Učencem sveže sadje in zelenjava

Osnovna šola Simona Jenka Kranj je vključena v evropski projekt Shema šolskega sadja.

stran 7

V treh letih do olimpijskih iger

Kranjčan Anže Šetina je šele pred tremi leti atletiko zamenjal za treniranje boba, nato pa se je odločil za skeleton in decembra izpolnil olimpijsko normo.

stran 13

kranjski glas GG

Časopis Mestne občine Kranj | Januar 2010, številka 1

Obljubo je držal, telovadnica bo

Pri podružnični šoli v Žabnici bodo začeli graditi telovadnico z večnamensko dvorano, na katero sta čakali najmanj dve generaciji krajanov.

Suzana P. Kovačič

Kranj - Prejšnji torek sta kranjski župan Damijan Perne in direktor SGP Tehnik iz Škofje Loke Klemen Ferjančič podpisala koncesijsko pogodbo o javno-zasebnem partnerstvu pri gradnji in upravljanju telovadnice pri Podružnični šoli Žabnica. "Ob začetku tega šolskega leta smo odprli vrata prenovljene šole in že tedaj sem povedal, da bomo v prihodnjem šolskem letu odprli tudi vrata nove telovadnice. S podpisom pogodbe smo naredili korak v to smer," je povedal župan **Damijan Perne**, **Klemen Ferjančič** pa je dodal: "Priprave na projekt že tečejo, z gradbenimi deli pa bomo predvidoma začeli marca in zaključili oktobra 2010."

Vodstvo šole in tamkajšnje krajevne skupnosti so si leta prizadevali za tak objekt, ki ga v kraju nikoli niso imeli. Vložek zasebnega partnerja je 840 tisoč evrov, Mestna občina Kranj pa mu je podelila stavbno pravico za čas koncesije, to je za petnajst let. Po preteku koncesije bo telovadnica prišla v last občine. SGP Tehnik bo telovadnico oddal v uporabo šoli v času pouka, v ostalih terminih bo prostore oddajal, pri čemer bodo imela prednost domača društva in krajani. Montažni objekt bo velikosti 18,60-krat 17,60 metra in bo obsegal pritličje in nadstropje s spremljevalnimi prostori, kot so garderobe in sanitarije. V telovadnici bo naenkrat lahko telovadilo trideset učencev, za prireditve bo dvorana sprejela do dvesto ljudi.

Trenutno je telovadnica z večnamensko dvorano še na papirju, jeseni pa naj bi v njej že telovadili in organizirali prireditve.

Vodja Podružnične šole Žabnica **Milena Küssel** ni skrivala zadovoljstva: "Na telovadnico z večnamensko dvorano sta čakali najmanj dve generaciji in zelo sem vesela, da bomo končno dobili take pogoje, kot jih imajo drugi, da nam ne bo več treba imeti športne vzgoje po hodnikih ali pa organizirati prireditve zunaj pred šolo. Prav za vse bo dovolj prostora ... Župana Damijana Perneta pa moram pohvaliti, ker je držal obljubo." Kot so še povedali ob podpisu pogodbe, bi bila telovadnica v Žabnici lahko model za postavitev telovadnic pri podružničnih šolah v Goričah in Besnici.

Ministra Erjavca na sejo ni bilo

Čeprav so na decembrski seji sveta mestne občine Kranj sklenili, da na januarsko sejo povabijo ministra za okolje Karla Erjavca, pa je ta prej odstopil, kot mu je uspelo priti pred kranjske svetnike.

Vilma Stanovnik

Kranj - Kranjskim svetnikom se ni uresničila želja, da bi na izredni ali vsaj na prvi januarski seji mestnega sveta minulo sredo lahko prisluhnili argumentom ministra za okolje in prostor **Karla Erjavca**, ki je zadnje mesece lanskega leta v javnosti nasprotoval lokaciji objekta za mehansko biološko obdelavo odpadkov v industrijski coni Exoterm. Minister je namreč minuli torek odstopil, tako da ga v Kranj ni bilo. Kot je na seji povedal župan **Damijan Perne**, so za prihodnji teden v sredo sklicali sejo konzorcija CERO, na njej pa bodo znova govorili o objektu MBO na Gorenjskem. Podžupan **Stane Štravs** je dodal, da bo kranjska občina nasprotovala selitvi objekta na Jesenice, kajti v Kranju so izdelali že večino dokumentacije in kupili zemljišče, saj je bila lokacija v industrijski coni Exoterm opredeljena kot najboljša na Gorenjskem.

Polemiko na seji je tokrat povzročil predlog odloka o območjih krajevnih skupnosti v kranjski občini. Kot je povedala **Tatjana Hudobivnik**, vodja oddelka za splošne zadeve, naj bi odlok prinesel nedvoumno opredelitev območij krajevnih skupnosti, ki jih je v kranjski občini kar šestindvajset. Ob tem je svetnik **Jože Lombar** v imenu komisije za krajevne skupnosti, katere predsednik je, opozoril, da meje grafično niso znane in da si z ureditvijo le-teh želijo izogniti nejasnostim. Absurd je tudi, da je ena ulica (npr. Bleiweisova cesta) v kar treh različnih krajevnih skupnostih.

Svetniki pa so na seji sprejeli pobudo o materinskem domu na Gorenjskem, prav tako pa so podprli članstvo občine Kranj v novo nastajajočem Združenju mestnih občin Slovenije.

Tehniški šolski center Kranj je, po potrditvi mestnega sveta, dobil stavbno pravico na zemljišču ob sedanji šoli na Zlatem polju, kjer bodo lahko gradili prizidek za dejavnost Medpodjetniškega izobraževalnega centra. Prav tako so svetniki potrdili nakup zemljišča za razširitev vrtca Biba v Zgornjih Bitnjah.

Naslednja seja sveta mestne občine Kranj bo predvidoma 3. marca.

AKTUALNO

Čigav je Šmartinski dom

Šmartinski dom v Stražišču je z denacionalizacijsko odločbo že leta 1996 prišel v last župnije Šmartin.

stran 6

KULTURA

Glasbena šola je potencial mesta

Nova ravnateljica Glasbene šole Kranj bo od 1. februarja naprej Kranjčanka Petra Mohorčič. Nasledila bo Tomaža Kukoviča.

stran 11

ŠPORT

Žemlja in Kavčič pišeta zgodovino

Člana Teniškega kluba Triglav Grega Žemlja in Blaž Kavčič sta Kranj postavila na teniški zemljevid sveta.

stran 12

ZANIMIVOSTI

Deset dogodkov za deset let

Varstveno delovni center Kranj praznuje desetletnico samostojnosti zavoda in selitve na Zlato polje. Leta 2000 so imeli 73 varovancev, danes jih imajo 145.

stran 15

SIBAU
Okna in vrata

Zamenjava oken:
Akcija »STARO ZA NOVO« :
za vsako staro okno nudimo do 60,00 EUR

Novogradnje:
10 % zimski popust + količinski popusti

Akciji trajata do 28.2.2010.

tel: 04/515-38-78, 031/707-484, sibau.tatjana@gmail.com

SIBAU D.O.O., Forme 12, 4209 Žabnica

Občinske novice

Ogrevanje bo cenejše in prijaznejše do okolja

Vilma Stanovnik

Kranj - Sredi tega meseca so se lastniki stanovanj na Planini razveselili novice, da bodo za ogrevanje v prihodnjih letih dobivali nižje položnice kot doslej. Pri Mestni občini Kranj so namreč konec novembra lani objavili poziv k oddaji ponudb za soproizvodnjo toplote in elektrike v toplarni na Planini v Kranju, razpis pa je prinesel ponudbo konzorcija štirih družb, ki so pripravljene investirati v prenovo kotlovnice in upoštevati, da se bodo spremembe poznale tudi pri zmanjšanju stroškov za električno energijo.

"Po objavi javnega razpisa je konzorcij štirih družb, Elektra Gorenjske, Holdinga slovenskih elektrarn, Domplana in Petrola oddal ponudbo, v kateri so stanovalcem zagotovili, da se jim bodo stroški ogrevanja v prihodnjih enajstih letih na leto znižali za nekaj več kot 240 tisoč evrov. Poleg tega smo se z Domplanom dogovorili, da bodo letno za 70 tisoč evrov znižali obratovalne stroške, kar pomeni, da bodo stanovalci letno prihranili več kot 300 tisoč evrov. To pa hkrati pomeni 1,17 evra prihranka po kvadratnem metru ogrevalne površine. Ta znesek se bo odštel od položnic, v poprečju pa pomeni, da bodo stanovalci letno prihranili okoli 65 evrov," je povedal podžupan in predsednik komisije, ki je pripravila razpis in vodila postopek, **Igor Velov.** Kot je ob predstavitvi ponudbe poudaril župan **Damijan Perne**, bodo investitorji na svoje stroške obnovili kotlovnico, to pa je še kako pomemben ekološki vidik, saj je nova tehnologija prijaznejša do okolja.

"To bo za nas že tretji projekt znižanja stroškov ogrevanja na Planini, saj smo najprej začeli vgrajevati delilnike, kar pomeni med 10 in 20 odstotkov manj stroškov. Drugi ukrep je bila nižja cena plina za odjemalca toplarne Planina, s čimer so se v povprečju na stanovanje stroški znižali za okoli 4 odstotke. S tem zadnjim ukrepom pa bo ogrevanje še cenejše," je v imenu članov civilne iniciative povedal **Beno Fekonja**, ki zadovoljen, da jim je tako hitro uspelo uresničiti projekt cenejšega ogrevanja. Položnice z upoštevano spremembo bodo namreč stanovalci na Planini dobili že letos marca.

Predstavniki civilne iniciative in občine so predstavili rešitev za cenejše in naravi prijaznejše ogrevanje na Planini.

Skoraj dva milijona za tri stolpe

Mestna občina Kranj je uspela na razpisu "Mreženje kulturnih potencialov", za obnovo in opremljanje treh stolpov pa bodo dobili skoraj dva milijona evrov evropskih sredstev in pomoči države.

Vilma Stanovnik

Kranj - Na prvi delovni dan po novoletnih praznikih so pri Mestni občini Kranj prejeli sklep Ministrstva za kulturo, v njem pa so jim sporočili, da so uspeli na razpisu "Mreženje kulturnih potencialov". Vrednost projekta, ki so ga poimenovali Trije stolpi, saj gre za obnovo in opremljanje treh stolpov v srednjeveškem mestnem obzidju Kranja, je nekaj manj kot dva milijona evrov, odobrenih sredstev pa je natanko 1.943.500,28 evra. Od tega je 85 odstotkov namenskih sredstev EU za kohezijsko politiko, preostalih 15 odstotkov pa je slovenske udeležbe. "Projekt je za Mestno občino Kranj zelo pomemben, brez dodeljenih sredstev sofinanciranja EU in države bi ga precej kasneje in težje izpeljali. Ponosni smo, da smo bili na razpisu uspešni in da lahko sledimo razvojni strategiji," je povedal župan Kranja **Damijan Perne.**

Prenova in opremljanje treh stolpov pa ne pomeni zgolj sanacije kranjskega utrdbenega sistema na jugozahodni strani mestnega jedra in lepše podobe kranjske vedute, pač pa bo s tem dana tudi možnost za razvoj novih trendovskih kulturno-umetniških dejavnosti v Kranju. Stolpi bodo namreč zaživeli in bodo skupaj pomenili zaključek strateškega projekta, ki so ga poimenovali "kulturno prireditvena četrt" in "otroška četrt" na Pungartu. Tako bo stolp Škrlovc namenjen predvsem intermedijski umetnosti, stolp na Pungartu bo namenjen kulturni vzgoji otrok in mladine, tako imenovani Četrti stolp pa bo razgledno prizoriščni stolp za tako imenovane "site specific" kulturno umetniške dogodke.

S prenovo stolpov bo zaživelo kar 414 kvadratnih metrov sedaj neizkoriščenih površin utrdbenega sistema s stolpi, cilj projekta pa je vključitev srednjeveškega mestnega obzidja s tremi atraktivnimi stolpi v gospodarsko turistično rabo. To pa pomeni, da naj bi se po načrtih število obiskovalcev v starem delu mesta povečalo za skoraj dvajset odstotkov, v Kranju pa se bodo s tem odprla tudi nova delovna mesta na področju kulturne ustvarjalnosti in storitev.

Foto: Gorazd Kavčič

Na Pungartu bo stolp po obnovi namenjen predvsem kulturni vzgoji otrok in mladine.

Odgovori na vprašanja in pobude

Vilma Stanovnik

(Iz gradiva za januarsko sejo občinskega sveta)

Vprašanje svetnice Petre Mohorčič: Ali se lahko za zaposlene Glasbene šole Kranj predvidi parkirišče, da bo njihov status izenačen z učitelji in drugimi zaposlenimi v drugih javnih kranjskih šolah, saj je z novim sistemom parkiranja prišlo do neenakosti?

Odgovor: Glede možnosti parkiranja so zaposleni Glasbene šole Kranj v enakem položaju kot vsi ostali v starem mestnem jedru. Za parkiranje imajo možnost najema parkirnega prostora pri nekdanji trgovski šoli na Župančičevi ulici. Cena najema za eno parkirišče je 25 evrov na mesec brez DDV, oziroma 30 evrov z vključenim DDV. Zainteresirani se lahko za najem obrnejo na pristojno službo MOK in sicer na Oddelek za razvoj in investicije.

Pobuda svetnice Doroteje Osterman: Želi, da se prouči možnost in nato začrta prehod za pešce v severnem delu Kranja. Mimo vojašnice vodi pločnik zgolj po desni strani, prehoda pa ni vse do vrtnarije nasproti vojašnice.

Odgovor: Predlog označitve prehoda za pešce se nanaša na državno cesto R2-410 Bistrica pri Tržiču-Kokrica-Kranj, ki spada v mrežo državnih cest. Predlog bomo posredovali pristojni Direkciji Republike Slovenije za ceste.

Pobuda svetnika Andreja Dolenca: Predlagal je, da se del ceste na Brdu, ki gre mimo hipodroma, zapre in sicer pri spomeniku padlim borcem. Tam je rekreativna točka za kolesarje, tekače, sprehajalce, družine z majhnimi otroki. Odkar so to cesto asfaltirali, se je promet zelo povečal, kajti ta cesta je bližnjica za Bobovek in promet ob njej resno ogroža vse omenjene skupine.

Odgovor: Omenjena cesta je bila urejena z namenom, da se razbremeni promet skozi naselje Bobovek. O predlogu zaprtja ceste potekajo razgovori s predstavniki Krajevne skupnosti Kokrica, Policije, SPV Mestne občine Kranj, Medobčinskega inšpektorata Kranj in Gasilsko reševalno službo. Na osnovi njihovih mnenj in stališč, se bomo odločali o nadaljnjih korakih.

Vprašanje svetnice Nade Mihajlović: Zakaj letos ni nikjer v Kranju postavljenega zunanjega montažnega drsališča za zabavo otrok, kar je bila navada prejšnja leta?

Odgovor: Montažno drsališče v letošnji zimski sezoni ni postavljeno zaradi spremenjene prometne ureditve v okolici Slovenskega trga (gradbena dela na ulicah v bližini Slovenskega trga).

Vprašanje svetnika Jureta Kristana: V božično-novoletnem času je bil Kranj spet zelo lepo okrašen, okoliške krajevne skupnosti pa ne. Predlagal je, da se v prihodnje poskrbi tudi za ostale dele občine.

Odgovor: Božično-novoletna okrasitev se od leta 2000 izvaja na ožjem območju starega mestnega jedra in ob glavnih vpadnicah v mesto. Za takšno okrasitev so bili kupljeni okraski. Sproti nadomeščajo le dotrajane, v letu 2008 pa so nedelujoče svetlobne zavese nadomestile svetleče krogle za ulice v mestnem jedru. Za zadnjo krasitev niso nabavljali novih elementov. Če bo želja občanov, da bi bolj bogato okrasili tudi kraje zunaj mesta, bo treba določiti lokacije in kupiti okrasne elemente, za kar bo treba predvideti sredstva v proračunu. Prav tako bo treba povečati postavko za vzdrževanje javne razsvetljave, v sklopu katere se izvaja montaža in demontaža krasitve in povečati postavko za plačilo porabljene elektrike. Sklep o razširitvi okrasitve na celotno občino bi zato morali sprejeti na mestnem svetu.

kranjski glas

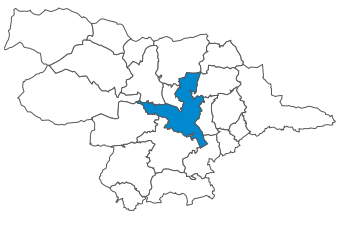

Kranjski glas je priloga Gorenjskega glasa

IZDAJATELJ
Gorenjski glas, d. o. o., Kranj, Bleiweisova cesta 4, 4000 Kranj

ODGOVORNA UREDNICA
Marija Volčjak

UREDNICA
Vilma Stanovnik

NOVINARJI
Maja Bertoncelj, Ana Hartman, Igor Kavčič, Suzana P. Kovačič

OBLIKOVNA ZASNOVA
Jernej Stritar, IlovarStritar d.o.o.

TEHNIČNI UREDNIK
Grega Flajnik

FOTOGRAFIJA
Tina Dokl, Gorazd Kavčič

VODJA OGLASNEGA TRŽENJA
Mateja Žvižaj

Gorenjski Glas

Kranjski glas št. 1/letnik V je priloga časopisa Gorenjski glas št. 8, ki je izšla 29. januarja 2010.
Kranjski glas je priložen Gorenjskemu glasu in brezplačno poslan v vsa gospodinjstva v Mestni občini Kranj, izšel je v nakladi 35.000 izvodov. Tisk: Druck Carinthia GmbH & CoKG, St. Veit/Glan (Št. Vid na Glini), Avstrija. Distribucija: Pošta Slovenije, d. o. o., Maribor.

GORENJSKI GLAS je registrirana blagovna in storitvena znamka pod št. 9771961 pri Uradu RS za intelektualno lastnino. Ustanovitelj in izdajatelj: Gorenjski glas, d.o.o., Kranj / Direktorica: Marija Volčjak / Naslov: Bleiweisova cesta 4, 4000 Kranj / Tel.: 04/201 42 00, fax: 04/201 42 13, e-mail: info@g-glas.si; mali oglasi in osmrtnice: tel.: 04/201 42 47 / Delovni čas: ponedeljek, torek in četrtek od 8. do 17. ure, sreda od 8. do 18. ure, petek od 8. do 14. ure, sobote, nedelje in prazniki zaprto. / Gorenjski glas je poltednik, izhaja ob torkih in petkih, v nakladi 22.000 izvodov / Redne priloge: Moja Gorenjska, Letopis Gorenjska (enkrat letno) in devet lokalnih prilog / Tisk: Druck Carinthia GmbH & CoKG, St. Veit/Glan (Št. Vid na Glini), Avstrija / Naročnina: tel.: 04/201 42 41 / Cena izvoda: 1,35 EUR, letna naročnina: 140,40 EUR; Redni plačniki imajo 10 % popusta, polletni 20% popusta, letni 25 % popusta; v cene je vračunan DDV po stopnji 8,5 %; naročnina se upošteva od tekoče številke časopisa do pisnega preklica, ki velja od začetka naslednjega obračunskega obdobja / Oglasne storitve: po ceniku; oglasno trženje: tel.: 04/ 201 42 48.

Občinske novice

Pogovor z županom Damijanom Pernetom

Kljub zimi gradnje potekajo po načrtih

Za grad Kieselstein, Savsko cesto, gradnjo pod Jelenovim klancem in še kakšno obnovo je zaključek del predviden do poletja. Pomembno je tudi, da bo ogrevanje za prebivalce Planine cenejše, pri stroških za ravnanje z odpadki pa občina in Gorenjska upata na razum okoljskega ministrstva.

Z novim letom niste več poslanec, pač pa direktor psihiatrične bolnišnice v Begunjah. Kako se je spremenil vaš delovnik, predvsem, kako vam uspeva usklajevati funkcijo župana in direktorja?
"Kar se tiče delovnika, je ta postal bolj strukturiran, kajti kot poslanec sem imel delovne ure neenakomerno razporejene čez ves dan, tudi v pozne večerne ure. Vodenje bolnišnice zahteva prisotnost pretežno v dopoldanskem času, tako da sem ob ponedeljkih, sredah in petkih na občini prisoten v popoldanskih urah, ob torkih in četrtkih pa dopoldne. To pomeni, da delu namenjam večji del dneva, zvečer pa sem nekoliko več doma kot v prejšnjih časih."

Prva ponovoletna vest je bil uspeh na razpisu s projektom treh stolpov. Z evropskim denarjem bo obnova hitrejša in staro mestno jedro naj bi zaživelo z novimi dejavnostmi. Kaj vse to prinaša domačinom in obiskovalcem?
"Glede na točkovanje, ki nam ga je namenila komisija ministrstva ob obravnavi projekta Trije stolpi, smo lahko veseli, saj smo dobili potrditev, da gre za zelo dobro pripravljen projekt. Zelo dobro pripravljen pomeni smiselno celostno umeščen v razvoj mestnega jedra, kakršen je tudi zastavljen z lani sprejeto Strategijo trajnostnega razvoja MOK. Ta nam je bila seveda tudi v pomoč ob pripravi. Ko bo projekt realiziran, bodo s tem zaključena poglavitna dela pri sanaciji oziroma rekonstrukciji kranjskega obzidja, ki se vzdiguje nad dolino Save in dominira tudi v uveljavljenem upodabljanju Kranja, kot kranjska veduta. Še pomembnejši od estetsko-vizualnega učinka, ki ga prinaša projekt domačinom in obiskovalcem, pa bo napor, ki nas še čaka po zaključku investicije, in to je revitalizacija tega dela mesta z novimi vsebinami, ki naj bi se v novo pridobljenih objektih odvijale. Gre za širok spekter kulturnih in izobraževalnih vsebin, ki bodo zanimive za vse generacije. Tudi glede tega se lahko pohvalimo, saj smo samo v fazi priprave prijave zbrali 23 izjav o partnerstvu v projektu od referenčnih organizacij. Verjamemo, da bo pripravljenih za sodelovanje še mnogo

Kranjski župan Damijan Perne

več, ko bo investicija končana, potrebno pa bo vso to pripravljenost ustrezno usmeriti, uskladiti in ji pomagati do ustreznih finančnih virov."

Kako poteka prenova ostalih objektov, bo grad Kieselstein do poletja zaživel?
"Trenutno v gradu delajo omete, strojne in elektro instalacije, vgrajujejo stekla na požarnih stopnicah, zaključujejo suhomontažna dela v mansardi, polagajo parket. V lovskem dvorcu prav tako izdelujejo omete, strojne in elektro instalacije ter montirajo podkonstrukcijo mansarde. Na prireditvenem prostoru poteka montaža oken in dela v poglobljenem predelu ter urejanje odvodnjavanja.
Montaža notranje, muzejske in tehnološke opreme odra se predvideva marca. Usklajujejo se zadnje spremembe in tehnične zahteve odra ter jeklena konstrukcija nad odrom, pa tudi detajli posameznih postavitev muzejskih zbirk."

Uspešen je bil tudi poziv za cenejše ogrevanje iz kotlovnice na Planini. Kakšna je bila pri tem vloga občine in kdo je največ pridobil?
"Največ so pridobili občani, in sicer letni bonus v višini 1,17 evra na kvadratni meter ogrevalne površine, ki je dogovorjen za enajst let. Vključitev občine je bila nujno potrebna, da se bo lahko projekt cenejšega ogrevanja na Planini sploh uresničil. Občina je namreč zemljiško-knjižna lastnica prostora, na katerem stoji toplarna. Prisluhnili smo pobudam prebivalcev in bonitete, ki smo jih dosegli iz stavbne pravice, prenesli na uporabnike stanovanj v obliki bonusa."

Ker je zima, gradbišča v Kranju niso več tako živahna, je pa kar nekaj pripomb in vprašanj domačinov glede odprtja Savske ceste in krožišča pod Jelenovim klancem. Kdaj naj bi bila ta dela zaključena?
"Po načrtu bi morala biti dela na Savski cesti dokončana do konca maja letos. Trenutno je res trda zima, tako da potekajo le dela na opornih zidovih, arheologi pa bodo z pregledovanjem terena nadaljevali, ko bodo višje temperature. Pod Jelenovim klancem so dela na kanalizacijskih vodih zaradi mraza trenutno zastala. Predvideno je, da se ta del velikega projekta prometne ureditve Slovenskega trga z navezujočimi ulicami zaključi do poletja, medtem ko je zaključek projekta v celoti predviden v letu 2011."

Tudi problematika odpadkov ostaja. Kako je trenutno glede gorenjskega centra za ravnanje z odpadki?
"Vemo, da je minister Erjavec temu centru javno nasprotoval in je tudi zaposlenim na Ministrstvu za okolje in prostor naročil, da morajo ta projekt preseliti na Jesenice. Glede na to, da se v tem trenutku predvideva zamenjava ministra, bomo pri tej temi morali počakati na novega ministra in njegova stališča, kajti podpora Ministrstva je nujna, če hočemo ta projekt izpeljati do konca. Če bo okoljsko ministrstvo projekt oviralo, kar lahko naredi, se moramo potem vprašati, kakšne ministre oziroma kakšno ministrstvo sploh imamo, da ovira črpanje evropskih sredstev in izvedbo nujnih okoljskih projektov."

Ker v kranjski občini ni več odlagališča za odpadke, so položnice za odvoz odpadkov zadnje mesece precej višje. Kam zdaj vozijo kranjske odpadke in ali je že znano, kam naj bi jih vozili v prihodnje?
"Položnice so zadnje mesece res višje, vendar se cene komunalnih storitev ne povišujejo le v mestni občini Kranj, temveč povsod po državi in se bodo tudi ustalile na neki enotni ravni. Če pogledate občine, ki izvajajo ločevanje odpadkov, npr. Škofjo Loko, imajo že leta višjo ceno, ker je to neka normalna cena, če želimo komunalno dejavnost izvajati na način, ki bo zagotavljal primerno delovanje in investicije na komunalnem področju. Trenutno odpadke vozimo na deponijo Občine Logatec in na deponijo Mala Mežakla na Jesenicah. Zaključuje pa se razpis za prevzem odpadkov in od podpisa pogodbe naprej bo odpadke prevzemalo zasebno podjetje, ki bo poskrbelo za njihovo predelavo in odstranitev."

Kranj

Nov sistem parkiranja

S ponedeljkom je v Kranju začel veljati nov sistem parkiranja. Parkirišča, kjer parkiranje ni časovno omejeno, so pri Čebelici, ob Likozarjevi cesti, pred avlo Mestne občine Kranj (ko bodo opravljena vsa gradbena dela), na Sejmišču (ko bodo končana dela na Savski cesti) in pred Zdravstvenim domom. Prva ura je brezplačna, vsaka začeta nadaljnja ura pa stane en evro. Parkirišča v modrih conah, kjer je parkiranje časovno omenjeno na največ dve uri, pa so na Gregorčičevi ulici, Slovenskem trgu, Na Skali, ob Likozarjevi cesti na Hujah, pred stavbo Gorenjske banke ob Bleiweisovi cesti in pred Staro pošto. Prva ura je brezplačna za imetnike parkirne kartice Mestne občine Kranj (MOK), druga ura parkiranja stane en evro. Če nimate parkirne kartice MOK, lahko parkirnino plačate s kovanci ali preko mobilnega telefona, v tem primeru se plača tudi prva ura parkiranja. Parkirno kartico za štiri oziroma osem evrov lahko kupite v sprejemni pisarni v pritličju MOK; kartica vam hkrati omogoča vsak dan eno uro brezplačnega parkiranja. O tem, kako in kje parkirati, je izšla tudi knjižica Parkiranje v Kranju. S. K.

Nova storitev za občane KrPovej!

Če ste v občini opazili kaj, kar izstopa, imate ideje, predloge in ocenjujete, da bi kaj lahko naredili drugače, potem to lahko sporočite s pomočjo nove spletne storitve na naslov KrPovej@kranj.si ali pa pošljite navadno pošto na občino na naslov Slovenski trg 1 s pripisom "za storitev KrPovej!". "Če vsebina ne bo žaljiva, jo bomo objavili na spletnem portalu www.kranj.si ter v najkrajšem času pripravili odgovor," je povedala **Ana Vizovišek,** vodja kabineta župana. S storitvijo želijo na občini povečati preglednost in delovanje občinske uprave, javnih zavodov, koncesionarjev in drugih izvajalcev del. Predvsem pa želijo Kranjčanke in Kranjčane vključiti v ustvarjanje in zagotavljanje urejenega in lepega mesta. Preko spletnega servisa KrPovej! lahko dostopate tudi do vseh že prejetih pobud in vprašanj, uporaba aplikacije pa je anonimna. S. K.

Zaključen razpis za turistične projekte

Mestna občina Kranj je na podlagi javnega razpisa za sofinanciranje projektov oz. prireditev turističnih društev na njenem območju v letu 2010 izdala sklepe, na podlagi katerih bo v letošnjem letu sofinancirala projekte oziroma prireditve turističnim društvom. V razpisnem roku, to je od 27. novembra do 30. decembra 2009, je sedem prijaviteljev na razpis oddalo 28 prijav, od tega je 25 prijav izpolnjevalo razpisne pogoje. Skupna vrednost zaprošenih sredstev znaša 43.020 evrov. Za sofinanciranje 25 projektov oziroma prireditev turističnih društev bo Mestna občina Kranj v letu 2010 dodelila 20.500 evrov.

Subvencije za področje kmetijstva

Mestna občina Kranj, Slovenski trg 1, 4000 Kranj, je v Uradnem listu RS, št. 4/2010, ki je izšel 22. januarja 2010, objavila **Javni razpis za dodelitev pomoči za ohranjanje in razvoj kmetijstva, gozdarstva in podeželja v Mestni občini Kranj v letu 2010** v skupni višini 135.000 EUR.

Javni razpis obsega ukrepe na področju pridelave kmetijskih proizvodov (naložbe v kmetijska gospodarstva za primarno proizvodnjo, varstvo tradicionalnih krajin in stavb, pomoč za plačilo zavarovalnih premij, pomoč za zaokrožitev zemljišč, zagotavljanje tehnične podpore v kmetijstvu, zagotavljanje tehnične podpore v kmetijstvu - nadomeščanje nosilca bolezni), ukrepe na področju predelave kmetijskih proizvodov, dopolnilnih dejavnosti in gozdarstva (naložbe za opravljanje dopolnilne dejavnosti na kmetijah, nove investicije za delo v gozdu, nova znanja na področju dopolnilnih dejavnosti in gozdarstva) ter ostala ukrepa (šolanje na poklicnih in srednješolskih kmetijskih in gozdarskih programih, delovanje društev).
Razpisna dokumentacija, ki obsega besedilo javnega razpisa, obrazce za posamezne namene javnega razpisa, vzorce pogodb in drugo, je vlagateljem na voljo od dneva objave javnega razpisa v Sprejemni pisarni - blagajni Mestne občine Kranj, Slovenski trg 1, 4000 Kranj, v ponedeljek, torek in četrtek od 8. ure do 14.30, v sredo od 8. ure do 16.30, v petek od 8. ure do 12.30 ter na spletni strani Mestne občine Kranj http://www.kranj.si/ (pod rubriko Javna naročila, razpisi in objave).
Vse informacije v zvezi z javnim razpisom lahko dobite na Mestni občini Kranj, Oddelku za razvoj in investicije, soba št. 195, Slovenski trg 1, Kranj, ali na tel. št. 04/237-31-30, kontaktna oseba je Barbara Čirič.
Vloge za namene pod točkami II, III, VIII, IX (naložbe v primarno proizvodnjo in dopolnilne dejavnosti, varstvo tradicionalnih stavb, nove investicije za delo v gozdu) **morajo biti oddane najkasneje do 31. marca 2010,** za vse preostale namene pa **najkasneje do 15. septembra 2010.**

To obvestilo ne nadomešča javnega razpisa, ki je bil objavljen v Uradnem listu RS v petek, dne 22. januarja 2010.

DAMIJAN PERNE, dr. med. spec. psih.
ŽUPAN

MESTNA OBČINA KRANJ, SLOVENSKI TRG 1, KRANJ

Mnenja občinskih svetnikov

V boj za Kranj

Nič se ne zgodi samo od sebe. Vedno bolj sem prepričan, da je potrebno za spremembe storiti bolj smele korake, ker te drugače ne upoštevajo oziroma velja rek "psi lajajo, karavana gre dalje".
Žalostno je, da Kranj, nekdaj tretje najbogatejše mesto v rajnki Jugoslaviji, vedno bolj zaostaja in postaja siromašno mesto oziroma predmestje Ljubljane, kot bi radi nekateri videli. V zadnjih letih je tipičen primer tega zaostajanja na področju komunalne infrastrukture. Komunalna infrastruktura je v vedno slabšem stanju, ker se vrsto let ni vlagalo v obnovo toliko denarja kot bi se moralo. Za občane je bilo to seveda dobro, za župane nabiranje točk za naslednje volitve - vendar račun vedno pride. Temu ne moreš zbežati. Izguba pitne vode v omrežju je več kot 40-odstotna. Veliko je še azbestnih cevi. Obnova je nujna in zaradi tega je povečana cena za omrežnino, ki jo plačujemo občani. Čistilna naprava v Zarici "diha že na škrge" in bo vložek v obnovo zelo velik. Ne le pričakujem - kot občan zahtevam, da za ta namen odgovorni pridobijo tudi evropska sredstva. V glavnem pa bomo težo obnove nosili Kranjčani - če se spet ne bo pojavila kakšna civilna iniciativa, ki bo proti obnovi.

Kranjčani smo izgubili deponijo v Tenetišah, kljub močni podpori občanov na posvetovalnem referendumu, kjer smo bili občani za podaljšanje obratovanja. Prejšnji minister za okolje in prostor Janez Podobnik je skupaj s svojo "desno" roko direktorico direktorata Podlipnikovo pokazal vso svojo nesposobnost, da bi deponija lahko še obratovala, čeprav je bila po izjavah strokovnjakov zelo dobro vzdrževana. Občinska uprava pa je v mediaciji s "civilno iniciativo" potegnila krajši konec. In občani plačujemo višjo ceno komunalnih storitev. In smo tiho.
Sedaj si želim, da bi novi minister za okolje in prostor imel toliko korajže in modrosti, da bo s svojo ekipo na ministrstvu naredil vse, da bo Regijski center za predelavo odpadkov na Polici zgrajen in bi za izgradnjo še pravočasno pridobili evropska sredstva, ki bodo drugače izgubljena. Če tega ne bo, bi to bi pomenilo še večjo ceno v računu komunalnih storitev. Tukaj pa mislim, da moramo nehati nastavljati lica, da nas ne bodo več udarjali po njih. Na žalost sta dosedanja ministra na Ministrstvu za okolje in prostor živela v nekem drugem svetu, kjer ju povečanje cene komunalnih storitev za recimo 40 evrov na mesec ni kaj dosti ganila. Za družino, ki ima 500 evrov mesečnega dohodka, pa pomeni povečana cena skoraj enomesečno plačo v letu, ki je hitro naokoli! Potem se bo povečala cena še ... Dosti imam arogance ljudi, ki sedijo na ministrskih stolčkih in jim je skrb za podanike deveta briga. Zaradi tega bom za to, da se Kranju vrne veljavo ... in bom nehal nastavljati svoja lica in šel v boj za Kranj.

Matevž Kleč

Cenejše ogrevanje na Planini

Že več kot dva meseca je aktualno cenejše ogrevanje na Planini. Podjetje Elektro Gorenjska, d. d., je skupaj s civilno iniciativo Ogrevanje Planina obljubljalo eno brezplačno položnico za elektriko na leto, če se bo večina lastnikov stanovanj strinjala z njihovo investicijo v soproizvodnjo elektrike in toplote v toplarni Planina. Obljubljeno znižanje po oceni v povprečju ne bi znašalo več kot 30 evrov na stanovanje na leto. Na srečo vseh stanovalcev na Planini pa je njihovo akcijo v skladu z veljavno zakonodajo nekoliko umirila kranjska občina in objavila razpis, na katerega so se lahko prijavili različni ponudbniki za izvedbo soproizvodnje elektrike in toplote v toplarni Planina. Pred nekaj dnevi so bili objavljeni rezultati razpisa, ki so me šokirali, saj so po novem v podjetju Elektro Gorenjske, d. d., pripravljeni stanovalcem na Planini za isto stvar ponuditi še enkrat več. To pomeni v povprečju za 60 evrov cenejše ogrevanje na stanovanje na leto.
Pa da ne bom preveč napisal ... Zanima me le, ali ste se prebivalci Planine in še posebej koordinatorji v blokih že kdaj vprašali:
- zakaj podjetje Elektro Gorenjska, d. d., za tako obsežen in zahteven projekt ni najprej kontaktiralo kranjske občine, ki je lastnica zemljišča, na katerem stoji toplarna na Planini, ampak se je raje povezalo s civilno iniciativo Ogrevanje Planina,
- kako je mogoče, da bo po novem podjetje Elektro Gorenjska, d. d. (v konzorciju skupaj s Holdingom slovenskih elektrarn, Domplanom in Petrolom) omogočilo stanovalcem na Planini še enkrat več prihranka pri ogrevanju kot v njihovi prvi ponudbi (ki jo je močno oglaševala s civilno iniciativo Ogrevanje Planina),

- kam bi šlo približno 1 milijon evrov, kolikor je po novem dodatno namenjenih za cenejše ogrevanje in ga v prvi ponudbi ni nihče namenil stanovalcem na Planini,
Poskusite si odgovoriti na zgornja vprašanje in zagotovo vas bo v teh zimskih dneh dobro pogrelo.
Torej. Ste še prepričani, da je bila ponudba Elektra Gorenjska, d. d., ki jo je civilna iniciativa Ogrevanje Planina z veliko vnemo predstavljala in zagovarjala v mesecu novembru preteklega leta po blokih na Planini, tako zelo ugodna? Meni že na samem začetku ni bila dovolj ugodna in to sem jasno povedal na predstavitvi v našem bloku. Pa so me sosedje preglasili. Seveda s pomočjo predstavnikov civilne iniciative Ogrevanje Planina.

Jakob Klofutar

Kaj je z bivšo ekonomsko šolo?

V Kranju je v delu veliko za Kranj pomembnih projektov, ki so tudi finančno velik zalogaj. Eden od teh je tudi bivša ekonomska šola.
Po selitvi ekonomske šole iz objekta pri Prešernovem gaju smo v Kranju postali lastniki še enega velikega praznega propadajočega objekta. Kranjčani in predvsem

okoliški prebivalci so se spraševali, kakšna bo usoda tega objekta. Pripravili smo projekt, po katerem bo objekt obnovljen in bo zagotavljal prostor za upravo in 12 oddelkov vrtca. Poleg tega pa bo pridobila tudi šola, saj bo obnovljena tudi streha, fasada in okna šole. Projekt je bil predstavljen mestnemu svetu. Ta je potrdil dokument identifikacije idejnega projekta. Tako je bila dana zelena luč za nadaljevanje projekta. Dokumentacija je že izdelana in te dni bomo vložili vlogo za izdajo gradbenega dovoljenja. Po pridobitvi gradbenega dovoljenja in izbiri izvajalca se bo začelo z izvajanjem del. Tako rešujemo dva problema na en mah. Zagotavljamo boljše pogoje za naše malčke, hkrati pa preprečujemo propadanje šole in dotrajanega objekta.

Igor Velov, podžupan,
svetniška skupina Zares

Uspehi in razočaranja v MO Kranj

V zadnjem času smo občani mesta Kranja deležni novih oblik predstavljanja uspehov aktualne mestne oblasti in sicer v obliki knjižic, ki so dostopne čim širšemu številu občanov. Pred novim letom je izšla knjižica, v kateri naj bi bili predstavljeni že zaključeni in tako imenovani veliki projekti, ki še bodo ali so že v izvajanju, nekaj dni nazaj pa še knjižica o parkiranju. Vsekakor so informacije zasnovane na način, ki vsem meščanom aktualno občinsko oblast prikazuje v najboljši, seveda uspešni podobi. Ali je to res oziroma ali so rezultati res veliki in se problemi rešujejo skrbno načrtovano, si poglejmo v spodaj navedenih nekaterih dejstvih.
Namen podajanja ocene ni v tem, da bi odprte probleme, ki se občine Kranj že dolgo držijo, poglabljali, pač pa, da se jih odgovorni bolj zavedajo. Torej, da se poda tudi drugi realnejši pregled trenutnega stanja v občini.
V uvodu si najprej oglejmo projekte, ki so v glavnem že končani ali pa se izvajajo.
Kar nekaj je storjenega v Layerjevi hiši, čeravno projekt poteka predolgo, obnova Globusa v visokih odrih in v zadnjih nekaj tednih v intenzivnem spreminjanju podobe, je videti spodbudno, tudi tribuna Hribček je lahko za marsikoga uspešen projekt. Na drugi strani mesta so se zapleti okoli gradbenega dovoljenja za obnovo Gradu Khislstein v povezavi z Majdičevim otokom in problemom mladih, AKD Izbruh, uspešno zaključili. Izdelana in sprejeta je bila strategija trajnostnega razvoja mesta za prihodnjih trideset let, z vsemi ugotovljenimi potrebami in željami, obnova dveh krajših cest in sprejetih nekaj zazidalnih oziroma lokacijskih načrtov. Ob tem je potrebno aktualno občinsko oblast spomniti na dejstvo, da je kar nekaj teh projektov pripravila že prejšnja občinska uprava, kar morajo priznati. Ob zadnji javno-zasebni partnerski pogodbi, ki predvideva izgradnjo telovadnice pri osnovi šoli v Žabnici, pa o kakem velikem dosežku ne bi izgubljal besed.
Realnejšo sliko o urejenosti oziroma neurejenosti mesta in uspešnosti reševanja težav pa dobimo, če si pogledamo še tiste projekte, ki nam jih odgovorni ne predstavijo kot svoje. Pri tem ugotovimo, da so za tretjo največjo občino po številu prebivalcev v Sloveniji, v sedanjem času posamezna neurejena področja pač prevelika. Njihovo število pa narašča iz dneva v dan.
Že kar nekaj let so na vpadnicah v mesto dobesedno nevarne razvaline. To je območje nekdanje Mlekarne Kranj na koncu delavskega mosta, Hotel Jelen in okolica, Majdičev Mlin na Savi oziroma začetku Jelenovega klanca, stavbe nekdanjega Vodovoda na Koroški cesti, prazna tovarna IBI, praktično v centru mesta, prazna tovarna Gorenjskih oblačil na Bleiweisovi cesti in tako dalje.
O posameznih lokacijah oziroma objektih bi lahko na dolgo pisali, v kako slabem in zanemarjenem stanju so, in kakšne so lahko rešitve za njih. Vse posegajo v ožjo strukturo mesta in so z zatečenim stanjem mestu v sramoto, saj ne dajejo videza urejenega kulturnega, političnega, gospodarskega in regijskega centra Gorenjske, za katerega se mesto razglaša. Morda bi po sistemu "iščemo dobrega gospodarja" tudi o tem izdali nujno potrebno predstavitveno brošurico. Zapuščene lokacije in objekti na njih so pravi odraz kapitalskega preoblikovanja, katerega cilji so samo dobiček. Korekture pri tem bi morala izvajati civilna družba, kjer pa občinska oblast s tremi podžupani in direktorjem občinske uprave očitno ni zadosti uspešna. Ali pa gre tudi njej samo za dobiček in je problemi izven tega ne zanimajo. Tak je vtis občana in seveda tudi obiskovalcev mesta, pa naj v mesto pridejo iz severa, juga, vzhoda ali zahoda. Kdo je za to odgovoren, se mora vedeti.
Res je, da imamo župana, ki je medijsko in v zadnjem času tudi politično dobro poznan, priznan v svoji stroki in ima dobre možnosti zastopanja mesta tudi širše v Sloveniji. To bi morala biti za mesto vsekakor prednost, vendar je evidentno, da so njegove obremenitve in prezasedenost, ki zahtevajo prepuščanje vodenja občine svojim manj izkušenim namestnikom, v škodo občine. Ker je vodilna struktura očitno premalo izkušena, njena koalicija v mestnem svetu, ki je nemogoče sestavljena, pa premalo zainteresirana za splošen javni videz in koristi mesta, se problemi in dolgoročno načrtovani ter ključni projekti nikakor ne premaknejo iz mrtve točke.
Stojijo priprave za izgradnjo industrijskega obrata za obdelavo odpadkov na lokaciji Exoterm, v katerega je bilo vloženega že precej denarja. Zagotovila, ali tam obrat sploh bo, pa so vedno manjša. Zaradi starih napak in premalo odločnosti občine tudi v zadnjem letu (tudi zamujen rok za možno podaljšanje obratovalnega dovoljenja v Tenetišah) se občanom dolgoročno občutno draži odstranjevanje odpadkov.
Na projektu severne obvozne ceste okoli mesta, ki bi morala biti že zgrajena in predstavljati novo hrbtenico urbanističnega, prometnega in gospodarskega razvoja mesta Kranja, vlada mrtvilo.
Če primerjamo tempo razvoja podobno velikih mest v Sloveniji (Celje, Koper, Novo mesto, Nova Gorica), je mesto Kranj tudi zaradi zamujanja s pripravo velikih infrastrukturnih projektov vsekakor v stagnaciji. Zamuja pa tudi cesta Hotemaže-Britof.
Razen uspešne promocije kranjskih rovov ni bilo nič storjenega na kolesarskih stezah, ni aktivnosti za pridobitev koncesij mestu za razvoj turizma na Brdu in v okolici in drugih turističnih možnostih.

Načrtovana obnova in razširitev Prešernovega gledališča, verjetno najpomembnejše kulturne ustanove v Kranju in gorenjski regiji, stoji.
Kanalizacija v okolici nekdanje opekarne v Stražišču je še vedno neurejena, izgradnjo kanalizacije v nekaterih naseljih pa se izvaja zaradi direktive EU.
Čeravno je strategija trajnostnega razvoja Kranja lahko uspeh za kranjsko županstvo, sem prepričan, da se z njenim dolgoročnim uresničevanjem že zamuja. Kot pravi župan, je naloga občine, da zagotavlja primerni prostor za vzpostavitev sodobnih poslovnih con in sledi potrebam po izgradnji sodobnih, zelenih stanovanjskih sosesk, sanacija degradiranih industrijskih območij ne poteka. (V strategiji trajnostnega razvoja mesta opredeljeno že za leto 2009). Dokaz temu so zgoraj na kratko predstavljene nekatere mestne sramote.
Župan in uprava se radi pohvalijo z donatorskimi sredstvi. Ob izpeljavi zazidalnega načrta Mlake tudi v "družbene" infrastrukture, nam jih obljubljajo več milijonov. Ob tem pa bode v oči dejstvo, da pri poslovodenju težko izkoristijo že tako občutno nižji recesijski proračun v letu 2009 in v volilno leto 2010 prenašajo pribl. 3,0 milijonov evrov. (V nekaterih kranjskih podjetjih se leta 2010 ne bojijo in to celo javno razglašajo, saj vedo, da je volilno in bo denarja v vidnih investicijah čim več).
V Strategiji trajnostnega razvoja Kranja so občani zapisali, da si najmanj želijo: neperspektivnosti in razvojnega stagniranja; stihijske prostorske politike; brezpo-

MESTNA OBČINA KRANJ, SLOVENSKI TRG 1, KRANJ

Aktualno, oglasi

selnosti, revščine, slabo plačanih delovnih mest, kriminala; nezdravega in onesnaženega okolja; umirajočega mestnega jedra; neurejenega parkiranja in prometa; nestrpnih, odtujenih odnosov in zaprte skupnosti; spalnega naselja in odseljevanja.

In če dobro pregledamo zgornje naštevke, ugotovimo, da se nam sedaj dogaja, razen nekaterih izjem, ravno to. Eno za drugim propadajo kranjska podjetja, usmeritve občine v zagotavljanje delovnih mest pa v našem prispevku še omenjali nismo. Lahko smo razočarani nad obnašanjem lastnikov kranjskih podjetij, vendar je naloga občine v zagotavljanju primernega prostora za vzpostavitev novih sodobnih poslovnih con. Kot smo videli, je potenciala skoraj preveč, le projektov in idej za njihovo izkoriščenost ni od nikoder.

Evstahij Drmota,
svetnik SD v MOK

Nova turistična karta in Krančkova knjiga zakladov

Vilma Stanovnik

Kranj - Kranj je ob začetku letošnjega leta dobil novo turistično karto, ki je obenem zemljevid vseh naselji v občini v merilu 1:12 500, kar je posebnost v slovenskem prostoru. "Karta je nastala na podlagi analize in potreb v našem Turistično informativnem centru. Ugotavljali smo namreč, da karto za stari del mesta sicer imamo, ustavilo pa se je pri naseljih zunaj Kranja, ki bi turistom omogočala lažje iskanje. Po pogovorih s predstavniki Geodetskega zavoda Slovenije smo prišli do načrta, kako celo občino Kranj predstaviti na enotni karti. Rezultat našega skupnega dela je nova karta, na kateri so označeni tako kulturni kot naravni spomeniki, pa tudi prenočišča, gostinski objekti, športni objekti in vse ostalo, kar je za turiste pomembno," je ob predstavitvi nove turistične karte poudarila direktorica Zavoda za turizem Kranj **Natalija Polenec** in povedala, da je novo karto že moč kupiti na različnih lokacijah, seveda tudi v Kranjski hiši, stane pa 2,5 evra.

Prav tako pomembna pridobitev za obiskovalce in domačine je turistični vodič za otroke, ki tako najmlajše kot tudi druge obiskovalce na zanimiv način popelje po štirinajstih kranjskih znamenitostih. Da gre za prav poseben vodnik, je moč opaziti že takoj, saj je sestavljen iz petnajstih kartončkov, otroci pa jih imajo med sprehodom po mestu lahko obešene okoli vratu. Otroke, z njimi pa pogosto tudi starše, po mestu vodi škratek Kranček, zato ima vodič naslov Krančkova knjiga zakladov. Za zanimivo vsebino je poskrbela sodelavka Gorenjskega muzeja Magda Zore, za likovno podobo pa oblikovalec Jože Trobec. Pri projektu je kot partner sodelovala tudi Gorenjska banka, ki bo s Krančkovo knjigo zakladov obogatila tudi darilne pakete novorojenčkov na Gorenjskem. Vsi, ki si jo želijo kupiti, pa jo lahko po ceni 5 evrov dobijo v Kranjski hiši.

MESTNA OBČINA KRANJ

objavlja

na podlagi Zakona o osnovni šoli (ZOsn Uradni list RS, št. 81/2006-UPB3, 102/2007), Uredbe o merilih za oblikovanje javne mreže osnovnih šol, javne mreže osnovnih šol in zavodov za vzgojo in izobraževanje otrok in mladostnikov s posebnimi potrebami ter javne mreže glasbenih šol (Uradni list RS, št. 16/1998 in sprem.) ter odlokov o ustanovitvi javnih vzgojno-izobraževalnih zavodov osnovnih šol v Mestni občini Kranj (vsi Uradni list RS, št. 79/2008)

RAZPIS ZA VPIS OTROK V PRVI RAZRED OSNOVNIH ŠOL NA OBMOČJU MESTNE OBČINE KRANJ ZA ŠOLSKO LETO 2010/11

Starši oziroma zakoniti zastopniki (v nadaljevanju: starši) morajo po 45. členu ZOsn v prvi razred osnovne šole vpisati otroke, ki bodo v koledarskem letu, v katerem bodo začeli obiskovati šolo, dopolnili starost 6 let (letnik 2004).

Otroka se vpiše v osnovno šolo v šolskem okolišu, kjer otrok stalno ali začasno prebiva. Na posamezno šolo se lahko vpiše največ toliko učencev, kot je zmogljivost šole, določena z odlokom o ustanovitvi posamezne šole (glej tabelo).
Vpis na posamezni šoli bo potekal, kot izhaja iz spodnje tabele:

OŠ Franceta Prešerna	OŠ Jakoba Aljaža	OŠ Matija Čopa	OŠ Orehek	OŠ Predoslje	OŠ Simona Jenka	OŠ Staneta Žagarja	OŠ Stražišče
3.2. - 5.2.2010 od 12h-18h, 6.2.2010 od 8h-12h	**9.2.2010 10h-18h, 10.2.2010 8h-17h**	**9.2.2010 10h-18h, 10.2.2010 8h-17h**	**9. -10.2.2010 12h-18h, PŠ Mavčiče 9.2.2010 12h-18h**	**9.2.2010 15h - 18h; 10.2.2010 11h - 18h; 11.2.2010 11h - 17h**	**13.2.2010 9h - 12h,** vpis na posamezni lokacije šole, odvisno od prebivališča otroka	**9.2.2010 10h - 18h; 10.2.2010 8h - 17h**	**6.2.2010 8h - 12h**
matična šola 2 oddelka	2 oddelka	2 oddelka	matična šola 2 oddelka	2 oddelka	Mat. šola Ulica XXXI. divizije 7a 1 oddelek	2 oddelka	matična šola 2 oddelka
PŠ Kokrica 2 oddelka			PŠ Mavčiče 1 oddelek		MŠ Komenskega 2 1 oddelek		PŠ Besnica 1 oddelek
					PŠ Goriče 1 oddelek		PŠ Podblica kombiniran oddelek
					PŠ Primskovo 2 oddelka		PŠ Žabnica 1 oddelek
					PŠ Trstenik 1 oddelek		

Starše prosimo, da k vpisu s seboj pripeljejo svojega otroka ter prinesejo otrokov osebni dokument na vpogled. Razmislite tudi o vključitvi vašega otroka v oddelek podaljšanega bivanja.

Za dodatne informacije se obrnite na svetovalne službe posamezne šole.

Natančnejše informacije o vpisu po posameznih šolah:

1. Šolski okoliš OŠ FRANCETA PREŠERNA KRANJ, Kidričeva 49, Kranj, tel: 20 10 348 (svetovalna služba, g. Potočnik)
Matična šola: Bleiweisova cesta: 1, 3, 5, 7, 7A, 9, 29, 31, 37, 38, 39, 40, 42, 44, 45, 45A, 48, 49, 50, 51, 52, 53, 54, 55, 56, 57, 58, 59, 61, 63, 64, 65, 66, 67, 69, 71, 73, 80, 82, 84, 114; Cesta Iva Slavca, Gosposvetska ulica, Gradnikova ulica, Kidričeva cesta, Koroška cesta: 8, 17, 18, 18A, 19, 20, 21, 22, 24, 26, 27, 29, 30, 31, 33, 35, 37, 39, 41, 45, 47, 47A, 47B, 49, 51, 51A, 53, 53A, 53B, 53C, 53D, 53E, 55, 55A, 57, 59, 61, 61A, 63, 65, 67, 69; Krožna ulica, Levstikova ulica, Stara cesta: 18, 20, 21, 22, 23, 24, 27, 29, 33; Stošičeva ulica, Struževo, Ulica Franca Rozmana - Staneta, Ulica 1. avgusta, Vrtna ulica, Zlato polje
in iz skupnega šolskega okoliša z OŠ Simona Jenka: Valjavčeva ulica 1, 3, 5, 7, 8, 9, 10, 12, 14.
Podružnična šola Kokrica: Bobovek, Betonova ulica, Cesta na Belo, Cesta na Brdo, Cesta na Rupo od št. 1-37, 39, 41, 41a, 43; Dežmanova ulica, Dolžanova pot, Galetova ulica, Grosova ulica, Kuratova ulica, Okornova ulica, Partizanska pot, Pokopališka ulica, Snediceva ulica, Benedičičeva pot, Dolenčeva pot, Golniška cesta, Mlaška cesta, Na Griču, Nedeljska vas, Oretnekova pot, Pestotnikova ulica, Pot na Zelenec, Štefetova ulica, Zagrajškova ulica, Srakovlje, Tatinec.

2. Šolski okoliš OŠ JAKOBA ALJAŽA KRANJ, Tončka Dežmana 1, Kranj, tel: 280 15 26 (soba št. 110, ga. Hožič)
Cesta Angelce Hlebce, Cesta talcev: 75, 75A, 77, 77A, 79, 81, 83, 83A, 83B, 85, 87; Gogalova ulica: od št. 2 do 10; Planina: od št 5 do 75; Ulica Gorenjskega odreda: 12, 14, 16, 18; Ulica Janeza Puharja od št. 1 do 10; Ulica Nikole Tesle: 1, 3, 4, 7B, 9C, 9E; Ulica Rudija Papeža: 30; Ulica Tončka Dežmana: 1, 2, 4, 6, 8, 10; Vrečkova ulica: 2, 4, 6, 11
ter iz skupnega šolskega okoliša z Osnovno šolo Matije Čopa Kranj in Osnovno šolo Staneta Žagarja Kranj: Ulica Gorenjskega odreda 2, 4, 6; Ulica Rudija Papeža 2, 4, 6, 8, 10, 12, 14; Cesta 1. maja 61, 63, 65, 67, 69; Planina 1, 2, 3, 4.

3. Šolski okoliš OŠ MATIJA ČOPA KRANJ, Tuga Vidmarja 1, Kranj, tel: 20 13 655 (soba št. 29, ga. Piškur)
Cesta Jaka Platiše, Cesta na Klanec: *sode* št. od 2 do 22, ter št. od 23 do 63; Cesta talcev: 1, 2, 3, 5, 7, 9, 11, 13, 13B, 15, 15A, 15B, 17, 17A, 17B, 17C, 19, 37, 39, 41, 47, 49, 51, 53, 53A, 53B, 55, 57, 59, 61, 63, 67, 69, 69A, 71, 73, 89; Likozarjeva ulica: 15, ter od št. 17 do št. 30; Oprešnikova ulica: 13, 15, ter sode št. od 26 do 88; Ručigajeva cesta: 16, od št. 18 do št. 56; Trg Prešernove brigade: od 2 do št. 10; Trg Rivoli, Ulica Draga Brezarja; Ulica Janka Puclja: 3, 5, 7, 9; Ulica Juleta Gabrovška, Ulica Lojzeta Hrovata, Ulica Rudija Papeža: 1, 3, 5, 32, 34; Ulica Tuga Vidmarja, Ulica Vide Šinkovčeve.

4. Šolski okoliš OŠ OREHEK KRANJ, Zasavska cesta 53c, Kranj, tel: 20 19 511 (soba št. 20, ga. Vene)
Za matično šolo: Breg ob Savi, Cirilova ulica, Dolenčeva ulica, Drolčevo naselje, Drulovka, Grintovška ulica, Kališka ulica, Kriška ulica, Kutinova ulica, Ljubljanska cesta: 25, 26, 27, 28, 29, 29A, 31, 31A, 31B, 33, 34, 34A, 34B, 34C,34D,35,35A,36A, 38, 39, 40, 42; Pot za krajem od št. 1 do 18, 18A ter št. 20, 22, 24, 26, 28, 30, 32; Savska Loka: 20,20A, 20B, 21, 21A, 21B, 21C, 22, 23, 24, 31, 33; Sorška ulica, Storžiška ulica, Špikova ulica, Triglavska ulica, Zariška ulica, Zasavska cesta; Zevnikova ulica
ter iz skupnega šolskega okoliša z OŠ Stražišče: Kolodvorska cesta od št. 1-11, Savska Loka od št. 1 do 19.
Za podružnično šolo Mavčiče: naselja Jama, Mavčiče, Meja, Podreča, Praše.

5. Šolski okoliš OŠ PREDOSLJE KRANJ, Predoslje 17 A, 4000 Kranj, tel: 281 04 15 (šolska svetovalna služba)
Naselja: Britof, Orehovlje, Ilovka,Predoslje, Suha pri Predosljah

6. Šolski okoliš OŠ SIMONA JENKA KRANJ, Ulica XXXI. divizije 7a, Kranj, tel: 255 96 97 (ga. Kaltenekar)
Za matično šolo (na naslovu Ulica XXXI. divizije 7a in Komenskega 2): Begunjska ulica, Bertoncljeva ulica, Bleiweisova cesta: sode št. od 2 do 36, 60, 62, 68, 70, 72, 74, 76, 78, 86, 88, 90, 92, 94, 96, 98, 100, 102, 106, 108, 110, 112; Cesta Kokrškega odreda, Cesta na Rupo: 38, 40, 42, 45, 47, 49, 51, 55, 63, 85; Cesta Staneta Žagarja: od št. 1 do 12, 14, 16, ter od št. 18 do 29a; Dražgoška ulica, Gregorčičeva ulica, Jurčičeva ulica, Kebetova ulica, Kokrški breg, Komenskega ulica, Kopališka ulica, Koroška cesta: 2, 4, 5, 10, 12, 13, 14, 15, 16; Mandeljčeva pot, Mencingerjeva ulica, Mladinska ulica, Mlakarjeva ulica, Mrakova ulica, Na Skali: 3, 4, 5, 6, 7; Nazorjeva ulica, Oldhamska cesta, Partizanska cesta od št. 1 do 45 in št. 47, 48, 49; Rotarjeva ulica, Rupa, Slovenski trg, Stritarjeva ulica, Šorlijeva ulica, Ulica mladinskih brigad, Ulica XXXI. divizije, Valjavčeva ulica: 4, 6, 11, 13, ter od št 15 do 34; Vidmarjeva ulica, Zoisova ulica.
Za podružnično šolo Primskovo: Cesta na Klanec *lihe št*. od 1 do 21, Cesta Staneta Žagarja: 28, ter od št. 30 do št. 73; Jelenčeva ulica, Jezerska cesta, Kajuhova ulica, Kalinškova ulica, Kokrški log, Kovačičeva ulica, Krašnova ulica, Kurirska pot, Likozarjeva ulica: od št. 1 do 14, 16; Luznarjeva ulica; Oprešnikova ulica: od št. 1 do št. 12, 14, od št. 16 do št. 25, 27, 29, 31, 33, 35, 37, 39, 41, 43, 45, 47, 49, 51, 53; Partizanska cesta št. 46; Reševa ulica, Ručigajeva cesta: od št. 1 do št. 15, 17; Štirnova ulica, Šuceva ulica, Tekstilna ulica, Tomažičeva ulica, Trg Prešernove brigade št. 1; Ulica Janka Puclja št. 1; Ulica Milene Korbarjeve, Ulica Mirka Vadnova, Zadružna ulica, Žanova ulica.
Za podružnično šolo Goriče: naselja Golnik, Goriče, Letenice, Srednja vas - Goriče, Zalog.
Za podružnično šolo Trstenik: naselja Babni vrt, Čadovlje, Pangršica, Povlje, Tenetiše, Trstenik, Žablje.

7. Šolski okoliš OŠ STANETA ŽAGARJA KRANJ, Cesta 1. maja 10 a, Kranj, tel: 280 28 17 (šolska svetovalna služba)
Cankarjeva ulica, Cesta talcev: sode št. od 4 do 18, ter 19A, 19B, 19C, 23, 23A,23B, 23C, 23D, 23E, 25, 25A, 27, 27A, 90, 92; Cesta 1. maja od št. 1 do 31 ter št. 33, 35, 37, 51, 53, 55, 57, 59, 71, 73, 75, 77; Čirče, Glavni trg, Gregoričeva ulica, Grmičeva ulica, Gubčeva ulica, Huje, Jahačev prehod št. 1, Jenkova ulica, Koroška cesta št. 1; Ljubljanska cesta od št. 1 do 6; Maistrov trg, Mlekarska ulica, Na Skali: 1, 2; Nadižarjeva ulica, Pintarjeva ulica, Poštna ulica, Pot na kolodvor: 1, 2, 4; Prešernova ulica, Reginčeva ulica, Retljeva ulica, Savska cesta, Sejmišče, Skalica, Smledniška cesta, Stara cesta št. od 1 do 17 (razen 3a) in 19; Staretova ulica; Škrlovec, Šmidova ulica, Tavčarjeva ulica, Tomšičeva ulica, Trubarjev trg, Ulica Gorenjskega odreda: 8,10; Ulica Nikole Tesle: 2; Ulica Tatjane Odrove, Vodopivčeva ulica, Vrečkova ulica: 3, 5, 7,9; Župančičeva ulica
ter iz skupnega šolskega okoliša z OŠ Jakoba Aljaža in OŠ Matije Čopa: celotno naselje Hrastje.

8. Šolski okoliš OŠ STRAŽIŠČE KRANJ, Šolska ulica 2, Kranj, tel: 270 03 24 (ga. Perme)
Za matično šolo: Baragov trg, Bavdkova ulica, Benedikova ulica, Bičkova ulica, Cicibanova ulica, Čepulje, Delavska cesta, Detelova ulica, Finžgarjeva ulica, Gasilska ulica, Gorenjesavska cesta, Hafnarjeva pot, Javornik, Jernejeva ulica, Ješetova ulica, Kocjanova ulica, Krajevna pot, Križnarjeva pot, Lavtarski vrh, Laze, Ljubljanska cesta: 10, 11, 12, 13, 14, 15, 16, 17, 18, 19, 19A, 19B, 20, 20A, 21, 21A, 22, 23 ,24, 24A, 24B, 30, 32; Matajčeva ulica, Medetova ulica, Nartnikova ulica, Na vinograd, Pante, Planica, Pod gradom, Pot na Jošta, Pot v Bitnje: 1, 3, 5, 7, 9, 11, 13, 15, 17, 19, 21, 25, 27, 29, 31, 33, 35, 37, 39, 41, 43, 45, 47, 49, 53, 55, 57, 59, 61, 61A, 63, 65, 67, 71, 73; Pot v puškarno št. 2, Pot v Torklo, Pot za krajem št. 38; Prečna ulica, Prisojna ulica, Pševo, Pševska cesta, Rožna ulica, Seljakovo naselje, Sitarska pot, Skokova ulica, Stara cesta: 3A, 25, 25A, 25B, 25C; Stražiška ulica, Strmov, Sveti Jošt nad Kranjem Šempeterska ulica, Šiškovo naselje, Škofjeloška cesta, Šmarjetna gora, Šolska ulica, Tominčeva cesta, Trojarjeva ulica, Zlatnarjeva pot, Žeškova ulica
ter iz skupnega šolskega okoliša z OŠ Orehek: Ljubljanska cesta: 36, 36B, 37; Pot v Bitnje: sode št. od 2 do 78; Pot v puškarno: 7, 9, 11, 13; Zgornje Bitnje.
Za podružnično šol Besnica: naselja Njivica, Rakovica, Spodnja Besnica, Zabukovje, Zgornja Besnica.
Za podružnično šolo Podblica: naselja Jamnik, Nemilje, Podblica.
Za podružnično šolo Žabnica: naselja Spodnje Bitnje, Srednje Bitnje, Šutna, Žabnica.

Morebitni prepisi v šolo drugega šolskega okoliša so možni zgolj ob soglasju obeh šol.

MESTNA OBČINA KRANJ
DAMIJAN PERNE, dr. med. spec. psih.
ŽUPAN

MESTNA OBČINA KRANJ, SLOVENSKI TRG 1, KRANJ

Aktualno

Mestna občina Kranj na podlagi 4. in 13. člena Odloka o spremembah Odloka o ustanovitvi Lokalne turistične organizacije Kokra (Uradni list RS, št. 98/2005 in 40/2006) ter 1. in 58. člena Zakona o javnih uslužbencih (Uradni list RS, št. 63/07-UPB3, 65/08 in 74/09 Odl. US) objavlja javni natečaj za delovno mesto

DIREKTORJA JAVNEGA ZAVODA (m/ž)
"ZAVOD ZA TURIZEM KRANJ"

Pogoji za opravljanje dela:
- univerzitetna izobrazba turistične, ekonomske, pravne ali druge družboslovne smeri,
- pet let delovnih izkušenj na vodstvenih delovnih mestih,
- delovne izkušnje na področju turizma,
- organizacijske sposobnosti, kar kandidat dokazuje s svojim preteklim delom,
- izkazovanje znanja enega od svetovnih jezikov na višji ravni,
- izkazovanje znanja uporabe informacijskih tehnologij,
- predložitev programa dela za mandatno obdobje in vizije razvoja turizma v Mestni občini Kranj,
- izpolnjevanje ostalih pogojev v skladu z zakonom.

Zakonski pogoji:
- aktivno znanje uradnega jezika,
- državljanstvo Republike Slovenije,
- kandidati ne smejo biti pravnomočno obsojeni zaradi naklepnega kaznivega dejanja, ki se preganja po uradni dolžnosti, in ne smejo biti obsojeni na nepogojno kazen zapora v trajanju več kot šest mesecev,
- kandidati ne smejo biti v kazenskem postopku zaradi kaznivega dejanja iz prejšnje alineje.

K prijavi z življenjepisom in opisom dosedanjih delovnih izkušenj morajo kandidati priložiti program dela Zavoda za turizem Kranj za nadaljnja 4 leta in vizijo razvoja turizma v Mestni občini Kranj ter naslednja dokazila:
- fotokopijo osebnega dokumenta,
- overjeno fotokopijo potrdila o izobrazbi,
- fotokopijo delovne knjižice oz. dokumenta, iz katere bodo razvidne delovne izkušnje na vodstvenih položajih,
- izjavo ali potrdilo o nekaznovanosti zaradi naklepnega kaznivega dejanja, ki se preganja po uradni dolžnosti, in o tem, da niso bili obsojeni na nepogojno kazen zapora v trajanju več kot šest mesecev, ki ga izda Ministrstvo za pravosodje,
- potrdilo krajevno pristojnega sodišča ali izjavo o tem, da zoper kandidata ni sprožen kazenski postopek zaradi kaznivega dejanja iz prejšnje alineje,
- potrdilo Državnega izpitnega centra o znanju svetovnega tujega jezika na višji ravni (potrdilo je potrebno predložiti najkasneje v enem letu po imenovanju).

Izbrani kandidat bo imenovan za dobo 4 let. Nastop dela bo predvidoma 1. oktobra 2010. Delo bo opravljal v poslovnih prostorih Zavoda za turizem Kranj. Po poteku mandatne dobe je ista oseba lahko znova imenovana za direktorja.

Prijave z dokazili o izpolnjevanju razpisnih pogojev pošljite v 15 dneh od objave na naslov: MESTNA OBČINA KRANJ, Slovenski trg 1, 4000 Kranj, z oznako: "Prijava na javni natečaj - direktor Zavoda za turizem Kranj - Ne odpiraj!"

Kandidati bodo o izbiri pisno obveščeni najkasneje v 30 dneh po opravljeni izbiri. Vse dodatne informacije dobite po tel. 04/2373 102 pri g. Alešu Sladojeviću.

DAMIJAN PERNE, dr. med. spec. psih.,
župan Mestne občine Kranj

Čigav je Šmartinski dom

Šmartinski dom v Stražišču je z denacionalizacijsko odločbo že leta 1996 prišel v last župnije Šmartin. Pravne podlage za to ni, so po toliko letih še vedno prepričani v iniciativnem odboru za obnovo postopka lastninjenja Doma KS Stražišče.

Suzana P. Kovačič

Šmartinski dom v Stražišču bi moral biti v lasti krajanov in ne v lasti župnije Šmartin, je še danes, pa je od denacionalizacije minilo že štirinajst let, prepričanih del krajanov Stražišča. Povezani so v iniciativni odbor za obnovo postopka lastninjenja Doma KS Stražišče. "Za obnovo doma smo krajani plačevali dva samoprispevka (en poziv k samoprispevku je bil objavljen leta 1980 v glasilu Sitar, op. a.), dom je bil nekoč v lasti Prosvetnega društva Stražišče. Želimo dobiti nedvoumen odgovor, zakaj in po katerem členu je odločba Upravne enote (UE) Kranj iz leta 1996 utemeljena," sta v imenu civilnega odbora opozorila **Anton Kejžar** in **Gorazd Zupančič.** "Nepremičnina je bila podržavljena Fari Stražišče z odločbo Okrajnega ljudskega odbora Kranj leta 1949 na podlagi Zakona o agrarni reformi in kolonizaciji, tako da obstaja pravna podlaga za denacionalizacijo," je sporočila načelnica Upravne enote Kranj mag. **Olga Jambrek.** "Posebej bi opozoril, da nismo našli dokumenta, ki bi potrjeval, da je bila cerkev kdaj lastnica Šmartinskega doma, kar je razvidno tudi v zemljiški knjigi in s tem tudi ne obstaja pravna podlaga za denacionalizacijo," je na to odgovoril Zupančič, zato v iniciativnem odboru želijo vodstvo KS Stražišče oziroma občine, ki sta kot edini lahko stranki v postopku, spodbuditi k pritožbi na odločbo. "Zastaralni rok v tem primeru ne obstaja, ker postane odločba nična, če se ugotovijo nepravilnosti v postopku," sta poudarila Kejžar in Zupančič.

Po komentar smo šli tudi k župniku **Bojanu Likarju:** "Župnijski urad Kranj-Šmartin, ki je pravni naslednik Fare Stražišče, je na podlagi 3. točke 54. člena, 29. člena, 30. člena in 32. člena Zakona o denacionalizaciji, dobil v last in posest vrnjeno omenjeno stavbišče. Ko je bil dom vrnjen prvotnemu lastniku, smo ga takoj oddali v najem KS Stražišče, da bi bil dostopen krajanom in na razpolago za dejavnosti, za katere je bil zgrajen. V ta namen zaračunavamo simbolično najemnino, ki znaša za 848 kvadratnih metrov poslovnih površin le 418 evrov na mesec. Krajani so z omenjenim stanjem zadovoljni, tudi s KS lepo sodelujemo." Predsednik KS Stražišče **Jure Kristan** je pritrdil, da zgledno sodelujejo; KS kot upravljavec Šmartinskega doma, župnija kot lastnik: "Investicije v dom so v pristojnosti župnije, stroške vzdrževanja krije KS. Krajevna skupnost daje dvorano v najem, denar od tega prihodka namenimo za tekoče vzdrževanje in delovanje KS. Domačim društvom najemnine ne zaračunavamo." O pobudi civilne iniciative pa je Kristan povedal: "Vodenje KS sem prevzel na polovici tega mandata. Civilna iniciativa je bila pri meni, pokazali so mi dokumente, s katerimi so dokazovali, da so za obnovo doma največ prispevali krajani. Pred tem njihovega problema nisem poznal. O tem smo se pogovarjali na več sejah Sveta KS, za mnenje sem povprašal tudi svetnike, pa odvetnico, ki se ukvarja z denacionalizacijami. V njihovo problematiko sem se poglobil, tudi sam vidim določeno izgubo prihodkov, ker to ni "naš" dom, vendar sem po številnih poizvedovanjih prišel do sklepa, da je zadeva vsaj iz pravno - formalnega vidika zamujena. Zelo rad bi pa doživel večjo angažiranost krajanov v dobrobit kraju, prostor v domu za različne dejavnosti bi jim z veseljem odstopili."

Na kranjski občini so bili s pojasnilom kratki, **Mendi Kokot** iz Službe za odnose z javnostmi je sporočila: "Proučili smo, ali je možno iz naslova denacionalizacijskega postopka v pravnem pogledu še karkoli ukreniti. Ugotovitev je bila, da so izčrpane vse pravne možnosti, za kar smo pridobili tudi neodvisno odvetniško mnenje." V Sitarju junija 2006 lahko preberemo, "da je Šmartinski dom žgoča bolečina za mnoge Strašane", ker so jim odvzeli nekaj, za kar so sami največ prispevali. V iniciativnem odboru dodajajo, da ne želijo prepira, a so odločeni, da bodo v svojih zahtevah nepopustljivi in da bodo, če ne bo šlo drugače, pozvali k referendumu.

Zanimivosti

Učencem sveže sadje in zelenjava

Osnovna šola Simona Jenka Kranj je vključena v evropski projekt Shema šolskega sadja. Namen projekta je ustaviti trend zmanjševanja porabe sadja in zelenjave in omejiti naraščanje debelosti pri otrocih.

Suzana P. Kovačič

Osnovna šola Simona Jenka Kranj je vključena v Evropski projekt Shema šolskega sadja. "Namen projekta je ustaviti trend zmanjševanja porabe sadja in zelenjave in hkrati omejiti naraščanje prekomerne telesne teže pri otrocih," je povedala **Irena Hudobivnik**, izvajalka projekta na šoli. Shema šolskega sadja je nov ukrep skupne kmetijske politike EU v Sektorju sadja in zelenjave. Nosilec ukrepa je Ministrstvo za kmetijstvo, gozdarstvo in prehrano v sodelovanju z Ministrstvom za šolstvo in šport ter Ministrstvom za zdravje. Izvajalec ukrepa pa je Agencija RS za kmetijske trge in razvoj podeželja. "EU je namenila določeno finančno pomoč za brezplačno razdeljevanje svežega sadja in zelenjave učencem, naša šola je na razpisu uspešno kandidirala. Prejeli smo šest evrov na učenca," je pojasnila Hudobivnikova. V OŠ Simona Jenka (na matični šoli s pridruženo enoto Center in v njenih podružnicah Goriče, Trstenik in Primskovo) učencem delijo sveže sadje in zelenjavo ob torkih in četrtkih ob enajstih dopoldne. "Delamo po uradnih navodilih, na mesta, kjer razdeljujemo sadje in zelenjavo, opozarjajo plakati. Učenci na nižji stopnji sadje in zelenjavo odnesejo v razred, učenci višje stopnje pa pridejo po zdrav obrok na za to pripravljeno mesto, obrok jim razdelijo slušatelji izbirnega predmeta Sodobna priprava hrane. Ali bodo učenci vzeli obrok svežega sadja in zelenjave, je njihova prostovoljna odločitev, lahko pa povem, da je od novembra, ko smo s tem začeli, odziv izjemen," je razložila sogovornica. Izbirajo sezonsko sadje in zelenjavo ter oreščke; predpisano je že v projektu, da mora biti evropskega izvora. Če je le možnost, naj bi bilo tudi ekološko pridelano. "S projektom bomo predvidoma končali junija, smo se pa že prijavili tudi za naslednje šolsko leto," je zaključila Irena Hudobivnik.

Foto: Tina Dokl

V torek so delili zdrav obrok v OŠ Simona Jenka - Center, Irena Hudobivnik (na sliki levo). Primer dobre prakse bodo predstavili tudi na Zavodu za zdravstveno varstvo Kranj.

Veleslalom gasilcev

Suzana P. Kovačič

Prostovoljno gasilsko društvo (PGD) Primskovo-Kranj je v nedeljo organiziralo 4. tradicionalni veleslalom Gasilske zveze Mestne občine Kranj. "Tekmovanja se je udeležilo kar 86 tekmovalcev iz sedmih društev, kar je veliko več kot v preteklih letih, ko jih je bilo približno 50. Predvideni sta bili dve vožnji, ki pa sta bili zaradi neresnega pristopa RTC Krvavec in Šole smučanja, ki imata v lasti progo in skrbita za merjenje, združeni v eno samo vožnjo, ki se je začela s kar dvournim zamikom ob 12. uri in z zmedo pri objavi rezultatov, saj tekmovalcev niso pravilno razvrstili po kategorijah," je povedal **Mitja Zupan** iz PGD Kranj-Primskovo, ki se je tekmovalcem opravičil v imenu RTC Krvavec. Po neljubem dogodku so še enkrat pregledali rezultate, jih pravilno razvrstili in objavili zmagovalce. Med člani je slavil **Boštjan Skubic** iz PGD Trstenik, med članicami **Ana Rozman** iz PGD Stražišče, med mladinci je zmagal **Sašo Benedik** iz PGD Jošt, med mladinkami **Tjaša Plaznik** iz PGD Kranj Primskovo, med pionirji je bil najboljši **Jan Skubic** iz PGD Trstenik, med pionirkami pa **Maja Gros** iz PGD Jošt. Prehodni pokal je šel v roke tekmovalcem PGD Kranj-Primskovo.

Foto: Gorazd Kavčič

Dijaki za bolj zeleno Evropo

Na Ekonomski gimnaziji Kranj so v sklopu načrtovanega Comenisuovega projekta Za bolj zeleno Evropo minuli teden gostili profesorje iz Nemčije in Nizozemske. Projekt naj bi z novim šolskim letom povezal sedem evropskih držav.

Ana Hartman

Na Ekonomski gimnaziji Kranj se pripravljajo na Comeniusov projekt z naslovom Za bolj zeleno Evropo (For Greener Europe), v katerem namerava poleg Slovenije sodelovati še šest šol iz šestih evropskih držav: Finske, Danske, Švedske, Nizozemske, Italije in Nemčije, ki je tudi glavna koordinatorica projekta. "Pričakujemo, da nam bo Evropska unija namenila denar in da bo z novim šolskim letom projekt zaživel. Z njim želimo dijake ekološko ozaveščati in jim vcepiti zavedanje, da lahko tudi oni pripomorejo k ohranitvi naravnih lepot Slovenije in drugih delov Evrope," je pojasnila **Mira Hladnik**, profesorica s kranjske ekonomske gimnazije, kjer je minuli teden potekalo tridnevno pripravljalno srečanje.

Udeležila sta se ga dva profesorja iz nemškega Lippstadta in trije profesorji iz nizozemskega Deventra. Dijaki so za goste pripravili prijeten program s predstavitvami šole, Kranja in slovenskih lepot ter debato o skrbi za okolje. "Na srečanju smo razdelili naloge, zasnovali natančen načrt sodelovanja na področju ekološke tematike in se dogovorili za urnik mednarodnih izmenjav, ki so za dijake najbolj zanimive," je razložila Hladnikova. Na sodelujočih šolah nameravajo najprej z elektronskimi vprašalniki ugotavljati raven ekološke ozaveščenosti njihovih dijakov in okoliških prebivalcev. "Načrtujemo tudi bolj 'praktične' akcije, ki bodo pripomogle k ohranjanju okolja, denimo izdelovanje platnenih vrečk, ki bi zamenjale plastične, izdelovanje plakatov na okoljsko tematiko ...," je napovedala Hladnikova.

Profesorji iz Nemčije in Nizozemske v družbi Mire Hladnik s kranjske ekonomske gimnazije (spodaj levo)

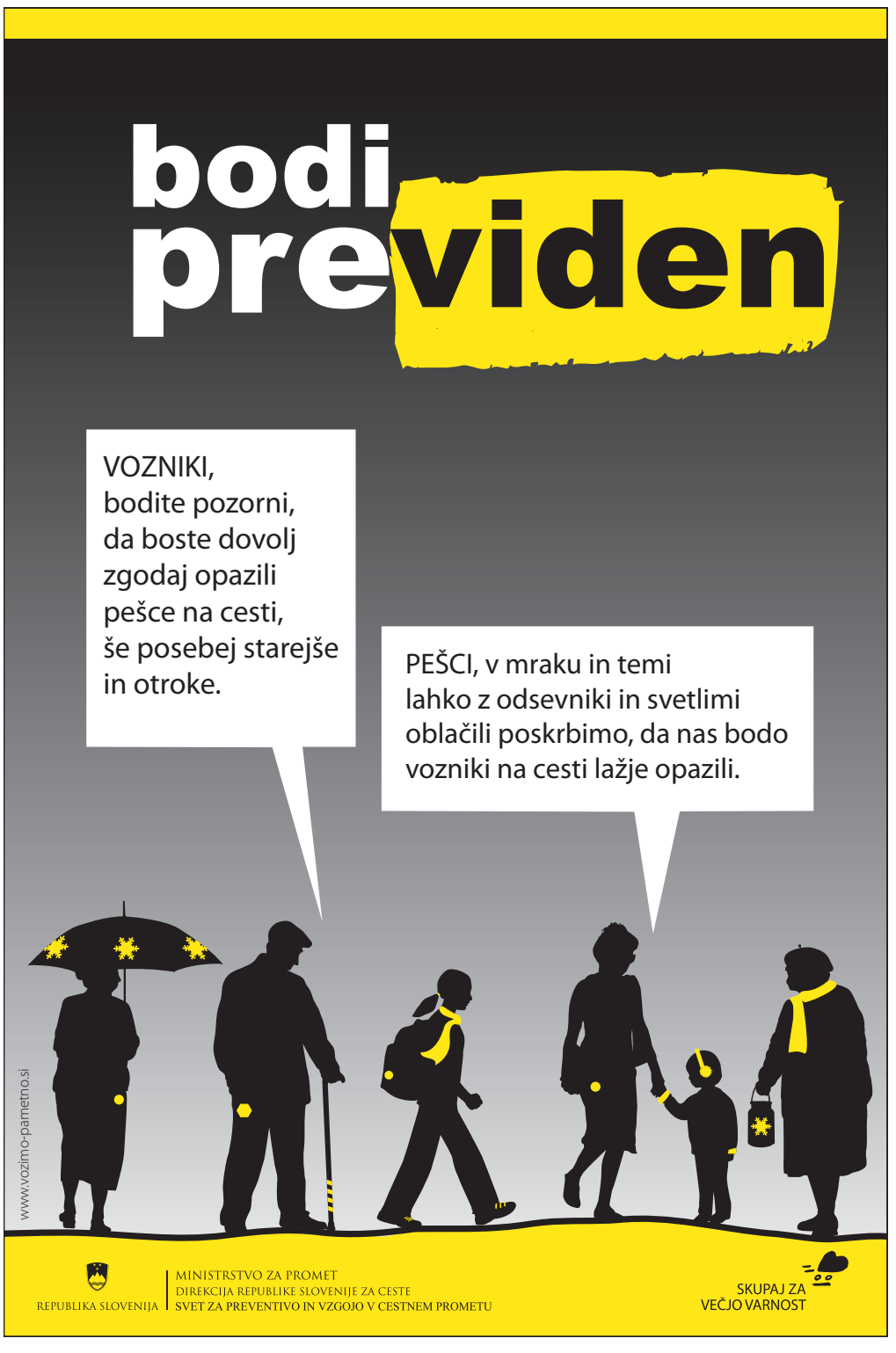

Kulinarika

Divjačinske jedi tudi za zdravje

Meso divjačine in pernate divjadi je okusno in bogato s hranilnimi snovmi, hkrati pa revno s kalorijami, zato divjačinske jedi zadnja leta spet postajajo bolj popularne, naročimo pa jih lahko v vse več gostilnah.

Vilma Stanovnik

Jedi iz divjačine so bile še pred leti v naših krajih le redko na jedilnikih, saj si za to, da si doma pripravil srno, divjega zajca, jelena, medveda,... nujno moral poznati lovca ali vsaj mesarja. K sreči so se za ljubitelje divjačine časi spremenili in danes si lahko divjačino priskrbimo tako rekoč ob vsakem času in skoraj vsaki boljši mesnici. Je pa res, da marsikatera gospodinja po divjačini ne poseže zaradi zmotne prepričanosti, da je treba biti za pripravo skoraj kuharski mojster. A to še malo ni tako. O tem nas lahko prepričajo že kuharske knjige, v katerih smo še pred leti komajda našli kakšen recept za divjačinske jedi, sedaj pa je prav divjačini namenjenih vse več strani kuharskih knjig, obstajajo pa tudi kuharske knjige zgolj z recepti in nasveti za pripravo divjačine. Prvo je napisal kranjski kuhar Matjaž Erzar.

Znano je, da je bila divjačina nekoč zelo čislana, o čemer pričajo različni jedilniki iz grajskih dvorov in cerkvenih kuhinj. Divjačino so stregli tako za predjedi kot glavne jedi, manjkala pa ni tako rekoč pri nobenem pomembnejšem slavju. Časi so se nato spreminjali, zadnja leta, ko nam preti vse več bolezni, ki jih med drugim povzroča nezdrava prehrana, pa tudi Slovenci znova odkrivamo, da prav divjačina lahko popestri našo prehrano. Meso ima značilen, prijeten vonj, je okusno in zdravo. V primerjavi z drugim mesom ima večina divjačine manj maščob in več beljakovin, lahko pa jo pripravimo kot jed z nežnim okusom ali pa jo nekoliko bolj začinimo.

Pri izbiri mesa je pomembna barva, saj je meso mladih živali svetlo rdeče, starih pa temno rdeče. Tudi kakovost mesa je lahko različna, odvisna je od starosti, spola, pa tudi od ravnanja z živaljo od odstrela do predelave. Najboljše in najlažje prebavljivo meso izmed vse divjačine ima srna, najboljši deli pa so hrbet in stegna. Mlado meso iz teh delov lahko pečemo celo na žaru ali ga pripravimo kot zrezke. Podobno je z divjim zajcem, kjer za peko uporabljamo hrbet in noge, ostale dele pa za obare, raguje, paštete in tudi juhe. Starejše živali navadno kvasimo ali jih pripravimo v omakah. Nekateri imajo najraje meso divjih prašičev, boljše pa je seveda meso mladih živali s težo do 50 kilogramov, ki ima tudi manj oster vonj. Podobno je z medvedi, kjer pa uporabljamo le stegna in hrbet, specialiteta pa so medvedje šape. Vse bolj priljubljena je tudi divja perutnina, zlasti meso fazana, jerebice, divje gosi in divje race. Nekateri recepti za pripravo teh jedi so res malce bolj zahtevni in priprava traja dlje, večina jedi pa se pripravi hitro, z različnimi začimbami (vsaj katera od njih ne manjka skoraj v nobeni jedi iz divjačine), pri pripravi divjačinskih jedi pa naj nas spodbuja dejstvo, da divjačina zdrava, bogata s hranilnimi snovmi in revna s kalorijami.

Z divjačino lahko razveselimo domače, ki jih popestrimo jedilnik, pa tudi goste, ki radi poskusijo tudi kaj drugega kot tradicionalne zrezke in narezke. Če še vseeno nismo prepričani, da smo sami sposobni pripraviti slastne pastetke, jelenov golaž, srnino pečenko in vse drugo, imamo tudi na Gorenjskem in v Kranju kar nekaj možnosti, da obiščemo gostilne, ki ponujajo tudi takšne jedi.

Lososovi tatarski žličniki

Dimljen losos z nožem sesekljamo, dodamo sesekljan por, čebulo, česen, drobnjak, koleander, baziliko, sol, poper, olivno olje in limonov sok. Oblikujemo žličnike serviramo na krožnik dodamo maslo in črne olive, poleg serviramo toast. Dober tek in lep pozdrav iz Mona Lise

Kulinarika

Solata tudi za glavno jed

Vse več gostiln ponuja različne solate, privoščimo pa si jih lahko kot dodatek ali pa celo kot glavno jed, saj so nekatere res bogate s sestavinami in tudi nasitne.

Vilma Stanovnik

Solata že od nekdaj velja za zdrav in lahek obrok, priljubljen tako pri odraslih kot tudi otrocih. Ne dolgo nazaj so bile solate v senci glavnih jedi, v zadnjem času pa vse več ljudi uživa solato tudi kot glavno jed. Mešana solata je lahko namreč polnovreden in kakovosten glavni obrok ne glede na letni čas. Tisti, ki prisegajo na meso, se pogosto odločijo za tople piščančje solate. Le-te so najpogosteje sestavljene iz zelene solate, radiča, motovilca ali rukole, grobo narezanega parmezana, jogurtovega preliva, na vrhu pa potresene s koščki piščančjega mesa z žara. Ljubitelji testenin prisegajo na testeninske solate, ki so sestavljene iz kuhanih ter nato ohlajenih testenin v obliki fosilov ali svedrov, zelene solate, paradižnika, koruze, balzamičnega ali vinskega kisa ter olivnega olja. Če vam katera izmed naštetih vrst zelenjave ne prija, jo lahko nadomestite bodisi z drobno narezano papriko, kumaro ali katerokoli drugo vrsto zelenjave po vašem izboru.

Solata je lahko prva poslastica tudi za ljubitelje morske hrane. Če spadate mednje, vam priporočamo, da se odločite za solato z morskimi sadeži. To vrsto solate sestavljajo mešani topli morski sadeži, zelena solata, sesekljan peteršilj, česen, limona, sol in poper ter olivno olje. Gurmanom priporočamo, da solati dodajo tudi sušen paradižnik v olju, črni poper v zrnu ter nekaj kapljic najljubšega vina. Če še vedno prisegate na preproste in hladne solate, vam bo mozzarellina solata pisana na kožo. Svojevrstni okusi mozzarelle, rukole, češnjevega paradižnika, oliv brez koščic, sesekljane bazilike in peteršilja, olivnega olja in balzamičnega kisa vas bodo zagotovo popeljali v sveže okuse Mediterana.

PINJOLA

ni nam vseeno, kaj pojeste

KRUH IN DRUGI PEKOVSKI IZDELKI • DNEVNI MENU • SENDVIČI • PITE • POGAČE • SOLATE • DNEVNA JUHA • TESTENINE • RIBE • SLADICE MALO DRUGAČE

Okrepčevalnica Pinjola, Gregorčičeva 10, Kranj
tel: 04/20 20 020, e: pinjola@siol.net
odprto od 7. -20. ure, sobota od 8. -13. ure

Mandala d.o.o., Jurčičeva ul. 4, Kranj

Gostišče ARVAJ
Kajuhova ulica 2, 4000 Kranj
Tel.: +386 04 280 01 00
marko.arvaj@siol.net

V prijetnem okolju ob čarobni Kokri vas bomo postregli z najboljšim izborom jedi. Lahko izbirate med hišnimi specialitetami ali jedmi po naročilu. Možnost prenočitve: 4 dvoposteljne sobe

Delovni čas: vsak dan od 8.00 do 23.00, ob nedeljah od 9.00 do 16.00

VABLJENI!

Arvaj Anton s.p., Mesarija, Britof 25, Kranj

picanto
DOSTAVA HRANE
Justr d.o.o., Kranj
TEL.: 04 236 88 55

Justr d.o.o., Šenčur 1, Kranj

HOTEL BELLEVUE
KRANJ
★ ★ ★

lep razgled in mirno okolje
obletnice in družinska kosila
novoletna in poslovna srečanja
seminarske dvorane
poročni obredi - cerkveni in civilni
vrhunska kulinarika ...

HOTEL BELLEVUE

Hotel Bellevue
Šmarjetna gora 6, 4000 Kranj
*tel.: **04/270 00 00***
www.bellevue.si

gostišče ČEŠNAR
Erjavšek Zvone, s. p.
Slovenska c. 39,
4207 Cerklje,
tel.: 04 252 91 30
e-pošta: info@cesnar.si
www.cesnar.si

Odprto vsak dan od 7. do 23. ure, ob četrtkih od 7. do 12. ure.

Nudimo Vam:
- malice, kosila, večerje, jedi po naročilu
- sprejem večjih skupin (ohceti, razne obletnice, ...)
- prenočišča

mlečna
RESTAVRACIJA

Mlečna restavracija, Maistrov trg 13, 4000 Kranj, tel: 04/23 - 66 -179, e-pošta: mlecna@sumont.si, delovni čas: pon. - pet: 7.00 - 19.00, sob: 7.00 - 13.00, ned. in prazniki: zaprto

Nudimo zajtrke, vsak dan sveže malice, jedi po naročilu, solatne krožnike, domače sladice in sladoled, torte po naročilu za vse priložnosti. Hrano in sladice vzamete lahko tudi za domov.

V FEBRUARJU 30 % PRI ZAJTRKIH

Sprejemamo tudi rezervacije za rojstno-dnevne zabave, popoldanska kosila in večerje za zaključene družbe.

Dnevno ponudbo malic lahko prejemate tudi na vaš e-poštni naslov, če nam ga posredujete!

Sumont d.o.o., Maistrov trg 13, Kranj

Zanimivosti

MESTNA OBČINA KRANJ · KRANJ · Poteza · Gorenjska Banka · Gorenjski Glas

MALI OGLASI

Obvestite Gorenjke in Gorenjce, kaj prodajate, kupujete, ponujate ...

Oddajte svoj mali oglas po tel.: **04/201 42 47**, po faxu: **04/201 42 13** ali e-pošti: malioglasi@g-glas.si.

Gorenjski Glas

www.gorenjskiglas.si

Barve brez koncepta

Z obnovo fasad dobiva Planina II novo barvno podobo. Nika Leben opozarja, da so nove barve na fasadah blokov preveč pisane, nasičene in da ni enotnega koncepta barvne zasnove za celo sosesko.

Suzana P. Kovačič

Kranj - Stanovalka Planine II v Kranju in umetnostna zgodovinarka ter konservatorska svetnica **Nika Leben** je opozorila na neusklajeno novo barvno podobo, ki jo je soseska začela dobivati z obnovo fasad. "Planina je bila zasnovana pred skoraj tridesetimi leti, takrat je bila barvna skala blokov zasnovana kot celota, od sive, rjave, zelene do okrastih tonov. Zdaj se obnavljajo fasade, beljenje oziroma izbira barv pa je prepuščena svobodni interpretaciji stanovalcev in vsak blok, pravzaprav vsak vhod se barva po svoje. Dogaja se že, da so izbrane barve nasičene, intenzivne, kar je zdaj moderno. Barve so že lahko bolj intenzivne, samo da bi obstajal koncept za celotno naselje. Mislim, da bi moral za to poskrbeti upravitelj, ki naj bi zaupal to nalogo arhitektu (sosesko je zasnoval arhitekt Marjan Bežan, op. a.), ki bi naredil načrt za celo naselje in določil barve, katerih bi se morali držati."

Domplan je večinski upravitelj soseske Planina II, vodja Poslovne enote Urbanizem **Anton Rebolj** pobudi Lebnove odgovarja: "Načeloma gre v tem primeru za zadevo, ki presega osnovno upravljanje večstanovanjskih stavb in ni ne v domeni, ne v pristojnosti upravnika, da bi lahko o tem odločali. Ne moremo ukrepati brez odločitve in volje etažnih lastnikov. Stališča smo, da je ta opredelitev barv za celotno naselje izključno v pristojnosti Mestne občine Kranj, ki to uredi v občinskih prostorskih načrtih. Smo se pa pogovarjali s predstavnikom podjetja JUB Andrejem Mužarjem. Podjetje je pripravljeno v sodelovanju z arhitektom brezplačno izdelati barvno zasnovo stanovanjske soseske z izhodišči za barvanje vsake stavbe posebej." Kot smo izvedeli na kranjski občini, barva fasad večstanovanjskih zgradb na Planini v veljavnih prostorskih dokumentih ni določena. Nika Leben vendarle upa, da ni še vse zamujeno, glede na to, da so fasade komaj dobro začeli pleskati ...

V rovih razstava mineralov in fosilov

Kranjski jamar in zbiralec kamnin ter fosilov Davorin Preisinger je v kranjskih rovih prejšnji mesec postavili zanimivo razstavo mineralov in fosilov, ki je za obiskovalce odprta od minule srede.

Vilma Stanovnik

Kranj - Razstava mineralov in fosilov v kranjskih rovih je namenjena dopolnitvi izobraževalnega programa predvsem ob obiskih šolskih otrok, seveda pa bodo navdušeni tudi vsi, ki jih geologija in kamnine zanimajo.

Kot je povedala direktorica Zavoda za turizem Kranj **Natalija Polenec**, so razstavo načrtovali že od odprtja rovov, saj je z njo omogočen še boljši vpogled v del zakladnice podzemlja.

"Razstavo smo postavili v mesecu decembru, od 22. januarja naprej pa je na vpogled tudi obiskovalcem. V tem času smo opravili tudi izobraževanje naših vodnikov, da bodo lahko obiskovalce s primerno razlago popeljali skozi rove," je poudarila direktorica Polenčeva in dodala, da obiskovalce zelo zanimajo vsi podzemni pojavi. V desetih izvirnih vitrinah je tako predstavljena vrsta najrazličnejših kamnin, ki jih lahko najdemo na Slovenskem: od primerkov kalcita, kremena, bakra, živega srebra, svinca, fluorita do avripigmenta z Jesenic. Za dodatno privlačnost nove razstave so poskrbeli z razstavo fosilov iz treh geoloških obdobij: miocena, oligocena in karbona, fosili pa so stari od 5 do 360 milijonov let.

Kot je povedal **Davor Preisinger**, so ideje za razstavo zbirali skoraj leto dni, saj ima dežela Kranjska burno geološko zgodovino. Na površju so razkrite predvsem sedimentne kamnine, vulkanskih in metamorfnih pa je manj.

Natalija Polenec, direktorica Zavoda za turizem Kranj

V plitvih in globljih morjih so se odlagali najrazličnejši sedimenti, v različnih geoloških obdobjih pa so živele različne živali in rastline. Iz sedimentov in ostankov nekdanjih rastlin in živali so nastajali predvsem apnenci.

Najstarejše usedline so nastajale pred skoraj 400 milijoni let, najmlajše pa nastajajo tako rekoč pred našimi očmi. Primer je lehnjak - travertin na Jezerskem.

Na Kranjskem imamo kar nekaj znamenitih nahajališč čudovitih kristalov in mineralov. Najpomembnejši so kalcit, kremen, fluorit, relagar, markazit, sadra, halkopirit in barit.

MESTNA OBČINA KRANJ · Poteza · ŠVICARSKA ŠOLA ANA HLADNIK · KRANJSKI GOSTILNIČI · tvmedvode · telemach · Gorenjski Glas · KLIPING · domplan · KRANJ · AdriaticSlovenica · RADIO SORA · RADIO CENTER · mega center · RADIO KRANJ · RADIO BELVI · GTV · KSI

Kultura

Glasbena šola je potencial mesta

Nova ravnateljica Glasbene šole Kranj bo od 1. februarja naprej Kranjčanka Petra Mohorčič. Nasledila bo Tomaža Kukoviča, ki je v preteklem letu kot vršilec dolžnosti ravnatelja uspešno izpeljal niz dogodkov v čast 100-letnice šole. Z njima smo se pogovarjali o glasbeni šoli danes in o načrtih za njeno prihodnost.

Igor Kavčič

Nova ravnateljica Glasbene šole Kranj Petra Mohorčič bo nadaljevala delo, ki ga je v preteklem letu zastavil Tomaž Kukovič. | Foto: Gorazd Kavčič

V teh dneh se najbrž pripravljata na primopredajo poslov?
Petra Mohorčič: "Že sem dobila nekak širši vpogled v trenutno stanje glasbene šole, kaj se ta čas v njej dogaja in predvsem, na kaj moram biti na začetku najbolj pozorna. Konec tedna mi bo Tomaž tudi uradno predal posle."
Tomaž Kukovič: "Sam sem v nedeljo vendarle pomislil, da je pred mano zadnji teden ravnateljstva, hkrati pa sem se z zadovoljstvom ozrl na preteklo leto, saj smo ob siceršnjem dobrem delovanju šole uspeli pripraviti tudi številne odmevne dogodke in prireditve v čast 100-letnice obstoja šole."

Imate kaj "zdrave treme" pred novo odgovornostjo?
Petra Mohorčič: "Bolj kot tremo ali strah čutim skrb in odgovornost, da bo naša šola še naprej rasla in bo tudi v prihodnje med boljšimi v državi. Močno upam, da mi bo uspelo uresničiti še marsikakšno dobro idejo. Seveda pa bodo prihodnji dnevi zagotovo drugačni od dosedanjih, ko sem bila v šoli zaposlena kot učiteljica klavirja in korepetitorka."

Preteklo leto je šolo v največji meri zaznamovalo prav praznovanje njene 100-letnice. Javnost ste na ta pomemben jubilej vsak mesec opozorili z dogodkom, razstavo, koncertom ... Kakšen je vaš pogled na preteklo leto?
Tomaž Kukovič: "Poleg vzgojnega in izobraževalnega poslanstva je ena od pomembnejših dejavnosti glasbene šole nastopanje in koncertiranje v javnosti. S to mislijo sem pred letom kot vodja organizacijskega odbora za pripravo praznovanj ob 100-letnici Glasbene šole prevzel tudi mesto v. d. ravnatelja. Praznovanje sem želel izpeljati na visoki ravni, kar mi je s pomočjo kolektiva tudi uspelo. Prav slednjemu, predvsem pa ožjim sodelavcem, gre velika zahvala za njihovo nesebično pomoč pri pripravi in organizaciji dogodkov. Le tako smo lahko do zadnje točke izpeljali program, ki smo si ga na začetku zastavili. Stoletnico smo na neki način začutili tako učitelji kot učenci, mislim pa, da so jo zaznali tudi Kranjčani in Kranjčanke. Mesto Kranj smo opozorili nase na najboljši možni način."

Petra Mohorčič: "Mislim, da smo v preteklem letu pokazali, kaj in koliko znamo in zmoremo, hkrati pa smo tudi sami spoznali, da ima glasbena šola v učiteljih in učencih še precej rezerve. Zdaj lahko še bolj glasno rečemo, da potrebujemo nove prostore. Dokler so ljudje le bežno vedeli za nas, smo se težko pogajali za novo šolo, s tem, ko so smo mestu dokazali svoje sposobnosti, pa bodo naše pogajalske pozicije v prihodnjih letih zagotovo boljše. Na MO Kranj si verjetno predstavljajo le, da potrebujemo toliko in toliko kvadratnih metrov površin. A ni tako, če se že lotimo projekta nove šole, ki lahko postane tudi širši kulturni glasbeni center mesta, moramo vedeti, kaj vse lahko tudi glasbena šola lahko doprinese mestu. Glasbena šola je velik potencial za mesto. Ni smiselno graditi šole zgolj za prihodnjih deset let, misliti je treba naprej. Po večjih mestih že nastajajo glasbeni konservatoriji in tudi Kranj bi si ga zaslužil."

Novi prostori glasbene šole so le ena izmed prioritet, ki jim boste kot ravnateljica sledili v prihodnjih letih, kam boste najprej usmerili vaša prizadevanja?
Petra Mohorčič: "Trudila sem bom nadaljevati tam, kjer je začel Tomaž. Ohraniti je treba to, kar nam je dobrega uspelo narediti v preteklem letu, kamor zagotovo sodita simfonični orkester šole in šolski pevski zbor. V mislih imam tudi večji poudarek v izobraževanju učencev kot poslušalcev glasbe. V ta kontekst sodi tudi povezovanje z osnovnimi šolami v MO Kranj, pa tudi z glasbenimi šolami Kranju pobratenih občin v tujini. Ena od prioritet bo zagotovo tudi uvedba oddelka za balet. Sicer pa bo moje vodilo letni delovni načrt. Najprej bo na vrsti javni nastop učencev z deli slovenskih skladateljev, tokrat bo naš gost Skladatelj Vitja Avsec, na pustno soboto pripravljamo malo drugačen pustni koncert, potem pa so tu že regijska tekmovanja, letos za pihala, klavir, vokal in komorne skupine s trobili. Letos bo tekmovalo kar 24 naših učencev."

Ostaja tudi Simfonični orkester Glasbene šole, ki je letošnjo jesen na koncertih na Brdu požel največ navdušenja občinstva ...
Tomaž Kukovič: "Simfonični orkester je bil moja velika želja že pred šestimi leti, a takrat ni bilo pravega posluha za to. Lani smo ga ustanovili za potrebe koncertov ob 100-letnici in glede na to, da se je izkazal za "glavni dobitek", ga bomo tudi v prihodnje vzdrževali v polni kondiciji. Začeli naj bi z rednimi vajami, bomo videli, kako bo. Predvsem bodo tako otroci spoznavali orkestralno literaturo, lahko pa rečem, da je vodenje in dirigiranje orkestra tudi velik izziv zame. Trenutno izbiram program, ki naj bi ga orkester igral na koncertu ob koncu šolskega leta. Sodelovali naj bi s pevskim zborom, in ko bo v prihodnje zaživel baletni oddelek, bomo lahko pripravili tudi kakšno baletno predstavo."

Po uspešni pripravi 100-letnice šole so prenekateri starši otrok spraševali, kako da tudi vi niste kandidirali za ravnatelja?
Tomaž Kukovič: "Še vedno želim delovati kot klarinetist, "izdelati" kakšnega dobrega mladega inštrumentalista, pri odločitvi, da ne kandidiram, pa je prevladala tudi moja želja po vodenju in dirigiranju orkestra. Že več let vodim Mladinski pihalni orkester glasbene šole, tu pa je tudi simfonični orkester, o katerem sem pravkar govoril. Vidim se tudi v organizaciji koncertov in v oblikovanju programa zanje. Voditi šolo kot ravnatelj in pa kvalitetno delati z obema orkestroma je skorajda nemogoče. Še posebej, ker je kvaliteto igranja obeh orkestrov vseskozi potrebno nadgrajevati."
Petra Mohorčič: "Na Tomaža v nadaljevanju računam kot na pomočnika, predvsem pri pripravi različnih projektov, v čemer se je v zadnjem letu zelo izkazal."

Sami ste tudi politično aktivni, saj ste svetnica Zaresa v svetu MO Kranj. Je to pri vodenju glasbene šole v bodoče lahko prednost ali slabost?
Petra Mohorčič: "Težko rečem, ali gre za eno ali drugo. Letos je volilno leto in v stranki se še nismo odločali, kako aktivna bom v politiki v prihodnje. Tudi sama nisem odločena, ali bom v politiki ostala ali ne. Velika prednost zame pa je, da sem se v preteklih letih naučila, kako na občini funkcionirajo stvari in kako postopati v posameznih primerih. Bistveno je, da bom pridobljene izkušnje znala izkoristiti ob pravem času na pravem mestu. Za dobro glasbene šole seveda."

Leto fotografije ob stoletnici FD Janez Puhar

Član domačega FD Janez Puhar Niko Sladič tokrat razstavlja portrete, enemu izmed njih je naslov Pozdrav.

Letos mineva sto let organiziranega fotografskega delovanja v Sloveniji sploh. Konec leta bo namreč minilo natanko sto let od ustanovnega občnega zbora Prvega slovenskega kluba fotografov-amaterjev, ki je bil 7. decembra 1910 v gostilni pri Mayrju. Zato so se v Fotografskem društvu Janez Puhar odločili, da leto 2010 v Kranju v celoti posvetijo fotografiji in ga poimenujejo Leto fotografije. Skozi vse leto bodo namreč z različnimi razstavami, predavanji in drugimi dogodki opozarjali javnost na to pomembno obletnico. V začetku januarja so v Kranjski hiši odprli prvo razstavo v čast jubileju, s svojimi deli pa se predstavljajo avtorji, ki jih poznamo tudi iz mednarodnih razstav "Miniature", ki jih od leta 2002 dalje vsaki dve leti organizirajo kranjski "puharjevci". Gre za sedem kvalitetnih avtorjev iz mednarodnega prostora, med njimi pa sta tudi dva Slovenca. Še nekaj dni so na ogled dela Branislava Brkića iz Srbije, Luisa Alberta Frankeja iz Argentine, Nilsa Erika Jerlemarja s Švedskega, Eleka Pappa z Madžarskega, Giuseppeja Tomellerija iz Italije, in domačih avtorjev Jureta Kravanje iz Celja in Nika Sladiča iz Kranja. V društvu vsak mesec obljubljajo vsaj en zanimiv dogodek, razstavo, predavanje ... v čast 100-letnici, osrednja slovesna akademija pa v decembru, ko bosta praznovala tako FD Janez Puhar kot Občina Kranj. I. K.

V Creinativi butična glasba

V prenovljenih prostorih Kulturnega zavoda Creinativa na Sejmišču 2 že od decembra preteklega leta potekajo snemanja koncertov najbolj znanih slovenskih rockovskih glasbenih skupin. Posneli naj bi dvajset koncertov, ki jih bodo kasneje predvajali na 1. programu TV Slovenija. Če smo pretekli teden poslušali skupino Panda, bo danes zvečer v okviru "snemalnega r'n'r butika" nastopila legendarna novogoriška skupina *Avtomobili*, ki letos praznuje 25 let aktivnega delovanja. V petek, 5. februarja, pa z obale prihaja trenutno najbolj vroča slovenska rockovska skupina *Tide*. I. K.

Splača se biti naročnik Gorenjskega glasa

Z naročnino prihranite 10, 20 ali celo 25 odstotkov!
Čaka vas tudi darilo in kup drugih ugodnosti.
Pridružite se naši veliki družini naročnikov in skupaj bomo potovali, tekli, kolesarili, se udeleževali zanimivih predavanj, kupovali cenejše knjige ... Veseli vas bomo!

Pokličite 04/201 42 41 ali pišite: narocnine@g-glas.si

www.gorenjskiglas.si

Gorenjski Glas *Za vas beležimo čas*

Šport

Dr. Fig za mlade plavalce

Rastko Tepina v vlogi dr. Franceta Prešerna ali dr. Figa med mladimi plavalci I Foto: Gorazd Kavčič

V organizaciji PK Triglav Kranj je sredi tega meseca v pokritem olimpijskem bazenu v Kranju potekalo mednarodno tekmovanje Dr. Fig, namenjeno mladim plavalcem. Letošnje tekmovanje je bilo že dvanajsto, ideja pa je povezati šport in kulturo. "Nastopilo je okrog šeststo otrok iz 26 klubov iz Slovenije, Hrvaške, Srbije in Slovaške. Število tekmovalcev je vsako leto večje. Na prvem leta 1999 jih je bilo namreč 322, je pa takrat tekmovanje potekalo en dan," je povedala **Brigita Čarman,** predstavnica za stike z javnostjo PK Triglav Kranj. Prvi dan je bil tudi tokrat rezerviran za najmlajše plavalce, drugi dan so se za čim boljše rezultate borili nekoliko starejši, ki imajo tudi že več tekmovalnih izkušenj. V prvi vrsti pa je bilo predvsem druženje, tako otrok kot tudi staršev, ki so glasno navijali na tribunah. Glede na udeležbo na tekmovanju je za plavanje med mladimi veliko zanimanja. Kot je pojasnila Čarmanova, vsako leto v plavalno šolo vpišejo več kot petsto otrok. M. B.

Radosavljevič iz Sibirije v Grčijo

Kranjski nogometni reprezentant, 30-letni **Aleksandar Radosavljevič,** ki je svojo športno pot začel pri Triglavu in na koncu igral za sibirski Tom iz Tomska, je prejšnji teden mrzlo Rusijo zamenjal za toplo Grčijo. Do konca letošnje sezone bo namreč član grškega prvoligaša Larissa. Kot je povedal, je z ekipo že opravil prve treninge, za nov klub pa naj bi zaigral že konec tega tedna. Igralci Larrise so bili prvaki leta 1988, dvakrat so bili tudi pokalni prvaki, minulo sezono pa so se uvrstili na peto mesto. Letos jim kaže slabše, saj se borijo celo za obstanek v prvi ligi, prav pomoč izkušenega Kranjčana pa naj bi pripomogla k uspešnem nadaljevanju sezone. V. S.

Kranjski reprezentant Aleksandar Radosavljevič bo nogometno kariero nadaljeval pri grški Larissi.

Tekači Merkurja najboljši na Topolinu

Minuli konec tedna je v dolini Fiemme v Italiji potekalo že 27. tekmovanje v smučarskem teku za Trofeo Topolino, namenjeno otroškim kategorijam. Nastopilo je več kot 1200 tekmovalcev iz devetih držav. V konkurenci jih je bilo tudi 127 iz slovenskih klubov. Največ uspeha so imeli tekači iz TSK Merkur Kranj, ki so prvič v svoji zgodovini na tem tekmovanju osvojili največ točk in postali skupni zmagovalci. V Italiji je nastopilo 19 njihovih mladih tekačev, od tega jih je bilo kar šest na stopničkah. V kategoriji deklic letnik 1998/99 je zmagala **Nina Klemenčič,** tretja je bila **Ula Einfalt,** v kategoriji deklic letnik 1996/97 je bila druga **Polona Klemenčič,** tretja pa **Anita Klemenčič.** V kategoriji mlajših mladink (1994/95) je bila najboljša **Anamarija Lampič** pred **Leo Einfalt.** Uspešni pa so bili tudi tekmovalci drugih gorenjskih klubov. Pri starejših dečkih si je suvereno zmago pritekel **Klemen Razinger** (TSK OGP Grad Bled). M. B.

Veselica za zlato Vesno

"Teh občutkov se ne da opisati. To moraš doživeti. Res noro," so bile besede Vesne Fabjan ob pogledu na množico, ki se je na dvorišču pri Fabjanovih v Besnici zbrala na sprejemu po njeni prvi zmagi v svetovnem pokalu.

Maja Bertoncelj

Besnica - Smučarska tekačica Vesna Fabjan je pretekli petek v Ribinsku v Rusiji v sprintu v prosti tehniki dosegla svojo prvo zmago v svetovnem pokalu. Z Blejko Katjo Višnar sta nato v nedeljo v ekipnem sprintu osvojili še drugo mesto. Konec tedna v Rusiji je bil tako popoln. Popoln pa je bil tudi sprejem za drugo slovensko tekačico v zgodovini, ki ji je uspelo stopiti na prvo stopničko na tekmah najvišjega ranga. Vesna Fabjan se je z ekipo v domovino vrnila v ponedeljek zvečer, pred domačo hišo v Besnici pa jo je pričakala množica navijačev, med katerimi so bili domači, prijatelji, krajani, člani TSK Merkur Kranj, manjkala nista niti evropski poslanec, prav tako Besničan Jelko Kacin, in kranjski župan Damijan Perne, ki je sicer Vesno v mestni hiši posebej sprejel v torek dopoldne.

V Besnici je bila prava mala veselica. Za vzdušje je skrbel Besniški kvintet, domači so stregli z domačimi dobrotami, Vesno, pa tudi Katjo, ki je prav tako prišla v Besnico, je pričakal manjši ognjemet, po poti, obdani z baklami, pa sta prišli do posebnega odra pod hišo. "Naj ga kar pustijo. Olimpijske igre so blizu," so bile besede, ki jih je bilo slišati v množici. **Vesna Fabjan** je bila z mislimi seveda pri svoji prvi zmagi v svetovnem pokalu: "Že zjutraj na dan tekme sem čutila, da bom zmagala. Za zmago nisem dobila medalje ali kakšne skulpture. Dali so mi kučmo. So že vedeli zakaj. Tam je tako mraz in če bom šla še večkrat v Rusijo, jo bom očitno potrebovala." V imenu krajanov Besnice je Vesni za zmago in drugo mesto čestital **Zmago Zadnik**, predsednik KS Besnica, sorodniki pa so bili celo pesniško razpoloženi: "Naša Vesna hitra je kot blisk, ko na progi teče, nam v žilah dviga se pritisk. Vsi Fabjanovi želimo ti iz srca, da še naprej bi uspehe nizala." Vesna je skupaj s Katjo zarezala v torto, ki jo je prinesel brat Aleš, nato pa se vidno ganjena zahvalila vsem, ki so prišli v Besnico: "Vesela sem, da so moji rezultati na tako visokem nivoju, da se lahko takole veselimo skupaj. Hvala vsem, ki me podpirate in navijate zame."

Vesna Fabjan se je v ponedeljek na sprejemu skupaj z množico veselila svoje prve zmage, že naslednji dan pa jo je znova čakal trening. I Foto: Črt Slavec

Žemlja in Kavčič pišeta zgodovino

Člana Teniškega kluba Triglav Grega Žemlja in Blaž Kavčič sta Kranj postavila na teniški zemljevid sveta.

Barbara Mulej

Slovenski moški tenis je na odprtem prvenstvu Avstralije dosegel zgodovinski uspeh. Dveh fantov na glavnem turnirju za Grand slam še nismo imeli. Ob tem še posebej veseli, da sta **Grega Žemlja** in **Blaž Kavčič** Triglavana, s čimer sta na svetovni zemljevid postavila Kranj kot teniško središče, zakladnico znanja in valilnico talentov. Klub je v zadnjih letih v tekmovalni tenis vložil precej in z rezultati v Avstraliji dobil veliko moralno zadoščenje. Osebno menim, da se lahko njun uspeh izkoristi še bolj, dvigne prepoznavnost svoje šole in privabi v svoje vrste še več mladih, sploh pa otrok, ki se za prve športne korake šele odločajo.

Uspeh Žemlje in Kavčiča dokazuje, da ima klub v svojih nedrjih dovolj znanja, saj za njun razvoj skrbijo izključno domači trenerji. Pogoji za vadbo so prav gotovo med najboljšimi v Sloveniji, sama sem si takih, v času mojega aktivnega igranja, še kako želela, zagotovo pa niso popolni. Prav bi, denimo, prišlo še kakšno zunanje igrišče s trdo podlago, zato je ključno, da ambicije prepozna in podpre tudi občina. Triglav sam širitve zagotovo ne bo zmogel, razvoj pa tudi ne more vedno in zgolj sloneti na predsedniku kluba Andreju Polencu. Bi pa lahko ob bogatejši teniški infrastrukturi v Kranj privabil prenekatere kvalitetne igralce in druge klube, ki bi prepoznali in širili glas tudi o nasploh bogati ponudbi kranjskega športnega parka. S tem bi klub zagotovo pripomogel tudi k uresničitvi občinske vizije, da bi mesto razvijalo športni turizem.

Ne Kavčič ne Žemlja letos še nista rekla zadnje besede. Svojo igro prav gotovo lahko še precej dvigneta. Kavčič se mora denimo predvsem otresti nihanj v formi, povečati napadalnost in izboljšati servis. Podobno velja za Žemljo. Ob začetnih udarcih bo potrebno izboljšati odgovor na nasprotnikov servis, predvsem pa dvigniti konstantnost v igri in psihično stabilnost. Obema pa je skupen letošnji glavni tekmovalni cilj; približevanje najboljši svetovni stoterici ter uvrstitev v glavni del žreba na naslednjih dveh turnirjih za Grand slam, ki bosta v Parizu in Londonu.

Triglavana Blaž Kavčič in Gregor Žemlja I Foto: Tina Dokl

Šport

V treh letih do olimpijskih iger

Kranjčan Anže Šetina je šele pred tremi leti atletiko zamenjal za treniranje boba, nato pa se je odločil za skeleton in decembra izpolnil olimpijsko normo za nastop v Vancouvru.

Vilma Stanovnik

Kranj - Anže Šetina je prvi Slovenec, ki bo v skeletonu nastopil na letošnjih zimskih olimpijskih igrah. Šport, ki je še najbliže bobu, je v Sloveniji šele v povojih, to pa 23-letnega Kranjčana ni odvrnilo, da ne bi začel razmišljati o nastopu v Vancouvru.

Foto: Tina Dokl

Kranjčan Anže Šetina je prvi Slovenec, ki bo na olimpijskih igrah nastopal v skeletonu.

Športnik ste sicer že od malih nog, vendar pa je bila pot do boba dolga. Kaj vse ste počeli?

"Res me je gibanje privlačilo, odkar pomnim, prvi šport pa je bil karate v prvem razredu osnovne šole. Kasneje sem se zelo resno lotil plavanja in treniral do osmega razreda. Vendar pa to ni bil šport, v katerem bi se res našel, saj je manjkalo adrenalina. Tako sem se odločil za atletiko. Treniral sem dvakrat na dan in tudi že uspešno nastopal. Naš atletski trener Matjaž Polak je poznal Mateja Juharta, ki je v Sloveniji ustanovil bob zvezo. Vedel je, da me privlačijo adrenalinski športi, da uživam tudi v vožnji z motorjem. Tako mi je predlagal, da grem na izbor za slovensko bob ekipo. Na bob stezi sem spoznal tudi skeleton, prej za ta šport sploh nisem vedel. Ob koncu prve sezone v bobu sem poskusil tudi skeleton, všeč mi je bilo in drugo sezono sem vozil tako bob kot skeleton. Ker sem imel v skeletonu vedno boljše rezultate in ker je tudi oprema cenejša, sem se odločil za skeleton."

Nekateri primerjajo skeleton in sankanje, drugi bob in skeleton. Kakšne so razlike?

"Skeleton je podoben sankanju zato, ker si tudi na skeletonu sam. Vendar pa je bistvena razlika, saj se sankači usedejo na sanke, se odrinejo in spustijo. Pri bobu in skeletonu pa moraš biti dober atlet, saj je zelo pomemben ravno start, ko moraš hitro teči, biti eksploziven. V bobu je pomembno ekipno delo, vedno si od nekoga odvisen. To pa je pri nas težko, saj je naša bob zveza zelo mlada in nimamo veliko športnikov."

Kaj je tisto, kar vas v skeletonu privlači, zakaj ste eden redkih Slovencev, ki ste začeli in tudi vztrajali?

"Na začetku je bil zagotovo adrenalin, nato je to postal tekmovalni adrenalin, boj za čim boljši rezultat. Ko primerjam bob in skeleton, lahko tudi rečem, da je vožnja z bobom kot vožnja z avtom, v katerega se usedeš in imaš vse kontrole v rokah, vožnja s skeletonom pa je kot vožnja z motorjem, saj se moraš s skeletonom gibati tako, kot se moraš z motorjem. Drugače sprejemaš sile, enostavno je večji izziv."

Vas je bilo kdaj, ko ste se pognali po ledeni stezi, tudi strah?

"Zagotovo je težko, ko prideš na novo stezo, ki je ne poznaš, ali pa če eno vožnjo prej padeš in se potolčeš. Vendar pa to ni strah, zaradi katerega ne bi upal na stezo, je pač trenutna utesnjenost, ki jo moraš premagati."

Je za uspeh na stezi, za boljši čas, pomembna velikost ali teža?

"Niti ne. Imamo pa določilo, da lahko skeletonec skupaj s skeletonom tehta 115 kilogramov. Če je skeleton lažji od 33 kilogramov, je lahko skeletonec tudi težji. Tako so pogoji za vse zelo izenačeni."

Kaj je po vaše najpomembneje za dober rezultat?

"Predvsem je pomembno, da imaš dosti izkušenj, z njimi pridobivaš občutek. Seveda se ne smeš bati hitrosti, enostavno moraš v tem uživati. Podobno kot smukači ... Če ne uživaš v hitrosti, to pač ni šport zate."

Glede na to, da ste najboljši Slovenec v tem športu, za pomoč in nasvete najbrž prosite tujce?

"Ja, sedaj je moj trener Švicar, prav tako imam nekaj kamermanov za stezo. Na začetku letošnje sezone sem sicer treniral z Nemci, ki pa so mi obrnili hrbet, takoj ko sem jih na stezi začel prehitevati."

Pri nas bob stez ni. Kje trenirate?

"Letos sem največ treniral na treh nemških stezah in v Innsbrucku. Na svetu je petnajst bob stez, kljub temu da je pri nas nimamo, pa imam srečo, da je kar pet stez zame na dosegu tisočih kilometrov."

Kdaj ste pomislili, da bi lahko dosegli normo za nastop na olimpijskih igrah?

"Prvič sem na to pomislil lani, saj sem med sezono začel ugotavljati, da sem iz tekmo v tekmo boljši. Ker sem manj treniral, sem dober postajal šele proti koncu zime. Zato sem sklenil, da novo sezono začnem prej. Seveda je to pomenilo, da je bilo treba pustiti delo v domači firmi, da sem fakulteto videl samo jeseni ob vpisu in da sem začel trenirati dvakrat na dan. Pri kondicijskem treningu mi je pomagal Rok Baudek in rezultati so se zelo izboljšali. Do začetka tekmovanj sem imel tudi že precej več spustov kot v lanski celi sezoni in že na prvi tekmi medcelinskega pokala sem bil šesti. Tudi kasneje mi je šlo dobro in na svoji prvi tekmi za svetovni pokal v Winterbergu sem s petnajstim mestom izpolnil olimpijsko normo. Normo sem nato potrdil minuli konec tedna v Innsbrucku na tekmi za svetovni pokal, ki je bila hkrati tudi evropsko prvenstvo. Na tekmi za svetovni pokal sem bil petnajsti, za evropsko prvenstvo pa enajsti."

Že ta konec tedna potujete na treninge čez lužo, preizkusili pa boste tudi olimpijsko progo?

"Olimpijske proge še nisem videl in le trije skeletonci, ki bomo nastopili na olimpijskih igrah, smo, ki te steze še nismo videli. Zato nam je mednarodna zveza odobrila, da od 1. do 4. februarja tam opravimo treninge. Nato potujemo na priprave v Park City in se okoli 10. februarja vrnemo v olimpijsko vas."

Kakšen je vaš cilj na olimpijadi?

"Mislim, da sem sposoben za uvrstitev okoli petnajstega mesta, računam tudi kakšno mesto više."

Kakšni so stroški za eno sezono in kdo vam pomaga, da sploh lahko trenirate in tekmujete?

"Letos računam, da bo stroškov okoli 10 tisoč evrov. Med deset in dvajset odstotkov denarja dobim iz naše bob zveze, nekaj sem dobil sponzorjev. Ko sem izpolnil olimpijsko normo, mi je na pomoč priskočilo kar nekaj znancev, celo sosedje so mi dali nekaj denarja. Velik strošek je tudi skeleton. Moj je bil okoli dva tisoč evrov, takšen, ki bi bil res konkurenčen, pa stane okoli 8 tisoč evrov. Seveda ga sedaj, tik pred olimpijskimi igrami, ne nameravam zamenjati, saj traja nekaj časa, da se ga privadiš. Vendar pa že gledam naprej, in če bo sreča, bom leta 2014, tudi z boljšo opremo, že lahko računal na res vrhunski rezultat."

Med favoriti tudi Kranjec in Valenčič

Na bližnjih zimskih olimpijskih igrah v Vancouvru bo nastopilo tudi nekaj kranjskih športnikov in športnic, med favoriti pa sta zagotovo skakalec Robert Kranjec in smučar Mitja Valenčič.

Vilma Stanovnik

Čeprav seznam slovenskih udeležencev na letošnjih zimskih olimpijskih igrah, ki bodo od 12. do 28. februarja potekale v Kanadi, še ni dokončen (zadnji čas za izpolnitev norme je 31. januarja), že lahko zapišemo, da bo v Vancouvru nastopilo najmanj sedem kranjskih športnikov.

Med alpskimi smučarji je eden od kandidatov za visoka mesta v slalomu reprezentant ASK Triglava **Mitja Valenčič**, ki to sezono posega med najboljše na svetu, četrto mesto v Zagrebu pa daje upanje, da je Mitja pri zrelih 32 letih (rojstni dan bo praznoval ta ponedeljek) pripravljen tudi na boj za olimpijsko odličje.

Skakalni Triglav bo v Vancouvru zastopan z dvema reprezentantoma. Med favoriti za visoko uvrstitev je zagotovo zmagovalec Kulma, 28-letni Kranjčan **Robert Kranjec**. Manj izkušenj, vendar veliko voljo po dokazovanju, ima njegov 17-letni klubski prijatelj in odličen dijak kranjske ekonomske gimnazije **Peter Prevc**, sicer doma iz Selške doline.

Robert Kranjec je med favoriti na olimpijskih igrah v Kanadi. | Foto: Gorazd Kavčič

Mesto v naši olimpijski reprezentanci si je zaslužila tudi biatlonka **Tadeja Brankovič**, članica TSK Merkurja Kranj, ki se po poškodbi in rojstvu hčerke uspešno vrača med najboljše biatlonke. Njeni klubski kolegici **Vesna Fabjan** in **Barbara Jezeršek** bosta nastopili v smučarskem teku, obe pa sta na zadnjih tekmah dokazali, da sta pred nastopom na olimpijskih igrah dobro pripravljeni. Sedmi kranjski športnik, ki bo nastopil na olimpijskih igrah, je skeletonec **Anže Šetina.**

Študentska

Jutri h kralju Matjažu

Ekipa Kluba študentov Kranj bo jutri v Črni na Koroškem gradila grad kralju Matjažu. Gradovi bodo nastajali od 10. do 16. ure, medtem pa bo potekalo glasovanje občinstva za najlepši grad. Po 16. uri se bosta tekmovalcem pridružila kralj Matjaž in Alenčica, prižgali pa bodo tudi bakle. Ekipe, ki so se prijavile na tekmovanje, lahko s seboj prinesejo ustrezno orodje, vendar pa je grad lahko zgrajen izključno iz snega, ledu, vode in drugih naravnih materialov. Nagrajeni bodo trije najlepši gradovi po izboru občinstva, ekipa, ki bo pripravila najbolj izvirno predstavitev, nagrado pa bo prejel tudi najlepši grad po izboru kralja Matjaža. M. K.

Foto: Bojan Okorn

Karnevalski vzdihljaji

V **Benetkah** vsako leto pripravijo enega najbolj znanih **karnevalov** na svetu, ki ponuja razgled na čudovite **pustne maske** in ulične umetnike, ki pričarajo čarobno vzdušje na ulicah in trgih, ki so že sami po sebi prepojeni z legendami. Mesto na vodi s prelepimi mostovi, palačami, cerkvami, Markovim trgom, Doževo palačo, Mostom vzdihljajev ... predstavljajte si na tisoče umetelno izdelanih mask, ki se sprehajajo med tisočletnimi zidovi, in prepričani ste lahko, da je obisk Beneškega karnevala - obvezen! Odhod avtobusa **Kluba študentov Kranj** bo ob 6.30 izpred vrtnega centra Sloga, vožnja proti Italiji, čez nekdanji mejni prehod Fernetiči in naprej po avtocesti do Benetk. Cena za člane KŠK je **26 evrov**, za ostale 35, prijave pa zbirajo na info točki **do 9. februarja.**

Študenti dijakom iz prve roke

Bližata se matura in vpis na višje ter visoke šole. Če ne veste natanko, kam naprej po opravljeni maturi, ali pa bi si želeli še dodatnih **informacij "iz prve roke"** o študiju, ki vas zanima, vas en teden pred uradnima informativnima dnevoma vabimo na neformalni informativni dan **Študenti dijakom,** kot smo ga poimenovali na Klubu študentov Kranj. **V soboto, 6. februarja, ob 9. uri** v prostorih **ESIC Kranj (nove Ekonomske gimnazije)** bodo študentje z najrazličnejših fakultet in smeri odgovorili na tista vprašanja, ki jih uradni informativni dnevi pogosto spregledajo ali zamolčijo: kateri profesor ali predmet je najzahtevnejši, koliko časa preždeti za knjigami, katere so prednosti in slabosti tega študija, ali je prisotnost obvezna, kakšne novosti prinaša bolonjska reforma, kakšne so zaposlitvene možnosti ... Pripravili smo vam tudi priročno knjižico **Napotnik,** kjer so zbrani vsi pomembni podatki, povezani z maturo in vpisom na fakulteto, vključno s pomembnimi datumi, omejitvami vpisa v zadnjih letih in razpredelnico za izračun točk. Več informacij o projektu **Študenti dijakom** dobite na spletni strani www.ksk.si.

Postanite zvezda Tedna mladih

Čez dobre tri mesece bodo kranjske ulice zažarele v luči največjega festvala gorenjske prestolnice.

In ker kvantiteta zahteva kvaliteto, Klub študentov Kranj (KŠK) že zdaj objavlja razpis za sodelovanje na Tednu mladih 2010, ki bo potekal med 7. in 15. majem. Namen razpisa je privabiti vse, ki so na kakršenkoli način pripravljeni sodelovati na festivalu, ter omogočiti bolj ali manj uveljavljenim skupinam ali posameznikom, da se predstavijo širšemu občinstvu. Mladi in manj mladi se bodo lahko izkazali na različnih področjih, ki so jih organizatorji majskega tedna užitkov razdelili v nekaj kategorij: pomoč pri izvedbi festivala, posameznih projektov oziroma sodelovanje v delovni ekipi; plesne, glasbene, gledališke skupine ali posameznik; likovne, kiparske, modelarske in druge razstave; dobrodelne organizacije, ki bi se želele predstaviti; predstavitev mladih pesnikov in literatov pa tudi kar koli drugega, s čimer bi pokazali svojo ustvarjalnost in znanje. Za informacije glede razpisa so KŠK-jevci na voljo na elektronskem naslovu tm@ksk.si.

Pri tem poudarjajo, da prijava na razpis ni predpogoj za sodelovanje na festivalu, prav tako prijava ne zagotavlja sodelovanja na festivalu. Lani sta se na festivalskem odru predstavili nekaj manj kot dve tretjini prijavljenih prek razpisa. Programska ekipa festivala bo obravnavala vse prijave, ki bodo prispele do vključno 10. februarja 2010. S prijavljenimi, ki bodo zanimivi za letošnji festival, bodo opravljeni razgovori o podrobnostih, na podlagi katerih bodo lažje uskladili možnosti sodelovanja. Ustvarjalci se lahko prijavijo preko obrazca, ki je dostopen na spletni strani Kluba študentov Kranj. KŠK-jevci izpolnjene prijave sprejemajo na tm@ksk.si ali po pošti na naslov Klub študentov Kranj, Glavni trg 20, 4000 Kranj.

Teden mladih Kranja z datumom rojstva 1. maja 1995 se je pridružil tudi socialnemu spletnemu omrežju Facebook, kjer se je mogoče z njim pogovoriti, izvedeti, kaj trenutno počne in kaj pripomniti. V Klubu študentov Kranj pa prav vse vabi, da se pridružijo množici že skoraj tisoč prijateljev večno mladega festivala.

Al' prav se reče ...

Nace Fock

Cela vrsta novinarjev, politikov in osebnosti v medijih je že neštetokrat poimenovala našo malo deželo Slovaška, Jugoslavija, Sovjetska zveza ipd. Na imena naših politikov, športnikov in glasbenikov obstaja malo morje bolj ali manj komičnih variacij, najsi gre za zbiranje točk na Evroviziji, razglasitev rezultatov veleslaloma ter Grand Slama ali pa obisk tega ali onega državnika v eni izmed držav članic Evropske unije. Toda tudi cela vrsta naših novinarjev, politikov in, še huje, strokovnjakov na določenem področju ima žal navado nekako po (domnevnem) posluhu napačno izgovarjati prevzete besede. Ker s svojim priimkom sodim v slednjo, nehvaležno kategorijo, bom tokrat z namenom vsaj za silo izobraziti neukega bralca navedel nekaj najpogostejših napak in pravilnih rešitev zanje.

"V slovenski knjižni jezik prevzete besede izgovarjamo z glasovi in naglasom slovenskega knjižnega jezika," pravi Slovenski pravopis (SP). Kaj to pomeni v praksi, res ne moremo vsi vedeti, a vsaj od novinarja oz. strokovnjaka, ki o Hugoju, Picassu in Almodóvarju govori v javnosti, se pričakuje neka minimalna razgledanost ali pa, da je, če drugega ne, zadevo vsaj "pogooglal". Pred kratkim so v Ljubljani odprli razstavo grafik vélikega španskega slikarja Pabla Picassa. **Picasso** nosi naglas na *a,* torej [pikáso], in ne [pikasó]; četudi je kar nekaj časa živel v Franciji, ostaja Španec. Podobno napako delamo pri eni njegovih največjih umetnin, kubistični upodobitvi od bombe opustošene španske vasice: ***Guernica***. Pravilna izgovarjava se glasi [gerníka], ne pa, kot se je večkrat zareklo celo kustodinji (naglas na *u*, mimogrede, čeprav so jo napovedali kot *kustósinjo*), [gérnika]. Občasno besedo res opazimo zapisano z ostrivcem na e, *Guérnica*, toda že spet gre za francosko pravopisno "dediščino".

Pri izgovarjavi torej načeloma ohranjamo mesto originalnega naglasa. Špansko govoreči **Pedro Almódovar, Gabriel García Márquez** in **Penélope Cruz** so pravilno [almodóvar], [gabrijél garsíja márkez] in [penélope krús], kar nakazuje celo grafični akcent, v španščini znamenje za naglasno mesto, v kolikor le-to ne ustreza splošnemu pravilu (naglas je na zadnjem zlogu, če se ta konča na samoglasnik, n ali s, pa na predzadnjem). Izjema pri prevzemanju so besede na naglašeni končni á, kjer naglas spremenimo: Bogóta (iz *Bogotá)*, Pánama (iz *Panamá*) ... V francoščini je naglas vselej na zadnjem izgovorjenem zlogu: **Sarkozy** [sarkozí], **Coco** [kokó], **Evian** [eviján] in **Saint-Exupéry** [sent egziperí]. **Victor Hugo**, avtor *Nesrečnikov,* je [viktór igó], nikakor pa ne [víktor húgo] - po analogiji s televizijsko oz. računalniško igrico Hugo.

Romanski jeziki so verjetno med najbolj problematičnimi. Ker se zapisani h v nobenem od njih ne izgovarja, se moramo tega držati tudi po poslovenjeni izgovarjavi. **Balzacu** je bilo ime [onoré], ne [honoré]. In pogosta napaka: delo, objavljeno po avtorjevi smrti, je ***postumno*** (v pisavi in izgovarjavi) - iz fr. pridevnika "posthume". Zapeljivec in ženskar ni [dón žuán], to je le francoski naslov Moliérove drame, j se v španščini bere kot [h]: **[dón huán].** Nekaj izjem obstaja: Havana, Alhambra, Honduras. **Lamborghini** zaradi sekvence -ghi- ostaja [lamborgíni], brez kakšnega [dž], ki ga v italijanščini dobimo le s kombinacijo g in za njim e ali i: Giotto [džóto], Michelangelo [mikelándželo]. Izjema je **Genova**, ki jo popolnoma slovenimo: [génova], ne [džénova].

"Tuje glasove torej zamenjujemo z najbližjimi slovenskimi knjižnimi," še dodaja SP, kar pomeni, da besede podležejo vrsti sprememb: izginejo francoski nosniki, zaokroženi samoglasniki (ö, ü), angleški in španski interdentali etc. Nemški ü in francoski u (kadar stoji sam) postaneta [i]: **München** [mínhen], **Günter** [gínter], **Hugo** [igó], meni (prevzeto iz fr. "menu"), **Tartuffe** [tartíf], ne nazadnje **Türk** [tírk]. "Že videno", **"déja vu",** je zato [dežaví], ne pa [dežavú]. Izjema je Bruselj (iz Bruxelles), ki naj ne bo [brísel], marveč [brúsel].

Avtor Don Kihota je **[servántes],** nikakor [cervántes], nekdanji španski premier José María Aznar pa [hosé maríja asnár], in ne [aznár]. V slovenščini Shakespearu rečemo [šékspir], ne [šéjkspir], cigaretam **Gauloises** [golwáz], ne [galwá], **Agathi Christie** [ágata], ne [agáta] (ter njenemu detektivu **Herculu Poirotu** [erkíl pwaró], in ne kakor koli drugače), **Chopinu** [šopén], ne [šopín], dvorcu Sončnega kralja **[versáj],** ne [verséj], **lepi Heleni** [hélena], ne [heléna], njenemu ugrabitelju pa **[páris],** ne [parís].

In, drage bralke, če kaj hodite po Ljubljani, ne nasedajte tistemu, ki vas vabi na kavo v [le petit ...] namesto v [lé pti kafé].

Zanimivosti

Deset dogodkov za deset let

Varstveno delovni center Kranj praznuje desetletnico samostojnosti zavoda in selitve na Zlato polje. Leta 2000 so imeli 73 varovancev, danes jih imajo 145.

Suzana P. Kovačič

Kranj - Jubilejno leto so v Varstveno delovnem centru (VDC) Kranj začeli uspešno. "Na spodnjem Gorenjskem so velike potrebe po širitvi programa, zato smo se zelo razveselili soglasja pristojnega ministrstva, da lahko na novo vključimo dvanajst varovancev z ustreznim kadrovskim normativom," je povedala direktorica VDC Kranj **Mirjana Česen.** Leta 2000 so imeli 73 varovancev in 18 zaposlenih, letos imajo v enotah Škofja Loka, Tržič in v dveh v Kranju 145 varovancev in 50 zaposlenih. "Kapacitete na obstoječih lokacijah so zapolnjene, še v prvi polovici tega leta načrtujemo odprtje enote v Šenčurju, saj imamo iz te občine veliko varovancev. Za prostore potekajo končni dogovori s podjetjem Ržišnik Perc; občina Šenčur namreč nima lastnih prostorov, ki bi jih oddajala. V novo enoto bomo postopoma sprejeli 35 varovancev," je povedala Mirjana Česen in poudarila, da so z ministrstvom za delo, družino in socialne zadeve dosegli tudi soglasje glede cene oskrbnega dne v bivalni skupnosti v Škofji Loki, v katero bodo v začetku sprejeli sedemnajst varovancev; kapacitet je za štiriindvajset varovancev.

VDC Kranj letos praznuje desetletnico samostojnosti zavoda in selitve v nove prostore na Zlato polje. Kako je bilo prej in kako je v zadnjih desetih letih, se še dobro spominja varovanka **Andreja Pavlin:** "Prej smo bili na Stritarjevi v Kranju v slabih pogojih, nikoli nisi vedel, ali ti bo kaj padlo na glavo. Zdaj imamo velike in svetle prostore, boljše pogoje za delo, imamo celo svojo trgovino, pa večnamenski prostor za prireditve in za gospodinjstvo, da lahko tudi sami kaj skuhamo." Varovanec **Jožko Pergar** je dodal: "Včasih smo hodili na fitnes na Labore, zdaj ga imamo v hiši."

Foto: Tina Dokl

Od leve: Alenka Pavlin, Mirjana Česen, Jožko Pergar in Meta Grandlič, ki je zadolžena za odnose z javnostmi.

Ob desetletnici VDC Kranj bodo imeli v lokalnih okoljih, kjer so njihove enote, čez leto deset dogodkov. "To bo priložnost za predstavitev vseh vsebin, ki potekajo pri nas. Prvi dogodek je bil včeraj, krznarstvo Eber je iz krzna, ki so jim ga poklonile stranke, recikliralo odeje za čez noge za vaše varovance, ki so na vozičkih. Konec naslednjega tedna bomo v počastitev kulturnega praznika gostili pesnico Nežo Maurer ...," je napovedala direktorica in zaključila, da je pomembna pridobitev za zavod tudi zdravstvena dejavnost, zaposlili so fizioterapevta in negovalki.

Kranj

Novih petdeset operativnih gasilcev

Za uspešno opravljanje nalog gašenja in reševanja v primeru požarov, naravnih in drugih nesreč, mora biti vsak prostovoljni gasilec ustrezno strokovno usposobljen. "Poleg psihofizičnih sposobnosti in starosti vsaj osemnajst let mora obvezno opraviti tudi nadaljevalni tečaj za gasilce, na katerem se usposobi za izvajanje operativnih nalog gašenja in reševanja," je pojasnil **Jože Keršič,** vodja izobraževanj Gasilski zvezi Mestne občine Kranj (GZ MOK). Enega od nadaljevalnih tečajev za gasilce so uspešno zaključili konec lanskega leta. "Nanj se je prijavilo kar 77 kandidatov, ki smo jih razporedili v dva termina. Tečaj v prvem terminu je uspešno zaključilo dvaindvajset kandidatov, od tega kar šestnajst deklet. Tečaj v drugem terminu je uspešno opravilo osemindvajset kandidatov," je povedal Keršič. V šestnajstih prostovoljnih gasilskih društvih GZ MOK se je 651 operativnim gasilcem tako pridružilo še 50 novih. S. K.

Foto: Arhiv GZ MOK

Gasilska zveza MO Kranj je za izvajanje operativnih nalog gašenja in reševanja na novo izobrazila petdeset gasilcev.

Višinski posek drevja je zaželen tako v mestih kot na podeželju

Za zahtevne poseke, urejanje dreves in žive meje, dela z dvigalom do 29 metrov in zimsko službo je pravi naslov Pavel Logonder iz Crngroba. Pri nevarnem in težavnem poseku drevja Pavel deluje po vsej Gorenjski, v Ljubljani, včasih pa se zapelje tudi na Primorsko, saj imajo tam stranke ravno tako probleme z drevesi in njihovo višino.

Pavel Logonder s kmetije Pr' Babniku v Crngrobu se je z nevarnim posekom in višinskimi deli začel ukvarjati pred štirinajstimi leti. V Škofji Loki ga sicer številni poznajo kot zanesljivega izvajalca zimske službe, tistega, ki skupaj s kooperanti poskrbi, da so ceste v času snežnih padavin očiščene in varne za vožnjo - skrbi za 320 kilometrov občinskih cest v občini Škofja Loka, brez cest v Krajevni skupnosti Trata. Občina Škofja Loka ima urejeno ločeno zimsko in letno vzdrževanje cest. Ker ima na voljo sedem unimogov, ti takrat, kadar je zima mila, stojijo, so pa vedno v pripravljenosti.

Največji unimog U500 ima tudi dvigalo s kapaciteto dela na 29 metrih višine. Brez dvigala je uporaben za zimsko posipanje cest, sicer pa skozi vse leto. Logonder ga uporablja za višinski in nevarni posek drevja. Gre za neklasičen posek, poteka predvsem na višini. Takšna dela so želena tako v mestih kot na podeželju, saj klasično podiranje dreves ne pride v poštev zaradi električnih, telefonskih in drugih napeljav. Z njim lahko tudi zgolj obrežejo vrhove in krošnje starejših dreves.

Unimog z dvigalom mu močno olajša dela, sicer pa se gospodar kmetije Pr' Babniku spominja, da je bilo njegovo delo včasih brez njega nevarnejše, počasnejše in težavnejše, saj je na starejša drevesa plezal.

Po poseku ali obrezovanju (tudi živih mej in sadnega drevja) veje s posebnim strojem tudi zmelje, večje kose pa pripravi za drva.

Pri nevarnem in težavnem poseku drevja pa se Pavel Logonder ni omejil le na občino Škofja Loka, ampak deluje po vsej Gorenjski, v Ljubljani, včasih pa se zapelje tudi na Primorsko, saj imajo tam stranke ravno tako probleme z drevesi in njihovo višino.

Opravlja delo, kjer napake niso dovoljene, saj bi ga v določenih primerih lahko stale življenje. "S pridobljenimi izkušnjami je danes lažje, so pa drevesa vse večja in zahtevnejša," še doda Logonder.

Zadnja leta je zaradi vremenske muhavosti precej več neurij in deževij, zato priporoča, da se velika in starejša drevesa v bližini objektov obrežejo. S tem lastniki objektov poskrbijo za varnost, saj starejše in visoko drevje, kljub temu da je lepo in lahko daje košato senco, zaradi neurja le v nekaj minutah lahko podre objekt. Če pa vas zagrabi panika, ker se je visoko drevo v vaši bližini v minuli nevihti ali ob močnem vetru nevarno nagibalo, pa Pavel pravi, da posvetovanje v tej smeri ne škodi in vsakega drevesa tudi ni treba zato podreti.

Pavel posek opravi po naročilu, vsaj v tednu dni.

Letošnja zima je zanj pestra, a je še ni konec. Napol v šali napol zares Pavel še doda, da so včasih ljudje do vzdrževalcev cest preveč zahtevni. Lahko bi ob novozapadlem snegu reagirali strpnejše, a večina takoj pričakuje suho cesto in obenem pozablja, da je vendarle zima.

Pavel Logonder s.p.
Crngrob 6, 4209 Žabnica
Gsm: 041/642 528
e-pošta: unimog.si@siol.net

kranjski glas GG

Zimske radosti in nevšečnosti

Letošnja zima je bogata s snegom, kar nekatere sicer jezi in včasih spravlja v slabo voljo, saj jim povzroča nevšečnosti zlasti na cesti. Zvečine pa smo vendarle navdušeni nad mnogimi radostmi, ki jih zima prinaša.

V zadnjem mesecu je sneg dostikrat pobelil tudi ceste po Kranju in okolici, hujših pritožb šoferjev pa ni bilo, saj so zadolženi za čiščenje in posipanje dobro opravili svoje delo.

Vozniki jeklenih konjičkov so imeli ob sneženju nekaj dodatnega dela, saj so morali avto najprej prepoznati in ugotovi, ali je sploh njihov, nato pa ga je bilo treba še čistiti.

Na smučišču v Besnici, kjer so postavili otroško vlečnico, je živahno že od 10. januarja, na svoj račun pa ob lepih dnevih pridejo zlasti najmlajši, ki se učijo prvih zavojev. Smučišče je primerno za organizacijo športnih dni.

Tudi za tiste, ki ljubijo malce več adrenalina, je te dni dobro poskrbljeno, saj za sankanje lahko izkoristijo številne hribčke. Uživajo lahko tudi na sankališču v Besnici, kjer pripravljajo tudi animacijske programe na snegu.

V teh dneh je v okolici Kranja urejenih kar nekaj tekaških prog, ki jih radi izkoristijo tako rekreativci kot tekmovalci. Tudi člani kranjskega Merkurja lahko večkrat trenirajo blizu doma.

Kljub zimi in mrazu je živahno na večini kranjskih delovišč, končno podobo pa že dobiva tudi grad Khislstein, ki naj bi prenovljen obiskovalce pričakal že letos.

Vilma Stanovnik, foto: Gorazd Kavčič