KRANJČANKA

Maj 2022
ŠTEVILKA 5

Na olimpijado tudi mavški mladinci
STRAN 10

Veliko priložnosti za nova znanja
STRAN 12

California letos bo
STRAN 24

Prvič dirkali za Pokal Mateja Mohoriča
STRAN 30

URARSTVO
MATJAŽ
tel.: 04 202 47 44
pri Kranjskem sodišču
center SPAR

Pregled in očala kot na napotnico
do 101 € ceneje
Tel: 04 234 234 2
www.optika-aleksandra.si
QLANDIA
Optika Aleksandra

optikaart Lep okvir, dobra slika!
Bleiweisova 14, Kranj

Art OPTIKA

Na druga korekcijska očala z enako dioptrijo
popust -50 %

Očesna ambulanta s koncesijo
Izkoristite kratke čakalne vrste in se naročite že danes. Za pregled pri specialistih okulistih se naročite po telefonu
059 070 250
ali osebno. Obiščite nas, strokovno vas bomo postregli.

V Art optiki lahko koristite kartico
Mercator Pika
S Piko lahko:
• plačujete in pridobite bonitetne pike,
• unovčujete pike za nakup izdelkov,
• koristite posebej za vas pripravljene akcije.

Vsa sončna očala

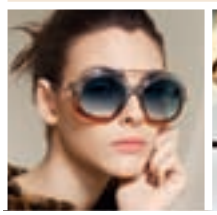

ART OPTIKA D.O.O., GORIŠKA CESTA 78, AJDOVŠČINA

DOBRODELNI KONCERT
POMAGAJMO SKUPAJ

Lions klub Škofja Loka organizator

SLAVKO IVANČIČ
MAJA KEUC AMAYA

SPREMLJAVA: BIG BAND OREKESTRA SLOVENSKE VOJSKE

Vstopnina 15 €
Nakup vstopnic:
ŠKOFJA LOKA:
Turizem Škofja Loka, Cankarjev trg
KRANJ: Gorenjski Glas
Eventim: prodajna mesta

Športna dvorana
TRATA
ŠKOFJA LOKA
sobota, 28.maj 2022, ob 19. uri

BRINOX® procesni sistemi
KNAUF INSULATION
Gorenjska Banka
POCLAIN
Medijski pokrovitelji:
Gorenjski Glas
RadioSora
RADIO 1
RADIO 2
Radio Triglav
Foški utrip
SAZAS

BREZPLAČNA OBJAVA / LIONS KLUB ŠKOFJA LOKA, POLJANSKA CESTA 7, GORENJA VAS

Živeti moraš po naravi

STRANI 4–7

Sedemdeset let kranjskih tabornikov

STRAN 8

Očarali poln avditorij

STRAN 20

S sproščenimi nastopi do brona

STRAN 26

S tisoč gibi do zdravja in dobrega počutja

STRAN 32

Življenje zajema z veliko žlico

STRAN 36

Vezenje je umetnost

STRAN 38

Temeljito pospravljanje naj bo enkraten dogodek

STRAN 50

Nina Jug
Foto: Tina Dokl

KRANJČANKA je mesečna priloga Gorenjskega glasa / Izdajatelj: Gorenjski glas, d. o. o., Kranj / Odgovorna urednica: Marija Volčjak / Urednica: Ana Šubic / Komercialist: Janez Čimžar, T: 041/704 857 / Oblikovanje in tehnično urejanje: Matjaž Švab / Priprava za tisk: Gorenjski glas, d. o. o., Kranj / Tisk: Tiskarsko središče, d. o. o. / Raznos: Pošta Slovenije, PE Kranj / Uredništvo, naročnine, oglasno trženje: Nazorjeva ulica 1, 4000 Kranj, telefon: 04/201 42 00, e-pošta: info@g-glas.si / Mali oglasi: telefon 04/201 42 47 / Delovni čas: ponedeljek, torek, četrtek in petek od 8. do 15. ure, sreda od 8. do 16. ure, nedelje in prazniki zaprto. / KRANJČANKA je priloga 39. številke Gorenjskega glasa, 17. maja 2022, izšla je v nakladi 35.000 izvodov, priložena je Gorenjskemu glasu, prejela so jo vsa gospodinjstva v kranjski občini.

Živeti moraš po naravi

Franc Zupančič / Foto: Tina Dokl

Kranjčan Franc Zupančič, ki bo 24. maja dopolnil sto let, je umsko izredno čil, razgledan in živa zakladnica podatkov o Kranju v starih časih. Po materini strani je iz znane rodbine Šumi, oče, nadgeometer, pa je vodil kranjski kataster, kjer mu je že od desetega leta pomagal tudi sin Franc. Po drugi svetovni vojni, v kateri je bil hudo ranjen, je postal diplomirani gradbeni inženir, ki je sodeloval pri številnih velikih projektih, tudi pri gradnji brniškega letališča, Bloudkove skakalnice in popotresni obnovi Skopja, za kar je bil celo odlikovan. Sedaj mu čas krajša računalnik, na katerem prebira novice in igra bridž s soigralci s celega sveta.

Ana Šubic

Gospod Franc, kljub stotim letom imate izvrsten spomin. Lahko, prosim, delite z nami kakšno zanimivost o svojem odraščanju v Kokrškem predmestju?

Igrali smo se v Straheči dolini, na območju, kjer je kopališče. Zgradili so ga že pred drugo svetovno vojno, odprli pa so ga Nemci; mislim, da leta 1941. Prej je bil tam z gozdom zaraščen graben, ki je segal od sedanjega pokritega bazena do kanjona Kokre. Dolino jugovzhodno od bazena so ob gradnji zasuli, da je bilo vse na istem nivoju. Pred tem smo tam igrali tenis z lesenimi loparji; vrv smo napeljali med dve drevesi. V gozdu za bazenom smo še vedno igrali odbojko, smučali po bregovih na koncu … Tam, kjer so sedaj otroški bazeni, je bil nekoč letni kino, prej so tam tudi drsali.

V kanjonu Kokre je bilo strelišče; imel ga je Mušič, ki je tam preizkušal puške. V kanjonu je še zdaj betonska hišica, v kateri je verjetno imel spravljeno municijo.

Od Mladinske knjige do Kota so bile stavbe, kjer je rodbina Šumi imela gostilno in mesarijo. Na vogalu Mladinske knjige je še vedno 'velb' – skozi tisti prehod so hodili do kovačije kovača Kompana v kleti poleg Šumijeve hiše. To so zgradili kasneje, drugače ne bi delali 'velba'. S kasnejšo zunanjo preureditvijo so 'velb' večinoma zasuli; prej je bilo vse to nižje. Lončar in Reškovka sta tam vsak dan postavljala 'štante' in prodajala pomaranče in druge drobnarije.

Danes ima Kranj precej drugačno podobo …

V teh sto letih se je tako razvil, da je čisto drugačen. Takrat je bil Kranj do Šumijeve hiše ali pa na drugo stran do Jahača, višje gor pa so rekli Kokrško predmestje. Spodaj je bila savska struga, kjer je bil prostor, kamor je nato prišla industrija. Ob kokrškem bregu je moj stric Franc Šumi začel s tovarno Gumica, ki se je kasneje razvila do te oblike, kot sta danes Sava in Goodyear. Zaradi pomanjkanja prostora je nato prišlo do selitve na Labore.

V tistem času je vzcvetela tudi tekstilna industrija. Nastale so tri velike tovarne: Jugobruna, Jugočeška in Inteks, nakar so tudi domači tovarnarji postavili razne tovarne, na primer Sirc na Laborah. Kranj se je z leti razvijal, za industrijo pa je bila potrebna tudi delovna sila, zato je bilo vse več ljudi. Nastajala so delavska naselja. Kranj ni bil več meščansko mesto, pridružili so mu še okoliške kraje. Včasih je imel pet tisoč prebivalcev, danes jih ima mnogo več. Kranj se je širil tudi v gradbenem smislu. Prvi urbanistični načrt je izdelal Vurnik, za njim po drugi

Igrali smo se v »Straheči dolini«, na območju, kjer je kopališče. Zgradili so ga že pred drugo svetovno vojno, odprli pa so ga Nemci; mislim, da leta 1941. Prej je bil tam z gozdom zaraščen graben, ki je segal od sedanjega pokritega bazena do kanjona Kokre. Dolino jugovzhodno od bazena so ob gradnji zasuli, da je bilo vse na istem nivoju.

To je težko reči: eni imajo to srečo, da pridejo do sto let, nekdo drug pa do 25. Če hočeš dolgo živeti, moraš živeti po naravi, tako, kot narava zahteva. Za vse, kar delaš, moraš imeti mirno vest, potem gre pa naprej.

svetovni vojni Šorli, tretji je bil pa Ravnikar. Vsak je pustil svoj pečat.

Delali ste kot gradbeni inženir. Kot mi je zaupala vaša hči Jasmina, ste diplomirali leta 1952 s projektom cestne ureditve Kranja in ste že tedaj na »Bekselnu« predvideli krožišče. Zakaj ste že takrat razmišljali o njem?

V križišču se promet križa. Če je krožišče, gre lepo vse v svojem redu.

Diplomo sem sicer zagovarjal v ravno v dneh, ko je v Sloveniji zapadlo ogromno snega. Niti vlak ni vozil, avtobusov pa tako ali tako ni bilo. Ceste so plužili počasi, še z lesenimi plugi in konji. Popoldne pred zagovorom sem jo peš mahnil proti Ljubljani. Po celem snegu sem prigazil do Medvod in nato naprej proti Ljubljani, kamor sem prišel proti jutru. Po zagovoru sem moral tam ostati še dan ali dva, da so spet odprli železnico proti Kranju. Snega je bilo skoraj do streh, in ko sem se vrnil domov, so organizirali delovne skupine, da smo ga kidali z njih. Odvažali so ga s konji in vozovi ter ga nato z mostu metali v Savo.

Kako ocenjujete sedanjo urbanistično ureditev Kranja?

Mislim, da je v redu, še posebno ker vidim življenje. Skrb za mesto se mi zdi v redu; uredili so ceste, kanalizacijo, vodovod. To je gospodarjenje ne samo zadnjega župana, ampak tudi prejšnjih. Zadovoljen sem tudi z aktualnim projektom urejanja Ceste Staneta Žagarja, ki poteka mimo našega doma. Bila je obremenjena in nevarna zaradi mešanega prometa, po novem pa kolesarjem ne bo več treba voziti po vozišču. Menim pa, da bi bilo treba poskrbeti tudi za ustrezno povezavo od Kranja proti Štajerski. Obstoječa cesta je kljub krožiščem tako obremenjena, da se v Domžale prej pripelješ po ljubljanskem obroču. Na tej liniji sta dva velika mednarodno pomembna objekta – letališče in Brdo, zato bi veljalo urediti avtocesto od krožišča pri Šenčurju proti Mengšu in Domžalam, da bi razbremenili lokalni promet in ljubljanski obroč ter izboljšali tranzitni promet.

(Hči je dodatno pojasnila, da njen oče še danes z velikim zanimanjem spremlja gradbene projekte in rešitve. Dokler ga pred nekaj leti ni začela mučiti slabost med vožnjo, so ga pogosto odpeljali na ogled gradbišč oz. novogradenj. Tudi ko je bila npr. zgrajena poljanska obvoznica, si jo je želel nemudoma ogledati.)

Kot gradbeni inženir v podjetju Projekt, kasneje Gradbincu, ste sodelovali pri mnogih večjih projektih. Na katere ste najbolj ponosni? Verjetno tudi na obnovo Skopja po hudem potresu leta 1963, za kar ste prejeli državno odlikovanje in spominsko plaketo Makedonije …

Res je. Slovenija je obnavljala območje Idadije. Vse je bilo podrto, bivali smo v šotoru, jedli iz konzerv, ki smo jih imeli s sabo. Načrtov za sanacijo ni bilo, moral si se znajti. Pri poškodbah je pa velika razlika, ali je zid opečnat ali železobetonski. Potem so nam iz Ljubljane na list papirja napisali, kako se kaj sanira, in na podlagi tistega smo se odločali, kaj in kako bomo naredili. Naše podjetje je tja poslalo dve zelo dobri delovodji, imeli smo dobro ekipo in so nas tudi cenili.

Kot drugo zadevo, na katero sem ponosen, bi omenil, da sem v podjetju razvil učinkovit sistem analitičnega sledenja gradbenih del. Do takrat številnih podatkov o stroških in izdatkih niso zbirali. Oblikoval sem sistem, na podlagi katerega smo uredili plačila za tehnični kader. Prej so bili le delavci plačani po normah, drugi pa ne.

Franc Zupančič z ženo Janjo, ki bo poleti dopolnila 93 let, in hčerko Jasmino / Foto: Tina Dokl

Sodelovali ste tudi pri gradnji brniškega letališča ...

Prvi del je bilo čiščenje terena, se pravi odstranitev gozda, potem je bilo pa treba začeti planirati. Ko smo prišli tja, smo imeli le žago, kramp, lopato. Počasi smo ugotovili, da se večji štori lažje odstranijo z miniranjem kot s kopanjem. Ko so prišla velika gradbena dela, naše podjetje ni imelo ustrezne opreme, zato jih je prepustilo drugemu podjetju. Kasneje smo sicer delali tudi z izposojenimi buldožerji. Podobne težave so bile na Bloudkovi skakalnici, ves material je šel gor na roke.

Kako ste preživeli obdobje druge svetovne vojne?

V prvem letu vojne sem se zaposlil na katastru v Kranju, leto kasneje pa sem se odpravil na študij geodezije na Dunaj. Po drugem semestru so me mobilizirali v nemško vojsko; bil sem tolmač za hrvaški jezik po kasarnah v Nemčiji. Kot tolmača so me poslali v Karlovac, Sisak in Petrinjo, od tam sem se vrnil na Dunaj. Ko pa so me nato pošiljali v Sarajevo, sem v Kranju izstopil z vlaka in se pridružil partizanom. Najprej sem bil v intendantski četi XXXI. divizije, potem pa v Vojkovi brigadi. Na Žirovskem me je zadel šrapnel. Naložili so nas na lojtrnik, spodaj mrliče in zgoraj ranjence, in nas odpeljali v Bolnico Franja, kjer sem bil operiran. Od tam sem šel v okrevališče v Davčo, nato pa s pokretno bolnico v Sočo, kjer sem dočakal konec vojne.

Na Žirovskem me je zadel šrapnel. Naložili so nas na lojtrnik, spodaj mrliče in zgoraj ranjence, in nas odpeljali v Bolnico Franja, kjer sem bil operiran.

Na obisku v Bolnici Franja / Foto: osebni arhiv

Med vojno si verjetno niste mislili, da boste kdaj dočakali sto let?

Ne, v trenutku si lahko izgubil življenje. Jaz sem se izlizal, tisti, ki se je z mano vozil v Franjo, pa ne.

Kaj je ključ do dolgega življenja?

To je težko reči: eni imajo to srečo, da pridejo do sto let, nekdo drug pa do 25. Če hočeš dolgo živeti, moraš živeti po naravi, tako, kot narava zahteva. Za vse, kar delaš, moraš imeti mirno vest, potem gre pa naprej.

Bi danes v kakšni situaciji ravnali drugače?

Pri kakšnih drobnarijah morda že, drugače pa ne. Sem tak, kot sem. In tega niti ne moreš dosti spreminjati.

Koliko let ste že upokojeni?

Že štirideset, upokojil sem se pri 60 letih. Lahko bi delal še dlje, a bi me verjetno grdo gledali, če bi ostal v podjetju in drugim jemal kruh.

S čim ste si in si še vedno krajšate čas?

Pri nas smo vedno imeli pse in jih je bilo treba voditi na sprehode. Včasih sem hodil vse do Predoselj, Ilovke, Rupe in domov. Ko sem se postaral, sem ta krog zmanjšal. Zadnja leta pa predvsem gledam televizijo ali pa sem za računalnikom, kjer prebiram novice in igram bridž.

(Hči Jasmina je pojasnila, da je bil oče vse do pred tremi leti zelo fit, nakar se mu je ob prenašanju 12-litrskega zavoja mleka v hrbtu premaknilo rebro in je obležal. Bolečina je izzvenela šele po slabem letu. Ostal je gibalno oslabljen, po stanovanju se premika s hojico. Pred poškodbo je izredno užival na potovanjih in izletih, sploh v kraje, kjer je preživljal vojna leta. Sedaj je njegov družabnik računalnik, ki ga uporablja zadnjih dvajset let. Čeprav ne zna angleško, igra bridž s soigralci s celega sveta; pogosto se jezi, če je kdo prepočasen ali slabo igra.)

Morda igrate tudi klavir, glede na to, da sta vaša žena Janja in hči Jasmina pianistki?

Ne, to mi pa ni šlo. V mladosti sem se sicer skušal naučiti, a nisem imel učitelja, kasneje pa je bilo prepozno.

Kaj si želite ob stotem rojstnem dnevu?

Še naprej mirno življenje in da ne bi imel kakšnih bolečin.

URARSTVO GERINGER
Dejan Geringer s.p.
PRODAJA IN SERVIS
POPRAVILA STARINSKIH UR
Župančičeva 2, 4000 Kranj, tel.: 04 233 05 89

Sedemdeset let kranjskih tabornikov

Rod stražnih ognjev, ki deluje v okviru Zveze tabornikov občine Kranj, letos praznuje sedemdeset let. Ob tej priložnosti so pripravili slovesnost z odprtjem razstave v gradu Khislstein.

Maša Likosar

V prostorih kranjske gimnazije so se 6. aprila leta 1952 zbrali nekdanji kranjski skavti in na pobudo Franja Klojčnika ustanovili Rod stražnih ognjev Kranj. V sedmih desetletjih se je rod vseskozi razvijal in rasel, danes šteje približno 150 aktivnih članov. Pred dvema letoma jih je Mestna občina Kranj razveselila z novimi prostori, zadnjih devet let je starešina društva Jasmina Tirović - Guma, ki bo nastopila tudi kot načelnica Zveze tabornikov občine Kranj.

»Taborniki velik poudarek dajemo sobivanju z naravo, izkustvenemu učenju in medsebojnemu sodelovanju, obenem aktivno raziskujemo ter se zavzemamo za blaginjo ožjega in globalnega okolja. Učimo veščine za življenje, zato se med nami lahko vsak najde in se nauči nekaj novega. Ne nazadnje pa je taborništvo način življenja, in ko si enkrat tabornik, si za vedno tabornik,« je dejala Jasmina Tirović, ki je sicer tabornica že 22 let.

Starešina društva Jasmina Tirović / Foto: Primož Pičulin

Prisotni prejemniki zahvale za večletno prizadevno delo in doprinos k društvu / Foto: Primož Pičulin

Kranjski taborniki so celotno dogajanje letošnjega leta namenili praznovanju jubileja, začenši s čistilno akcijo in osrednjim dogodkom s koncertom in slovesnostjo, kjer so podelili tudi zahvale za večletno prizadevno delo in doprinos k društvu v zadnjih tridesetih letih. Pozdravil jih je načelnik Zveze tabornikov Slovenije (ZTS) Rok Pandel, ki jim je podelil plaketo ob 70-letnem delovanju društva ter posebno zahvalo ZTS oziroma nagrado Danijelu Kodriču - Fču. Odprli so tudi didaktično zasnovano razstavo, ki je nastala v sodelovanju z Gorenjskim muzejem in prikazuje razvoj taborništva nekoč in danes. V gradu Khislstein bo brezplačno na ogled do 30. junija.

V letu praznovanja načrtujejo še odprtje Pravljične poti na Sveti Jošt. Krokodilu in orlu, ki pozdravljata pohodnike na poti, se bodo pridružile tri nove skulpture – čebela, polž in gams. Predvojnemu skavtu in ustanovitelju taborništva v Kranju Franju Klojčniku nameravajo postaviti kip, leto praznovanja pa bodo sklenili v taborniškem centru Marindol v Beli krajini. »Taborniki smo ljudje, ki bivamo z naravo, jo spoštujemo in s svojim ravnanjem ohranjamo za prihodnje rodove. To zavest želimo prenesti širši družbi in jo privzgojiti že najmlajšim,« je sklenila Jasmina Tirović.

Telekom Slovenije v Qlandia Kranj

Supernova Qlandia Kranj
Cesta 1. maja 77, Kranj
T: 031 316 000

TelekomSlovenije

Telekom Slovenije Qlandia Kranj

TOLEA d.o.o., Robova c. 6, Vrhnika. Pooblaščeni prodajalec Telekom Slovenije, d.d.. Možne so napake v tisku. Slike so simbolne.

Na olimpijado tudi mavški mladinci

Aprila je v Slovenski Bistrici potekalo izbirno tekmovanje za gasilsko olimpijado, ki jo bo med 17. in 24. julijem prvič gostilo Celje. Na olimpijadi bo nastopila tudi ekipa mladincev Prostovoljnega gasilskega društva (PGD) Mavčiče.

Maša Likosar

Na Gasilsko olimpijado Celje 2022, ki bo prva tovrstna velika gasilska olimpijada v Sloveniji, se je v izbirnem tekmovanju med gorenjskimi ekipami uvrstila ekipa mladincev PGD Mavčiče, ki je v svoji kategoriji osvojila drugo mesto. Obenem je prva enota z območja Gasilske zveze Mestne občine Kranj, ki se ji je v vsej zgodovini prostovoljnega gasilstva uspelo uvrstiti na olimpijado.

Za vaje so tekmovalcem PGD Mavčiče bližnji kmetovalci odstopili zemljišče, kjer so lahko postavili tekmovalno stezo. »Štafeto smo trenirali na cesti pri HE Mavčiče, v Kranju na stadionu ter v Medvodah na igrišču. V Mavčičah primernega prostora za usposabljanje za gasilska tekmovanja ni. Krajevna skupnost nam sicer omogoča treninge na njihovem asfaltiranem parkirišču,« je dejal predsednik PGD Mavčiče Albin Toni in še dodal, da bo olimpijada za njihovo društvo velik finančni zalogaj, saj bo med drugim treba tekmovalcem priskrbeti primerna oblačila. Na olimpijadi bodo tekmovali Nejc Kozjek, Miha Cerar, Val Bizjak, Tian Bizjak, Matija Zlate, Manca Jamnik, Ema Burgar, Eva Šifrer in Oskar Slatnar Štagar. Rezerve so Žiga Kozjek, Ana Šifrer, Nika Burgar, mentorji pa Miha Stenovec, Tomaž Šifrer, Aleks Bogataj, Luka Toni, Nika Šušteršič in Matjaž Varl.

Mladinci PGD Mavčiče bodo letos nastopili na Gasilski olimpijadi Celje 2022. / Foto: arhiv PGD Mavčiče

REPUBLIKA SLOVENIJA
SLUŽBA VLADE REPUBLIKE SLOVENIJE ZA RAZVOJ IN EVROPSKO KOHEZIJSKO POLITIKO

Iceland Liechtenstein Norway grants Norway grants

Spoštovani prebivalci naselij ob Jelovici,

Kakšno Jelovico si vsi skupaj želimo?

Ker bi se o tem radi pogovorili z vami in to izvedeli iz prve roke, vas vljudno vabimo na predstavitveni sestanek projekta **JeloviZA**, ki bo potekal v petek, **20. 05. ob 18.00** v dvorani **Gasilskega doma v Besnici (Na hribu 7)**.

Na predstavitvenem sestanku vam želimo predstaviti načrtovane aktivnosti projekta, prisluhniti vašim potrebam in odgovoriti na morebitna vprašanja.

Sestanek je namenjen krajanom Jamnika, Podblice, Nemilj, Zgornje in Spodnje Besnice ter ostalim zainteresiranim občanom in pristojnim inštitucijam v Mestni občini Kranj.

Izhodišča projekta smo oblikovali v marcu 2021, ko smo se različni deležniki strinjali, da je Jelovica območje izjemnih naravnih in kulturnih bogastev in da je za to potreben celovit in skupen pristop. Glavni cilj projekta je s sanacijo gozda, opolnomočenjem in izobraževanjem omogočiti vključujočo pripravo modela upravljanja območja ter s tem prispevati k njegovi večji podnebni odpornosti.

V upanju na srečanje z vami vas lepo pozdravljamo!

Gašper Kleč,
direktor Razvojne agencije Sora

JELOVIZA

Sodelujemo skupaj za zeleno Evropo

Projekt JeloviZA sofinancirajo Islandija, Lihtenštajn in Norveška s sredstvi Finančnega mehanizma EGP.

RAZVOJNA AGENCIJA SORA D.O.O., POLJANSKA CESTA 2, ŠKOFJA LOKA

Mentorstvo pri izdelavi seminarskih in diplomskih nalog

Inštrukcije MA, FI, KE

051 606 228

REVIUM, DAMJANA ŽUN, S. P.

Revizijske in ostale poslovne storitve, Spodnje Duplje 1e, 4203 Duplje, T: 04 257 11 71, E: damjana.zun@gmail.com

domplan

ODGOVORNO UPRAVLJAMO Z VAŠO LASTNINO.

ŽE VEČ KOT 65 LET.

↗04 2068 700

↗www.domplan.si

↗ druzbadomplan

Veliko priložnosti za nova znanja

V okviru Tednov vseživljenjskega učenja se bo do 12. junija v Kranju in okolici zvrstilo več kot sto petdeset brezplačnih dogodkov. V pestrem programu lahko vsak najde vsaj pet dogodkov zase, je prepričana direktorica Ljudske univerze Kranj Mateja Šmid.

Ana Šubic, foto: **Tina Dokl**

Z minulim tednom so se začeli 27. Tedni vseživljenjskega učenja (TVU), ki potekajo pod sloganom Učenje je življenje – naj krepi in radosti. Najvidnejšo promocijsko kampanjo na področju izobraževanja in učenja v Sloveniji usklajuje Andragoški center Slovenije, prirejajo pa jo v sodelovanju s stotinami ustanov, skupin in posameznikov po državi pa tudi zunaj njenih meja. Do 12. junija se bo po vsej Sloveniji zvrstilo okoli osem tisoč dogodkov, s katerimi spodbujajo k učenju na različnih področjih in v vseh obdobjih življenja.

V Kranju in okolici je tudi letos predvidenih več kot 150 brezplačnih dogodkov. »Veseli smo, da se je vabilu k sodelovanju odzvalo kar 57 izvajalcev,« je zadovoljna Mateja Šmid, direktorica Ljudske univerze Kranj (LUK), ki je območni koordinator TVU. Šmidova upa, da bodo občani našli v sebi radovednost ter pregledali pester program brezplačnih možnosti za pridobivanje novih znanj in veščin ter spoznavanje novih stvari. Želi si, da bi si vzeli čas za obisk vsaj enega dogodka na teden. »Srčno upam, da bodo občanke in občani po dogodkih ugotovili, da je bilo dobro, da so šli, da se bodo počutili bogatejši za nova spoznanja ter bodo nadaljevali obiskovanje različnih izobraževalnih dogodkov,« je pristavila.

Dogodki TVU pokrivajo več tematskih sklopov: Beremo skupaj – za znanje in zabavo!, Digitalna preobrazba družbe, Evropsko leto mladih 2022, Starajoča se družba in medgeneracijsko povezovanje, Učenje in kultura – z roko v roki, Vključenost, izzivi večkulturnosti in dejavno državljanstvo, Zdrav duh v zdravem telesu in Zelena prihodnost – lokalno in globalno. »Vsak lahko najde vsaj pet dogodkov zase,« je prepričana Šmidova.

V kranjski občini so v preteklih dneh že potekali telovadba z otroki iz vrtca, prikaz temeljnih postopkov oživljanja, dan za krepitev zdravja, prepevanje ljudskih pesmi, štafetne igre, spoznavanje EU na zabaven in poučen način … V teh dneh se je med drugim možno udeležiti joge in meditacije, usvojiti osnove igranja flavte in kitare, se sprehoditi okoli Brda, spoznati osnove francoskega in kitajskega jezika, si ogledati botanični vrt … Celoten program je na voljo na spletni strani TVU.

Tedne vseživljenjskega učenja z različnimi dogodki bogati tudi Center za krepitev zdravja Kranj. Na Dnevu za krepitev zdravja so omogočili testiranje telesne pripravljenosti.

Parada učenja

Osrednji dogodek kampanje, Parada učenja – dan učečih se skupnosti, bo po celotni Sloveniji potekal v sredo, 25. maja, od 9. do 14. ure. V Kranju jo bodo tako kot lani priredili na igrišču med vrtcema na Planini. Obetajo se številni odrski nastopi in stojnice za pridobivanje novih znanj ali informacij, razstava o preteklih Paradah učenja v Kranju, zabava z igrali … Vodilna tema letošnje parade je Zdrav duh v zdravem telesu. »Na Paradi bosta z nami tudi ambasadorja TVU in Parade učenja, udeleženca olimpijskih iger, ki ju bodo obiskovalci lahko spoznali tudi osebno v živi knjižnici,« je napovedala Mateja Šmid.

Na GFP uspešno šolsko leto oplemenitili tudi z jabolkom navdiha

Iztekajoče se šolsko leto je bilo za Gimnazijo Franceta Prešerna med uspešnejšimi. Zaradi velikega zanimanja za vpis na našo gimnazijo bomo v prihodnjem šolskem letu dijake vpisali v dodatni oddelek splošne gimnazije. Naše kakovostno delo je prepoznal tudi predsednik RS Borut Pahor in nam podelil državno priznanje jabolko navdiha.

Za sistematično delo z mladimi športnimi talenti in za spodbujanje razvoja tekmovalcev in tekmovalk na športnem in izobraževalnem področju je jabolko navdiha prejel Državni panožni nordijski center, ki sta ga ustanovila Gimnazija Franceta Prešerna in Smučarska zveza Slovenije. Priznanje je v imenu GFP prevzela ravnateljica Mirjam Bizjak.

Nagrade smo bili veseli, saj predstavlja pohvalo mnogim generacijam učiteljev in vodstvu šole, da so z dijaki delali – in še vedno delajo – dobro. Obenem je to tudi zaveza, da bomo morali v prihodnje delati še bolje. Na Prešernovi gimnaziji smo ponosni na naše dijake. V letošnjem letu smo v avli šole nekdanjim in sedanjim najuspešnejšim dijakom pripravili trajno razstavo. Najbolj izpostavljeno mesto na šolskih stebrih je pripadlo štirim izjemnim slovenskim športnikom, dobitnikom olimpijskih odličij: **Primožu Rogliču, Petru Prevcu, Žanu Koširju** in **Vesni Fabjan**. Nov steber pa čaka na nasmeh Nike Križnar, odlične slovenske skakalke, ki je na letošnjih olimpijskih igrah v Pekingu osvojila bronasto odličje, bila pa je tudi članica zlate slovenske mešane ekipe. Naši nekdanji dijaki so tako osvojili že 11 olimpijskih medalj, šola pa je tudi prejemnica certifikata Športnikom prijazno izobraževanje, ki ga podeljuje Olimpijski komite Slovenije.

Pomembno je, da tisto, kar smo se skupaj s športniki učili skozi desetletja, sedaj nadgrajujemo pri dijakih, ki imajo cilje na drugih življenjskih področjih, npr. na glasbenem, likovnem, znanstvenem ... Najbolj pa smo se v letošnjem šolskem letu razveselili, da se je življenje po epidemiji začelo normalizirati. Dijaki so bili v preteklih dveh letih prikrajšani za mnoge kakovostne socialne stike, sedaj pa smo ponovno lahko organizirali izmenjave, obšolske dejavnosti, ekskurzije, maturantski ples … Ponovno je zaživel projekt **Erasmus+ Govori z menoj, tukaj sem,** pri katerem poleg naše gimnazije sodelujejo **finska umetniška gimnazija Vaskivuoren lukio**, naša partnerska šola iz **Francije gimnazija Lycee Cordouan**, s katero imamo stkane večletne vezi, in **španska šola IES LA Patacona**. Naši dijaki so bili tako letos že v **Španiji** in **Franciji**, obiskali so nas tudi španski mentorji, saj bomo kmalu tudi mi gostili španske vrstnike in jim razkazali našo prelepo Slovenijo, naši mentorji pa so bili na Finskem. Naši dijaki so se tudi ravnokar vrnili iz **Nizozemske**, s srednje šole **Van der Capellen**, s katero že tradicionalno sodelujemo, mi pa bomo nizozemske prijatelje gostili junija. Začeli smo organizirati enodnevne ekskurzije po **Sloveniji in tujini, na Dunaj in v Benetke**, tabore, kot je bil **matematični tabor v Planici** za pripravo četrtošolcev na maturo, drugošolci pa bodo izbirali še med naravoslovnim taborom v Osilnici ter ruskim taborom na slovenski Obali. Veliko zanimivega je bilo tudi na **delavnicah s Centrom za krepitev zdravja in na predavanjih v času Tednov vseživljenjskega učenja.**

V prihodnosti bomo morali biti še prilagodljivejši, za novo šolsko leto pa si najbolj od vsega želimo, da bi pouk potekal v šoli in da bi lahko organizirali številne dejavnosti, dogodke, izmenjave, ki pouku prinesejo dodano vrednost in dijakom znanje za prihodnost.

OGLASNO SPOROČILO / GIMNAZIJA FRANCETA PREŠERNA, KIDRIČEVA CESTA 65, KRANJ

Dobrodelni modni kosi

Na Gimnaziji Kranj so sredi aprila pripravili dobrodelno modno revijo DrugaRoka, na kateri so s stilom in slaščicami, kot so se izrazili, zbrali več kot štiristo evrov za Center Korak.

Mateja Rant

V okviru projekta DrugaRoka na Gimnaziji Kranj združijo moči pri pripravi modne revije, na kateri se v vlogi modelov po modni brvi sprehodijo dijaki in profesorji. Ob koncu so se obiskovalci lahko pomudili še pri stojnicah v avli, na katerih so razstavili rabljena oblačila, ki so jih podarili dijaki in trgovina z oblačili iz druge roke. Dijaki so spekli tudi dobrodelne palačinke in druge dobrote. Modno revijo so pripravili dijaki tretjega letnika mednarodne mature, celoten izkupiček so namenili Centru Korak. Direktorica Mateja Korošec je pojasnila, da bodo denar namenili za sofinanciranje nakupa terapevtske mize za delovno terapijo.

Dobrodelna modna revija Gimnazije Kranj / Foto: Tina Dokl

IZOBRAŽEVALNI PROGRAM EKONOMIST, KOMERCIALNA SMER, NA VIŠJI STROKOVNI ŠOLI ŠOLSKI CENTER KRANJ

Za uspešno poslovanje, rast in razvoj podjetja je nujno učinkovito vključevanje v procese menjave. Slednje zahteva družbeno odgovorno trženjsko naravnanost in ustrezno vodenje procesov prodaje in nabave blaga na mednarodnih trgih. Tovrstna uporabna znanja je moč pridobiti preko rednega oz. izrednega študija **v izobraževalnem programu Ekonomist, komercialna smer, na Višji strokovni šoli ŠC Kranj.**

Program je praktično naravnan. Študenti vsako leto študija opravijo 10-tedensko praktično izobraževanje. Študij zaključijo z diplomskim delom, v katerem rešujejo problem iz prakse. Tako pridobijo izkušnje, ki so dragocena referenca pri iskanju zaposlitve.

Študenti razvijejo kompetence s področja trženja, komerciale, podjetništva, organizacije poslovanja in vodenja. Spoznavajo razsežnosti ekonomskega problema in značilnosti trga. Usposabljajo se za trženjsko komuniciranje in za učinkovito izvedbo nabavnega oz. prodajnega procesa. Proučujejo tržišča v tujini in se spoznavajo z izvoznimi in uvoznimi posli. Učijo se o pravnih podlagah poslovanja in sklepanju enostavnih gospodarskih pogodb. Seznanijo se z osnovami računovodstva in finančno funkcijo. Srečajo se tudi s poslovnimi in finančnimi računi ter statističnimi analizami. Razvijajo kompetence za uporabo orodij za vodenje in organizacijo poslovanja. Imajo možnost pridobiti certifikat o razumevanju standardov GS1, za upravljanje procesov zagotavljanja kakovosti. Posebno pozornost namenjamo tudi razvoju splošnih kompetenc, ki jih študenti razvijajo v okviru predmetov Poslovno komuniciranje, Poslovni tuji jezik 1 oz. 2 in Informatika.

Uporabljamo sodobne metode poučevanja. Veliko, predvsem k razvoju kompetenc globalnega trženja, prodaje, podjetništva in timskega dela, pripomore virtualna simulacija poslovanja v rast in razvoj usmerjenega, družbeno odgovornega, globalnega podjetja. Ne glede na to, kako se izobraževanje oz. simulacija izvaja, v šoli ali na daljavo, je vključenost študentov v proces učenja velika.

Diplomanti programa Ekonomist (komercialna smer) se zaposlujejo na področju gospodarstva oz. negospodarstva. Od njih se pričakuje, da so usmerjeni v ustvarjanje vrednosti za stranke, preseganje pričakovanj kupcev in usposobljeni za grajenje partnerstev ter aktivno vključevanje v delovno okolje in družbo.

Alenka Grmek, univ. dipl. ekon.
Predavateljica na VSŠ ŠC Kranj

Podelitev diplom / Foto: Bojan Okorn

ŠOLSKI CENTER KRANJ ZA POKLICE PRIHODNOSTI

VIŠJA STROKOVNA ŠOLA ŠOLSKI CENTER KRANJ

Kidričeva cesta 55, 4000 Kranj
tel: (04) 280 40 00, fax: 280 40 35

Barvita druščina prijateljev

Triindvajsetletni Žiga Gorjanc iz Stražišča je izdal svojo prvo knjigo, otroško slikanico Druščina prijateljev in tetin rojstni dan.

Samo Lesjak

Avtor zgodbe o čarobnem svetu druščine prijateljev Žiga Gorjanc / Foto: osebni arhiv

Simpatični Žiga Gorjanc je aktiven na mnogih področjih: zaključuje študij predšolske vzgoje, zaposlen je kot pomočnik vzgojitelja v vrtcu pri Osnovni šoli Janeza Puharja v Kranju, je dejaven športnik in član gasilskega društva, poje pri Mešanem pevskem zboru Crescendo, samozavest je pridobival v Šolski impro ligi, izkazal se je kot animator in voditelj programa na oratoriju, sedaj pa je uspešno zaplul tudi v pisateljske vode. Nedavno je namreč izšla prva iz zbirke slikanic Druščina prijateljev, s katero želi Žiga otrokom predati svoja razmišljanja o tem, katere so prave vrednote in kaj je zares pomembno v življenju.

Svoj pisateljski talent je začutil že v srednji šoli in kmalu je nastala vrsta domišljijskih zgodb, ki jih je kasneje v vrtcu prebiral otrokom med počitkom. Prav pozitiven odziv najmlajših ga je spodbudil k izdaji knjige, moči pa je združil z Niko Gosar, ki je slikanico opremila z ličnimi ilustracijami. Knjigo sedaj uspešno predstavlja po vrtcih in šolah. Tako je z veseljem sprejel vabilo v knjižnico OŠ Stražišče, kjer je o slikanici spregovoril s svojo nekdanjo učiteljico Simono Špolad. Prva izmed slikanic je tukaj – glede na Žigovo marljivost in elan pa ne dvomimo, da se ji bo kmalu pridružila tudi druga, nato tretja …

V Stolpu Pungert se s svojimi ilustracijami predstavlja Jadranka Završnik. / Foto: Primož Pičulin

Tri po mačje in druge zgodbe tete Jadrnice

V Stolpu Pungert si lahko do 15. junija ogledate razstavo ilustracij Kranjčanke Jadranke Završnik z naslovom Tri po mačje in druge zgodbe tete Jadrnice. Jadranko oz. teto Jadrnico poznajo mnogi otroci, saj zanje ustvarja kamišibaje (japonska oblika pripovedovanja pravljic ob slikah) in vodi pravljične projekte. Razstavo je zasnovala trodelno. V pritličju stolpa je razstavila ilustracije, ki jih je narisala za zgodbice v rimah Nežke Kukec z naslovom Tri po mačje. Na zidovih stopnišča so na ogled ilustracije, ustvarjene za kamišibaje, na vrhu stolpa pa ilustracije, ki nastajajo iz navdiha, v trenutkih, ki jih Jadranka porabi samo zase. Razstavo bogatijo še akrili na platnu njenega 11-letnega sina Vasje Završnika, ki je v času pouka na daljavo odkril veselje do abstraktne umetnosti. **A. Š.**

Ljubezen in sreča

Alenka Brun

Kranjčan Janez Štros je nedavno s kranjskimi rotarijci povabil v Prešernovo gledališče k nadaljevanju dobrodelne zgodbe Tudi ti si angel. Na odru gledališča je predstavil že svojo peto knjigo iz omenjenega cikla Tudi ti si angel, tokrat s podnaslovom Ljubezen in sreča. Izšla je v samozaložbi, v nakladi tisoč izvodov. Vse, kar je v njej pisane besede, je tako v slovenščini kot angleščini – za angleški prevod je poskrbela Sabina Gregorin. Štros nam je zaupal še, da je letos knjiga ugledala luč sveta z namenom. Podarja jo namreč pokojni soprogi Aniti ob dvajseti obletnici njene smrti. Knjiga se tako začne s tekstom Ljubezen in sreča, kar je pravzaprav avtorjevo pismo soprogi. Ker nima več njenega naslova, ne ve, kam bi ga lahko poslal, pa ga je objavil v knjigi, sicer hudomušno, a s pridihom otožnosti pojasni avtor dela. V nadaljevanju so v knjigi objavljene fotografije njegovih olj na platnu, ravno tako iz cikla Tudi ti si angel. Nekatera so nastala že pred leti, spet druga lani.

Janez Štros, predsednik Rotary Cluba Kranj Iztok Kraševec in njegova soproga Brigita / Foto: Tina Dokl

Tokrat so organizatorji dogodka ocenili vrednost vabila na dogodek s tridesetimi evri. Za ta denar so tisti, ki so se odzvali, dobili odlično glasbeno vzdušje, saj je za glasbo poskrbel Ansambel Saša Avsenika, najnovejši izvod Štrosove knjige, večer pa so zaključili ob prijetnem druženju. Zbrani denar so namenili otrokom s posebnimi potrebami oziroma Osnovni šoli Helene Puhar Kranj za igralni park.

MESTNA knjižnica KRANJ

GLOBUS – PRVIH 50 LET

razstava

november, december 2022

Vabimo vas, da nam za razstavo ob 50. obletnici Globusa pomagate z gradivom iz vaših arhivov in spominov.

Fotografije bomo preslikali in zapisali vaše zgodbe.

Sodelujte z vašimi spomini

Se spominjate gradnje Globusa, ste obiskovali veleblagovnico? Kakšni so vaši spomini na stavbo pred prenovo? Ste bili morda zaposleni v katerem od podjetij, ki so v Globusu imela trgovine?

Spomine bomo zbirali od maja do septembra 2022.
Lahko nas pokličete ali nam pišete:

Mestna knjižnica Kranj
Gregorčičeva ulica 1
4000 Kranj

@ osp@mkk.si
04 201 35 73

www.mkk.si | Kamra

Eden najstarejših članov Zbora Slovenske filharmonije

Kranjčan Boris Vremšak je eden od petih članov, pravzaprav edini moški v družbi štirih žensk, ki je del Zbora Slovenske filharmonije od leta 1991, ko je bil kot društvo posebnega družbenega pomena na novo ustanovljen poklicni sestav Slovenski komorni zbor, ki od leta 1998 deluje v okviru Slovenske filharmonije.

Maša Likosar

Zbor Slovenske filharmonije je poleg zborov ljubljanske in mariborske opere edini poklicni koncertni vokalni sestav v Sloveniji. Boris Vremšak se mu je pridružil takoj po diplomi iz kompozicije na Akademiji za glasbo v Ljubljani, pred tem je bil član Komornega zbora RTV Slovenija in kamniške Lire, ki velja za najstarejši zbor v Sloveniji in neprekinjeno deluje že 140 let. »Delo v Zboru Slovenske filharmonije je zelo razgibano, kjer se nič ne ponavlja, vedno ustvarjamo in študiramo nekaj novega,« je povedal. Z njimi sodelujejo vrhunski dirigenti, a kot pravi Vremšak, se delo z njimi precej razlikuje in sloni na njihovem dojemanju glasbe in načinu njenega podajanja pevcem. »So dirigenti, ki veliko govorijo, drugi ne, so dirigenti, ki v večji meri podajajo znanje z dirigentsko gestikulacijo, drugi imajo minimalne gibe. Kot pevec se moraš njihovemu načinu prilagoditi in mu slediti,« je pojasnil.

Slovenska filharmonija v sezoni 2022/2023 pripravlja šest abonmajev, ki so tematsko zasnovani kot samostojne enote. Zbor nastopa v dveh izmed njih, in sicer v abonmaju VIP (Vokalno-instrumentalni program),

BLIŽAJO SE SPREJEMNI PREIZKUSI ZA VPIS V GLASBENO ŠOLO KRANJ

V Glasbeni šoli Kranj se že pripravljajo na novo šolsko leto. Bližajo se vpisi v predšolske programe glasbe in plesa, tudi sprejemni preizkusi za učenje inštrumentov, petja in baleta so tik pred vrati.
Da bi otrokom olajšali odločitev, katero glasbilo izbrati, so v GŠ Kranj v začetku maja spet odprli svoja vrata in v šolo povabili vse, ki so zainteresirani za vpis. Obiskovalci so lahko prisluhnili krajšemu nastopu, po katerem so otroci lahko še sami preizkusili igranje različnih glasbil. Prav tako so si lahko ogledali učne ure plesne pripravnice in baleta.
Življenje brez glasbe in plesa bi bilo zagotovo prazno. A ne gre le za zabavo! Že stari Grki so se zavedali vpliva glasbe na razvoj posameznika in družbe, zato je bila pri njih glasba del obveznega izobraževanja. Mnoge študije dokazujejo, da učenje glasbe pozitivno vpliva na razpoloženje, izboljšuje motivacijo, vpliva na razvoj socialnih spretnosti, kulturnega zavedanja, estetskega čuta in samodiscipline.
Dokazano je, da glasbeno izobraževanje spodbuja bralne in jezikovne sposobnosti, splošno inteligentnost, spominske, matematične in prostorske sposobnosti, krepi samozavest, čustveno inteligentnost ter celo oblikuje značajske lastnosti. Seveda je glasba povezana tudi s telesnim gibanjem, zato se učinkovitost metod poučevanja glasbe še poveča, če jo združimo z odzivanjem telesa, plesom.
V Glasbeni šoli Kranj poučujejo 23 različnih inštrumentov, petje in balet. V predšolske programe sprejemajo otroke od 4. leta starosti za ples in od 5. leta za glasbo. Učenci redno nastopajo na različnih nastopih, se udeležujejo tekmovanj, znanje, pridobljeno skozi leta, pa jim omogoča tudi ustvarjanje lastne glasbe in nadaljnje izobraževanje na višjih stopnjah. Vsi učenci pa se lahko udejstvujejo v raznih ljubiteljskih ansamblih, zborih in orkestrih, kar jim omogoča druženje z glasbo in glasbeniki še dolgo po tem, ko so prejeli zadnje spričevalo v glasbeni šoli.

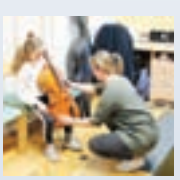

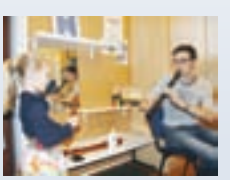

Ste že oddali prijavo za vpis v Glasbeno šolo Kranj? Pohitite! Evidenčni vpisi potekajo do 19. maja 2022, sprejemni preizkusi pa med 24. in 27. majem 2022. Več na: na www.gskranj.si

Glasbena šola Kranj, Poštna ulica 3, Kranj

Kranjčan Boris Vremšak je član Zbora Slovenske filharmonije od leta 1991. / Foto: Darja Stravs Tisu

kjer predstavljajo dela, napisana za zbor in orkester, in abonmaju PVC (Pretežno vokalni cikel), kjer svoje mesto najdejo zborovske skladbe. »Abonmajski program je tako kot vselej tudi tokrat izredno pester in raznolik. Poslušalcem bomo ponudili nekaj lepega in nekaj, kar bo sprejemljivo za vse okuse. Smo v času, ko je marsikaj postalo mimobežno in hitro dostopno, nasproti pa glasba kot živa stvar zmore obuditi občutja, ki se zasidrajo v večnost, zlasti če poustvarimo glasbo, s katero dosežemo presežno vrednost,« je poudaril.

Oba abonmaja skupaj ponujata enajst zborovskih koncertov. V okviru abonmaja VIP bosta letos z njimi prvič sodelovala dva dirigenta, in sicer Lorenzo Donati in Risto Joost. Vračajo se tudi že zboru znani dirigenti: Bart Van Reyn, Tõnu Kaljuste in dirigentka Grete Pedersen. Abonmajski program PVC začenjajo s slovensko dirigentko Heleno Fojkar Zupančič. Sledil bo koncert z omenjenim Lorenzem Donatijem in dirigentko Anastacio Kildiša, ki bo z njimi sodelovala prvič. Četrti v vrsti bo koncert s slovensko dirigentko Jerico Bukovec, ki je trenutno tudi njihova edina stalna dirigentka. Peti je solistični koncert povabljenega gosta, hrvaškega basbaritonista Krešimirja Stražanaca, in poslednji koncert, kjer bo dirigent Peter Dijkstra, ki bo z zborom sodeloval prvič. »Letos lahko opazimo zanimivo posebnost: v goste pridejo kar štiri dirigentke, kar ni običajno, saj z nami na sezono sodeluje ena morda dve dirigentki,« je dodal Boris Vremšak in sklenil: »Mi smo tu zaradi vas in nas izredno veseli, ko pridete k nam zaradi nas.«

Očarali poln avditorij

Mlade glasbene in pevske moči Gimnazije Kranj so se predstavile na Spomladanskem koncertu z naslovom Za vse, ki sanjajo.

Igor Kavčič

Po epidemijskem zatišju so dijakinje in dijaki Gimnazije Kranj spet pripravili tradicionalni spomladanski koncert. Na tokratni pomladni oder so stopili Dekliški pevski zbor pod vodstvom dirigenta Erika Šmida, Fantovski pevski zbor z dirigentko Ano Bec in seveda Orkester Gimnazije Kranj pod vodstvom dirigenta Karima Zajca ter s številnimi gimnazijskimi solisti.

Avditorij Letnega gledališča Khislstein je bil do zadnjega sedeža poln že mnogo preden je na oder prišel gimnazijski orkester in z uvodno špico hollywoodske filmske hiše 20th Century Fox napovedal osrednjo rdečo nit koncertnega večera. Mlada glasbena moč Gimnazije je pod naslov Za vse, ki sanjajo uvrstila najlepšo glasbo iz filmov in risank.

V skoraj dve ure dolgem koncertnem programu smo v različnih izvedbah slišali bolj ali manj znano glasbo in melodije, ki smo si jih zapomnili iz filmskega sveta. Led je z glasbo iz filma Hobit prebil Fantovski pevski zbor z gimnazijskim orkestrom, ki je nadaljeval z glasbo iz filma Pirati s Karibov. Po čudoviti temi Caresse sur l'ocean iz filma Zboristi se je v najlepši luči predstavil dekliški zbor, ki je še posebej navdušil v znani Adiemus iz Gospodarja prstanov, kjer sta se izkazali obe solistki Izabela Stare in Anja Sitar. Fantje so se s Kekcem in Bratovščino sinjega galeba podali v svet mladinskega filma, zanimivo pa je bilo slišati znano temo iz Sreče na vrvici, in to s fantovskimi glasovi.

Za mnoge eden vrhov večera je bil izjemen solistični nastop Eve Logar s pesmijo Part of Your World iz risanke Mala morska deklica. Kakšna besedna artikulacija, kakšen glas … Orkester se je v nadaljevanju izkazal v daljši skladbi, izborom glasbe iz Harryja Potterja. Da ima Gimnazija res odlične pevke, so v nadaljevanju še potrjevale solistke Sara Žnidar v skladbi iz filma Nune pojejo, pa Tina Nunar s temo iz filma Lepotica in zver ter Brina Lukančič v znani These Boots Are Made For Walkin' iz filma Popolna bojna oprema. Zanimiv je bil venček skladb na temo zlobnežev iz risank 101 dalmatinec, Levji kralj, Knjiga o džungli, mala morska deklica ter Lepotica in zver.

Poslušali smo dobro izurjeni orkester Gimnazije Kranj, na odru pa sta se v različnih skladbah pridružila tudi oba gimnazijska zbora, tako Dekliški kot Fantovski.

V zaključku večera smo še enkrat več poslušali dobro izurjeni orkester pod vodstvom Karima Zajca, na odru pa sta se združila oba zbora, tako Dekliški kot Fantovski. Vrh večera je bila glasba iz filma La la land, ki je nekako odražala tudi rdečo nit večera – glasbo za vse, ki sanjajo.

Združena zbora in orkester Gimnazije Kranj / Foto: Iztok Zupan

Vrhunski zborovski večer

Dva zbora, kranjski APZ France Prešeren in Vokalna akademija Ljubljana, sta se zadnjo aprilsko nedeljo predstavila na koncertu Musica noster amor.

APZ France Prešeren je v nov zborovski čas vstopil v odlični pevski formi. / Foto: Arhiv APZ France Prešeren

Igor Kavčič

Musica noster amor ali v slovenščini Glasba, naša ljubezen je pomenljiv naslov, ki je obetal čudovit večer zborovske glasbe v večnamenski dvorani Gimnazije Kranj. Naslov za skupni nastop dveh zborov so izbrali v Akademskem pevskem zboru France Prešeren, ki ga vodi dirigent Erik Šmid. V goste so povabili mlade zasedbe Vokalne akademije Ljubljana, ki v treh oblikah (ženski, moški in mešani zbor) deluje pod vodstvom dirigentov Ane in Tineta Beca.

Vokalni preplet obeh zborov je s koncertnim programom navdušil tako občasne ljubiteljske poslušalce kot tudi bolj petične glasbene sladokusce. Na koncertu so zazveneli renesančni moteti Jacobusa Gallusa, Giovannija Pierluigija de Palestrine, Hieronymusa Praetoriusa in Williama Byrda, romantične umetnine Felixa Mendelssohna Bartholdyja, Antona Brucknerja in Hrabroslava Volariča ter vrsta sodobnih del slovenskih in tujih skladateljev.

Med njimi so dirigenti posebno pozornost namenili slovenskim skladateljem – Tadeji Vulc, Andreju Makorju, Katarini Pustinek Rakar, Hilariju Lavrenčiču, Tinetu Becu in Ambrožu Čopiju – ter slovenskim ljudskim pesmim v zborovskih priredbah. Združena zbora pa sta koncert zaokrožila s slovensko ljudsko Pa se sliš, ki jo je za zbor priredil Karol Pahor.

SIMFONIČNI ORKESTER JESENICE
vabi na koncert

MLADOST S PLESOM IN GLASBO

s solisti: Baletni oddelek Glasbene šole Jesenice, Tina Bučar in Eva Kramar, violina

program: *IPAVEC* MERKU * ZUPANČIČ* BEETHOVEN* HESS* MONTI*
dirigentka: Natalija Šimunović
koreografije: Jerneja Omahen Razpotnik, Mateja Mlakar in Maja Repe.

JESENICE, GLEDALIŠČE TONETA ČUFARJA
petek, 3. junija 2022, ob 18.30
CENA VSTOPNIC 10 EUR, PRODAJA EVENTIM (Petrol, Arriva – Titova 18)

KRANJSKA GORA, DVORANA VITRANC
petek, 10. junija 2022, ob 18.30
CENA VSTOPNIC 10 EUR, PRODAJA EVENTIM (Petrol, TIC Kranjska Gora)

GLASBENA ŠOLA JESENICE, CESTA FRANCETA PREŠERNA 48, JESENICE

Aurora s Carmen manet

Trideset pevk, en dirigent, petinštirideset minut in prav toliko poslušalcev. To je posebno glasbeno doživetje z zborom Carmen manet z naslovom Aurora.

Igor Kavčič

Pevke iz kranjskega Ženskega pevskega zbora Carmen manet, ki letos praznuje enajst let obstoja, se vedno znova domislijo kakšnega posebej zanimivega pevskega projekta, ki ga seveda prvi podpre njihov legendarni umetniški vodja in dirigent Primož Kerštanj. Po dveh letih koncertne suše z živim nastopom tokrat pripravljajo posebno glasbeno doživetje, ki so ga poimenovale Aurora. Gre za 45-minutni intenzivni zborovsko-izkustveni koncert oziroma konceptualni glasbeni dogodek za 45 poslušalcev in 30 pevk. Aurora zato, ker so pevke svojo inspiracijo našle v nordijski glasbi.

Avrora ali polarni sij je igra svetlobe, vidna ponoči. Naravni pojav so poimenovali po rimski boginji jutranje zarje Avrori. Pojav je opisan v številnih mitih skandinavskih narodov, kjer ima nadnaraven pomen. Eden izmed njih razlaga, da je polarni sij odsev ščitov in oklepov polarnih bojevnic, znanih kot valkire, ki so v bitki kazale upanje preživelim.

Avrora je simbol mistike, svetlobe, lepote v neznanem in prebujenja. Carmen manet s 45-minutno glasbeno predstavo ponovno prebuja svoje glasbene dogodke v središču Kranja. Dogodek bo neklasičen zborovski koncert, ki bo podprt z vizualnimi elementi, zborovskim gibom ter intenzivnim zvočnim izkustvom »iz oči v oči«. Potekal bo v Stolpu Škrlovec v intimnem vzdušju z omejenim številom sedežev.

Zbor Carmen manet se sicer redno udeležuje slovenskih in mednarodnih tekmovanj, festivalov pa tudi dobro založenih zakusk in koncertov. Njihov najodmevnejši nastop je zmaga na prvem izboru za Evrovizijski zbor leta 2017. »Carmence« so ponosne tudi na studijski album Apollo 18, samostojni celovečerni koncert z naslovom Vidim te v Gallusovi dvorani Cankarjevega doma in na številne tematske projekte, ki so plod njihove domišljije in veselja do glasbe. Posebno rade sodelujejo s čudovitimi slovenskimi in tujimi ustvarjalci, ki si skupaj s pevkami drznejo bogatiti zborovsko dediščino. Tako so leta 2020 priredile tudi zborovski »live-stream« na Vovkovem vrtu gradu Khislstein, ki si ga je ogledalo več kot pet tisoč gledalcev.

Od vsega začetka jih vodi dirigent Primož Kerštanj, ki je svoj mednarodni ugled in prepoznavnost potrdil s članstvom v žirijah na zborovskih tekmovanjih po vsem svetu. Je umetniški direktor in ravnatelj Glasbenega centra Do re mi na Bledu.

Še termini desetih koncertov. Našli jih boste na spletni strani mojekarte.si, kjer si je moč zagotoviti vstopnice. Koncerti bodo potekali v soboto in nedeljo, 28. in 29. maja, in v soboto in nedeljo, 4. in 5. junija.

Carmen manet v projektu Aurora / Foto: arhiv Carmen Manet

KRANJ

GRAD KHISLSTEIN

3.6. PRAZNIK PETJA
4.6. 21:00 70 LET FS OZARA
11.6. ETNO FOLK FESTIVAL
12.6. 21:00 KLAPA ŠUFIT
14.6. **19.6.** **filmski festival KRAFFT**
21.6. koncert GLASBENE ŠOLE KRANJ

21:00 **1.7.** PERPETUUMJAZZILE Vokalna Ekstaza

21:00 **9.7.** GIBONNI

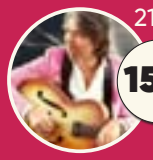
21:00 **15.7.** MAGNIFICO

21:00 **22.7.** HAMO & TRIBUTE 2 LOVE

21:00 **29.7.** SIDDHARTA ELEKTRIKA

21:00 **30.7.** NINA PUŠLAR

5.8. 21:00 KLAPA RIŠPET
14.8. 21:00 Opera CARMEN
20.8. 21:00 **HELENA BLAGNE**

26.8. 21:00 M2 ELEKTRIČNI

21:00 **2.9.** PETAR GRAŠO

10.9. MODNA REVIJA

20:00 **17.9.** ANDREJ ŠIFRER 70 LET

POD GRAJSKO LIPO

6.7. 20:30 Vlado Kreslin
13.7. 20:30 Rade Šerbedžija
19.7. 20:30 Ditka in Feri Lainšček
27.7. 20:30 Maja Keuc Amaya in Uroš Perić
3.8. 20:30 1na1: Predin & Mef
10.8. 20:30 Krajnčan Family: Lojze Krajnčan, Romana Krajnčan, Žigan Krajnčan
17.8. 20:30 Pliš
24.8. 20:30 Manouche
31.8. 20:30 Neisha

Prešerna poletje

Nakup vstopnic z BON21 v Kranjski hiši do 30.6. cenješe vstopnice do 20.6.

MESTNA OBČINA KRANJ · Zavod za turizem in kulturo Kranj ZTKK · Gorenjski Glas · RADIO 1 · RADIO KRANJ 97.3 · RADIO GORENC · RADIO SORA

www.visitkranj.com

California letos bo

Legendarna kranjska glasbena skupina California je stara 33 let. Pravi čas, da se po dolgoletnem premoru znova pojavijo pred občinstvom. O junijski vrnitvi so spregovorili Matjaž Zupan, Igor Potočnik, France Logar in Andrej Hribar.

Igor Kavčič, foto: **arhiv California**

Je rekel stari prijatelj, aha, denarja jim je zmanjkal, in takoj nato, da še dobro, da ste spet stopili skupaj, da komaj čaka na koncert ...

Igor: Denar je res sveta vladar, ampak obstaja pa tudi ljubezen do glasbe.

Matjaž: V bistvu je res, Igor mi je rekel, da je kupil majhno, lahko akustično kitaro, in predlagal, da bova igrala kot duo na petdesetletnicah, ker potrebuje denar ... Šala. Zares pa se nam je že pred časom zdelo, da se spodobi zaznamovati našo tridesetletnico. Odnesla jo je epidemija, nato pa sem v oddaji V petek zvečer pred kamerami za šalo omenil, da bomo praznovali 32-letnico in igrali kranjskemu županu, pa me je ta prijel za besedo. Za 33-letnico mi bo uspelo.

France: Želje ljudi, prijateljev, mogoče malo tudi naša radovednost, kako bi bilo, če bi bilo ...

Andrej: Po moje smo se spet zbrali, ker v bistvu ne vemo, kaj bi sami s seboj sploh počeli. Torej nam je pravzaprav dolgčas. Ko človek pomisli na tiste čase pred četrt stoletja, je pri srcu takoj bolj toplo in še zarosi se oko.

Sicer ste v zadnjih letih s »stare barke« že nekajkrat najavljali vrnitev, pa nikoli ni prišlo zares do tega. No, menda je eno izmed iskric za odločilni korak dal tudi dober »štimung« na eni prav posebni petdesetki v predkoronskem letu ...

Andrej: Pred korono sta bili dve dobri petdesetki. Res pa je, da se je samo na eni obudilo nekatere komade Californie. Morda je bilo kakšno razmišljanje o vrnitvi, vendar nikoli ni bil pravi trenutek. Sedaj očitno je. A ne gre za klasično vrnitev, ampak bolj počastitev 30 in nekaj let benda.

France: Dogovarjali, pregovarjali smo se že dostikrat v preteklih letih, pa smo vedno naleteli na kakšno oviro, stvari so se sedaj nekako poklopile, pa smo si rekli, zakaj pa ne.

Igor: Ja, boljši »power« je bil, kot so ga imele Power dancerke.

Matjaž: Saj še nihče ni petdeset.

Matjaž, siliš me v Google. No, časa v vseh teh letih sicer niste ustavili, pa tudi v nebo niste vpili. Muzike vam ni manjkalo, pa naj gre za MZ Hektorja že v devetdesetih, do Igorjevega studia in raznih priložnostnih zasedb – v zadnjih letih se je pojavil še Killerface ...

France: Vsi smo bili veliko v glasbi, eni tako, drugi drugače, nabralo se je kilometrov in tudi let. Glasba je vedno bila in tudi bo.

Igor: A je šel mizar kdaj za zdravnika?

Matjaž: Človek obrača, življenje obrne. Razburkano morje življenja te vrže na nepredvidene daljne obale, kjer se moraš znajti in preživeti, v bistvu pa si ves čas želiš samo domov. Ampak ocean je velik, prevelik, in pot nazaj dolga, predolga ...

Andrej: Časa se ne da ustaviti, ni pa se dobro ustaviti v času. Zatorej migamo v več variantah, kar se muzike tiče. V zadnjem obdobju najbolj intenzivno s skupino Killerface. Ampak to je tako kot v življenju. Vsaka opcija ima dobre in slabe strani. Pomembno je, da ti je v družbi ljudi, s katerimi deliš oder, fino,

da se zabavaš in pri tem neizmerno uživaš. Iz glasbe pa bomo stopili samo še v grob. Torej imamo na razpolago še kar nekaj časa.

Je potem California spet tako fajn zadeva, da je nastal kakšen nov komad – tak »fantovski v zrelih letih«?

Matjaž: Komadi obstajajo že dvajset let, le izdali jih še nismo. So politično provokativni, nevarni za nas in smo se bali. Mogoče zdaj, ko je zavel veter, ki diši po svobodi … Bo treba kaj posneti. Imam komad za čas epidemije in vojne z naslovom Izkoristiva vsak trenutek, pa komad za nove čase svobode v prihodnosti z naslovom Dobra situacija.

France: Jaz bom raje rekel, da za zdaj še ne, prav gotovo pa čaka kakšen v nizkem startu.

Igor: Leta pač niso pomembna, za zdaj je glava prazna, na obzorju pa se vendarle dani in ni hudič, da se kak nov komad rodi.

Andrej: Saj smo ja še mladi in še ne dovolj zreli, da ne rečem, da smo praktično še mulci. Torej tak komad še ne more nastati. Ali pač?

Kako sicer vidite junijski koncert na Glavnem trgu – imate občutek, da bo, kot bi rekel Zup – mesto definitivno gorelo?

Matjaž: Veseli nas, da nam je Kranj posvetil pozornost in da skupaj naredimo žur. Konec koncev res ni bilo veliko kranjskih bandov uspešnih v slovenskem merilu in kar nekaj naših komadov je ostalo …

France: Upamo na lepo vreme, dober zvok, dober žur, zadovoljne ljudi pred odrom in na njem.

Igor: Igor, pričakujemo vsaj tebe pa še kakšne frende.

Andrej: Glede na to, da smo še izredno čedni in šarmantni mladeniči, po moje upravičeno pričakujemo veliko mladenk v zrelih letih, ki so pred dvajsetimi, petindvajsetimi leti hodile na naše koncerte, s tem da sedaj ne bodo več same, kot so bile takrat. To pa lahko pomeni samo eno, da zna biti od dva- do trikrat več ljudi kot pred toliko leti. Pomembnejše bo, da bomo mi zdržali dve ali tri ure igranja!

A zdaj končno veste, kako se počutijo sicer malo večji in malo starejši Rolling Stonesi, ko vedno znova skupaj stopijo na oder?

Igor: Ja, vemo. Siti so eden drugega.

France: Dobri so, da vsa dolga leta zdržijo sami s sabo in drug z drugim.

Matjaž: Potrebujemo še dve ali tri leta, da bi to občutili. Ali morda misliš, da smo že tam?

Andrej: Za razliko od Stonesov se mi med sabo še poznamo, kdo je kdo. Tako nam je vsaj po tej plati lažje. Računamo pa tudi na Kranjčane in ostale prebivalce Gorenjske in Slovenije, da nas pridejo junija pogledat in poslušat, saj takih priložnosti ne bo prav veliko več. Leta so tu.

S sproščenimi nastopi do brona

Kranjska judoistka Anka Pogačnik je na evropskem prvenstvu v Sofiji osvojila bronasto medaljo, z njo pa ni razveselila le sebe, ampak tudi svoje klubske trenerje in prijatelje v Judo klubu Triglav, ki so ji ob vrnitvi s prvenstva pripravili prisrčen sprejem.

Vilma Stanovnik

V Sofiji je potekalo letošnje evropsko prvenstvo v judu, za največji uspeh naše reprezentance in hkrati tudi za svoj največji uspeh pa je v glavnem mestu Bolgarije poskrbela 30-letna Kranjčanka Anka Pogačnik, ki je v kategoriji do sedemdeset kilogramov osvojila bronasto odličje. Ob prihodu domov so ji pripravili sprejem v prostorih Judo kluba Triglav Kranj, kjer je bila čestitk vesela tudi Urška Torkar, ki je v kategoriji nad 78 kilogramov osvojila odlično sedmo mesto.

»V klubu smo veseli tako rezultata Anke Pogačnik kot Urške Torkar. Njuna rezultata sta daleč največji uspeh v šestdesetletni zgodovini kluba in tudi njun največji uspeh, bili pa sta tudi najboljši predstavnici slovenske reprezentance na prvenstvu,« je ponosno povedal predsednik Judo kluba Triglav Kranj Andrej Frelih, ki je vesel, da je za judo v Kranju med mladimi veliko zanimanja.

»Vsak tak rezultat prinese klubu nov zagon. Anka je tudi trenerka v klubu in mladi se od nje lahko veliko naučijo. Trenutno jih je v klubu blizu sto in sedaj imamo tukaj na bazenu tudi dobre pogoje za trening. Predvsem pa imamo dobre trenerje na čelu z Branetom Vuzmom,« je tudi povedal predsednik Frelih in čestital dekletoma.

»Medalja, ki jo imam danes okrog vratu, je bila res težko prigarana,

Pri Judo klubu Triglav Kranj so pripravili prisrčen sprejem za Anko Pogačnik in Urško Torkar. / Foto: Tina Dokl

Anka Pogačnik z medaljo ter ponosnima staršema in bratom Jako / Foto: Tina Dokl

predvsem pa je malce omilila dejstvo, da se mi lani ni uspelo uvrstiti na olimpijske igre. Ta medalja je vseeno dokaz, da na največjih tekmovanjih sodim v krog favoritinj. Letos sem imela kar nekaj težav zaradi korone, nato sem si poškodovala gleženj in na evropsko prvenstvo sem šla povsem neobremenjena. Morda je bil tudi to dodaten plus, saj sem šla v borbe sproščena,« je povedla Anka Pogačnik, ki je zaposlena v Slovenski vojski, letos oktobra pa jo čaka še nastop na svetovnem prvenstvu.

»Trenutno o olimpijskih igrah še ne razmišljam, seveda pa ostaja želja, da nastopim. Stara sem trideset let in hitro lahko pride tudi do poškodbe. Zato raje razmišljam o tej sezoni in o bližnjih ciljih, kot je svetovno prvenstvo in ostala tekmovanja,« je tudi povedala Anka Pogačnik, ki ji je v imenu kranjske občine na sprejemu čestital podžupan Robert Nograšek.

Veliko čestitk je dobil tudi Ankin klubski trener Brane Vuzem, ki Anko spremlja od prvih treningov.

»Anka je v naš klub prišla leta 2002, ko smo trenirali še na policiji. Bila je nasmejana in na treningih je vedno kazala željo po napredovanju. Bila je tudi tekmovalna in veliko sva dodatno trenirala, tudi ob nedeljah. Med kadetinjami je imela lepe rezultate, bila je že v državni reprezentanci. Na svetovnem mladinskem prvenstvu je osvojila peto mesto, nato je bila druga na evropskem prvenstvu med mlajšimi članicami. Takrat smo v klubu videli, da ji finančno ne bomo mogli več slediti. Šla je v naš največji klub Sankaku Celje, kjer je bila šest let. Imela je nekaj dobrih rezultatov, njen cilj, da bi nastopila na olimpijskih igrah, se ni uresničil. Tako je leta 2018 razmišljala o zaključku kariere, vendar se je nato odločila, da pride nazaj v naš klub. Žal ji lani uvrstitev na olimpijske igre ni uspela, zanjo pa je bilo to očitno bolje, saj se je izkazala kot prava šampionka. Poraz jo je dvignil in sedaj dosega še boljše rezultate. Zmagala je na Grand Prixu v Zagrebu, začela je zmagovati na tekmah svetovnega pokala, sedaj je bila tretja v Sofiji in njen naslednji cilj je svetovno prvenstvo,« je povedal Brane Vuzem.

Rezultata Anke Pogačnik in Urške Torkar na evropskem prvenstvu sta daleč največji uspeh v šestdesetletni zgodovini kluba in njun največji uspeh, bili pa sta tudi najboljši predstavnici slovenske reprezentance na prvenstvu.

Čestitk ob sprejemu je bila za sedmo mesto deležna tudi Urška Torkar. »Zdaj je vse skupaj bolje, kot je bilo takrat, ko sem prišla z blazin. Vem, da sem izpustila veliko priložnost za še boljši nastop, morda tudi za medaljo. Upam, da bo kmalu spet nova priložnost in da razveselim sebe in klub,« je povedala 24-letna Urška Torkar, sicer študentka na Fakulteti za šport.

Za košarkaricami uspešna sezona

Košarkarice Triglava so v iztekajoči se sezoni osvojile drugo mesto v pokalnem tekmovanju, po razburljivem finalu v članskem državnem prvenstvu pa so se prejšnji teden s srebrnimi medaljami vrnile tudi z zadnje tekme sezone.

Vilma Stanovnik

Za košarkaricami Triglava je uspešna sezona, saj so varovanke trenerja Gašperja Sluge nastopile tako v finalu pokalnega tekmovanja kot v finalu državnega prvenstva. Poleg tega so v WABA (Women Adriatic Basketball Association) oziroma Jadranski ligi osvojile sedmo mesto. »Prav ta liga je bila za nas dobro izhodišče za domače preizkušnje, saj smo odigrali večje število res kakovostnih tekem, kar nam je v zaključku državnega prvenstva prišlo še kako prav. V domačem prvenstvu je bil naš cilj, da se tako v pokalnem tekmovanju kot v državnem prvenstvu uvrstimo v finale. Normalno, da smo si želeli naslov prvakinj ali v pokalu ali v prvenstvu. Pri igranju v pokalu smo imeli v tistem obdobju kar nekaj težav z boleznimi, saj so kar tri dekleta nastopila bolna, v finalu prvenstva pa smo igrali res na visokem nivoju, se borili po najboljših močeh, na koncu pa sta odločili daljša klop Celjank in Brazilka Isabela Ramona Lyra Macedo, ki je prevesila jeziček na tehtnici na njihovo stran,« je po zaključeni sezoni povedal glavni trener košarkaric Triglava Gašper Sluga, ki je bil vseeno ponosen na ekipo: »Marsikoga smo pozitivno presenetili tako z igro kot borbenostjo in željo po zmagi. Kljub temu da smo znova drugi, pa mislim, da ima letošnja srebrna medalja večjo težo kot prejšnje,« je še dodal Gašper Sluga, ki se je srebrnega odličja veselil tudi z ekipo Triglavovih mladink. Trenutno imajo članice in mladinke nekaj odmora, saj bodo priprave na novo sezono predvidoma začele 10. avgusta. Je pa med triglavankami tudi nekaj deklet, ki jih kmalu čakajo reprezentančne priprave. »Gala Kramžar bo na pripravah članske reprezentance, Manca Vrečar, Zala Pavlič in Anja Dragar bodo na pripravah reprezentance do 20 let, pri reprezentanci do 18 let pa so na širšem spisku Alina Kvrgič, Nina Stavrov in Staša Osterman,« je še povedal Gašper Sluga, ki je tudi pomočnik selektorja pri članicah in selektor reprezentance do 20 let.

Košarkarice Triglava so tako v pokalnem tekmovanju kot v državnem prvenstvu po borbeni igri osvojile drugo mesto. / Foto: Gorazd Kavčič

V domačem prvenstvu je bil naš cilj, da se tako v pokalnem tekmovanju kot v državnem prvenstvu uvrstimo v finale. Normalno, da smo si želeli naslov prvakinj ali v pokalu ali v prvenstvu.

Boksarji so se izkazali

Člani Boksarskega kluba Kranj so z državnega prvenstva prinesli kar enajst odličij.

Kranjski boksarji so odlično nastopili v Mariboru. / Foto: arhiv BK Kranj

Vilma Stanovnik

Konec aprila so člani Boksarskega kluba Kranj nastopili na državnem prvenstvu v boksu, ki je potekalo v Mariboru. V štajersko prestolnico je odpotovalo enajst predstavnikov kluba, vsi pa so se domov vrnili z odličji.

Med pionirji je v kategoriji do 34 kilogramov Tit Markelj osvojil tretje mesto, med pionirji do 36 kilogramov pa je zmagal Arman Varmaz Plava. V kategoriji do 40 kilogramov je bil najboljši Lan Jerše, zlato medaljo pa je v kategoriji pionirjev do 76 kilogramov osvojil Filip Dragaš. Med dekleti je v kategoriji do 64 kilogramov zmagala Živka Kuk.

Dobro so nastopili tudi kadeti in kadetinje ter mladinci in mladinke, saj je v kategoriji do 50 kilogramov zmagal Aleksandar Bojić, v kategoriji do 80 kilogramov pa je slavil Aleksandar Dragaš. V kategoriji do 75 kilogramov je zmagala Julija Urbanc, tretje mesto v kategoriji do 71 kilogramov je osvojil Matej Lah, v kategoriji do 92 kilogramov pa je bil drugi Anže Dežman. Med članicami v kategoriji elite do 70 kilogramov je zlato medaljo osvojila Tamara Grošelj.

Scott SILENCE eRIDE SPEED je električno kolo, ki bo zelo olajšalo vožnjo po mestu in okolici. Opremljen z novim Bosch Performance CX sistemom četrte generacije, 625 Wh baterijo in **maksimalno hitrostjo pomoči do 45 km/h**.

SPEED model spada v kategorijo tako imenovanih **"Speedpedelec"** koles, ki omogočajo asistenco pomoči tudi pri vožnji nad 25 km/h. Vsa takšna kolesa je za vožnjo v cestnem prometu porebno **homologirati** in **registrirati**. Za prvo poskrbimo mi oz. uvoznik, **strošek registracije** in **zavarovanja** na letni ravni pa v Sloveniji znaša **približno 25 EUR**.

Grasca d.o.o.
Kolesarski center Grasca
Hladnikova ulica 11
4294 Križe
T: 86 4 595 60 10
E: etrgovina@grasca.si
W: www.grasca.si

Prvič dirkali za Pokal Mateja Mohoriča

Kolesarski klub Kranj je aprila v sodelovanju s Fundacijo Mateja Mohoriča na Trsteniku organiziral kolesarski dan. Kolesarji so se pomerili na kolesarski dirki za prvi Pokal Mateja Mohoriča.

Maša Likosar

Na kolesarski dirki za prvi Pokal Mateja Mohoriča se je pomerilo približno 250 tekmovalcev mlajših kategorij iz vseh slovenskih kolesarskih klubov, gostili so tudi kolesarje iz Avstrije in Srbije. Krog je bil dolg tri kilometre in je potekal skozi vasi Trstenik, Bašelj, Žablje, Čadovlje in nazaj na Trstenik.

Kot je pojasnil vodja dirke Matjaž Zevnik, direktor Kolesarskega kluba Kranj, pokal izhaja iz dirke na Trsteniku, ki so jo zadnjič organizirali pred štirimi leti. »Matej Mohorič se je dvanajst let kalil v kranjskem kolesarskem klubu, zato se je tokrat z veseljem odzval pobudi in podprl dirko,« je pojasnil Zevnik, ki je bil nekoč Mohoričev trener. Dirka se je točkovala tudi za Pokal Slovenije 2022. Udeleženci so prejeli majico in spominsko medaljo, ki so jih izdelali varovanci Centra Korak iz Kranja. »Želimo si, da bi dirka v tej obliki postala tradicionalna, morda prihodnje leto vključimo tudi starejše mladince,« je še dodal Zevnik.

Kolesarske dirke za prvi Pokal Mateja Mohoriča se je udeležilo približno 250 tekmovalcev mlajših kategorij. / Foto: Primož Pičulin

Matej Mohorič se je dvanajst let kalil v kranjskem kolesarskem klubu. / Foto: Primož Pičulin

Kolesarje in obiskovalce je pozdravil slovenski kolesar Matej Mohorič, se z njimi fotografiral, prejeli so lahko tudi njegov avtogram. Mohorič je ponosen, da izhaja iz Kolesarskega kluba Kranj. »Kolesarski dan je namenjen tudi promociji kolesarstva. Kolesarjem, ki že tekmujejo, svetujem, naj bodo vztrajni in naj sledijo svojim sanjam. Drugim želim prenesti zavedanje, da je kolesarjenje zelo kvalitetno preživljanje prostega časa, ki obenem nudi zdrav način življenja,« je poudaril Mohorič, ki je na novi lestvici Mednarodne kolesarske zveze peti kolesar sveta.

Kolesarje in obiskovalce je pozdravil slovenski kolesar Matej Mohorič, ki je ponosen, da izhaja iz Kolesarskega kluba Kranj.

Najmlajši nadobudni kolesarji se so lahko s svojimi kolesi, poganjalci in skiroji preizkusili tudi na kolesarskem spretnostnem poligonu, igrali družabne igre in se spustili po velikem napihljivem toboganu.

V maju praznik kranjskega nogometa

Nogometna sezona se počasi končuje tudi v največjem gorenjskem nogometnem klubu. Tako kot vsako leto bodo tudi letos v Nogometnem klubu Triglav Kranj organizirali prireditev Dan nogometa, s katero se želijo zahvaliti vsem nogometašem za trud in uspehe, navijačem za glasno navijanje ter podpornikom in poslovnim partnerjem za neizmerno podporo.

Tokratni nogometni praznik bo v soboto, 21. maja 2022, ko bodo obiskovalcem na voljo številne športne animacije, pester zabavni program in nogometni dvoboji med nogometaši pa tudi starši. Poleg odlične zabave ob animacijah bodo za vzdušje skrbeli Gino & band. Da bodo udarci močni in natančni, pa so v sodelovanju z Barillo pripravili Pašta party. Dan nogometa, ki se bo začel že ob 12. uri, se bo končal z zadnjo tekmo rednega dela prvenstva med Triglavom in ljubljansko Ilirijo. Kot je znano, se bodo orli za vstop med elito borili v dodatnih kvalifikacijah. Tekma na domačem terenu bo v nedeljo, 29. maja 2022. Ura dvoboja bo naknadno objavljena na spletni strani kluba www.nktriglav.si, kjer pridobite tudi več informacij o prazniku kranjskega nogometa.

Nogometni klub Triglav Kranj se lahko v tej sezoni pohvali s številnimi novostmi, ki so jih v klubu pripravili za obiskovalce domačih tekem.

Prva je Klub aktivnih Gorenjske, ki združuje Gorenjke in Gorenjce, ki obožujejo šport in zdrav duh v zdravem telesu. Pogoj za članstvo je zgolj izpolnjena prijavnica, ki jo prejmete na vseh domačih tekmah, v prodajalni Triglav Kranj, na Glavnem trgu v Kranju ter na spletni strani www.triglavkranj.si. Po oddani prijavnici boste prejeli kartico, ki bo že omogočala takojšnje koriščenje ugodnosti. Članstvo v klubu omogoča cenejše nakupovanje v trgovini Triglav Kranj, na prireditvah v organizaciji kluba, cenejše pa so tudi vstopnice in nakupi v spletni prodajalni. Poleg popusta bodo člani kluba deležni takojšnjega dobroimetja v višini treh odstotkov. Članstvo v klubu je brezplačno in brez obveznosti.

Obiskovalci tekem Triglava bodo med prvimi v tem delu Evrope, ki bodo lahko svojo najljubšo pijačo, prigrizek ali navijaški artikel naročili kar med tekmo z dostavo do sedeža. Tako jim ne bo treba čakati na premor ter čakati v vrsti za naročilo. Tudi pri tej storitvi bodo člani kluba prejeli tri odstotke dobroimetja in pet odstotkov popusta. Naročilo je popolnoma preprosto. Vsak sedež na tribuni je opremljen z edinstveno QR kodo. Ko jo skenirate, vas ta vodi do naročila prek vašega mobilnega telefona. »Gre za edinstven sistem v slovenskem prostoru. Postali smo prvi klub, ki omogoča naročilo na tribuno. Obiskovalci tekem tako več ne bodo prikrajšani za akcije svojega moštva,« je ob predstavitvi storitve dejal predsednik kluba **Franjo Radikovič.**

Ni pa to zadnja novost. Nogometni klub Triglav ima nove prostore, ki bodo namenjeni športni upravi,skavtingu ter analizam in predavanjem. Dodatni klubski prostori bodo namenjeni tudi analizi tekem. »V letošnji sezoni smo se okrepili tudi na strokovnem področju. Za analizo smo poleg tega prostora dobili še kamero VEO, ki nam omogoča zelo kakovostno analizo tekem in treningov,« je na novinarski konferenci dejal vodja mladinske nogometne šole **Gregor Bergant.**

www.nktriglav.si

OGLASNO SPOROČILO / NOGOMETNI KLUB TRIGLAV KRANJ, PARTIZANSKA CESTA 37, KRANJ

S tisoč gibi do zdravja in dobrega počutja

V kranjski občini se na jutranji telovadbi po metodi tisoč gibov redno zbira osem skupin. Društvo Šola zdravja je tudi letos nagradilo nekaj aktivnih članic in članov, med drugim Sonjo Gregorič, vaditeljico v skupini na Planini.

Nagrajenka Sonja Gregorič s skupino na Planini / Foto: arhiv Društva Šola zdravja

Ana Šubic

Sonja Gregorič je nagrado društva Šola zdravja prejela za izjemen prostovoljni doprinos društvu in skupini vadečih v Kranju. Skoraj 70-letna upokojenka je vaditeljica skupine na Planini. Sonja se je Šoli zdravja, pod okriljem katere se na vsakodnevni jutranji vadbi po metodi tisoč gibov srečujejo številne skupine po vsej Sloveniji, pridružila pred šestimi leti. Vadbo na prostem je sprva obiskovala v Prešernovem gaju, a je bilo veliko udeleženk s Planine, zato so tam ustanovile svojo skupino. Šola zdravja je Sonji v življenje prinesla nekakšen red oz. skrb,

RAZVOJNA AGENCIJA SORA D.O.O., POLJANSKA CESTA 2, ŠKOFJA LOKA

da zjutraj vstane, se uredi in odpravi od doma. Na vadbi jo pričaka veliko nasmejanih obrazov, kar ji polepša dan. V skupini se jim občasno pridruži tudi Ukrajinka, ki je zaradi vojne v domovini prišla v Slovenijo. Sonja je priljubljena vaditeljica z veliko pozitivne energije, zato ne preseneča, da so jo vadeče v skupini predlagale za prejemnico nagrade Društva Šola zdravja.

Sonja je tudi v. d. podpredsednice Društva upokojencev Kranj, kjer je dejavna na različnih področjih, tudi pri rekreaciji. Z upokojenci hodi na sprehode s Planine do Hrastja, ki jih že nekaj mesecev popestri še z vadbo tisoč gibov, redno tudi keglja in s planinsko sekcijo hodi v hribe. Svoj dan vselej, tudi ob nedeljah, začne s tibetanskimi vajami, v lokalnem športnem centru obiskuje t. i. spinning, skupinsko kolesarjenje na sobnih kolesih. Zelo rada se tudi povzpne na Sv. Jošt; lani se je 104-krat, letos pa že okoli 60-krat.

K vadbi želijo spodbuditi čim več generacij

V kranjski občini se sicer na vsakodnevni jutranji telovadbi, pri kateri s preprostimi vajami razgibajo vse dele telesa, zbira osem skupin z okoli 130 članicami in člani. Med vadečimi prevladujejo ženske. Kot prva je leta 2014 začela delovati skupina v Prešernovem gaju. Poleg nje redno telovadijo še na Planini, v Šorlijevem naselju, Čirčah, Stražišču, Žabnici, na Mlaki, kamor prihajajo tudi s Kokrice, in v Predosljah. Kot je pojasnila koordinatorica skupin Šole zdravja v kranjski občini Metka Štok, se vadb udeležujejo občani iz 14 od 26 krajevnih skupnosti. Kljub temu si želi, da bi bil odziv še večji in da bi lahko oblikovali skupine tudi v drugih krajih, še zlasti v Mavčičah, na Orehku in Drulovki pa tudi na Golniku, kjer so se krajani pred časom že srečavali na jutranji vadbi, ki pa je nato zamrla. Vadbe so sicer brezplačne, udeleženci poravnajo le društveno članarino. Po metodi tisoč gibov že od leta 2015 telovadijo tudi zaposleni na kranjski občini. »Tega ni v nobeni drugi slovenski občini, lahko smo zelo ponosni. Skupina se srečuje dvakrat tedensko,« je pojasnila Metka Štok in spomnila, da so vadbo nekaj let izvajali tudi v Varstveno-delovnem centru Kranj. Še vedno občasno telovadijo z otroki v šolah in vrtcih. Štokova si želi, da bi k redni vadbi spodbudili čim več generacij ter da bi jo razširili še v ustanove in podjetja. Vadba pred službo ne bi pripomogla le k zdravju in dobremu počutju zaposlenih, pač pa tudi k boljši učinkovitosti na delovnem mestu, je poudarila.

FABJAN

ZOBNA ORDINACIJA KLINIKE DR. FABJAN ŠENČUR

Ordinacija za odrasle in otroke

Smo zobozdravstvena ordinacija za odrasle in otroke, nahajamo se v prostorih Klinike dr. Fabjan v Šenčurju pri Kranju. Naše storitve zajemajo vse konservativne in protetične storitve s kakovostnimi materiali. Pri protetičnih rešitvah na zobnih vsadkih sodelujemo s specialistom oralne in maksilofacialne kirurgije. V ponudbi imamo tudi nevidne zobne aparate (alignerje). Za dolgoročno ohranjanje zdravja zob, dlesni in trajnosti protetičnih izdelkov skrbi diplomirana ustna higieničarka. Poudarek dajemo ohranitvi lastnih zob, individualnemu pristopu in prisluhnemo željam pacienta. Nimamo čakalnih dob. Sodelujemo z izkušenimi zobotehniki, ki imajo znanje, opremo in materiale za vse nivoje protetične oskrbe. Med najbolj estetske protetične izdelke štejemo brezkovinske polnokeramične krone in zobne luske.

Primož Arko, dr. dent. med.

KLINIKA DR. FABJAN, POSLOVNA CONA A32, ŠENČUR
T: 051 489 055, 051 357 200, E: zobna@fabjan.si

Eko dan na Orehku in v Mavčičah

V petek, 20. maja, bodo na Osnovni šoli Orehek in podružnični šoli v Mavčičah z Eko dnevom zaznamovali dan Zemlje. Dogajanje, ki bo namenjeno širši javnosti, bo v Mavčičah potekalo med 8.00 in 12.40, na Orehku pa med 9.30 in 12.40. Učenci bodo na delavnicah postorili številna opravila. Komunala Kranj bo na obeh lokacijah obiskovalcem prikazala nekatere svoje dejavnosti in vozila. Na šolskem dvorišču na Orehku se bodo na stojnicah predstavili lokalni dobavitelji s kulinaričnimi proizvodi, sodeloval bo tudi kuharski mojster Bine Volčič, ki bo imel delavnico, ob 12. uri pa bodo pri šoli slavnostno posadili oreh. Na obeh šolah bo potekala tudi zbiralna akcija odpadnega papirja.

Že trideseta Zlata voščenka

V soboto, 4. junija, bo v Besnici že trideseto tekmovanje harmonikarjev Zlata voščenka, ki ga prireja turistično društvo (TD) v sodelovanju s krajevno skupnostjo in Kulturnim društvom Jožeta Paplerja Besnica. Tekmovanje se bo začelo ob 10. uri v dvorani gasilskega doma v Besnici in ga bo mogoče spremljati tudi v prenosu na spletnem profilu KIC TV na portalu YouTube. Tekmovalci se bodo v igranju na diatonično harmoniko pomerili v šestih starostnih skupinah in se potegovali za številna priznanja. Omeniti velja še, da se v Besnico letos ponovno vrača Velika otroška zabava, ki bo v soboto, 28. maja, od 9. do 12. ure pred osnovno šolo. Otroci se bodo lahko preizkusili v športnih aktivnostih, na ustvarjalnih delavnicah, v gasilskih igrah, si ogledali otroško predstavo, sodelovali v srečelovu, obiskal pa jih bo tudi poseben gost, so napovedali v TD Besnica.

Zbiranje starega papirja za pomoč živalim

Društvo za zaščito živali Kranj bo tudi letos izvedlo spomladansko akcijo zbiranja odpadnega papirja. Zbirali ga bodo v soboto, 21. maja, med 8. in 19. uro pred trgovskim centrom Merkur na Primskovem. Izkupiček bodo namenili oskrbi brezdomnih in zapuščenih živali. V društvu so najbolj aktivni na področju reševanja mačk in psov. Lani je z njihovo pomočjo nove domove dobilo kar 74 živali. Zbiralna akcija bo potekala v vsakem vremenu. Organizatorji upajo na čim boljši odziv; kot poudarjajo, šteje prav vsak kilogram papirja. Kot so pojasnili, ga lahko občani v času uradnih ur pripeljejo tudi v zbirni center Dinos in ob tem povedo, da je namenjen Društvu za zaščito živali Kranj.

Spoznavali kužke

Otroci iz vrtca Najdihojca so ob projektu "Kdo si, kuža?" dodobra spoznali štirinožne prijatelje in dobili zelo bogate izkušnje.

Ana Šubic, foto: **Primož Pičulin**

Otroci iz skupine vzgojiteljice Lidije Stenovec Makarič v Kranjskih vrtcih, enoti Najdihojca, se lahko pohvalijo z veliko znanja o kužkih. Pridobili so ga v okviru enomesečnega projekta Kdo si, kuža?, ki ga je vzgojiteljica izvajala skupaj s somentorjema Urbanom Kapušinom in Anito Zaletel. Otroci so spoznali mnoge pravljice o psih, znanje so pridobivali tudi s pomočjo različnih iger, ob katerih so spoznavali pasme psov, po čem se razlikujejo, kako skrbimo zanje ... Na igrišču pred vrtcem so gostili kinologe s psi; prikazali so jim iskanje pogrešanih oseb, različne trike, otroci pa so kužke tudi sprehajali ... »Ob osebnem stiku s psom so dobili zelo bogate izkušnje,« je poudarila Lidija Stenovec Makarič.

Projekt so sklenili z razstavo otroških izdelkov na otroškem oddelku Mestne knjižnice Kranj. V vitrinah si je do konca maja možno ogledati kužke iz lesa, papirja, odpadnega materiala, v obliki knjižnih kazalk ... Odprtja razstave sta se udeležila tudi ugledna kinologa Miroslav Zidar in Željka Fon Zidar s Kinološke zveze Slovenije, ki sta bila nad znanjem otrok in projektom navdušena.

Projekt Kdo si, kuža? so sklenili z razstavo otroških izdelkov, ki bodo na otroškem oddelku Mestne knjižnice Kranj na ogled do konca maja.

Pasji salon Smrček

Kaja Jeršin s.p.

Britof 27, Kranj

tel.: 040 435 224, instagram: pasji salon Smrček
delovni čas: naročanje na tel.: 040 435 224

V Smrčku so dobrodošli kužki vseh pasem in velikosti, zato lepo vabljeni na spomladansko preobrazbo.

V Pasjem salonu Smrček se z nego psov ukvarjamo že 17 let. Poskrbimo za dobro počutje kužka med nego dlake. Celotna nega zajema: kopanje, česanje, striženje dlake po pasemskih standardih oz. po željah lastnika psa. Kužku se tudi počistijo ušesa in skrajšajo kremplji. V salonu uporabljamo profesionalno kozmetiko Botaniqa.

Življenje zajema z veliko žlico

Februarja so na Planet TV začeli predvajati slovensko različico priljubljenega avstralskega eksperimenta Poroka na prvi pogled. V oddaji lahko spremljamo kar lepo število Gorenjcev, med njimi tudi Kranjčanko Nino Jug.

Alenka Brun

Danes 33-letna Nina Jug je bila v preteklosti že poročena. Po končani gimnaziji je študirala dizajn in krojaštvo oblačil v Herningu na Danskem. V zadnjem letniku študija se je zaljubila. Stara je bila 23 let, ko je dahnila usodni da, a zakon ni trajal dolgo. »Menim, da sva bila oba premlada in nezrela za tako velik korak. Imela sva se rada, a kot vemo, samo ljubezen ni dovolj,« pojasni.

Nina Jug / Foto: Tina Dokl

V oddajo brez pričakovanj

V okolje zakona se je tako vrnila s pomočjo oddaje Poroka na prvi pogled. Prvotno se je v televizijski eksperiment prijavila predvsem za šalo, ko sta s sestro opazili reklamo za oddajo, ki se je takrat imenovala Prava ljubezen, v kateri naj bi strokovnjaki posameznikom pomagali najti idealnega partnerja. Pa je Kranjčanka v oddaji dobila moža, kakršnega si je zamislila? Odgovarja: »V oddajo sem šla povsem brez pričakovanj. Bodočemu partnerju nisem hotela s svojimi pričakovanji že vnaprej delati krivice. Želela sem si samo, da bi bil moj mož višji od mene, ta želja pa se mi je tudi izpolnila.«

Strokovnjaki so se odločili, da bi bila dober par z dve leti mlajšim Domnom Javornikom iz Domžal. Kdor spremlja oddajo, ve, da kot zakonca Nina in Domen v javnosti nikoli ne pereta umazanega perila in tudi na večerjah vedno krijeta hrbet eden drugemu. »Že na začetku sva se tako dogovorila in se tega drživa še danes. Vsak par bije svoje bitke in ima nesoglasja. Moje prepričanje je, da to ni za javnost. Tega se že od nekdaj držim in se bom tudi v prihodnje.« Nadaljuje, da se je v samem eksperimentu in tudi po njem og-

romno naučila o sebi. Spoznala je, kako deluje pod pritiskom, se odzove v določenih situacijah in kako rešuje konflikte. »Naučila sem se predvsem aktivno poslušati sogovorca, sem bolj razumevajoča in veliko bolj potrpežljiva. Predvsem pa mirneje reagiram na različne situacije, tako da lahko rečem, da me danes skoraj nič več ne more vreči s tira.«

Zelo odprta in neposredna Nina

Gledalci smo kmalu spoznali tudi zelo odprto in neposredno Nino, ki je brez predsodkov in ji ni težko v javnosti spregovoriti tudi o tabu temah, kot so spolnost, želje in fetiši. Pravi, da se rada loteva pikantnejših tem, saj verjame, da več ko bomo govorili o njih, bolj bodo postajale sprejemljive in manj bomo obsojali ljudi, ki si upajo spregovoriti o tem, kaj jim je v spolnosti všeč ali kaj si želijo poskusiti.

Sprejema se takšno, kot je

V življenju se je borila tudi s kilogrami. »Že od malega sem bila debeluška, a me to ni nikoli oviralo. Vedno sem bila samozavestna – no, vsaj na zunaj. Tudi ko mi je bilo hudo, sem vse potlačila in nikoli nisem igrala žrtve, pa čeprav me je v notranjosti razžiralo. V zadnjih letih sem se povsem spremenila. Kar mi pred leti ni bilo pomembno, mi je danes izredno; in ni mi žal, da je tako, saj sem srečna. Sem to, kar sem – in zajemam življenje z veliko žlico.«

Nina skoraj vsak konec tedna preživi nekje v hribih. Kar ji ostane prostega časa, je rada v družbi najbližjih, ne predstavlja pa si življenja brez psa.

Našla se je v športu, zlasti obožuje pohodništvo. Tako skoraj vsak konec tedna preživi nekje v hribih, med tednom pa pridno obiskuje skupinske vadbe. »Če mi ostane še kaj časa, ga pa rada izkoristim za druženje s prijatelji, samoizobraževanje, pridobivanje novih znanj ter izkušenj,« našteje. Obožuje tudi živali in si ne predstavlja doma brez psa. In čeprav v preteklosti o otrocih ni razmišljala, pravi, da se v prihodnosti vidi tudi v vlogi mame.

»Življenje je polno izzivov in vsi imamo večje ter manjše cilje za prihodnost,« sklene. »Moj glavni je, da dam svetu nekaj dobrega. Še naprej bom razbijala mite in tabuje o spolnosti, pomagala vsem, ki si želijo spremeniti način življenja, jih spodbujala in predvsem bom še naprej to, kar sem.«

AMZS

AMD KRANJ

AVTO MOTO DRUŠTVO KRANJ
4000 KRANJ, KOROŠKA C. 53D, tel: 04/ 23 80 240,
e-pošta: amd.kranj@siol.net

NOVO, NOVO ZA KOLESARJE

Ob okvari kolesa ali ob nesreči smo vam **na 1987 ali prek brezplačne AMZS mobilne aplikacije na voljo 24 ur na dan, vse dni v tednu.**
AMZS mehanik bo, če bo to mogoče, **kolo takoj popravil** in vi boste lahko odkolesarili novim izzivom naproti.
Če takojšnje popravilo ne bo mogoče, bomo **vas in vaše kolo odpeljali na želeni naslov v Sloveniji.**

POSTANI ČLAN AMD KRANJ

VABIMO VAS NA LETOVANJE V NAŠIH POČITNIŠKIH HIŠICAH V MORAVSKIH TOPLICAH ALI TERMAH ČATEŽ

AMD Kranj nudi svojim članom pa tudi drugim možnost izredno ugodnega letovanja v svojih počitniških hišicah v Termah Čatež in v Moravskih Toplicah.
Hišica v Termah Čatež je oddaljena pet minut hoje do bazenov, trgovin in restavracije. Prostori so pritlični z večjo pokrito zunanjo teraso. Notranji prostori in oprema omogočajo prijetno bivanje 4 do 6 osebam.
Hišica v Termah Moravske Toplice se nahaja v novejšem delu naselja v bližini golfskega igrišča. Prostori so dvoetažni z manjšo teraso. V pritličju so dnevni prostor, kuhinja in sanitarije, v etaži pa sta dve spalnici s po dvema ležiščema. Hišica omogoča bivanje do 5 osebam. Do bazenskih kompleksov, restavracij, trgovin in vsega, kar sodi k dobremu počutju, je 10 minut hoje. Obe hišici imata TV-sprejemnika in sta klimatizirani.
Cena najema z vključenimi vstopnicami za kopanje (od 4 do 6 – odvisno od kraja bivanja) je za naše člane 65 EUR na dan, za ostale 80 EUR na dan. V mesecih junij, julij, avgust in september pa je za naše člane 75 EUR na dan, za ostale 90 EUR na dan. Doplačilo je še za končno čiščenje.

Vljudno vas vabimo, da se za informacije, rezervacijo ali včlanitev v društvo osebno zglasite v pisarni AMD Kranj, Koroška cesta 53a, vsak ponedeljek in sredo od 8.00 do 14.30 ali pokličete na GSM: 040 469 834 od ponedeljka do petka med 8. in 15. uro.

PRAVOČASNO SI ZAGOTOVITE PRIJETEN DOPUST PO NAJUGODNEJŠIH CENAH.

MORAVSKE TOPLICE

TERME ČATEŽ

SPLAČA SE IN KORISTNO JE, DA POSTANETE ČLAN AMD KRANJ IN ČLAN AMZS.

Vezenje je umetnost

Da to še kako drži, se lahko prepričate na razstavi Umetnost vezenja, ki je na ogled v Galeriji Mestne hiše.

Igor Kavčič

Pretekli četrtek so v Galeriji mestne hiše odprli razstavo z naslovom Umetnost vezenja, na kateri so predstavljeni vezeni izdelki Marije Šolar iz Zgornje Besnice. Mojstrica vezenja veze v različnih tehnikah, ki izhajajo iz bogate zakladnice svetovne dediščine. Iz zbirke Gorenjskega muzeja so dodali še vajenice, ki pričajo o učenju vezenja pred sto in več leti.

Marija Šolar je sicer znanje vezenja poglabljala kot mentorica krožka za ročna dela pri domačem Kulturno umetniškem društvu Sejalec, to pomlad pa je predstavila tudi priročnik za spoznavanje in učenje vezenja v knjigi Umetnost vezenja. Ko so v času epidemije druženja vezilj nekoliko izostala, si je namreč vzela čas za pripravo knjige. »Rada raziskujem,« skromno pove in doda, da je zadnji dve leti imela več kot dovolj časa za take stvari ter ob tem spoznala tudi vso lepoto in obsežnost te umetnosti. Raziskovala je po tujih revijah in po spletu ter tako izbrala in s pomočjo računalniških orodij narisala okrog 640 risb vbodov za knjigo, hkrati pa je izvezla tudi 36 vzorčkov v različnih tehnikah vezenja.

Ob vsaki tehniki vezenja je opisala njeno zgodovino, od kod le-ta prihaja, kdaj je prišla v Evropo, Slovenijo … Hkrati pa je ob vsakem na fotografiji predstavljenem izvezenem vzorčku dodala tudi nekaj navodil o načinu vezenja in o potrebnem materialu. V knjigi je za nekatere tehnike, kot so: ažur, perzijski ažur, hardanger, rišelje, sfilato siciliano ali toledo, myreschka, še natančnejši opis dela z dodatnimi risbami vbodov. Številni vezeni izdelki so predstavljeni tudi na tokratni razstavi.

Pri razstavi sta sodelovali Tatjana Dolžan Eržen iz Gorenjskega muzeja in avtorica velikega dela razstavljenih vezenin Marija Šolar. / Foto: Tina Dokl

Po končani razstavi v Kranju bodo v okviru KUD Sejalec, pod pokroviteljstvom KD Jožeta Paplerja Besnica in KS Besnica, v tamkajšnji osnovni šoli pripravili še tridnevno razstavo ročnih del in vezenin, ki sta jih v tretjem življenjskem obdobju ustvarili Marija Šolar in Ivanka Leben, prav tako pa bodo na razstavi s svojimi vezeninami sodelovale vezilje KUD Sejalec Besnica. Razstava bo odprta od 17. do 19. junija.

Teden ljubiteljske kulture

Letošnji Teden ljubiteljske kulture bo v organizaciji Zveze kulturnih društev Slovenije in Javnega sklada RS za kulturne dejavnosti potekal od 20. do 29. maja. Območno odprtje Tedna ljubiteljske kulture bo v Kranju ta četrtek, 19. maja, ob 18. uri v dvorani Mestne knjižnice Kranj. Na odprtju bo nastopil Komorni pevski zbor Mysterium z dirigentom in pianistom Lovrom Frelihom, sledila bo kranjska premiera filma Za Pavla Knobla skovano. Gre za dokumentarno-igrani film o pesniku, prevajalcu, skladatelju, orglarju-cerkovniku in učitelju Pavlu Knoblu (1765–1830), ki je leta 1801, pet let pred Vodnikom, v Kranju objavil samostojno tiskano pesniško zbirko Štiri pare kratkočasnih Novih pesmi. Sledil bo pogovor z zgodovinarsko dr. Tanjo Žigon in Dragano Čolić, scenaristko in režiserko filma. Z njima se bo pogovarjala Mija Aleš.

Lutke očarale Kranj

Samo Lesjak

V Kranju je potekalo regijsko srečanje lutkovnih skupin Saše Kumpa, ki ga v spomin na legendarnega lutkarja že tradicionalno prireja kranjska območna izpostava javnega sklada za kulturne dejavnosti. Srečanje je potekalo v Otroškem kulturnem centru Krice krace ter v Stolpu Škrlovec ter postreglo s predstavo Robomat (Laboratorij Lutkovnega gledališča Nebo), Maruša Pesrl je blestela v mono miniaturi o Deklici z vžigalicami v režiji Ajdina Huzejrovića (Gledališka skupina Dramatikon), na ogled je bila predstava Gravža znamenitega avtorja Roalda Dahla (Tamala lutkovna skupina in Lutkovno gledališče Tri), predstava Jazbečar Tobija je nastala pod mentorstvom Natalije Herlec (Lutkovna skupina JSKD OI Kranj), Lutkovna skupina KUD Ampus pa je navdušila z Zakleto grajsko gospodično, kakor tudi tudi Lutkovna skupina Ringoraja DPD Svoboda France Mencinger Javornik - Koroška Bela s predstavo Darilo za mlečne zobke.

Občinstvo, še posebej najmlajši, so bili nad lutkovnimi predstavami navdušeni, strokovni spremljevalec Anže Virant pa bo na podlagi izvirnosti, likovne celovitosti ter kakovosti interpretacije odločil, ali se bo katera od njih uvrstila na junijsko državno srečanje na Ptuju. Na srečanju so prijetno presenetili mlado ustvarjalko Ano Štular s podelitvijo bronaste Linhartove značke in priznanja JSKD RS, ki jo prejmejo posamezniki za aktivno udejstvovanje na področju ljubiteljske gledališke in lutkovne dejavnosti.

Najmlajši so uživali v predstavah, tudi v Zakleti grajski gospodični. / Foto: arhiv JSKD OI Kranj (Alex Štokelj)

Fantazija nadrealnega

V Cafe Galeriji Pungert je ta čas na ogled razstava slik Sare Stanković, ki je o sebi in svojem delu zapisala: »Sem diplomirana slikarka, trenutno končujem magisterij. Moje delo se nahaja med nadrealizmom in fantazijo. Slikam figure in se zanašam na svoje spomine, da bi lahko opisala sebe pa tudi svet okoli mene. Pri mojem delu lahko vidite tudi vpliv filma. Rada pripovedujem zgodbe na platnu in v kadru. Delam tudi digitalne risbe in animacije.« Likovna dela Sare Stanković bodo na ogled do 24. maja.

MATEJA PETAČ S.P.
OVERJENI PREVODI
Prevodi v angleški, nemški, hrvaški, srbski jezik ...
+386 (0)41 761 110
petac.mateja@gmail.com
www.prevodipetac.si
JESENICE in KRANJ

POGREBNIK
z vami že 30 let
www.pogrebnik.si
Dvorje 13, 4207 Cerklje na Gor.
NOVO
poslovna enota:
Šutna 11, 4209 Žabnica
24 URNA DEŽURNA ŠTEVILKA:
041 624 685
ZA CELOTNO OBMOČJE OBČINE KRANJ

Ideja o kavi mu je bila vedno blizu

Grem »h konjedercu« na kavo, smo med zadnjim zaprtjem javnega življenja slišali večkrat. Petindvajsetletni Kranjčan Luka Jakupak se je namreč odločil, da na lokaciji, ki jo večina pozna po parkiranju, malce naprej pa sta uvoz in izvoz na in z avtoceste Kranj zahod, postavi svoj Coffee Car.

Alenka Brun

Luka Jakupak ni barist niti gostinec ni po izobrazbi, se zasmeje navihano. Ko je zaključil gimnazijo, se je sicer vpisal na izbrani študij, a hitro spoznal, da odločitev ni bila prava. Kot natakar je delal že kot srednješolec v KluBaru, kasneje celo poskusil gostinsko srečo v Londonu. Po vrnitvi domov iz tujine se je odločil, da se še enkrat vpiše na fakulteto. Tokrat na študij notranjega dizajna, zaključil letnik in pol, a prišel do končnega sklepa, da želi početi nekaj v zvezi z gostinstvom.

Nekaj časa je delal pri Andreju Misu (Moj sufle), ki ga je navdušil nad idejo, da bi šel na svoje. Jakupak je hitro ugotovil, da si napremičnine oziroma lokala, kjer bi mu še kaj ostalo zase, ko bi plačal najemnino, ne more privoščiti. Na borzi podjetnikov je zasledil, da se prodaja »cofee car« – za prodajo kave predelana konjska prikolica oziroma prikolica za transport živali. Tudi imenovala se je tako: Coffee Car. »Pa me je prešinilo, da bi poskusil. Ideja o kavici mi je bila vedno blizu.«

Odprl, pa skoraj zaprl

Sicer je Jakupak odraščal na Planini, a je veliko časa preživel pri stari mami na Griču in že takrat se je zaljubil v prostor, kjer danes stoji njegov Coffee Car. Tako je raziskoval, kdo so lastniki zemlje, kjer bi postavil prikolico, in ugotovil, da jih je kar nekaj. Naproti sta mu prišla brat in sestra njegovih let, podpisali so soglasje. Prodajo kave bi začel tik

Ob vsakem nakupu prejmete KUPON S POPUSTOM. Znesek popusta predstavlja 2 % prodajne vrednosti izdelkov, ki so na računu označeni z zvezdico. Ponudba velja do razprodaje zalog! Popust se obračuna na blagajni. Za morebitne napake v tisku se opravičujemo.

DAVIDOV HRAM

DAVIDOV HRAM, PE KRANJ IN DISKONT KRANJ
Savska loka 21c, 4000 Kranj
Odpiralni čas: od ponedeljka do petka med 7. in 17. uro ter ob sobotah med 7. in 12. uro

Vse cene so maloprodajne in vključujejo DDV.
Minister za zdravje opozarja: Prekomerno pitje alkohola škoduje zdravju!

Luka Jakupak / Foto: Alenka Brun

pred prvim zaprtjem zaradi pandemije, ampak ... Ker v tistem času ni smel delati, je tudi on razmišljal, da bi vse skupaj prodal. »Potem je prišel naslednji prvi maj. In sem odprl. Na začetku je bilo kar težko. Prodal sem po nekaj kav na dan. A sem vztrajal. Obrestovalo se je. Ko je prišlo drugo zaprtje, so ljudje začeli prihajati.« In se navadili, da tu sedaj dobijo kavo za s seboj. »Je dobra, s slovenskih pražarnic,« je ponosen. »Največ pijejo kavo z mlekom in tudi naročil za črno dolgo je kar nekaj,« nadaljuje. Celo umetnost risanja na kavo ga je pritegnila do te mere, da se je sam naučil, kako narisati laboda, recimo. Meni, da če se hoče, se vse da. Poleti pri njem poleg kave dobite še limonado, naročite pa lahko tudi t. i. cold brew kavo, ki pa je v Kranju in okolici, opaža, pivci kave niso vajeni. »Okus je močan, pije se z ledom, ni pa to ledena kava,« pojasni.

Načrti za naprej

Jakupak razmišlja, da bi počasi prikolico zamenjal za kontejner, ker bi rad razširil ponudbo, dodal kakšen prigrizek. »Kakšen toast, sendvič, smuti ... Poskusil bi z zdravim zajtrkom. Predvsem da ljudem ni treba razmišljati, da morajo še v trgovino po sendvič, ko pridejo k meni na kavo.« Smeje zaključi: »Pa da sem tudi morda kakšen dan prost, ker v zadnjih dveh letih sem bil prost le takrat, ko sem bil bolan.«

Čivkarije.

Po dveh letih se je na Blejski grad na velikonočno nedeljo vrnila ena zabavnejših prireditev za otroke Lov na pirhe. Smeha ni manjkalo, tekmovalnosti tudi ne. Pri dogodku so sodelovali tudi člani Kulturnega društva Igralska skupina viteza Gašperja Lambergarja, med njimi pa je v svoji simpatični opravi zagotovo posebno pozornost pritegnila Kranjčanka Zalka Badalič. A. B. / Foto: Tina Dokl

Na zabavi ob odprtju novega igralnega salona Admiral Ljubljana se je zbralo lepo število znanih in manj znanih obrazov slovenske estrade. Med njimi smo opazili tudi Mary Ševo, Kranjčanko, ki smo jo lahko spremljali v slovenski različici šova Sanjski moški. Na fotografiji: uradno najlepši Slovenec Sebastian Čufer, Mary Ševo in še ena »sanjska«, Sandra Aleksić. A. B. / Foto: arhiv organizatorja (David Keinne)

Nedavno je KluBar gostil t. i. skrivni koncert. Nastopili so Hamo & Tribute 2 Love ter tudi na ta način napovedali veliki koncert, ki bo 22. maja v Križankah. Predstavili bodo tudi novi album 22, ki bo izšel na isti dan in v vinilni različici. Kot predskupina se jim bo pridružila gorenjska skupina Masharik. Na fotografiji je poleg članov zasedbe še Alex Mladenov (skrajno levo). A. B. / Foto: Primož Pičulin

Likovna razstava Your Alps je nastala v okviru istoimenskega projekta v Biotehniškem centru Naklo. Trenutno gostuje v stopniščni galeriji Stare Pošte v Kranju. Je nekaj posebnega, saj so razstavljena dela tako fotografije kot reliefi, kar olajša ogled slepim in slabovidnim, opremljena pa so tudi z opisi v brajici. Razstava Your Alps bo na ogled do sredine junija, njeno odprtje pa sta s pesmijo pospremili dekleti s fotografije, Tina Langerholc in Pika Vučko. A. B. / Foto: Alenka Brun

Martina Marenčič in Darko Slavec, kiparka in slikar. Prva je umetniška vodja v Likovnem društvu Kranj, drugi prejemnik nagrade grand prix na lanskem Mednarodnem festivalu likovnih umetnosti. Skupaj sta v Mali galeriji odprla aktualno razstavo Slavčevih del z naslovom Praznina. I. K. / Foto: Lojze Kalinšek

Pri Nogometnem klubu Triglav so prenovili navijaško cono, ki je pod šotorom poleg igrišča. V njej bodo gostili priljubljene glasbene skupine. Če bo slučajno kdo od izvajalcev zamudil ali odpovedal nastop, bo za glasbo poskrbel kar direktor kluba Beno Fekonja, ki kitaro zaigra tudi na željo navijačic. V. S. / Foto: Gorazd Kavčič

Na devetem Festivalu čokolade v Radovljici se je predstavila tudi čokoladnica Mama Paula iz Britofa. Lastnica blagovne znamke Hana Kotar (na sredini), Simona Kos Jambrošić (levo) in Ana Pančur (desno) so obiskovalce razveseljevale s posebno čokolado edinstvenega okusa. M. L. / Foto: Tina Dokl

Na aprilskih volitvah smo Kranjčani dobili novi državni poslanki – Andrejo Kert (levo) in Sandro Gazinkovski (desno). Obe sta kandidirali za Gibanje Svoboda, ki bo imelo kar 41 poslank in poslancev. Njune izvolitve se je na večer volitev v ljubljanski Cvetličarni, kjer je volilni štab Gibanja Svoboda spremljal volilne rezultate, razveselila tudi predsednica KS Huje Sonja Mašić (na sredini). S. Š. / Foto: Tina Dokl

DRUŠTVO BAZEN KRANJ, KULTURNI CENTER, STARETOVA ULICA 20, KRANJ

Tihi glas, ujet v nakit

Alenka Brun

Slovenski teden nakita 2022 so med 9. in 15. majem gostili različni slovenski kraji. V Kranju se je predstavila oblikovalka in izdelovalka nakita Nataša Druškovič. V času Slovenskega tedna nakita 2022 je razstavljala v prostorih Galerije Mestne občine Kranj. Na ogled je, poleg še nekaj drugih svojih kosov, postavila ročno izdelano kolekcijo z naslovom Tihi glas. Z njo kot oblikovalka opozarja na pretirano poseganje človeka v naravo, ki se že močno odraža tudi v pomanjkanju vode, ki je ključnega pomena za vsa živa bitja na našem planetu. Nakit iz lesa in bakra združuje geometrijske in organske forme. Vrezani majhni krogi na lesu ponazarjajo izsušeno prst, na kateri poganja novo upanje, kapljica vode ustvarja novo življenje. Zato miniaturne kiparske forme s subtilnim okrasjem iz stekla ne delujejo le kot prostor vizualnih dražljajev, ampak kot širša metafora za kompleksnost obstoja našega planeta. Poleg je kranjski fotograf Andraž Muljavec razstavil še fotografije, ki prikazujejo modele z nakitom iz omenjene kolekcije. Tudi njemu je v uvodu na odprtju razstave nekaj besed namenila Martina Marenčič, umetniška vodja Likovnega društva Kranj in kiparka. Pri projektu je namreč na svojevrsten način ovekovečil kose nove kolekcije Nataše Druškovič, razstava sama pa je pokazala produkt sodelovanja dveh umetnikov in dva različna pogleda.

Nataša Druškovič / Foto: Alenka Brun

Medovite rastline na domačem vrtu

V petek, 20. maja, je svetovni dan čebel. K njihovi ohranitvi lahko prispeva prav vsak s sajenjem medovitih rastlin.

Med medovite rastline sodi tudi ameriški slamnik. / Foto: arhiv Čebelarske zveze Slovenije

Ana Šubic

Svetovni dan čebel, ki ga bomo zaznamovali že peto leto zapored, letos še posebej nagovarja mlade ter poudarja pomembnost opraševalcev, njihove zaščite in učenja veščin čebelarjenja, ki se prenašajo iz roda v rod. K preživetju in in ohranjanju čebel in drugih opraševalcev, od katerih je odvisnih kar sedemdeset odstotkov pridelave hrane, lahko pomembno prispevamo s sajenjem avtohtonih medovitih rastlin.

Katero medovito rastlino izbrati za domači vrt, je odvisno od tega, kaj imamo na razpolago: ali je to le balkon s cvetličnimi koriti ali morda vrt oz. celo njiva. Kot je pojasnil Tomaž Samec s Čebelarske zveze Slovenije, imamo v primeru cvetličnih korit številne možnosti pri izbiri medovitih rastlin iz vrst začimbnic in dišavnic. »V korita lahko sadimo baziliko, origano, timijan, meliso, boreč kot tudi nizko sočnico ali ameriški slamnik ...«

Če imamo vrt z veliko prostora, se lahko odločimo za zasaditev medovitih dreves, kot so lipa, divja češnja, navadna leska, kostanj, pa tudi grmov, kot so vrtnice, ki nam s cvetenjem obogatijo vrt.

Če imamo vrt z veliko prostora, se lahko odločimo za zasaditev medovitih dreves, kot so lipa, divja češnja, navadna leska, kostanj. »Na vrtovih se lahko odločimo tudi za posaditev grmov, kot so vrtnice, ki nam s cvetenjem obogatijo naš vrt. Tudi na vrtovih imamo možnosti posaditi medovite začimbe in dišavnice,« je svetoval Tomaž Samec. Veliko možnosti je tudi ob zasajanju njiv. »Nanje lahko posejemo sončnice, buče, ajdo, mak, oljno ogrščico, facelijo, deteljo ... Te rastline ne bodo omogočale le paše čebelam, ampak bodo koristne tudi širše. Npr. semena sončnic in buč lahko pozneje uporabimo za izdelavo olja,« je razložil.

VRTOVI NOVINEC

Strahinj 8, 4202 Naklo
T: 040 496 009
E: info@vrtovi-novinec.si

- košnja in zračenje trave
- obrezovanje živih mej in grmovnic
- rez sadnega in ostalega drevja
- prekopavanje in frezanje vrtov
- pospravljanje listja
- odvoz vej in zelenega odpadnega materiala

Vse za obnovo vašega doma na enem mestu.

obrtnik Škofja Loka
www.obrtnik.si
tel.: 04 518 45 00, gsm: 031 681 275, e-pošta: info@obrtnik.si

Storitve: prenova stanovanjskih in poslovnih prostorov hitra in kvalitetna prenova kopalnic tlakovanje dvorišč energetske prenove objektov
Trgovina: vinil plošče, keramika, topli podi, parketi kopalniška oprema gradbeni material in orodje lepila, laki in olja za parket
Svetovanje: projektiranje ideje načrti

že 50 let
si tradicija in kvaliteta podajata roko

POPUSTI NA VSE TALNE OBLOGE, SANITARNO OPREMO DO 15%

RIVAL - VTS, d. o. o., Ljubljana
Ob železnici 18, 1000 Ljubljana
tel.: 01 520 71 50
info@rival-vts.si www.rival-vts.si

PE Kranj
Ulica Mirka Vadnova 1, 4000 Kranj
Branko Malešič, varnostni menedžer
branko.malesic@rival-vts.si, tel.: 040 26 60 11

ZAPOSLUJEMO!

Vabim vas, da se nam pridružite na delovnih mestih:

- **varnostnik – receptor** v Radovljici, Kranju ali Škofji Loki, dopoldanski delovni čas, delo od ponedeljka do petka po 8 ur dnevno (NPK varnostnik);
- **intervencijski varnostnik** v Radovljici, Kranju ali Škofji Loki, turnusni delovni čas, delo vse dni v letu po 8 ali 12 ur dnevno (NPK varnostnik, vozniško dovoljenje B-kategorije, zdravstvena zmožnost za pridobitev orožja).

Prijavite se na mojo e-pošto z naslednjimi dokumenti:

- vloga za zaposlitev z življenjepisom in opisom delovnih izkušenj,
- dokazilo o splošni izobrazbi – spričevalo,
- certifikat o nacionalni poklicni kvalifikaciji (NPK varnostnik),
- kopija službene izkaznice (če jo imate),
- kopija osebne izkaznice.

Naša osnovna naloga je ljudem omogočati varno in kakovostno življenje. Uresničujemo jo z vsakodnevnim izvajanjem svojih storitev in s pomočjo državnim organom skušamo doseči tako družbeno stanje, da bi se ljudje počutili varno.

Znanje, sposobnost, delavnost in iznajdljivost, ki jih premoremo, nam omogočajo, da smo hitri in učinkoviti. Menimo, da je edina prava pot k uspešnemu razvoju ustvarjanje takega vzdušja v podjetju, ki ljudi motivira k delavnosti in ustvarjalnosti. Varnostne naloge, ki nam jih narekujejo naša delovna mesta, opravljamo po svojih najboljših močeh. Stremimo k temu, da tisto, kar počnemo, opravimo najbolje in kar se da učinkovito.

Dragim sodržavljankam in sodržavljanom predlagam, da svoje premoženje in svojce pravočasno učinkovito zaščitite in varujete, tudi z našo pomočjo. Bodite vedno pozorni na svojo okolico, posebej na neznance, ki ne spadajo v vaše okolje, in bodite vedno čuječi!

Vgradite protivlomno zaščito: čvrsto sklenjeno ograjo okoli svoje posesti, namestite video domofon, vhodna vrata v hišo opremite s kukalom oz. prečno zaporo ali vgradite protivlomna vrata, na kletna okna namestite rešetke ali varnostne folije. Pri tem vam z veseljem pomagamo s svetovanjem ali načrtovanjem ter predvsem z izvedbo tehničnega in/ali fizičnega varovanja.

Vgradite alarmne naprave: video nadzor, video domofon, senzorje, ki zaznavajo nepooblaščeno gibanje, lom stekla, tresenje vrat ali sten, dim, ogenj, povišano temperaturo, izliv vode ipd. Vgradite tipke za paniko in magnetne kontakte na vratih in oknih.

Alarmne naprave povežite z našim varnostno-nadzornim centrom (VNC) kategorije II, SIST EN 50518, ki zagotavlja neprekinjen sprejem in obdelavo alarmnih signalov, obveščanje in takojšnje ukrepanje interventnih varnostnikov.

Zelo vesel bom vsakega vašega klica ali e-pošte.

Branko Malešič

SLOVENIJALES

Sedaj tudi v Kranju!

Prodajni center
Ul. Mirka Vadnova 19a

Ponudba vrtnega programa in lesenih izdelkov

LEPLJENE PLOŠČE
smreka/jelka, različne dimenzije
od 4,89 €

SKOBLJANE LETVE
smreka, različne dimenzije
od 2,58 €

ZUNANJI POD
impregniran bor 25 x 144 x 4000 mm
29,99 € / m²

LESENI PODEST
impregniran bor 50 x 50 cm
5,99 €

OGRAJA VAMPIR
impregniran bor 114 x 45 cm
7,19 €

MEJNE PALISADE
impregniran bor različne dimenzije
od 13,99 €

OKROGLICE, OKROGLI STEBRIČKI
impregniran bor različne dimenzije
od 3,99 €

KVADRATNI STEBRIČKI
impregniran bor različne dimenzije
od 11,49 €

- **Police in razrez po meri**
- **Kuhinjski pulti**
- **Iverne plošče in iverali**
- **Letve iz masivnega lesa**
- **Lepljene plošče**
- **Pohištvo po meri**
- **Okovje in orodje**
- **Lepila, barve in laki**
- **Notranja vrata**

www.slovenijales.si

0590 77 188

Festival ponovne uporabe

V Kranju bo v sredo, 25. maja, prvi slovenski Festival ponovne uporabe.

Ana Šubic

Ljubitelji izdelkov iz druge roke, izposoje, popravil in izmenjav se bodo 25. maja družili na češnjevem vrtu Hiše Layer v Kranju na Festivalu ponovne uporabe, ki ga organizirajo Ekologi brez meja. Predstavitev gonilnih sil na področju ponovne uporabe bo med 13. in 18. uro.

«Domačini iz Fundacije Vincenca Drakslerja so mojstri v reševanju in predelavi pohištva, njihova 'štacuna' na prostem in na odru, kjer bo pred festivalom potekala Zero waste konferenca, pa prava paša za oči,« so napovedali organizatorji in dodali, da se pomena souporabe dobro zavedajo tudi kranjski taborniki iz Društva tabornikov rod Stane Žagar. »Pred kratkim so zagnali Kr' po stvar, knjižnico, kjer si lahko izposodimo najrazličnejše stvari ter tako ne le poskrbimo za manj odpadkov, temveč tudi za prihranke. Preverite, kaj si lahko pri njih izposodite, ali pa se na dogodku registrirajte in tako lahko naslednjič že takoj začnete izposojo želenega pripomočka,« so povabili Ekologi brez meja.

Obiskovalci bodo spoznali tudi Zavod KNOF, ki z Butiki ponovne uporabe Stara šola popularizira trajnostni način življenja in dokazuje, da so oblačila iz druge roke lahko pravi zakladi. Vrhniški DEPO bo v ospredje postavil novo življenje odpadnih materialov, na voljo bo tudi popravljalnica koles. Organizatorji tudi vabijo obiskovalce, da prinesejo male električne aparate in avdio-video naprave v brezplačni pregled in diagnostiko, na voljo bo hišni serviser iz Servisa Jurco. Ekologi brez meja bodo obiskovalce oskrbeli z osnovnimi pripomočki za življenje z manj odpadki in predstavili prenovljeni portal za spodbujanje ponovne uporabe Manj je več.

DRIVE TOGETHER

AVTO MOČNIK d.o.o.
JEZERSKA CESTA 135 / 4000 KRANJ
tel.: 04 281 77 17

mazda

AVTO MOČNIK, d.o.o., BRITOF 162, KRANJ

challenge.
create.
care.

KNAUF INSULATION

Podjetje Knauf Insulation Škofja Loka je del koncerna Knauf Insulation, ki danes z več kot 40 obrati po vsem svetu predstavlja enega izmed vodilnih, predvsem pa najhitreje rastočih podjetij na področju proizvodnje izolacijskih materialov.

K sodelovanju vabimo več novih sodelavk/sodelavcev na različnih delovnih mestih za nedoločen čas.

IZMENSKI ELEKTROMEHANIK

- *Opravljanje preventivnih in/ali korektivnih vzdrževalnih del v obratu.*
- *Opravljanje tekočih popravil in zamenjavanje iztrošenih delov.*
- *Nastavljanje elektro in strojnih naprav glede na zahteve tehnološkega procesa.*
- *Samostojno iskanje in odpravljanje ugotovljenih napak in okvar na strojih, napravah in instalacijah.*
- *Spremljanje obratovanja elektro in strojnih naprav s kontrolnimi obhodi.*
- *Branje tehnično - tehnološke dokumentacije in izvajanje del skladno z načrti.*

Od kandidatov pričakujemo vsaj srednješolsko izobrazbo.

DELAVEC V PROIZVODNJI

- *Opravljanje različnih delovnih nalog na proizvodni liniji.*
- *Pregled in priprava materiala, ki vstopa v proces izdelave.*
- *Vzdrževanje čistoče in reda v proizvodnji.*
- *Pripravljanje izdelkov za odpremo.*

Od kandidatov pričakujemo znanje slovenskega jezika ter pripravljenost na delo v dveh izmenah.

UNIVERZALNI DELAVEC IV.

- *Opravljanje različnih delovnih nalog na proizvodni liniji s poudarkom na fizičnem delu.*
- *Izločanje izdelkov slabe kakovosti in sortiranje končnih izdelkov.*
- *Stalno kontroliranje ključnih parametrov proizvodnega procesa.*
- *Vzdrževanje čistoče in reda v proizvodnji.*

Od kandidatov pričakujemo znanje slovenskega jezika, izpit za upravljanje viličarja ter pripravljenost na delo v štirih izmenah.

Nudimo vam:

- *13. plačo po poslovni uspešnosti, nadpovprečno višino letnega regresa, možnost napredovanja,*
- *dodatno pokojninsko in nezgodno zavarovanje ter preventivne zdravstvene preglede,*
- *plačan prevoz in malico na lokaciji,*
- *sofinanciranje športnih aktivnosti in možnost koriščenja počitniških kapacitet.*

*Pogodbo bomo sklenili **za nedoločen čas** s poskusnim delom. Delovna mesta so v **Škofji Loki**.*

*Vaš življenjepis pošljite na elektronski naslov: **razpis@knaufinsulation.com.***
Več informacij vam bomo z veseljem posredovali na številki 030 356 004 ali na spletni strani www.knaufinsulation.si/prosta-delovna-mesta.

Temeljito pospravljanje naj bo enkraten dogodek

Tina Markun, Kranjčanka, preseljena v Bohinj, je certificirana svetovalka za urejanje domov po metodi Marie Kondo. Šolanje za svetovalce je opravila v Londonu leta 2018 pri Marie Kondo in njeni ekipi, in sicer na prvem izobraževanju, ki je potekalo v Evropi, prej so bila le na Japonskem in v ZDA.

Maša Likosar

S šolanjem pri Marie Kondo je Tina Markun združila svoje izkušnje in zanimanja v edinstveno svetovanje, s pomočjo katerega preko urejanja domov pomaga organizirati hišo ali stanovanje in narediti prostor za tisto, kar je posameznikom pomembno. S svetovanjem se je najprej ukvarjala v omejenem obsegu poleg redne službe, lansko leto se je po dvajsetih letih redne zaposlitve odločila, da se svetovanju za urejanje domov posveti v celoti. »Verjamem, da je dom bistvenega pomena, da živimo na način, kot si želimo. Z vsako izkušnjo svetovanja za ureditev doma 'enkrat za vselej' z večjo gotovostjo lahko trdim, da ima urejen dom veliko moč, kar se odraža na različnih ravneh našega življenja, in kar je najpomembneje, vsak si zasluži, da se doma počuti kar se da dobro,« je poudarila.

Način ureditve doma, ki ga predlaga Marie Kodno, presega zgolj organizacijo, da je vse lepo zloženo in na svojem mestu, v ospredje namreč postavlja posameznika in njegov način življenja. »Marie Kondo je s svojo filozofijo in holističnim pristopom zaobjela bistvo, in si-

cer kako pri ureditvi doma združiti tisto, kar je lepo, praktično in uporabno, ob spoštovanju in prilagajanju posamezniku. Posebnost je tudi v merilu, da obdržimo le tisto, kar imamo radi, zato pravimo, da gre pri tem načinu pospravljanja od znotraj navzven. Urejenost torej ni samo vidna in prijetna za oči, ampak jo tudi občutimo in živimo, kar se odraža v zadovoljstvu in kakovosti življenja,« je dejala Markunova in dodala: »Kot je zapisala Marie Kondo v svoji knjigi, je življenje prekratko, da bi stalno pospravljali, zato s tem opravimo enkrat za vselej. Torej vzpostavimo sistem, ki za nas deluje glede na naš način življenja.«

Tina Markun je certificirana svetovalka za urejanje domov po metodi Marie Kondo.
/ Foto: Andy Aungthwin

Ko dom posazmeznika duši

Nekateri posamezniki zmorejo dom urediti sami, nekaterim ga ni treba, nekateri so zadovoljni s takšnim, kot je, pri nekaterih je pospravljanje (pre)pogosto na seznamu opravil in mu namenjajo veliko ali preveč časa, nekateri pa so zaradi svojega doma celo v stresu. »Ker ne vedo, kje se lotiti, ker je vsega preveč in se ne morejo ločiti od stvari. Morda ne najdejo časa ali imajo v življenju druge prioritete.

- SALON KOPALNIC
- PLOŠČICE
- SANITARNA KERAMIKA
- SANITARNE ARMATURE
- NOTRANJA VRATA
- TUŠ KABINE IN KADI
- KOPALNIŠKO POHIŠTVO
- PRENOVA

dolnov

Šuceva 23, Kranj
dolnov@dolnov.si
04 201 30 14
041 318 439

VELIKO ZNIŽANJE EKSPONATOV

www.dolnov.si

Pomagam lahko tistim, ki se za to odločijo sami in ki sami spoznajo, da jih dom izčrpava, se ne morejo sprostiti ali stalno pospravljajo, pa se nikjer ne pozna. Nekateri so odstranili že veliko stvari, a so prostori in omare še vedno prenatrpani,« je pojasnila in dodala, da tisti, ki poiščejo pomoč, svoj dom največkrat opišejo, da jih duši. Pred svetovanjem je najprej potrebna predpriprava, kar ne pomeni, da je treba karkoli postoriti v stanovanju ali kupiti, ampak je potreben razmislek, kje smo in kam gremo. Sledi pogovor o načinu dela. »Ljudem tudi ni vedno enostavno odpreti vrat svojega doma, toda običajno le pri prvem srečanju,« je dejala. Delo poteka v obliki vodenja, usmerjanja ter vzpostavitve sistema in osvojitve veščin, da bo dom ostajal urejen tudi po zaključenem sodelovanju. »Marsikoga skrbi, da dom ne bo ostal urejen, a kdor dom temeljito uredi, občuti veliko razliko in ne zapade več v nered,« je dodala.

Pospravljamo po kategorijah

Temeljito pospravljanje stanovanja oziroma hiše naj bo poseben in enkraten dogodek. »To pomeni, da se pospravi enkrat in naenkrat. Pregledamo vse, kar imamo, in vsaki stvari določimo svoje mesto. Vedeti moramo, kaj imamo in kje to je,« je pojasnila. Stvari organiziramo tako, da so pregledne, dostopne, lahko dosegljive in da je enostavno vzdrževati red. Taka temeljita ureditev doma ima po besedah Markunove tudi širši smisel, kot je le organiziran dom, saj ozavesti naše navade in nam pomaga spremeniti zakoreninjene vzorce. »Pri vsakodnevnem pospravljanju stvari le vračamo na svoje mesto, pri čemer gre le za vzdrževanje reda. Če pa je dom dobro organiziran, je te vrsta pospravljanja zelo hitro in lahkotno opravljena. Takšno pospravljaje poteka avtomatično, brez napora ali načrtovanja,« je poudarila.

Temeljita ureditev doma zahteva čas, energijo, soočanje s seboj in iskrenost do sebe, pravi Markunova. Kriterij, kaj bomo obdržali, je torej tisto, kaj imamo radi. »Ni merila, koliko česa smemo obdržati ali kaj vse moramo zavreči, edino merilo je, da obdržimo tisto, kar nas razveseljuje in kar je v skladu z našimi osebnimi cilji in vrednotami,« je dejala. Pomembno je, da pred in med urejanjem doma ničesar ne kupujemo, ampak da najprej uporabimo tisto, kar že imamo. »Izboljšave, da kakšno stvar zamenjamo ali dopolnimo, pridejo na koncu, ko točno vemo, kaj potrebujemo,« je dodala. Ko je dom temeljito urejen, enostavno vzdržujemo red, lahkotneje opravljamo vsakodnevna opravila in se s pospravljanjem ne obremenjujemo več. Stvari le sproti vračamo na svoje mesto in v dnevu oblikujemo krajšo rutino, ko to postorimo.

Pospravljanja oziroma urejanja doma se ne lotimo po prostorih, ampak po kategorijah, kar pomeni, da stvari, ki sodijo skupaj, pregledamo naenkrat. »Začnemo z najlažjimi stvarmi, to so oblačila, nato pregledamo knjige in dokumente, potem vse ostalo, ravno tako po kategorijah. Na koncu pregledamo še tiste stvari, na katere smo čustveno navezani,« je razložila. Tak način je sistematičen in obvladljiv, cilj pa dosegljiv. »Obenem brusimo tudi zmožnost presoje, kaj imamo radi in kaj ne,« je dejala.

Pozitivni učinki urejenega doma

»Raziskave kažejo, da ima urejen dom številne pozitivne učinke,« je ob koncu poudarila Markunova. Spodbujajo pozitivno naravnanost, zdrave navade, zadovoljstvo, dobro počutje in boljše odnose. »Nasprotno, neorganiziranost v domu zlasti pri ženskah povzroča povečanje stresnega hormona,« je dodala. Navlaka lahko povzroča nerazpoloženost, nespečnost, celo anksioznost in depresijo. Urejeni prostori delujejo pomirjajoče in prispevajo h kakovostnemu spancu, zmanjšujejo stres ter povečujejo zbranost. »Raziskave tudi kažejo, da v urejenih prostorih manj odlašamo. Urejen dom tudi poenostavi vsakodnevna opravila in tako prihranimo veliko časa ter spremeni naš odnos do stvari in predvsem do potrošništva,« je sklenila.

LTH Castings

IŠČEMO NOVE SODELAVCE/-KE

V uspešnem mednarodnem podjetju s področja avtomobilske industrije vam nudimo dinamično, samostojno in fleksibilno delo z možnostjo dodatnega izobraževanja, osebnega in strokovnega razvoja ter gradnje nadaljnje kariere.

OBRAT ŠKOFJA LOKA:

- Posluževalcec stroja (CNC operater)
- Livar
- Talilec
- Vzdrževalec strojni
- Vzdrževalec elektro
- Vzdrževalec mehatronik
- Voznik viličarja

OBRAT LJUBLJANA:

- Posluževalec stroja (CNC operater)
- Livar
- Vzdrževalec strojni
- Voznik viličarja
- Orodjar v vzdrževalni orodjarni

POČITNIŠKO DELO ZA DIJAKE IN ŠTUDENTE

Ponujamo ti dinamično delo v prijetnem kolektivu, stimulativno plačilo, topel obrok, možnost dodatnih izobraževanj in dolgoročnega sodelovanja.

KAJ LAHKO DELAŠ?

- Pomagaš pri delu v proizvodnji.
- Preizkusiš osnovno delo s CNC obdelovalnimi stroji.
- Pregledueš ulitke in prepoznavaš napake v skladu s kontrolno dokumentacijo.

ZBIRANJE PRIJAV:

Skenirajte kodo QR, preverite več informacij o posameznem delovnem mestu ter oddajte prijavo.

www.lthcastings.com/zaposlitev

Za vse dodatne informacije smo vam na voljo na telefonski številki 04/511 2125 (Tanja Šolar, Škofja Loka); 04/511 2552 (Sabina Mohorič, Trata) in 01/500 1962 (Maja Koprivec, Ljubljana).

rexroth
A Bosch Company

PROSTA DELOVNA MESTA

V PROIZVODNJI IN PODPORNIH ODDELKIH

ŠKOFJA LOKA ŽELEZNIKI ŠENČUR

PRIDRUŽITE SE NAM ŽE SEDAJ

BRNIK 2023

Razvoj in fleksibilna proizvodnja tehnično zahtevnih elektromotorjev in varilnih transformatorjev v majhnih in srednjih serijah.

AKTUALNI RAZPISI:

BOSCH REXROTH d.o.o.
Kidričeva cesta 81
4220 Škofja Loka

080 80 16
zaposlitev@bosch.com

BOSCH REXROTH D.O.O., KIDRIČEVA CESTA 81, ŠKOFJA LOKA

TLAČNA LIVARNA IN OBDELAVA ULITKOV

Difa, d. o. o., je hitro razvijajoče se družinsko proizvodno podjetje, ustanovljeno leta 1990 kot naslednik obrtne dejavnosti iz leta 1967. Na trgu smo prisotni že več kot 50 let. Ukvarjamo se s tlačnim litjem izdelkov iz aluminijevih in cinkovih zlitin, brizganjem plastike, preoblikovanjem in sestavljanjem.
Smo izvozno naravnano podjetje, več kot 90 odstotkov naših proizvodov je izdelanih za najzahtevnejšo avtomobilsko industrijo na trgih EU, ZDA in Kitajske.

ZAPOSLUJEMO

TALILEC, LIVAR OPERATER 1, STRUGAR 1, SAMOSTOJNI ORODJAR (m/ž)

Zahtevana izobrazba: poklicna ali srednja tehnične smeri
Oblika zaposlitve: določen čas z možnostjo podaljšanja za nedoločen
Delovni čas: delo v izmenah (tri- ali štiriizmensko)

KAJ PRIČAKUJEMO:
- Zanesljivost, odgovornost do dela
- Fleksibilnost in natančnost
- Vozniški izpit kategorije B
- Znanje slovenskega jezika
- Osnovno računalniško znanje

KAJ NUDIMO:
- Delo v dinamičnem okolju
- Delo v mladem kolektivu
- Dobro plačilo (nagrajevanja)
- Možnost strokovnega izobraževanja

PREGLEDOVANJE IN PAKIRANJE (m/ž)

Zahtevana izobrazba: končana osnovna šola, zaželena je poklicna ali srednja izobrazba
Oblika zaposlitve: določen čas z možnostjo podaljšanja za nedoločen
Delovni čas: delo v dveh izmenah

KAJ PRIČAKUJEMO:
- Zanesljivost, odgovornost do dela
- Fleksibilnost in natančnost
- Znanje slovenskega jezika
- Osnovno računalniško znanje

KAJ NUDIMO:
- Delo v dinamičnem okolju
- Delo v mladem kolektivu
- Dobro plačilo (nagrajevanja)
- Možnost strokovnega izobraževanja

Za delovno mesto talilec imajo prednost kandidati z izkušnjami na podobnih delovnih mestih in v livarnah ter tisti, ki imajo opravljeno strokovno usposabljanje za Upravljavca industrijskih peči. Izpit za viličarja se opravi v podjetju.
Prijave sprejemamo samo v elektronski obliki na e-pošto zaposlitev@difa.si do 10. 6. 2022. Dodatne informacije dobite na telefonski številki 04 502 01 14 (kadrovska služba). Vabimo vas, da se pridružite kolektivu podjetja Difa, d. o. o.

DIFA, D.O.O., ŠKOFJA LOKA, KIDRIČEVA CESTA 91, ŠKOFJA LOKA

Kateri avtomobili in kaj se največ kvari

Najpogostejša je okvara akumulatorja. Z najmanj okvarami so se med drugim izkazali modeli Toyota Aygo,VW Up in Škoda Citigo, v srednjem razredu Mitsubishi ASX, Audi A3, BMW serije 2, BMW X1, Volvo XC40 in VW T-roc, v višjem srednjem pa BMW 5 in VW Touareg.

Nemški avtomobilski klub ADAC je objavil statistiko avtomobilov, ki so se lani na nemških cestah najmanj in največ kvarili. Med 22 avtombilskimi znamkami so ocenili 132 modelov. Raziskava vsebuje vse okvare v lanskem letu, ki so prizadele vozila množične proizvodnje stara od tri do deset let.

Največ okvar je povezanih z akumulatorjem. Takih okvar je kar 46,2 odstotka. Vzorec napak se speminja s starostjo.Težave z akumulatorjem se začnejo običajno po sedmih letih, tipične težave pa so povezane tudi s črpalko za gorivo, kar se pojavlja od desetega leta in so nato vse pogostejše. Alternator se kvari od četrtega leta, resnejše okvare, povezane z vžigalnimi svečkami, pa so značilne za osem let stare avtomobile.

V srednjem razredu po številu okvar izstopa Opel Insignia.

REMONT Ljubljanska cesta 22, Kranj, TEL: 04 201 52 15, www.REMONT-KRANJ.si

www.avtohisa-real.si

Katastrofalni padec prodaje avtomobilov

V EU je v prvem trimesečju letos prodaja avtomobilov padla za 12,3 odstotka. Analitiki napovedujejo, da bo prodaja novih avtomobilov v EU do konca leta 2022 na najnižji ravni vseh časov.

Podatki Združenja proizvajalcev evropskih vozil (ACEA) kažejo na katastrofo pri prodaji novih vozil v Evropi. V EU je bilo v prvem četrtletju registriranih 2.245.000 vozil, kar je 12,3 odstotka manj kot v enakem obdobju lani. Vsi ključni trgi so v rdečih številkah. V Nemčiji je padec 4,6 odstotka, v Franciji 17,3, v Italiji 24,4, v Španiji 11,6 in na Poljskem 13,3 odstotka. Če primerjamo enako obdobje s predkoronskim letom 2019, je upad prodaje avtomobilov v EU večji od 30 odstotkov.

Na drugi strani pa je to obdobje rekordno za električna vozila. Avtomobilska industrija zaradi zahtev EU prioritetno izdeluje elektrificirana vozila z manjšim ogljičnim odtisom. V prvih treh mesecih letošnjega leta so baterij-

Bo prodaja novih avtomobilov v EU v letu 2022 padla na najnižjo raven vseh časov?

AVTO CENTER LOVŠE d.o.o., JARŠKA CESTA 11, DOMŽALE

Top 10 najbolje prodajanih avtomobilov v Sloveniji (primerjava januar–marec 2021/2022)

	Znamka	Model	2022	2021	Razlika (%)
1	Renault	Clio	500	899	-44,38
2	Kia	Sportage	379	159	138,36
3	Škoda	Octavia	357	839	-57,4
4	Volkswagen	T-Roc	330	414	-20,3
5	Toyota	Yaris Coss	288	0	
6	Jeep	Compass	274	240	14,17
7	Hyundai	Tucson	273	360	-24,17
8	Volkswagen	Polo	269	322	-16,46
9	Dacia	Sandero	268	235	14,04
10	Volkswagen	T-Cross	266	468	-43,16

Vir: Trgovinska zbornica Slovenije

ska električna vozila v Evropi skoraj podvojila svoj tržni delež v primerjavi z enakim obdobjem lani – zdaj predstavljajo deset odstotkov vse prodaje. Vozila na dizelski in bencinski pogon pa še naprej izgubljajo tržni delež.

In kako je v Sloveniji?

V Sloveniji smo po podatkih Trgovinske zbornice v prvem trimesečju registrirali 12.752 vozil, to je 21,7 odstotka manj kot leto prej.

Gledano po segmentih, je največji padec registracij med najcenejšimi vozili. Proizvajalci vozil so namreč v zadnjem času načrtno usmerjali proizvodnjo v večja in bolje opremljena vozila, ki prinašajo večje marže.

Električna vozila pa tudi v Sloveniji doživljajo rekordno rast. V prvem četrtletju je bil vsak peti novi avtomobil vsaj delno elektrificiran. Registriranih je bilo 61 odstotkov več električnih vozil kot v enakem obdobju lani, 183 odstotkov več priključnih hibridov, 63 odstotkov več klasičnih hibridov in 15 odstotkov manj mehkih hibridov.

In kaj smo kupovali Slovenci? Pri povsem električnih vozilih prednjači Tesla, model Y, pri priključnih in mehkih hibridih Hyundai Tucson, pri polnih hibridih pa Toyota Yaris Cross.

Po lanskem premoru pripravili Offroad 2022

Lani jih je odgnal virus, zdaj bodo spet rohneli po pesku in blatu.

Zadnji majski konec tedna bo v radovljiški gramoznici Graben spet živahno. Na svoj račun bodo ponovno prišli ljubitelji adrenalinskih voženj s terenskimi avtomobili, tisti s primernimi štirikolesniki pa bodo lahko tudi sami preizkusili svoje vozniške spretnosti. Gramoznica Graben se je že na dosedanjih preizkušnjah izkazala kot odlično prizorišče z jezerci, prelomnicami in skoki, ki omogoča pripravo zanimivih tekmovalnih prog.

Ogled terenskih voženj bo mogoč v soboto, 28. maja, popoldne in v nedeljo, 29. maja, ko bo sledil celodnevni program. Prvi del hitrostne preizkušnje se bo začel ob 10. uri s krožnimi vožnjami, nato pa bodo do poznega popoldneva potekala tekmovanja za državno prvenstvo. Vstopnine tudi tokrat ne bo.

Gramoznica Graben se je že na dosedanjih preizkušnjah izkazala kot odlično prizorišče.

PEUGEOT

NASVET STROKOVNJAKA

NOSILCI ZA KOLESA, VLEČNE KLJUKE IN ORIGINALNA NAPELJAVA ZA PRIKLOP

-30%

PEUGEOT PRIPOROČA TotalEnergies

Ponudba velja od 1. 5. 2022 do 31. 8. 2022.

peugeot.si

AVTOHIŠA KAVČIČ d.o.o., Milje 45, 4212 Visoko, tel. 04 275 93 93

UJEMITE STARE CENE

JEEP® COMPASS LIMITED OD 26.990 EUR*

- Radarski tempomat (ACC) • Sistem Keyless Entry&Go • LED žarometi
- Brezžično polnjenje telefona • Ogrevana sprednja sedeža in volanski obroč
- Bon v vrednosti 500 EUR za originalno dodatno opremo • Jamstvo 5 Plus*

NA VOLJO TAKOJ!

Jeep®
THERE'S ONLY ONE

AVTO MOČNIK, Jezerska cesta 135, Kranj, 04 281 77 14

* ob nakupu z Jeep financiranjem.

Povprečna poraba goriva: 7,0 – 1,8 l/100 km. Emisije CO_2: 159 – 41 g/km. Poraba energije pri kombinirani vožnji: 23,9 – 15,5 kWh/100 km. Doseg pri kombinirani vožnji: 49 – 41 km. Uradna vrednost emisijske stopnje: Euro 6d. Specifične emisije NOx: 0,0513 – 0,0092 g/km. Vrednost specifične emisije trdnih delcev pri dizelskih motorjih: 0,00106 – 0,00033 g/km. Ogljikov dioksid (CO_2) je najpomembnejši toplogredni plin, ki povzroča globalno segrevanje. Emisije onesnaževal zunanjega zraka iz prometa pomembno prispevajo k poslabšanju kakovosti zunanjega zraka. Prispevajo zlasti k čezmerno povišanim koncentracijam prizemnega ozona, delcev PM_{10} in $PM_{2,5}$ ter dušikovih oksidov. Navedena cena 26.992 EUR velja za model Jeep Compass 1.3 GSE T4 96 kW (130 KM) Limited in že vključuje redni popust v višini 6 %. Ob nakupu novega vozila z JEEP Financiranjem pri Summit Leasing prejmete dodaten popust v višini 1.500 EUR, ki je že vključen v navedeno ceno, ter Jamstvo 5 Plus. Podrobnejše informacije in pogoji Jamstva 5 Plus so na voljo na www.jeep.si. Pridržujemo si pravico do sprememb. Akcijska ponudba velja za vozila iz zaloge, modelno leto 2021. Cena je informativne narave. Vrednostni bon v znesku 500 EUR (z vključenim DDV) velja le za nakup originalne dodatne opreme Mopar ob nakupu novega vozila Jeep Compass do 30.6.2022. Bona ni mogoče zamenjati za gotovino ali združevati z drugimi popusti. Bon krije vrednost nakupa originalne dodatne opreme Mopar po maloprodajnih cenah (z vključenim DDV). Bon je vnovčljiv le ob enkratnem nakupu pri pooblaščenem prodajalcu vozil Jeep, kjer je bil opravljen nakup novega vozila Jeep Compass. V primeru, da je vrednost nakupa originalne dodatne opreme Mopar manjša od 500 EUR, kupec ni upravičen do izplačila razlike v gotovini. V primeru, da je vrednost nakupa originalne dodatne opreme Mopar večja od 500 EUR, je stranka dolžna doplačati razliko do končne vrednosti nakupa. Bon lahko vnovčijo fizične in pravne osebe 30 dni od dneva nakupa novega vozila Jeep Compass. Neizpolnjen ali pomanjkljivo izpolnjen bon je neveljaven. Za podrobnejše informacije se obrnite na vašega pooblaščenega prodajalca vozil Jeep. Slike so simbolične. Vozilo, prikazano v oglasu, lahko vsebuje opremo, ki ni vključena v osnovno ceno in je na voljo za doplačilo. There's only one: samo eden je pravi. Jeep je registrirana znamka FCA US LLC.

AVTO MOČNIK, d.o.o., BRITOF 162, KRANJ

OVEN
21. marec–21. april

Ljubezen: Vezani boste cveteli in uživali v svojem razmerju. Samski potrpežljivo, saj veste, za vsako metlo se ročaj najde! Finance: Odlično, a počasi – saj tako se daleč pride, kajne? Zdravje: Čisto nič posebnega se vam ne obeta na tem področju, posledično pa tudi nič poškodb ali česa drugega.

BIK
22. april–20. maj

Ljubezen: Vzajemna podpora partnerja je osnova vsakega odnosa, za vas ta mesec to še posebej velja. Finance: Kar ste sejali, to boste sedaj tudi želi. Menjava službe ali posla, le zakaj ne. Pogum velja. Zdravje: Zelo bodite previdni pri športnih udejstvovanjih, saj še vedno niste v vrhunski formi.

DVOJČKA
21. maj–21. junij

Ljubezen: Ljubezen je v zraku tudi za vas, problemi bodo v starih zamerah s sorodstvom. Razčistite in pojdite dalje. Ne ozirajte se nazaj. Finance: Ta mesec vam pač ne bo šlo tako zlahka kot po navadi. Malce bolj se boste morali potruditi. Zdravje: Počasi se približujete tisti formi, ki si jo želite, da boste v toplih dnevih uživali.

RAK
22. junij–22. julij

Ljubezen: Obetajo se vam napetosti, še posebej če boste dovolili komunikacijski šum v odnosu. Finance: Če imate možnost, ta mesec investirajte, da se vam bo obrestovalo na dolgi rok. Zdravje: Zaradi poslovnih napetosti boste najbolj obremenjeni na psihičnem področju. Vzemite to vnaprej v zakup.

LEV
23. julij–23. avgust

Ljubezen; Zaradi pomanjkanja zaupanja in zaradi negotovosti med vama s partnerjem bo za vas to kar težak mesec. Možni so razpadi razmerij. Finance: Kot vedno boste seveda blesteli, kar bodo nadrejeni opazili in tudi nagradili! Zdravje: Bodite previdni pri vožnji s katerimkoli prevoznim sredstvom – avtom, kolesom, skirojem ...

DEVICA
24. avgust–23. september

Ljubezen: Izogibajte se spogledovanjem ali celo nezvestobi, pa bo vse v redu. Vsega ne smete vzeti za resnico, so stvari, ki se dogajajo spotoma. Finance: Mogoče bo napredovanje, saj ste z nastopom naredili vtis, ki ni ostal neopažen. Zdravje. Fizično bo dobro, pazite na psiho, saj vam bodo družinske težave načele živce.

TEHTNICA
24. september–23. oktober

Ljubezen: Bolj se posvetite partnerju, pa bo lažje. Če želite obdržati prijetno vzdušje doma, bo potrebno več kvalitetnega vložka. Finance: Že nekaj časa vas muči ideja o novi službi ali celo lastnem udejstvovanju. Ampak brez dela v to smer se ne bo zgodilo nič! Zdravje: Začnite migati in bolj zdravo živeti, ne polenite se.

ŠKORPIJON
24. oktober–22. november

Ljubezen: Naenkrat vas bo zagrabila želja po samoti, in če tega doma ne boste utemeljeno razložili, ne bo dobro. Finance: Poslovne zvezde so vam naklonjene in na tem področju boste eksplodirali v pozitivno ter ustvarjali, kot že dolgo ne. Zdravje: Pazite se kakšne pomladanske viroze in z njo povezanega glavobola.

STRELEC
23. november–21. december

Ljubezen: Zaradi neiskrenosti in slabe komunikacije vam ta mesec ne cvetijo rožice. Finance: Delo na sebi in na poslovnem področju se vam bo obrestovalo že na kratki rok. Zdravje: Družinske zdrahe vam bodo rahlo načele zdravje. Sprostitvene tehnike ne bodo odveč. Pomembno je, da si vzamete čas samo zase.

KOZOROG
22. december–20. januar

Ljubezen: Vezani se predajte mislim o prihodnosti s srčno osebo. Samski pa ... ljubezen bo maja v zraku ... Finance: Denarja vam ne bo zmanjkalo. Lahko se vam zgodi, da ga boste dobili še po kakšnem drugem kanalu, z dedovanjem. Zdravje: Ne bodo vam cvetele rožice, slabo pa tudi ne bo. Torej le tako naprej.

VODNAR
21. januar–19. februar

Ljubezen: Zaradi lastne napake si boste domačo barko zagugali kot že dolgo ne. Priznanje krivde in posipanje s pepelom bo zelo dobrodošlo v tem primeru. Finance: Nesporazumi se bodo kar vrstili, toda na srečo se na vašem finančnem področju ne bo pretirano poznalo. Zdravje: Pomlad in razne kolobocije bodo vplivale na vaš želodec.

RIBI
20. februar–20. marec

Ljubezen: Kvalitetno preživet čas s partnerjem bo naredil čudeže za vajin odnos. Pohvaljeni. Finance: Bodite pazljivi na to, kaj se dogaja okoli vas, saj se lahko pojavi zelo dobra poslovna priložnost. Zdravje: Bodite pozorni na svoje gibanje, tako športno kot v prevoznih sredstvih. Lahko se pojavijo manjše poškodbe.

Moderna VRATA - Moderen DOM

Vrata so sestavni del celostne podobe vašega doma.

AKCIJA VRAT IN PODBOJEV na določene dekorje

6%

Izvajamo tudi strokovno montažo.

Set za korekturo
za popravilo laminatov, lesenih podov in poškodb na pohištvu
Set vključuje:
- topilec voskov 3V
- 2 kosa 1,5 V AAA baterij
- 11 kosov voskov
- gobico in krpo
- plastični kovček.

19,90 eur/kpl

Les 3 plus d.o.o., Jelenčeva 1, Kranj - IBI CENTER
T: 040 418 251, 04 204 27 14
E: les3plus@gmail.com **www.les3plus.si, www.razrezipomeri.si, www.masivni-podi.si**

Slike so simbolične. Pridržujemo si pravico do spremembe tehničnih podatkov in cen, ki bi bili zaradi morebitnih tiskarskih ali drugih napak na tej strani napačno navedeni. Popusti se ne upoštevajo pri že sklenjenih naročilih in izdelkih v trenutnih akcijah.
Akcijske cene veljajo za določene in označene materiale do 30. 5. 2022 oziroma do odprodaje zalog. Cene so z 22% ddv-jem.
Popusti se ne seštevajo.

Poletne aktivnosti z OBI pomočjo!

OBI®

TAKO **ENOSTAVNO**

Top cena

359,99

PLINSKI ŽAR JAMESTOWN „MADDOX“

2 gorilnika, avtomatski vžig, snemljivi vložki za modulni sistem, iztegljiva posoda za lovljenje maščobe. S kolesci. Š 112,1 x v 115,5 x g 54 cm. Št. art.: 1784438.

39,99

VRTNI OGENJ

Litoželezen. Barva oglja. Premer 50 cm, višina 20,5 cm, teža: 2,95 kg. Št. art.: 2472819.

649,99

MASAŽNI BAZEN BESTWAY® „LAY-Z-SPA® MIAMI BEACH AIRJET™“

Za do 4 odrasle, prostornina (80 %): 669 l, vklj. s prekrivno ponjavo, črpalko itd. Št. art.: 2308187.

Top cena

179,99

BAZEN „STEEL PRO FRAME POOL“

Ogrodje iz jeklenih cevi za optimalno stabilnost. Vremensko in na trganje odporna PVC-folija. S praktičnim ventilom za izpust vode. Premer: pribl. 366 cm. Višina: 76 cm. Št.art.: 1167865.

www.obi.si

OBI KRANJ, Stara cesta 25, tel. št.: 04/281 24 28; email: trgovinasi774@obi.si

Ponudba velja do 31. 05. 2022 oz. do razprodaje zalog.
Cene so v EUR z vključenim DDV.