69 let Gorenjski časnik od leta 1947
Prvi predhodnik tednika Gorenjec leta 1900

Gorenjski Glas

PETEK, 17. junija 2016

Leto LXIX, št. 48, cena 1,70 EUR, 14 HRK | Odgovorna urednica: Marija Volčjak | Časopis izhaja ob torkih in petkih | info@g-glas.si | www.gorenjskiglas.si

Nova stanovanja na Jesenicah

Jesenice so dobile 62 novih stanovanj v soseski Gorenjski sonček. Cena kvadratnega metra je od 1250 do 1350 evrov, za mlade družine pa so pripravili posebno ponudbo še cenejših stanovanj.

Urša Peternel

Jesenice – Na Jesenicah danes uradno odpirajo novo stanovanjsko sosesko Gorenjski sonček, v sklopu katere so zgradili 62 stanovanj v štirih večstanovanjskih objektih. Investitor je družba Anepremičnine in po besedah direktorja Gregorja Žviplja je gradnja v soseski v celoti zaključena, tehnični pregled blokov je bil opravljen, nekatera zahtevana dodatna dela so opravili in uporabno dovoljenje pričakujejo v kratkem. Takoj zatem se bodo prvi stanovalci lahko vselili v nova stanovanja. Doslej so jih prodali osem, rezerviranih je še petnajst, največ zanimanja pa je po Žvipljevih besedah za dvosobna stanovanja. Cena kvadratnega metra znaša med 1250 in 1350 evri, odvisno od lege in velikosti stanovanja. Kot je poudaril Gregor Žvipelj, so z dosedanjo prodajo zelo zadovoljni, pričakujejo pa, da jim bo letos uspelo prodati okrog petnajst stanovanj. Ker je družba Anepremičnine v lasti Abanke, so zagotovili ugodne pogoje financiranja, za mlade družine pa so pripravili posebno ponudbo omejenega števila stanovanj, ki so jim znižali cene in ponudili možnost najema ugodnega kredita pri Abanki. In v čem so po Žvipljevih besedah prednosti stanovanj v soseski Gorenjski sonček? Kot je dejal, je to trenutno edina nova ponudba stanovanj na Jesenicah. V soseski je veliko zelenja, okolica je urejena, uredili so veliko otroško igrišče. Zagotovili so tudi dovolj notranjih in zunanjih parkirnih mest, posebnost pa je tudi polnilnica za električna vozila.

▸ 2. stran

Nova stanovanjska soseska Gorenjski sonček na Jesenicah / Foto: Tina Dokl

Začenja se gradnja obvoznice

Gorenjska gradbena družba bo prihodnji teden začela graditi obvoznico mimo Lipc.

Urša Peternel

Jesenice – Težko pričakovana gradnja obvoznice mimo Lipc, ki bo močno razbremenila promet skozi Lipce in Blejsko Dobravo, se vendarle začenja. Občina Jesenice bo prihodnji torek podpisala pogodbo z izbranim izvajalcem, to je Gorenjsko gradbeno družbo iz Kranja, ki bo takoj začel z deli. Največji del investicije naj bi bil zaključen še letos, napovedujejo na Občini Jesenice. V letošnjem proračunu je Občina Jesenice za gradnjo namenila pol milijona evrov, 100 tisoč evrov pa je prejela iz državnega proračuna. »Obvoznica Lipce bo del cestne povezave od križišča z regionalno cesto Jesenice–Kočna–Gorje do območja Poslovne cone v Črni vasi. Z izvedbo nove obvoznice bo predvsem razbremenjen promet skozi središče Blejske Dobrave in skozi naselje Lipce, omogočena pa bo tudi dobra prometna povezava za vse sedanje in bodoče podjetnike v Črni vasi,« so poudarili na občini.

Obvoznica bo potekala od križišča z regionalno cesto pri poslovnem objektu Pančur do območja Črna vas na Blejski Dobravi. / Foto: Tina Dokl

PRILOGA:

Kranjčanka

AKTUALNO

Nov sistem, višja najemnina

Kljub precejšnjemu skoku cen za odvajanje in čiščenje odpadnih voda v Komunali Kranj pričakujejo, da jih bodo v občinah Kranj, Šenčur in Naklo potrdili. Na nedavni seji občinskega sveta Naklo so jih že zavrnili. 3

GORENJSKA

Kakovost kopalnih voda dobra

Na Gorenjskem je sedem uradnih kopalnih voda, dve na Bohinjskem in pet na Blejskem jezeru, po kakovosti pa se jih večina uvršča v razred dobro ali celo odlično. Kopalce pozivajo, naj se ne kopajo zunaj določenih območij. 4

KRONIKA

Zapeljal pred tovorni vlak

V trčenju s tovornim vlakom pri Svetem Duhu je v torek umrl 68-letni voznik osebnega vozila iz Virmaš. Na zavarovanih prehodih čez železniško progo na Sorškem polju v zadnjih letih že tri smrtne žrtve. 14

GG+

Molk povzroči dodatno škodo

Spolna zloraba otrok ostaja tabu tema. V sklopu projekta Judex+ želijo izboljšati izkušnje otrok, ki v primerih doživljanja spolnega nasilja vstopajo v pravosodni sistem. Pri projektu sodeluje tudi dr. Tjaša Žakelj, po rodu Žirovka. 19

VREME

Danes bo spremenljivo do pretežno oblačno. V soboto bo sončno, v nedeljo pa se bo pooblačilo, možne bodo krajevne plohe.

10/24 °C

jutri: sončno

9 770352 666025

KOTIČEK ZA NAROČNIKE

Naravna zaščita pred soncem – stoodstotno avokadovo olje Yanumi

Za vse, ki si želite naravno zaščito pred sončnimi žarki, so idealna izbira olja z naravnim zaščitnim faktorjem (med dve in šest). Eno takih je tudi avokadovo olje, ki bo kožo zaščitilo pred soncem, hkrati pa jo bo zmehčalo, nahranilo, osvežilo, navlažilo in ji dalo sijaj ter jo zaščitilo pred izgubo vlage. Avokadovo olje pogosto imenujejo tudi zeleno zlato, saj je zaradi številnih vitaminov, mineralov in maščobnih kislin sinonim za popolno nego kože. Poleg tega pomaga tudi pri tvorbi kolagena, ki ga koža nujno potrebuje in pri tvorbi vitamina D. Izjemno pomembno pa je, da so olja popolnoma naravna in hladno stiskana, saj le na ta način kožo razvajajo z vsemi aktivnimi sestavinami, zato svoji koži privoščite le najboljše.

Naročniku Gorenjskega glasa podarjamo avokadovo olje Yanumi. V žrebu boste sodelovali, če boste pravilno odgovorili na nagradno vprašanje: Kako še imenujemo avokadovo olje? Odgovore s svojimi podatki pošljite do srede, 22. junija 2016, na naslov: Gorenjski glas, Bleiweisova 4, Kranj, ali na: koticek@g-glas.si.

Nagrajenci

V nagradni igri v Kotičku za naročnike, ki je bila objavljena 10. junija 2016, ročni sesalnik Hoover prejme Zorica Gartnar iz Bohinjske Bistrice.

V nagradni igri v Kotičku za naročnike, ki je bila objavljena 14. junija 2016, po dve vstopnici za Poletno noč v Ljubljani prejmeta Lučka Breznikar iz Lesc in Simo Narić iz Žirovnice.

Čestitke nagrajencem!

Darilo izžrebanemu naročniku časopisa Gorenjski Glas
Knjigo prejme DAMJAN ZORE iz Medvod.
www.gorenjskiglas.si

Gorenjsko želijo povezovati

Župani gorenjskih občin, ki so se ta teden sestali na seji Sveta gorenjske regije, si želijo čim prej uresničiti skupne razvojne programe, ki bi regijo še bolj povezali.

Vilma Stanovnik

Kranj – V prostorih kranjske občine je minuli torek potekala sedma seja Sveta gorenjske regije. Na njej so župani govorili o predlogih projektov različnih ministrstev za vključitev v Dogovor za razvoj gorenjske regije in njihove predloge zavrnili.

Regionalna razvojna agencija Gorenjske je namreč lani pripravila osnutek tako imenovanega Dogovora za razvoj gorenjske regije za obdobje 2016–2019, ki so ga po potrditvi Razvojnega sveta gorenjske regije posredovali na ministrstvo za gospodarski razvoj in tehnologijo. V njem so zapisali štirinajst najpomembnejših skupnih projektov regije.

Po sestankih na različnih ministrstvih so njihovi predstavniki podprli nekatere predloge glede projektov, kot so Gorki – 2. faza, daljinska kolesarska pot Jesenice–Lesce–Bled, projekt Protipoplavna ureditev porečja Selške Sore, in še nekatere druge. Župani so se z izvedbo predlaganih projektov sicer strinjali, vendar ne v okviru Dogovora za razvoj gorenjske regije za obdobje naslednjih pet let. Želijo namreč, da se podprejo skupni razvojni projekti regije, ki bodo Gorenjsko povezali, ne pa zgolj posamezni projekti. Med te povezovalne projekte na primer sodi regijski projekt Trajnostna mobilnost in mreža kolesarskih poti.

So pa župani podprli pripravo projektnega predloga večgeneracijskega centra, saj na ministrstvu za delo, družino, socialne zadeve in enake možnosti načrtujejo razpis za večgeneracijske centre. V vsaki regiji naj bi sofinancirali enega, ta pa bo izvajal različne preventivne programe za reševanje socialnih stisk in težav.

Na seji je direktor Regionalne razvojne agencije Gorenjske, BSC Kranj, Rok Šimenc župane seznanil z lastniškim preoblikovanjem družbe BSC Kranj. V skladu z zakonom o spodbujanju skladnega regionalnega razvoja mora za vpis v evidenco regionalnih razvojnih agencij biti družba v večinski javni lasti in v okviru javnega dela morajo imeti gorenjske občine večinski delež.

Direktor Regionalne razvojne agencije Gorenjske, BSC Kranj, Rok Šimenc /Foto: Tina Dokl

Župani so govorili tudi o predlogih ukrepov za preprečevanje škode, ki jo povzročajo hudourniki, ter poskusu reorganizacije podjetja Savskih elektrarn in podprli sklep, da Svet gorenjske regije nasprotuje morebitni združitvi energetskih družb na reki Savi in selitvi sedeža družbe Savskih elektrarn Ljubljana, d. o. o., z Gorenjskega.

Bojan Žnidaršič je županom predstavil akcijo Boš sadiv«: Slovenija – sadni raj Slovenskega rodovnega gibanja, v okviru katere se javne površine zasajajo z avtohtonim visokodebelnim sadnim drevjem. Z akcijo želijo približati naravo ljudem in jim omogočiti, da v prihodnosti pridejo do brezplačnega, zdravega sadja.

Prihodnje leto tudi doktorski študij

Na Fakulteti za zdravstvo Jesenice napovedujejo, da bodo v šolskem letu 2017/2018 začeli vpisovati v doktorski študij.

Urša Peternel

Jesenice – »Kmalu bomo na Fakulteti za zdravstvo Jesenice dosegli še en zelo pomemben razvojni mejnik, saj smo v devetih letih delovanja z 48 raziskovalnimi in razvojnimi projekti vzpostavili pogoje za akreditacijo doktorskega študija. Gre za doktorski študij treh smeri – zdravstvene nege, promocije zdravja in zdravstvenega managementa. Z velikim veseljem lahko napovem, da bomo z vpisom začeli že v študijskem letu 2017/2018,« je napovedala izr. prof. dr. Brigita Skela Savič, dekanja Fakultete za zdravstvo Jesenice na nedavni mednarodni znanstveni konferenci na Bledu. Na njej je Fakulteta za zdravstvo Jesenice predstavila najnovejše rezultate raziskovalnega dela raziskovalcev iz Slovenije in tujine. Med zanimivejšimi je raziskava o bolečini v križu pri zaposlenih v zdravstveni negi v slovenskih bolnišnicah, ki je pokazala, da o bolečinah v križu poroča skoraj 86 odstotkov medicinskih sester. »Prepoznavamo veliko potrebo po preventivnih ukrepih za zmanjšanje pojavnosti bolečine v križu med medicinskimi sestrami, zato bomo na Fakulteti za zdravstvo Jesenice v okviru projekta, ki ga financira Zavod za zdravstveno zavarovanje Slovenije, razvili zdravstvene vzgojne izobraževalne programe promocije zdravja na delovnem mestu.« Druga raziskava, ki so jo predstavili na konferenci, je raziskava o splošnem duševnem počutju zaposlenih v velikih podjetjih na zgornjem Gorenjskem. Ta je pokazala, da več kot 40 odstotkov zaposlenih doživlja hudo ali zmerno duševno stisko. »Rezultati raziskave potrjujejo spoznanje, zapisano v osnutku Resolucije o nacionalnem programu duševnega zdravja 2014–2018, da je treba še izboljšati dostopnost do storitev varovanja duševnega zdravja odraslih,« ugotavljajo na Fakulteti za zdravstvo Jesenice. Tretja raziskava, katere izsledke so predstavili, pa se nanaša na podobo zdravstvene nege in poklica medicinske sestre med osnovnošolci. Rezultati so pokazali, da učenci sicer poznajo zdravstveno nego in poklic medicinske sestre, a med njimi prevladuje prepričanje o podrejenosti poklica medicinske sestre v odnosu do zdravnikov, saj jih vidijo pretežno kot asistentke zdravnikov. Raziskovalke zato ugotavljajo, da je potrebna popularizacija zdravstvene nege kot poklica, ki je utemeljen na značilnih aktivnostih in procesih ter pristopih k raziskovanju in razvoju.

Nova stanovanja na Jesenicah

1. stran

»Stanovanja so prijazna za bivanje vsem generacijam, tako mladim, družinam kot tudi starejšim prebivalcem in prebivalcem s posebnimi potrebami, saj so objekti opremljeni z dvigali, možen je dostop do stanovanja iz kletne etaže, v kateri so garaže in shrambe,« je povedal direktor Anepremičnin Gregor Žvipelj.

Družba Anepremičnine je uredila tudi komunalno infrastrukturo v soseski, zgradila povezovalno cesto in – kar je posebej velika pridobitev za mesto – nadhod čez bohinjsko progo, ki je povezal severni in južni del Jesenic. V skladu z urbanistično pogodbo je omenjeno infrastrukturo (namesto plačila komunalnega prispevka) nedavno tudi že prenesla na Občino Jesenice.

Bolniki in invalidi na Brezjah

Brezje – Tiskovno društvo Ognjišče bo jutri, 18. junija, organiziralo že 48. romanje bolnikov, invalidov in ostarelih na Brezje. Romanja se vsako leto udeleži več tisoč pomoči potrebnih ljudi in njihovih spremljevalcev. Ob devetih dopoldne se bodo na prostoru pred baziliko začele molitve, mogoče pa bo opraviti tudi spoved, ob desetih pa se bo na pokritem prostoru pred baziliko začela maša, ki jo bo daroval mariborski nadškof msgr. Alojz Cvikl. Program romanja se bo nadaljeval ob 14. uri z večernicami in petimi litanijami. Organizatorji romanja prosijo udeležence, naj dajo v prvih vrstah sedežev prednost težjim bolnikom in invalidom na vozičkih.

Največji grški prevoznik na ljubljanskem letališču

Zgornji Brnik – S 15. junijem je na ljubljansko letališče prišel nov prevoznik, grški Aegean Airlines, ki bo do konca septembra dvakrat tedensko letel v Atene. Kot poudarjajo na Aerodromu Ljubljana, bo največji grški letalski prevoznik in član združenja Star Alliance potnikom z rednimi leti poleg prestolnice približal tudi destinacije v notranjosti Grčije in na njenih otokih, z leti na Krf in Rodos pa bo dopolnil tudi ponudbo čarterskih letov z ljubljanskega letališča. Lete bo opravljal s 174-sedežnim letalom airbus A320.

Jubilej pobratenja s Taborom

Škofja Loka – V Škofji Loki bodo drevi ob 19. uri v Sokolskem domu zaznamovali deseto obletnico pobratenja s češkim mestom Tabor. Kulturni program bodo oblikovali: ansambel Dor ma cajt, Gimnazija Škofja Loka in Vitezi iz Tabora. Ob obletnici pobratenja pripravljajo tudi fotografsko razstavo iz tabora, ki jo odpirajo 6. julija. V nadaljevanju večera bo na Cankarjevem trgu (v primeru slabega vremena pa v Sokolskem domu) koncert Brightonskega mladinskega orkestra in Mladinskega Big Banda iz Brightona in Hova.

Nov sistem, višja najemnina

Kljub precejšnjemu skoku cen za odvajanje in čiščenje odpadnih voda v Komunali Kranj pričakujejo, da jih bodo v občinah Kranj, Šenčur in Naklo potrdili.

Simon Šubic

Kranj – S prevzemom novih kanalizacijskih sistemov in Centralne čistilne naprave Kranj, zgrajenih v lani končanemu, približno 38 milijonov evrov vrednemu projektu Gorki, so v Komunali Kranj kot upravljavcu kanalizacijskega omrežja in čistilne naprave pripravili nov elaborat o oblikovanju cen odvajanja in čiščenja odpadnih in padavinskih voda v občinah Kranj, Šenčur in Naklo. Nove cene bodo za večino gospodinjstev višje od dosedanjih, direktor Komunale Kranj Marko Kocijančič pa kljub vsemu pričakuje, da jih bodo brez večjih zadržkov potrdili v vseh treh občinah, začenši s kranjskim mestnim svetom, ki bo elaborat obravnaval na junijski seji prihodnji teden. Da pa vse le ne bo gladko potekalo, se je pokazalo že na zadnji seji v Naklem, kjer so občinski svetniki elaborat zaradi previsokega skoka cen gladko zavrnili.

Cene za odvajanje in čiščenje odpadnih voda se naj bi povišale predvsem zaradi bistveno povečane vrednosti omrežja fekalne kanalizacije in čistilne naprave v Kranju, saj ta vpliva na višino omrežnine, iz katere komunalno podjetje krije stroške najemnine za infrastrukturo, ki jo prejmejo občine in jo praviloma tudi namensko porabijo za vzdrževanje omrežja. Medtem ko bodo cene vodarine, omrežnine za čistilno napravo in storitve čistilne naprave za vse tri občine enake, pa bodo precejšnje razlike nastale pri omrežnini za odvajanje (najem kanalske infrastrukture) in ceni odvajanja (stroški vzdrževanja kanalizacijskega omrežja). Slednji postavki bosta v povprečju najdražji v Naklem zaradi velike razvejanosti tamkajšnjega omrežja in razmeroma redke poselitve, najnižji pa za gospodinjstva v Kranju, kjer je poselitev najgostejša.

Direktor Komunale Kranj Marko Kocijančič / Foto: Gorazd Kavčič

Po izračunih Komunale Kranj bo tako povprečno štiričlansko gospodinjstvo, ki mesečno porabi 16 kubičnih metrov vode, v Naklem na mesec za vodo in kanalizacijo (brez stroška odpadkov) plačevalo 38 evrov, v Šenčurju 36,42 evra in v Kranju 33,46 evra. »To za vsa gospodinjstva v Naklem in Šenčurju pomeni precejšnje povišanje položnic, medtem ko bo v Kranju za okoli 10 evrov višje cene občutila približno polovica gospodinjstev, in sicer tista, ki živijo v večstanovanjskih objektih, medtem ko se stroški za stanovanjske hiše bistveno ne spreminjajo. Vlada je namreč z novo uredbo izenačila stroške omrežnine za stanovanja in stanovanjske hiše, ki je ta trenutek za stanovanjske hiše precej višja kot za večino stanovanj v večstanovanjskih objektih,« je razložil Kocijančič. Ob tem je poudaril, da bodo tudi spremenjene cene še vedno med najnižjimi glede na primerljive mestne občine oziroma čistilne naprave. Nižje so samo v občinah, ki so priklopljene na čistilni napravi Ljubljana (24,71 evra) in Celje (31,15 evra), medtem ko so v drugih mestnih občinah stroški vode in fekalne kanalizacije višji – v Kopru na primer 40,30 evra, v najdražji Novi Gorici, kjer so čistilno napravo prav tako nadgradili lani, pa celo 56,25 evra.

»Vsi si želimo, da skozi naše pipe čim dlje teče pitna voda, zato moramo tudi poskrbeti, da v naravo vrnemo čim bolj očiščeno vodo. Ta civilizacijska norma pa žal tudi nekaj stane. Edina možnost, da bo čistilna naprava obratovala vsaj 30 let in da tedaj za občine in posledično občane ne bo znova nastal takšen stroškovni šok, je, da se denar z omrežnino sproti zbira in namenja za amortizacijo,« je še poudaril Kocijančič.

Še vedno na nasprotnih bregovih

Ministrstvo za infrastrukturo v zahtevi za varstvo zakonitosti ni ugotovilo nezakonitosti pri zaračunavanju plovbe po Bohinjskem jezeru.

Andraž Sodja

Bohinjska Bistrica – Glavne zahteve ministrstva se nanašajo na nepopolno določitev plovbnega režima, nedopustno določanje pristojnosti inšpektorju za plovbo po celinskih vodah, ureditev plovbe na motorni pogon, ki je na podlagi zakona o vodah prepovedana ... Iz kategorije športnih plovil izločajo rečni bob (hydrospeed), kajt in jadralno desko, ne pa tudi supa. Predlagajo tudi, da se pristojbine določijo in ločijo glede na vrsto plovil.

Kot je povedal župan Franc Kramar, so na občini zadovoljni, saj ministrstvo ni ugotovilo, da bi bilo zaračunavanje plovbe po Bohinjskem jezeru nezakonito. »Država zahteva, da se držimo zakona, medtem ko sama krši zakone. Še vedno ni sprejet državni lokacijski načrt za Vogel, še vedno nismo dobili sredstev, ki nam pripadajo po zakonu o Triglavskem narodnem parku, še vedno sedež Triglavskega narodnega parka ni v Bohinju.«

Neformalno združenje Slovenski veslači je pri javnomnenjski agenciji Valicon naročilo analizo javnega mnenja o odloku o plovbnem režimu v Bohinju, v katero so vključili državljane s celotnega območja Slovenije. Rezultati ankete kažejo, da so državljani dokaj slabo seznanjeni z odlokom, tisti, ki so z njim seznanjeni, ga v 60 odstotkih ne podpirajo, 14 odstotkov je bolj naklonjeni nepodpori, jasno pa odlok v celoti podpira 12 odstotkov anketiranih. V 71 odstotkih celo ocenjujejo, da bo odlok škodoval bohinjskemu turizmu, medtem ko mu ne pripisujejo velikih koristi za okolje.

Kot je povedal Marin Medaka, neformalni vodja združenja, jim rezultati ankete potrjujejo, da se večina ljudi zaveda, da zaračunavanje javnega dobrega in dostopa nanj ni v redu. »Daje nam nov zagon v prizadevanjih za to, da je dostop do jezera brezplačen.« Odločitev ministrstva za infrastrukturo ocenjuje kot pozitivno za veslače. »Zapisali so, da so pristojbine namenjene izključno za vzdrževanje in obnovo infrastrukture, ki pa je mi ne potrebujemo.« Kot zanimivost je Medak poudaril, da je glede na oceno zakonitosti plovba turistične ladjice na Bohinjskem jezeru nezakonita, saj zakon o vodah na jezeru dovoljuje le uporabo plovil na vesla. V združenju si še vedno želijo mirne rešitve, če pa inštitucije ne bodo prisilile občine v spremembe, bodo organizirali nov protest, se pustili kaznovati in odlok izpodbijali na sodišču.

k

KOMENTAR
Suzana P. Kovačič

Zdravstvo po meri pacienta?

Še ko smo zdravi, zaboli, ko dnevno poslušamo o pretresih v slovenskem javnem zdravstvu. Nedopustno dolge čakalne vrste za specialistične preglede in posege, zabrisane meje med javnim in zasebnim in še zdravniki so se začeli javno 'obmetavati', kdo je dovolj strokoven in kdo sploh ne, mislim pa s tem aktualno afero operacij krčnih žil.

Pred tremi leti je zdravnik Danijel Bešič Loredan, tedaj vodja Iniciative zdravnikov o stanju slovenskega zdravstva, zatem ko je izrekel svoje stališče, napovedal odhod v tujino tudi zaradi pritiskov, ki jih je doživljal zaradi svojega aktivizma za boljše javno zdravstvo. Omenjal je nepravilnosti, klientelizem. In kaj je še povedal? »Zdravstveni sistem je pred finančnim kolapsom in če vlada ne bo stabilizirala delovanja bolnišnic in zdravstvene zavarovalnice, se bo sistem ustavil. Zato je še najbolj podoben NLB-ju. Vanj lahko vložimo tri milijarde evrov, vendar se bomo čez tri leta pogovarjali o podobnih težavah. Denar bo izpuhtel, saj bi vsi dobili še večje apetite in pohlep bo storil svoje. Namesto sanacije se bo še povečala krepitev zasebnega zdravstva na račun javnega.« Ste morda opazili, da je po treh letih kaj drugače? Ureditev razmer v zdravstvu je ena večjih prioritet sedanje, prejšnje ... vlade, ki se je že nekajkrat sestala s predstavniki stroke in drugimi vpletenimi v zdravstvenem sistemu. Pacienti smo navajeni potrpežljivo čakati, kajne? Če ne drugače – v dolgih vrstah. V Splošni bolnišnici Jesenice je čakalna doba za operacijo nožnega palca 1825 dni. Pet let? Še bolj ekstremen primer so navedli v oddaji Tarča z naslovom Zdravje na čakanju: diagnoza rak prostate, datum operacije čez deset mesecev. In ker se nam vse bolj odmikajo storitve v javnem zobozdravstvu in vse manj jih prizna zdravstvena zavarovalnica, sem pogledala še čakalno dobo v eni od zobozdravstvenih ordinacij za odrasle v kranjskem zdravstvenem domu. Za zdravljenje je čakalna doba 900 dni, za protetiko 1100 dni.

V javnih zdravstvenih ustanovah se uveljavljajo nekatere samoplačniške storitve. V bistvu pa pacienti preko teh ambulant vstopajo nazaj v javni zdravstveni sistem in dodatno plačujejo, seveda če to zmorejo, neko storitev, ki sodi v javno zdravstveno košarico in to predvsem zato, da storitev dobijo v razumnem roku. Lahko sploh še sledite temu oziroma ali se sploh dovoli, da se pušča sled, kaj je javno, poljavno, zasebno s koncesijo, zasebno? Zame je to samo križkraž interesov brez konsenza o tem, kakšno javno zdravstvo želimo, posledice pa občutimo pacienti in vsi tisti zdravniki, ki imajo sicer radi jasno postavljena merila.

Gorenjski Glas

ODGOVORNA UREDNICA
Marija Volčjak

NAMESTNIKA ODGOVORNE UREDNICE
Cveto Zaplotnik, Danica Zavrl Žlebir

UREDNIŠTVO
NOVINARJI - UREDNIKI:
Marjana Ahačič, Maja Bertoncelj, Alenka Brun, Igor Kavčič, Suzana P. Kovačič, Jasna Paladin, Urša Peternel, Mateja Rant, Vilma Stanovnik, Ana Šubic, Simon Šubic, Ana Volčjak, Cveto Zaplotnik, Danica Zavrl Žlebir;
stalni sodelavci:
Jože Košnjek, Milena Miklavčič, Miha Naglič

OBLIKOVNA ZASNOVA
Jernej Stritar, IlovarStritar, d. o. o.

TEHNIČNI UREDNIK
Grega Flajnik

FOTOGRAFIJA
Tina Dokl, Gorazd Kavčič

VODJA OGLASNEGA TRŽENJA
Mateja Žvižaj

GORENJSKI GLAS (ISSN 0352-6666) je registrirana blagovna in storitvena znamka pod št. 9771961 pri Uradu RS za intelektualno lastnino. Ustanovitelj in izdajatelj: Gorenjski glas, d. o. o., Kranj / Direktorica: Marija Volčjak / Naslov: Bleiweisova cesta 4, 4000 Kranj / Tel.: 04/201 42 00, faks: 04/201 42 13, e-pošta: info@g-glas.si; mali oglasi in osmrtnice: tel.: 04/201 42 47 / Delovni čas: ponedeljek, torek, četrtek in petek od 7. do 15. ure, sreda od 7. do 16. ure, sobote, nedelje in prazniki zaprto. / Gorenjski glas je poltednik, izhaja ob torkih in petkih, v nakladi 19.000 izvodov / Redne priloge: TV okno, Letopis, Slovenske počitnice in dvajset lokalnih prilog/ Tisk: Delo, d. d., Tiskarsko središče / Naročnina: tel.: 04/201 42 41 / Cena izvoda: 1,70 EUR, redni plačniki (fizične osebe) imajo 10 % popusta, polletni 20 % popusta, letni 25 % popusta; v cene je vračunan DDV po stopnji 9,5 %; naročnina se upošteva od tekoče številke časopisa do pisnega preklica, ki velja od začetka naslednjega obračunskega obdobja / Oglasne storitve: po ceniku; oglasno trženje: tel.: 04/201 42 48.

Likovniki upodabljali Borštnika

Cerklje – Na domačiji Ignacija Borštnika v Cerkljah je v sredo potekala slikarska delavnica, na kateri so člani Društva likovnikov Cerklje (DL) upodabljali prvega slovenskega poklicnega igralca in njegovo rojstno hišo. Pobudo za delavnico je dal Danijel Novak, predsednik Kulturnega društva Ignacija Borštnika, ki v zadnjem času izvaja različne aktivnosti z željo oživiti igralčevo hišo. »Žal nam je malo ponagajalo slabo vreme, a

smo vztrajali in ustvarili kar nekaj del, ki jih bomo dokončali doma. Nastali so portreti Borštnika, njegove žene, poleg tega pa smo upodabljali detajle v notranjosti in zunanjost hiše,« je povedala predsednica DL Cerklje Darinka Kralj. Ustvarjena dela bodo razstavili konec avgusta na Festu po rokovem, kasneje pa naj bi bila na ogled še v Petrovčičevi hiši in domu Taber. »Ker Borštnikova domačija ponuja veliko motivov za ustvarjanje, razmišljajo, da bi slikarsko delavnico ponovili, dogovarjamo pa se tudi za izvedbo prireditev in razstav na tej lokaciji,« je še dejala Kraljeva.

Uradno odprtje novega parkirišča

Kranj – Parkirišče Stara Sava v Kranju sicer deluje od sredine maja, te dni pa so na njem uredili še postajališče za avtodome. Tako bo uradno odprtje nove pridobitve tik pred vhodom v staro mestno jedro v torek, 21. junija, priložnostna slovesnost pa se bo na zgornjem delu začela ob 18. uri. Poleg plesalcev Jay Dance studia bo nastopila mlada pevka Leja Zupan Debeljak. Uradnem odprtju bo sledil prikaz postajališča za avtodome ter druženje na spodnjem platoju parkirišča.

V skladu z določili 32., 33., 34. in 35. člena Zakona o zavodih (Uradni list RS št. 12/91, s spremembami), 56., 57. in 69. člena Zakona o socialnem varstvu (Uradni list RS, št. 3/07 s spremembami), 30. in 31. Člena Statuta VDC Kranj ter sklepa 8. redne seje Sveta zavoda z dne 6. 6. 2016 Svet zavoda VDC Kranj objavlja javni razpis za imenovanje

DIREKTORJA/DIREKTORICE

Varstveno delovnega centra Kranj

1. Kandidat/ka mora poleg splošnih, z zakonom določenih pogojev izpolnjevati še naslednje pogoje:
- visoka strokovna ali univerzitetna izobrazba (VII. stopnja) iz 69. člena Zakona o socialnem varstvu in pet let delovnih izkušenj;
- strokovni izpit za delo na področju socialnega varstva;
- opravljen program za vodenje socialno varstvenega zavoda, ki ga določi Socialna zbornica Slovenije v soglasju s Strokovnim svetom Republike Slovenije za splošno izobraževanje;
- za direktorja/direktorico je lahko imenovana tudi kandidat/ka, ki nima opravljenega programa za vodenje iz prejšnje alineje, mora pa ga opraviti najkasneje v enem letu od začetka opravljanja nalog direktorja, sicer mu/ji mandat na podlagi zakona preneha;
- predložiti mora svoj program razvoja zavoda za mandatno obdobje
- predložiti mora Potrdilo o nekaznovanosti o tem, da: ni bil pravnomočno obsojen zaradi naklepnega kaznivega dejanja, ki se preganja po uradni dolžnosti, in da ni bil obsojen na nepogojno kazen zapora v trajanju več kot šest mesecev
- ter potrdilo, da zoper njega ni vložena pravnomočna obtožnica zaradi naklepnega kaznivega dejanja, ki se preganja po uradni dolžnosti.

2. Z imenovanim direktorjem/direktorico bo sklenjeno delovno razmerje za določen čas, za čas trajanja mandata. Mandat traja 5 let.

3. Pisne prijave z zahtevanimi dokazili o izpolnjevanju pogojev ter kratek življenjepis s podatki o strokovnih delovnih izkušnjah morajo kandidati/ke poslati priporočeno po pošti na naslov: Svet zavoda VDC Kranj, Kidričeva 51, 4000 Kranj ali oddati v tajništvo zavoda, najkasneje v 15 dneh od objave, in sicer v zaprti ovojnici z oznako »Ne odpiraj – razpis za direktorja/ico«.

4. Kandidati bodo o izidu razpisa obveščeni v zakonitem roku.

Kakovost kopalnih voda dobra

Na Gorenjskem je sedem uradnih kopalnih voda, dve na Bohinjskem in pet na Blejskem jezeru, po kakovosti pa se jih večina uvršča v razred dobro ali celo odlično.

Mateja Rant

Bled – Poleti se številni odseki na rekah in jezerih spremenijo v priložnostna kopališča. Prve vzorce kakovosti vode po besedah Mateje Poje z urada za hidrologijo in stanje okolja pri republiški agenciji za okolje odvzamejo že pred začetkom kopalne sezone, ki je tik pred vrati. »Za lastno varnost pri kopanju namreč največ lahko naredimo sami, zato moramo poznati kakovost vode,« je poudarila Mateja Poje, ki je na Bledu predstavila stanje kopalnih voda na Gorenjskem. Špela Remec Rekar iz omenjenega urada pa je predstavila vpliv kopalcev na jezerski ekosistem in opozorila na nekatere naravne pojave, ki spremljajo kopanje v naravnih jezerih.

V Sloveniji imamo določenih 48 kopalnih vod, od tega jih je sedem na Gorenjskem, in sicer na dveh edinih naravnih jezerih pri nas, Blejskem in Bohinjskem. Na teh lokacijah republiška agencija za okolje med kopalno sezono redno spremlja kakovost vode. Ob tem so na Gorenjskem določene še lokalne kopalne vode na Poljanski in Selški Sori ter Kokri, na katerih kakovost vode spremlja

Kakovost večine uradnih kopalnih voda na Gorenjskem je odlična. / Foto: Tina Dokl

lokalna skupnost, je pojasnila Mateja Poje. Državni monitoring se na kopalnih vodah izvaja od sredine junija do konca avgusta. »Prisotnost toksičnih cianobakterij je na teh vodah malo verjetna, le na Blejskem jezeru obstaja srednja verjetnost,« je razložila Mateja Poje in dodala, da preverjajo tudi prisotnost dveh bakterij, ki sta pokazateljici fekalnega onesnaženja, kar je ključno za ocenjevanje kakovosti vode. »Kakovost vseh kopalnih voda v Sloveniji je že nekaj let ustrezna, kar pomeni, da je kakovost vsaj zadostna. Kakovost kopalnih voda na Gorenjskem je razen kopalne vode pred Grand hotelom Toplice na Bledu odlična.« Kot zanimivost je še navedla, da ima Blejsko jezero ta čas okrog 20 stopinj, Bohinjsko pa 12 oziroma 13 stopinj.

Kopalci pa po besedah Špele Remec Rekar, ki spremlja ekološko stanje obeh jezer, pomenijo tudi velik pritisk na jezerske ekosisteme, še posebno na priobalni pas v Bohinjskem jezeru, kjer v jezero vstopajo prek prodnatih tal in pri tem poškodujejo mikro habitate na dnu. Zato kopalce pozivajo, naj se ne kopajo zunaj določenih kopalnih območij. Blejsko jezero pa je preobremenjeno s hranili, zato je njegovo ekološko stanje ves čas med dobrim in zmernim. Med vzroki za preobremenjenost je naštela neurejeno kanalizacijo, ki se prek pritokov zliva v jezero, krapolov, kopalce ter intenzivno živinorejo in gnojenje v zaledju jezera.

Praznik Občine Naklo tudi dobrodelen

Suzana P. Kovačič

Naklo – Ob počastitvi praznika Občine Naklo bo danes ob 19.30 slavnostna seja občinskega sveta v Gasilskem domu Duplje, še pred tem bo ob 17. uri v Graščini Duplje nakljanska skupina Modre spominčice odprla prvo samostojno klekljarsko razstavo z naslovom Čipkasti pogled skozi mavrico, ob 18.30 bodo uradno odprli prenovljeno cesto Trnovc, ob 20. pri pa bo na igrišču za šolo v Dupljah gasilska veselica s Petrom Lovšinom. Jutri bo prireditev Na vasi se dogaja, dan druženja vseh generacij v Dupljah na igrišču za osnovno šolo. Ob 10. uri bo odprtje s kulturnim programom, od 10.15 do 11.30 bodo šolske vaške igre in otroške delavnice, od 11. do 13. ure boste na orientacijski poti spoznavali Duplje, med 11. in 14. uro bo metanje balinčkov in pikada, od 13. do 14.30 bo potekal kviz za vse generacije 'Pokaži, kaj znaš', ob 14. uri bo vleka traktorja za najmočnejšega Nakljanca/Nakljanko, ob 14.30 pa zaključek s kulturnim programom. Ob 18. uri bo velika gasilska parada, ob 19. uri pa gasilska veselica z ansamblom Roka Žlindre. Sobotna prireditev bo tudi dobrodelna, z nakupom palačink in golaža boste prispevali v sklad za Sandija Novaka, izjemnega športnika tekača, ki kljub slepoti premaguje vse ovire.

Avtovlak do Nove Gorice

Andraž Sodja

Bohinjska Bistrica – Letos, ko Bohinjska proga praznuje 110-letnico obstoja, uvajajo na Slovenskih železnicah več novosti, ena od njih je avtovlak, ki bo odslej povezoval tudi Novo Gorico, ter dodatni prostor za kolesa na vlakih. Avtovlak, ki že vrsto let povezuje Bohinjsko Bistrico s Podbrdom in Mostom na Soči, od nedelje dalje nadaljuje svojo pot še do Nove Gorice. Po tej progi bo vozil v obe smeri ob sobotah, nedeljah in praznikih med 12. junijem in 31. julijem ter 3. septembrom in 25. septembrom. Od 1. do 28. avgusta pa bo vozil vsak dan. Iz Nove Gorice bo ob 6.31 odpeljal proti Mostu na Soči, od tod bo mogoče nadaljevati pot do Bohinjske Bistrice. Z Mosta na Soči proti Novi Gorici se bo vračal ob 21.50. Gre za začetek uresničevanja predlogov operativne iniciative 110 let Bohinjske proge ob podpori občin Tolmin, Bohinj in Nova Gorica in v sodelovanju s Slovenskimi železnicami. Uredili so tudi problematiko prevoza koles na potniških vlakih, za kar je bilo vse več potreb. Z delno odstranitvijo sedežev na posamezni vlakovni kompoziciji so zagotovili prostor za trideset koles.

Jutri mini tržnica z raznoliko ponudbo

Šenčur – Od pomladi naprej je pred domom krajanov v Šenčurju spet vsako tretjo soboto v mesecu mini tržnica, na kateri se predstavljajo domači ponudniki. Tudi jutri bodo od 8. do 14. ure postavili stojnice. Poleg kmetijskih pridelkov in izdelkov ter domačih rokodelskih izdelkov bosta med ponudniki tudi dve društvi, Turistično društvo Šenčur bo pražilo krompir, Društvo ljubiteljev vina pa bo ponujalo pomfrit.

Vse življenje nosijo pečat vojne

S srečanjem na Okroglem je Društvo civilnih invalidov vojn Gorenjske proslavilo 45 let svojega delovanja. Vrsto let so se borili za uveljavitev svojih pravic, sedaj jih želijo ohraniti.

Danica Zavrl Žlebir

Okroglo – Čeprav so bili v času druge svetovne vojne in po njej še otroci, jim je vojna za vselej zaznamovala življenja. Rodili so se zdravi, odraščali kot dejavni ljudje, potem pa jim je usodni trenutek za vedno spremenil življenje. Da so v otroštvu postali invalidi, je bila v največ primerih kriva eksplozija vojnega materiala. To jih je zaznamovalo, mnogi so otroštvo preživljali po zavodih, v svojem odraslem življenju pa so se trudili, da jim je bil priznan status vojnih žrtev. Za vojaške vojne invalide je takratna država poskrbela, civilni pa so bili izenačeni z drugimi invalidi v okviru splošnega socialnega varstva. Mnogi so živeli v slabih socialnih razmerah, njihova rehabilitacija ni bila primerna, delovna mesta neprimerna, težave so bile v zdravstvenem varstvu, pri zagotavljanju stanovanj ... Zaradi vsega tega je nastala potreba po posebni organizaciji, ki bi si prizadevala za priznanje statusa civilnih žrtev vojn in izboljšanje njihovih življenjskih razmer.

Srečanje članov Društva civilnih invalidov vojn Gorenjske ob 45-letnici / Foto: Gorazd Kavčič

Tako je okoliščine nastanka Zveze društev civilnih invalidov vojn v letu 1970 na srečanju na Okroglem opisal sedanji predsednik te organizacije Adolf Videnšek. Da bi se približala svojim članom na terenu, so kmalu zatem začele nastajati osnovne organizacije: v Sloveniji so jih ustanovili šest, med njimi tudi gorenjsko. Referat njenega prvega predsednika Cirila Drinivca iz leta 1971 je na srečanju prebrala tajnica društva Vida Doles. Iniciativni odbor je takrat zbiral podatke o civilnih žrtvah vojne. Ob ustanovitvi jih je bilo 147, upoštevaje tiste, ki so imeli manj kot 60-odstotno takrat priznano invalidnost, pa jih je bilo prek tristo. Danes gorenjsko društvo šteje še 74 članov, od tega 63 s statusom vojnih žrtev, ostalo so podporni člani, je povedal predsednik gorenjskih civilnih invalidov vojne Ciril Podjed. Ni jih več veliko in še dobro, da je tako, zatrjujejo člani, so pa zagotovo pričevalci nekega časa in vojne, ki jim je brez njihove krivde pustila pečat invalidnosti. Zato obsojajo nasilje in opozarjajo: nikoli več vojn!

Potreba po njihovem organiziranju pa ostaja, saj danes obstajajo poskusi po zmanjševanju njihovih pravic, ki pa jih želijo ohraniti in tudi prilagoditi sedanjim razmeram in dejstvu, da pretežno sodijo v starejšo generacijo.

Kulturni program ob srečanju na Okroglem so oblikovali člani društva: Anton Žakelj z v uvodu zapeto Zdravljico, Metka Destovnik z recitacijo in Franci Kovačič s harmoniko, kot gostje pa s plesnim nastopom Country babice.

Za praznik bodo odprli lekarno

Danica Zavrl Žlebir

Jezersko – Občina Jezersko te dni praznuje. Osrednja prireditev ob občinskem prazniku bo drevi ob 19. uri v dvorani Korotan, pol ure pred tem pa bo pred dvorano slavnostno odprtje javne infrastrukture. Odpirajo tudi lekarniško podružnico Gorenjskih lekarn, tako da bo od zdaj v kraju poskrbljeno za celovito zdravstveno oskrbo. Več let že namreč deluje zdravstvena ambulanta, skrbijo tudi za zobozdravstvo, odslej pa bodo enkrat na teden, istega dne, kot je odprta ambulanta, Jezerjani v domačem kraju lahko dobili tudi zdravila. Za prijeten večer bosta s kulturnim programom poskrbela Kulturno umetniško društvo Jezersko in Glasbena šola Kamnik.

Osrednjemu dogodku bodo naslednji dan sledile športne aktivnosti na športnem igrišču. V nedeljo, 19. junija, bo ob 8. uri zjutraj darovana maša za občino, ob 11. uri pa na mejnem prehodu Jezerski vrh slovesnost v spomin na dogodke ob slovenski osamosvojitvi. Od 23. do 26. junija pa bo na območju Kamniško-Savinjskih Alpah potekal skupni dogodek Pohodniški festival z bogato vsebino, ki jo je prispevalo tudi Jezersko. Tudi otvoritveni dogodek v festival bo v četrtek, 23. junija, prav na Jezerskem.

Gorenjci na državnem gasilskem tekmovanju

Kranj – Ob koncu prejšnjega tedna je bilo pod okriljem Gasilske zveze Slovenije v Kopru letođnje državno člansko in mladinsko gasilsko tekmovanje, na katerem so se ekipe pomerile v različnih gasilskih spretnostih. Na prvenstvu so sodelovale tudi ekipe gorenjskih prostovoljnih gasilskih društev. Med starejšimi gasilkami je v konkurenci 48 ekip zmagala ekipa PGD Polje, ekipa Dobračeva je bila osma in Loka pri Mengšu deveta. Med članicami A je bila Komenda v konkurenci 52 ekip četrta. Med članicami B, kjer je tekmovalo 46 ekip, so bile Žiri šeste in Begunje na Gorenjskem osme. V konkurenci pionirk je ekipa Mavčič zasedla drugo mesto med 42 uvrščenimi ekipami. Med mladinkami je bila ekipa Zbilj četrta in ekipa Sore peta, skupno je v tej kategoriji nastopilo 44 ekip. Med pionirji je bila Loka pri Mengšu med 47 uvrščenimi ekipami tretja, Zbilje sedme in Predoslje desete. Med mladinci so bile Mavčiče pete med skupno 46 ekipami, osmo je bilo Polje in devete Poljane.

Lastništvo Globusa urejajo

V začetku tega tedna je bil vendarle sklenjen sporazum o delitvi solastnine in ureditvi medsebojnih razmerij med etažnimi lastniki poslovne stavbe Globus.

Vilma Stanovnik

Kranj – Sporazum omogoča vknjižbo lastninske pravice Mestne občine Kranj na vseh delih objekta, ki jih zaseda Mestna knjižnica Kranj, torej tudi na delu objekta, ki je prizidan oziroma kjer je bila včasih dovozna rampa v tretje nadstropje. Najpomembnejše pa je, da bo z vzpostavitvijo etažne lastnine omogočena prodaja praznega dela objekta.

Prodajalec prostorov v nekdanji blagovnici Globus je zahtevo za vpis nepremičnine v kataster stavb pri Geodetski upravi Kranj sicer vložil že proti koncu leta 2013. Februarja lani je bil uveden stečajni postopek za družbo Globus trgovina, zato so začasno zastale tudi aktivnosti v zvezi z vpisom etažne lastnine. Konec lanskega leta je, glede na vrsto odprtih vprašanj, zaradi katerih etažni lastniki niso našli skupnega jezika, stečajna upraviteljica predlagala uvedbo postopka vzpostavitve etažne lastnine po Zakonu o vzpostavitvi etažne lastnine na predlog pridobitelja posameznega dela stavbe in o določanju pripadajočega zemljišča k stavbi (ZVETL).

Usklajevanja so nato potekal še letos, rezultat uspešnih dogovarjanj pa je sklenjen sporazum med etažnimi lastniki o delitvi solastnine in o ureditvi medsebojnih razmerij med etažnimi lastniki poslovne stavbe Globus. Sporazum je za Mestno občino Kranj podpisal župan Boštjan Trilar in ob tem izrazil zadovoljstvo, da postopek urejanja lastnine stavbe zaključujejo in s tem dajejo zagon novim dejavnostim na zelo dobri lokaciji v središču mesta.

Strpnost je pomembna

Vilma Stanovnik

Kranj – Pred dnevi sta predstavnika društva Eksena, dr. Nejc Jelen in glasbenik Gregor Bezenšek z umetniškim imenom SoulGreg Artist, kranjskemu županu Boštjanu Trilarju izročila slovenski prevod Deklaracije o načelih strpnosti. Dr. Nejc Jelen je vodja projekta in je deklaracijo prevedel, oba pa sta ambasadorja strpnosti. Kot sta povedala, je na turneji strpnosti po Sloveniji veliko pozornosti namenjene razumevanju tega pojma kot aktivnega dialoga med ljudmi, česar ne gre zamenjevati s popustljivostjo in prizanesljivostjo. Aktivnosti društva so usmerjene v ozaveščanje pomena strpnih medsebojnih odnosov tudi prek kulturnih dogodkov, izobraževanj za mlade ter drugih akcij. Župan Boštjan Trilar je ob tem povedal, da je Kranj zelo multikulturno mesto z razvito društveno dejavnostjo predstavnikov kultur drugih narodov, največ iz nekdanje skupne države, ter poudaril dobro sodelovanje z društvi. Kranj ima tudi dvajset pobratenih in prijateljskih občin iz tujine in je torej odprta občina za vse, ki jo izberejo za svoj dom in delo.

RO-TEHNOLOGIJA, d. o. o.
Poslovna cona A 49
4208 Šenčur
E-pošta: info@rotech.si
www.rotech.si

zaposli

SERVISERJA TEŽKE GRADBENE MEHANIZACIJE (m/ž)

Opis del in nalog:
- popravilo težke gradbene mehanizacije,
- prevzem in odprema blaga za popravilo,
- vodenje evidenc za potrebe podjetja.

Pričakujemo:
- srednja šola strojne oz. mehatronične smeri (V. stopnja),
- izkušnje na podobnih delovnih mestih,
- pripravljenost na terensko delo in delo preko rednega delovnega časa,
- delovne navade, komunikativnost, logično razmišljanje,
- sposobnost samostojnega in timskega dela ter pozitiven odnos do sodelavcev,
- pogovorno in pisno znanje angleškega in/ali nemškega jezika,
- poznavanje dela na osebnem računalniku (okolje Windows; Office – Word, Excel, Microsoft Outlook),
- vozniški izpit B-kategorije.

Ponujamo:
- zaposlitev za določen čas 3 do 6 mesecev, z možnostjo podaljšanja zaposlitve,
- zanimivo in dinamično delo v urejenem delovnem okolju,
- mesečno plačilo,
- enoizmensko delo; 40 ur na teden.

Nastop dela takoj.

Prijave z dokazili in življenjepisom pošljite v 8-ih dneh na elektronski naslov info@rotech.si.

Odličnjaki na sprejemih pri županu

Župani gorenjskih občin so ob koncu šolskega leta sprejeli odličnjake osnovnih šol, jim čestitali in jih nagradili.

M. A., U. P., S. K.

Radovljica – Radovljiški župan Ciril Globočnik je v sredo sprejel 39 odličnih učenk in učencev, ki zaključujejo osnovno šolanje v radovljiški občini in so v vseh razredih dosegli povprečno oceno najmanj 4,51. Na sprejemu v Baročni dvorani Radovljiške graščine jim je čestital, izročil priznanja ter knjižna darila. Priznanja so dobili: Lenart Frelih, Lia Gerkman, Eva Maier, Andrej Stavrov, Eva Zupan, Tjaša Rozman, Julija Amon, Valentin Dowhyi, Aiden Jurij Franko, Lea Holc, Gašper Konc, Aljaž Medič, Kaja Rupar, Aja Bertoncelj Čadež, Maša Gomboc, Vita Gomboc, Neja Jeraj Sedej, Eva Kozjek Šurc, Brina Skaza, Hana Langus in Lea Pintarič iz Osnovne šole Antona Tomaža Linharta Radovljica, Alja Janc, Urban Koložvari, Peter Franc Letonja, Žan Primožič, Eva Rekar, Martin Rotar, Janja Smole, Julija Stanek, Maja Šlibar, Pia Kavčič, Kaja Podobnik in Lara Ropič Bizjak iz Osnovne šole Frana Saleškega Finžgarja Lesce, Zala Blaznik, Jan Jovanović, Ajda Kozjek, Nina Pfajfar in Andraž Ješe iz Osnovne šole Staneta Žagarja Lipnica ter Kaja Klančar iz Osnovne šole Antona Janše Radovljica.

Čestitke in dobre želje za prihodnost

Kranjska Gora – Sprejem za najuspešnejše učence so pripravili tudi v občini Kranjska Gora, kjer je župan Janez Hrovat v sredo pozdravil in s simboličnim darilom nagradil devet učencev Osnovne šole Josipa Vandota Kranjska Gora in sedem iz Osnovne šole 16. decembra Mojstrana. Sprejem s kratkim kulturnim programom in pogostitvijo za učence, starše, razrednike in ravnateljici so letos prvič pripravili v novem Ljudskem domu v Kranjski Gori, priznanja in simbolična darila pa so letos prejeli: Maša Gasar, Ana Kanalec, Jan Lupše, Jakob Novak, Jan Oblak, Luka Podlipnik, Urh Robič, Meta Slivnik in Ana Vidic iz OŠ Josipa Vandota Kranjska Gora ter Manja Čepelnik, Maj Dušanič, Leto Križanič Žorž, Karla Pernek, Katja Smolej, Pia Soklič in Patricia Županovič iz OŠ 16. december Mojstrana. »Verjamem, da se boste s pridnostjo, ustvarjalnostjo in prizadevnostjo ter vsem, kar je najboljšega v vas, dokazovali tudi pri nadaljnjem šolanju in v življenju nasploh,« je učence nagovoril župan Janez Hrovat in jim zaželel vse dobro na novi življenjski poti.

Najboljši učenci po uspehu iz treh tržiških osnovnih šol v družbi ravnateljev in župana Boruta Sajovica

V Žirovnici enajst odličnjakov

Žirovnica – V torek je v dvorani pod Stolom župan občine Žirovnica Leopold Pogačar podelil praktične nagrade učencem Osnovne šole Žirovnica, ki so v času šolanja dosegli najboljši uspeh. To so: Taj Lokovšek, Bine Mekina, Matej Dražič, Luka Anderle, Miha Žagar, Ana Čop, Nika Vereš, Meggie Kalan, Anja Dolar, Karin Pazlar in Vida Leskovar.

Učenke in učenci OŠ Naklo, odlični vseh devet let (dva na sliki manjkata) z ravnateljem, razredničarkami in županom Markom Mravljo

Foto: Gorazd Kavčič

Župan Ciril Globočnik je za 39 najboljših devetošolcev, njihovih razrednikov in ravnateljice osnovnih šol pripravil tradicionalni sprejem v Baročni dvorani Radovljiške graščine.

Žirovniški odličnjaki z županom Leopoldom Pogačarjem

Najuspešnejši učenci iz občine Kranjska Gora na sprejemu pri županu Janezu Hrovatu v Ljudskem domu v Kranjski Gori / Foto: Gorazd Kavčič

Priznanje, zastava in USB ključek

Naklo – V Osnovni šoli (OŠ) Naklo je letošnje šolsko leto petnajst učenk in učencev, ki so v vseh devetih letih dosegali odličen uspeh. Odličnjake je v petek sprejel župan Nakla Marko Mravlja, jim čestital, zaželel uspešno pot še naprej in vsakemu podaril priznanje Občine Naklo, slovensko zastavo in USB-ključek. Uspeh in veselje so z odličnjaki delili tudi ravnatelj OŠ Naklo Milan Bohinec in razredničarke Katarina Gorenc, Katja Marenk in Nataša Černilec. Devet let so se z odličnim uspehom dokazovali Zala Černilec, Ana Lipovšek, Maruša Triler, Maja Drinovec, Nika Frelih, Sara Jazbec, Andraž Rakovec, Job Stopar, Ana Šišakovič Bizjak, Žan Žnidar, Ana Ferjanc, Martin Fister, Nejc Ambrožič, Miha Majnik in Miha Marčun.

Znate, zmorete, hočete,...

Tržič – Župan Občine Tržič Borut Sajovic je v sredo sprejel učenke in učence treh tržiških osnovnih šol (OŠ), Tržič, Bistrica in Križe, ki so bili vseh devet let najboljši oz. odlični, kot smo temu včasih rekli. »Dokazali ste že, da ste bistroumni, sposobni, da znate, hočete in zmorete. Vse to boste, in v to verjamem, uspešno uporabili v nadaljevanju izobraževanja in v življenju,« je devetindvajsetim odličnjakom sporočil župan in vsakemu podaril knjigo 52 izletov po Sloveniji avtorice Nine Arlič ter image katalog Tržiča. Župan je prepričan, da imajo tržiške šole dobre pogoje za delo, pohvalil je tudi učitelje in starše, ki so prav tako prispevali k uspehu učencev. V OŠ Križe so bili vseh devet let odlični: Žan Čenčič, Nejc Draksler, Kristjan Jekovec, Kaja Novković, Naja Zupan, Ana Dolžan, Miha Jekovec, Lina Mešič, Štefan Terziev in Manca Kutin, v OŠ Bistrica: Manca Umek, Nina Kapel, Neža Perko, Maruša Lučič Bolka, Klara Polajnar, Bor Tadl, Ana Kogoj, Gaja Koštić Papov, Gašper Kukovica, Vid Pavel Zaman, Marko Stegnar in Klara Žos, v OŠ Tržič: Marko Zupan, Ema Soklič, Matej Rozman, Gabrijela Gala Blaži Gregorčič, Anže Meglič, Katja Klemenčič in Gaber Podrekar.

Prenovili bodo kuhinjo

Prenova centralne kuhinje Vrtca Medvode je največja letošnja investicija občine v javne objekte, ki naj bi bila zaključena do konca avgusta. Vrednost projekta je okrog pol milijona evrov.

Maja Bertoncelj

Medvode – Prejšnji petek so podpisali pogodbo za prenovo centralne kuhinje v Vrtcu Medvode. Gre za letos največjo investicijo v javne objekte občine.

Javno naročilo so objavili konec marca, za izvajalca je bilo izbrano podjetje VG5, ki je gradilo že novi vrtec v Pirničah. Vrednost celotnega projekta je okrog pol milijona evrov, večji del sredstev je zagotovil vrtec, preostalo bo dodala občina Medvode. »Zelo sem vesel, da je tri petine potrebnega denarja zagotovil vrtec sam, in sicer s skrbnim gospodarjenjem v zadnjih letih. Skupaj smo se odločili, da presežek namenimo nazaj investicijam v vrtec, kar je potrdil tudi občinski svet. Gre za dober primer, kako se da s skrbnim gospodarjenjem in pomočjo občine doseči izboljšave v samem opravljanju dejavnosti. Centralna kuhinja je zelo potrebna prenove. Število otrok se je povečevalo, sploh v zadnjih letih z izgradnjo novih vrtcev smo prišli na 760 otrok, če prištejemo še 130 zaposlenih, smo na številki devetsto kosil dnevno,« je povedal župan Medvod Nejc Smole. Sedanjo kuhinjo bodo v celoti obnovili, jo dogradili za petdeset kvadratov, zgradili bodo novo dovozno pot in plato za dostavo hrane. Najprej na tem območju z deli začenjajo arheologi, končana naj bi bila v desetih dneh. Obnovljeno kuhinjo naj bi odprli septembra. Rok za dokončanje del je 45 dni.

Na podpisu pogodbe: Ivan Cehte in Bojan Žvanut (predstavnika izvajalca VG5), Nejc Smole (župan Občine Medvode) in Romana Epih (ravnateljica Vrtca Medvode)

Obnovljene kuhinje se najbolj veselijo v Vrtcu Medvode. Ravnateljica Romana Epih je pojasnila: »Kuhinja je v prvotnem stanju že od samega odprtja vrtca. Instalacije so popustile, na več koncih zamaka, križajo se čiste in nečiste poti, tako da je treba skrbno in odgovorno ravnanje vseh zaposlenih, da zagotavljamo higiensko neoporečnost. Dobili bomo malenkost povečano kuhinjo, pa tudi dietno kuhinjo, ki je nismo imeli, je pa zelo potrebna, sploh pri zahtevnejših dietah. Neizmerno bomo veseli, ko bodo dela konec avgusta končana, saj je kuhinja resnično potrebna obnove.«

V centralni kuhinji Vrtca Medvode dnevno pripravijo devetsto kosil, v času poteka gradbenih del jih bodo vozili od drugje.

Vrtnice, Cvetje v jeseni, Klepet ...

To so imena nekaterih skupin starih za samopomoč, ki delujejo na Škofjeloškem in z druženjem pomagajo lajšati tegobe starosti. Dvanajst skupin z okoli stotimi člani je sodelovalo na tradicionalnem desetem srečanju na Svetem Andreju.

Danica Zavrl Žlebir

Sv. Andrej – Osem skupin starih ljudi deluje v okrilju Območnega združenja Rdečega križa Škofja Loka, štiri v Centru slepih, slabovidnih in starejših. Nadeli so si imena: Vrtnice, Cvetje v jeseni, Frklje, Klas, Zimzelen, Zarja, Srečanje, Jesenski žarki, Šmarnice, Zvonček, Klepet, Grozdje. »Ob srečanjih popijemo kavico, telovadimo, se pogovarjamo, posvetimo se ročnim delom,« je o tem, kako potekajo njihova srečanja, povedala Marica Ravnikar, ki ob pomoči Nevenke Benedičič vodi skupino Vrtnice. Sedem članov je za srečanje na Sv. Andreju pripravilo tudi majhno razstavo svojih ročnih del.

V Sloveniji deluje blizu petsto takšnih skupin, nekatere na Škofjeloškem so stare že dve desetletji, pa je povedala koordinatorka skupin pri Rdečem križu Marija Kastelec. Srečanja se je udeležila tudi Zorica Škorc, predsednica Zveze društev za socialno gerontologijo Slovenije, ki je poudarila, kako izjemno delo opravljajo skupine in kako družbeno aktualen je program, ki ga izvajajo. Pohvalila je organizatorje, ki uspešno vključujejo stare ljudi na Škofjeloškem. Od županov se je desetega jubilejnega srečanja udeležil Milan Čadež, župan občine Gorenja vas - Poljane, ki je med drugim dejal, da je treba starejše ljudi poslušati, in sicer iz spoštovanja in ker sta ga tako naučila mama in oče. Modrost in življenjske izkušnje te generacije so lahko dragocena popotnica mlajšim, pa je dejala predsednika Rdečega križa na Škofjeloškem Milena Miklavčič. Tokrat je medgeneracijsko noto srečanju prispeval nastop otrok iz žirovskega vrtca, Miklčavčičeva pa pogreša sodelovanje mladih, predvsem najstnikov, ki bi se lahko od starejših veliko naučili. Na jubilejnem druženju so se spomnili treh pokojnih voditeljev skupin Milene Šisk, Ludvika Bernika in Olge Bandelj, ki so utirali pot skupinam starih za samopomoč na Škofjeloškem. Druženje je glasbeno spremljal citrar Stane, s skupno pesmijo je nastopilo vseh dvanajst skupin, poleg tega so prisluhnili tudi predavanju farmacevtke Nine Pisk o varni uporabi zdravil, se razgibali ob minutah za telovadbo, vsaka od skupin pa je pripravila tudi kratko predstavitev.

Stotnija udeležencev desetega jubilejnega srečanja skupin starih za samopomoč na Sv. Andreju / Foto: Andrej Tarfila

Prometno strategijo bodo oblikovali tudi občani

Prva javna razprava o celostni prometni strategiji občine Kamnik bo v ponedeljek, 20. junija.

Jasna Paladin

Kamnik – Občina Kamnik je te dni začela s pripravo celostne prometne strategije – dokumenta, ki bo podlaga za dolgoročni proces trajnostnega načrtovanja prometa in pridobivanje sredstev za izvedbo posameznih ukrepov s tega področja. Za izdelavo strategije je občina dobila denar na razpisu ministrstva za infrastrukturo. »Namen celostne prometne strategije je uvesti pameten in učinkovit prometni sistem, ki ga bo pripravila strokovna skupina, usklajen pa bo v posvetovanju z javnostjo. Skozi različne ukrepe bo spodbujano pešačenje, kolesarjenje in uporaba javnih prevoznih sredstev ter drugačnih oblik prevoza. Uspešnost ukrepov strategije se bo pokazala v boljši učinkovitosti prometa in mobilnosti ter bolj trajnostnih potovalnih navadah prebivalcev. Pokazali se bodo tudi pozitivni učinki na okolje in zdravje ljudi ter na kakovost bivanja občanov. Izvajanje ukrepov, ki jih bo določala strategija, bo imelo nedvomno velik vpliv na življenje in mobilnost občank in občanov, zato je izjemnega pomena, da le-ti sodelujejo pri njenem načrtovanju,« pravijo na Občini Kamnik, ki občane vabijo na prvo javno razpravo, ki bo v Domu kulture Kamnik v ponedeljek, 20. junija, ob 17. uri.

Prvih pet pravljičnih let

Jasna Paladin

Motnik – Knjižnica Franceta Balantiča Kamnik je skupaj s Kulturnim društvom Motnik in pripovedovalci že petič pripravila Križnikov pravljični festival z naslovom Jenkret je biv ..., ki so ga letos obeležili tudi z razstavo fotografij Luke Dakskoblerja v parku Pod lipami z naslovom Prvih pet pravljičnih let in likovnim natečajem osnovnošolcev, ki so Križnikove pravljice letos upodabljali v zahtevni tehniki stripa. Knjižne nagrade za najboljše po posameznih triadah so domov odnesli: Ožbej Orehar iz podružnične šole Zgornji Tuhinj ter Larisa Vrečar in Saša Zabrič iz OŠ Marije Vere Kamnik. Dvodnevni festival je bil tudi letos namenjen pripovedovanju pravljic, ki jih je zbral in zapisal v Motniku rojeni Gašper Križnik, eden najpomembnejših slovenskih zapisovalcev iz 19. stoletja, prisluhnili pa so jim tako odrasli kot otroci. Poleg pravljic je festival spremljala še vrsta drugih dogodkov, od sprehodov in pravljičnih poti do kulinarike in ljudske glasbe.

Prvih pet let pravljičnega festivala v Motniku na razstavi Luke Dakskoblerja / Foto: Luka Dakskobler

Dan odprtih vrat Hotela Kanu

Valburga – Hotel Kanu v Valburgi ob Zbiljskem jezeru bo v nedeljo, 19. junija, odprl vrata obiskovalcem. Dan odprtih vrat bo namenjen celotnim družinam. Pripravljajo pester program, ki bo vključeval jahanje ponijev, animacijo s Piko Pastiričko, odbojko na mivki, s panoramsko ladjico St. Lucia se boste lahko peljali po Zbiljskem jezeru in pokušali hladne in tople prigrizke, pripravljene pod mentorstvom kuharskega mojstra Janeza Bratovža. Tako kot vse aktivnosti ta dan bo tudi kulinarična ponudba za obiskovalce med 11. in 14. uro brezplačna.

Sobota za Pozdrav poletju

Igor Kavčič

Kranj – V soboto, 18. junija, bo med 9. in 13. uro, na Glavnem trgu potekal že tradicionalni Pozdrav poletju, ki ga pripravlja Zveza kulturnih društev Kranj. Podobno kot lani bo tudi letos število udeležencev preseglo število tristo. Toliko ljubiteljskih kulturnikov se bo namreč predstavilo v okviru svojih društev, ki bodo ob koncu sezone pripravila preplet vseh zvrsti kulture, od likovne, literarne in glasbene do plesne, hkrati pa tudi oživila kranjsko mestno jedro. Pozdrav poletju je tudi lepa priložnost pogledati in prisluhniti nastopom in delu drug drugega, saj so izvedbe prav vseh zanimive in na visoki umetniški ravni, so med drugim zapisali organizatorji. Po predstavitvi ZKD Kranj in Zavoda za turizem in kulturo Kranj ter JSKD OI Kranj bo najprej sledil nastop Pihalnega orkestra MO Kranj, za njimi bodo nastopili folkloristi ter moška in ženska pevska skupina SKPD Sveti Sava. V nadaljevanju se bodo zvrstili še pevska zasedba Humana, združenje svojcev pri skrbi za mentalno zdravje, Darja Resnik Debevc in etno skupina Pot, Akademski pevski zbor France Prešeren Kranj, SKD Petar Kočić z recitacijo, Vokalna skupina Iskraemeco, Primož Gnidovec z diatonično harmoniko, MePZ Petra Liparja DU Kranj, MePZ Svoboda Stražišče, podelili bodo priznanja KD Sava Kranj, po 12. uri pa bodo nastope zaključili FS Sava Kranj s tamburaši in Trio Šubic. Na sejmu nevladnih organizacij se bodo predstavili Likovna skupina KD Sava Kranj, KD Tabor Podbrezje, KD Bitnje, ZKD Kranj, APZ France Prešeren Kranj, Medgeneracijsko društvo Z roko v roki Kranj, Društvo prijateljev mladine Kranj, Fundacija Vincenca Drakslerja za odvisnike so.p., Medgeneracijski center Kranj, SKD Petar Kočić, Ščitnica – moj dragulj, Humana, združenje svojcev pri skrbi za mentalno zdravje in Gasilska zveza MO Kranj.

»Samostojni!«

Nemški turist roti vojaka JLA, naj ga spusti čez mejo na Jezerskem (27. 6. 1991). / Foto: Nace Bizilj (Muzej novejše zgodovine Slovenije)

Igor Kavčič

Ljubljana – Jutri, v soboto, 18. junija, ob 18.30, bodo v Muzeju novejše zgodovine Slovenije odprli novo občasno razstavo z naslovom »Samostojni!« fotografije in fotoreporterji o samostojni Sloveniji in vojni. Muzej novejše zgodovine Slovenije s knjigo in z razstavo »Samostojni!« fotografije in fotoreporterji o samostojni Sloveniji in vojni, v katerih združuje 46 avtorjev fotografij, obeležuje 25. obletnico nastanka samostojne in demokratične države. Knjiga in razstava sta fotografski dokument ključnih dni v letu 1991, zaznamovanih z osamosvojitvijo in vojno, v kateri je Slovenija z vsemi močmi ubranila svojo suverenost, je nastala v spomin na rojstvo Slovenije, temelječe na edinstveni plebiscitarni odločitvi. Razstava je hkrati poklon fotoreporterjem in maloštevilnim fotoreporterkam, ki so s fotografijo odločno in pogumno kreirali vizualno podobo ključnih dogodkov v slovenski zgodovini, ter tistim novinarjem, ki so bili bodisi zaradi pomanjkanja fotoreporterjev bodisi zaradi lastne želje bodisi zaradi dogodkov, v katerih so se znašli sami, primorani poleg svinčnika zgrabiti tudi za fotoaparat. Med njimi so tudi fotografi z Gorenjskega in takratni sodelavci Gorenjskega glasa.

Iz čipke nekoč za čipko danes

V Galeriji Loškega gradu so v sredo odprli dve razstavi. Na prvi gre za refleksijo čipk v sodobnih umetniških praksah, kjer sodeluje več priznanih slovenskih umetnikov, druga pa je s čipko povezana skozi filatelijo.

Igor Kavčič

Škofja Loka – Na Loškem se te dni kar vrstijo dogodki, povezani s čipko. Pod okriljem Loškega muzeja so v sredo odprli že tretjo razstavo v sklopu projekta Vmesni prostor, v okviru katerega povezujejo kulturno dediščino čipk s sodobnimi oblikovalskimi prijemi, povezanimi z njo. »V muzeju ne hranimo pepela, ampak ogenj, ki je tlel vsa ta stoletja.« K pomenljivi izjavi, s katero je navdušila direktorica muzeja Saša Nabergoj, dodajamo, da je tokratna razstava z naslovom Refleksija čipk v sodobnih umetniških vizualnih praksah, tista, ki skrbi, da ogenj tudi ne bo ugasnil.

Ob umetnini Mance Ahlin so poleg avtorice še Ana Ahlin Janša, na desni pa Irena Silič in Sabina Zorec. / Foto: Andrej Tarfila

K razstavi torej. Kot je zapisala kustosinja Loškega muzeja Barbara Sterle Vurnik, skupinska razstava štirinajstih umetnikov in ene umetniške skupine raziskuje vprašanja manifestiranja in refleksije čipke v polju današnje vizualne umetnosti in skuša pojem čipke prikazati v vsej njeni konceptualni in vizualni širini. Sprašuje se, kako sodobni slovenski umetniki danes razumejo in uporabljajo ta dragocen in nepogrešljiv element slovenske kulturne dediščine v svojem delu, na kakšen način se zavedajo tradicije in kako kontekstualizirajo naše lokalne posebnosti. Ko je govora o čipki, nehote postanemo sentimentalni, saj pomislimo na tisto dobro od nekoč, na svet izginjajočih vrednot, na čas ročnih del, domačih obrti in tradicije naših starih staršev. Ob povezavi čipke z našo zgodovino ter njeno dolgoletno tradicijo v človekovi oblačilni kulturi in hišni opremi ter njenem pomenu, ki se je ohranil do danes, pa tokratna razstava želi pokazati še na dodatni potencial čipke.

»Ob pripravi razstave se je izkazalo, da danes mnogim sodobnim umetnikom pojem čipke predstavlja kompleksno ustvarjalno polje. Ta dragoceni in tradicionalni element slovenske kulturne dediščine razumejo in uporabljajo na presečišču različnih tehnoloških praks,« je povedala Sterle Vurnikova. Da njihova dela rada raziskujejo zlasti tiste teme, ki so naravno povezane s pomenom in vlogo čipke skozi zgodovino. Na razstavi tako vidimo tako čipko, vpleteno v podobe na slikarskem platnu, v fotografiji, kot oblikovano pohištvo, stilizirano mizo iz pločevine, video instalacijo ...

Na razstavi tako delujejo povabljeni umetniki, ki so uspešni v različnih umetniških praksah, med njimi Manca Ahlin, Iniciativa ČIPke/Sara Šabjan, Tina Dobrajc, Sanja Grcić, Polona Maher, Arjan Pregl, Eva Petrič, Alenka Pirman, Irena Romih, Urh Sobočan, Arven Šakti Kralj Szomi, Nataša Tajnik, Metka Kavčič, Kamila Volčanšek in Nika Zupanc.

Hkrati je bila v prostorih hodnika Loškega gradu odprta tudi razstava Filatelističnega društva Lovro Košir. Filatelistično gradivo je iz zbirke dr. Janeza Cerkvenika in je predstavljeno na znamkah, razglednicah, maksimum kartah, priložnostnih ovitkih, potovalnih pismih in priložnostnih poštnih žigih predstavlja ročno pridelavo naravnih tekstilnih vlaken ter orodja za ročno izdelavo preje, različne načine predenja ter industrijsko pripravo tekstilnih vlaken, ki jih uporabljamo za izdelovanje čipke. Del razstave je posvečen klekljanju čipk, ki jo danes negujejo in ohranjajo klekljarska društva. »Ob različnih priložnostih, kot so tradicionalni čipkarski in klekljarski dnevi, so društva izdala osebne znamke, priložnostne kartice in ovitke ter priložnostne poštne žige, na njih pa upodobila motive klekljanja, čipk članic društev ali društvene logotipe,« je povedala kustosinja razstave Jana Fojkar in dodala, da zbirko dopolnjujejo tudi še neizdani osnutki za znamke Klekljarskega društva Cvetke iz Žirov. Tu pa je še priložnostna znamka, ki jo je ob 17. Svetovnem čipkarskem kongresu v Ljubljani izdala Pošta Slovenije. Priložnostni žig je bilo mogoče dobiti na odprtju razstave, do 29. junija pa bo še na voljo na pošti pri avtobusni postaji v Škofji Loki. Filatelistična vitrina bo na ogled do sredine julija, razstava v Galeriji Loškega gradu pa do začetka septembra.

Na razglednice z umetniškimi deli razstavljavcev je bilo mogoče dodati priložnostno znamko in žig. / Foto: Andrej Tarfila

Da čipka tudi v sodobnih umetniških praksah buri domišljijo, dokazujejo izbrani ustvarjalci, ki sodelujejo na tokratni razstavi. Na fotografiji so ob kustosinji Barbari Sterle Vurnik in oblikovalcu razstave Mitu Gegiču v sredini. / Foto: Andrej Tarfila

Nov podvig rokometašev

Po uvrstitvi na olimpijske igre si je naša rokometna reprezentanca, v kateri pomembno vlogo igrajo Ločani, priborila še igranje na svetovnem prvenstvu, loški župan Miha Ješe pa je za naslov državnih prvakov čestital mladim škofjeloškim rokometnim upom.

Vilma Stanovnik

Škofja Loka – Čeprav je v teh dneh največ zanimanja ljubiteljev športa namenjenega evropskemu nogometnemu prvenstvu v Franciji, smo v Sloveniji in tudi na Gorenjskem v zadnjem tednu še kako zavzeto spremljali razplet kvalifikacij za svetovno prvenstvo 2017 v rokometu, ki bo v začetku drugega leta prav tako potekalo v Franciji.

Naši rokometaši so se za nastop borili z Norvežani, ki so jih v soboto v Celju premagali s 24 : 18, v sredo pa so v Stavangerju izgubili le z dvema goloma razlike, s 27 : 29, in se veselili uvrstitve na svetovno prvenstvo. To je še en lep uspeh naše reprezentance, ki si je letos zagotovila nastop na olimpijskih igrah, v njej pa so odlično nastopili tudi škofjeloški reprezentanti Jure Dolenec, Matej Gaber in Darko Cingesar. Odličen krilni igralec Cingesar sicer na povratni tekmi zaradi poškodbe rame ni nastopil, je pa precej pripomogel k zmagi na sobotni tekmi v Celju.

»Že od začetka sem verjel v uspeh, pa čeprav je proti nam igrala četrta ekipa z zadnjega EP. Tudi mi imamo moštvo, ki je v vzponu. Naša tekma je bila tekma v Celju, tukaj smo imeli nekaj padcev, a nadzirali smo položaj in se zasluženo uvrstili na svetovno prvenstvo,« je po tekmi v Stavangerju poudaril selektor Veselin Vujović.

Mlade škofjeloške rokometaše, ki z naslovom najboljših v državi obetajo, da bomo še lahko občudovali reprezentante iz Škofje Loke, je sprejel domači župan Miha Ješe, ki je za uspehe čestital tudi predsedniku kluba Matjaž Ljubcu. / Foto: Gorazd Kavčič

»V Škofji Loki je rokomet pomemben šport in vesel sem, da po težavah v klubu spet dobro delajo. Dokaz za to je uspeh članske ekipe Urbanscape Loka, ki je letos v prvi ligi, in to praktično s samimi domačimi fanti, osvojila šesto mesto, pa tudi uspeh mlajših ekip na čelu z državnimi prvaki,« je na priložnostnem sprejemu ekipe starejših dečkov, ki so se pred kratkim veselili naslova najboljših v državi, poudaril škofjeloški župan Miha Ješe.

Tako imajo sedanji reprezentanti, ki so vsi pred leti nosili dres škofjeloškega rokometnega kluba, zagotovo dobre naslednike med fanti, starimi 14 in 15 let. To so: Tilen Vavpotič, Miha Božnar, Nejc Berce, Lenart Klemenčič, Feliks Strehar, Anže Pogačar, Tim Kalan, Matic Pokorn, Matic Jugovic, Matic Košir, Matevž Jugovic, Ferjanč Košir, Tim Dobrajc, Jan Primožič, Jošt Žagar in Gašper Čebular. Ekipo prvakov so vodili trenerji Dejan Mirčevski, Robi Bradeško in Rok Logar.

Po pohodu danes še skupščina

Za Smučarski klub Triglav je bila minula sezona res izjemna, odličnih rezultatov pa so se prejšnji teden veselili ob pohodu na Jošta, danes pa na Gorenji Savi pripravljajo letno skupščino kluba.

Vilma Stanovnik

Kranj – Tudi letos je med 24 slovenskimi skakalnimi klubi največ točk zbral SK Triglav iz Kranja. Kranjski tekmovalci so zabeležili najvišjo zmago v 70-letni zgodovini kluba in tako dostojno proslavili visok jubilej delovanja kluba. Že 44. zmago so kranjski skakalci in kombinatorci proslavili na pohodu na Jošta, ki so ga pripravili prejšnji ponedeljek ter na programski skupščini kluba, ki bo danes, 17. junija, na Gorenji Savi. Začela se bo ob 18. uri, na njej pa bodo govorili tako o minuli sezoni kot o načrtih za novo. Podelili bodo tudi nagrade in priznanja.

Današnja skupščina bo tudi uvod v 41. mednarodni teden skokov, ki bo letos potekal v treh delih. Najmlajše generacije skakalcev in skakalk se bodo pomerile 18. in 19. junija v SC Gorenja Sava na štirih skakalnicah. Program se bo nadaljeval na državni praznik, 25. junija, ko se bodo dopoldan na 110-metrski skakalnici v Bauhenku pomerili mladinci, zvečer ob 18. uri pa bo nastop vseh najboljših slovenskih skakalcev s Petrom Prevcem načelu. Osrednji dogodek bo odprtje nove mednarodne sezone FIS z dvema tekmama za celinski pokal. Prva bo v petek, 1. julija, ob 19. uri, druga pa dan kasneje ob 9. uri.

Na klubskem srečanju na Joštu se je zbralo več kot sto petdeset tekmovalcev, trenerjev in drugih članov našega najuspešnejšega skakalnega kolektiva.

Prvič med profesionalkami

Jože Marinček

Kranj – Naša najboljša boksarka, Kranjčanka Andreja Bešter, je že v Nemčiji, kjer se bo jutri pomerila z Maike Klüners. »Nemka je dvakratna državna prvakinja. Vem, da je boksala z aktualno svetovno in olimpijsko prvakinjo, vem pa tudi, da je v drugi rundi kar dvakrat počepnila, a je zdržala do konca, kar pomeni, da je vrhunska boksarka,« je o nasprotnici pred odhodom na svoj prvi profesionalni dvoboj povedala Andreja.

»O čem drugem kot o zmagi ne razmišljam, zato tudi odhajam v Nemčijo,« je tudi povedala Andreja, ki je bila vesela povabila na svoj prvi profesionalni obračun.»V amaterskem boksu še nisem dosegla vsega, a je izziv iti med profesionalce. To je gotovo nekaj posebnega. Z menoj v Nemčijo gre tudi trener Duško Čavič, ki je najboljši trener na svetu. Je tudi najbolj zaslužen za vse moje uspehe,« je pred odhodom v Nemčijo tudi povedala Andreja.

Kranjčanka Andreja Bešter bo jutri prvič nastopila v profesionalnem boksarskem obračunu. / Foto: Gorazd Kavčič

Jeseniški hokejisti v Alpski ligi

Jesenice – Od tega tedna naprej je jasno, da bo jeseniško člansko moštvo v sezoni 2016/2017 tekmovalo v novoustanovljeni Alpski hokejski ligi. Kot pravi predsednik HDD Jesenice, je uprava kluba v času od ustanovitve novega mednarodnega tekmovanja usmerila vse sile v zagotovitev zadostnih sredstev za nemoteno delovanje društva, s tem pa tudi v nastop ekipe SIJ Acroni Jesenice na tem tekmovanju. Pogajanja s pokrovitelji in poslovnimi partnerji so bila uspešna, njihova zagotovila pa omogočajo tako želeni nastop v kvalitetnem tekmovanju. »V društvu se zavedamo, da bo novoustanovljeno tekmovanje organizacijsko in tekmovalno na višjem nivoju, kot je bila liga INL. Profesionalno tekmovanje pa zahteva profesionalen odnos. Zbrali smo ideje in pokroviteljem predstavili naše rešitve. S ponosom lahko zatrdimo, da naš projekt ni naletel na gluha ušesa. Imamo podporo, ki jo potrebujemo za nastop, ki nas v novi sezoni čaka v AHL,« pravijo na Jesenicah in dodajajo, da so začeli s sestavljanjem trenerskega in igralskega kadra za novo sezono.

Shod vaterpolistov v Kamniku

Kamnik – Danes in jutri bo živahno na bazenu Pod Skalo v Kamniku, kjer se bodo zbrali vaterpolisti Slovenije na 23. shodu. Danes ob 18. uri se bodo pomerili v malem vaterpolu, sledila pa bo še tekma kadetov Kamnika in Pulja. Jutri se bo začelo ob 8.30 s tekmo kadetov Kamnika in Pulja, sledil bo še zadnji turnir državnega prvenstva v kategoriji U11. Ob 12.45 bodo dečki Ljubljane in Bonifike odigrali kvalifikacijsko tekmo za nastop v finalu pokala do 13. leta starosti. Pred igranjem finala bo ob zvokih Strahinjske godbe nastop kamniških mažoretk in podelitev priznanj. Sledili bosta polfinalni borbi pokala do 13. leta med Kamnikom in Branikom ter Triglavom in zmagovalcem srečanja Ljubljana – Bonifika. Ob 16.15 se bo odigral še finale pokala do 13. leta, nato pa se bodo v vodo kamniškega bazena podali še veterani. Zbor slovenskih vaterpolistov se bo končal s kadetsko tekmo vaterpolistov Kamnika in Pulja.

Kolesarji na dirki Po Sloveniji

Škofja Loka – Včeraj se je v Ljubljani začela 23. kolesarska dirka Po Sloveniji. Končala se bo v Novem mestu, kjer bo v nedeljo cilj. Kraljevska etapa s ciljem na Golteh bo na sporedu že danes, ko bo del etape potekal tudi prek Gorenjske. Kolesarji bodo namreč okoli 13. ure prispeli na Črni vrh, nato prek Železnikov v Škofjo Loko, Vodice in nadaljevali pot proti Kamniku. Jutri bo gorski kronometer na Celjsko kočo.

Optimistične napovedi

Delodajalci, ki skupno zaposlujejo 332 tisoč ljudi, so napovedali, da bodo v drugem letošnjem polletju potrebovali okrog 20 tisoč novih delavcev.

Cveto Zaplotnik

Kranj – Na zavodu za zaposlovanje so aprila in maja izvedli raziskavo, s katero so poskušali ugotoviti, kakšne so napovedi delodajalcev za zaposlovanje v drugi polovici letošnjega leta. V raziskavo so zajeli 4269 podjetij in organizacij z najmanj desetimi zaposlenimi, vprašalnik pa je izpolnilo 2553 delodajalcev, ki skupno zaposlujejo 323 tisoč ljudi. Njihove napovedi so optimistične. Delodajalci so napovedali, da bodo v prihodnje pol leta potrebovali nekaj več kot 20 tisoč delavcev – deloma zaradi nadomeščanja delavcev, ki se bodo upokojili ali zaposlili drugje, deloma pa zaradi povečanja števila zaposlenih. V prihodnje pol leta naj bi se tako odprlo skoraj 8500 novih delovnih mest, skupna rast zaposlenosti naj bi bila 1,4-odstotna. Največjo rast predvidevajo agencije za zaposlovanje, optimistične so tudi napovedi delodajalcev iz gradbene dejavnosti, gostinstva, prometa, skladiščenja in predelovalnih dejavnosti, zaposlenost pa se bo zmanjšala v izobraževanju. Delodajalci bodo najpogosteje iskali voznike težkih tovornjakov in vlačilcev, varilce, delavce za preprosta dela v predelovalnih dejavnostih, prodajalce, komercialne zastopnike za prodajo, orodjarje, čistilce, strežnike in gospodinjske pomočnike, strugarje, elektromehanike in kuharje. Med poklici, ki so jih napovedali delodajalci, je precej takšnih, ki so na slovenskem trgu že dlje časa deficitarni. Delodajalci pričakujejo od kandidatov za zaposlitev različne kompetence, od splošnih kompetenc najbolj pogrešajo pomanjkanje spretnosti za reševanje problemov, sposobnosti za skupinsko delo ter organizacijske sposobnosti.

V Uradu za makroekonomske analize in razvoj (Umar) ugotavljajo, da se razmere na trgu dela še naprej izboljšujejo. Število delovno aktivnih se je v prvem letošnjem četrtletju še povečalo, ob koncu maja je bilo v državi 102.289 registrirano brezposelnih, kar je devet odstotkov manj kot pred enim letom.

Plačevanje s pomočjo pametnega telefona

Cveto Zaplotnik

Kranj – Banka Koper je v sodelovanju z Intesa Sanpaolo Card in družbo MasterCard kot prva banka v Sloveniji omogočila uporabnikom mobilno plačevanje s pomočjo pametnega telefona preko storitev QL in Wave2Pay.

Kot so povedali na predstavitvi novosti, je mobilno plačevanje z QL-aplikacijo zelo enostavno, saj uporabnik le odpre aplikacijo, vnese svojo PIN-številko, odčita QR-kodo na mobilni napravi prodajalca in izvede plačilo. »QL Plačila so idealna rešitev za vsa manjša plačila, še posebej na prodajnih mestih, ki niso opremljena s POS-terminali; storitev QL Prenos pa uporabnikom omogoča tudi prenašanje sredstev z računa na račun,« je na predstavitvi dejal Giancarlo Miranda, predsednik uprave Banke Koper, in dodal, da uporabniku za uporabo QL Plačila ne bo treba imeti klasičnega transakcijskega računa, ampak bo moral odpeti le t. i. predplačilni kartični račun.

Storitev Wave2Pay omogoča brezstično povezavo pametnega telefona in POS-terminala, ki sprejema brezstična plačila. To storitev lahko uporabljajo le tisti, ki imajo plačilno kartico (trenutno je na voljo s plačilno kartico Activa Mastercard) in imajo odprt transakcijski račun pri Banki Koper, pri tem pa plastično plačilno kartico s pomočjo aplikacije varno prenesejo še v mobilno denarnico v uporabnikovem pametnem telefonu. V banki zagotavljajo, da je tovrstno plačevanje popolnoma varno, saj podatki o kartici niso shranjeni na mobilnem telefonu, ampak se enkratno prenašajo le v trenutku plačevanja.

Kamniški sokovi v Hiltonu

Podjetje Nektar Natura, ki se ukvarja s proizvodnjo sokov in točilnih naprav za točenje sokov, svoje kupce išče v državah, ki imajo velik turistični potencial, zaradi česar so na geopolitična nihanja v turizmu precej občutljivi, a svoje trge kljub temu vztrajno širijo.

Jasna Paladin

Kamnik – Letos so s svojo ponudbo uspešno prodrli na trge Nemčije, Portugalske in Madžarske, s čimer so prisotni že v osemnajstih državah – od Kanarskih otokov, Švedske, Poljske, Češke in vse do Turčije. Začeli so predvsem v Sredozemlju, kjer je močan tako imenovani počitniški turizem, zdaj pa se uspešno pomikajo tudi proti severu, kjer so z njihovega vidika trgi stabilnejši.

»Naši glavni kupci so hotelske verige, restavracije, šole in catering. Največjo nevarnost vidimo v geopolitičnih in valutnih tveganjih. Tega se zavedamo, zato zadnje čase razmišljamo manj tvegano,« pravi direktor podjetja Nektar Natura Tomaž Lah, eden od ustanoviteljev, ki so se tega posla lotili že leta 1995 (poleg njega smo v podjetju srečali tudi Roberta Bogataja, enega od soustanoviteljev, ki je vodja proizvodnje in razvoja sokov). Takrat so ustanovili podjetje Opoj sokovi, čez deset let so prevzeli podjetje Nektar, leta 2010 so zaradi vse bolj uspešne zgodbe v tujini in lažje prepoznavnosti ime preimenovali v Nektar Natura, dve leti za tem pa so svoje poslovne prostore z delom proizvodnje iz Zgornjih Jarš preselili na sedanjo lokacijo v Kamnik, kjer zaposlujejo že več kot sedemdeset sodelavcev. Še več kot toliko jih imajo v tujini in z 20- do 30-odstotno letno rastjo sodijo med uspešnejša podjetja pri nas.

Foto: Gorazd Kavčič

Tomaž Lah, direktor kamniškega podjetja Nektar Natura

V delni lasti imajo tudi bližnje sadovnjake, a se – kljub temu da proizvajajo sokove – s pridelavo sadja ne ukvarjajo, ker ga v Sloveniji ni dovolj. »Že zgoščeno sadje kupujemo na svetovnih trgih, in sicer tam, kjer je najboljše. Nato ga prepakiramo, zmešamo, dopolnimo ali glede na potrebe trga kako drugače pripravimo in kupcem ponudimo skupaj z svojimi točilnimi napravami. Pomaranče uvažamo iz Brazilije, jabolka so slovenska, ananas je indonezijski ... Najbolj priljubljen okus v svetu, kjer delujemo, je pomarančni sok. Vseh produktov pa imamo več kot 180 – za uspeh na vsakem od trgov se je treba prilagoditi, razviti svoje proizvode, ki ustrezajo lokalnemu okusu. Vsak okus razvijemo v veliko različnih vrst – od 100-odstotnega soka do soka s 15-odstotnim sadnim deležem, odvisno od potreb kupca in zahtev lokalnega trga,« še pravi Lah, ki tudi pove, da njihove sokove pijejo gostje v prestižnih hotelskih verigah, kot so Hilton, Kempinski, Sheraton in drugi. Vendar doda, da le znanje vseh zaposlenih, sodelovanje, njihov trud, zavzetost in veliko neprespanih noči vodi v uspeh. V podjetju imajo več oddelkov, ki neprestano iščejo primerne rešitve.

Zgradili bodo razvojni center

V Nektar Naturi ne skrivajo, da si želijo postati vodilni na svojem področju v Evropi. V prihodnje bodo še več pozornosti namenili razvoju, saj si želijo v Kamniku vzpostaviti razvojni center. »Že zdaj nenehno zaposlujemo, in sicer ljudi, ki imajo potrebna znanja za doseganje nadpovprečnih rezultatov. Od razvojnikov, ekonomistov, inženirjev in prodajnikov. Preprosta dela bodo v naslednjih dvajsetih letih opravljali roboti, zato je treba ozaveščati ljudi, da svoja izobraževanja in pričakovanja prilagodijo tem novim okoliščinam. Še vedno bodo večino odločitev sprejemali ljudje, ki bodo tudi primerno opremljeni z znanjem. Lokacija v Kamniku nam ustreza, a z občino moramo najti rešitev za lažjo dostopno cesto,« zaključi Lah, ki je nedavno postal tudi novi predsednik Podjetniškega kluba Kamnik. V tej funkciji bo največ pozornosti namenil še tesnejšemu sodelovanju kamniških podjetnikov ter pomoči mladim, za katere je prepričan, da k poslu lahko veliko prispevajo s kopico odličnih idej in pozitivne energije.

Vaterpolska zveza diha na škrge

Predlagane uvedbe postopka poenostavljene prisilne poravnave nad Vaterpolsko zvezo Slovenije, ki ima najmanj 420 tisoč evrov dolga, upniki niso podprli v zadostni meri.

Simon Šubic

Kranj – Medtem ko so minuli konec tedna ustoličili novega državnega prvaka v vaterpolu (Slovan Ljubljana je v finalni seriji s 3:0 odpravil kranjski Triglav), pa so v Vaterpolski zvezi Slovenije (VZS) v skrbeh zaradi pretečega stečaja. Njeni dolgovi so namreč že lansko jesen narasli na neobvladljivih 420 tisoč evrov, zato je novi predsednik Gorazd Gotovac razglasil insolventnost zveze, kranjsko okrožno sodišče pa je na njegov predlog 25. novembra oklicalo začetek postopka poenostavljene prisilne poravnave. A zdaj je že jasno, da do njega ne bo prišlo, saj upniki, predvsem banke, niso v zahtevanem kvorumu soglašali s predlaganim načrtom finančnega prestrukturiranja, po katerem bi bili v štirih letih poplačani desetodstotno.

Za potrditev prisilne poravnave bi moral VZS pridobiti soglasje vsaj polovice vseh upnikov, katerih skupne terjatve znašajo najmanj 60 odstotkov vseh terjatev do VZS. »Med upniki je bilo veliko razumevanja, vendar nismo pridobili soglasij nekaterih ključnih upnikov, ki so skupaj sestavljali prevelik delež celotnega zneska. Vse moči smo usmerili k pridobitvi njihovega soglasja, vendar nam to do zakonskega roka ni uspelo. Vaterpolska zveza drugih možnosti za finančno sanacijo v tem trenutku nima, kar bo seveda vplivalo tudi na ustavitev poslovanja,« je razložil Gotovac. Račun VZS je tako spet blokiran. »Stanje je vrnjeno na tisto pred začetkom postopka, novi dolgovi pa v tem času niso nastali,« pojasnjuje prvi mož VZS. Največ dolgov si je sicer VZS nakopičil v obdobju 2010–2013, ko je bil predsednik Milan Krajnc, zoper katerega so bile vložene tudi kazenske ovadbe.

»Kako naprej, je vprašanje, ki se tiče vseh udeležencev v vaterpolu, in v tem trenutku ni več domena posameznika, tudi predsednika zveze ne,« je nastalo situacijo komentiral Gotovac. Nadaljnje aktivnosti so tako odvisne od zakonskih zahtev in nadaljnjih korakov upnikov, je dodal.

Zaradi obstoječih likvidnostnih težav je VZS že leta 2013 popolnoma ustavila izvajanje programa članske reprezentance, ki zato ni sodelovala v kvalifikacijah za letošnje evropsko prvenstvo v Beogradu, prav tako se ne udeležuje več mednarodnih turnirjev v tujini, medtem ko programe mlajših selekcij izvajajo z veliko podporo klubov. Ob uspešni finančni situaciji so načrtovali, da bi v naslednji sezoni članska reprezentanca nastopila v Jadranski ligi, s čimer bi ji zagotovili kontinuirano igranje tekem z močnimi tekmeci.

Kmetijstvo in gozdarstvo

Občutili propade podjetij, birokratske ovire ...

Družinsko podjetje Cirles iz Tupalič je po odpravi obvezne prodaje lesa gozdnim gospodarstvom med prvimi na Gorenjskem 1991. leta vstopilo na trg proste trgovine z lesom. Letos praznuje 25. obletnico obstoja. »V tem času smo občutili propade številnih žag in lesarskih podjetij, finančno krizo, veliko plačilno nedisciplino, državne birokratske ovire, vse hujšo konkurenco na trgu ...« pravi Ciril Zupin, direktor in lastnik podjetja.

Cveto Zaplotnik

Tuapliče – Ciril Zupin iz Tupalič se je po končani osnovni šoli v Preddvoru izšolal za mizarskega tehnika in se zaposlil pri Mizarstvu Ovsenik, a po približno petih letih je iz lesne predelave »prestopil« v gozdarstvo, v Gozdno gospodarstvo (GG) Kranj, kjer je deset let kot lesni manipulant odkupoval les. Morda bi v GG-ju delal še danes, če nova gozdarska zakonodaja ne bi povzročila velikih sprememb v gozdarstvu?! S tem, ko je odpravila obvezno prodajo lesa gozdnim gospodarstvom in sprostila trg z lesom, se je zmanjšal obseg dela tudi GG-ju. Ciril je v takšnih okoliščinah pustil službo v GG-ju, šel na tečaj podjetništva, leta 1991 ustanovil podjetje Cirles in se kot odkupovalec lesa podal v konkurenčni boj na trg z lesom. Začetek je bil težak, za prevoze lesa je najemal druge. »To je bil čas, ko je bilo veliko plačilne nedisciplinе. Kot podjetnik sem prvi les prodal v KLI Logatec, v podjetje, ki ga danes ni več, kot tudi ni več vrste drugih podjetij, s katerimi sem posloval: Zlit Tržič, Liko Vrhnika, Meblo Nova Gorica, Glin Nazarje, Gradis Lio Škofja Loka ...« našteva in se spominja, kako je v prvih mesecih samostojne podjetniške poti prodal precej lesa podjetju Bor Laško, ki pa je šlo kmalu v stečaj in se je za polovico zneska, ki mu ga je dolgovalo, lahko le obrisal pod nosom.

Ciril Zupin, lastnik in direktor podjetja Cirles, in sin Klemen, ki bo prevzel vodenje družinskega podjetja.

Podjetje Cirles v zadnjih letih odkupi od lastnikov gozdov od osem do deset tisoč kubičnih metrov lesa, poseka pa ga od šest do osem tisoč »kubikov«.

Preveč ovir na poti do poslovne cone

»Pri podjetjih, ki so preživela in še odkupujejo les, je zdaj plačilna disciplina boljša, kot je bila nekdaj, a težave so drugačne: država je premalo naklonjena podjetništvu in ga duši z različnimi birokratskimi ovirami,« pove in doda, da si že dvajset let zaman prizadeva na zemljišču v Tupaličah urediti poslovno cono za obrtnike in podjetnike, kjer bi uredil tudi prostore za lastno dejavnost in deponijo lesa. Ker s cono ni uspel, je kmetijsko-gozdarski objekt zgradil na domačem dvorišču, na precej utesnjeni lokaciji sredi vasi. »Razmišljal sem o tem, da bi se v poslovni coni ukvarjali tudi s predelavo lesa. Zdaj sem pred upokojitvijo, zame je to zamujeno, morda je to priložnost za mlade, a časi so težki.«

Se obeta enaka kriza kot v gradbeništvu?

»Konkurenca na trgu je velika. Odkar je gozdove prizadel žled, s tem pa so nastale tudi velike potrebe po delu v gozdovih, je na našem območju še enkrat več izvajalcev gozdnih del. Marsikateri kmet je tudi s pomočjo državnega in evropskega denarja kupil traktor in drugo gozdarsko mehanizacijo in začel delati tudi za druge. Lani je bilo dela celo preveč, tudi letos ga bo dovolj, a malo nas je le strah, kako bo potlej, ko bo od žledoloma poškodovano in od lubadarja napadeno gozdno drevje posekano in pospravljeno,« pravi Ciril, ki se ob tem sprašuje: »Ali bo v gozdarstvu podobna kriza, kot je v gradbeništvu? Dela bo zanesljivo manj, tudi cene gozdarskih storitev bodo upadle. Začetek zniževanja cen se je že začel.«

Veliko mladih bi lahko zaposlili

Podjetje Cirles se je kljub velikim spremembam v gozdarstvu in propadu dobršnega dela lesne industrije obdržalo in letos praznuje 25. obletnico obstoja in delovanja. Prvi lastni kamion za prevoz lesa so kupili pred dvajsetimi leti, zdaj imajo dva, poleg teh še tri traktorje, sodobno žičnico za spravilo lesa, bager za gradnjo gozdnih cest in vlak ... Pred osemnajstimi leti so začeli tudi s posekom in spravilom lesa. Zaposlujejo šest ljudi, med njimi je tudi sin Klemen, ki končuje gozdarsko fakulteto in bo nadaljeval delo v družinskem podjetju. Večinoma delajo na Gorenjskem, v zadnjih letih se pri poslih povezujejo tudi z večjimi gozdarskimi podjetji. Les prodajajo domačim lesnopredelovalnim obratom, a vozijo ga tudi v Avstrijo, sicer bi bile odkupne cene lesa v Sloveniji še nižje in lesne zaloge večje. Prek meje, v Avstriji, občasno tudi sekajo in pospravljajo les, vendar ugotavljajo, da bi lažje poslovali, če bi tam odprli podjetje. »Škoda je, ker smo zapravili dobršen del domače lesne industrije in da smo zavrnili tudi tujega investitorja, ki bi bil pripravljen vlagati pri nas. V teh dveh dejavnosti bi lahko zaposlili veliko mladih z znanjem gozdarstva in lesarstva,« pravi Ciril, ki od države tudi pričakuje, da bo z različnimi ukrepi spodbujala porabo domačega lesa.

Slovenija pravočasno izvedla vsa plačila

Kranj – Evropski komisar za kmetijstvo Phil Hogan je rok za izplačilo neposrednih plačil za lani podaljšal s 30. junija na 15. oktober. Za to se je odločil, ker v vseh državah članicah Evropske unije zaradi spremenjene skupne kmetijske politike niso pravočasno izvedli vseh postopkov za izplačila. Z ministrstva za kmetijstvo, gozdarstvo in prehrano so sporočili, da za Slovenijo ta izredni ukrep ne velja. Slovenija je namreč že do konca marca izplačala upravičencem 133,5 milijona evrov ali 98 odstotkov vseh neposrednih plačil, preostala dva odstotka (za kmetije v kontroli) pa aprila in maja.

Agromehanika
Gorski traktor AGT 850 z rotacijsko kosilnico Ziegler FTL 210

PRIČAKUJEMO VAS Z UGODNIMI CENAMI!!!
Tel. (04) 23 71 343, www.agromehanika.si

1989 GF PRODAJNI CENTER KMEČKI STROJI
SV. BARBARA 23, ŠKOFJA LOKA
Tel.: 04 51 24 220, GSM: 041 611 253
AKCIJSKE CENE KMETIJSKE MEHANIZACIJE in TRAKTORJEV LAMBORGHINI: CRONO 65/75 DT * SPIRE 60/70/80/90 TARGET * STRIKE 105/115.4 HD * NITRO 130 T4i
TRAKTORJEV PASQUALI: ERA 9.40 * SIENA K6.40/6.60 * EOS 6.60 * MARS 8.80 * ORION 8.95 z možnostjo MENJAVE STARO za NOVO * VELIKA IZBIRA RABLJENIH STROJEV.
*NAJVEČJA IZBIRA PO NAJNIŽJIH CENAH – gorske kosilnice BCS 630 WS/620/615 SL in MUTA, moto kultivatorji BCS, PASQUALI in MUTA, traktorske kosilnice BCS, GASPARDO, GIACCAGLIA in GRIBALDI&SALVIA SUPERIORKE, balirke MORRA, ovijalke MORRA in ENRIA, kiper prikolice LEŠKO in BELUCCI&ROSSINI, freze in vrtavkaste brane MASCHIO, koruzna sejalnica GASPARDO, mlini in pajki CECCATO, zgrabljalniki MORRA, GIACCAGLIA in CECCATO. RAZPRODAJA GORSKIH KOSILNIC KOEPPL z grebeni od 142 do 162 cm in obračalnikov – zgrabljalnikov po starih cenah.
KMETIJSKA TRGOVINA SV. DUH 143, ŠKOFJA LOKA
Tel.: 04 51 56 290 GSM: 031 364 500, 031 627 500
www.kmeckistroji.si, www.avto.net, www.salomon.si
NAJVEČJA IZBIRA KMETIJSKE in GOZDARSKE MEHANIZACIJE in REZERVNIH DELOV * BCS * GASPARDO * MASCHIO * SUPERIOR * CECCATO * SIP ter MOTORNIH ŽAG JONSERED, AKUMULATORJEV, OLJ itd. po NAJNIŽJIH CENAH. GOTOVINSKI POPUSTI.

Srečanje agrarnih skupnosti

Radovljica – Agrarna skupnost Ribenska in Grofova planina ter javna služba kmetijskega svetovanja bosta 1. julija pripravili na istoimenski planini srečanja agrarnih skupnosti, na katerega vabijo predstavnike agrarnih ali pašnih skupnosti z Zgornje Gorenjske. Na srečanju bo Gašper Cerar iz kmetijsko gozdarske zbornice predstavil novi zakon o agrarnih skupnostih in težave, ki se pojavljajo ob prilagoditvi agrarnih skupnosti novemu zakonu, Miha Koprivnikar, prav tako iz zobrnice, pa možnosti za zmanjšanje škode, ki jo povzročajo divjad, še zlasti zveri.

Predstavitev razpisov

Kranj – Ministrstvo za kmetijstvo, gozdarstvo in prehrano bo v sodelovanju z agencijo za kmetijske trge in razvoj podeželja v torek, 21. junija, ob 9. uri v dvorani Uradnega lista RS v Ljubljani predstavilo javni razpis za podpore naložbam v kmetijska gospodarstva, ob 12. uri pa še razpis za mlade kmete za zagon dejavnosti.

Dobri pogoji za razvoj plesni

»Letošnji maj in junij sta zelo mokra. Razmere so idealne za pojav krompirjeve plesni in črne listne pegavosti,« je na včerajšnjem Dnevu krompirja dejal Peter Dolničar iz Kmetijskega inštituta Slovenije.

Cveto Zaplotnik

Lahovče – Kmetijski inštitut Slovenije je včeraj v Poskusnem centru za krompir v Mostah pri Komendi pripravil tradicionalni Dan krompirja, na katerega je povabil vse, ki se ukvarjajo s krompirjem: pridelovalce, dobavitelje semena, kmetijske svetovalce in druge strokovnjake ter predstavnike izobraževalnih ustanov in ministrstev. Kot je povedal Peter Dolničar, ki na inštitutu vodi oddelek za poljedelstvo, vrtnarstvo, genetiko in žlahtnjenje, so udeležencem predstavili strokovno in raziskovalno delo v poskusnem centru, predvsem osrednje poskusno polje za krompir v Lahovčah, kjer so si lahko ogledali sortne poskuse s krompirjem, vzgojo (žlahtnjenje) in vzdrževalno selekcijo novih sort krompirja ter pridelavo predosnovnega semena. Na inštitutu so zadnjih petnajst let vzgojili deset novih slovenskih sort krompirja, udeležencem so tokrat predstavili lani potrjeno novo zelo zgodnjo sorto KIS Slavnik in križanca, ki bo na sortno listo kot nova sorta uvrščen letos.

Med ogledom selekcijskih in poskusnih nasadov krompirja v Lahovčah / Foto: Tina Dokl

Dan krompirja je vsakič tudi priložnost za pogovor o aktualnih problemih pri pridelovanju krompirja. »Letošnja pridelovalna sezona je bila doslej težja, kot smo pričakovali. Saditev je potekala v ugodnem vremenu, sledilo pa je obdobje hladnega vremena s pozebo in snegom konec aprila. Mnogi zelo zgodnji nasadi so tako pozebli, da je pridelek zelo zmanjšan. Poznih nasadov pozeba ni prizadela. Hladno vreme tudi v maju je upočasnilo vznik in nadaljnjo rast krompirja. Letošnji maj in junij sta tudi zelo mokra. Razmere so idealne za pojav krompirjeve plesni in črne listne pegavosti. Obe se v nasadih že pojavljata, posebej krompirjeva plesen je v tem mokrem vremenu na pohodu. Zato morajo pridelovalci nujno pregledovati nasade in jih ustrezno zaščititi,« je dejal Peter Dolničar.

MEGALES d.o.o.
www.megales.si
Strahinj 120 - NAKLO, tel.: 04/25 76 440, gsm: 051/358 368
ODKUP - POSEK, SPRAVILO IN PREVOZ LESA

Naša glavna storitev je odkup lesa ob kamionski cesti. Zainteresirani smo tako za manjše kot večje količine že pripravljene hlodovine.

- Odkupujemo hlodovino smreke, jelke in macesna ter celulozni les. Brez časovnih omejitev odkupujemo bukove goli, goli drugih trdih in mehkih listavcev.
- Ugodne cene in dobri plačilni pogoji.

Megales – vaš partner pri odkupu, poseku in prevozu lesa

čas za Jagode
pridite in naberite Miklove sladke jagode
KJE? Hart / Ločilo pod Korenskim sedlom
na vsakih 10 kg vam 1 kg podarimo
MIKL´S ERDBEERECK!
Družina Mikl vlg. Gams, Hart 4, A-9587 Riegersdorf
h.mikl@aon.at • 00 43 676 83 555 797
Odprto vsak dan od 8. do 19. ure, do začetka julija
DL- MIKL HANS KMETIJA GAMS, HART/LOCILO 4, RIEGERSDORF

Klasje

Trgovina Klasje vam ponuja:
- **rezervne dele za traktorje** in drugo kmetijsko mehanizacijo,
- **traktorje:** Zetor, IMT, UTB, Štore, Torpedo, Ursus, Tomo Vinkovič,
- novejše tipe traktorjev: John Deere, New Holland, Lindner, Lamborghini, Landini, Same, Steyer, Massey Ferguson, Fendt, Deutz, Hurlimann, Carraro,
- **rezervne dele za priključke:** Sip, Creina, Tehnostroj, kosilnice BCS, plugi (tuji proizvajalci),
- **ponujamo vam tudi stekla za kabine,** vse tipe akumulatorjev, olja, maziva, filtre, svetlobno opremo …,
- popravilo traktorjev in montažo stekel kabin,
- **prodaja in popravilo kardanov,** rezervni deli za kardane,
- **prodaja nožev** za freze in vrtavkaste brane,
- **rezervne dele pošljemo po pošti,**
- **prodaja traktorjev ZETOR.**

AKCIJA MOTORNIH OLJ FUCHS

Več informacij dobite pri nas:
Klasje, d. o. o., Kranj, Cesta na Klanec 9, 4000 Kranj
Tel.: **04/2331 375, 04/2357 710, GSM: 041/628 065, 031/628 065**
E-pošta: **klasje@siol.net**

Ustanovili Slovensko združenje za konopljo

Cveto Zaplotnik

Ljubljana – Kmetijsko gozdarske zbornice Slovenije je bila pred kratkim ustanovna skupščina Slovenskega združenja za konopljo v prehranske namene in neprehranske namene, v okviru katerega bodo izmenjevali znanje in izkušnje vsi, ki se v Sloveniji ukvarjajo s pridelavo, predelavo in prodajo konoplje. Na skupščini so za predsednico izvolili Blanko Denko Čeh, za podpredsednika Antona Možeta in za generalno sekretarko Majo Klemen Cokan. Kot so povedali, želijo doseči, da bi konoplja postala (pšenici) enakovredna kmetijska rastlina, pri tem pa bodo zagovarjali njeno vsestransko uporabo. V konoplji vidijo novo tržno nišo in tudi priložnost za nova delovna mesta. Ustanovne skupščine se je udeležil tudi minister za kmetijstvo, gozdarstvo in prehrano Dejan Židan, ki je članom združenja svetoval, naj potrošnikov pri svojem delovanju in promociji ne zavajajo, ampak naj jim dajo informacije, ki nesporno držijo. Predlagal jim je tudi, da naj pripravijo dober poslovni model, sicer ne bo pravega in želenega učinka. »Največja nevarnost je, če ne znamo prodajati; vedeti moramo, kdo vse potrebuje izdelke iz konoplje,« je dejal in dodal, da niso dovolj le ustna zagotovila o teoretični možnosti velikega povpraševanja, ampak so potrebni tudi konkretni dogovori in pisna zagotovila.

Zbornico bo še naprej vodil Cvetko Zupančič

Cveto Zaplotnik

Kranj – Novoizvoljeni člani sveta Kmetijsko gozdarske zbornice Slovenije so se v torek zbrali v prenovljenih pritličnih prostorih zbornice v Ljubljani na ustanovni seji, na kateri so izvolili predsednika, dva podpredsednika ter člane upravnega in nadzornega odbora, stalne arbitraže in častnega razsodišča. Zbornico bo še naprej vodil sedanji predsednik Cvetko Zupančič, ki je na glasovanju dobil 27 glasov, njegov protikandidat Peter Vrisk, sicer predsednik Zadružne zveze Slovenije, pa 21. Nova podpredsednika sta Marjan Golavšek kot predstavnik kmetov in drugih fizičnih oseb in Branko Tomažič kot predstavnik kmetijskih zadrug in kmetijskih podjetij. V upravnem odboru bo Območno enoto Kranj, ki pokriva območje Gorenjske, zastopal kmet Janko Jeglič iz Podbrezij, član nadzornega odbora in častnega razsodišča pa je postal kmet Dušan Pintar iz

Cvetko Zupančič

Gorenje vasi. Novoizvoljeni organi bodo začeli nov mandat 29. junija.

Tekmovanje in sejem

Cveto Zaplotnik

Lesce – Gozdarsko društvo Lipniške doline – Lisjak, ki združuje okoli sto lastnikov gozdov iz Lipniške doline in iz drugih krajev na Zgornjem Gorenjskem, bo jutri, v soboto, organiziralo na prireditvenem prostoru v bližini krožišča pri hotelu Krek v Lescah tradicionalno, že peto gozdarsko tekmovanje, hkrati pa bo tudi sejem. Sejem bodo odprli ob desetih dopoldne, tekmovanje pa se bo začelo eno uro kasneje. Lastniki gozdov in gozdarski delavci, skupno jih pričakujejo od dvajset do trideset, se bodo pomerili v podiranju debla na balon, prežagovaju debla, kleščenju vej, pripenjanju hloda za gozdarski vitel ... Na sejmu bo s ponudbo gozdarske mehanizacije in opreme sodelovalo okrog dvajset razstavljavcev. Obiskovalci si bodo lahko ogledali izdelovanje sekancev, prikaz varnega dela z motorno žago, reševanje ponesrečenca v gozdu in delovanje avtomatskega defibrilatorja, pomerili pa se bodo lahko tudi v metanju sekire in v žaganju z žago amerikanko. Zanimivo bo tudi opazovati, kako bo »kipar« z motorno žago iz kosa hloda ustvaril prehodni pokal v obliki lisjaka.

lipbled®
Pesem gozda v vašem domu!

www.lip-bled.si

ODKUP HLODOVINE

ODKUP LESA SE VRŠI

- direktno od lastnikov gozdov
- hlodovina predelana na LASTNI žagi
- visoke odkupne cene lesa
- točna izmera lesa
- pošteno klasiranje hlodovine
- odkupujemo les smreke, jelke in bora
- v tovarni LIP Bohinj
- ob gozdni cesti, primerni za tovorna vozila
- na panju

*Za plačilo v krajšem času kot 30 dni se obračuna skonto do 3%.

kratki plačilni roki in zanesljivo plačilo
„Danes odpeljemo, jutri plačamo!“

DODATNE INFORMACIJE ZA ODKUP HLODOVINE

Kranjska Gora, Gorje, Domžale z okolico, Tuhinjska dolina in Zasavje
PINTAR Simon, gsm: 031 328 304, e-naslov: simon.pintar@lip-bled.si

Gorenjska
KOROŠEC Igor, gsm: 030 610 880, e-naslov: igor.korosec@lip-bled.si

Škofjeloško, Tolminsko, Cerkljansko in Polhograjsko področje ter Ljubljanska kotlina
DEMŠAR Vili, gsm: 040 700 058, e-naslov: demsar@lip-bled.si

EKSKLUZIVNA PONUDBA OPAŽNIH PLOŠČ

ODREZKI
3,05 € / m²*
- dimenzija plošče 0,5 x 0,5 m
- možna so odstopanja od nazivne dimenzije

NA ZALOGI

STANDARD
11,00 € / m²*
- debelina plošče 21 mm, širine 0,5 m
- dolžina plošče 1,0 m

NA ZALOGI

KONTAKT
MARIJAN ZALOKAR
prodaja opažnih plošč
marijan.zalokar@lip-bled.si
gsm: +386 41 367 028
LIP Bohinj, d.o.o.
Ulica Tomaža Godca 5
SI-4264 Bohinjska Bistrica

* akcijske cene izbranih opažnih plošč *lipbled* veljajo ob nakupu v podjetju LIP Bohinj, d.o.o. v Bohinjski Bistrici od 1. 6. 2016 do 31. 7. 2016. V ceni je vključen 22 % DDV, prevzete v tovarni v Bohinjski Bistrici (pariteta EXW Bohinjska Bistrica). Popusti se med seboj ne seštevajo in ne veljajo za izdelke vključene v druge oz. posebne akcije LIP BLED v Sloveniji. Akcijski izdelki ne spadajo v I. kvalitetni razred in jih v tem primeru ni mogoče reklamirati in za njih pridobiti dodatne gotovinske ali količinske popuste. Fotografije so simbolične, saj lahko pride do razlik v barvi površine pri tiskanju ali nastavitvah ekrana. Splošne in podrobnejše informacije o ponudbi in akciji prejmete na sedežu podjetja LIP Bohinj, d.o.o. Spremembe in napake v tisku so možne.

AGRO JENKO
KMETIJSKA TRGOVINA
AGRO JENKO d.o.o.
Virmaše 41, Škofja Loka

SPLETNA TRGOVINA
www.agro-jenko.si/trgovina

NOVA IN RABLJENA KMETIJSKA MEHANIZACIJA
REZERVNI DELI ZA KMETIJSKE STROJE
POTROŠNI MATERIAL V KMETIJSTVU

VELIKA PONUDBA IGRAČ:
BRUDER, ROLLY TOYS, SIKU,...

www.agro-jenko.si : info@agro-jenko.si
051 600 588 : 041 398 002

Letos v ospredju kolesarji

Simon Šubic

Kranj – Pred trgovskim centrom Mercator Primskovo v Kranju je bilo v sredo znova zelo živahno. Na tamkajšnjem parkirišču je namreč Svet za preventivo in vzgojo v cestnem prometu (SPV) Mestne občine Kranj v sodelovanju z različnimi organizacijami in občino pripravil preventivno prireditev, ki je že tradicionalno namenjena kranjskim šolarjem. Približno 250 osnovnošolcem in 110 malčkom iz dveh vrtcev so tako prikazali preventivne dejavnosti in interventne službe, ki delujejo na področju varnosti v prometu.

Po besedah predsednika SPV Kranj Radka Kojadina je bila tema letošnjega dogodka Vaša izkušnja – vaš nasvet, v ospredje pa so tokrat postavili varnost kolesarjev in v prometu na splošno. Prireditev se je končala še s prikazom reševanja v prometni nesreči, v kateri je voznik osebnega vozila »trčil« v mlado kolesarko. Poleg prostovoljcev SPV so na dogodku sodelovali tudi policija, gasilci, AMZS, Ambulanta nujne medicinske pomoči Kranj, Rdeči križ. Agencija za varnost prometa, starodobniki, Kolesarski klub Sava ... »Poleg rdečega križa so letos na naši prireditvi prvič sodelovali tudi člani Društva zdravljenih alkoholikov Kranj, ki so iz lastnih izkušenj otrokom razkrili, kakšno zlo se skriva v zlorabi alkohola, pomagali pa so nam tudi pri varovanju prireditve,« je še povedal Kojadin.

Foto: Gorazd Kavčič

Sredina preventivna prireditev za šolarje pred Mercatorjevim centrom na Primskovem se je končala s prikazom reševanja v primeru prometne nesreče.

Sklenili fiktivne poroke

Simon Šubic

Kranj – Gorenjski kriminalisti so ta teden zaradi sumov fiktivnih porok kazensko ovadili šest oseb – po tri državljanke Slovenije in državljane Kosova.

V treh ločenih predkazenskih postopkih so kriminalisti ugotovili, da so slovenske državljanke s tujci na Kosovem sklenile zakonske zveze, a ne zaradi skupnega življenja zakoncev, temveč zaradi nedovoljene pridobitve koristi in pravic iz naslova dovoljenja za prebivanje na območju Slovenije. Dejanje osumljencev je bilo odkrito pravočasno, zato na podlagi lažnih dejstev teh dovoljenj niso pridobili, so razložili na Policijski upravi Kranj.

Za kaznivo dejanje, ko storilec pristojni organ ali notarja spravi v zmoto in s tem doseže, da ta v javni listini, zapisniku, knjigi ali poslovni listini potrdi kar koli lažnega, kar naj bi bil dokaz v pravnem prometu, je predpisana kazen zapora do treh let.

Vozili kljub vinjenosti

Simon Šubic

Kranj – Gorenjski policisti so prejšnji teden v okviru vseslovenske akcije 0,0 Šofer – Trezna odločitev izvedli več poostrenih nadzorov, v katerih so pri udeležencih v prometu preverjali vožnjo pod vplivom alkohola, prepovedanih drog in psihoaktivnih zdravil. Skupaj so v tednu dni odredili 840 preizkusov alkoholiziranosti ter po en strokovni pregled zaradi suma vožnje pod vplivom alkohola in zaradi suma vožnje pod vplivom prepovedanih drog. Ugotovili so, da je v vinjenem stanju za volan sedlo 26 voznikov, od tega je imelo 16 udeležencev v izdihanem zraku do 0,52 mg/l alkohola, deset pa več kot 0,52 mg/l alkohola.

Zapeljal pred tovorni vlak

V trčenju s tovornim vlakom pri Svetem Duhu je v torek umrl 68-letni voznik osebnega vozila iz Virmaš. Na zavarovanih prehodih čez železniško progo na Sorškem polju v zadnjih letih že tri smrtne žrtve.

Simon Šubic

V silovitem trčenju s tovornim vlakom je v torek zvečer umrl 68-letni voznik, ki je na železniško progo zapeljal kljub spuščenim zapornicam.

Sveti Duh – Na zavarovanem cestnem prehodu čez železniško progo pri Svetem Duhu je v torek okoli 18. ure tovorni vlak trčil v osebni avtomobil 68-letnega voznika, ki je zaradi posledic nesreče zvečer umrl v ljubljanskem kliničnem centru. Čeprav se je nesreča zgodila na ravninskem delu in je strojevodja vozilo na progi opazil ter zaviral, je bilo silovito trčenje, po katerem je avtomobil odbilo s tirov, neizogibno. V nesreči je po naših podatkih umrl Franc Cegnar iz Virmaš, kjer ima njegova družina že dolga leta kmetijsko trgovino. Vračal se je iz koče Lovske družine Sorško polje, v kateri je bil dolga leta starešina in gospodar, smo izvedeli.

Zakaj je zapeljal na tire tik pred prihodom vlaka, ni znano. S Policijske uprave Kranj so sporočili, da je v času nesreče signalizacija na prehodu naznanjala prihod vlaka, spuščene da so bile tudi zapornice. Tuje krivde prometni policisti z dosedanjim zbiranjem obvestil niso ugotovili, je razložil Bojan Kos, tiskovni predstavnik PU Kranj.

Nesreče na prehodih železniških prog na Gorenjskem niso tako redke. Pred štirinajstimi dnevi se je po podatkih policije podobna nesreča, k sreči brez tragičnih posledic, zgodila v Podnartu, ko je voznik tovornega vozila poškodoval zapornico, ki je naznanjala prihod vlaka. V Podnartu so policisti prometno nesrečo na železniških tirih obravnavali tudi lani, ko je zaradi nepravilne vožnje na železniškem prehodu umrl 43-letni motorist, oktobra 2014 je bilo trčenje z vlakom v Žabnici usodno za 71-letnega voznika, ki je že nekaj deset metrov pred prehodom iz neznanih razlogov zapeljal s ceste in po njivi sekal desni ovinek. Med vračanjem na cesto je na železniškem prehodu zapeljal na tire in na njih z vozilom obstal, tedaj pa je po njih pripeljal vlak. Aprila 2013 pa se je v trčenju z vlakom, prav tako v Žabnici, smrtno ponesrečil 84-letni kolesar, ki je na železniško progo zapeljal mimo spuščenih zapornic.

Policisti opozarjajo, da ima vlak vedno prednost pred vsemi udeleženci cestnega prometa, zato je dolžnost udeleženca, da se pred železniškim prehodom ustavi, ko svetlobni znaki naznanjajo prihod vlaka oziroma da se bodo zapornice ali polzapornice začele spuščati, seveda pa tudi tedaj, ko se zapornice ali polzapornice spuščajo ali so že spuščene. Pred tiri je treba ustaviti tudi, ko ustavlja promet pooblaščeni železniški delavec s predpisanim znakom, na nezavarovanem prehodu pa tudi tedaj, ko se mu približuje vlak, čeprav udeleženec cestnega prometa na to ni posebej opozorjen. »Progo sme prečkati šele, ko se prepriča, da se prehodu ne približuje vlak,« je razložil Kos.

Zaradi požara izpad elektrike

Včeraj zjutraj so zaradi požara na območju Hidroelektrarne Medvode za dve uri brez elektrike ostali prebivalci Medvod in okolice. Prišlo je do stika na 20-kilovoltnem daljnovodu Elektra Gorenjska.

Simon Šubic

V Savskih elektrarnah Ljubljana so včeraj pohvalili učinkovito sodelovanje zaposlenih z medvoškimi gasilci in civilno zaščito. / Foto: Iztok Pipan

Medvode – Včeraj nekaj po 5. uri zjutraj je na območju Hidroelektrarne Medvode (HE) izbruhnil požar, zaradi katerega je Elektro Gorenjska izklopilo vse delujoče naprave in razdelilno transformatorsko postajo Medvode, posledično pa je bila v Medvodah približno dve uri motena oskrba z električno energijo. Po pojasnilih družbe Savske elektrarne Ljubljana (SEL) je prišlo do zemeljskega stika na 20-kilovoltnem kablu Zbilje–Škofja Loka v lasti Elektra Gorenjska, ki poteka po kabelski kanalizaciji na območju HE Medvode. Senzorji so zaznali začetek in vir požara ob stari stikalnici HE Medvode v obeh kabelskih jaških.

Dežurno osebje v HE je o dogodku takoj obvestilo center za obveščanje in lokalne gasilce. »Poziv na intervencijo smo prejeli ob 5.49, nanjo se je z osmimi vozili odpravilo 35 gasilcev iz prostovoljnih gasilskih društev Preska-Medvode, Sora in Zgornje Pirniče. Požar smo v relativno hitrem času lokalizirali in pogasili. Gašenje je bilo sicer kar delikatno, saj je šlo za stikališče,« je povedal poveljnik Gasilske zveze Medvode Franci Jarc. Zaradi zagotovitve varnih pogojev za gašenje in ugotovitve vzroka požara so v SEL za slabi dve uri preventivno ustavili oba agregata HE Medvode.

Iz Elektra Gorenjska so pojasnili, da so njihove ekipe poskrbele, da so bili odjemalci v Medvodah in okolici oskrbljeni z električno energijo približno v dveh urah od nastanka okvare, vzpostavljeno pa je bilo rezervno napajanje. »Vzrok za nesrečo se še ugotavlja. V okvari so 20-kilovoltni kablovodi. Škoda na daljnovodu še ni ocenjena in se bo odpravljala v naslednjih dneh. Prebivalce ob tem prosimo za razumevanje,« je sporočila Alenka Andolšek iz Elektra Gorenjska.

Iz Policijske uprave Ljubljana so sporočili, da so kriminalisti pri ogledu požarišča ugotovili, da je do požara, v katerem je nastalo za več deset tisoč evrov škode, najprej prišlo v razdelilnem jašku na vodnikih. Požar pa se je nato deloma razširil v notranjost objekta, kjer so pogorele tri električne omarice in vodniki.

GG +

AKTUALNO
POGOVOR
ZANIMIVOSTI
NA ROBU
RAZGLED

Jemčeve čipke z Zamorcem

V Sokolskem domu je na ogled razstava Skrivnosti čipke in 30 let podjetja Čipke Mojca. Od punklja do čipke, od dediščine naših babic do sodobnega pogleda na ta čudovit kos tekstila.

Igor Kavčič

Čipko radi vidimo, saj je nekaj lepega in nam vzbuja ugodje. Zato je tudi umetnina, v katero je vloženega veliko znanja, spretnosti, kreativnosti, truda in potrpljenja pri delu. Čipke so tako del naše kulturne dediščine kot sedanjosti, v njih so skrite tudi zgodbe, ki jih piše in plete življenje. Zadnjih trideset let je s tem plemenitim kosom tekstila v marsičem povezano življenje v družini Jemc iz Škofje Loke, ki z razstavo Skrivnosti čipke, ki je na ogled v Sokolskem domu, obeležuje trideset let podjetja Čipke Mojca. Razstava, ki je že na odprtje pred tednom dni privabila veliko ljudi, ima več sklopov, v katerih čipke spoznavamo skozi tehnološki, etnološki in promocijski vidik.

Razstavo je poleg praznovanja okroglega jubileja v podjetju Čipke Mojca v prvi vrsti spodbudil 17. svetovni čipkarski kongres OIDFA, ki se bo med 24. in 26. junijem odvijal v Ljubljani. »Želja po organizaciji kongresa je bila naznanjena pred petimi leti, zato smo imeli dovolj časa za pripravo nekoliko drugačne razstave, v katero smo v tem času poleg vedno novih in novih idej vložili tudi veliko energije in naporov. Z današnjim dnem so ti poplačani,« je bil na odprtju upravičeno zadovoljen zadnjih petnajst let vodja podjetja, Jernej Jemc. V skoraj polni dvorani smo si najprej ogledali dokumentarni film Mojstri pribora za klekljanje in čipkarstvo na Slovenskem, v katerem so na zanimiv način prikazani tradicionalni načini izdelovanja pripomočkov in materialov, ki jih potrebujemo pri klekljanju. »Vsaka klekljarica, preden začne klekljati, potrebuje punkelj, kleklje, prejo, sukanec in vzorec. V filmu prikazujemo vse faze, od izdelave košare do vzorca in končnega izdelka – čipke, ki ji umetniško vrednost s svojo spretnostjo dodajo klekljarice,« pojasnjuje sogovornik.

V uvodnem delu razstave se najprej srečamo z množico klekljev, skupaj je na ogled kar sto po obliki enakih, po vsebini pa še kako različnih parov. Predstavljeni so namreč klekji, izdelani iz sto različnih vrst lesa dreves, grmov in celo korenin, ki rastejo v Sloveniji. Verjetni se nam zdijo klekji iz smreke, oreha, belega gabra, kostanja, tise, brina ali bora, nekoliko manj verjetni so tisti iz sadnih dreves, kot so sliva, jablana, nešplja, kaki ali kivi, skorajda neverjetno pa je, ko nad parom klekljev piše vinska trta ali vrtnica ... Na nasprotni steni je predstavljenih sto tekstilnih materialov za čipke, predvsem sukancev, ki se razlikujejo po strukturi, barvah, konstrukciji.

Čudovita je zbirka starih vzorcev, ki so s pomočjo pridnih klekljaric dobili tudi končno podobo v čipkah. »Mama Mojca že dolga leta zbira stare vzorce, zadnja leta pa jih odkrivam tudi sam. Od petdeset do sto let stare vzorce smo namazali s klejem, da bi bili bolj zanimivi, pa smo jih tudi na novo sklekljali in dodali v okvir,« razlaga Jernej Jemc, ki predstavi tudi zanimive 'omare', sestavljene iz tulcev bal in okroglih čipk, saj te sledijo okrogli obletnici. Predstavi nam tudi pribor za klekljanje, ki je izdelan po starem, preden so brnele stružnice in so prišle v uporabo železne bucike. Jernej je v ta namen punkelj napolnil z zmletim listjem in ga 'oblekel' v ročno tkan lan. Klekji so iz lesa in želodov in šišk, namesto bucik pa so trni češmina. Na ogled je tudi najstarejši ročni tisk pri nas, tako imenovani modrotisk. Z njim je na razstavi oblečena prava družina punkljev, od majhnih do velikih.

Nedvomno največja atrakcija razstave pa je največji punkelj na svetu, tako imenovani Zamorec. Dolg je 240 centimetrov, njegov obseg je nekaj več kot meter, težak pa je približno sedemdeset kilogramov. »Želja je bila pokazati nekaj posebnega, izkazalo pa se je, da ima naš Zamorec tudi povezovalni element, saj nanj od novega leta naprej, ko smo ga prvič predstavili, hodijo klekljat klekljarice iz vse Slovenije. Doslej so ob njem klekljale že spretne roke več kot 180 klekljaric. Javljajo se cele družine in tudi večje skupine.« Ko bo čipka, za katero je vzorce je narisala Vida Kejžar, dokončana, bo

Jemčevi ob svojem Zamorcu, predstavil jih je Jernej Jemc. V prvi vrsti z leve: Jernejevi sin Dane, nečakinja Lana, nečak Lovro in sinova Karlo ter Matija. V drugi vrsti z leve: v Jernejevem naročju njegova hči Lucija, ob njiju žena Andreja ter starša Mojca in Boštjan. V tretji vrsti sta brat Jaka in njegova žena Natalija. / Foto: Tina Dokl

njeno veličino in raznolikost poveličevalo dejstvo, da so jo ustvarjale klekljarice, stare od šest do 93 let. Kot je povedal Jernej, so podali tudi prijavo za poskus doseganja rekorda v Guinnessovi knjigi rekordov, a menda panoga čipke še ne obstaja, prav tako pa še ni raziskano, kako veliko zanimanje bi v okviru postavljanja bilo zanje. Zamorec bo 'užival' ves čas kongresa in pred njim. Konec tega tedna bo gostoval v Idriji na tamkajšnjem Festivalu Idrijske čipke, zraven pa bo tudi 23. junija na velikem čipkarskem dogodku v Ljubljani, ko bo v mestnem jedru klekljalo največje število klekljaric v Sloveniji doslej, Jernej govori vsaj o tisoč klekljaricah. Mnoge od njih se bodo zvrstile tudi ob Zamorcu.

Na odprtju razstave smo uživali tudi ob nekaj glasbenih točkah, Otroški pevski zborček OŠ Cvetka Golarja je premierno izvedel pesem Pisana Loka avtorice besedila Mateje Pogačnik in avtorja glasbe Jake Strajnarja. O pomenu podjetja Čipke Mojca je spregovorila vodja Čipkarske šole v Idriji Metka Fortuna: »V Čipkah Mojca so ogromno naredili za klekljanje v Sloveniji. Vsa leta nas zalagajo z materiali, pri čemer nikoli niso samo prodali, ampak vseskozi skrbijo za kvaliteto in tudi razvoj. Brez Mojce slovenska čipka ne bi bila taka, kot je.«

Med najponosnejšimi je bila na čudoviti razstavi nedvomno Mojca Jemc, ki je pred 31 leti imela pogum in odločnost, da se je začela ukvarjati s prodajo čipke in kasneje tudi vseh potrebnih orodij in materialov, potrebnih za njeno izdelavo. »Hodila sem po različnih prireditvah, Kmečkih ohcetih na Bledu in v Ljubljani, nastopala sva skupaj z Nejcem, jaz v noši on s harmoniko, sodelovala sem s klekljaricami, se trudila za preboj na širši trg ...« se prvih let spominja Mojca, zaslužna za podjetje, ki se do prvih dni julija na zanimiv način predstavlja na razstavi, ki so jo več let snovali v družini Jemc, realizirala pa Jernej in žena Andreja s sodelavci v podjetju.

Obletnica

V Podbrezjah bodo odkrili spomenik slikarki Ivani Kobilci ob 90-letnici njene smrti. **Stran 18**

Pogovor

Dr. Tjaša Žakelj o spolnih zlorabah otrok: »Molk povzroči dodatno škodo.« **Stran 19**

MultiKulti

Japonski umetnik Seiji Kimota z razstavo opozarja na zločine proti človečnosti. **Stran 20**

Od petka do petka

Foto: Tina Dokl

Za interpelacijo ministrice za delo, družino, socialne zadeve in enake možnosti Anje Kopač Mrak je glasovalo 43 poslank in poslancev oziroma trije premalo, da bi interpelacija uspela.

Premier Miro Cerar je po neuspeli interpelaciji ministrice za delo Anje Kopač Mrak dejal, da je čas za streznitev koalicijskih partnerjev SD in DeSUS. / Foto: Tina Dokl

Železniško progo Pragersko–Hodoš so končno elektrificirali, a po njej morajo še vedno voziti dizelske lokomotive. / Foto: Gorazd Kavčič

Interpelacija ni uspela

Za interpelacijo ministrice za delo, družino, socialne zadeve in enake možnosti Anje Kopač Mrak so v sredo zmanjkali trije poslanski glasovi. Poslanci DeSUS-a so interpelacijo SDS podprli.

Simon Šubic

Premalo glasov za interpelacijo

Ministrica za delo, družino, socialne zadeve in enake možnosti iz vrst SD Anja Kopač Mrak je preživela sredin poskus interpelacije, ki jo je predlagal opozicijski SDS. Za interpelacijo je sicer glasovalo več poslancev, kot jih je bilo proti (43 za, 38 proti), a za zamenjavo ministrice je bilo potrebnih vsaj 46 poslanskih glasov. Glede na to, da so interpelacijo podprli tudi poslanci DeSUS-a, bo v nadaljevanju zanimivo spremljati, kako je njihova poteza razrahljala koalicijo. Že med razpravo so si namreč poslanci SD in DeSUS izmenjali kar nekaj ostrih besed, za nameček je po glasovanju prvak upokojenske stranke Karl Erjavec izjavil, da je izid glasovanja pokazal, da ministrica nima več legitimnosti, na DeSUS pa so leteli očitki, da je kršil koalicijsko pogodbo. Erjavec sicer zagotavlja, da njegova stranka ostaja trden člen koalicije. Premier Miro Cerar je ocenil, da je šlo v zadnjih dneh za zlorabo interpelacije in brezploden prepir med DeSUS in SD. Prepričan je, da se bosta stranki kmalu streznili in spoznali, da mora koalicija delovati naprej. Glavni očitek v interpelaciji je bil usmerjen na ravnanje Kopač Mrakove v primeru odvzema dveh otrok starim staršem. V SDS so ministrici očitali odgovornost za nezakonita in neustavna ravnanja pristojnih institucij, poleg tega pa tudi politično kadrovanje in neučinkovito delovanje ministrstva. Ministrica je očitke zavrnila z razlago, da je stranka SDS zahtevala njen odstop, ker ne želi »v zrežiranih političnih-resničnostnih šovih polemizirati« o primeru dečkov iz Velenja.

Dečka ostajata v rejništvu

Vrhovno sodišče je glede koroških dečkov v rejništvu zavrnilo pritožbo njunih starih staršev zoper sklep upravnega sodišča, ki je zavrnilo zahtevo za začasno odredbo, da dečka takoj vrnejo k babici. Po navedbah babičinega odvetnika Velimirja Cugmasa je vrhovno sodišče ugotovilo, da je upravno sodišče pravilno sklenilo, da je v korist otrok, da ju ne prestavljajo iz enega doma v drugega, dokler o zadevi ni dokončno oz. pravnomočno odločeno. Kot je napovedal odvetnik, bodo zdaj zahtevali ustavno presojo zadnje sodne odločbe. Vrhovno sodišče je svojo odločitev razložilo z ugotovitvijo, da v tem postopku ne more odločiti o tem, kje naj se namestita otroka, saj to izhaja iz odločbe, ki je določila, da se otroka namestita v rejniško družino. Vrhovno sodišče zato tudi ne more odločiti, da se otroka (začasno) namestita k pritožnici, saj v tem trenutku nima potrebnega dovoljenja za opravljanje rejništva. Vrhovno sodišče tako v tem postopku ni presojalo, ali je bila odločitev o tem, da se dovoljenje za rejništvo babici zavrne ali ne, pravilna in zakonita. Prav tako ni presojalo, ali je bila pravilna in zakonita odločba o odvzemu otrok očetu in njihovi namestitvi v rejniško družino. O tem se odloča ločeno, najprej pred sodiščem prve stopnje. Vrhovni sodniki so še navedli, da zavrnitev izdaje začasne odredbe ne pomeni, da babica ni upravičena do ustreznih stikov z vnukoma. Na Centru za socialno delo Velenje (CSD) so ocenili, da je odločitev vrhovnega sodišča v korist otrok. Upravno sodišče je sicer pred časom ugotovilo, da je CSD Velenje s tem, ko je dečka odpeljal v rejništvo, kršil ustavne in človekove pravice babice.

Nova proga, stari daljnovod

Pred tednom dni so ob prisotnosti predsednika vlade Mira Cerarja uradno odprli modernizirano in elektrificirano železniško progo Pragersko–Hodoš, ki je bila zadnji neelektrificirani del mediteranskega koridorja in katere obnova je stala 465 milijonov evrov. A kot je ta teden poročal časnik Dnevnik, po progi še vedno vozijo le stare, dizelske lokomotive, saj Elektro Maribor zaradi razveljavitve gradbenega dovoljenja ne more postaviti novega daljnovoda, stari pa obremenitve železniške vleke ne zmore. V Slovenskih železnicah so sicer pojasnili, da trenutno poteka testiranje električnega voznega omrežja, zato bodo električne vlake uvajali postopoma vse do konca leta oziroma do spremembe voznega reda omrežja. Nekaj vlakov z električno vleko je po tej progi začelo voziti že ta teden, zaradi omejenega napajanja pa morajo z administrativnimi ukrepi omejevati vožnje vlakov z električno vleko na odseku Murska Sobota–Hodoš. Projekt modernizacije, elektrifikacije in nadgradnje 109 kilometrov dolge proge Pragersko–Hodoš je bil največji prometni projekt po zgraditvi avtocestnega križa in predstavlja največjo železniško infrastrukturno naložbo v finančni perspektivi 2007–2013, saj je EU zanj iz kohezijskega sklada prispevala 207 milijonov evrov. Proga Pragersko–Hodoš–državna meja se uvršča med najsodobnejše v Sloveniji in omogoča hitrosti do 160 kilometrov na uro.

Korupcija raste kot gobe po dežju

Dr. Bojan Dobovšek,
vodja skupine nepovezanih poslancev

moj pogled

Po obdobju tranzicije prihajajo novi časi, ki prinašajo tudi nove oblike korupcije. Ta se kaže v obliki finančnih malverzacij, poslovanj preko davčnih oaz, pritiskov multinacionalnih podjetij in podložnosti politik interesnim skupinam. Ker so tovrstne oblike korupcije netransparentne in nerazumljive, ljudje v njih ne vidijo škode, ki se povzroča družbi, zato pa ni dovolj denarja za zdravstvo, infrastrukturo, šolstvo pa tudi pokojnine. V ospredje odpravljanja se postavljajo novi represivni ukrepi, ki prizadenejo najnižje sloje ljudi in se nanašajo le na korupcijo malih ljudi, kot si jo predstavlja vlada.

Predlagani represivni ukrepi ne odpravijo velike sistemske korupcije, kjer vedno ne gre za kazniva dejanja, temveč se tovrstna korupcija kaže v netransparentnem kadrovanju po zvezah, konfliktih interesov in vplivanju neformalnih skupin in raste kot gobe po dežju. Obstaja pa bistvena razlika, in sicer bogati uporabljajo korupcijske oblike, da ohranijo status quo ali postanejo še bogatejši, revnejši pa skozi korupcijske oblike na najnižjih nivojih skušajo preživeti. Zato v svetu postajajo razlike med bogatimi in revnimi vse večje. Prav tako imajo v svetu vse večji vpliv multinacionalna podjetja in lahko govorimo o svetu korporacij, in ne več o svetu nacij in držav. Statistični podatki o lastništvu in vplivu na politiko kažejo, da se bodo multinacionalke morale začeti zavedati svoje vloge v družbi in prevzeti odgovornost za družbo, v kateri živimo. Izogibanje davkom v davčnih oazah in selitev proizvodnje v nerazvite države s poceni delovno silo ima posledice v nezadovoljstvu ljudi v matični državi, saj izgubljajo delovna mesta, posledično pa tudi ni denarja za zdravstvo in šolstvo, kar vse bolj plačujejo ljudje sami.

Namesto predatorskega kapitalizma, ki smo mu smo priča tudi v Sloveniji, bo treba najti nove oblike delovanja in poskrbeti poleg ekonomske komponente (gonja po čim večjem dobičku) tudi za socialno (redne zaposlitve, zdravstvo, šolstvo ...) in ekološko komponento (skrb za okolje, naravna bogastva, zaščita ljudi, rastlin in živali). Vlada se ne sme podvreči interesnim skupinam in korporacijam, temveč mora prevzeti odgovornost za upravljanje države. Hvaljenje z rastjo bruto družbenega produkta je zelo enostransko, če ne pogledamo tudi drugih kazalcev, kot so zdrsi na lestvicah gospodarske uspešnosti, dohodkovne neenakosti ali vladne učinkovitosti in kompetentnosti. Ugotovimo lahko, da ima od statistične rasti BDP korist le peščica ljudi, pri statistikah pa je tako kot pri bikiniju, tisto, kar je skrito, je najbolj zanimivo.

Zaradi nakopičenih problemov se poleg privatnega in državnega sektorja pojavlja tudi tako imenovani tretji sektor neformalne ekonomije (siva ekonomija, delo na črno), ki pomaga ljudem preživeti in zadovoljiti njihove potrebe, česar država ni sposobna ali pa tega noče (pri tem ne vemo, kaj je slabše). Seveda tovrstne oblike konkurence formalnemu sektorju vlada kaj hitro okarakterizira kot nezakonite in koruptivne ter uporabi državni aparat, da jih prepreči. Tako brezperspektivna milenijska generacija mladih, ki jih silijo v formalne prekerne oblike dela, beži v tujino, kar je velika izguba za majhno Slovenijo. Če hočemo poleg virtualnih statističnih uspehov beležiti tudi realne uspehe, moramo najprej poskrbeti za mlade in doseči konsenz z naglo starajočo populacijo za boljšo prihodnost Slovenije.

Po svetu

Kaj se nam dogaja?

Na vprašanje v naslovu odgovarja poljski sociolog Zygmunt Bauman, eden najbolj branih in izvirnih premišljevalcev postmoderne dobe. Nedavno je v Ljubljani osebno pospremil izid prevoda svoje knjige Postmoderna etika ...

Miha Naglič

Sociolog Zygmunt Bauman, rojen 1925 v Poznanu, slovi po izvirnih razlagah modernih dogajanj po svetu. / Foto: Wikipedija

Migracije so stalnica

Bauman je v pogovoru za Radio Slovenija za izhodišče vzel padec berlinskega zidu, novembra 1989. »Do takrat smo imeli kapitalizem in komunizem oziroma demokracijo in diktatorske režime. Meja je bila ostro začrtana; bila sta smrtna sovražnika in skupaj sta obstajala, dokler ni prvi porazil drugega. Po porušenju zidu je Francis Fukuyama razglasil konec zgodovine – menil je, da bomo odslej samo trgovali z blagom drug drugega in da se bodo ideološki spopadi prenehali ...« Kmalu se je zgodil 11. september 2001, ko je Zahod v enem dnevu dobil novega sovražnika. »Islam je nadomestil nekdanjega glavnega sovražnika – komunizem.« Hkrati se nam je ves čas dogajala globalizacija. Globalizacija pomeni, da vsi Zemljani plujemo v istem čolnu in smo hočeš nočeš drug od drugega odvisni bolj, kot bi radi verjeli. »Svet je danes kot sistem povezanih posod: natočiš vodo v eno in gladina se izravna z ravnijo v drugi. To se v globaliziranem svetu dogaja po naravni poti. To, kar počnete tu, vpliva na dogajanje na Filipinih, in kar počnejo tam, vpliva na življenjske možnosti vaših še nerojenih vnukov v Sloveniji.« Globalizacijo spremlja in dopolnjuje navidezno nasprotni proces – individualizacija. »Delavci niso več podrejeni gibanju tekočega traku, marveč imajo svobodo gibanja. Niso več predmet opazovanja, kot so bili pri Fredericku Taylorju, ki je meril vsako enoto dela z vidika časa in učinkovitosti, da bi plačilo oziroma nagrade določil tako, da delavec ne bi imel nikakršne možnosti, da ne stori tega, kar mora. Zdaj vlada drugačna zapoved – zapoved doseganja rezultatov. Logika je: posveti se delu, za katerega te kot menedžer plačujem, z vsemi svojimi lastnostmi – ne samo z disciplino, temveč s čustvi, s tem, kar imaš rad, in s tem, česar ne maraš, s svojimi ljubeznimi in sovraštvi, z vso svojo osebnostjo.« Potem pa so jeseni 2015 skozi naša na stežaj odprta vrata nenapovedano vstopili še begunci. »Begunci so podobni ljudem, ki jih je Bertolt Brecht opisal kot prinašalce slabih novic. Še predvčerajšnjim so bili polni optimizma, počutili so se varne, imeli so svoje domove in delo, in zdaj so izgubili vse. Prihajajo kot brezdomci, kot ljudje brez državljanstva in brez sveta, ki bi mu pripadali, kot je zapisala že Hannah Arendt. Kaj so tu slabe novice? Slabe novice so, da so naše nočne more resnične, da so doletele nam podobne ljudi v drugih delih sveta. Kdo nam zagotavlja, da se podobno ne bo zgodilo tudi nam? Globalizacija je prispela pred naša vrata.« Sicer pa migracije niso nikakršna novost, v zgodovini so stalnica, aktualne migracije se od predhodnih razlikujejo le po svoji smeri. V 18. in 19. stoletju so Evropejci migrirali v ZDA, Avstralijo, Novo Zelandijo, na afriško celino, v Azijo in tako naprej, zdaj se je smer obrnila.«

Zajci in žabe

Protipriseljensko vzdušje ni novost, poznal ga je že antični basnopisec Ezop. V eni od zgodb je pisal o zajcih in žabah. »Prvi so bili zelo strahopetna bitja. Kadar se je približala kakšna žival, so se počutili ogrožene in so hitro zbežali. Ko so tako nekoč zbežali pred srnami, so prišli do ribnika, ob katerem so bile žabe. Ko so jih zagledale, so skočile v vodo. Zajci so zdaj končno lahko okrepili svojo ranjeno samozavest in se počutili močne. Začeli so preganjati žabe, ki so bile še niže na lestvici.« Protipriseljensko ozračje Bauman zato prišteva med populizme. »Gre za populistično filozofijo, ki meri na ljudi, ki živijo v pomanjkanju, ki so ranjeni, frustrirani in imajo v družbi slab sloves. Da bi laže shajali s svojo tragedijo, potrebujejo nekoga, ki mu gre še slabše. Ljudje, ki so v naših zahodnih družbah deprivilegirani, so končno naleteli na priseljence – še bolj deprivilegirane – in zdaj jim odrekajo temeljne človekove pravice: do gostoljubnosti, do socialnega skrbstva.« Strah srednjih razredov pred priseljenci pa pojasni takole: »Nam bi bilo veliko laže, če jih ne bi videli. Težko namreč sprejmemo, da se enako lahko zgodi tudi nam, ki se imamo – prav tako kot so se nekoč oni – za preskrbljene.« (Vir: MMC RTV SLO) – Kdo bi si misli, da je to tako enostavno!?

Huligani hujši od teroristov

Ko so se različne formacije francoske policije in drugih varnostnih organov, ki že od nekdaj slovijo po svoji učinkovitosti, pripravljale na Euro 2016, so imele pred očmi predvsem nevarnost novih terorističnih napadov. Potem pa se je izkazalo, da bodo imeli največ dela z izgredi podivjanih navijačev in z množico stavkajočih delavcev ... Bolj ko predvidevamo, raje se zgodi še kaj nepričakovanega!

Begunci v Evropi, kritična ilustracija. Se lahko tudi nam še kdaj zgodi, da bomo morali v begunstvo? / Foto: Wikipedija

Nogometna Evropa: z modro so označene države, ki zdaj tekmujejo v Franciji, z rumeno izpadle v kvalifikacijah, med njimi Slovenija. / Foto: Wikipedija

Slovenci v zamejstvu (512)

Pevski praznik na Obirskem

Jože Košnjek

med sosedi

Velika soba v gostilni Kovač na Obirskem pri Železni Kapli, v kateri se zgodi večina najpomembnejših prireditev v tem delu kapelske občine, je bila v soboto, 4. junija, zvečer znova polna. Domači moški pevski zbor Valentin Polanšek je slavil 40. obletnico prepevanja. Obirski pevci so na slavnostnem koncertu, na katerem je kot gost nastopal kvintet Bratov Smrtnik, katerega člani so dolgo prepevali v obirskem zboru in še sedaj, če je treba, radi pomagajo, prejeli številna voščila in priznanja. Pevskim prijateljem so čestitali: kapelski župan Franc Jožef Smrtnik in besede podkrepil z darilno ovojnico, predsednik Slovenskega prosvetnega društva Valentin Polanšek Obirsko dr. Avguštin Brumnik, evropski poslanec Lojze Peterle, ki je obirske pevce povabil v Bruselj, pevski prijatelji iz KUD France Prešeren iz Žirovnice, kapelski podžupan, domačin iz bližnjih Kort Gabrijel Hribar in predsednik Slovenskega prosvetnega društva Zarja iz Železne Kaple Vili Ošina. Zahvale sta bila deležna Marta in Emanuel Polanšek, hčerka in sin pokojnega ustanovitelja zbora Valentina Polanška, ki sta uredila tudi prazničnо brošuro, in seveda zborovodja Božo Hartman, ki že 23 let najmanj enkrat tedensko prihaja iz Celovca na vaje v obirsko šolo. Božo z rodbinskimi koreninami na Obirskem je tretji zborovodja. Za Valentinom Polanškom, ki je kot obirski učitelj maja leta 1976 zbral pevce na prvi vaji in jih vodil do svoje nenadne smrti leta 1985, je vodenje zbora, ki se je preimenoval v Moški pevski zbor Valentin Polanšek, prevzel Polanškov sin Emanuel, ki mu je z nasveti pomagal Janez Bole. Emanuel je vodil zbor do leta 1993, ko je pred pevce prvič stopil Božo Hartman, rojen v zavedni slovenski družini. Njegov oče Foltej je znan koroški zborovodja in skladatelj. Kako sveta mu je bila slovenska pesem, pove podatek, da je v taborišču Dachau, kamor so ga zaprli že leta 1941, ustanovil slovenski pevski zbor ...

Jubileja zbora, v katerem je sedaj 12 pevcev, v 40 letih pa jih je bilo 47, so se spomnili tudi v Sloveniji. Marjeta Pečarič iz Javnega sklada Republike Slovenije za kulturne dejavnosti je pevcem podelila Gallusove značke, zboru pa zlato jubilejno priznanje sklada. Slavnostni koncert je bil sklenjen s pesmijo, ki so jo skupaj zapeli vsi dosedanji pevci zbora, dirigiral pa jim je Emanuel Polanšek.

Nekdanji in sedanji obirski pevci z zborovodjem Božom Hartmanom

Obletnica

Ivana Kobilca: »Videla sem svet in življenje«

V torek, 21. junija, bodo v Podbrezjah odkrili spomenik slikarki Ivani Kobilci (1861–1926), ob 90-letnici njene smrti. Njen rod je po materini strani prav iz tega kraja, tu je naslikala tudi svojo najlepšo sliko – Poletje ...

Miha Naglič

Bilo je med poletnimi počitnicami 1889 in 1890. »Tiste počitnice sem dovršila na Gorenjskem svoje 'Poletje', ki visi sedaj v Narodni galeriji. Dvoje počitnic sem ga slikala po modelih. Vse polno otrok se je gnetlo okrog mene, ko sem delala, pa so kritizirali: 'Sedaj pa ni prav naredila! Boš videl, da bo popravila!' itd. Včasih naivne oči presenetljivo dobro vidijo; to človeka skoro jezi. Postavim, naša kuharica; ko sem ji pokazala sliko belih vrtnic, s katerimi sem se toliko trudila, je rekla: 'Eh, kaj bo to, ko je vse tako belo!' Pa glej spaka, odtlej se je tudi meni začela zdeti slika vse preveč bela in monotona!« To je povedala slikarka sama umetnostnemu zgodovinarju Stanku Vurniku.

V Narodni galeriji pa so o umetnini, ki velja za njihovo najbolj ogledano, zapisali še nekaj več. »Slikarka je na najbolj priljubljeni umetnini v Narodni galeriji ujela razpoloženje in občutek letnega časa: rože s cvetočih travnikov, bujno zelenje domačega vrta, bosonogi otroci, igra in druženje. Kobilca je sliko dve poletji ustvarjala v Podbrezjah na Gorenjskem, v rodni vasi svoje matere Marije. Naslikala je mlajšo sestro Fani in Blekova otroka, Janezka in Katrico, svoja bratranca in sestrično. Pri delu si je pomagala s fotografijo, ki je v tem času že dopolnjevala grafit in skicirko ... Navdušena nad sočasnimi galskimi umetniki in nad novicami iz boemskega epicentra umetnosti se je Kobilca poslovila od Münchna in že načrtovala selitev v Pariz. Leta 1891 se je s Poletjem predstavila francoski javnosti v Salonu Državnega umetnostnega združenja. V tem obdobju je ustvarila svoja najboljša dela.«

Ivana Kobilca, Avtoportret v belem, ok. 1910, olje, platno, 43,7 x 35,3 cm / Hrani: Narodna galerija, Ljubljana

> **»Vse sem hotela videti na svetu in pogledati za vsako zaveso, vedno me je gnalo naprej. In danes mi ni žal. Videla sem svet in življenje; bilo je lepo in polno solnca. Ni mi žal.« (Ivana Kobilca, 1923)**

Znala je užiti življenje

V Narodni galeriji so na svojo paradno avtorico upravičeno ponosni. »Kobilca velja za najuspešnejšo slovensko umetnico. Kakor so ji priznavali že njeni sodobniki, je dosegla tisto, česar njeni moški kolegi niso zmogli. Večkrat je razstavljala na uglednem pariškem Salonu in postala pridružena članica francoskega nacionalnega društva lepih umetnosti. Večino časa je živela in ustvarjala v evropskih prestolnicah (Dunaj, München, Pariz, Sarajevo, Berlin) in se vrnila v Ljubljano šele ob izbruhu prve svetovne vojne. Po münchenski fazi, ko je v njenih slikah prevladoval zamolkel, rjavkast kolorit, je v Parizu slikala v vijoličnih, v modrih in v zelenih tonih, pozneje, med bivanjem v Berlinu, pa tudi v belih. Njen opus zaznamujejo upodobitve družinskih članov in otrok, portreti predstavnikov zlasti ljubljanske meščanske družbe, žanr in predvsem rože.«

Ivana je bila živahno bitje. Slikarka Rosa Pfäffinger, študijska kolegica Kobilce v Münchnu in hčerka avstrijskega konzula v Damasku in Trstu, je o teh rečeh povedala: »Temperamentna slikarka, tiha mala Kranjica, ki je znala biti tako krasno pijana in je, kadar je bila razdražena, pokazala zobe kot karpatska volkulja, se je iz Francije vrnila kot eterično bitje. Na bledem, upadlem obrazu, na katerem je želja po zemeljskih rečeh svetila iz vsake pore, je sedaj ležal duševni nadih, podoben nežnemu pudrastemu sloju. Ampak vse je prava, blažena, nepopačena naravnost, kakršno je dosegla brez črtala za ustnice ali pudrnice. Njene velike oči so postale še večje in svetlejše kakor pri srčnih bolnikih, češki nos je nad rdečimi ustnicami, ki so bile skupaj, kakor da bi zadrževala ihto, stal kot patetičen vprašaj.«

Pariška bohemka

Zahajala je v družbo umetniških prvakov svojega časa. »Za odliko v Salonu sem se šla zahvalit predsedniku žirije, slikarju Puvisu de Chavannesu (1826–1898), ki je bil tedaj najuglednejši in najbolj spoštovan umetnik v Parizu. Imel je svoj atelje v Neuillyju, stanovanje pa na Place Pigalle. Kmalu sem bila pri njem skoro domača. Bil je zelo bogat in je imel naročenih več umetniških revij, katere smo hodili gledat k njemu. O, kako smo ga spoštovali! Vsako jutro smo se nagrmadili v njegovi predsobi, samo da smo ga videli. Bil je tako lep, ko je zjutraj v svoji beli spalni suknji stopil med nas. In tedaj mu je eden prinesel čevlje izpred vrat, drugi suknjo itd.; tako so mu stregli, da je bilo kar ganljivo. Kakor za boga so ga imeli, vse je utihnilo kakor v cerkvi, če se je on oglasil v naš razgovor ...«

Kakšen pa je bil pariški umetniški veljak do nadobudne Kranjice? »Z menoj je bil vedno zelo prijazen. Često mi je obljubil, da me vzame seboj v svoj atelje v Neuillyju, pa vendar nisem bila nikoli tam. Enkrat me je celo prišel obiskat v atelje, ko sem stanovala že na Rue de Rome, da si je ogledal moje slike. Gospodar hiše me je, ko je Chavannes odšel, hudo ozmerjal, češ, zakaj mu poprej nisem povedala, da dobim v poset tako odličnega gosta, da bi bil kaj pripravil. Takrat sem ravno slikala neko portretno studijo, ki sem jo pozneje razstavila obenem z lastnim portretom v Budimpešti. Chavannes se je dosti laskavo izrazil o njej, kar mu pa ni bilo povšeči, mi je tudi povedal. Ko sta bili sliki razstavljeni v Budimpešti, je bil lastni portret všeč celo cesarju Francu Jožefu, ki je hotel, naj se slika kupi. Ker je nisem hotela prodati, so takrat kupili imenovano portretno studijo mlade Parižanke, po moji sodbi eno izmed mojih najboljših del.«

Sklenimo s tistim, kar je sloviti slikar prebral iz njene roke in kar je o sebi sklenila sama. »Nekoč me je sedemdesetletni Chavannes, človek, ki sem ga v življenju najbolj spoštovala, posadil poleg sebe na stol in si začel ogledovati črte na dlani moje desne roke. Ne rečem, da je bil vdan vražam, toda verjel je v nadnaravne sile; sklepal je na človekov značaj iz oblike roke, iz majhne kretnje. 'Vse bi še bilo,' je dejal, 'samo, prenagli ste, preburni!' Pa sem bila menda res taka. Vse sem hotela videti na svetu in pogledati za vsako zaveso, vedno me je gnalo naprej. In danes mi ni žal. Videla sem svet in življenje; bilo je lepo in polno solnca. Ni mi žal.«

(Viri: Ivana Kobilca, Spomini, po njeni pripovedi zapisal Stanko Vurnik, Zbornik za umetnostno zgodovino, leto III (1923), št. 3–4, str. 100–112. – Pariški bohemi (1889–1895), avtobiografsko poročilo avstrijske slikarke Rose Pfäffinger, Narodna galerija, Ljubljana, 2014. – Sto umetnin Narodne galerije, NG, Ljubljana, 2016)

Ivana Kobilca, Poletje, 1889–1890, olje, platno, 180 x 141,5 cm / Hrani: Narodna galerija, Ljubljana

Bohemske umetnice na študiju v Münchnu, ok. 1888: levo Rosa Pfäffinger, desno Ivana Kobilca / Foto: Narodna galerija

Pogovor

Molk povzroči dodatno škodo

Dr. Tjaša Žakelj

Spolna zloraba otrok pri nas ostaja tabu tema. V sklopu mednarodnega projekta Judex+, ki ga v Sloveniji izvajajo v okviru Znanstveno-raziskovalnega središča Univerze na Primorskem, želijo izboljšati izkušnje otrok, ki v primerih doživljanja spolnega nasilja vstopajo v pravosodni sistem. Pri omenjenem projektu sodeluje tudi dr. Tjaša Žakelj, po rodu Žirovka, s katero smo se pogovarjali o problematiki spolnih zlorab.

Mateja Rant

Zakaj je spolna zloraba otrok pri nas še vedno tabu tema, zakaj jo tako neradi izpostavljamo?

»Spolne zlorabe otrok so tako težka oblika nasilja zoper spolno integriteto, da si je težko priznati, da se dogajajo; težko je spregovoriti o njih, težko se je soočiti z njimi, težko je tudi odpraviti njihove posledice. Gre za najbolj sprevrženo obliko nasilja, ki pomeni zlorabo položaja odraslega v razmerju do otroka. To je oblika nasilja, ki močno vpliva na otroka ne samo takrat, ko se dogaja, temveč ima pogosto vseživljenjske posledice. Drugi starš ali sorodnik se morda ne želi soočiti s problematiko tudi zato, ker meni, da razkritje tovrstne zlorabe vodi v stigmatizacijo celotne družine, po drugi strani pa se nekaterim strokovnim delavcem iz šolstva, zdravstva in podobno lahko zdi, da bi z neupravičenim sumom domnevnemu storilcu, če bi se izkazalo, da je nedolžen, povzročili veliko škodo.«

Mnogi ne vedo, kako naj v primeru suma na spolno zlorabo sploh ravnajo. Kaj svetujete?

»Sum spolne zlorabe otroka je treba prijaviti ali policiji ali centru za socialno delo. O sumu moramo spregovoriti, nujno moramo tudi otroku verjeti, da se je to, kar je povedal, res zgodilo ali se celo še dogaja, treba ga je tudi zaščititi, da se zloraba ne ponovi. Otrok sam sebe ne more zaščiti pred spolno zlorabo, zato je tu toliko večja odgovornost odraslih, da storimo vse, da se zloraba ne bo ponovila ne temu otroku ne morebiti njegovi sestri, bratu ...«

Kako prepoznamo spolno zlorabo pri otroku in kako reagirati v tem primeru?

»Znaki spolne zlorabe so lahko zelo različni, lahko se jih pojavi več hkrati, a tudi če se pojavijo, še ni nujno, da je do spolne zlorabe tudi prišlo. Med najpogosteje navedenimi znaki so nenadno drugačno vedenje, padec šolskega uspeha, regresije v razvoju, zapiranje vase, nezaupanje, nelagodje ob določenih ljudeh, seksualizirano obnašanje, poškodovane genitalije, prikazovanje prizorov s seksualizirano vsebino v igri in podobno. Če opazite tovrstne znake, se poskušajte z otrokom pogovoriti, vendar ne z neposrednim spraševanjem o tem, kaj se dogaja. Dajte otroku občutek, da mu popolnoma verjamete, sporočite mu, da nikakor ni kriv za to, kar se mu dogaja. V naslednjem koraku seveda prijavite sum spolne zlorabe. Če ste otroku blizu, poiščite katero od organizacij, ki žrtvam spolnih zlorab nudijo strokovno pomoč.«

Nekateri so prepričani, da bo v primeru, če prijavijo zlorabo svojega otroka, zanj to še težje ...

»Kar zadeva sam postopek, ta gotovo ni prijeten za nikogar od vpletenih, kaj šele za otroka. Vendar pa z molkom oziroma zamolčanjem tega kaznivega dejanja delamo veliko škodo žrtvi, storilcu pa omogočamo, da svoje početje nadaljuje. Tako je molk ali dejstvo, da zgodbi otroka ne verjamete, mnogo bolj boleče za otroka kot pa sam postopek.«

Imate kakšno oceno, koliko otrok v Sloveniji je izpostavljenih spolni zlorabi? Imate podatke tudi za posamezne regije?

»Tega podatka žal nimamo, saj sistem beleži le prijave suma kaznivega dejanja, ki pa predstavljajo le vrh ledene gore. Število obravnav kaznivih dejanj spolnega napada na osebo, mlajšo od 15 let, v zadnjih letih upada, kar pa ne pomeni, da je spolnih zlorab manj, pomeni zgolj to, da se člani družbe čutimo manj odgovorni, da bi na sum reagirali s prijavo, ali pa se nam zdi, da tako ali tako s samo prijavo ne dosežemo ničesar. Policija navaja, da so v letu 2015 obravnavali 81 kaznivih dejanj spolnega napada na osebo, mlajšo od 15 let. Leta 2014 so obravnavali 110 primerov, v letu 2010 pa kar 244 tovrstnih primerov.«

Kdo je pogosteje žrtev spolne zlorabe, dečki ali deklice?

»Deklice so pogosteje kot fantki žrtve spolnih zlorab, pri čemer raziskave navajajo, da sta v Sloveniji vsaka peta deklica in vsak sedmi deček žrtev spolne zlorabe. Zmotno je prepričanje, da so med žrtvami večinoma najstnice, saj se po podatkih Nataše Vanček iz leta 2010 devetdeset odstotkov zlorab začne pred otrokovim dvanajstim letom, najpogosteje med šestim in osmim letom starosti, in traja povprečno od tri do pet let.«

Dr. Tjaša Žakelj

Kdo pa so najpogosteje storilci teh dejanj?

»V devetdeset odstotkov primerov so storilci moški. Storilci običajno dobro poznajo žrtev in tudi žrtev običajno dobro pozna storilca. Med storilci so najpogosteje ožji družinski član – biološki oče, nov mamin partner, dedek, stric, brat –, družinski prijatelji, predstavniki raznih institucij, v katere je vključena žrtev; skratka tisti, ki žrtev dobro poznajo.«

Zmotno naj bi bilo tudi prepričanje, da se to dogaja zgolj v »neurejenih« družinah ...

»Res je, to je ena največjih zmot. Spolne zlorabe se ne dogajajo samo v 'neurejenih' družinah, kjer so otroci tako ali tako podvrženi življenju, ki ga zaznamuje socialna prikrajšanost, ki izhaja iz različnih okoliščin, na primer alkoholizma, nasilja, revščine in podobno. Dogajajo se tudi v družinah, ki so navidezno urejene in navzven delujejo kot 'idealne'. Tudi moški, ki opravljajo družbeno priznane poklice in so v družbi prepoznani kot uspešni, lahko zlorabljajo svoje otroke ali otroke svojih bližnjih. Takšni storilci so toliko bolj skriti za masko uspešne, urejene družine.«

V okviru projekta Judex želite izboljšati izkušnje otrok, ki v primerih doživljanja spolnega nasilja vstopajo v pravosodni sistem. Kaj je pokazala raziskava, s katero ste ugotavljali značilnosti postopka pred sodiščem, kadar je vanj vključen otrok, žrtev spolne zlorabe?

»Raziskava je pokazala, da imamo v Sloveniji na eni strani veliko potencialov za izboljšanje postopkov, na drugi strani pa tudi veliko pomanjkljivosti sistema, ki bi jih lahko odpravili z boljšim sodelovanjem institucij, večjo strokovno usposobljenostjo sodelujočih in pa oblikovanjem protokola zaščite ogroženih otrok. Ta bi jasno določil naloge vseh pristojnih služb, sosledje korakov zaščite in roke za izvedbo posameznih faz postopkov, obenem pa konkretiziral postopek na način zagotavljanja spoštovanja načela najboljše koristi otroka kot glavne smernice pri vodenju postopka zaščite vseh ogroženih otrok in s tem tudi otrok, žrtev spolnih zlorab.«

Kaj se je izkazalo, da bi bilo treba na tem področju spremeniti?

»Predvsem je treba postopke v okviru danih zakonskih možnosti prilagoditi otrokom tako, da bodo zanje čim manj stresni in obremenjujoči. Postopek bi bilo smotrno v nekaterih delih skrajšati, se izogibati zahtevam po večkratnem pričanju, uporabiti možnosti zaslišanja v varnih sobah, odpraviti možnost uporabe instituta pravne koristi in vzpostaviti tesna medresorska sodelovanja med vsemi ključnimi institucijami. Potrebna so tudi izobraževanja v šolstvu in zdravstvu ter ozaveščanje splošne javnosti, da bi se posameznik, če zazna sum spolne zlorabe otroka, ne obrnil stran, temveč ustrezno reagiral in preprečil nadaljevanje spolne zlorabe otroka. Predvsem pa ne smemo misliti, da se bo spolno zlorabljanje otroka končalo samo od sebe. Žrtev ni nikoli kriva, zato jo je treba zaščititi.«

Lahko poveste kaj tudi o primerih dobrih praks na tem področju?

»Dobre prakse so običajno prej izjema kot pravilo, vendar je treba omeniti, da nekateri prizadevni strokovnjaki storijo vse, da je postopek otroku čim bolj prijazen, kolikor je glede na samo kaznivo dejanje sploh lahko. Med dobrimi praksami naj omenimo možnost, da otrok spozna svojega zakonitega zastopnika pred samim postopkom na sodišču, ter možnost, da otrok vidi prostore na sodišču in spozna vlogo posameznih akterjev v postopku pred formalnim začetkom postopka pred sodiščem. Strokovnjaki so si enotni, da imajo v Posavju najboljši primer dobre prakse, ki bi ga veljalo razširiti na vso državo. V Posavju recimo pri forenzičnem intervjuju na policiji sodeluje tudi strokovna delavka centra za socialno delo. Oblikovali so prakso, da v predkazenskem postopku sodniki zaslišujejo otroke v prijazni sobi preko videokonferenčne povezave s sodišči, kar je za otroke veliko lažje. V Sloveniji imamo 13 tovrstnih sob. Na Gorenjskem je to Soba belega medveda na Centru za socialno delo Radovljica. Vse navedeno zmanjša sekundarno viktimizacijo žrtve in število korakov v običajno dolgotrajnem postopku.«

»O sumu moramo spregovoriti, nujno moramo tudi otroku verjeti, da se je to, kar je povedal, res zgodilo ali se celo še dogaja, treba ga je tudi zaščititi, da se zloraba ne ponovi. Otrok sam sebe ne more zaščiti pred spolno zlorabo, zato je tu toliko večja odgovornost odraslih, da storimo vse, da se zloraba ne bo ponovila ne temu otroku ne morebiti njegovi sestri, bratu ...«

MULTIKULTI

Avstralija postala njen drugi dom

Kranjčanka Blanka Šparovec je pred osmimi leti štiri letne čase v Sloveniji zamenjala za malodane stalno pomlad na severovzhodu Avstralije. Čeprav naj bi po prvotnih načrtih ostala zgolj kakšno leto ali dve, si je zdaj v Avstraliji ustvarila družino in se vsaj za zdaj v Slovenijo ne namerava vrniti. Tudi zato, ker ima kot krajinska arhitektka tam veliko več možnosti za uspešno poklicno kariero na svojem področju, je priznala.

Mateja Rant

A v Avstralijo se ni preselila, ker pri nas ne bi mogla najti službe. Ponudba za delo v Avstraliji je namreč prišla ravno v času, ko se je po končanem študiju na ljubljanski biotehniški fakulteti že zaposlila v arhitekturno urbanističnem biroju v Radovljici. Prizna, da je bila zato odločitev o selitvi še toliko težja, a take priložnosti kljub temu ni želela izpustiti. Podjetje, v katerem so ji ponujali zaposlitev, se je namreč ukvarjalo s trajnostnim in ekološkim oblikovanjem, kar ji je bilo pisano na kožo, saj tudi sama razmišlja podobno.

Trajnostni princip namreč vključuje tako poklicno kot zasebno življenje. »V Avstraliji to niti ni težko, saj je reciklaža nekaj povsem običajnega. Vse stvari je mogoče dobiti iz 'druge roke', in to ne samo oblačil, tudi pohištvo recimo in podobno,« je pojasnila Blanka Šparovec, ki v tem vidi še dodatno prednost. »Drugače kot v Sloveniji se v Avstraliji ne navezujemo na stvari,« se posmeje in doda, da je v osmih letih že trikrat zamenjala službo in se devetkrat preselila. Ta čas živi v Canberri in je še na porodniškem dopustu, kar je s partnerjem Brendanom Corriganom in sedemmesečnim sinkom Jonasom izkoristila za obisk domačih v Sloveniji. V nedeljo se vrača v Avstralijo, kjer jo že čaka nova služba. Za razliko od Slovenije v Avstraliji sploh na podlagi dosedanjih referenc brez težav najde zaposlitev. Po njihovi zakonodaji morajo biti krajinski arhitekti namreč vključeni v vsak gradbeni projekt. Težje kot dobiti službo je bilo po njenih besedah zgraditi socialno mrežo, saj se ji je bilo kot samski osebi težko vključiti v družbo. Na začetku, pravi, ji je bil pri tem v veliko pomoč njen tedanji šef, ki jo je seznanil z mnogimi ljudmi. Priznava, da je po pol leta življenja v Avstraliji že skoraj obupala in razmišljala o vrnitvi v Slovenijo, že po enem letu pa si je želela ostati. Zdaj, ko si je v Avstraliji ustvarila tudi družino, pa o vrnitvi v Slovenijo niti ne razmišlja več.

Blanka Šparovec s partnerjem Brendanom Corriganom in njunim sinom Jonasom / Foto: Tina Dokl

Sprva je živela v manjšem mestu Townsville na severovzhodu Avstralije. »To ni ravno mesto, kjer bi si na prvi pogled želel živeti, a izkazalo se je, da je bila to zelo dobra izhodiščna točka. Tam sem se imela priložnost pobliže seznaniti z aboriginsko kulturo in problemi, s katerimi se še vedno soočajo.« V aboriginsko problematiko je zdaj močneje vpeta tudi prek partnerja, ki se kot antropolog ukvarja z restitucijo ozemlja staroselcev, ki si prizadevajo, da bi jih vključili tudi v ustavo. V Townsvillu ji je zelo ustrezalo tudi tamkajšnje tropsko podnebje, prizna. »Devet mesecev na leto je prijetno toplo, le trije meseci poletja so izredno vroči in vlažni.« S štirimi letnimi časi se je znova srečala v Canberri. Ob tem je priznala, da s partnerjem znova razmišljata o selitvi na obalo bolj proti severovzhodu.

Avstralci so po njenih besedah zelo odprti in družabni ljudje. »Navaditi pa sem se morala, da vsak, ki pride na obisk, s sabo vedno prinese tudi hrano ali vsaj pijačo. V Sloveniji je pač navada, da za to poskrbi gostitelj,« je razložila in dodala, da se prav zaradi tega najbrž več družijo, saj niso obremenjeni s stroški pogostitve tudi večjega števila ljudi. Odkar živi v Avstraliji, priznava, pa se je začela bolj zanimati tudi za politiko, s katero se včasih ni pretirano ukvarjala. »V Avstraliji je namreč udeležba na volitvah obvezna. Če se volitev ne udeležiš, moraš imeti za to opravičilo, pa čeprav da si bil na taborjenju, sicer plačaš kazen v višini 150 dolarjev.« Z distance namreč opaža, da je v Sloveniji največji problem ravno to, da predvsem mladi ne izrazijo svojega mnenja na volitvah. »Tako njihovo usodo krojijo starejši, čeprav so ravno mladi tisti, ki bi morali sodelovati pri oblikovanju svoje prihodnosti,« konča razmišljanje Blanka Šparovec.

Zgodbe o trpljenju, a tudi upanju

Umetniška razstava Seijija Kimota v Galeriji Paviljona NOB v Tržiču je opomin na holokavst in na vse zločine proti človečnosti. Na ogled je dvanajst skulptur, ki jih je avtor posvetil krajem spomina in žrtvam koncentracijskih taborišč, med njimi je dve skulpturi posvetil taboriščema Ljubelj jug in Ljubelj sever.

Suzana P. Kovačič

V Galeriji Paviljona NOB v Tržiču je do 10. julija na ogled razstava z naslovom Moč in nemoč Seijija Kimota, japonskega umetnika, slikarja in kiparja, ki zadnjih dvajset let v kiparski likovni govorici raziskuje eksistencialne teme človeštva, človekovo svobodo in ujetništvo, osredotoča se zlasti na zlorabo moči in trpljenje posameznika, interpretira vsebine o vrednotah človečnosti in humanizma. Na ogled je dvanajst skulptur, ki jih je avtor posvetil krajem spomina in žrtvam koncentracijskih taborišč, med njimi sta predstavljeni dve skulpturi, ki ju je posvetil taborišču Ljubelj jug in Ljubelj sever, Preboj in Preboj I. »Skulpture pripovedujejo tihe zgodbe o trpljenju, ki ga človek povzroča drugemu človeku. Pripovedujejo o poniževanju in ponižanju pa tudi o moči navidezno nemočnega, ki triumfira nad krivdo in jo končno premaga; odpor, ki zbuja upanje za človeško v človeku. Ravno umetniško delo ima to moč, da iz pozabe prikliče sence tistih, ki so trpeli, ki so jih mučili, poniževali in ubijali. Če doseže, da opazovalec obstane v tišini, da se prostor in umetniško delo stopita v simbiozi, potem bi bilo možno, da sence dobijo nazaj svoje dostojanstvo. Nevidno postane vidno, slišno in prek mostu duševnega nagovarja razum. Čedalje manj ljudi bo zmoglo pripovedovati o svoji izkušnji zla in nasilja, umetnost pa bo zmogla ohraniti to izkušnjo, kar je pomembno zlasti za prihodnost,« sta ob nedavnem odprtju razstave podelila med obiskovalce zakonca Seiji in Ursula Kimoto.

Beseda o umetniku

Leta 1937 v Osaki na Japonskem rojeni Seiji Kimoto je po študiju notranje opreme in zen slikarstva v Osaki leta 1967 odšel v Nemčijo, kjer je obiskoval Goethejev inštitut. Med letoma 1968 in 1971 je na Visoki šoli za umetnost v Saarbrucknu študiral slikarstvo pri profesorju dr. Borisu Kleintu. Odtlej deluje kot svobodni umetnik na različnih ustvarjalnih področjih, v svojem likovnem svetu raziskuje slikarstvo, grafiko, kiparstvo, svoje zamisli uresničuje v kaligrafiji. Razstavljal je v več državah, tudi v Sloveniji je že gostoval v Atriju Mestne hiše Ljubljana na 2. festivalu strpnosti. Živi in dela v Neunkirchnu v Posarju.

A njegova dežela, Japonska, je ostala v njegovem srcu, spominih, čutenjih in likovnih dejanjih. Postala je osnova njegovega umetniškega ustvarjanja. Travmatični spomini bombardiranja med drugo svetovno vojno so se mu kot otroku močno vtisnili v spomin, zato je potrebo po oživljanju in ohranjanju humanističnih vrednot prek likovne umetnosti želel udejanjiti v viden izraz.

Seiji Kimoto ob skulpturah, ki ju je posvetil taboriščema Ljubelj jug in Ljubelj sever. Ustvaril ju je leta 2015 v lesu, vrvi in kamnu, poimenoval pa Preboj in Preboj I. / Foto: Matic Zorman

Seiji Kimoto v Tržiču razstavlja na povabilo Tržiškega muzeja in njegove direktorice Jane Babšek, razstava pa časovno spovpada s spominsko slovesnostjo osvoboditve taborišča Ljubelj jug in 50-letnico pobratenja Tržiča s francoskim mestom Ste-Marie-aux-Mines. Njeno postavitev so omogočili Občina Tržič, slovensko in posarsko ministrstvo za kulturo. To je tudi prva razstava po temeljiti prenovi Paviljona NOB.

Na robu

Katarina, 2. del

Varanje

Milena Miklavčič

usode

»Marku sem šla že malo na živce, a mi vseeno ni rekel žal besedice. Ko sva v Lenartu stopila z avtobusa, sem bila le še napol živa. Avtobus do Vitomarcev nama je ravno odpeljal izpred nosa. Do naslednjega je bilo še več kot tri ure čakanja. Niti toliko denarja nisva imela, da bi šla v gostilno na kosilo. V žepu sem imela še nekaj grižljajev starega kruha, a nisem imela moči, da bi ga vzela v roke in žvečila.«

»Ko mi danes pravijo vnuki, da sem imela srečo, ker sem živela v socializmu, ko je – tako menijo – bilo kot v raju, se zelo razjezim! Kakšno srečo, prmejduš! Pri Markovem stricu nismo imeli ne stranišča ne kopalnice! Povsod je smrdelo po vinu in po žganih pijačah. Namesto da bi možakarja delala, sta ga družno dajala na zob. Bila sem že v visoki nosečnosti, ko sem sama pobirala krompir. Mimoidočim sem se smilila, a ni bilo nikogar, ki bi pristopil in mi pomagal. Vse do zadnjega sem bila naivno prepričana, da se bo otrok rodil skozi popek. Ja, ja, kar smejte se mi! A mislite, da so tisti, ki bi mi morali povedati, kako in kaj, stali v vrsti pred menoj?! Živ krst ni zinil niti ene koristne besedice! Niti ene informacije o tem, kako bo, ko bo otrok prihajal na svet, nisem imela. Še dobro, da je bil Markov stric toliko priseben, da je stopil do Frančke, ki mi je potem asistirala v najtežjih trenutkih. Sprašujete me, zakaj nisem šla rodit v porodnišnico? Ni bilo v navadi! Pa se je pisalo leto 1958! Zdravnika so poklicali le, če je bilo med porodom kaj narobe. Zdravstveni dom so zgradili šele leta 1965! Sanja se vam ne, kako smo živeli! Med vojno je bilo veliko hiš porušenih, ljudje niso imeli denarja, da bi zgradili nove, zato so živeli kot volkovi v jazbinah. Namesto da bi kupili opeko in cement, so denar raje zapili. Tako kot Markov stric. Glavno prevozno sredstvo je bil še zmeraj voz, ki ga je vlekel vol. Pa bi mogoče že kako, če bi bila zdravstveno zavarovana. Pa nisem bila. Je bilo škoda denarja. Na smrt me je bilo strah za otroka, kajti ravno tisto leto sta umrla dva za davico. Še danes me tlačijo nočne more, ko se spomnim, da sem se morala uleči, razkrečiti noge in mi je babica rekla, da ne bo časa zato, da bi me obrila med nogami. Sram me je, ko se mi pred očmi vrtijo prizori, kako je šarila s prsti po meni, saj nisem imela pojma, zakaj to dela. Šele potem, ko se je rodila hči, mi je postalo jasno, kje vodi otrokova pot na svet. Ne vem, zakaj je tako dolgo trajalo, preden je zajokala, kot v sanjah sem prikimala babici, ko je predlagala, da jo na hitro krsti. Za vsak primer, če se zgodi kaj nepredvidenega. Pa se na srečo ni. Kasneje se je hči izkazala za zelo trdoživo, trmasto in pokončno žensko. Še danes, ko ni več rosno mlada in ima za seboj obilo izkušenj, misli, da vse ve in ima v vsem prav,« se spominja Katarina svojega prvega poroda.

V hiši, v kateri je na vseh koncih in krajih pihalo skozi špranje, je bilo zaradi novorojenke treba marsikaj postoriti. Katarino je bilo na smrt strah, da bi se prehladila in zbolela za pljučnico. A sta se moška toliko časa obotavljala in prepirala, kaj in kako bi, da je morala nazadnje vzeti zidavo sama v roke. Bila je še vsa slabotna od poroda, neprespana, lačna, saj niso imeli kaj jesti. Obe zunanji steni je z notranje strani obložila s ploščatimi kamni in zidaki, ki so ji jih podarili dobri ljudje.

»Potem pa se mi je utrgal film. Povedala sem možu, da tako ne gre več naprej. Da sem povsem izčrpana, živčna, zgarana, bolna, on pa – namesto da bi mi pomagal – lenari in popiva. V Mariborski livarni so ravno odprli nove poslovne prostore, potrebovali so snažilko in s sosedo Maro sva dobili službo. Marku seveda ni bilo prav. Pri stricu se je imel zelo lepo. Bil je brez obveznosti, počel je, kar ga je bila volja. A sem vztrajala. Končno se je le omečil. Svoje borno imetje smo naložili na voz, hčerko sem zavila v odejo, kajti bilo je zgodaj spomladi, zunaj pa je bil še zmeraj peklenski mraz. Mara nas je že čakala. Stanovanje je bilo enosobno, temačno, a je bilo zame kot raj na zemlji. V kuhinji je tekla voda, imali smo lastno stranišče, prejšnji podnajemnik nam je pustil štedilnik na drva, ki je zelo hitro ogrel vse prostore. S prijateljico sva se v službi menjali, tako da je bila ves čas ena doma, pri hčerki Zinki. Na moža se nisem mogla zanesti. Veliko pozneje, ko sem že imela vnuke, so me spraševali, zakaj ga nisem napodila, zakaj sem vztrajala ob njem. Bolj, ko sem jim dopovedovala, manj so me razumeli, da so to bili takšni časi. Poroka je bila narejena za zmeraj in z možmi so morale potrpeti tudi druge ženske. Včasih kakšna ni zdržala hudega bremena, pa je šla na 'štrik' ali pa se je tudi sama zapila. Ni bilo lahko. Vse mi je šlo od rok in kot po maslu, dokler nisem bila spet noseča. Zelo sem se bala poroda, saj sem z njim že imela izkušnje in sem vedela, kaj me čaka. Na srečo se je Marko držal službe, denar, ki ga je prinesel domov, je bil več kot dobrodošel. Prve tri mesece sem veliko bruhala, slabo mi je bilo. Na bolniško si nisem upala, saj bi lahko izgubila službo. Možu ni bilo všeč, da sem se mu v postelji odmikala. Takšna, kot sem bila, so me tiste reči odbijale, da me bolj niso mogle! In kaj se je potem zgodilo? Mož se je začel vrteti okoli Mare. Ko sem se nekoč po malici vrnila domov, sem ju našla v postelji. Prijateljica, ki me je izdala, se je izselila, še prej pa mi je vrgla v obraz, da je z Markom spala že veliko prej, preden smo se odselili v Maribor. Marko je trdil, da ni res, a bilo mi je vseeno. Naslednje jutro je izginil tudi on in se preselil k njej. Si predstavljate šok, ki sem ga doživela? Ni mi kazalo drugega, kot da sem mami napisala pismo in jo prosila, ali ji lahko pripeljem Zinko v varstvo. To je bila zelo trnova pot. Omehčala se je šele, ko sem padla pred njo na kolena. Spoznanje, da je na vse, kar sem kdajkoli naredila zanjo dobrega, pozabila, ni bilo lahko. Ko sem ji omenila, da sem se nekoč tudi jaz žrtvovala zanjo in ostala pri njej, ko sta obe sestri šli od doma in jo pustili samo, je le skomignila z rameni. Hvala Bogu je čez čas Zinko vzljubila, kot bi bila njena. Ko se je Marko vnovič vrnil k meni, je ni več hotela dati iz rok. Vdala sem se v usodo in ji pustila hčerko še za eno leto. Po eni strani je bilo tako prav, saj sem imela z drugo precej dela. Tudi Marko je bil po avanturi s prijateljico bolj prijazen, saj je ugotovil, da je storil veliko napako, ker me je pustil. Tako se je pri drugi hčerki dogajalo, da sva jo v nedeljo popoldne dala v voziček in jo peljala (živela sva malo ven iz mesta) celo do Rotovža pa nazaj. Žal je družinska in zakonska sreča trajala le slabo leto. Ko sem šla rodit tretjo hčerko, sem morala tudi drugo odpeljati k mami. Bila je še premajhna, da bi jo zaupala Markovemu varstvu. Mož je bil potem sam doma in imel je prosto pot, da se je spet družil z Maro. Pripeljal jo je celo v najino stanovanje, na najino posteljo. Ko sem se vrnila iz porodnišnice, kjer me ni niti enkrat obiskal, so mi sosedje povedali, zakaj ne. Eden od sosedov mi je pomagal odnesti potovalko na vlak, saj moža nisem želela več videti. Mama me je skupaj z dojenčico brez besed sprejela pod streho. Žal se nisva najbolje razumeli, saj mi je ves čas očitala mojo trmo. Četudi sem po tihem vedela, da ima prav, sem bila zelo prizadeta. Molčala sem in držala jezik za zobmi, saj bi me drugače postavila pred vrata. Starejšo hčerko je naučila nemško, tudi drugo je poskušala, a ni imela sreče. Bila je preveč živa, da bi sedela pri miru, za mizo. Trije meseci porodniške so hitro minili, morala sem se vrniti v Maribor. Mama me je presenetila, saj mi je predlagala, da se preselim nazaj domov in si najdem zaposlitev kje bliže. Po eni strani sem bila vesela, po drugi pa me je bilo groza, saj bi selitev pomenila tudi dokončno slovo od Marka. Kljub vsemu sem v srcu še vedno upala, da se bova pobotala. Nekega torkovega jutra sem se tako ponovno usedla na vlak. Doma v stanovanju ni bilo nikogar. Sosedje so mi povedali, da me je inkasant za elektriko večkrat zaman iskal ...«

(Konec prihodnjič)

Na Gorenjskem v deželi Kranjski

Ivan Grohar med revščino in genialnostjo

Peter Colnar

Angleški pisec Aldous Huxley je zapisal: »Kako veste, da Zemlja ni pekel kakega drugega planeta?« Tako bi se lahko vprašal tudi slovenski slikar Ivan Grohar. Rodil se je 15. junija 1867 v bajtarski družini v Spodnji Sorici. Bil je med impresionisti, ki so ponesli slavo slovenskega slikarstva v svet, vendar pa tudi poniževan in žaljen.

V mladosti se je preživljal s priložnostnimi kmečkimi in gozdarskimi deli. Kot izredno nadarjen je dobil podporo kranjskega deželnega odbora, da je lahko obiskoval Deželno risarsko šolo v Gradcu. Naredil je sprejemni izpit na dunajski akademiji, vendar so ga vseeno zavrnili zaradi neustrezne šolske izobrazbe.

Po vrnitvi se je seznanil z Rihardom Jakopičem. Izmenično je živel v Sorici in Ljubljani. Vse bolj je uspeval kot slikar nabožnih podob. Dobil je celo naročilo za dve sliki za novo cerkev na Brezjah. Bili sta sprejeti z nedeljenim priznanjem. To mu je leta 1901 odprlo pot za poslikavo trnovske cerkve v Ljubljani. Čeprav je odbor Društva za krščansko umetnost njegove načrte odobril, so mu delo zaradi zakulisnih kritik odvzeli, že narejeno sliko pa so prebelili. Deležen je bil surove in žaljive kritike.

Po tako hudem udarcu je živel v skrajni revščini. V upanju, da bo le kaj prodal, si je iz blagajne Slovenskega umetniškega društva začel izposojati manjše zneske. Člani društva so ga obsodili poneverbe, sodišče pa ga je obsodilo na tri mesece zapora. Nekdanji znanci so se mu javno odrekli. V oporo mu je bil edino Rihard Jakopič.

Julija 1903 je na Dunaju najel atelje in se povezal s slovenskimi intelektualci. Po Jakopičevem nasvetu je lastniku uglednega razstavnega salona Miethkeju predlagal razstavo »neodvisnih slovenskih umetnikov«. Na razstavi so se v klubu Sava združili Grohar, Jakopič, Vesel, Sternen, Jama, Berneker in še nekateri. Razstava je imela velik odmev v dunajski javnosti in pomeni enega največjih uspehov slovenskega slikarstva.

Kljub težkim razmeram je Grohar zelo veliko razstavljal. V slovensko slikarstvo je vnesel skrajno subjektivno doživljanje kmečke motivike in mu vdihnil simbolični in tudi rahločutno socialni in nacionalni značaj. Zaupal je v lastno intuicijo. Naslikal je okoli 260 slik.

Zanimivi Gorenjci tedna iz dežele Kranjske:

- **V Predosljah pri Kranju se je 13. 6. 1910 rodil narodni delavec Anton Orehar. V avstrijskih in italijanskih taboriščih je bil po letu 1945 glavni duhovnik med begunci.**
- **V Križu pri Komendi se je 14. 6. 1737 rodil duhovnik in narodni buditelj Anton Breznik. Objavil je prvo pravo gospodarsko pratiko v slovenskem jeziku.**
- **V Šenčurju se je 14. 6. 1886 rodil kipar in medaljer Anton Sever.**
- **V Kropi se je 15. 6. 1749 rodil slikar Janez Potočnik, eden prvih portretistov meščanov.**
- **V Jaršah pri Mengšu se je 15. 6. 823 rodil veleindustrialec Peter Majdič.**
- **V Križah se je 18. 6. 1896 rodil Maistrov borec, pravnik in zgodovinar Lojze Ude.**
- **V Dolenji vasi pri Ribnici se je 19. 6. 1876 rodil Peter Kozina, ustanovitelj Peka Tržič.**

Ladja nevest

Alenka Bole Vrabec

mizica, pogrni se

Ena od uvodnih tekem na evropskem nogometnem prvenstvu, žoga je okorna, zunaj dežuje ... Umik s skodelico kave v bralno nirvano. Na hodniku še odmev glasu: Kaj pa če kdo pokliče? .... Sem na letalonosilki, je moj odgovor ... Pa sem res na letalonosilki, na »Ship of Brides« (Ladji nevest, v angleščini jo najdete na spletu), romanu angleške, tudi pri nas znane pisateljice Jojo Moyes. Napeta zgodba. Leto 1946. Letalonosilka »Victorious«, znana iz številnih pomorskih bitk druge svetovne vojne, iz Avstralije pluje proti Plymouthu, na njej pa 655 žena in nevest angleških vojakov, znanstev, ki so se med drugo vojno sklenila na Pacifiku. Spremlja jih več kot 1100 moških. Ladijska posadka in marinci ter vojaki, ki se po dolgem času vračajo domov. Ladja je delno prirejena za potnice. Potovanje, dolgo šest tednov. Velika pričakovanja pa tudi razočaranja. Sporočilo: »Nezaželena!« Četudi je njen zakon veljaven, mora nazaj v Avstralijo. Vojaški red. A pod njim vre kot v kotlu. Dobrodušni kapitan izgublja živce. Nori prizori, vroče noči na krovu, letalo, prekucnjeno v morje, labirinti ladijskih prostorov. Letalonosilka je plavajoče mesto. V naelektrenem vzdušju zgodba štirih žensk, ki si delijo kabino. Industrialčeva hči Avice, šestnajstletna Jean, kmečka hči Margaret in bolniška sestra Frances, ki je v vojaških lazaretih videla neizmerno gorje. Med žalostnim marincem, ki vsako noč straži pred Francesino kabino, in njo vzklije ljubezen, kar ni preprosto, saj imata že vsak svojega zakonskega partnerja ... Pisateljica je o tem zapletenem, s čustvi nabitem potovanju nekaj izvedela iz očividkinih ust. Tudi babica Jojo Moyes je bila vojna nevesta, le da se je njena zgodba (ki v romanu ni opisana) srečno končala ... »Victorious« (Zmagoviti) je postal žrtev razreza 1969. In kaj naj jaz razrežem ob tej zgodbi? Res, da je v avstralski kuhinji kralj žar, a princeska je banana.

Avstralski bananin kolač

Za avstralski bananin kolač je značilno, da obstaja veliko število inačic, od preprostih do zelo kompliciranih. Meni je pri srcu naslednji, za katerega ne potrebujem niti mešalnika, nobene dodatne roke, pač pa dober, ne premajhen štirioglat model in zares zrele banane. Sestavine so odmerjene zvečine na skodelice, kar pomeni veliko skodelico za belo kavo.

Za 4 osebe potrebujemo: *125 g mehkega masla, 1 skodelico sladkorja, 2 jajci, 2 zelo zreli banani, četrt skodelice gostega polnomastnega jogurta, 2 skodelici moke, 1 zavojček pecilnega praška, maščobo – maslo ali margarino – za namastitev modela, 1 pest drobtin, stepeno sladko smetano – optimalno, 12 bananinih kolutov.*

Pečico ogrejemo na 175°. Maslo, jajci in sladkor umešamo z vilicami. Zmešamo moko s pecilnim praškom in skupaj presejemo. Z vilicami zmečkamo banani, ju zmešamo z jogurtom in dodamo jajčni zmesi. Nato dodamo moko s pecilnim, zmešamo in zvrnemo v dobro namaščen, z drobtinami oprašen oglat in podolgast model. Pečemo približno 50 minut. Počakamo, da se kolač malce ohladi in ga zvrnemo na rešetko. Ohlajenega lahko ponudimo s koluti banane in sladko smetano. Kolač je primeren za zamrzovanje.

Pa dober tek!

Vaš razgled

»Živijo, daj mi 'petko'.« Rečeno, storjeno. Ne, Maraton Franja gospodiča v še precej rosnih letih za zdaj še ne zanima. Mnogo prijetneje mu je na pot kreniti na prvem sedežu z »očibiciklom«. Razloga sta dva: ni treba goniti pa še okrog lahko gledaš in deliš »petke«. In prav je tako, da ima najpomembnejši član v družini tudi glavno besedo. Pa srečno pot, mladenič. I. K. / Foto: Tina Dokl

Fotografija je nastala na sobotni spominski slovesnosti ob 71. obletnici osvoboditve koncentracijskega taborišča Mauthausen Ljubelj in ima zelo močno sporočilo za prihodnost: vredno se je truditi v življenju, v družbi nasploh za vse te srečne, vedre poglede in nasmehe. S. K. / Foto: Tina Dokl

Nove knjige (334)

Pradavnina

Miha Naglič

»Ko je Leonardo da Vinci ob koncu 16. stoletja visoko v Apeninih, v rodni severni Italiji, nabiral fosilne ostanke morskih školjk, je pravilno sklepal, da je morje nekdaj prekrivalo to območje. To je bil začetek znanstvene discipline paleontologije, ki raziskuje in razlaga življenje v preteklosti. Medtem ko je večina filozofov tistega časa razlagala fosile kot neorganske ostanke igre narave ali odpadke kosila rimskih legionarjev, je Leonardo uporabil sodobno znanstveno metodo dedukcije. / Fosili so lepi in presenetljivi. Kdorkoli je kdaj stal pod skeletom dinozavra ali kdor je v kamnini odkril svetlikajočo se biserno matico školjke, ki je poginila pred več 100 milijoni let, pozna ta občutek začudenja. Ob dejstvih, da so dinozavrov skelet nekoč pokrivale mišice in koža, da so školjke nekoč živele ne morskem dnu in filtrirale drobce hrane in vode, nam proučevanje fosilov omogoča dostop do različnih obdobij v preteklosti. / V začetku 19. stoletja se je večina naravoslovcev strinjala, da je Zemlja zelo stara, čeprav niso mogli neposredno izmeriti njene starosti. Opazili so določena zaporedja kamnin in fosilov skozi čas. Ugotovili so, da je veliko rastlin in živali dejansko izumrlo. Pretekli sta še dve stoletji, da so izpopolnili metode datiranja kamnin, da so raziskovalci iz kamnin znali razložiti nekdanja okolja in da so razumeli prehranjevanje in obnašanje nekdanjih organizmov. / Sodobni paleobiologi raziskujejo na terenu, hkrati pa tudi eksperimentirajo v kemijskih laboratorijih in na superračunalnikih. S preizkušanjem je danes mogoče prodreti tudi pod površino in preverjati ideje o prehranjevalnih navadah posamezne vrste dinozavra, o množičnosti in posledicah določenega množičnega izumiranja. Paleobiologija sloni na čudesih fosilov in je uporabna veda, s pomočjo katere raziskovalci sestavljajo drobce podobno kot Sherlock Holmes, da bi razkrili skrivnosti življenja v geološki preteklosti. / Knjigo so napisali aktivni profesionalni paleontologi z vsega sveta. Sodobno znanost so prevedli v bogato in presenetljivo pripoved o razvoju življenja na Zemlji.« (Str. 9)

Tako nas paleontolog Michael J. Benton uvaja v novo knjigo v zbirki Velika ilustrirana enciklopedija. To je knjiga o vsem, kar vemo o dogajanju na Zemlji od njenega nastanka pred 4,56 milijarde let do konca zadnje ledene dobe (okrog 10.000 pr. n. š.), po kateri se je začela zapisana zgodovina. Neverjetno, na 500 straneh se lahko sprehodimo skozi vso zemeljsko pradavnino!

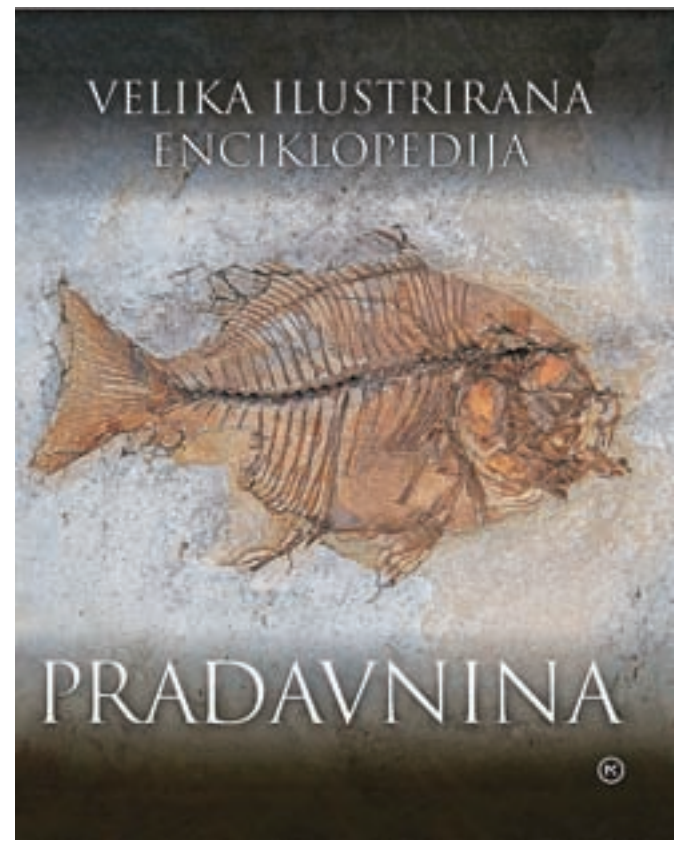

Pradavnina, Mladinska knjiga, Ljubljana, 2016, 512 strani, 129,90 evra, www.emka.si

NAŠA ŠTORIJA V BRDIH

Na Glasovem izletu smo tokrat občudovali lepote Goriških brd, kjer je v tem času veliko češenj. Iskali smo tudi prizorišča, kjer se je odvijala priljubljena televizijska nanizanka Ena žlahtna štorija.

Grega Flajnik

Najboljše izhodišče za ogled Brd so vsekakor Gonjače s svojim 23-metrskim stolpom. Kar 144 stopnic je treba prehoditi, da prideš na vrh. In se splača, saj z njega ob lepem vremenu vidiš vse do Tržaškega zaliva. In nam je vreme ustreglo, zato smo lahko uživali v čudovitem pogledu na urejene vinske brajde. Lokalna vodička Nevenka Prinčič nas je nato popeljala skozi zanimive briške vasice. Zanimivo, da se kar nekaj vasic, Dobrovo, Cerovo, Gradno, Cerje, imenuje po različnih vrstah hrasta, ki raste v teh krajih. Peljali smo se tudi skozi vas Medana, ki je nekakšno vinorodno središče Brd. V njej so znani vinogradniki – Movia, Dolfo, Kristančič in Belica so le nekateri med njimi. »Briški fantje hodijo po dekleta v velika mesta, ta pa niso vajena trdega dela v vinogradu,« nam je razložila vodička. »No, nekdo mora skrbeti tudi za marketing,« še doda. Sicer je v Medani tudi rojstna hiša Alojza Gradnika, ki pa je žal precej zanemarjena, ker ni dogovorjeno lastništvo hiše. Seveda ni šlo brez ogleda krajev, kjer so snemali zunanje prizore Ene žlahtne štorije. Gredič v vasi Ceglo, vrata gostilne, cerkev in pokopališče v vasi Biljana ter dvorec Viplože so kraji, kjer se je večina naših gostov želela ustaviti in tudi fotografirati. Notranjih prizorov žal nismo mogli videti, saj jih snemajo v Ljubljanskem studiu. Ogled Brd smo končali v srednjeveški obmejni vojaški utrdbi – vasici Šmartno, ki je dobila ime po cerkvi svetega Martina, sicer največji cerkvi v Brdih. Skoraj vsa vas je lepo obnovljena, v njej pa smo si poleg cerkve ogledali še Hišo kulture in Briško hišo.

Nato smo se ustavili na kmetiji Drnovščkovi, ki imajo v vasi Kromberk v bližini Nove Gorice velik sadovnjak. Sem so razširili svojo dejavnost, saj v Brdih, kjer živijo, ni prostih parcel, da bi to lahko storili doma. V sadovnjaku, ki smo ga obiskali, pridelujejo predvsem češnje. Imajo do trideset različnih sort, od zgodnjih do poznih, ki jih obirajo šest tednov. Pridelujejo tudi oljčno olje in oljčni liker, ki smo ga lahko poleg slastnih češenj tudi pokusili. Ker imajo kmetje svoje proizvodne prostore brez strehe, so precej odvisni od vremena, nam je razlagala že vodička. »In letos sadjarjem vreme ni naklonjeno, saj je za češnje preveč dežja,« je pojasnil gospodar Jordan. Povedal nam je nekaj sadjarskih skrivnosti – med drugim tudi to, da oni češnje obrezujejo spomladi.

Med vožnjo v avtobusu smo poslušali še nekaj pesmi kantavtorja Iztoka Mlakarja, ki v svojih izvirnih besedilih med drugim opisuje tudi življenje prebivalcev Goriških brd.

Alenka in Jordan Drnovščček, se trudita kar na dveh posestvih v Brdih in Kromberku.

Martina Oblak in Irena Frlan ob grobu Tonke Špacapan

Milenka in Tine Jekovec pred vrati »televizijske« Oštarije pri sv. Marku v Biljani

Benjamin Ipavec, skupaj s sodelavkama, ki so nam pripravili okusno kosilo.

Prva skupina Glasovih izletnikov pred Gredičem

Druga skupina se je fotografirala v Gonjačah. / Vse fotografije: Grega Flajnik

Radio Sora
Vedno blizu. 91.1 / 89.8 / 96.3
RADIO SORA, D.O.O., KAPUCINSKI TRG 4, ŠKOFJA LOKA

Radio Triglav®
Radio Triglav Jesenice, d.o.o., Trg Toneta Čufarja 4, 4270 Jesenice
Gorenjska 96 MHz
RADIO ZA RADOVEDNE

HUMOR, HOROSKOP

Lahko se udeležite tečaja vedeževanja.

Naročniki Gorenjskega glasa izkoristite popust v višini 10 %. Za več informacij čim prej pokličite Tanjo na tel. št.: ***040 514 975***

Gorenjski Glas

www.gorenjskiglas.si

HOROSKOP

TANJA IN MARICA

Oven (21. 3.–21. 4.)
Velika nenadna sreča vas čaka v obliki ljubezni, ki jo sicer željno pričakujete, a bo vseeno presenečenje. Za nekaj minut boste ostali brez besed, kmalu se boste znašli in zadevo obrnili v svoj prid. Zaradi financ boste dobre volje.

Bik (22. 4.–20. 5.)
Kaj je prav in kaj ne. Kaj je resnica in kdo laže. Biti tukaj ali tam – ali pa nikjer. Take in podobne misli vam v naslednjih dneh ne bodo dale spati. Pogovor na štiri oči vam bo pomagal najti pravo in edino odločitev, brez skrbi.

Dvojčka (21. 5.–21. 6.)
Novice, ki jih boste dobili, vas bodo sprva zmedle, saj ste svoje zaključke že zdavnaj naredili in vso zadevo umaknili iz svoje zavesti. A kaj, ko podzavest spleta svoje niti. S pogovorom, ki sledi, boste več kot zadovoljni. Vse gre prav.

Rak (22. 6.–22. 7.)
Po nekem neuspelem podvigu se boste kar hitro pobrali in nikakor ne boste obupali. Poslovno pa tudi zdravstveno se vam obetajo boljši časi, le pri financah bodite malo bolj pazljivi. Nekdo je nestrpen, upa in čaka na vaš odgovor.

Lev (23. 7.–23. 8.)
Zdravstvene težave, ki se bodo pojavile, boste hitro in uspešno odpravili. Če se vam bodo pri financah pokazale težave, nikar ne delajte panike, saj se vse pozitivno reši, preden bi sploh lahko prišlo do težav. Z odločitvijo ne odlašajte.

Devica (24. 8.–23. 9.)
Na trenutke se boste počutili osamljeno, istočasno pa se boste vsemu izogibali in skušali poiskati krivdo v drugih. Sporočilo, ki ga boste prejeli, vas bo predramilo in postavilo nazaj na noge. Finančna naložba se vam bo obrestovala.

Tehtnica (24. 9.–23. 10.)
Kmalu se boste morali odločiti – dopust da ali ne. Dolgo vas ne bo čakal nihče in lahko se zgodi, da ostanete sami s svojim omahovanjem. Pa res, le zakaj si ne bi mogli vzeti zase in za svoje najbližje nekaj časa. Ne oklevajte.

Škorpijon (24. 10.–22. 11.)
Ne samo ta teden, temveč kar dolgo obdobje se vam bo vse dogajalo v povezavi z ljubeznijo. Pred vami je družinska sreča in izpolnitev želje v vašem osebnem, čustvenem življenju. Obetajo se vam tudi nove prijateljske vezi.

Strelec (23. 11.–21. 12.)
Čeprav se vam v ljubezenskem življenju vse odvija po načrtu, morate biti previdni, da vam vajeti ne uidejo iz rok. Samo sanjati in to potem tudi doživeti ni vedno enako. Seveda je vse odvisno od vaših želja in tega, ali ste pripravljeni na spremembe.

Kozorog (22. 12.–20. 1.)
Težave boste uspešno rešili šele takrat, ko boste pripravljeni prevzeti del krivde nase. Ker tudi drugi to od vas pričakujejo, ne boste imeli druge možnosti. Na delovnem mestu se vam odpirajo nove ambicije, glejte, da jih ne spregledate.

Vodnar (21. 1.–19. 2.)
Bojite se sprememb. Sicer jih zavestno še ne pričakujete, a potihem veste, da se nekaj dogaja. Spremembe so včasih nujno potrebne, saj se drugače tudi ne more nikoli spremeniti na bolje in vse ostane samo pri sanjah. Pogumni so zmagovalci.

Ribi (20. 2.–20. 3.)
Ponudila se vam bo enkratna priložnost za daljše potovanje. Vse to bo za vas tako nepričakovano, da ne boste zmogli najti vzrokov proti. Na čustvenem področju boste izvedeli novice, zaradi katerih boste kar nekaj dni dobre volje.

TA JE DOBRA

Služba v mešanem podjetju

Dva sveže diplomirana študenta se srečata po nekaj mesecih in pogovor seveda nanese na zaposlitev.
»A si res že dobil službo?« vpraša prvi.
»Sem. Kmalu po diplomi.«
»Kje pa?«
»Ah v nekem mešanem podjetju.«
»Aja? Kaj pa potem delaš?«
»V mešalcu mešam malto.«

Kaj bo pa punca rekla

Janez v lokalu prisede k punci: »Ti lahko plačam pijačo?«
»Kaj bo pa rekla tvoja punca? Fantje kot ti imajo vedno punco.«
»Nimam je več, pustil sem jo pred mesecem dni.«
»No, potem je pa v redu.«
In tako gre naprej, zgodba se konča na zadnjem sedežu njegovega avtomobila.
Ko se oblačita, ona vpraša: »In kako to, da si pustil prejšnjo punco?«
»Moral sem, žena je izvedela.«

Ne sliši dobro

Mož sprašuje na upravi za notranje zadeve, kje bi lahko bila njegova žena,ki jo že dva dni pogreša. Povejo mu, da ležita v mrtvašnici dve utopljenki.
»Ali bi se dalo vašo ženo po čem posebnem prepoznati?«
»O, ja, na levo uho bolj slabo sliši.«

Razlika med kravo in bikom

Učiteljica: »Janezek, kako razlikujemo kravo in bika?«
Janezek: »Po repu. Krava ga ima eno luknjo višje.«

LAŽJI SUDOKU

7		2		6		9		
	6			2	3			
1	8				4		7	6
	7		2				1	3
9	3				1		6	
2	9		3				5	7
			9	8			4	
		8		7		3		

Rešitev:

6	1	8	4	7	5	3	2	9
3	5	7	9	8	2	6	4	1
2	9	4	3	1	6	8	5	7
9	3	5	8	4	1	7	6	2
4	2	1	6	3	7	5	9	8
8	7	6	2	5	9	4	1	3
1	8	3	5	9	4	2	7	6
5	6	9	7	2	3	1	8	4
7	4	2	1	6	8	9	3	5

TEŽJI SUDOKU

8	9		2					
				1		6		
4						2		9
9					1	8		
1	3			8			9	6
		4	7					2
6		9						7
		3		4				
					9		4	1

Rešitev:

8	9	5	2	6	7	4	1	3
3	2	7	9	1	4	6	8	5
4	6	1	8	5	3	2	7	9
9	7	6	3	2	1	8	5	4
1	3	2	4	8	5	7	9	6
5	8	4	7	9	6	1	3	2
6	4	9	1	3	8	5	2	7
7	1	3	5	4	2	9	6	8
2	5	8	6	7	9	3	4	1

Navodilo za reševanje: v kvadrate vpišite števila od 1 do 9 tako, da se ne bo nobeno število ponovilo ne v vrstici ne v koloni ne v enem izmed odebeljenih devetih kvadratov. Pripravila P. F.

NAGRADNA KRIŽANKA

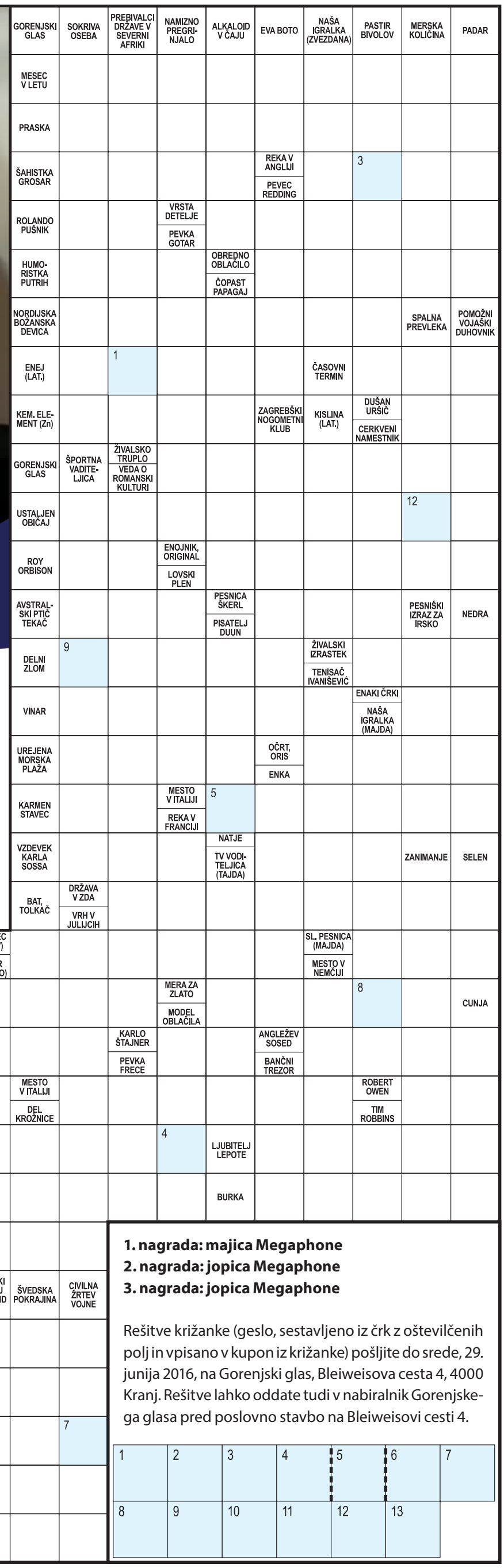

1. nagrada: majica Megaphone
2. nagrada: jopica Megaphone
3. nagrada: jopica Megaphone

Rešitve križanke (geslo, sestavljeno iz črk z oštevilčenih polj in vpisano v kupon iz križanke) pošljite do srede, 29. junija 2016, na Gorenjski glas, Bleiweisova cesta 4, 4000 Kranj. Rešitve lahko oddate tudi v nabiralnik Gorenjskega glasa pred poslovno stavbo na Bleiweisovi cesti 4.

1	2	3	4	5	6	7
8	9	10	11	12	13	

TOLEA D.O.O., ROBOVA CESTA 6, VRNIKA

DRUŽABNA KRONIKA

BOTRI S KLOBUKI

V Smledniku je potekal tradicionalni piknik pod klobuki, na katerem so znova zbirali sredstva za projekt Botrstvo v Sloveniji, Skečoholiki pa so v stolpu Škrlovec v Kranju snemali pilotno televizijsko oddajo.

Ana Šubic

V sredo se je v idiličnem okolju golfskega igrišča v Smledniku trlo klobukov in seveda tudi zvezdnikov pod njimi. Revija Zvezde je tam pripravila tradicionalni dobrodelni piknik pod klobuki, na katerega povabijo zvezdnike, ki jih med letom gostijo na svojih straneh. Zbralo se jih je več sto, mnogi so s seboj pripeljali tudi družinske člane. Piknik je bil tudi tokrat dobrodelno obarvan, saj so udeleženci lahko kupili dobrodelen klobuk, izkupiček pa bodo namenili projektu Botrstvo v Sloveniji. Med nastopajočimi je bil letos v središču pozornosti pevec Samuel Lucas. Program je povezoval radijski voditelj Klemen Bunderla, za glasbo in dobro vzdušje pa je skrbel DJ Dady, ki praznuje že 30. obletnico delovanja.

Organizatorji so tudi tokrat med klobuki najrazličnejših oblik in barv izbrali najbolj domiselne. Za najizvirnejši ženski klobuk so izbrali klobuk Jerce Legan Cvikl, ki je nosila posnetek klobukov, kakršne so nosile ženske v Ameriki v prejšnjem stoletju, dobila pa ga je v muzeju v Washingtonu. Nagrado za najbolj izviren moški klobuk je prejel novopečeni mister Slovenije Tilen Grah, ki je stavil na rdečo barvo, za najbolj ustvarjalen otroški klobuk je bila nagrajena Gaja, hči Francija Keka, ki je nosila simpatično kučmo, medtem ko je njen oče na piknik prišel kar s čelado.

Stolp Škrlovec v Kranju pa je v torek gostil ekipo Skečoholikov, ki je snemala pilotno televizijsko oddajo. Gre za oddajo z vnaprej posnetimi skeči, ki jih nato v »studiu« pokažejo živi publiki. Skeče med seboj sproščeno povezujejo štirje komiki, člani ekipe Skečoholiki, ki jo sestavljajo Jernej Celec, Sašo Stare, Aleš Novak in Gašper Bergant. Fantje so sicer kreativno in scenaristično že kar precej podkovani, saj so pisali za kar nekaj televizijskih oddaj: Vid in Pero šov, Ta teden z Juretom Godlerjem, Roast Vida Valiča, Na Žaru ... Pri izvedbi in igranju sodelujejo še z drugimi improvizatorji in komiki, v Škrlovcu pa sta se jim pridružila tudi Nejc Šmit in Rok Bohinc, ki sta skrbela za nemoten potek snemanja in med premori zabavala občinstvo.

Projekt Skečoholiki se je začel pred dobrima dvema letoma na kanalu YouTube, na katerem so se lahko različni komiki preizkusili v pisanju, režiranju in igranju kratkih komičnih skečev, danes pa je ekipa v pogovorih za prvo slovensko oddajo s skeči. Ali bo ta prišla na male ekrane oz. kdaj bo to znano, pa fantje ne želijo ugibati, da ne bi prinesli nesreče na njihov projekt ...

Foto: Primož Pičulin

Piknika pod klobuki so se udeležili tudi pevca Matjaž Kumelj in Daša Gradišek ter igralec Uroš Smolej ter ...

Foto: Primož Pičulin

... legendarni igralec Demeter Bitenc s partnerko Majdo Pintar in modna strokovnjakinja Nina Gazibara.

Foto: Primož Pičulin

V Smledniku so mnogi uživali v družbi družinskih članov, med njimi tudi vodja Čukov Jože Potrebuješ ...

... in vodja skupine Atomik Harmonik Jani Pavec v družbi svojih deklet. / Foto: Primož Pičulin

Piknik je povezoval Klemen Bunderla, za glasbo in dobro vzdušje pa je skrbel legendarni DJ Dady. / Foto: Primož Pičulin

Foto: Primož Pičulin

Nejc Šmit in Rok Bohinc (prvi in drugi z leve) sta med snemanjem pilotne oddaje Skečoholiki zabavala občinstvo.

VRTIMO GLOBUS

Poslovil se je zvezdnik Alfa

Star šestinsedemdeset let je umrl **Michu Meszaros,** igralec, najbolj poznan po vlogi **Alfa** v seriji iz osemdesetih. Po poročanju tujih medijev so igralca pred tednom dni našli brez znakov življenja v kadi na njegovem domu in ga prepeljali v bolnišnico. Njegov menedžer je odprl sklad, kjer bodo zbirali prispevke za njegovo bolnišnično oskrbo in pogreb.

Lil Wayne urgentno v bolnišnico

Raper **Lil Wayne (33)** je bil po tem, ko je njegovo zasebno letalo dvakrat izredno pristalo, odpeljan v bolnišnico, kjer se zdravi zaradi epileptičnega napada. Raper bi moral konec tedna nastopiti v Kansas Cityju. Njegov predstavnik še ni podal izjave glede raperjevega stanja in prihajajočih nastopov. Glasbenik se z napadi bori že od leta 2012.

Se je princ Harry zagledal v pop zvezdnico?

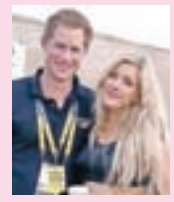

Princ Harry (31) se je po poročanju tujih medijev ogrel za pop pevko **Ellie Goulding (29).** Na neki zabavi sta večino noči preživela skupaj, vir pa je celo potrdil, da sta se zaljubljenca, skrita pod odejo, poljubljala. Harry je odšel zgodaj, saj je naslednji dan imel polo, Gouldingova pa le pet minut za njim. Se na britanskem dvoru kmalu obeta še ena poroka?

Mesto Orlando zavito v črnino

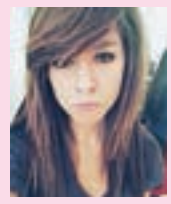

Mnogi zvezdniki, med njimi tudi Ellen Degeneres, Beyonce, Madonna, Amy Schumer, Reese Witherspoon in Elton John, so izrazili svojo sožalje svojcem umrlih v napadu gejevskega nočnega kluba v Orlandu na Floridi. Napadalca, ki je ubil devetinštirideset ljudi, je k napadu vzpodbudil pogled na dva moška, ki sta se poljubljala sredi mesta. Po incidentu se je zgodil tudi umor mlade, obetavne pevke **Christine Grimmie (22),** ki je nastopila v glasbenem šovu The Voice.

Večer slovenskih viž v narečju na Trati so s plesom popestrila tudi mlada simpatična dekleta Monika, Teja in Katja, članice Folklorne skupine Škofja Loka. Vestne dijakinje bodo po odlično opravljenih šolskih obveznostnih dejavne tudi med počitnicami, morda pa si bodo privoščile tudi nekaj prijetnega morskega oddiha. / Foto: Gorazd Kavčič

Zbrali zgodbe loških hiš

V Škofji Loki so pretekli teden predstavili novo knjigo z naslovom Hiše pripovedujejo, ki so jo ustvarili otroci Vrtca Škofja Loka, dijaki škofjeloške gimnazije ter učenci loških osnovnih šol. Knjiga je nastala v okviru Dnevov evropske kulturne dediščine.

Mateja Rant

Škofja Loka – Knjiga Hiše pripovedujejo, pri nastanku katere je sodelovalo več kot tristo mladih, je izšla ravno ob desetletnici sodelovanja Škofje Loke pri projektu Dnevi evropske kulturne dediščine. V njej so zbrali številne zgodbe, ki se skrivajo za vrati starih hiš. Knjiga je tako po besedah koordinatorice projekta Mateje Hafner Dolenc posvečena dediščini, ki živi in bo živela še naprej po zaslugi otrok in mladih, ki so jo raziskovali, spoznavali in tudi zapisali.

Tema Dnevov kulturne dediščine pred dvema letoma je bila Dediščina gre v šole. K sodelovanju so zato povabili tudi vrtce in šole ter naleteli na neverjeten odziv, je poudarila Mateja Hafner Dolenc. »Otroci, učenci in dijaki so se v sklopu tega lotili tudi zbiranja zanimivih starih zgodb.« Odpirali so vrata skrivnostnih starih hiš ter prisluhnili raznolikim, zanimivim in nenavadnim zgodbam, ki so skozi leta, desetletja in celo stoletja nastajala za njihovimi zidovi. »Zbrali so za celo knjigo nostalgičnih, fotografsko zabeleženih pripovedi, doživetih pričevanj in na novo obujenih spominov.« Drži, hiše pripovedujejo, je ob tem poudaril župan Miha Ješe in dodal, da loške hiše še tolikanj bolj, samo prisluhniti jim je treba. Zato se mu zdi projekt, v okviru katerega je nastala omenjena knjiga, izredno pomemben. »S svojim zavzetim delom in ustvarjalnostjo so nam na najlepši način predstavili pomen kulturne dediščine, obenem pa dokazali, da naša tisočletna Loka ni le pisan, ampak še kako živ kulturni spomenik.«

Po besedah pomočnice ravnateljice OŠ Škofja Loka-Mesto Elizabete Proj so v okviru Dnevov kulturne dediščine pripravili projektni teden, v sklopu katerega so učenci najprej spoznavali zgodbe, ki se navezujejo na mesto. »Ves teden so spoznavali tudi stare obrti, življenje v preteklosti in zgodbe iz knjige Kamniti most.« Dijaki Gimnazije Škofja Loka pa so raziskovali bogato glasbeno izročilo. S pomočjo prebivalcev Škofje Loke so zbrali 110 starih ljudskih pesmi, od tega jih je dvajset zelo dragocenih, je poudarila pomočnica ravnatelja Gimnazije Škofja Loka Ana Prevc Megušar in dodala, da si dijaki sploh niso predstavljali, da je slovensko glasbeno izročilo tako bogato. Dijaki so za zbrane pesmi sami pripravili tudi notni zapis. Čeprav ima Škofja Loka veliko lepih knjig, ki kažejo pročelja hiš, pa so s to knjigo segli še onkraj, v njihovo dušo, je predstavitev knjige končal predstavnik za odnose z javnostmi na Občini Škofja Loka Jernej Tavčar.

PREJELI SMO

Vračilo kupnine Gorenjski gradbeni družbi

Kot nekdanji župan bi rad pojasnil določena dejstva v zvezi s problematiko tožbe GGD proti občini Naklo. V javnosti se je pojavilo prepričanje, da je Občina Naklo dolžna plačati Gorenjski gradbeni družbi, d. d., precejšnja denarna sredstva. Gre za približno 1,3 mio EUR, kar seveda za občino predstavlja veliko denarja. Ustvarja se mnenje, da gre za čisto izgubo denarja, kar pa seveda ne drži. Gre za vračilo glavnice (dela kupnine) in zamudne obresti, na osnovi sodbe vrhovnega sodišča. Vračilo glavnice je vračilo denarja, ki ga je Občina Naklo od GGD-ja dejansko dobila kot kupnino za prodajo stavbnega zemljišča v Gobovcah, v času mojega županovanja. Ta denar je bil vnesen v občinski proračun in ga je občina porabila za financiranje občinskih infrastrukturnih projektov. Ker so po sklenjeni pogodbi določene skupine ljudi na vse načine želele to prodajo izničiti, šlo je za nagajanje županu pa tudi za ohranjanje lastnih koristi – pašo ovac na občinski zemlji, ohranitev črne gradnje, kar jim je na koncu tudi uspelo.

Ko je skupina občanov svoj cilj dosegla, je GGD hotela vplačani denar dobiti vrnjen, saj s kmetijskim zemljiščem dejansko nima kaj početi. Glede na to, da se občina, pod vodstvom novega župana, ni hotela sporazumeti in je rajši pristala na tožarjenje, so nastale zamudne obresti, ki so znesek glavnice močno povečale. Občina je skupaj z zunaj najeto odvetniško službo, gre za isto firmo kot v primeru razvpite zgodbe FURS-a na temo davka za nadomestilo za uporabo stavnih zemljišč (NUSZ), sprožila postopek na sodišču. Rezultat tega nekajletnega postopka je plačilo več kot 300.000 EUR zamudnih obresti.

Treba je še pojasniti, da je bila prodaja zemljišča v Gobovcah v letu 2008 za občino zelo dobra poteza. Cena je bila določena na osnovi cenitve in je bila za občino zelo ugodna, saj je bil posel sklenjen še v času pred krizo; in kot rečeno, je bil ves denar porabljen za občinske potrebe. Za samo prodajo je bila ustanovljena komisija, član katere je bil tudi občinski svetnik iz vrst SDS, sedanji župan g. Marko Mravlja, tako da je bil natančno seznanjen o poteku prodaje, saj je vse potekalo transparentno, občinski svet pa je prodajo tudi potrdil.

Ivan Štular, Strahinj

1 Milena Čerin in Matjaž Kristan

2 Simona Dijak in Anton Bizjak

3 Sašo Švigelj in Teja Tominec

Glasovnica za Kmečko ohcet v Bohinju

Kmečka ohcet v Bohinju

Ime in priimek: .....

Naslov: .....

Poštna številka in pošta: .....

Glasujem za par št.: .....

Vabimo vas, da sodelujete v izboru za par, ki se bo v soboto, 30. julija, poročil na tradicionalni Kmečki ohceti v Bohinju. Izbirate lahko med predstavljenimi pari in se odločite za tistega, ki vam je najbolj všeč. Veljavne bodo le originalne glasovnice, ki bodo do vključno torka, 28. 6. 2016, objavljene v vsaki številki Gorenjskega glasa in bodo prispele do petka, 1. 7. 2016, na sedež Turističnega društva Bohinj, Ribčev laz 48, 4265 Bohinjsko jezero. Veljavne bodo glasovnice, ki bodo prispele do 12. ure. Na koncu bomo med vsemi glasovnicami izžrebali pet srečnežev, ki bodo prejeli lepo nagrado Gorenjskega glasa in Turističnega društva Bohinj.

TERENSKA KRVODAJALSKA AKCIJA – JUNIJ 2016

Vabimo vas, da se pridružite družini krvodajalcev in se udeležite junijske terenske krvodajalske akcije, ki bo v **TOREK**, 21. junija 2016 v DOMU KRAJANOV **PRIMSKOVO**, Jezerska cesta 41 v Kranju. Odvzemi krvi bodo v času od 7. do 13. ure.

RDEČI KRIŽ SLOVENIJE
RKS Območno združenje Kranj
Bleiweisova 16, 4000 Kranj
Tel.: 04 20 18 670

BREZPLAČNA OBJAVA

Predstavili knjigo Odkrit pogled in čvrst stisk rok

Tržič – V Knjižnici dr. Toneta Pretnarja v Tržiču je bila pred nekaj dnevi predstavitev knjige Odkrit pogled in čvrst stisk rok avtorja dr. Bojana Knifica. »Predstavljena je petdesetletna doba pobratenja med mestoma Tržič in francoskim Sainte-Marie-aux-Mines. Podrobno so predstavljeni vzvodi, na katerih se je pobratenje razvijalo, v nadaljevanju pa so opisana področja, na katerih se je razvijalo prijateljstvo. Zanj so bila pomembna protokolarna dejanja (zasaditev lipe v francoskem mestu, alzaške črne jelke v Tržiču, ureditev spominskih parkov, preimenovanja cest ...). Nekaj stikov je bilo na gospodarskem področju, sicer pa so pobratenje pomembno zaznamovali stiki kulturnikov, športnikov, mladih, šoferjev, gasilcev ... Meni so dragoceni tudi spomini, ki so jih zapisali Tržičani oz. sem jih po pripovedovanjih zapisal sam. Se mi zdi, da prav spomini pričajo o tem, da so pobratenje gradili in gradijo ljudje,« je povzel Knific. Knjiga je dvojezična, v francoščino jo je prevedel Francoz Nicolas Neve, ki devet let živi v Sloveniji. Kot darilo so jo prejeli vsi Francozi, ki so ob obletnici pobratenja gostovali v Tržiču. Izdala jo je Občina Tržič, oblikovala Eva Remškar, uredila Jana Babšek, v uredniškem odboru so bili še Jože Klofutar, Davorin Preisinger, Franci Podlipnik, Mojca Kralj, Esther Košir in Mateja Dolžan. Knjigo bogatijo fotografije različnih avtorjev.

KINO SPORED

KOLOSEJ DE LUXE, KRANJ (CENTER)

Sobota, 18. 6., in nedelja, 19. 6.
20.00 ISKANJE POZABLJIVE DORY
14.00, 16.00, 18.00 ISKANJE POZABLJIVE DORY, sinhro.
20.40 MOJSTRI ILUZIJ 2
18.30 OBVEŠČEVALNA
14.45 NINJA ŽELVE: IZ SENC
14.50 TOP MAČEK – NA ZAČETKU, sinhro.
16.45 ANGRY BIRDS, sinhro.
19.00 HOUSTON, IMAMO PROBLEM!
16.30, 20.30 PLANET SAMSKIH

CINEPLEXX, TUŠ, KRANJ

Sobota, 18. 6.
14.30, 16.40, 19.00 ISKANJE POZABLJIVE DORY
13.30, 15.40, 17.50 ISKANJE POZABLJIVE DORY, 3D
18.20, 20.00, 22.35 MOJSTRI ILUZIJ 2
18.45, 20.20 OBVEŠČEVALNA
20.50, 22.30 PRIKLICANO ZLO 2
17.00 DENARNE IGRE
18.00 NINJA ŽELVE: IZ SENC
15.50, 21.00 WARCRAFT: ZAČETEK
14.00, 16.00 ANGRY BIRDS, sinhro.
15.00 ANGRY BIRDS, 3D, sinhro.
13.50 TOP MAČEK – NA ZAČETKU
21.10 SOSEDI 2

KINO SORA, ŠKOFJA LOKA

Petek, 17. 6., in sobota, 18. 6.
18.00 ISKANJE POZABLJIVE DORY, 3D, sinhro.
20.30 ODPRTO MORJE

Nedelja, 19. 6.
20.30 ODPRTO MORJE

Organizatorji filmskih predstav si pridržujejo pravico do spremembe programa.

GLEDALIŠKI SPORED

PREŠERNOVO GLEDALIŠČE KRANJ

Sobota, 18. junija
16.00, 17.30 Gounod, Ponchielli, Glazunov: VALPURGINA NOČ/PLES UR/LETNI ČASI (v dvorani PGK)

GG naročnine
E-POŠTA: narocnine@g-glas.si, TELEFON: 04 201 42 41
www.gorenjskiglas.si

Festival zgodovine
Sobota 18. junij 2016 9.00 - 21.00
HISTORIAL ŠKOFJA LOKA 2016

Uvodni dogodek festivala:
17. junij 17. junij 2016, 19.30
19.30 **10. obletnica pobratenja med Taborom (Češka) in Škofjo Loko** / Sokolski dom Škofja Loka

Glavni dogodki festivala:
9.00 – 20.00 **Semenj bil je živ** / Mestni trg
9.00 – 20.00 **Kulinarična ponudba** / Mestni trg
10.00 **Promenada meščanov v historičnih oblačilih** / Mestni trg, Spodnji trg
11.00, 12.00, 13.00, 18.00, 19.00 **Osrednji dogodek – dramska igra »Hudičeva brv«** / Mestni trg - Atrij Rotovža
10.00 – 18.00 **Nastopi glasbenih in plesnih skupin, vitezov iz Freisinga, historične skupine iz češkega Tabora** / Mestni trg
10.30, 15.00 **Rokodelski delavnici za odrasle** / Rokodelski center DUO
10.00 – 18.00 **Rokodelnice, igrarije, tolkalna in slikarska delavnica za otroke** / Cankarjev trg
10.00, 11.30 **Pravljice za otroke** / Vrt Občine Škofja Loka
10.00 – 17.00 **Jahanje konj** / Hrib pod Loškim gradom
12.00 – 19.00 **Rokodelnice, stare ljudske igre, lutkovna delavnica in pravljice za otroke na grajskem vrtu** / Loški grad
12.00 – 18.00 **Prost vstop v Škoparjevo hišo** / grajski vrt na Loškem gradu
17.00 – 24.00 **Karavana domačih pivovarn** / Bar Freising
17.00 – 18.30 **Sprehod v Puštal s pripovedkami** / zbor pred UE Škofja Loka
17.00 – 19.00 **Prost vstop v Nacetovo hišo** / Puštal
18.00 – 24.00 **Poletna muzejska noč** / Loški muzej
20.00 **Večerni koncert vokalnega ansambla Cantabile iz Freisinga in pevskega zbora Lubnik iz Škofje Loke** / Sokolski dom

Spremljevalni dogodki festivala:
9.00 – 21.00 **Razstava likovnih izdelkov otrok Vrtca Škofja Loka in loških osnovnih šol** / Mala galerija Občine Škofja Loka, Okno loške hiše
10.00 – 20.00 **Klekljana čipka drugače – srečanje z drugimi materiali** / Rokodelski center DUO
10.00 – 21.00 **Razstava – Skrivnosti čipke in 30 let podjetja Čipke Mojca** / vhodna dvorana Sokolskega doma Škofja Loka
10.00 – 21.00 **Razstava – Urh Sobočan "Vrnitev"** / Preddverje Sokolskega doma Škofja Loka
9.00 – 18.00 **Razstava avtorske čipke Mire in Vide Kejžar** / Galerija Ivana Groharja

europlakat Gorenjski Glas elektro gorenjska RADIO KRANJ 97,3
Občina Škofja Loka
Prost vstop. Program bo izpeljan v vsakem vremenu.
ŠKOFJA LOKA Turizem · Tourist board
Turizem Škofja Loka 04 517 06 00, 051 427 827 info@skofja-loka.com www.skofja-loka.com www.historial.si

Dekle, ki ve, kaj hoče

Prihodnji ponedeljek se bo s svojo skladbo za harfo in harmoniko na koncertu dijakov komponistov v Ljubljani predstavila tudi Tržičanka Nika Meglič, dijakinja drugega letnika Konservatorija za glasbo in balet v Mariboru, kjer sicer v razredu profesorja Andreja Lorberja z vso strastjo in ljubeznijo igra harmoniko.

Marjana Ahačič

Nika Meglič je že od rane mladosti zaljubljena v harmoniko. / Foto: Tina Dokl

Tržič – Nika Meglič je sedemnajstletnica iz Kovorja, katere življenje je že v rani mladosti zaznamovala harmonika. »Nikoli ne bom pozabila besed doktorice Kopačeve, ki je rekla, naj Nika, takrat naša novorojenka, čim več posluša glasbo. Morda je to tisto, zaradi česar je glasba postala najpomembnejši del njenega življenja,« pravi Nikina mama Urška in pripomni, da je sicer tako v njeni kot moževi družini veliko glasbenikov, a je bila Nika vseeno vedno nekaj posebnega.

Začelo se je, pravijo starši, klasično: ker je imela posluh in je kazala velik interes za glasbo, so jo odpeljali v glasbeno šolo, kjer so jim predlagali, da začne s flavto; za vse druge inštrumente naj bi bilo dekletce premajhno. Pa jih je Nika takoj odločno postavila na trdna tla: harmoniko bo igrala – in pika. In jo igra. Pravi, da zdaj najraje Bacha in Scarlattija, sicer pa ji je pri harmoniki najbolj všeč prav to, da je nanjo moč igrati vse zvrsti glasbe.

Maribor jo je navdušil

Odločna in samozavestna je še danes, ko je za njo osnovna glasbena šola v Radovljici, kamor so jo na učne ure k izvrstnemu pedagogu Tomažu Cilenšku leta vozili starši, ter vsak čas tudi drugi letnik Konservatorija za glasbo v Mariboru. »Konkurenca je strašna,« je odločitev za Maribor pojasnila Nika. »Najprej sem hotela nadaljevati v Ljubljani. Ker pa me je skrbelo, da bom zaradi velikega števila prijavljenih ostala brez možnosti šolanja, sem šla na sprejemne izpite še v Koper in Maribor. Prvi me ni navdušil, Maribor pa sem vzljubila v prvem trenutku,« opisuje svojo pot v svet profesionalne glasbe. Pravi, da ji je tam všeč prav vse: zahtevno delo pri profesorju harmonike Andreju Lorberju, vzdušje na konservatoriju in delovni pogoji v dijaškem domu. Ljubi utrip mesta, kjer so vrata koncertnih dvoran na široko odprta tudi mladim glasbenikom, in ljudi, ki so prijazni in pripravljeni pomagati, če jih potrebuješ.

Uspešna na tekmovanjih

Oče Srečko in mama Urška sta na hčer zelo ponosna. Vesela sta, da se je v štajerski prestolnici lepo vživela, žal jima je le, da je zaradi številnih obveznosti tako malo doma. Letošnje šolsko je bilo za Niko še zlasti naporno, saj se je udeležila številnih tekmovanj in nastopov. Večji del šolskega leta je pripravljala program za nastop na mednarodnem tekmovanju Svirel v Novi Gorici, kjer je za svoj nastop v skupini E dobila 98 točk od 100 možnih in s tem zlato nagrado. Konec aprila je skupaj s harmonikarskim orkestrom Konservatorija Maribor pod vodstvom profesorja Slavka Magdića nastopila na 41. Mednarodnem srečanju harmonikarjev v Pulju, kjer so postali absolutni zmagovalci med vsemi kategorijami; osvojili so pokal mesta Pulj in veliki prehodni pokal. Na Gorenjskem pa smo jo lahko slišali na koncertu ob šestdesetletnici glasbene šole Radovljica, na katerega so bili kot solisti povabljeni tudi nekdanji učenci, sedaj dijaki konservatorijev v Ljubljani in Mariboru.

Glasbenica po srcu

Čeprav je Nikina velika ljubezen harmonika - zdaj večinoma igra gumbno - je po srcu enostavno glasbenica. Z obžalovanjem pove, da ji je, ker ure in ure vadi harmoniko, zmanjkalo časa za učenje petja, ki se ga je lotila lani. Z veseljem v roke vzame tudi druga glasbila, v zadnjem času pa se rada preizkuša tudi kot komponistka. Uspešno, saj je bila njena skladba za harfo in harmoniko uvrščena med najboljše, kar jih je v zadnjem letu nastalo v okviru mariborskega konservatorija, zato je z nagrajeno skladbo, skupaj s prijateljico in sošolko, harfistko Živo Kranjc, že nastopila na slavnostni prireditvi ob desetem jubilejnem koncertu dijakov komponistov v mariborski dvorani Union, prihodnji ponedeljek pa se bosta predstavili tudi ljubljanskemu občinstvu.

Do uspehov s trdim delom

Nika pravi, da je njen uspeh seveda posledica talenta, a v veliki meri tudi trdega dela. »Da lahko igraš, da si zares v glasbi, mora biti tehnika popolna rutina. In za to je treba veliko vaje,« pravi zelo zrelo za svoja leta. Pritrdi ji tudi izkušeni učitelj Tomaž Cilenšek. »Pet odstotkov je talenta, preostalo je garanje,« je prepričan. »In tudi za trdo delo potrebuješ neke vrste talent.«

Nika tudi med počitnicami ne bo odložila harmonike, za prihodnost pa ima visoko zastavljene cilje. »Po končanem konservatoriju bi študij rada nadaljevala v tujini, tam dobi človek drugačno širino in izkušnje. Zanimata me komponiranje in dirigiranje, a kdo ve, kam me bo zaneslo življenje.«

Jaz sem se pa nekaj zmislil

Ilija Bregar

Kranj – Leto je naokoli in iz Šentvida pri Stični se bo po Sloveniji s pomočjo televizije spet razlegala lepa slovenska pesem – na vrsti je že 47. Tabor slovenskih pevskih zborov iz domovine in zamejstva. Iz različnih koncev naše države bo prišlo v to dolenjsko vasico 92 zborov, med njimi jih je osem z Gorenjske s približno dva tisoč pevci, iz drugih držav pa osem z okoli sto pevci. Prišli bodo iz Srbije, Hrvaške, Italije, Bosne in Hercegovine, Avstrije in zbor August Pavel iz madžarskega Gornjega Senika, ki v Šentvid prihaja že od samega začetka.

Tabor se bo kot vsa leta doslej začel v soboto zvečer s koncertom zamejskih zborov, nadaljeval pa v nedeljo dopoldne s skupno vajo vseh zborov in koncertom ob enih popoldne. Geslo letošnjega tabora je Jaz sem se pa nekaj zmislil, scenarij je delo Staneta Pečka in vsebuje 18 pesmi. Pevce bo spremljal Policijski orkester, dirigiral pa jim bo letos že trindvajsetič zapovrstjo Igor Švara. Pevce bo na začetku pozdravil minister za kulturo Tone Peršak. Dogajanje bodo popestrili zbori šentviške šole in domača folklorna skupina Vidovo.

HALO-HALO GORENJSKI GLAS
telefon: 04 201 42 00

Naročila za objavo sprejemamo po telefonu 04/201-42-00, faksu 04/201-42-13 ali osebno na Bleiweisovi cesti 4 v Kranju oz. po pošti – od ponedeljka do četrtka do 11. ure! Cene oglasov in ponudb v rubriki so izredno ugodne.

ROZMAN BUS – Janez Rozman, s. p., T: 04/531 52 49

GOLI OTOK: 27. 8.; **AKCIJA: MADŽARSKE TOPLICE:** 2.–6. 10.; **BANOVCI:** 16.–20. 10.; **TUHELJ:** 4.–7. 7.; **BANJA VRUĆICA - SARAJEVO:** 27.–30. 10.; **MURTAR IN DUGI OTOK – VEČ TERMINOV. AVTOBUSI: 52-, 56-,60-SEDEŽNI IN KOMBI 8+1. www.rozmanbus.si**

Obvestila o dogodkih objavljamo v rubriki glasov Kažipot brezplačno samo enkrat, pošljete jih lahko na e-poštni naslov kazipot@g-glas.si.

PRIREDITVE

Kranska kuhna

Kranj – Jutri, v soboto, 18. junija, bo od 10. do 19. ure na Glavnem trgu ponovno Kranska kuhna.

Na Pocarjevi domačiji

Gornja Radovna – V nedeljo, 19. junija, bo ob 17. uri na Pocarjevi domačiji odprtje razstave Miti in legende Triglavskega narodnega parka in lutkovna predstava Krivopetnice in Zlatorog. Od 11. do 17. ure bo na domačiji dan odprtih vrat.

Indijanski direndaj

Spodnje Bitnje – Jutri, v soboto, 18. junija, bo od 10. do 14. ure na otroškem igrišču v Spodnjih Bitnjah Indijanski direndaj, brezplačna prireditev za otroke. Vse delavnice, posladki in pijača so brezplačni.

Odprtje Slovenske turnokolesarske poti

Gozd - Martuljk – Planinsko društvo Gozd Martuljk vabi na odprtje Slovenske turnokolesarske poti, ki bo 18. junija. Zbor bo ob 8.30 pri jezeru Jasna v Kranjski Gori. Pot bo vodila mimo Krnice do Malega Tamarja do Tonkine koče ter do Poštarskega doma na Vršiču. Tura je zahtevna. Vsak udeleženec mora imeti obvezno kolesarsko opremo. Prijave na: nikola.movric@gmail.com ali telefon: 040 440 469.

Velika vrtna veselica

Prebačevo – Prostovoljno gasilsko društvo Prebačevo-Hrastje v nedeljo, 19. junija, ob 17. uri prireja veliko vrtno veselico z ansamblom Toneta Rusa, ki bo potekala pred gasilskim domom na Prebačevem. Pripravili bodo tudi srečelov in kegljanje za bogate nagrade, za hrano in pijačo bo prav tako poskrbljeno.

Podeželje mestu

Kranj – Kulturno društvo Jožeta Paplerja iz Besnice bo jutri, v soboto, 18. junija, od 9. do 12. ure na Maistrovem trgu v Kranju organiziralo kulturno-zabavno-kulinarično prireditev Podeželje mestu. Nastopili bodo pevci, glasbeniki, folkloristi in recitatorji, vmes pa bo pokušina domačih dobrot in pijač.

Semenj v Kokri

Kokra – Turistično društvo Kokra ob sodelovanju z Občino Preddvor pripravlja tradicionalno prireditev Semenj v Kokri, ki bo v nedeljo, 19. junija, na vaškem trgu pred cerkvijo v Kokri. Po sveti maši bo ob 9.45 blagoslov koles, nastop Pihalne godbe Vodice, sledila bo veselica z ansamblom Trio Šubic. Vabijo, da se jim pridružite ob pestri ponudbi domače obrti na stojnicah ter golažu in »tapravih« domačih orehovih štrukljih.

Srečanje harmonikarjev in vaških godcev

Srednja Dobrava pri Kropi – V nedeljo, 19. junija, bo od 13. ure dalje na terasi gostilne Pri Marički družabno srečanje harmonikarjev in vaških godcev. Dodatne informacije lahko dobite po tel.: 031 346 884

Ob spominskem dnevu Občine Žirovnica

Žirovnica – Občina Žirovnica vabi ta konec tedna na dve prireditvi v okviru prireditev ob spominskem dnevu Občine Žirovnica. Danes, v petek, 17. junija, bo v Kašariji v Vrbi Prešerna noč, kjer bo nastopil Aleksander Mežek z gosti: člani skupine Akademiki in Adijem Smolarjem. Jutri, v soboto, 18. junija, bo 17. tradicionalni pohod na Stol ter pohod po obeležjih NOB. Vpis pohodnikov bo od 6. ure naprej na Žirovniški planini.

IZLETI

Kolesarska izleta

Kranj – Društvo upokojencev Kranj vabi na kolesarski izlet na relaciji Kranj–Vodice–Kranj, ki bo v torek, 21. junija. Odhod bo ob 8. uri izpred nekdanje trgovske šole na Župančičevi ulici. V torek, 28. junija, pa vabijo na kolesarski izlet na relaciji Kranj–Radovljica–Kranj. Tudi tokrat bo odhod ob 8. uri izpred nekdanje trgovske šole na Župančičevi ulici. Če bo deževalo, bosta izleta odpadla.

Letovanje v Izoli

Kranj – Društvo upokojencev Kranj obvešča, da imajo še nekaj prostih mest za letovanje v Hotelu Delfin v Izoli od 30. junija do 7. julija. Odhod s posebnim avtobusom bo ob 9. uri izpred Creine. Prijavite se lahko v pisarni društva.

Pohod po Poklju̧ški soteski

Preddvor – Društvo upokojencev Preddvor – pohodniška skupina vabi 21. junija na pohod po Poklju̧ški soteski. Zbor bo ob 8. uri na grajskem dvorišču v Preddvoru.

Na Špik Hude police

Kranj – Planinsko društvo Iskra Kranj vabi v soboto, 2. julija, na Špik Hude police (Cima di Terrarossa, 2420 m), goro v osrčju Zahodnih Julijcev, med Montažem in Višem. Na vrh se boste podali s planine Pecol nad Nevejskim prevalom. Hoje bo za okrog sedem ur, od tega vzpona za pet ur. Pot je zelo zahtevna, na nekaterih mestih izpostavljena (ferata), primerna le za izkušene planince – gornike. Odhod z lastnim prevozom izpred Mercator centra Primskovo v Kranju bo ob 5. uri. Prijave in informacije: v pisarni društva v Iskri Labore ob sredah med 17. in 18. uro ali pri vodniku Sašo Košniku, telefon 041 757 009 ali na e-naslov: saso.kosnik@infonet.si.

PREDAVANJA

Možgani, naš računalnik

Kranj – V ponedeljek, 20. junija, bo ob 19. uri v prostorih GTV – Gorenjske televizije, Oldhamska cesta 1a, brezplačno predavanje z naslovom Možgani, naš računalnik. Jožica Ramšak bo spregovorila o delovanju in funkcijah možganov.

Proučevanje Svetega pisma

Kranj – Krščanska adventistična cerkev Kranj vabi jutri, v soboto, 18. junija, ob 9. uri v Dom krajanov Primskovo na proučevanje Svetega pisma s temo Bog nam daje drugo priložnost. Pogovor bo povezoval Marko Močnik.

Kako na preprost način pomagati naravi

Leše – Skupina za razvoj podeželja Lešanski jabuk vabi danes, v petek, 17. junija, ob 19. uri v Gasilski dom v Lešah na predavanje Kako na preprost način pomagati naravi, da nam lahko obilo vrača. Predaval bo Matjaž Zupančič, vrtnar iz podjetja Maklen Zupančič, strokovni sodelavec Micronature iz Kranja in avtor številnih člankov v reviji Biobrazda. Predavanje bo brezplačno.

OBVESTILA

Krvodajalska akcija

Kranj, Primskovo – Rdeči križ Slovenije, Območno združenje Kranj, vabi, da se pridružite družini krvodajalcev in se udeležite junijske terenske krvodajalske akcije, ki bo v torek, 21. junija, v Domu krajanov Primskovo. Odvzemi krvi bodo v času od 7. do 13. ure.

V Medgeneracijskem centru Kranj

Kranj – V Medgeneracijskem centru Kranj (MC) vas bo danes, v petek, 17. junija, ob 17. uri Christina Mazmanyan seznanila z odlično armensko kuhinjo. V ponedeljek, 20. junija, bo ob 18. uri delavnica Osnove samoobrambe – 2. del. Število mest je omejeno. Prosijo za prijave na 082 058 457 ali mck-prijava@luniverza.si. V ponedeljek, 20. junija, bo ob 16. uri predavanje v okviru Tedna vseživljenjskega učenja z naslovom Komunikacija za dobro počutje in zdravje (2. del).

KONCERTI

Čar pomladnega dne

Radovljica – Letni koncert Ženskega pevskega zbora Lipa sekcije Društva upokojencev Radovljica pod vodstvom zborovodkinje Elizabete Demšar Zupan z naslovom Čar pomladnega dne v pesmi, sliki in besedi bo v nedeljo, 19. junija, ob 20. uri v Baročni dvorani Radovljica Kot gost bo nastopila družina Knap.

Letni koncert MePZ Lipnica

Kamna Gorica – Mešani pevski zbor Lipnica vabi na letni koncert z naslovom Lepu je blu ..., ki bo jutri, v soboto, 18. junija, ob 19. uri v Domu krajanov v Kamni Gorici. Gostje bodo Ženski pevski zbor Prepelice iz Dolenje vasi pri Krškem in harmonikarja Andraž Aljančič in Jaka Jeglič iz Podbrezij.

Začetek koncertne sezone na Gorenjski plaži

Tržič – Koncertno sezono v amfiteatru Gorenjska plaža bodo odprli s koncertom skupine Big Foot Mama ter nastopom dveh tržiških skupin Modeli stare šole in Paraziti. Koncert bo jutri, v soboto, 18. junija, ob 21. uri.

Koncert Alpskega in Slovenskega okteta

Studenec pri Krtini – Društvo upokojencev Britof Predoslje vabi na skupni jubilejni koncert Alpskega kvinteta – 50-letnica in Slovenskega okteta – 65-letnica. Koncert bo jutri, v soboto, 18. junija, v poletnem gledališču Studenec. Odhod avtobusa bo ob 19. uri z običajnih mest. Prijave sprejema Tone Oblak po tel. 04 20 41 633 ali 031 494 422.

RAZSTAVE

Čipkasti pogled skozi mavrico

Spodnje Duplje – Klekljarji Naklanske modre spominčice z mentorico Alenko Vrhovnik vabijo na odprtje svoje prve samostojne klekljarske razstave Čipkasti pogled skozi mavrico, ki bo v petek, 17. junija, ob 17. uri v Dupljanski graščini v Spodnjih Dupljah. Srečanje bodo popestrili Tamburaši sv. Mihaela iz Grosuplja. Razstava bo na ogled tudi ob prireditvi Na vasi se dogaja v soboto, 18. junija, nato pa si jo bo mogoče ogledati do 28. junija ob predhodni najavi po tel. 04 257 15 03 ali 041 517 476.

PREDSTAVE

Igra prestolov

Radovljica – Pihalni orkester Lesce skupaj s skupino Čupakabra in mečevalci KD viteza Gašperja Lambergarja prireja glasbeno in gledališko uprizoritev Igre prestolov. Dogodek bo danes, v petek, 17. junija, na Linhartovem trgu z začetkom ob 20.30.

GG naročnine
E-POŠTA: narocnine@g-glas.si, TELEFON: 04 201 42 41
www.gorenjskiglas.si

Nagrajenci nagradne križanke **PICERIJA JESHARNA**, ki je bila objavljena v Loškem glasu, so: **Marjan Kuralt** iz Bežigrada, **Janez Ahačič** iz Medvod in **Ana Fric** iz Škofje Loke. Vsi trije prejmejo nagradni bon.

Nagrajenci nagradne križanke **Gostilna Pri Boštjanu**, ki je bila objavljena v Loških novicah, so: 1. **Janez Novak** iz Kranja (plošča za dve osebi), 2. **Irena Kralj** iz Šenčurja (kosilo za dve osebi) in 3. **Brane Pustavrh** iz Škofje Loke (kosilo za eno osebo).

Izžrebani nagrajenci nagradne križanke z geslom **TEK 4 MOSTOV**, ki je bila objavljena v Gorenjskem glasu 27. maja 2016, prejmejo: majico **Marija Burja**, Bled, kapo **Ana Fric**, Škofja Loka in nogavice **Anton Kosem**, Škofja Loka. Nagrajencem čestitamo.

Pokrovitelj nagradne križanke POLETJE S KONJI in KUHARSKO-SLAŠČIČARSKA DELAVNICA, objavljene v Gorenjskem glasu 31. maja 2016, je bil **BIOTEHNIŠKI CENTER NAKLO**. Izžrebani nagrajenci nagradne križanke z geslom AKTIVNE IN ZABAVNE POČITNICE so: 1. nagrado, bon v vrednosti 20 EUR za udeležbo na tečaju po izbiri, prejme **Milka Gartner** iz Sorice, 2. nagrado, bon v vrednosti 15 EUR za udeležbo na tečaju po izbiri, prejme **Veronika Gašper** iz Križ in 3. nagrado, bon v vrednosti 10 EUR za udeležbo na tečaju po izbiri, prejme **Miro Roblek** iz Preddvora. Čestitamo.

Pokrovitelj nagradne križanke POLETNI VEČERI NA TRGU, objavljene v Gorenjskem glasu 3. junija 2016, je bilo **KULTURNO UMETNIŠKO DRUŠTVO SMLEDNIK**. Izžrebani nagrajenci nagradne križanke z geslom TRG SVETEGA URHA, ki prejmejo vrednostni bon Okrepčevalnice Stari grad Smlednik in Zbornik ob 100-letnici Kulturnega doma Smlednik, so: **Stane Pfajfar** iz Preddvora, **Marija Kralj** iz Komende in **Gregor Koščak** in Kamnika. Nagrajencem iskreno čestitamo, nagrade prejmejo po pošti.

LOTO

Rezultati 48. kroga – 15. junija 2016
1, 5, 15, 21, 26, 30, 38 in 14

Loto PLUS: **3, 8, 12, 19, 20, 25, 33 in 23**
Lotko: **9 2 9 1 5 4**

Sklad 49. kroga za Sedmico: **3.200.000 EUR**
Sklad 49. kroga za PLUS: **220.000 EUR**
Sklad 49. kroga za Lotka: **1.220.000 EUR**

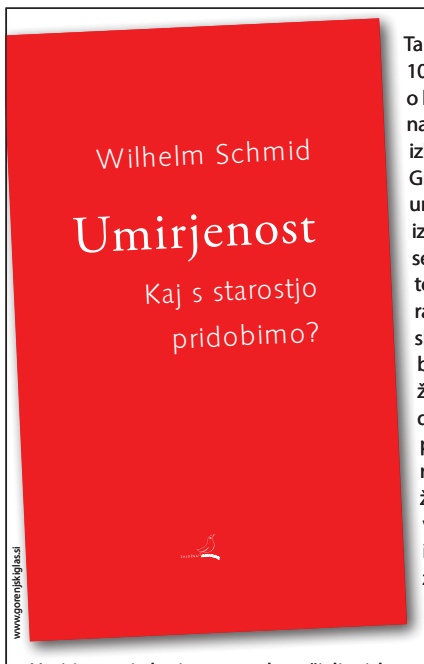

Ta knjiga je poskus odkriti 10 korakov do umirjenosti, o katerih lahko sklepamo na osnovi opazovanja, izkušenj in razmišljanja. Gre za umirjeno umirjenost, ne bahavo, izzivalno (»poglejte, kako sem umirjen«). In gre za to, da umirjenost ne le razglašam, temveč želim skupaj z bralcem ali bralko najti konkretno življenjsko pot, kako jo doseči. Prvi korak na tej poti je pripravljenost razmišljati o obdobjih življenja, saj življenje ni v vsakem obdobju enako, in razviti razumevanje za posebnosti obdobja starosti in staranja.

Umirjenost je koristna v vsakem življenjskem obdobju. Ta knjiga razkriva, kako jo lahko dosežemo v desetih korakih.

Knjigo lahko kupite na Gorenjskem glasu, Bleiweisova 4 v Kranju ali jo naročite po tel. št.: 04/201 42 41 vsak dan od 7. do 15. ure, ob sredah do 16. ure, ali po e-pošti na: narocnine@g-glas.si

7,90 EUR + poštnina

Gorenjski Glas

Zagotovo to poznate: otrok dobi nenadno vročino, boli ga trebušček ali pa zaradi dražečega kašlja ne more zaspati. Je nedelja zvečer – kaj storiti? Pričujoči, velikokrat preverjeni svetovalec, ki ga je napisala izkušena otroška zdravnica in mati, ponuja koristne nasvete in pomoč pri najpogostejših obolenjih otrok do 12. leta.

Najboljše iz šolske medicine in naravnega zdravilstva. Naš prevod je prilagojen smernicam slovenske pediatrije.

19,90 EUR + poštnina

Knjigo lahko kupite ali naročite na Gorenjskem glasu, Bleiweisova cesta 4 v Kranju, jo naročite po tel. št.: 04/201 42 41 ali na: narocnine@g-glas.si. **Če jo naročite po pošti, se poštnina zaračuna po ceniku Pošte Slovenije.**

www.gorenjskiglas.si Gorenjski Glas

MALI OGLASI

T: 201 42 47, F: 201 42 13
E: malioglasi@g-glas.si

Male oglase sprejemamo:
za objavo v petek – do srede do 14. ure in za objavo v torek do petka do 14. ure!

Delovni čas:
ponedeljek, torek, četrtek, petek neprekinjeno od 7. do 15. ure, sreda od 7. do 16. ure, sobote, nedelje in prazniki zaprto.

NEPREMIČNINE

STANOVANJA

PRODAM

STANOVANJE v hiši v okolici Škofje Loke, tel.: 031/206-064 16002154

K3 KERN d.o.o. NEPREMIČNINE
Oldhamska cesta 12, 4000 Kranj
Tel.: 04/202 13 53, Fax: 04/202 17 85
GSM 051/320 700,
E-pošta: info@k3-kern.si

ODDAM

STAREJŠA gospa išče pošteno in prijazno osebo, ki ji nudim sobo, kuhinjo in kopalnico, cena 160 EUR/mesečno, stroški v ceni, za družbo in klepet ob kavi, tel.: 070/868-617 16002186

HIŠE

PRODAM

HIŠO v Hotavljah, sadni in zelenjavni vrt ter čebelnjak, tel.: 04/51-95-182, zvečer 16002171

fesst
FESST, d. o. o., nepremičninska družba, Koroška c 2, Kranj, Telefon: 236 73 73 Faks: 236 73 70 E-pošta: info@fesst.si Internet: www.fesst.si

KMEČKO hišo, preurejeno v počitniški objekt – vikend, na 155+454 m² pozidani in stavbni parceli in 2021 m² sadovnjaka s travnikom, Breznica pod Lubnikom, št.14, Šk. Loka, cena 48.000 EUR, 041/947-265, jure.vernik@siol.net 16002043

domplan
Domplan, d. d., Bleiweisova 14, 4000 Kranj
T: 04/20 68 773, **F:** 04/20 68 701
M: 030 641 621, **I:** www.domplan.si
E: domplan@domplan.si
V zadovoljstvo naših strank upravljamo zanesljive in varne storitve posredovanja v prometu z nepremičninami.
Obiščite nas na naši spletni strani:
www.domplan.si

POSLOVNI PROSTORI

NAJAMEM

DELAVNICO, gospodarsko poslopje ipd, cca 100 m² po 1 EUR/m² + stroški, okolica Kranja, tel.: 040/458-181 16002049

TRIDA NEPREMIČNINE
Irena Jereb s.p., Zoisova 1, Kranj
G: 041 860 938, E: irena@trida.si
www.tridanepremicnine-ij.si

MOTORNA VOZILA

AVTOMOBILI

PRODAM

PRILOŽNOST. Audi A4 1.8 TFSI, 118 kW/161 KM, 52.700 km, letnik 2008, model 2009, zelo ohranjen, kot nov. Cena 13.900 EUR. Dodatkov za 30 % cene, tel.: 041/613-095 16002196

OPEL Vectra 1.9 disel, letnik 2005, zelo ohranjena, garažirana, 300.000 km, reg. do 2017, tel.: 031/308-540 16002157

SUZUKI Swift, letnik 1999, bencin, zelene barve, dobro ohranjen, ugodno, tel.: 041/406-966 16002200

VW GOLF JX, letnik 1991, prevoženo 189.000 km, kjuka, vozen, ogled, cena po dogovoru, tel.: 04/23-24-979 16002167

MOTORNA KOLESA

PRODAM

CHOPPER Yamaha XV 535, reg. do 2017, letnik 1998, torbe spredaj in zadaj, tel.: 031/520-004 16002139

AVTODELI IN OPREMA

PRODAM

NOSILEC za 3 kolesa Filli menabo, cena 180 EUR, 2-krat rabljen, tel.: 04/57-43-952, 031/253-231 16002172

TEHNIKA

KUPIM

GPX DVD rekorder DVR 9511C ali drugi, ki snema DVD iz VCR ali obratno, tel.: 04/51-31-212, 041/918-080 16002173

GRADBENI MATERIAL

GRADBENI MATERIAL

PRODAM

SUHE deske: javor, jesen, češnja, hruška, lipa, manjše količine, tel.: 040/720-000 16002155

KUPIM

PRALNE plošče 40 x 40, rabljene ali nove, tel.: 041/728-092 16002181

PODARIM

MATERIAL za nasipanje – ilovica, 400 m³, tel.: 031/374-706 16002170

STAVBNO POHIŠTVO

PRODAM

ZELO ugodno, 35 % ceneje, nova lesena vhodna vrata, tel.: 041/271-953 16002131

KURIVO

PRODAM

DRVA, metrska ali razžagana, možnost dostave, tel.: 041/718-019 16002003

AKCIJA – peleti Zugmeister z dostavo in odkup živine. Smrekca center, d.o.o., Žabnica 5, tel.: 04/25-51-313 16002028

KVALITETNA, suha bukova drva, metrska ali razžagana, možna dostava, tel.: 041/905-557 16002198

SUHA bukova drva, tel.: 041/767-339 16002046

SUHA bukova in mešana drva, možnost razreza in dostave, ter goli hrasta. Kozel Pavel, Jama 22, tel.: 031/330-425 16002118

SUHA bukova drva, možno v paleti in z dostavo, ugodno, tel.: 040/668-920 16002153

SUHA bukova in mešana drva, lahko razrezana in z dostavo, tel.: 031/826-621 16002192

STANOVANJSKA OPREMA

POHIŠTVO

PRODAM

KUHINJA z večjim jedilnim kotom (večja miza, 3 klopi), predelno omaro, večji hladilnik, peč na drva, štedilnik, jedilna-raztegljiva miza, pisalna miza – masivna, šivalni stroj Singer 1916, ohranjeno, tel.: 051/311-052 16002164

PISALNO – računalniško mizo, je samo sestavljena, čisto nova, d. 150 cm, š. 70 cm, zelo lepa, tel.: 051/332-951 16002145

PODARIM

KOTNO sedežno garnituro, pravo usnje, temno rjave barve, tel.: 041/242-375 16002182

GOSPODINJSKI APARATI

PRODAM

ELEKTRIČNI namizni žar AEG max, 2000 W, plošča 43 x 30, cena po dogovoru, tel.: 040/232-490 16002125

OGREVANJE, HLAJENJE

PRODAM

BELO krušno peč, pečnice 22 x 22 cm, 70 kom, robne 11 kom, cena 750 EUR, tel.: 031/561-213 16002141

OSTALO

PRODAM

NOVO Kolpasan kad, 180 cm, cena po dogovoru, tel.: 041/719-109 16002132

POMIVALNO korito, rabljeno, dvojno s pipo, rostfrej, 80 cm, in otroško kolo za 4 leta +, tel.: 051/839-051 16002191

ŠPORT, REKREACIJA

PRODAM

ČOLN – jadrnica S 430 Elan za 4 osebe, motor Tomos 4, prikolica, tel.: 04/25-21-554 16002193

TURIZEM

ODDAM

SAMOSTOJNI apartma v Termah Olimije, klima, TV, WC, svoj tuš, parkirišče, tel.: 030/619-328 16002133

V MORAVSKIH toplicah oddam na novo opremljen apartma, tel.: 041/606-286 16002148

V VODICAH pri Šibeniku oddam apartmaje v prvi polovici julija in drugi avgusta, tel.: 051/200-090 16002158

ZA letovanje oddam apartma na lepi lokaciji v Barbarigi, tel.: 041/680-201, Franci, 031/590-050, Sonja 16002135

HOBI

KUPIM

STARINE: mizarski ponk, skrinje, razglednice, kovance in drobnarije, tel.: 051/258-936 16002007

KNJIGE, PUBLIKACIJE

PRODAM

5 RAFFOVIH knjig, 6 knjig Satanusa kranjskega, videokasete, DVD-je, tel.: 041/995-813 16002137

UMETNINE, NAKIT

PRODAM

SLIKO, narisan pastel Gore in planinke, velikost 65 x 44, cena po dogovoru, tel.: 040/232-490 16002124

STARINE

PRODAM

MLIN in shranjevalnik za kavo, avstro-ogrski, za kavarne, cena 300 EUR, zemljevid Vojvodine Kranjske, Homann, 1720, za 280 EUR, kamnito utež, veliko, za vinsko prešo, za 120 EUR, starinske smuči, kompletne, za 120 EUR, tel.: 041/640-314 16002187

MEDICINSKI PRIPOMOČKI

PRODAM

NOVO 100% volneno odejo za polovično ceno. Primerna za tiste, ki imajo težave z revmo, tel.: 040/312-887 16002146

ŽIVALI IN RASTLINE

PRODAM

LETOŠNJA skobčevka, kanarček in cebrica, ugodno prodam, Kranj, tel.: 041/840-792 16002180

SADIKE paradižnika, zelenjave, rože, trajnice, ugodno, tel.: 070/280-706 16002188

PODARIM

PSIČKO. staro 2,5 meseca, manjše rasti, črne barve z belimi tačkami, brez rodovnika, tel.: 031/220-367 16002194

PTIČJO kletko, tel.: 031/336-615 16002130

KMETIJSKI STROJI

PRODAM

DVOVRSTNI izkopalnik za krompir ali čebulo Polak in VZ zgrabljalnik Sip, tel.: 051/673-752 16002127

KOMBAJN za pobiranje krompirja Vilmavs in staro sejalnico za žito, tel.: 068/138-796 16002152

MOTOKULTIVATOR Subaru 9 KM, nov, rotokosilnica, rala, freza, plug, prikolica s sedežem, rolba za sneg, tel.: 041/861-946 16002051

PAJEK PRO 555, plug trobrazdni obračalni in navadni trobrazdni, tel.: 040/646-124 16002190

PUHALNIK z elektro motorjem in cevi dolžine 10 m in fi 50, tel.: 04/59-45-116, 031/417-803 16002150

PUHALNIK Tajfun in podarim revije Golica, tel.: 041/532-899 16002202

ROTACIJSKO kosilnico Sip 165, obnovljena z računom od Laha, tel.: 041/554-994 16002126

SADNI mlin, tel.: 031/237-312 16002151

SILOKOMBAJN Mengele MB 220, tel.: 041/356-157 16002142

SILOKOMBAJN Sip s hidravličnim obračanjem, mlatilnica, delujoča ali za okras, tel.: 040/720-000 16002156

TRAKTORSKO utež, teže 1.100 kg na tritočkovni priklop, tel.: 031/641-643 16002184

VILICE za bale, fiksne, 170 EUR, in stiskalec pločevink, 25 EUR, tel.: 041/255-636 16002122

KUPIM

KOSILNICO BCS 602, lahko v okvari, ali samo strižni greben z pogonom šir. v 1 m, tel.: 041/722-625 16002199

TRAKTOR, lahko je Zetor, Deutz, Ursus, Feerguson ali podobno, tel.: 031/851-485 16002045

PRIDELKI

PRODAM

CVIČEK, zelo kakovostno vino, za večjo količino možna dostava, ugodno, tel.: 031/301-013 16002161

DOMAČO čebulo, pridelano na naravni način, ter zbiram naročila za zimski česen, tel.: 031/641-643 16002183

JEČMEN – krmni, tel.: 051/641-172 16002123

JEČMEN, tel.: 040/825-805 16002138

JEČMEN, tel.: 031/263-659 16002162

SVEŽE gozdne borovnice, tel.: 041/967-331 16002165

VZREJNE ŽIVALI

PRODAM

BIKCA LS, starega 3 mesece, tel.: 031/370-065 16002174

BIKCA križanca, starega 1 teden, 320 EUR, Bohinj, tel.: 041/557-575 16002176

ČB teličko, staro 10 dni, in puhalniki Eolo ter cevi, tel.: 040/800-278 16002189

JALOVO kravo ciko, staro 5 let, za meso, ugodno, tel.: 041/464-897 16002175

KOKOŠI - jarkice, rjave, črne in grahaste barve, pred nesnostjo, pripeljemo na dom, tel.: 041/710-113 16001993

KOPUNE, stare 9 tednov, za nadaljnjo rejo, cena 8 EUR/kom, tel.: 031/250-831 16002178

LS KRAVO pašno, telico LS, staro 1 leto, bikca ČB, starega 6 mesecev, možna menjava in dostava, tel.: 041/211-602 16002185

NESNICE, rjave, grahaste, črne, pred nesnostjo. Brezplačna dostava na dom. Vzreja nesnic Tibaot Zlatko, Babinci 49, Ljutomer, tel.: 02/58-21-401 16000704

PAŠNO kravo, brejo 6 mesecev, in iščem krovca za zamenjavo strešne kritine, tel.: 04/25-51-928 16002179

PRAŠIČE, težke od 70 do 150 kg, možna dostava, tel.: 041/760-789 16002166

TELICO, staro 9 mesecev in telico, staro 18 mesecev. Rogač, Zg. Lipnica 4, tel.: 041/973-543 16002149

TELICO križanko mesne pasme, v 8. mesecu brejosti, tel.: 041/903-433 16002169

TELICO lisaste pasme, brejo 2 meseca, tel.: 041/643-949 16002195

TELIČKO ciko, staro 6 mesecev, krško-poljske prašiče, težke 30 kg, tel.: 040/222-436 16002129

KUPIM

BIKCA simentalca, starega 10 dni, tel.: 04/53-30-755 16002128

BIKCA simentalca, starega 10 dni, tel.: 041/286-701 16002143

OSTALO

PRODAM

STARO kmečko orodje, šivalni stroj in kosilnico BCS MO 622, tel.: 04/25-03-204 16002147

TOČILNICO za med, nerjavečo, in model za izdelavo satnic, tel.: 04/59-58-754 16002160

TRITIKALO, 3500 kg, in bale travne silaže, balirano 20. maja, tel.: 041/735-828 16002144

ZAPOSLITVE (m/ž)

IŠČEM

DUO Rolo išče delo na zabavah, obletnicah z domačo in zabavno glasbo, tel.: 041/741-355
16002159

Takoj zaposlimo

snažilko m/ž

z dobrim znanjem nemščine. Delo poteka 6 dni na teden (120 ur na mesec), 5 dni (100 ur na mesec) oz. 4 dni (80 ur na mesec). Prosti dnevi po urniku. Plača 9,00 evrov na uro. Po želji vam nudimo tudi brezplačno bivanje. Če vas omenjeno delovno mesto zanima, nas prosimo pokličite: **ga. Hildegard Jury, tel. +43 664 124 11 69**.

Schluga GmbH, Obervellach 15, 9620 Hermagor/Šmohor
tel.: +43 4282 2051
www.schluga.com

ANKERST GES N.B.R. MARKETING & VERBUNG, EGELMOOSWEG 26, KAMERING/PATERNION

STORITVE

NUDIM

SENČILA ASTERIKS, d.o.o., Cesta na Loko 2, 4290 Tržič, tel.: 59-55-170, 041/733-709; žaluzije, roloji, rolete, lamelne zavese, plise zavese, komarniki, markize, www.asteriks.net 16002004

ADAPTACIJE od temelja do strehe, omete, fasade, kamnite škarpe, tlakovanje dvorišč, tudi manjša gradbena dela – z vašim ali našim materialom, Gradton, d.o.o., Valjavčeva ulica 8, Kranj, tel.: 041/222-741 16001598

ADAPTACIJE, novogradnje, od temeljev do strehe, notranji ometi, fasade, betonske in kamnite škarpe, urejanje in tlakovanje dvorišč, z našim ali vašim materialom. Babić Miloš, s.p., Hraše 24, Lesce, tel.: 041/622-946 16002163

BARVANJE napuščev in fasad do višine 25 m, z lastnimi dvigali – ugodno. Nudimo tudi vsa slikopleskarska dela. Sandi Ferlan, s.p., C. talcev 14, Kranj, tel.: 041/682-166 16001999

BARVANJE napuščev in fasad, beljenje, glajenje sten, barvanje oken in vrat, antiglivični premazi proti plesni, dekorativni ometi in opleski vam nudi Pavec Ivan, s. p., Podbrezje 179, Naklo, tel.: 031/392-909 16002201

To je knjiga, kakršne še ni bilo. V njej devet vrhunskih slovenskih kuharskih mojstrov korak za korakom predstavlja pripravo svojih avtorskih jedi – tistih, za katere so prepričani, da jih lahko pripravimo tudi mi. Z vami kuhajo slavni chefi: Janez Bratovž, Igor Jagodic, Borut Jovan, Tomaž Kavčič, Andrej Kuhar, Marko Pavčnik, Gorazd Potočnik, Uroš Štefelin, Bine Volčič.

18,90 EUR + poštnina

Knjigo lahko kupite na Gorenjskem glasu, Bleiweisova cesta 4 v Kranju, jo naročite po tel. št.: 04/201 42 41 ali na: narocnine@g-glas.si.
Če jo naročite po pošti, se poštnina zaračuna po ceniku Pošte Slovenije.

www.gorenjskiglas.si
Gorenjski Glas

EKOCLEAN, d.o.o., Podljubelj 259, Tržič nudi čiščenje in razrez cistern ter filtracijo olja! Pleskanje stanovanj in stopnišč, tel.: 041/989-987
16002006

FLORJANI, d.o.o., C. na Brdo 33, Kranj izvaja vsa gradbena dela od temeljev do strehe, adaptacije, omete, omete fasad, kamnite škarpe, tlakovanje dvorišč, tel.: 041/557-871
16002005

GEODET Uroš Kejžar, s.p., C. 1. maja 65, Kranj - geodetske storitve; ureditev meje, parcelacija, izravnava meje, evidentiranje stavbe, geodetski načrt, zakoličenje objekta, tel.: 041/275-006
16002140

HITRA in učinkovita izterjava in zavarovanje terjatev. Ureditev financiranja. Finančno svetovanje Robert Nograšek, s.p., Breg ob Savi 26, Mavčiče, tel.: 041/396-563, 031/351-888
16001945

KERAMIČARSTVO Janez Kleč, s.p., Milje 77, Visoko vam nudi kvalitetno in ugodno polaganje keramičnih ploščic in adaptacije kopalnic, tel.: 051/477-438 16001757

POSEK in spravilo lesa, možnost odkupa lesa na panju. M-LES, Matej Urh, s.p., Bodešče 18, Bled, tel.: 031/561-613
16001922

SANACIJA dimnikov z nerjavečimi tuljavami, vrtanje, zidava in popravila, nudimo dimne obrobe in kape. Cvetko Rajko, s.p., Brezje pri Dobu 4a, Dob, tel.: 051/828-419
16002009

TESNJENJE OKEN IN VRAT, uvožena tesnila, do 30 % prihranka pri ogrevanju. Prepiha in prahu ni več! Zmanjšan hrup, 10 let garancije. Samo Kališnik, s.p., Velika Lašna 45, Kamnik, tel.: 031/720-141 16002002

TLAKOVANJE dvorišč, izdelava betonskih zidov, izdelava drenaže, postavljanje panelnih in žičnih ograj, Vincencij Šubic, s. p., Zg. Bitnje 141, Žabnica, tel.: 051/413-373 16002197

ZASEBNI STIKI

ŽENITNE raznovrstne, zanimive ponudbe, z vse države, različnih starosti. Mnogo je samskih fantov, gospodov … Hitra spoznavanja, 031/836-378, www.zau.si 16002008

RAZNO

PRODAM

120 LIT. sode za namakanje, cena 10 EUR/sod, tel.: 04/59-57-448
16002134

CISTERNO, plastično, 1000 lit., na paleti, z ventilom, odlično za vodo, možna dostava, tel.: 041/320-701
16002136

PHILIPS električni depilator, zelo ugodno, tel.: 031/770-252 16002177

ZAHVALA

Je čas, ki da,
je čas, ki vzame,
pravijo, je čas, ki celi rane,
in je čas, ki nikdar ne mine,
ko zasanjaš se v spomine.

V 98. letu starosti se je od nas poslovila naša draga mama, stara mama, prababica, tašča in teta

Milka Rant

roj. Mrak, p. d. Kmetova mama iz Javornika 8

Iskreno se zahvaljujemo vsem sorodnikom, sosedom, prijateljem, vaščanom in znancem za izrečena sožalja, darovano cvetje, sveče in svete maše ter dr. Jerajevi za zdravljenje. Hvala g. župniku Bojanu Likarju za opravljen pogrebni obred in sveto mašo, Jožetu za zvonjenje, pevcem Kranjskega kvinteta in vsem sodelujočim pri pogrebu.

Žalujoči vsi njeni
Javornik, Šmarje - Sap, Žabnica, Gorenje pri Kranju,
junij 2016

ZAHVALA

Srce je omagalo,
tvoj dih je zastal,
a nate spomin
bo večno ostal …

V 97. letu se je poslovila

Ana Torkar

iz Hrastja

Iskreno se zahvaljujemo vsem za izrečena sožalja, darovano cvetje in sveče. Posebna zahvala osebju Doma upokojencev Kranj za vzorno oskrbo in lajšanje bolečin. Hvala župniku za poslovilne besede.

Vsi njeni
Kranj, 9. junija 2016

ZAHVALA

V 88. letu starosti nas je zapustila draga mama, tašča in stara mama

Amalija Potočnik

Ob boleči izgubi se iskreno zahvaljujemo Vilmi, Ireni, Gorazdu, vsem vaščanom Zaloš, g. Martinu in g. Ivu, pevcem, sodelavcem, sorodnikom in prijateljem, da ste v težkih trenutkih slovesa z nami sočustvovali, nam stali ob strani in se od nje poslovili v tako velikem številu.

Andrej z Lojzko, Alenko, Boštjanom in Benjaminom

ZAHVALA

Ob nepričakovani in boleči izgubi dragega moža, atija in ata

Mirota Lopuha

se zahvaljujemo vsem sorodnikom, prijateljem, sodelavcem za izrečeno sožalje, podarjeno cvetje in sveče ter gospodu župniku za lepo opravljen pogreb.

Žena Milka ter hčerki Mateja in Damjana z družinama

ZAHVALA

Kako je hiša strašno prazna,
odkar tebe v njej več ni,
prej bila je tako prijazna,
zdaj otožna se mi zdi.

V 70. letu starosti nas je zapustila draga žena, mati, babica in sestra

Saša Strupi

roj. Vidmar

Vsem, ki ste nam izrazili sožalje, poklonili sveče in cvetje ter jo pospremili na njeni zadnji poti, iskrena hvala.
Ohranimo jo v lepem spominu.

Žalujoči: mož Ivan, hči Andreja z možem Simonom, Nacetom in Mojco, hči Aleša z Urhom in Nežo ter sestra Marjana
Kranj, 8. junija 2016

ZAHVALA

Zapel je zvon
tebi v slovo …
Poln bolečin
ostaja spomin,
ostaja praznina,
molk in tišina …

V 89. letu nas je zapustil naš dragi oče, mož, tast, ded, praded in prijatelj

Pavel Gale

iz Kranja, Kopališka ulica

Ob boleči izgubi našega dragega se iskreno zahvaljujemo sorodnikom, sosedom, prijateljem in znancem za izrečene besede sožalja, darovane sveče, cvetje in sv. maše. Posebno zahvalo smo dolžni dr. Francu Bečanu in dr. Mariji Ravnihar za njuno skrb in zdravljenje, Onkološkemu inštitutu Ljubljana in sestram patronažne službe Kranj, ki so ga v času hude bolezni obiskovale na domu. Hvala g. župniku Francu Jerantu za lepo opravljen obred slovesa, pogrebni službi KP Kranj in trobentaču za zaigrane melodije. Še enkrat hvala vsem, ki ste nam stali ob strani in našega dragega očeta v tako velikem številu pospremili na njegovi zadnji poti.

Vsi njegovi

»Močna kakor smrt je ljubezen …«
(Visoka pesem)

ZAHVALA

Ivica Demšar

Vodnikova mama iz Loga

Po dopolnjenem 87. letu se je od nas poslovila ljuba mama – Vodnikova Ivica iz Loga. Ob njenem slovesu se zahvaljujemo vsem, ki ste bili del njenega življenja. Hvala g. Mateju Nastranu za duhovno spremstvo. Hvala osebju Nevrološke klinike za zdravljenje in nego v njenih zadnjih dneh. Hvala vsem, ki ste se v tako velikem številu prišli poslovit od naše mame. Posebna zahvala velja g. Urbanu Kokalju, g. Luku Demšarju, g. Alojziju Snoju in p. Bernardu za molitve in sočutno pogrebno slovesnost. Draga mama, počivaj v Božjem miru!

Vsi njeni
Log, junij 2016

Anketa

Proti mali davčni reformi

Aleš Senožetnik

Nov predlog male davčne reforme poleg razbremenitve dela plače in zvišanja davčne stopnje na dohodek pravnih oseb predvideva tudi znižanje davčnih stopenj za najvišja dohodninska razreda. Predvsem slednje je med anketiranci vzbudilo neodobravanje.

Rajko Lečič, Kranj:

»Že sedaj samo reveži plačujejo davke, premožnejši pa delajo, kar hočejo. Zakoni so pisani za premožne, ne pa za navadne ljudi, delavce, ki včasih še za plačilo položnic nimajo.«

Franc Vene, Mlaka:

»Z davčno reformo se ne strinjam. Nekateri imajo le nekaj sto evrov plače ali pokojnine, zakaj ne bi raje njih razbremenili.«

Marjan Roblek, Mlaka:

»Sem proti reformi davčnega prestrukturiranja. Ne zdi se mi prav, da se razbremenjuje tiste, ki imajo že tako dovolj. Morali bi gledati bolj na male ljudi in jim pomagati.«

Ljata Bajrami, Kranj:

»Norčujejo se iz revežev. Bolje bi bilo, da bi pomagali tistim, ki pomoč resnično potrebujejo. Veliko je mladih in izobraženih, ki bi delali bolje, če bi dobili priložnost.«

Radojka Zdravkovič, Kranj:

»Predlog davčnega prestrukturiranja me zelo moti, ker ne pomaga šibkejšim. Pošteno smo delali, pa imamo danes slabe pokojnine, mladina pa je brez dela. Naj njim pomagajo.«

V cerkvi še ne bo dogodkov

Skupina jeseniških občinskih svetnikov predlaga, naj cerkev na Stari Savi pospravijo in v njej omogočijo vsaj priložnostne dogodke. A na Občini Jesenice odgovarjajo: cerkev nima uporabnega dovoljenja.

Urša Peternel

Jesenice – Konec lanskega leta je jeseniški občinski svetnik Andrej Lavtar z drzno idejo o oživitvi že vrsto let zaprte cerkve Marijinega vnebovzetja na Stari Savi razburil del javnosti in sprožil razprave o tem, katere dejavnosti sodijo v sakralne objekte. Po Lavtarjevem predlogu bi v cerkvi, da bi jo rešili propadanja, lahko uredili razstavni prostor, knjigarno, v njej bi lahko prirejali kongrese, gostili poroke ali celo uredili gostinski lokal, pivnico, kavarno. Ob koncih tedna pa bi jo lahko spremenili v diskoteko, nočni klub ali koktajl bar. Obenem bi Župnija Jesenice ohranila pravico, da bi v cerkvi ali pred njo občasno opravljala bogoslužne obrede. Lavtarjeva pobuda se je takrat izkazala za preveč drzno, saj ni naletela na posluh niti v Cerkvi niti v Občini Jesenice, ki je lastnica objekta. Ta sicer načrtuje obnovo objekta, a zaradi pomanjkanja denarja šele do leta 2025, četudi so že pridobili projekte in gradbeno dovoljenje za prenovo in doslej že obnovili streho, okna in vrata objekta. A ker je sedanje stanje cerkve po njihovem mnenju nespreje-

Foto: Gorazd Kavčič

Cerkev na Stari Savi je že vrsto let zaprta. Posebna je v tem, da je v lasti Občine Jesenice.

mljivo, se je zdaj združila skupina jeseniških občinskih svetnikov in na občinsko upravo vložila pobudo, naj cerkev izpraznijo in omogočijo, da bodo objekt lahko vsaj priložnostno odprli. "Tudi neobnovljena cerkev, kakršna je v trenutnem stanju, si ne zasluži ostati skladišče ograj, smetnjakov in druge opreme. Občinska uprava naj zahteva od Gornjesavskega muzeja Jesenice, da poskrbi za izpraznitev cerkve še pred poletjem, cerkev naj se pospravi in pripravi v stanje, ki bo primerno za priložnostna odprtja ob dogodkih na Stari Savi," so predlagali.

Na Občini Jesenice so potrdili, da Gornjesavski muzej Jesenice, ki upravlja objekt, v cerkvi priložnostno shranjuje stole in ograje, ki jih potrebuje za izvedbo prireditev, prav tako so v cerkvi shranjene kamnite plošče, ki jih bodo uporabili ob obnovi. Glede na predlog svetnikov bi muzej opremo lahko shranjeval na drugi lokaciji, so povedali. Prav tako bodo proučili možnosti za fazno obnovo cerkve in iskali možnosti, da bi pridobili sredstva za sofinanciranje obnove. Ker cerkev nima uporabnega dovoljenja, pa je v nobenem primeru ni mogoče uporabljati, niti za priložnostne dogodke, so še pojasnili.

Pastir bo postal tudi predsednik Pahor

Jasna Paladin

Godič – V Eko resortu pod Veliko planino, ki ga podjetje Palmieri gradi v Godiču, že od marca letos z namenom oživitve pastirske tradicije poteka razpis za sanjsko službo pastirja, zdaj pa so k sodelovanju povabili tudi predsednika Republike Slovenije Boruta Pahorja.

»Ker je ohranitev kulturne dediščine izjemno pomembna pri oblikovanju naše kulturne in hkrati nacionalne identitete, se je predsednik republike odzval na povabilo za sodelovanje v posebnem programu, v katerem bomo obudili pastirske običaje ter prikazali tradicionalne navade Velike planine, ki slovi kot najbolj ohranjeno pastirsko naselje v Evropi. Otrokom kamniškega vrtca Zarja bo predsednik Pahor predstavili slovenske avtohtone živali, jih povabil k hranjenju, na vodeni delavnici sodeloval pri prikazu molže in nato skupaj z otroki pospremil živali na pašo. Ob zakuski tradicionalnih jedi Velike planine, kot so kislo mleko, trnič, žganci, klobase, bodo otroci okusili značilne jedi Velike planine in izvedeli o njihovem načinu priprave. Predsednik Pahor bo z otroki sodeloval pri sestavljanju lesene krmilnice in dokončal streho iz skodel. Tako bomo prikazali uporabo slovenskega lesa, ki je uporabljen v celotni pastirski vasici. Na krmilnico bo pritrdil spominsko obeležje,« nam je program obiska predsednika, ki se bo v Godiču mudil 12. julija, predstavila Barbara Bešter iz podjetja Palmieri.

Obnovili bodo enajst kilometrov avtoceste

Simon Šubic

Kranj – Družba za avtoceste v Republiki Sloveniji (Dars) letos med tremi največjimi vzdrževalnimi deli na avtocestnem križu načrtuje tudi obnovo avtocestnega odseka med Kranjem in Vodicami. Kot so pojasnili v Darsu, je začetek obnove 11-kilometrskega odseka načrtovan konec julija ali v začetku avgusta, gradbena dela pa bodo potekala tudi na vseh krakih priključka Kranj vzhod.

»Postopek oddaje navedenega javnega naročila trenutno še ni pravnomočno zaključen, zato podatkov o izvajalcu del, vrednosti in roku izvedbe ta hip še ne moremo posredovati,« so sporočili v Darsu in še napovedali, da bo promet med obnovo urejen tako, da bosta vseskozi omogočena dva, sicer zožena pasova v vsako smer vožnje.

vremenska napoved

Jutri bo spremenljivo do pretežno oblačno. Zjutraj bo deževalo, možne so tudi nevihte, čez dan pa bodo padavine ponehale. Pihal bo jugozahodni veter. V soboto bo sončno, v nedeljo pa se bo čez dan pooblačilo, možne bodo krajevne plohe in posamezne nevihte.

Agencija RS za okolje, Urad za meteorologijo

PETEK	SOBOTA	NEDELJA
13/23 °C	10/24 °C	11/22 °C

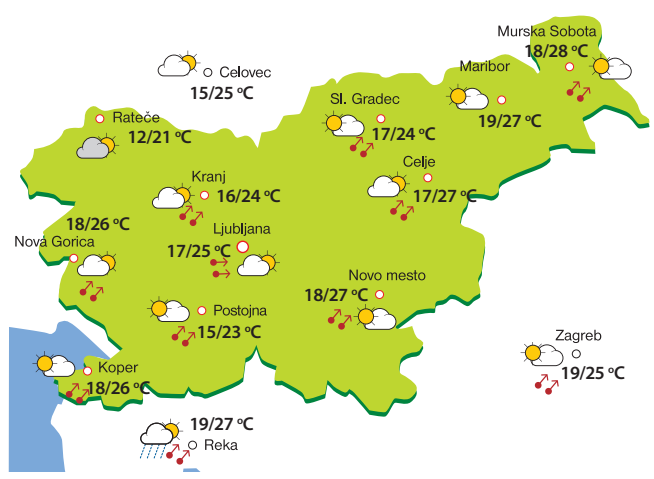

Klekljana slovenska zastava

Brezje – Jutri, 18. junija, bodo na Brezjah prvič predstavili javnosti klekljano slovensko zastavo za 25 let samostojnosti Republike Slovenije. V projekt je bilo vključenih 25 klekljaric iz 25 slovenskih krajev, ki so klekljale posamezne dele zastave, v celoto pa jih je sešila Tanja Oblak. Zastava je dolga dva in široka en meter. Med jutrišnjo mašo ob 10. uri bodo zastavo blagoslovili. Na Brezjah bo ostala še v nedeljo, v ponedeljek pa jo bodo prenesli v državni zbor.