64 let Gorenjski časnik od leta 1947
Prvi predhodnik tednik Gorenjec leta 1900

# Gorenjski Glas

PETEK, 13. maja 2011

Leto LXIV, št. 38, cena **1,50 EUR**, 13 HRK | Odgovorna urednica: Marija Volčjak | Časopis izhaja ob torkih in ob petkih | info@g-glas.si | www.gorenjskiglas.si

# Prevelik vpis na štirih šolah

Med 39 srednjimi šolami, ki so omejile vpis, so tudi štiri gorenjske.

Ana Hartman

Letos bo vpis v prvi letnik po podatkih ministrstva za šolstvo in šport omejen na 39 srednjih šolah v Sloveniji. Do 14. aprila, ko je bil končan rok za prenos prijav, se je prijavilo 18.779 kandidatov, skozi izbirni postopek pa jih bo moralo 27,8 odstotka oz. slabe štiri odstotke več kot lani. Največji presežki so pri splošnih in športnih gimnazijskih programih, pri srednjem strokovnem oz. tehniškem izobraževanju pa v programih kozmetični tehnik, predšolska vzgoja, medijski tehnik in zdravstvena nega. Vpis so omejile tudi štiri gorenjske šole: Gimnazija Kranj (program gimnazija), Ekonomska gimnazija in srednja šola Radovljica (medijski tehnik), Srednja šola Domžale (tehnik računalništva) in Šolski center Rudolfa Maistra Kamnik (predšolska vzgoja).

Na kranjski gimnaziji so vpis nazadnje omejili leta 2006. "Letos se je prijavilo 265 kandidatov. Nekateri učenci s slabšim uspehom so prijave takoj prenesli na druge šole. Ko bomo napolnili osem oddelkov, bo v njih 240 dijakov. V skladu s predpisom smo morali omejiti vpis na 224 mest, 16 jih moramo rezervirati za ponavljavce. Glede na izkušnje bo prvi letnik ponavljalo do pet dijakov, zato bomo pridobili še nekaj mest. Računamo, da bomo morali na koncu zavrniti okoli dvajset učencev," je pojasnil ravnatelj **Franc Rozman.**

Na radovljiški ekonomski gimnaziji in srednji šoli so že lani imeli omejen vpis v program medijski tehnik. "Letos smo do možnosti prenosa prejeli 70 prijav. V prvem krogu jih bo zavrnjenih dvajset, v drugem krogu bo nato sprejetih še šest, skupaj torej 56 kandidatov," je povedala svetovalna delavka **Ljuba Kapus.**

3. stran

**Med štirimi gorenjskimi srednjimi šolami, ki so za šolsko leto 2011/2012 omejile vpis, je tudi kranjska gimnazija.** / Foto: Tina Dokl

# Zakaj v Planici še ne gradijo

Začetek gradnje skakalnic v Planici je zdaj ustavila - birokracija. Manjše gradbeno podjetje se je namreč pritožilo na razpis, kar je zaustavilo izbiro izvajalca gradbenih del.

Urša Peternel

**Planica -** V Planici bi po napovedih že konec marca morali začeti graditi skakalnice v sklopu novega Nordijskega centra Planica. A se to ni zgodilo, kajti tik pred zdajci so na ministrstvu za šolstvo in šport prejeli pritožbo manjšega gradbenega podjetja, ki je zahtevalo revizijo razpisne dokumentacije. S tem se je postopek izbire izvajalca gradbenih del - prejeli so šest ponudb, med njimi sta tudi ponudbi Cestnega podjetja Kranj in Gradbinca Kranj - ustavil. Minister za šolstvo in šport **Igor Lukšič** je skupaj s sodelavci zaplet predstavil v sredo na novinarski konferenci. Poudaril je, da so revizijski postopki kot folklora gradbene industrije resna grožnja uresničevanju javnega interesa. Zaradi zavlačevanja se namreč lahko zgodi, da bodo izgubili tudi evropska sredstva.

3. stran

Foto: Anka Bulovec

**Pri gradnji v Planici se je zapletlo že pri prvem razpisu.**

# Ogrinova je direktorica muzeja

Vilma Stanovnik

**Kranj -** Debelo uro so kranjski svetniki na sredini seji mestnega sveta porabili za imenovanje Marije Ogrin za direktorico Gorenjskega muzeja. Že pred sejo so dobili mnenje Strokovnega sveta Gorenjskega muzeja in Sveta zavoda Gorenjski muzej glede prijavljenih kandidatov, saj je na razpis prispelo pet popolnih vlog. Medtem ko je bil strokovni svet najbolj naklonjen imenovanju Marka Arneža, pa je svet zavoda kot primerna predlagal Damirja Globočnika in Marijo Ogrin. Komisija za vodenje postopka imenovanja je ugotovila, da je sedanja vršilka dolžnosti Gorenjskega muzeja Marija Ogrin primernejša kandidatka, saj ima več vodstvenih izkušenj. Tako je župan Mohor Bogataj svetnikom predlagal, da za direktorico Gorenjskega muzeja za naslednjih pet let izberejo Ogrinovo. Po na čas že mučnih polemikah so se nato odločili, da vendarle zaupajo strokovnem izboru sveta in komisije, ter z večino glasov za direktorico imenovali Marijo Ogrin.

**Ste si že pregledali kožna znamenja pred izpostavljanjem poletnemu soncu? Kožni rak lahko ubija tiho!**

Dermatološka ambulanta za samoplačnike
v Zdravstvenem domu Bled,
Mladinska cesta 1, Bled

Ordinacijski čas:
petek od 15. do 19. ure
(dodatno po dogovoru)

Informacije in naročanje:
031/885-889
od 12. do 15. ure
e-pošta: narocanje@pogacnik.net

Preventivni pregledi kožnih znamenj, zdravljenje vseh kožnih obolenj, odstranjevanje bradavic in drugih kožnih izrastkov.

Cutis nostra, Mihec Pogačnik s.p., Janševa ulica 1, 1000 Ljubljana

vsebina 38

AKTUALNO
**Kralj Harald V. in kraljica Sonja obiskala tudi Gorenjsko**
Norveški kraljevski par se je na Gorenjskem najdlje zadržal v Radovljici. Od leta 2004 je bilo z 18,6 milijona evrov norveškega finančnega mehanizma v Sloveniji financiranih 25 projektov.
2, 3

GG+
**Odgovornost nosi tudi opozicija**
Kongres Slovenske ljudske stranke na Bledu je ravno v času politične krize, zato so v stranki zasnovali program za daljše obdobje, pravi predsednik SLS mag. Radovan Žerjav.
15

GG+
**Vse najboljše, gospa učiteljica!**
"Gorenjski glas je moja vez z domačo Gorenjsko, redno ga berem vseh 60 let," pravi gospa Slavka Kocijančič Pirc, upokojena učiteljica, ki je v torek praznovala stoti rojstni dan.
16

ZADNJA
**V usta dal vabo proti steklini**
V sredo zvečer so v antirabični ambulanti Zavoda za zdravstveno varstvo Kranj obravnavali dveletnega otroka iz Gorenje vasi, ki je na domačem dvorišču našel vabo proti steklini in jo dal v usta.
32

VREME

*Danes bo deloma sončno.*
*V soboto bo pretežno oblačno, občasno bo rahlo deževalo.*
*V nedeljo se bo pooblačilo, začelo bo deževati.*

**8/20°C**

*jutri: pretežno oblačno*

9 770352 666025

Begunje

## Srečanje borcev gorenjskih partizanskih enot

V Centru za obrambno usposabljanje Ministrstva za obrambo v Poljčah so se pretekli ponedeljek po štirih letih spet srečali člani skupnosti borcev gorenjskih partizanskih odredov in enot. Namen srečanja je bil pregled štiriletnega dela in oblikovanje načrtov za prihodnost. Kot je pri tem poudaril predsednik skupnosti **Martin Košir,** si bodo ob dejstvu, da je nekdanjih borcev NOB iz leta v leto manj, prizadevali, da se vrednote, za katere se borijo, ohranijo in prenesejo na mlajše rodove. V okviru Združenj borcev za vrednote NOB bodo tako posebno pozornost posvečali krepitvi krajevnih organizacij, sami nekdanji borci pa želijo s svojimi izkušnjami v organizaciji čim dlje sodelovati. Košir je bil pri tem kritičen tudi do aktualnega političnega dogajanja. "Pripadniki leve politične opcije moramo zavzeti mnogo bolj pokončno držo, ko jo trenutno kažejo stranke, ki nas predstavljajo v parlamentu," je med drugim poudaril v uvodnem govoru na srečanju. **M. A.**

**Predstavniki Skupnosti borcev gorenjskih partizanskih odredov in enot so v ponedeljek položili cvetje na grobišča talcev v Begunjah in v Dragi.** / Foto: Gorazd Kavčič

Radovljica

## Slovesnosti ob dnevu veteranov

Tudi Območno združenje veteranov vojne za Slovenijo za Zgornjo Gorenjsko bo 17. maja zaznamovalo dan veteranov vojne za Slovenijo. Na letošnji praznik bo to, po številu članov največje veteransko združenje na Gorenjskem posebno pozornost posvetilo deseti obletnici delovanja Veteranskega pevskega zbora. **M. A.**

KOTIČEK ZA NAROČNIKE

## Kmalu: Županov tek!

V soboto, 28. maja, bo ob 10. uri na Brdu pri Kranju tradicionalna humanitarno-rekreativna prireditev za pomoč Fundaciji Vincenca Drakslerja - Županov tek. Trije naročniki Gorenjskega glasa se lahko potegujete za brezplačno startnino v kategoriji posamezniki, trije pa za kategorijo družina. Nagradno vprašanje: kateri Županov tek je letos po vrsti? Odgovore s svojimi kontaktnimi podatki (ime, priimek, naslov in tel. št.) nam pošljite na naslov: Gorenjski glas, Bleiweisova cesta 4, Kranj, ali na: koticek@g-glas.si najkasneje do četrtka, 19. maja.

### Nagrajenci za Alpski večer so:

Drago Antolič, Naklo; Milan Kumar, Podnart; Marjeta Jakopič, Zg. Gorje; Rafael Tratnik, Mavčiče; Janez Razinger, Kropa; Tilka Stare, Bohinjska Bistrica; Pavel Lamberger, Podnart; Gabrijela Jeraj, Mavčiče; Anton Izlakar, Bled, in Darinka Križnar, Cerklje. Nagrajenkam in nagrajencem iskreno čestitamo!

**Festivalske zapestnice prejmejo:** Tajda Leben, Miha Dolenc in Gregor Jaklič.
**Startnino za Kolesarski maraton pa:** Rudi Dovžan, Duplje; Bojan Čare, Kranj; in Janez Zeni, Besnica. Čestitamo!

# Kralj Harald V. in kraljica Sonja obiskala tudi Gorenjsko

Norveški kraljevski par se je na Gorenjskem najdlje zadržal v Radovljici. - Norveška bo tudi v prihodnje pomagala Sloveniji.

Marjana Ahačič

**Radovljica -** Drugi dan državniškega obiska v Sloveniji je norveški kraljevski par, kralj Harald V. in kraljica Sonja, v družbi predsednika države Danila Türka in njegove soproge Barbare Miklič Türk preživel tudi na Gorenjskem. V torek dopoldne so si visoki gostje ogledali staro mestno jedro Radovljice in tamkajšnjo graščino, ki je bila v zadnjih letih obnovljena prav s pomočjo sredstev norveškega finančnega mehanizma. Radovljica je namreč ena od petih gorenjskih občin, ki so skupaj z Združenjem zgodovinskih mest Slovenije in Razvojno agencijo Gorenjske (BSC Kranj) s projektom Sejem bil je živ načrtno pristopile k usmerjanju razvoja mestnih središč Kranja, Škofje Loke, Radovljice, Tržiča in Jesenic. V dobrih dveh letih so s pomočjo 1,2 milijona evrov, ki jih je donirala Kraljevina Norveška, obnovili Kranjsko hišo, Sokolski dom v Škofji Loki, Baročno dvorano in prostore, v katerih je zdaj stalna Linhartova razstava v Radovljici, Kulturni center Tržič in trg pred Ruardovo graščino na Stari Savi na Jesenicah.

**Sprehod skozi staro mestno jedro je potekal pod budnim očesom številnih varnostnikov. Na fotografiji so z leve: Nika Leban, kraljica Sonja, soproga predsednika države Barbara Miklič Türk, kralj Harald V., predsednik Danilo Türk, soproga župana Radovljice Mojca Globočnik in župan Radovljice Ciril Globočnik.** / Foto: Gorazd Kavčič

**Od leta 2004 je bilo z 18,6 milijona evrov norveškega finančnega mehanizma v Sloveniji financiranih 25 projektov, s podpisom zadnjih memorandumov pa se bo financiranje nadaljevalo do leta 2014. Projekti segajo na področja civilne družbe, okolja, kulturne dediščine, enakosti spolov, zdravja pa tudi izobraževanja.**

Foto: Gorazd Kavčič

**Na Linhartovem trgu so kraljevski par pričakali otroci iz osnovne šole A. T. Linharta in številni drugi Radovljičani.**

Bled

## Na Bledu statutarni kongres SLS

Jutri bo na Bledu potekal kongres Slovenske ljudske stranke, ki je tokrat namenjen spreminjanju strankinega statuta. "Statut naše stranke je nespremenjen že vse od združitve SKD in SLS leta 2000, zato ga želimo prilagoditi sedanjemu delovanju stranke, saj nočemo, da bi bil ovira za njeno moderno funkcioniranje," je o namenu kongresa povedal predsednik stranke **Radovan Žerjav.** Poleg tega pa se bodo na kongresu pogovarjali tudi o programskih izhodiščih za prihodnost, saj menijo, da so v sedanji zapleteni politični situaciji in vladni krizi dolžni odpirati vprašanja in dajati odgovore na probleme, ki tarejo Slovenijo, je v daljšem pogovoru za Gorenjski glas pred kongresom dejal Radovan Žerjav (na sliki s predsednikom gorenjskega odbora SLS Marjanom Babičem). **D. Ž.**

Foto: Tina Dokl

Škofja Loka

## Razstava ob dvajsetletnici plebiscita

Decembra lani smo praznovali dvajseto obletnico plebiscita o samostojni in neodvisni državi, letos sledi dvajseta obletnica osamosvojitve. Arhiv Republike Slovenije je ob tem pripravil razstavo. Razstava 20. maja prihaja tudi v Škofjo Loko, kjer bo v Sokolskem domu gostovala do 16. junija. V Škofji Loki se razstave veselijo tudi zato, ker prihaja v domače okolje soavtorice Alenke Starman. Od 23. do 27. maja in od 6. do 10. junija bodo organizirani tudi vodeni ogledi razstave, v tem času pa pričakujejo predvsem učence osnovnih šol in srednješolce. Razstava bo potem obiskala še nekatera slovenska mesta, med drugim tudi Jesenice. **D. Ž.**

Ljubljana

## Organizatorji referendumske kampanje znani

Petega junija bomo šli kar na tri referendume: o zakonu o preprečevanju dela in zaposlovanja na črno, o pokojninski reformi in o spremembah in dopolnitvah zakona o varstvu dokumentarnega in arhivskega gradiva. Referendumska kampanja se je začela 6. maja, javna propaganda pa se mora končati 3. junija opolnoči, ko se začenja referendumski molk. 11. maja pa je potekel rok, do katerega so morali organizatorji kampanje odpreti transakcijske račune in državni volilni komisiji sporočiti podatke o organizatorju. Za referendum o zakonu o preprečevanju dela na črno se je prijavilo 13 organizatorjev, za zakon o arhivskem gradivu 12 in za zakon o pokojninskem in invalidskem zavarovanju 24. **D. Ž.**

**Norveškemu kralju Haraldu V. in kraljici Sonji je staro mestno jedro Radovljice predstavila Nika Leban iz kranjske enote Zavoda za varstvo kulturne dediščine.** / Foto: Gorazd Kavčič

"Projekt sejem bil je živ je bil izjemno zanimiv kulturni projekt, ki smo ga oblikovali skupaj z zgodovinskimi mesti v petih gorenjskih občinah. Radovljiški del je predstavljal obnovo osrednje dvorane v radovljiški graščini in pripravo prostorov za Linhartov muzej. Iz norveških sredstev smo dobili 240 tisoč evrov, obnova stavbe, ki še vedno ni končana, pa je bila vredna še veliko več, približno tri milijone evrov. Zelo smo srečni, da imamo prav z norveško pomočjo v graščini to čudovito baročno dvorano, ki jo tudi s pridom izkoriščamo," je povedala vodja radovljiškega dela projekta Sejem bil je živ **Majda Odar**.

Norvežani bodo še podpirali podobne projekte v Sloveniji, saj sta v ponedeljek državni sekretar na norveškem zunanjem ministrstvu Erik Lahnstein in minister za lokalno samoupravo in regionalni razvoj Boštjan Žekš na Brdu podpisala dva memoranduma o uresničevanju finančnih mehanizmov, ki zagotavljata novo pomoč Sloveniji v višini slabih 27 milijonov evrov.

"Ponosni smo na obnovljeno staro mestno jedro in na graščino, zato smo ju kraljevskemu paru z veseljem pokazali, gostje pa so ob ogledu vidno uživali," je po koncu obiska zadovoljen povedal radovljiški župan **Ciril Globočnik**. Kot je še dejal, si bodo za pridobivanje različnih virov financiranja prizadevali tudi v prihodnje, saj si želijo obnoviti tudi številne druge zgodovinsko-kulturne spomenike v občini.

Norveški kralj in kraljica sta skupaj s spremstvom in gostitelji med ogledom v obnovljeni baročni dvorani prisluhnila koncertu skupine Ba-Rock; zapeli in zaigrali so jima tri slovenske ljudske pesmi: Tam dol na ravnem polju, Nocoj pa, oh, nocoj in Regiment, obisk v Radovljici pa sta sklenila s srečanjem z norveškimi novinarji v Gostilni Lectar. Nato sta se odpravila na zasebno kosilo na Bled, v sredo pa pot nadaljevala na tridnevni obisk na Hrvaško.

**V okviru obiska je v ponedeljek v Ljubljani potekala tudi slovensko-norveška poslovna konferenca, ki se je je udeležilo okoli tristo predstavnikov iz sveta politike in gospodarstva. Zbrane sta nagovorila norveški kralj Harald V. in predsednik republike Danilo Türk ter pozvala k okrepitvi sodelovanja. Priložnosti za to se med drugim odpirajo na področju energije, zdravstva in obrambe.**

# Dvom krajanov ostaja

Podjetji Acroni in Harsco Slovenija sta na srečanju s krajani predstavili proces predelave bele žlindre. Kljub zagotovilom, da postopek ne bo dodatno obremenil okolja, krajani ostajajo skeptični.

URŠA PETERNEL

**Slovenski Javornik -** Okrog štirideset krajanov se je udeležilo predstavitve projekta predelave bele žlindre, ki sta jo v torek pripravili podjetji Acroni in Harsco Slovenija v domu krajanov na Slovenskem Javorniku. Direktor Harsco Slovenija **Andrej Begelj** je uvodoma predstavil korporacijo Harsco, ki deluje v več kot petdesetih državah in ima dvajset tisoč zaposlenih. Podjetje Harsco Slovenija je bilo ustanovljeno oktobra lani, ta čas pa so v postopku pridobivanja gradbenega in okoljevarstvenega dovoljenja za začetek predelave bele žlindre iz Acronija na Slovenskem Javorniku. Začetek predelave načrtujejo konec letošnjega ali v začetku prihodnjega leta, zaposlili pa naj bi do trideset ljudi. Kot je poudaril Begelj, se bo proces predelave izvajal v skladu z vsemi zakonskimi zahtevami, ki veljajo v Sloveniji, v zaprtem, zvočno izoliranem objektu. Pri predelavi ne bodo uporabljali nobenih kemikalij, temveč bo šlo za proces mehanske predelave, žlindro bodo mleli in z magneti iz nje izločali material. Kovinske dele bodo vrnili nazaj v proizvodnjo jekla, mineralne dele pa prodali za gradbeništvo. Ves čas - med nakladanjem in prevozom žlindre - bodo skrbeli za pršenje z vodo, s čimer naj bi preprečili prašenje, je zagotovil Begelj. Kot je poudaril direktor Acronija **Slavko Kanalec**, bodo na ta način trajno in celovito rešili problem bele žlindre iz proizvodnje in hkrati sanirali tudi vso žlindro, ki so jo odlagali desetletja dolgo. Krajani so z zanimanjem poslušali predstavitev, nato pa so postavili številna vprašanja, iz katerih sta izhajala dvom glede okoljske neoporečnosti procesa predelave in strah pred nadaljnjim onesnaževanjem že tako degradiranega okolja v okolici jeklarne. Eden od krajanov je opozoril, da je v preteklosti, ko so na Javorniku nakladali belo žlindro in se je ves čas prašilo, kar enajst žensk zbolelo za rakom, od njih živi samo še ena. Drugega domačina je zanimalo, kdo v celotni zgodbi zastopa pravice krajanov. "Kako naj - kot laik - zaupam, da bo res vse potekalo v skladu z zakonom?" je vprašal. Dobil je odgovor, da je okoljevarstvena organizacija Alpe Adria Green, ki jo vodi Vojko Bernard, stranka v postopku za pridobitev okoljevarstvenega dovoljenja in ima vpogled v celotno dokumentacijo in postopke. Kar nekaj udeležencev je dejalo, da obljubam glede neoporečnosti procesa predelave ne verjamejo. Zanimiv pa je bil tudi predlog enega od krajanov, naj občina projekt predelave bele žlindre obremeni z degradacijsko takso v višini pol milijona evrov letno, iz tega denarja pa bodo potem lahko poskrbeli za sanacijo degradiranih površin.

## Prevelik vpis na štirih šolah

1. stran

V kamniškem šolskem centru Rudolfa Maistra, Srednja ekonomska šola, so vpis v program predšolske vzgoje omejili na 28 mest. "Do 23. marca smo dobili 49 prijav, po prenašalnem obdobju do 14. aprila pa je ostalo še 39 kandidatov za vpis," pravi šolska svetovalka **Darinka Vrhovec.** Omenjeni program v tem šolskem letu izvajajo prvič, zaradi navala pa je bila že lani potrebna omejitev vpisa.

Na Srednji šoli Domžale se letos prvič srečujejo z omejitvijo vpisa v program tehnik računalništva. "Na 28 razpisanih mest smo prejeli 45 prijav, a so učenci v roku za prenos prijav prenesli 13 prijav. Nekatere nam je uspelo 'preusmeriti' v druge programe, ki jih tudi izvajamo v Domžalah. Prijav je torej še 32, zato bo treba štiri zavrniti," je povedal direktor **Primož Škofic.**

## Zakaj v Planici še ne gradijo

1. stran

Zato so pozvali revizijsko komisijo, naj o pritožbi odloči v roku in naj ne zavlačuje. V prihodnjih treh letih bodo namreč za gradnjo centra v Planici objavili še sedemnajst razpisov, zataknilo pa se je že pri prvem ...

V Planici bi v letošnjem letu morali začeti prvo fazo gradnje Nordijskega centra Planica, to je gradnjo Centra za smučarske skoke in polete Planica. V tem sklopu bodo zgradili novo Bloudkovo velikanko (gradbeno dovoljenje že imajo), srednjo skakalnico, Bloudkov sodniški stolp, RTV stolp, obnovili nemški stolp, zgradili otroške in mladinske skakalnice, kupili opremo za zasneževanje, začeli graditi servisni objekt Čaplja ... Za ta dela je zagotovljenih 25 milijonov evrov, od tega 21 milijonov evrov evropskih sredstev do leta 2013. Sprejet je tudi zakon o Planici, ki je rešil dileme o lastništvu in upravljanju.

BOHINJSKA BISTRICA

### Regijsko srečanje otroških in odraslih folklor

V nedeljo, 15. maja, bo v Domu Joža Ažmana regijsko srečanje otroških in odraslih folklornih skupin. Ob 16. uri se bodo začeli nastopi otroških skupin, predstavilo se jih bo deset, od 20. ure naprej pa se bodo vrstili nastopi najboljših gorenjskih odraslih folklornih skupin. Predstavilo se jih bo osem. **I. K.**

Gorenjski Glas

ODGOVORNA UREDNICA
Marija Volčjak

NAMESTNIKA ODGOVORNE UREDNICE
Cveto Zaplotnik, Danica Zavrl Žlebir

UREDNIŠTVO
NOVINARJI - UREDNIKI:
Marjana Ahačič, Maja Bertoncelj, Boštjan Bogataj, Alenka Brun, Ana Hartman, Igor Kavčič, Suzana P. Kovačič, Jasna Paladin, Urša Peternel, Mateja Rant, Stojan Saje, Vilma Stanovnik, Simon Šubic, Ana Volčjak, Cveto Zaplotnik, Danica Zavrl Žlebir;
stalni sodelavci:
Matjaž Gregorič, Jože Košnjek, Milena Miklavčič, Miha Naglič

OBLIKOVNA ZASNOVA
Jernej Stritar, IlovarStritar d.o.o.

TEHNIČNI UREDNIK
Grega Flajnik

FOTOGRAFIJA
Tina Dokl, Gorazd Kavčič

LEKTORICA
Marjeta Vozlič

VODJA OGLASNEGA TRŽENJA
Mateja Žvižaj

GORENJSKI GLAS (ISSN 0352-6666) je registrirana blagovna in storitvena znamka pod št. 9771961 pri Uradu RS za intelektualno lastnino. Ustanovitelj in izdajatelj: Gorenjski glas, d.o.o., Kranj / Direktorica: Marija Volčjak / Naslov: Bleiweisova cesta 4, 4000 Kranj / Tel.: 04/201 42 00, fax: 04/201 42 13, e-pošta: info@g-glas.si; mali oglasi in osmrtnice: tel.: 04/201 42 47 / Delovni čas: ponedeljek, torek, četrtek in petek od 7. do 15. ure, sreda od 7. do 16. ure, sobote, nedelje in prazniki zaprto. / Gorenjski glas je poltednik, izhaja ob torkih in petkih, v nakladi 19.000 izvodov / Redne priloge: Moja Gorenjska, Letopis Gorenjska (enkrat letno), TV okno in osemnajst lokalnih prilog / Tisk: Delo, d. d., Tiskarsko središče / Naročnina: tel.: 04/201 42 41 / Cena izvoda: 1,50 EUR, letna naročnina 2011: 156,00 EUR; redni plačniki (fizične osebe) imajo 10 % popusta, polletni 20% popusta, letni 25 % popusta; v cene je vračunan DDV po stopnji 8,5 %; naročnina se upošteva od tekoče številke časopisa do pisnega preklica, ki velja od začetka naslednjega obračunskega obdobja / Oglasne storitve: po ceniku; oglasno trženje: tel.: 04/ 201 42 48.

Begunje

## Odprli prvo od petih poti po Begunjah in okolici

V sklopu krajevnega praznika, ki ga v Begunjah praznujejo 4. maja, so v petek odprli prvo od petih tematskih poti po Begunjah in okolici, tako imenovano Vaško pot. Z informacijskimi tablami opremljena pešpot vodi mimo Avsenikove gostilne do t. i. Robačnekovega mlina, nato skozi staro vaško jedro in mimo cerkve do graščine in grajskega parka do pokopališča talcev. V prihodnjih tednih bodo odprli še druge štiri poti: pohodniško Pastirsko, ki vodi od soteske Luknja prek planine Preval mimo izvira Roža na Begunjščico, od tam na Poljško planino in planino Planinca; sprehajalno Lambergovo (Njivice, jama Zijalka, Hudičev gradič, grad Kamen, dolina Draga), Petrovo (cerkev sv. Petra, mežnarija pri Gorjaku, arheološko najdišče ob kapelici, razgledna točka, točka pozitivne energije) ter Podgorsko kolesarsko pot, ki vodi od razvalin gradu Gutenberg mimo cerkve sv. Lucije in kamnoloma zelenega tufa do cerkve Marije Pomagaj ter gradu Drnča v Dvorski vasi. **M. A.**

Foto: Gorazd Kavčič

Bled, Bohinj

## Tito in štafeta letos po vsej Gorenjski

Društvo za aktivno preživljanje prostega časa EJGA Gorenjska bo v soboto, 14. maja, pripravilo prvega od letošnjih tradicionalnih sprejemov maršala Josipa Broza Tita. Najprej bo prispel v Bohinj, kjer mu bo župan ob 17.45 pripravil dobrodošlico pri gostišču Tripič. Tito s spremstvom se bo nato z muzejskim vlakom odpravil na Bled, kamor bo prispel ob 18.56, kjer ga bo sprejel še blejski župan in kjer bodo pripravili kratek kulturni program, druženje pa se bo po vožnji s kočijo do avtobusne postaje Bled in po sprehodu po promenadi nadaljevalo s sprejemom v restavraciji Chilli ter zaključilo v Vili Bled. Štafeta mladosti s Titom bo letos obiskala tudi občine Žirovnica, Tržič, Radovljica, Naklo in Kranj, zaključna prireditev pa bo tradicionalno v Krpinu v Begunjah v sredo, 25. maja ob 17. uri. **M. A.**

OSREDNJA KNJIŽNICA KRANJ

V Osrednji knjižnici Kranj najavljamo akcijo

**POMAGAL SEM SELITI KRANJSKO KNJIŽNICO**

**Prijatelje knjižnice vabimo, da nam s prostovoljnim delom pomagate pri selitvi.**

Selitev gradiva in opreme iz Splošnega in Pionirskega oddelka v stavbo Globusa bo predvidoma trajala štiri tedne.

Prvi zbor udeležencev akcije bo

**v torek, 24. maja 2011, ob 9. uri**

pred vhodom v Splošni oddelek na Slovenskem trgu 5 v Kranju.

*"Znanje je moč," pravi latinski pregovor. Ponesimo ga v nov dom skupaj.*

Za dodatne informacije nam pišite na elektronski naslov: obvestila@kr.sik.si ali pokličite po telefonu: 04/20 13 557 oziroma 040/50 40 64.

OSREDNJA KNJIŽNICA KRANJ, TAVČARJEVA ULICA 41, KRANJ

# Blejski grad pred tisočletnico

Obletnico prve pisne omembe Blejkega gradu bodo na Bledu proslavili s številnimi prireditvami. Brez dvigala vsaj še do leta 2014.

Marjana Ahačič

**Bled -** Blejski grad je kot Castellum Veldes pisno prvič omenjen v briksenški listini z datumom 22. maj 1011, kar pomeni, da Bled sodi med redke kraje in gradove s tisočletno zapisano zgodovino. Upravljavec, Zavod za turizem Bled, zato v jubilejnem letu pripravlja številne prireditve, ki bodo vrhunec dosegle prav prihodnjo soboto in nedeljo.

Tisočletnico gradu praznujejo tudi z nekaterimi novimi pridobitvami. Tako bodo do konca meseca v uporabo predali prenovljeno glavno dostopno pešpot na grad. Zgradili so nove stopnice na kamniti vstopni obok nad mostovžem in sanirali teren v okolici ter postavili nov ekološki otok ob parkirišču pod gradom. Prav tako so prenovili pohodne površine na obeh terasah in pripravili prostor za posaditev cepiča 400-letne trte z mariborskega Lenta, v celoti pa so prenovljeni tudi kuhinjski prostori grajske restavracije. Zaključen je tudi javni razpis za dobavo in vgraditev nove osvetlitve gradu. Izbrani izvajalec bo 140 tisoč evrov vredno investicijo predvidoma zaključil še pred začetkom glavne turistične sezone.

**Blejski grad je med najbolj obiskanimi turističnimi točkami v Sloveniji. Za invalide bo nedostopen še vsaj do leta 2014.** / Foto: Gorazd Kavčič

Med vsebinskimi novostmi sta največji prenovljena grajska tiskarna ter nova razstava o Primožu Trubarju, ki jo je pripravil Narodni muzej. V Galeriji Stolp, ki je svoje prostore dobila v delu grajskega stolpa, se bodo izmenjavale različne razstave, kot prva pa je na ogled razstava o domačinu Blažu Kumerdeju, ki so jo pripravili v Muzejih radovljiške občine. Uredili so tudi vinsko klet, še pred koncem meseca pa bo odprta tudi grajska kovačnica s ponazoritvami tradicije kovaštva iz Kamne Gorice in Krope.

Kdaj bo Blejski grad dostopen tudi za invalide, pa še ni mogoče napovedati, pravi Matjaž Završnik, direktor Zavoda za kulturo Bled. "Z veliko optimizma bi morda lahko govorili o letu 2014. Dokumentacija bo sicer pridobljena v prihodnjem letu, realizacija pa je odvisna od borbe za denar," je pojasnil. "Upamo, da si bomo v prihodnjih letih lahko izborili pomoč države, saj sami sredstev za investicijo, vredno okoli štiri milijone evrov, iz tekočega poslovanja ne moremo zagotoviti."

**Obisk Blejskega gradu se v zadnjih letih povečuje za približno štiri odstotke na leto. Lani je grad obiskalo 210 tisoč domačih in tujih obiskovalcev.**

# Danes se začenja Teden mladih

Organizatorji iz KŠK pravijo, da je to edini teden, ki traja devet dni, saj se začenja danes, 13. maja, končal pa se bo prihodnjo soboto, 21. maja.

Vilma Stanonik

**Kranj -** V Kranju se z današnjimi prireditvami začenja največji mladinski festival Teden mladih. Tako kot navadno bo tudi tokrat z množico kulturnih, športnih, zabavnih in drugih dogodkov poskrbljeno za prijetno druženje mladih vseh starosti. "Letošnja novost je festivalska zapestnica, ki je v predprodaji na Info točki KŠK na Gregorčičevi 6 na voljo že za pet evrov, z njo pa bo možen brezplačen vstop na ves večerni program. Evro od vsake prodane zapestnice bomo namenili socialno ogroženi bodoči mamici študentki. Radodarni bomo tudi na dobrodelnem spinningu, 3-urnem vrtenju pedal na Slovenskem trgu, kjer bomo denar namenili otrokom iz socialno ogroženih družin, da se bodo lahko udeležili enotedenskega tabora v Pineti," o dobrodelni plati prireditve v imenu KŠK pravi **Mojca Jagodic** in dodaja, da bo Teden mladih tudi ekološko obarvan. Na glavnem prizorišču bodo namestili primerne ekološke otoke za ločevanje odpadkov, v sodelovanju z društvom Smetumet organizirali delavnico kreativne reciklaže "pREobleka" ter obiskovalce vseskozi opozarjali na odgovoren odnos do okolja.

"Poleg mnogih glasbenih dogodkov je treba izpostaviti tradicionalni Razstur party, ulično gledališče s predstavo Urške Ličef: Čas in predstavo KUD-a KIKS v sodelovanju s KD Priden možic z naslovom Birokrat, koktajl delavnico, fotografsko predavanje nizozemskega fotografa Chrisa de Boda, okrogle mize, urbani orientacijski pohod, turnirje v balinčkanju, ročnem nogometu, namiznem hokeju, namiznem tenisu, pikadu, mini nogometu, uličnem hokeju, uličnem košarki in floorbalu. Bogat je tudi otroški program - tako za najmlajše kot za osnovnošolce. Slednji bodo svoje različne talente lahko predstavili na prireditvi Osnovnošolski talent Tedna mladih, najboljši med njimi pa bo lahko nastopil na zaključnem koncertu Tedna mladih," tudi pravi Mojca Jagodic in dodaja, da se bo največ dogajalo na Slovenskem trgu, točne ure in razpored vsega, kar bo mogoče videti in slišati v naslednjih devetih dneh, pa si lahko ogledate na http://tm.ksk.si.

**Obiskovalci Tedna mladih vsako leto ustvarijo v povprečju za več kot 25 kubičnih metrov različnih odpadkov, ki ponavadi pristanejo v skupnih kontejnerjih za smeti in precej obremenjujejo okolje. Zato so se organizatorji letos odločili, da temu naredijo konec, in se na pobudo Save Tires, podjetja koncerna Goodyear, pridružili kampanji Pozor(!)ni za okolje.**

# Za Gorki lovijo zadnji vlak

Kranjski svetniki so na sredini seji sprejeli Zagonski elaborat programa Gorki za 2. fazo, kot je poudaril podžupan Bojan Homan, pa lovijo zadnji vlak, saj je vlogo treba oddati do 25. maja.

Vilma Stanovnik

**Kranj -** Kar sedemnajst točk so imeli kranjski mestni svetniki na dnevnem redu sredine seje, veliko časa pa so porabili že pri zastavljanju vprašanj in pobud. Svetnike je razdvojila že pobuda, češ da ni pravne podlage, s katerimi bi financirali liste. Glasovanje o tem so sicer preložili, zlasti opozicijski svetniki pa so si bili enotni, da bi neenakopraven položaj pomenil pritisk na nestrankarska gibanja. **Stane Boštjančič** je dal pobudo, da se uslužbence v javni upravi izenači z drugimi, prav tako pa je **Nada Mihajlović** predlagala, da se izenači sofinanciranje otrok v vrtcih ne glede na to, koliko jih je iz ene družine. Glede na to, da je trenutno na čakalnem seznamu za vpis v kranjske vrtce več kot 400 otrok, je **Igor Velov** predlagal, da tistim, ki ne bodo dobili prostora, občina nameni finančno pomoč.

Potem ko so svetniki po dolgotrajni razpravi za direktorico Gorenjskega muzeja potrdili Marijo Ogrin, pa so zelo malo časa porabili za to, da so potrdili predlog župana **Mohorja Bogataja**, da bo po novem podžupan **Bojan Homan** svojo funkcijo opravljal poklicno. Mestna občina Kranj bo namreč letos in v prihodnjih letih veliko pozornosti in denarja posvetila vlaganjem v nujne okoljske projekte, med katerimi sta obsežen projekt Gorki, ki je vreden okoli 50 milijonov evrov, in projekt ravnanja z odpadki, vključno s sanacijo nekdanjega odlagališča Tenetiše. Kot je povedal Bojan Homan, bo imel v občinskih načrtih projekt Gorki absolutno prioriteto, trenutno pa hitijo, da ujamejo zadnji vlak za oddajo vloge za evropska sredstva pri izgradnji kanalizacijskih sistemov in centralne čistilne naprave.

**Na seji so se kranjski mestni svetniki odločili da je čas, da kranjska občina izstopi iz Konzorcija Cero, župana Mohorja Bogataja pa so pooblastili, da uredi vsa razmerja z drugimi članicami.**

**Bojan Homan bo funkcijo podžupana odslej opravljal poklicno.**

Preddvor

## Do jeseni želijo sprejeti vse

V treh vrtcih v občinah Preddvor in Jezersko je po letošnjem razpisu za jesen vpisanih 151 otrok. V šestoddelčnem vrtcu Storžek v Preddvoru je 114 otrok, odklonili so le dva, pove vodja preddvorskih vrtcev **Jana Robas.** Omenjena sta iz drugih občin, a še vedno upajo, da bodo do jeseni našli možnost in sprejeli tudi njiju. Enako upajo za osem otrok, kolikor jih je preveč vpisanih v vrtec Črček na Zgornji Beli in do jeseni ostajajo na čakalni listi. Na Jezerskem pa je v vrtcu Palček vpisanih 16 otrok. Vzeli so vse in imajo prostor še za kakšnega, dodaja Robasova. Pri sprejemu otrok v vrtec se v omenjenih vrtcih, ki sicer sodijo k javnemu zavodu Osnovna šola Matije Valjavca Preddvor, ravnajo po posebnem pravilniku. V Preddvoru trenutno nimajo oddelkov za najmlajše otroke, se bo pa to spremenilo prihodnje leto, ko bodo ob šoli zgradili nov vrtec z osmimi oddelki, od katerih bo eden namenjen otrokom prvega starostnega obdobja, je povedal župan **Miran Zadnikar.** Gradnja se bo začela to poletje, vrtec pa bo dograjen prihodnje leto. **D. Ž.**

Tržič

## Dejavnosti v Tednu vseživljenjskega učenja

Ljudska univerza (LU) Tržič v tednu vseživljenjskega učenja organizira številne brezplačne dejavnosti. Že v ponedeljek bo na sedežu LU Tržič od 9. do 10.30 računalniško svetovanje za prvo stopnjo, istega dne od 11. do 13. pa tudi računalniško svetovanje za drugo stopnjo. V torek bo med drugim potekalo učenje desetprstnega slepega tipkanja med 11. in 12. uro. V sredo ob 18. uri bo v galeriji Ferda Mayerja podelitev diplom programa Moj korak. V četrtek med 10. in 11. uro bodo tema Zdravilna zelišča, med 12. in 13. uro bo predavanje z didaktičnimi igrami - Fiksacija ustvarjalnega učenja, med 14. in 15. uro pa predstavitev irskih plesov; vse na sedežu LU Tržič. V petek pa vabljeni na slikarsko delavnico, ki bo potekala od 9. do 11.30, v dopoldanskem času bodo v prostorih LU Tržič še enkrat izvedli računalniško svetovanje. **S. K.**

Kranj

## Odpadni papir gradi šolo v Indiji

Letos, ko je tudi leto prostovoljstva, so učenci in dijaki 25 slovenskih osnovnih in srednjih šol z odprodajo zbranega odpadnega papirja v okviru okoljsko-humanitarne akcije Ohranimo Slovenijo, pomagajmo Indiji zbrali več kot 3600 evrov. Denar je v sodelovanju s humanitarnim društvom Luč upanja, ki ga vodi slovenska biatlonka **Tadeja Brankovič Likozar,** namenjen gradnji šole za najrevnejše otroke Pialija, ki jo je v Indiji ustanovila Slovenka Mojca Gayen. Akcija je že tretjič potekala pod pokroviteljstvom slovenske poslanke v Evropskem parlamentu Romane Jordan Cizelj. Na zaključni prireditvi in razglasitvi rezultatov (ta je bila pred nedavnim v Kopru) je bil navzoč tudi prvi sekretar indijskega veleposlanika v Sloveniji Surinder K. Datta. Med sodelujočimi šolami so tudi nekatere gorenjske, in sicer Osnovna šola Davorina Jenka Cerklje, OŠ Venclja Perka Domžale, OŠ Domžale in Gimnazija Jesenice. **D. Ž.**

Žirovnica

## Zapora ceste na Breg in v spodnje Moste

Zaradi gradnje komunalne infrastrukture v Obrtno-poslovni coni Žirovnica bo od danes do ponedeljka delna in občasno popolna zapora lokalne ceste oz. križišča Breg-Žirovnica-Moste (pri nadvozu nad avtocesto) ter popolna zapora javne ceste Breg-Žirovnica, ravno tako od nadvoza nad avtocesto. Obvoz do Most je predviden proti trgovini Gregor in nato pod podvozom pod regionalno cesto Javornik-Žirovnica, obvoz do Brega pa po poljski cesti Breg (mimo cerkvice)-Selške rampe, v nasprotni smeri pa po regionalni cesti Žirovnica-Lesce in desno pod avtocesto na Breg. **A. H.**

Trzin

## Priznanja za zaslužne Trzince

V Trzinu bodo v nedeljo s slavnostno sejo občinskega sveta praznovali občinski praznik. Prireditev se bo v dvorani kulturnega doma začela ob 19. uri, v kulturnem programu, ki ga bo letos izvedlo KUD Franc Kotar Trzin, pa bodo nastopili učenci glasbene šole L'artko in člani pevskega zbora DU Žerjavčki. Župan Tone Peršak bo podelil tudi priznanja zaslužnim posameznikom in skupinam. Naziva častnega občana letos ne bo, prav tako tudi ne zlatega priznanja. Srebrno priznanje bo prejela Dunja Špendal, bronasto Milan Kuferšin in zbor društva upokojencev, posebno nagrado pa mentor trzinskih rezbarjev Marjan Vodnik iz Domžal. **J. P.**

Kranj

## Po Kranju socialni forum še v Lescah

Civilna družba za vse, Družba duše edinosti in ljubezni JMS Slovenije, je prejšnji teden pripravila socialni forum v Kranju. Njihov cilj je socialni razvoj Slovenije in EU ter širitev vrednot, kot so svoboda, demokracija, spoštovanje človekovih pravic, kulturna raznolikost, strpnost in solidarnost. Kot je povedal mednarodni moderator, duhovnik in apostol JMS **Dušan Egidij Kubot Totislo,** bo po uspelem druženju v Kranju danes ob 12. uri javni shod z javnim pozivom k uveljavitvi demokracije za vse na Prešernovem trgu v Ljubljani, nov socialni forum na Gorenjskem pa za torek, 17. maja, ob 18. uri pripravljajo v dvorani KS v Lescah. **V. S.**

# Medalje za vse udeležence

Športniki z motnjami v duševnem razvoju so se v soboto v Kamniku pomerili na že 18. letnih igrah Specialne olimpijade gorenjske regije.

Jasna Paladin

**Kamnik -** Člani Društva Sožitje Kamnik in delavci OŠ 27. julija so v soboto gostili športnike iz gorenjskih zavodov in osnovnih šol za osebe z motnjami v duševnem razvoju. Zbralo se je več kot dvesto športnikov, kar je največ doslej, iz desetih zavodov in šol z Jesenic, iz Radovljice, Kranja, Škofje Loke, Kamnika in Mengša. Regijske igre Specialne olimpijade, ki so potekale na mekinjskem stadionu in v Šolskem centru Rudolfa Maistra, so letos potekale v toplem in sončnem vremenu, zato so bili tekmovalci še posebej dobro razpoloženi.

"Specialna olimpijada ima v Sloveniji že skoraj dvajsetletno zgodovino, svetovna pa še daljšo, saj so v Ameriki take igre začeli prirejati že v sedemdesetih letih prejšnjega stoletja. Eden od ciljev tovrstnih tekmovanj je tudi v tem, da bi se jih vsako leto udeležilo več tekmovalcev, in zadnja leta nam to lepo uspeva. Regijske igre so priprava na državno Specialno olimpijado, ta pa na evropske in svetovne igre, ki se jih vsako leto udeleži tudi kdo izmed Gorenjcev. Nazadnje sta bila tako uspešna Mateja Bizjak in Miha Zupan, ki sta tekmovala v Varšavi," je povedal **Jure Vajs,** vodja Specialne olimpijade za gorenjsko regijo.

**Jure Vajs**

**Jasna Lampe**

Tekmovalci so se pomerili v tekih na 50, 100, 200 in 400 metrov ter štafeti, v skokih v daljavo z mesta in z zaletom ter v metu žogice, v telovadnici pa še v elementih košarke in namiznega tenisa. "Udeleženci Specialne olimpijade imajo pravila prilagojena svojim sposobnostim. Trenirajo skozi celo leto, na podlagi predhodnih rezultatov pa na tekmovanju sestavimo manjše ekipe, ki tekmujejo med seboj. Najboljši trije prejmejo medalje, te pa dobijo tudi vsi udeleženci, saj jim to res ogromno pomeni," je povedala **Jasna Lampe**, ravnateljica OŠ 27. julija, ki je imela na atletskem stadionu v Mekinjah osem tekmovalcev.

Predvsem otrokom in mladostnikom z motnjami v duševnem razvoju tovrstno druženje in tekmovanje zelo pomaga pri razvoju osebnosti in Specialna olimpijada je za vse prav poseben dogodek. "Veselijo se je že vsaj dva meseca prej, zadnje tedne govorijo samo še o tekmovanju. Imajo močan tekmovalni duh, veseli pa so vsakega navijanja in pozornosti, ki jih dobijo od organizatorjev," pa je tekmovanje z vidika spremljevalcev opisal **Janez Podobnik,** ki je v Kamnik pripeljal svojo skupino športnikov iz škofjeloškega zavoda.

**Regijskih iger Specialne olimpijade se je udeležilo največ športnikov z motnjami v duševnem razvoju doslej.**

Smlednik

## Jutri v Smledniku Flancanje

Center za ustno zgodovino bo v Smledniku ob pomoči tamkajšnjih društev jutri, 14. maja, znova pripravil prireditev, ki jo imenujejo Flancanje. S Flancanjem obujajo in ohranjajo staro slovensko in smleško tradicijo izmenjave sadik - flanc, vsako leto pa ob tem odkrivajo tudi skrite bisere kulturne dediščine kraja. Prireditev bo potekala na Trgu sv. Urha v Smledniku. Ob 17. uri bo nastop otroške folklorne skupine KUD Oton Župančič iz Sore. Sledila bo izmenjava flanc, prireditev pa se bo zaključila z ogledom več kot sto let stare Merjaščeve domačije. Če bo dež, bo prireditev v dvorani Kulturnega doma v Smledniku. **M. B.**

Kamnik

## Kamniška mlada raziskovalca v Istanbulu

Minuli teden je v šoli MEF v Carigradu potekalo 20. mednarodno srečanje mladih raziskovalcev s področja naravoslovja, ki se ga je že sedmo leto zapored udeležila tudi ekipa iz Srednješolskega centra Rudolfa Maistra (ŠCRM) Kamnik, ki je bila tudi edina šola iz Slovenije. Svoj projekt S prostim metom do zmage sta pod mentorstvom Lojzeta Vrankarja uspešno predstavila dijaka 2. letnika Jan Slejko Ljubišič in Ambrož Kump Colnar. V svoji raziskovalni nalogi, s katero sta se ukvarjala več mesecev, sta se lotila dejavnikov, ki vplivajo na uspešen prosti met pri košarki in tako skušala poiskati formulo za popoln met. Svoje ugotovitve sta predstavila udeležencem iz 22 držav in naletela na veliko zanimanje, z dobro oceno pa sta sodelovanje na srečanju dijakom ŠCRM zagotovila tudi prihodnje leto. Ekipo iz ŠCRM sta na štiridnevnem srečanju spremljala tudi župan Marjan Šarec in predstavnica za odnose z javnostjo in protokolarne zadeve Občine Kamnik Janja Zorman Macura. **J. P.**

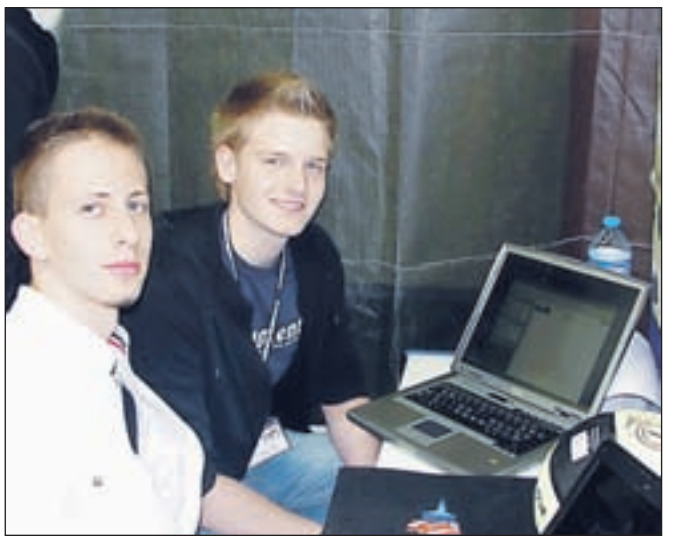

**Jan Slejko Ljubišič in Ambrož Kump Colnar** / Foto: Občina Kamnik

Golnik

## Prvi mednarodno akreditirani ustanovi

Univerzitetna klinika za pljučne bolezni in alergijo Golnik ter Univerzitetni rehabilitacijski inštitut Soča sta prvi zdravstveni instituciji v Sloveniji, ki sta izpolnili vse zahteve akreditacijskega programa NIAHO. Z izročitvijo certifikatov sta organizaciji dobili status mednarodno akreditiranih zdravstvenih organizacij, kar pomeni, da imata vzpostavljen in delujoč sistem zagotavljanja uspešne in varne skrbi za paciente. Pridobitev certifikata za obe organizaciji pomeni potrditev kvalitetne zdravstvene oskrbe. **S. K.**

# Nov zagon za hotel in dvorec

Hotelski objekt Drnča bo kmalu spremenil ime, uredili bodo tudi dovozno cesto. Še vedno prevladujejo domači gostje.

Matjaž Gregorič

**Dvorska vas -** Kot kaže, se enemu najlepših hotelskih objektov na Gorenjskem, Hotelu Drnča, katerega del je tudi tamkajšnji 950 let stari dvorec, obetajo boljši časi. Nov večinski lastnik podjetja Predence, za katerega naj bi bila v začetku prihodnjega meseca končana prisilna poravnava, je vložil še pol milijona v dokončno ureditev, hkrati pa so se intenzivno lotili pridobivanja gostov.

Potem ko je v postopku prisilne poravnave z večinskim 51-odstotnim deležem vajeti podjetja Predence prevzelo novomeško podjetje Neodom ladjedelništvo, katerega večinski lastnik je **Mihael Živec**, so se stvari postopno začele urejati. Novomeško podjetje je namreč poplačalo druge upnike, Živec pa je bil tudi postavljen za direktorja hotela z neomejenim mandatom.

Ker hotelski kompleks ni bil v celoti končan, so bila potrebna dodatna vlaganja v višini približno pol milijona evrov, predvsem v ureditev dvorca, v katerem bo poslej devet razkošnih sob za najzahtevnejše goste. V hotelu imajo 34 sob, bazen z masažnim sistemom in center dobrega počutja, delujeta pa tudi obe restavraciji.

Vesna Lešnik, nova vodja prodaje v Hotelu Drnča

"Ta trenutek se nam že pozna intenzivno trženje v preteklih treh mesecih, nekoliko smo že spremenili strukturo naših gostov. Še vedno je največ domačih, predvsem zato, ker imamo med tednom precej poslovnih dogodkov, vendar je slovenskih gostov manj ob koncih tedna, ko pa je več tako imenovanih klasičnih turistov, ki pridejo ali v bazen ali na dobro kosilo in uživajo v lepotah okolice, imeli smo tudi že nekaj porok. Vse bolj smo zanimivi za hrvaške in srbske goste, uspešno smo izvedli dve spletni prodajni akciji na madžarskem trgu. Prek agencij ciljamo tudi na avstrijske in italijanske goste," pravi vodja prodaje **Vesna Lešnik**, ki je pred tem izkušnje nabirala v ljubljanskem hotelu Mons.

V jesenskih mesecih nameravajo pospešiti program za dobro počutje, v hotelu imajo trenutno dve maserki, imajo tudi savne s terapijo, storitve želijo v večji meri ponuditi lokalnemu okolju. V dvorcu, katerega ureditev bo končana v začetku prihodnjega meseca, bo tudi ekskluzivna restavracija. Take ponudbe na Gorenjskem skoraj ni, je prepričana Lešnikova. Načrtov je še veliko, v hotelu, ki bo kmalu dobil tudi novo ime, pa so prepričani, da je pomembno tudi sodelovanje z lokalnim okoljem. Trenutno lahko gostom ponudijo kolesa, jahanje, v kulinarično ponudbo vključujejo hrano okoliških pridelovalcev.

V kratkem naj bi tudi odpravili ozko grlo, ki ga predstavlja dovozna cesta skozi del vasi, po besedah direktorja Živca je že izdano gradbeno dovoljenje za širitev, ki bo narejena do uradnega odprtja dvorca.

# Merfin najverjetneje v stečaj

Ljubljansko sodišče je zavrglo predlog za uvedbo prisilne poravnave Merfina. Upniki večinsko potrdili prisilno poravnavo Mersteela.

Simon Šubic

**Naklo -** Okrožno sodišče v Ljubljani je prejšnji teden zavrglo predlog za začetek postopka prisilne poravnave podjetja Merfin, prek katerega je skupina menedžerjev poskušala izpeljati menedžerski odkup nakelskega Merkurja. Kot je sodišče obrazložilo, predlagatelj uvedbe prisilne poravnave - največji lastnik Merfina **Bine Kordež** - ni do roka plačal 1500 evrov za začetek postopka. Merfinu se torej obeta stečaj, ljubljanski Dnevnik pa ob tem ugotavlja, da je bil Kordežev predlog za prisilno poravnavo zgolj manever, s katerim je dosegel iztek enoletnega roka, v katerem bi lahko stečajni upravitelj izpodbijal nekatere sporne posle Merfina. Med njimi tudi izplačilo dividend v višini dvanajst milijonov evrov marca lani in porabo 150-milijonskega posojila, ki ga je Merfinu dal HTC Dva, ki si je v letih 2009 in 2010 od Merkurja sposodil prek 190 milijonov evrov.

**Danes ob 11. uri bo v Ljubljani potekala javna dražba za prodajo dvajset tisoč delnic Gorenjske banke, ki jih je pri banki Sparkasse za najetje (neporavnanega) posojila zastavil Merkur. Predmet prodaje je celoten paket delnic po začetni izklicni ceni 26,29 milijona evrov oziroma 1364 evrov za delnico.**

Prejšnji teden se je končalo tudi glasovanje o prisilni poravnavi Mersteela, ki jo je po besedah upraviteljice **Katarine Benedik** podprlo zadostno število upnikov. Benedikova poročila o glasovanju še ni podala, saj višje sodišče v Ljubljani (do včeraj dopoldne) še ni odločilo o pritožbah na prerekane terjatve treh upnikov. Upraviteljica je tudi umaknila ugovor na vodenje prisilne poravnave, saj je Mersteel naknadno sklenil krovni dogovor z bankami, s katerimi si je zagotovil potrebna dodatna finančna sredstva. Kranjsko okrožno sodišče je tako že preklicalo narok za obravnavo podanega ugovora. V novem načrtu finančnega prestrukturiranja Mersteel ponuja 55-odstotno poplačilo terjatev, kar naj bi bilo upnikom enakomerno izplačano v petih letih z enoletnim moratorijem. V postopku prisilne poravnave je 384 upnikov prijavilo za 155 milijonov evrov terjatev, od tega je priznanih 69 milijonov evrov.

# Predlog izredne revizije poslov Save

Simon Šubic

**Kranj -** Kapitalska družba, Slovenska odškodninska družba in društvo Mali delničarji - Skupaj smo močnejši so vložili zahtevo za razširitev dnevnega reda skupščine kranjske Save. Predlagajo, da nekdanjega prvega moža Kada Tomaža Toplaka v nadzornem svetu zamenja doktor mednarodne ekonomije Boštjan Udovič s Fakultete za družbene vede. Paradržavna sklada in društvo malih delničarjev, ki imajo v lasti skupaj trideset odstotkov in eno delnico kranjske družbe, zahtevajo tudi posebno revizijo poslov v zadnjih petih letih zaradi suma negospodarnega ravnanja. Za posebnega revizorja predlagajo revizijsko družbo Deloitte revizija, ki naj bi preverila posle, ki jih je Sava sklepala z lastniško povezanimi družbami, trgovanje z delnicami v vrednosti prek milijon evrov, odkupe terjatev do drugih družb, sklepanje terminski pogodb, dajanje posojil drugim družbam, zastavitve delnic in drugega premoženja ter ustanavljanje družb v Sloveniji in tujini. Mali delničarji se tudi sprašujejo, ali gre Sava po poti Istrabenza in Pivovarne Laško, saj je vrednost njene delnice v zadnjih mesecih skokovito padla - s 188 evrov oktobra lani na sedanjih 48 evrov.

IZ SVETA DELNIC

Bojan Gradišnik, borzni posrednik
ABANKA VIPA d. d., tel.: 03/42 58 166

## Vrednosti delnic navzdol

**Trgovanje na Ljubljanski borzi**

V prvih sedmih trgovalnih dneh v mesecu maju so delnice, merjeno z indeksom SBITOP, znova izgubljale na vrednosti. Indeks je izgubil 2,6 odstotka vrednosti in je bil vreden 767,2 indeksne točke. Delnice TLSG so izgubile 4,6 odstotka (vrednost 71,6 evra za delnico), delnice KBMR (-4,4 odstotka, vrednost 8,4 evra) in delnice GRVG (-2,4 odstotka, vrednost 10,7 evra za delnico).

**Objavljeni dve prevzemni ponudbi**

Do 3. junija 2011 do 12. ure poteka prevzemna ponudba za delnice družbe Delo Prodaja, d. d., Ljubljana. V imenu treh ponudnikov (DZS, d. d., Ljubljana, Dnevnik, d. d., Ljubljana in Hipergo, d. o. o., Ljubljana) je ponudbo objavila družba ALTA Invest, investicijske storitve, d. d., Ljubljana. Cena za eno delnico z oznako DPRG je 21,0 evra in se izplača v denarju. Prevzemna ponudba se nanaša na 353.715 delnic ciljne družbe. Prevzemna ponudba traja do zgoraj omenjenega dne, razen če se njena veljavnost ne podaljša v skladu z ZPre-1. Prevzemna ponudba ne vsebuje praga uspešnosti in bo uspešna ne glede na odstotek pridobljenih delnic. V primeru uspešnosti ponudbe (odločbo izda ATVP) bo v osmih dneh po prejemu odločbe družba KDD izplačala denar na račune prejemnikov ponudbe.

Naslednja objava prevzemne ponudbe je vezana na delnice družbe Marina Portorož, d. d., Portorož. Družba Terme Čatež, d. d., Čatež ob Savi preko pooblaščenca družbe ALTA Invest, d. d., Ljubljana objavlja prevzemno ponudbo za delnice družbe Marina, d. d., Portorož. Ponudba traja do 6. junija 2011 in se nanaša na 82.857 delnic ciljne družbe. Cena za eno delnico je 65,0 evra. Prag uspešnosti ni določen. Datum izplačila je enak, v osmih dneh po prejemu odločbe ATVP o uspešnosti prevzemne ponudbe. Več informacij je na voljo preko objavljenega prospekta.

**Za dodatne informacije se obrnite na investicijsko bančništvo Abanke:**
Tel.: 01/47 18 183,
e-naslov: SIB@abanka.si
www.abanka.si

*Nadzorni organ:*
*Agencija za trg VP, Poljanski nasip 6, Ljubljana, Vir: LJ borza*

Opozorilo: Prispevek izraža trenutno stališče avtorja in ne nujno tudi družbe, v kateri je zaposlen. Avtor je zaposlen v Abanki Vipi, d. d., Slovenska 58, 1517 Ljubljana. Prispevek ne predstavlja priporočila za nakup ali prodajo finančnih instrumentov. Dodatne informacije v zvezi z nasprotji interesov in politika obvladovanja nasprotij interesov, ki opisuje ukrepe Abanke za preprečevanje nasprotij interesov, se nahajajo na neposredni spletni povezavi http://www.abanka.si/nalozbe/borzno-posredovanje.

ABANKA
BANKA PRIJAZNIH LJUDI
The Banker | Banka leta 2010 v Sloveniji | Euromoney | Nagrada za odličnost 2010

Abanka Vipa d. d., Slovenska 58, 1517 Ljubljana

Oglasno sporočilo

Ljubljana

### Tilia napoveduje desetodstotno rast

Lani je Zavarovalnica Tilia zbrala za 73,8 milijona evrov premij, od tega kar 86,2 milijona premoženjskih zavarovanj. Skupna rast premije je v primerjavi z letom prej 2,2-odstotna. Lani so izplačali za 42,7 milijona evrov škod, kar je za 4,3 odstotka več kot leta 2009. Tržni delež so lani povečali in sedaj znaša skoraj pet odstotkov, leto pa so zaključili z 1,5 milijona evrov dobička. V Tilii so tudi prve tri mesece tega leta uspešni, saj so zbrali 24,5 milijona evrov kosmate zavarovalne premije oziroma 11,4 odstotka več kot v istem obdobju lani, skoraj 90 odstotkov pa gre na račun premoženjskih zavarovanj. Letos naj bi v Tilii zbrali za 81,5 milijona evrov kosmate zavarovalne premije, kar je 10,4 odstotka več kot lani, tržni delež med vsemi zavarovalnicami pa naj bi bil tako 3,7-odstoten. To naj bi dosegli tudi s prenovljenim zavarovanjem MojDom, s katerim bodo zavarovancem ponudili visoko stopnjo varnosti prek preglednih in enostavnih zavarovalnih produktov in z ustrezno stopnjo fleksibilnosti. **B. B.**

Brdo pri Kranju

### Ustanovili Turistično gostinsko zbornico Slovenije

Na Brdu pri Kranju so na ustanovni skupščini kot samostojno pravno osebo organizirali Turistično gostinsko zbornico Slovenije (TGZ), ki še vedno ostaja povezana z Gospodarsko zbornico Slovenije. Direktorica zbornice ostaja Majda Dekleva, za novega predsednika pa je bil izvoljen direktor Term Olimia Zdravko Počivalšek. **S. Š.**

MEŠETAR

## Odkupne cene mleka

Agencija za kmetijske trge in razvoj podeželja pripravlja tudi mesečno tržno poročilo za mleko, ki vključuje odkupno ceno tako mlekarn kot dobaviteljev. Mlekarne so marca letos za mleko, dostavljeno v mlekarno, s 3,7 odstotka maščobe in 3,15 odstotka beljakovin, plačale v povprečju 30,37 evra za sto kilogramov, kar je bilo za 41 centov ali za 1,37 odstotka več kot mesec prej. Ker je mleko v povprečju vsebovalo 4,20 odstotka maščobe in 3,39 odstotka beljakovin, je bila povprečna dejanska odkupna cena 31,21 evra in je bila za 39 centov ali za 1,27 odstotka višja kot januarja. Odkupovalci so za mleko s 3,7 odstotka maščobe in 3,15 odstotka beljakovin plačali 25,77 evra za sto kilogramov, cena, izračunana glede na vsebnost maščobe in beljakovin v mleku, pa je znašala 29,24 evra. **C. Z.**

**Odkupna cena (v EUR/100 kg) za mleko s 3,7 % maščobe in 3,15 % beljakovin (standard) in glede na dejansko vsebnost maščobe in beljakovin (dejanska)**

| Mesec | Cena mlekarn: | | Cena odkupovalcev: | |
|---|---|---|---|---|
| | * standard | * dejanska | *standard | *dejanska |
| December 2008 | 33,40 | 35,69 | n. p. | n. p. |
| Julij 2009 | 25,50 | 26,33 | 22,02 | 24,08 |
| December 2009 | 26,17 | 27,79 | 22,22 | 25,41 |
| Julij 2010 | 26,95 | 27,76 | 23,98 | 26,20 |
| December 2010 | 29,98 | 30,70 | 24,93 | 28,85 |
| Januar 2011 | 29,92 | 30,70 | 25,24 | 28,78 |
| Februar 2011 | 29,96 | 30,82 | 25,34 | 28,86 |
| Marec 2011 | 30,37 | 31,21 | 25,77 | 29,24 |

Ljubljana

## Varojo naj bi zatirali z ekološkimi sredstvi

Predstavniki Čebelarske zveze Slovenije, Nacionalnega veterinarskega inštituta, Kmetijskega inštituta Slovenije in Ministrstva za kmetijstvo, gozdarstvo in prehrano so ob nedavni razpravi o letošnjem programu zatiranja varoje ministru Dejanu Židanu predlagali, da bi varojo letos namesto s sredstvi, ki vsebuje kumafos, zatirali z ekološkimi sredstvi. Za spremembo so se odločili zato, da bi ohranili visoko kakovost in prehransko varnost slovenskega medu in da bi preprečili morebitne vsakršne ostanke škodljivih snovi v medu. Analize, ki jih je ob nedavnem pomoru čebel opravil Zavod za zdravstveno varstvo Maribor, sicer niso pokazale navzočnosti kumafosa v medu, našli pa so ga v cvetnem prahu in v mrtvicah čebel. **C. Z.**

Gorenja vas, Železniki

## Ponudba kakovostnih domačih izdelkov

Občini Gorenja vas-Poljane in Železniki ter Razvojna agencija Sora bodo jutri, v soboto, dopoldne pripravili na vaškem trgu v Gorenji vasi in pri Mercatorjevi trgovini v Železnikih tržnico kmetijskih pridelkov in izdelkov. Na stojnicah bodo ponujali izdelke blagovnih znamk Babica Jerca in Dedek Jaka ter druge kakovostne pekovske in mlečne izdelke, med, domače alkoholne pijače, domače sokove, dražgoške in loške kruhke, v Gorenji vasi pa tudi mesne izdelke, izdelke iz lesa in klekljane čipke. **C. Z.**

# Domača hrana, domače znanje

Minister Dejan Židan na slovesnosti v Preski: "Ob pridelavi domače hrane moramo razvijati tudi domače znanje in domači plemenski material."

Cveto Zaplotnik

**Medvode -** Ob koncu lanskega leta oz. v začetku letošnjega je poteklo petdeset let od ustanovitve današnjega Kmetijsko gozdarskega zavoda Ljubljana, v okviru katerega delujejo oddelki za kmetijsko svetovanje, za živinorejo in za gozdarsko svetovanje, osemenjevalni center Preska in sadna drevesnica na Studencu. V zavodu so jubilej proslavili v sredo s prireditvijo in predstavitvijo plemenskih bikov v Preski, izdali pa so tudi zbornik, v katerem so opisali razvoj zavoda in njegove dejavnosti. Slovesnosti so se udeležili tudi minister za kmetijstvo, gozdarstvo in prehrano **Dejan Židan**, državna sekretarka na ministrstvu **Tanja Strniša**, ki je devet let tudi delala v zavodu, pa nekdanji kmetijski minister **Jože Osterc**, predsednik kmetijsko gozdarske zbornice **Ciril Smrkolj**, predsednik zadružne zveze in državni svetnik **Peter Vrisk**, medvoški župan **Stanislav Žagar** ... Po pozdravnem nagovoru predsednice sveta zavoda **Milene Vrhovec** je direktor **Jože Benec** opisal razvoj zavoda od začetkov do danes, zazrl pa se je tudi v prihodnost: "Zavedamo se, da bo prišlo do nekaterih sprememb pri organiziranosti javnih služb, toda podeželje jih bo potrebovalo tudi v prihodnje, ko moramo omogočiti preživetje kmetij z osnovno in dopolnilnimi dejavnostmi, povečati samooskrbo s hrano, ohraniti lastno selekcijo v živinoreji in zdravo okolje." Od aktualnih kmetijskih tem je Benec izpostavil eno - varovanje kmetijskih zemljišč. "Upamo, da bo sprememba zakona o kmetijskih zemljiščih trdneje in trajneje varovala tudi zemljišča v okolici osemenjevalnega centra Preska, ki jih imamo v najemu od sklada kmetijskih zemljišč in gozdov." Predsednik zbornice Ciril Smrkolj je ugotavljal, da so slovenski kmetje po strokovni plati pri prireji mleka in mesa v evropskem vrhu, vendar pa evropskim kmetom zaradi naravnih omejitev niso konkurenčni. Pomembno je dobro delo vseh, tudi politikov, ki imajo težko nalogo pri pogajanju o pogojih kmetovanja po letu 2013, še zlasti zato, ker je v Evropski uniji pogosto slišati mnenje, da unija preveč denarja namenja za kmetijstvo in razvoj podeželja. "Pridelava hrane v Sloveniji ni lahka, saj za to nimamo dobrih razmer. Imamo malo zemljišč in imamo kar 74 odstotkov zemljišč z omejenimi možnostmi za kmetovanje in 36 odstotkov zemljišč na območju Nature 2000," je dejal minister Židan poudaril, da se je ministrstvo - tudi ob ugotavljanju posledic razpada gozdno lesne "verige" - javno uprlo temu, da bi (s prodajo Mercatorja hrvaškemu kupcu) razpadla še prehranska "veriga". "Ob pridelavi domače hrane moramo razvijati tudi domače znanje in domači plemenski material," je dejal Židan in poudaril pomen strokovnih služb pri uvajanju načela previdnosti v kmetijstvu ter pri varovanju naravnih virov z njihovo hkratno kmetijsko rabo.

Foto: Gorazd Kavčič

**Jože Benec, direktor Kmetijsko gozdarskega zavoda Ljubljana**

**V zavodu so se še posebej zahvalili delavcem, ki so 1961. leta orali ledino. Priznanje so prejeli prva direktorica zavoda Pepca Perovšek - Bitenc, drugi direktor Jože Mihelič ter Alojzija Šuligoj, Alojz Rigler, Marija Horvat in Marija Lukič.**

**Kmetijski zavod Ljubljana je ob reorganizaciji kmetijske pospeševalne službe leta 1991 ustanovil tudi samostojni oddelek za kmetijsko svetovanje Kranj, ki pa je deset let kasneje prešel pod okrilje novoustanovljenega Kmetijsko gozdarskega zavoda Kranj.**

**V Osemenjevalnem centru Preska je 43 plemenskih bikov, nekaj so jih v sredo tudi predstavili udeležencem slovesnosti.** / Foto: Gorazd Kavčič

Gorenjski Glas RADIO DVA SLOVENSKA BESEDA NA KOROŠKEM SI AT EVROPSKO TERITORIALNO SODELOVANJE EUROPÄISCHE TERRITORIALE ZUSAMMENARBEIT

Srečanje Sosed/Nachbar

V soboto, 28. maja, vas vabimo na srečanje Sosed/Nachbar, ki ga bomo združili s 3. Glasbenim pohodom na Sv. Jakob nad Preddvorom.

Petdesetim naročnikom Gorenjskega glasa, ki se boste na pohod prijavili pri nas, bomo zagotovili brezplačno startnino, ki sicer znaša 7 evrov. V startnino je všteta pogostitev na postojankah na poti do vrha z živo glasbo, topli obrok s pijačo ob vrnitvi na prireditveni prostor, zabava z različnimi narodnozabavnimi ansambli in ogled spominske sobe prve slovenske pesnice Josipine Urbančič Turnograjske v gradu Turn. Pohod bodo spremljali izkušeni vodniki Planinskega društva Preddvor in Gorske reševalne službe.

Zbor pohodnikov bo v soboto, 28. maja, med 8. in 9. uro na prireditvenem prostoru na dvorišču Jelovice v Preddvoru. Ne pozabite na pohodno obutev, primerno obleko in pokrivalo. Ker bo po vzponu sledila zabava, imejte s sabo za vsak primer še plesne čeveljce.

Za prijavo pokličite na tel. št.: 04/201 42 41 ali pišite na: narocnine@g-glas.si.

Vabljeni!

GLASBENI POHOD NA SV. JAKOB

REPUBLIKA SLOVENIJA SLUŽBA VLADE RS ZA LOKALNO SAMOUPRAVO IN REGIONALNO POLITIKO

www.gorenjskiglas.si

# Lani šestnajst primerov stekline

Cveto Zaplotnik

**Kranj -** V Sloveniji cepijo lisice proti steklini od 1988. leta dalje, od leta 1995 polagajo vabe s pomočjo letal. Cepljenje poteka na celotnem ozemlju države dvakrat na leto - spomladi in jeseni, lisicam položijo skupno več kot devetsto tisoč vab. S tem naj bi zaščitili lisice in preprečili širjenje stekline, ki je za ljudi zelo nevarna, brez izjeme smrtna bolezen, ki jo povzroča virus. Virus se izloča s sline in se prenese na ljudi in živali z ugrizom okužene živali pa tudi v primeru, če pride slina okužene živali v stik s poškodovano kožo ali sluznico. Strokovnjaki ugotavljajo, da je program izkoreninjanja stekline pri nas uspešen, rezultati pa bi bili še boljši, če bi tudi sosednje države začele izvajati program pri divjadi. V Sloveniji so lani za steklino laboratorijsko preiskali 2590 živali, od tega 2276 lisic, 46 goved, konj in drobnice, 24 srnjadi in jelenjadi in 130 osebkov drugih vrst divjih živali. Steklino so ugotovili v šestnajstih primerih - pri petnajstih lisicah in enem govedu, nobeden od teh ni bil na Gorenjskem.

**Planinski izlet:** Paški Kozjak - Basališče (1273 m)

# Razdrapan greben

Skoraj desetkilometrski greben, ujet med reki Pako in Hudinjo, je dokaj ozko pogorje, katerega prečenje zahteva kanček previdnosti. Greben, ki se razprostira od zahoda proti vzhodu.

Jelena Justin

Pot nas bo, znova, zanesla v vzhodni del Slovenije. Ena od postojank Slovenske planinske poti je tudi Dom na Paškem Kozjaku, zato bomo tokrat obiskali Paški Kozjak in prehodili greben do njegovega glavnega vrha, do Basališča.

Avtocesto Ljubljana-Maribor zapustimo na izvozu za Velenje. Zapeljemo se skozi Velenje in v velikem križišču zavijemo desno proti Slovenj Gradcu. Nadaljujemo skozi Pako pri Velenju. Peljemo še mimo oznake konca vasi, ko na desni strani zagledamo ogromen kamnolom, nasproti pa stavbo paške šole. Zavijemo desno in se po cesti mimo kamnoloma povzpnemo vse tja do Doma na Paškem Kozjaku. No, avto lahko pustimo tudi nad kamnolomom, na manjšem parkirišču ob cesti, kjer nas na strmo stezo, ki prečka številne travnike, usmeri markacija. Zadnjih petnajst minut pred domom pa nam hoja po cesti ne uide.

Od Doma na Paškem Kozjaku se usmerimo po cesti naprej, mimo vodnega zajetja. Kmalu na levi strani zagledamo smerno tablo z markacijo. Nadaljujemo po kolovozni poti, ki tik preden se priključi makadamski poti, znova zavije ostro levo navzgor in nas pripelje do cerkve svetega Jošta. Po makadamu se spustimo desno, mimo pokopališča, kjer nas steza usmeri v gozd. Steza začne zavijati v levo, sledi rahel vzpon in že smo na grebenu, ki je tudi glavni smerokaz naše poti. Pot je tipično grebenska; malo dol, pa spet gor itd. Kmalu naletimo na prve skale, ki so izrazito špičaste. Če nas mika malce potipati skalo, se lahko dosledno držimo grebena in ga prečimo preko vseh skal, sicer pa se markirana pot skal izogne; občasno po levi, drugič po desni strani. Pot vmes precej izgubi na višini, a se steza kmalu spet požene v breg in po kratkem grebenčku sestopimo na ogromen travnik. To je Ostrica oz. Ojstrica, kot je označeno na zemljevidu. Pred seboj zagledamo lovsko opazovalnico. Držimo se leve strani od opazovalnice, skoraj po robu travnika, lahko pa travniško planjavo prečimo tudi po sredini, kjer je vidna pot. Sledi naslednja opazovalnica, za katero pot zavije levo, strmo na greben, ki mu še naprej sledimo proti vzhodu. Spet se malenkostno spustimo. Na drevesu je smerokaz, da je do kmetije Jernejc petnajst minut, do Brdc pa nas čaka ura hoje. Mi sledimo naravnost. Ob poti je partizanska spominska plošča, posvečena bitki XIV. divizije, ki se je na tem delu odvijala med 16. in 18. februarjem leta 1944. Do vrha Basališča nas čaka še nekaj minut hoje. In na vrhu? Hja, zaradi poraščenosti grebena sicer nobenega razgleda, sta pa tam vpisna knjiga in žig.

**Cerkev svetega Jošta** / Foto: Jelena Justin

Vrnemo se po poti pristopa. Možno je narediti tudi krožno turo, ki nam bo vzela kar cel dan, druga varianta pa je, da se preko travnika Ojstrica po lovski stezi spustimo na makadamsko cesto, ki je tudi markirana, in se vrnemo do Doma na Paškem Kozjaku.

Ob vrnitvi nazaj do cerkve svetega Jošta si vzemimo še 10 minut časa in se sprehodimo do zahodnega vrha Paškega Kozjaka, do Špika, ki je s svojimi 1108 metri izredno razgledišče. Z njegovega temena se odpre pogled proti Velenju, v daljavi kazijo podobo dimniki šoštanjske termoelektrarne. Pogled nam nese do Menine planine, na Golte, na venec Kamniško-Savinjskih Alp, na Peco in Uršljo goro, pogled proti severu pa se ustavi na Pohorju.

Za konec naj rečem, da me je Paški Kozjak s svojim izrazito kraškim svetom in razdrapanostjo terena močno spominjal na greben Smokuškega vrha. Razlika je le v tem, da je greben na Gorenjskem neoznačen, Paški Kozjak pa označen.

**Nadmorska višina: 1273 m**
**Višinska razlika: pribl. 400 m**
**Trajanje: 3 ure**
**Zahtevnost:** ★★★☆☆

**Razdrapana in skalnata grebenska pot po Paškem Kozjaku**
/ Foto: Jelena Justin

**Basališče, glavni vrh, ki je skrit v gozdu in brez razgleda.**
/ Foto: Jelena Justin

Radio Triglav®
Radio Triglav Jesenice, d.o.o., Trg Toneta Čufarja 4, Jesenice
Gorenjska 96 MHz
RADIO ZA RADOVEDNE

# *Na krožnik, veličanstvo!*

**MIZICA, POGRNI SE**

Alenka Bole Vrabec

Naj živi špargelj, bel in zelen, bi lahko pisalo na kulinaričnem spomladanskem praporu. Na krožniku sta skupaj slastna kombinacija. Če pokukamo v kakšno strokovno knjigo, ugotovimo, da raste po vsem svetu več kot sto vrst špargljev. Menda je prvič pokukal iz zemlje v prednji Aziji, o njegovih zdravilnih lastnostih pa so bili prepričani Kitajci že tri tisoč let pred našim štetjem. Stari Grki so prav tako hvalili njegove zdravilne učinke, za Rimljane pa je bil poslastica. Verjetno so ga ti tudi zanesli na prostrane širjave svojih severnih provinc. Potem pa o špargliju oziroma belušu ni bilo kaj prida slišati. V samostanih so ga ponekod gojili, saj pomaga pri bolečinah v kolkih, je balzam za ledvice in odvaja vodo iz telesa, so bili prepričani menihi zdravilci.

Na krožnikih je postal priljubljen spet od 16. stoletja naprej. Ker je bila njegova rast omejena na obdobje od konca aprila do konca junija, je bil zelo, zelo drag, zato so mu rekli tudi kraljevska zelenjava. Na meščanskih jedilnikih ga ni bilo vse do 18. stoletja. Veliki častilci belušev so bili francoski kralj Ludvik XIV., nemški pesnik J. W. Goethe in skladatelj Seviljskega brivca G. Rossini. En recept za 'špargel s pišetmi' (piščanci) najdemo tudi v Vodnikovih kuharskih bukvah. Seveda imajo beluši zdaj precej daljšo sezono, saj najdemo na papirnatih objemkah, v katere so zaviti, najrazličnejše dežele.

Potem ko so jih na začetku 20. stoletja v Nemčiji začeli na veliko konzervirati, se je cena začela zniževati, čeprav še zdaj niso poceni. Že nekaj stoletij jih bije tudi glas, da so uživanja vreden afrodiziak. Mnenja o tem so različna, drži pa, da so organizmu prijazni, kar zadeva zdravje, in nizkokalorični.

V slast gredo kot predjed, v juhi, so lahko glavna jed, solata in celo sladica. Pa nanizajmo dvoje dobrot s špargliji.

### Špargljeva solata

Za 4 osebe potrebujemo: *1 kg belušev, 4 paradižnike, 4 trdo kuhana jajca, sol, poper, 5 žlic kisa, najboljši je malinov, 5 žlic deviškega oljčnega olja, 5 žlic lahke majoneze ali trdega jogurta, 1 žlico sesekljanega peteršilja.*

Špargljе olupimo, odrežemo olesenele dele in jih narežemo na 5 cm dolge koščke, jih skuhamo v rahlo osoljenem kropu in odcedimo. Kuhana jajca olupimo, jih prerežemo na pol in damo rumenjake v skledo. Pretlačimo jih z vilicami, dodamo kis, olje in majonezo oziroma jogurt, in mešamo, da omaka postane gladka. Začinimo s poprom in soljo. Nato narežemo paradižnik in kuhane beljake, dodamo špargljе in previdno premešamo s polivko. Potresemo s sesekljanim peteršiljem in postrežemo z dobrim polnozrnatim kruhom.

### Beluši s parmezanom

Za 4 osebe potrebujemo: *1200 g belušev, 100 g masla, 8 žlic naribanega parmezana, sol, poper, 4 jajca.*

Beluše operemo, olupimo in odrežemo olesenele dele. Krop, v katerem se kuhajo, naj bo malo slan. Kuhane odcedimo.

V ponvi segrejemo maslo, ki ne sme biti prevroče, stresemo nanj beluše, nekajkrat previdno obrnemo in potresemo s parmezanom. Popramo in solimo po okusu. Pazimo, da se sir ne zažge. Zapečene beluše damo na dobro ogret krožnik, na preostanku maščobe ocvremo 4 jajca in jih posadimo na beluše. Postrežemo s slanim krompirjem. Dober tek!

PREJELI SMO

## Kandidatu za svetnika KS Kovor Antonu Šuštarju

*Anton Šuštar že dlje časa na sejah občinskega sveta, po najrazličnejših medijih, novinarjem in vsem, ki so ga pripravljeni poslušati, razlaga določbe Zakona o lokalni samoupravi. Potem ko so mi Tržičani na volitvah v prvem krogu (kljub nekorektni kampanji s strani nekaterih predstavnikov tržiške opozicije) zaupali drugi mandat, bi me g. Šuštar sedaj najraje kar sam razrešil, nadomestil ali celo ukinil moj mandat in kar samega sebe postavil na to mesto. Potem ko sta KVIAZ in Služba vlade RS za lokalno samoupravo jasno ugotovila, da se g. Šuštar moti in da si določbe zakonov razlaga po svoje, sedaj kar sam na svojo roko ugotavlja, da je županu potekel mandat. Opozoril bi ga rad, da zaupanje županu, svetnikom krajevne skupnosti ali funkcionarjem društva dodelijo ali odvzamejo volivci oziroma člani društva. Gospod Šuštar te časti in odgovornosti do sedaj ni bil deležen, zatorej, le čevlje sodi naj kopitar!*

*Na jesenskih lokalnih volitvah sem kandidiral za svet KS Kovor. Ko sem bil opozorjen, da svetnik v KS ne more biti hkrati župan, sem odstopil - tudi znotraj trimesečnega roka, ki ga za to določa zakon.*

*G. Šuštar ima očitno neznansko željo, da me zamenja kot župana občine Tržič in pri tem ne izbira sredstev, tudi če gre za zaviranje gradnje pločnika med Kovorjem in Zvirčami ali pa za ustavitev odlaganja smeti na deponiji Kovor, kar bi pomenilo bistveno podražitev cen položnic za vse Tržičane. V krajevni skupnosti sem delal več kot 20 let. Sedaj, ko razmišljam o uspelih projektih - tako na poslovilnih vežicah, otroškem igrišču ob gasilskem domu, športnem igrišču, parkirišču ob šoli, kot na čistilni napravi in deponiji, vidim, da so nasprotniki teh uspelih projektov vedno eni in isti. Tudi v KS Kovor sta za prepir vedno potrebna dva. In eden od dveh večnih nasprotnikov kateregakoli predsednika KS je vedno g. Šuštar. V KS se je potrebno ukvarjati s projekti, ki so skupni vsem krajanom; vodovodi, ceste in društveni domovi so nekaj, kar nima politične barve in mora služiti vsem.*

*Kljub temu pa g. Šuštarju na naslednjih volitvah v krajevno skupnost Kovor čez tri leta želim vso srečo in upam, da se mu bo po treh zaporednih neuspelih poskusih, četrtič naposled le uspelo uvrstiti v svet KS - vendar pa mislim, da ljudje njegovega razdiralnega načina dela niso podpirali že do sedaj in ga tudi v četrto ne bodo.*

MAG. BORUT SAJOVIC,
**župan Občine Tržič**

## Dom starostnikov v Šmartnem

*Zakaj vaščani Šmartnega odločno nasprotujemo gradnji doma za starostnike v naši vasi?*

*Po predlaganem projektu bi na robu vasi Šmartno z okrog 140 prebivalci "zraslo" naselje s 450 stalno in občasno naseljenimi osebami. Za potrebe logistike naselja, obiskov in uslužbencev lahko računamo na dan še okrog dvesto avtov ob prihodu in dvesto avtov ob odhodu. Ta promet bi se odvijal na lokalni cesti, ki povezuje Šmartno s Cerkljami, in po ozki in vijugasti cesti skozi vas Šmartno, po cesti brez pločnikov, brez kolesarske steze! Prometna varnost bi se bistveno poslabšala. Ravno tako bi se bistveno poslabšala prometna varnost na račun povečanega prometa v vseh vaseh ob cestnih vpadnicah proti Cerkljam, saj bi bil dom zaradi visokih cen pretežno zaseden s premožnejšimi varovanci iz bližnjega mesta Ljubljana.*

*Odločitev občine v začetku letošnjega leta, da proda na javnem razpisu del zemljišča iz projekta "Vas brez ovir" skupaj s projektno dokumentacijo in še vedno veljavnim gradbenim dovoljenjem, smo vaščani izvedeli iz medijev. Prodaja preko javnega razpisa ni uspela. Očitno se je edini potencialni zasebni investitor družba DEOS premislil. Toda kot pravi njegov direktor, so še vedno zainteresirani za nakup. Verjetno res, kajti samo mesto Ljubljana trenutno potrebuje vsaj petnajst domov velikosti po 150 varovancev. Mesečna oskrba na varovanca je tudi 500 evrov višja kot v državnih in občinskih domovih. Po potrditvi direktorja DEOS-a na neuspelem zboru občanov vasi Šmartno, bi oskrbovanci v 20 letih investitorju tako pokrili 12 milijonov evrov vredno investicijo.*

*Anketa, ki jo je napovedal župan v članku "Anonimka odvrnila investitorja", je bila z občinske spletne strani dvakrat umaknjena in celo izbrisana iz arhiva, ker je prvič 63 odstotkov in drugič 65 odstotkov anketirancev odgovorilo, da ne podpirajo gradnje.*

*Občina Cerklje, z letnim proračunom 13 milijonov evrov, lahko zgradi dom za 30 do 50 varovancev (ocena stroke). Lociran naj bo v Cerkljah, čim bliže trgovini, gostilni, zdravstvenemu domu, cerkvi itd. Osnovno vodilo pri načrtovanju naj bo izključno upoštevanje stroke in skrb za čim boljše počutje varovancev in ne plemenitenje kapitala. Lokacija "Vas brez ovir" naj se uporabi za naselje enodružinskih stanovanjskih hiš, z arhitekturo podeželske vasi, seveda s predpostavko, da se predhodno primerno uredi vsa infrastruktura.*

*Vsakemu drugemu "mega" projektu in izigravanju vaščanov Šmartnega pa bomo vaščani odločno nasprotovali.*

TONE UŠENIČNIK,
**predsednik vaškega odbora Šmartno**

## Kozolci namesto mlekarne

*O gradnji nove stanovanjske soseske, ki naj bi po zunanjem videzu spominjala na kozolce, kot je videti iz zapisov in objavljenih slikah v Gorenjske glasu. V to, kako so si načrtovalci zamislili gradnjo blokov in na podlagi kakšnih stališč so potrjeni gradbeni načrti, se ne bom spuščal. Imam pa pomisleke, ali je gospodarno oblaganje fasad z lesenimi oblogami, letvami "rimlni", kot se to omenja v člankih v Gorenjskem glasu, kajti lesene obloge bodo izpostavljene vremenskim razmeram, dežju, snegu - samouničenju, pa čeprav bodo zaščitene z raznimi zaščitnimi premazi. Les vzdrži le v vodi ali na suhem. Predlagam načrtovalcem gradbenih objektov in uradnikom, ki so izdajali dovoljenje za take gradnje, naj razmislijo. Predlagam ogled leve stene Mercatorja v Preddvoru in stavbe v Kranjski Gori, kako obložene letve že odstopajo, čeprav ni dolgo, kar so zgrajene. Kdo bo nosil stroške za vzdrževanje teh oblog, vsekakor stanovalci, če bodo želeli imeti urejene fasade stavb, v katerih prebivajo.*

JOŽE DOLHAR,
**Predoslje**

Super ugoden oddih na Otočcu
do 30. 6. 2011

2x polpenzion v dvoposteljni sobi Hotela Šport**** • **kopanje** v Termah Šmarješke (4 km) in Dolenjske Toplice (20 km) • 1x **ročna masaža** (30 min.) za 2 osebi • vstop v savne in fitnes v Športnem centru Otočec • celodnevni **najem kolesa** za 2 osebi • plesni večer (pet. ali sob.)

AKCIJA: **cena za 2 osebi za 2 dni** … ~~292,00 EUR~~ **129,00 EUR**

**Popusti za otroke:** do 4. leta - gratis, od 4. do 12. leta – 50 % popust *(v sobi z dvema odraslima).*

**T:** 07/ 38 48 600; **E:** booking.otocec@terme-krka.si
**www.hoteli-otocec.si**

TERME KRKA
hoteli otočec



III. MEDNARODNI CIKEL KONCERTOV 2011

Koncerti ORGLE &

**Papirnica pri Škofji Loki, kapela Jezusovih blagrov ob 20. uri**

**sobota, 14. maja,** VIŠESLAV JAKLIN, orgle, MARKO JERBIĆ, violina

**sobota, 28. maja,** Učenci Glasbene šole Škofja Loka in dijaki Konservatorija za glasbo in balet Ljubljana

**sobota, 11. junija,** EVA BUBLOVA, orgle, LEONARDO ERÖD, fagot

KNAUF INSULATION
Gorenjski Glas

OBČINA ŠKOFJA LOKA, MESTNI TRG 15, ŠKOFJA LOKA


GG | IZLET torek, 24. maja 2011

## Bioterme, Picasso in vinska klet

Ker izleti z Gorenjskim glasom slovijo po dobri družbi, hrani in ugodni ceni, je povpraševanje po njih veliko. Tokrat vas vabimo, da se nam pridružite na izletu v najbolj vzhodni del Slovenije, obiskali bomo Malo Nedeljo, Banovce in Ljutomer. Odhod avtobusa z avtobusne postaje v Radovljici bo ob 6.20, pred Creino se bo ustavil ob 6.40, na Primskovem pred Mercatorjevim centrom pa ob 7. uri. Prvi postanek z bogato malico bo kot običajno na Trojanah, nato se bomo odpravili proti Slovenskim goricam, kjer bomo v Mali Nedelji obiskali Bioterme. V devetih zunanjih in petih notranjih bazenih s toplo termalno vodo, ki ima od 27 do 38 stopinj Celzija, ter na travnatih površinah v prijetno hladni senci dreves bomo uživali do 14. ure. Kosilo z značilnim prekmurskim jedilnikom nas bo čakalo v gostilni Picasso v Banovcih, igrala bo harmonika. Po kosilu in plesu se bomo odpravili še v Ljutomer, kjer nam bo lastnik turistične kmetije Jani razkazal obokano vinsko klet. Med ogledom bomo ob kruhu in siru pokusili štiri različne vrste vin, možen bo tudi nakup vina, bučnega olja, jabolčnega soka ali kisa po ugodnih cenah. Na pot proti domu se bomo odpravili okoli 19. ure. Prihod v Kranj je načrtovan okoli 21. ure, v Radovljico pol ure kasneje.

Cena izleta je 35 EUR.
Cena vključuje: avtobusni prevoz, malico, kopanje, kosilo, degustacijo in zavarovanje.
Organizator izleta je TA Odisej.

Za rezervacijo čim prej pokličite na tel. št.: 04/201 42 41 ali pišite na: narocnine@g-glas.si.

Gorenjski Glas

Restavracija Picasso

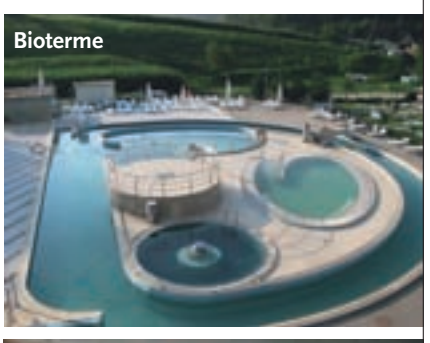
Bioterme

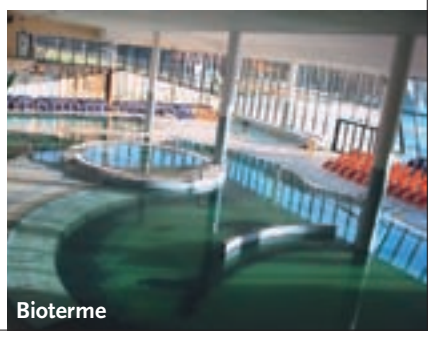
Bioterme


Učenje nemškega jezika je lahko tudi zabava!

Skupina iz Medvod

Krea lingua
Gorenjski Glas

Gorenjski glas in Krea Lingua vabita na prireditev ob zaključku kreativnih delavnic v nemškem jeziku.

**Vabljeni v petek, 20. maja, ob 17. uri v avlo Gorenjskega glasa, Bleiweisova cesta 4 v Kranju.**

Nastopili bodo otroci, ki so celo šolsko leto obiskovali tečaj nemškega jezika. Obeta se pester program, saj bodo predstavljene tri zanimive zgodbice, ki jih bodo uprizorili otroci, stari od 5 do 10 let. Pobudo za nastop so dali učenci sami, saj si želijo pokazati, kaj so se naučili med šolskim letom. Vsi skupaj z učiteljico Heleno vas prisrčno vabijo, da si nastop pridete ogledati, vstop je prost!

# Še enkrat boljši od Portugalcev

Naša vaterpolska reprezentanca je v kvalifikacijski tekmi za nastop na evropskem prvenstvu tudi doma premagala Portugalce in si že zagotovila drugo mesto v skupini.

Vilma Stanovnik

**Kranj** - Ljubitelji vaterpola, ki jih je v Kranju še kar nekaj, so si minulo sredo ogledali nastop naše reprezentance, ki se je v četrtem kolu kvalifikacij za nastop na evropskem prvenstvu leta 2012, ki ga bo gostila Nizozemska, pomerila z ekipo Portugalske. Vsi so seveda pričakovali gladko zmago, saj so bili naši od Portugalcev boljši že v prejšnjem krogu v Portu, ko so zmagali kar s 13 : 4. Vendar pa so se Portugalci v kranjskem olimpijskem bazenu izkazali kot trmasti tekmeci in našim odločilne prednosti niso prepustili vse do zadnjih minut, ko je bil izid 8 : 7 za Slovenijo. Šele slabih pet minut pred koncem je za razliko dveh golov zadel **Teo Galič**, ki je bil nato natančen še enkrat. Tudi Portugalci so zadeli, tik pred piskom sirene pa se je izkazal domači vratar **Luka Gerzetič**, ki je ubranil kazenski strel Portugalcev, tako da je bil končni rezultat 10 : 8 (4 : 3, 2 : 3, 2 : 1, 2 : 1).

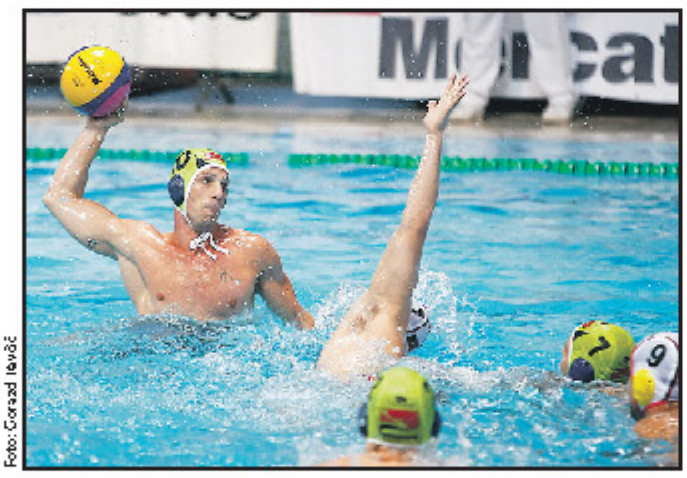

Foto: Gorazd Kavčič

**Naši vaterpolisti (v zelenih kapicah) so teže, kot je bilo pričakovati, premagali reprezentanco Portugalske.**

"Portugalci so se tukaj v Kranju izkazali kot malce trši nasprotnik kot pri njih doma, tako da naša igra v napadu nikakor ni stekla. Zlasti niso prišli do izraza strelci iz zunanjih položajev, tudi igra z igralcem več nam ni šla. Odlično pa je odigral Teo Galič," je po tekmi povedal naš kapetan, Kranjčan **Erik Bulcovac**, ki ga v naslednjih dveh krogih z reprezentanco čakata še tekma z Nemčijo doma in z Bolgarijo na gostovanju. Vendar pa tekmi ne bosta več odločilni, saj so si naši z 9 točkami že zagotovili drugo mesto na lestvici skupine B, kjer z 12 točkami vodijo Nemci, tri imajo Portugalci, brez točk pa so Bolgari. "Vemo, da so Nemci višje uvrščena ekipa kot mi, vendar pa bomo skušali dokazati, da se lahko kosamo tudi z njimi. Lažjo tekmo nato pričakujemo v Bolgariji," je povedal Erik Bulcovac, ki se zaveda, da bodo za nastop na evropskem prvenstvu odločilne dodatne kvalifikacije, ki našo reprezentanco čakajo jeseni.

# Velik uspeh rokometašev Cerkelj

Janez Kuhar

**Cerklje** - Pred štirimi leti si je novo vodstvo Rokometnega kluba Cerklje zadalo za cilj z doma vzgojenimi igralci napredovanje iz druge v prvo B državno ligo. Trener je takrat postal **Jože Cuderman** in prav njemu se je treba zahvaliti, pravijo v Cerkljah, za vse tisto, kar so tekmovalci dosegli v letošnji tekmovalni sezoni. Postavil je temelje ekipe. Po treh letih vodenja ekipe je predlagal, da prevzame člansko ekipo **Domen Likozar**, Jože Cuderman mlajše selekcije, **Jure Zaplotnik** je prevzel treninge kadetov, starejše dečke pa **Matija Mušič** ob pomoči **Robija Fajona.**

Po dveh tekmovalnih sezonah je nato članski ekipi uspelo osvojiti prvo mesto v drugi državni rokometni ligi in napredovati v višji rang tekmovanja. Lani jim je za to zmanjkalo nekaj izkušenj in tudi malo sreče, letos pa jim je s trdim delom uspelo v končnici prvenstva med drugim obakrat premagati edinega konkurenta za naslov prvaka druge državne rokometne lige, ekipo Dol TKI Hrastnik. Tretja je bila ekipa Dobove, peta pa ekipa Radovljice.

**Rokometaši Cerkelj, novi člani prve B državne rokometne lige.** / Foto: Grega Likozar

Za člansko ekipo RK Cerklje so igrali vratarji **Rok Mišičevič, Andrej Ravnikar** in **Jure Werk** ter igralci **Simon Zlatnar, Bine Matičič, Primož Korbar, Jure Ravnikar, Matija Mušič, Milan Kavaš, Grega Slak, Anže Rozman, Goran Galamič, Rok Setnikar**, trenerju Domnu Likozarju pa so se občasno priključili v člansko ekipo mladi šestnajstletni igralci **Urban Čimžar, Luka Stare, Matic Korošec** in **Robin Markun.**

Škofja Loka

## Na Podnu se ne dajo

Škofjeloški rokometaši so v končnici državnega prvenstva v ligi za prvaka minulo sredo gostili vodilno moštvo na lestvici, ekipo Cimosa Kopra. Koprčani, ki so jih doma premagali šele po sporni odločitvi sodnikov, so v boju za naslov prvaka tudi na Podnu želeli iztržiti vsaj točko. Odločno so začeli, toda borbeni Ločani se niso pustili zmesti, tako da sta na odmor ekipi odšli z neodločenim izidom 16 : 16. V nadaljevanju so Primorci znova povedli, a varovanci trenerja **Sergeja Sokolova,** ki je na klopi nadomestil kaznovanega **Gregorja Cvijiča,** so imeli dovolj moči in poleta, da so tekmo odločili v svojo korist in zasluženo slavili 30 : 28. **V. S.**

**Najboljši škofjeloški strelec Jure Dolenec (na sliki z žogo) je proti Cimosu zadel kar osemkrat.** / Foto: Tina Doll

Domžale, Kranj

## Domžalčani vse bliže Mariboru

Nogometaši v 1. ligi so med tednom odigrali 33. krog. V Domžalah je domače moštvo gostilo Rudar in slavilo z 2 : 0. S tem so se na drugem mestu na štiri točke približali vodilni ekipi Maribora. Zanimiva je bila tudi tekma v Kranju, kjer je moštvo Triglava Gorenjske proti Nafti zmagalo s 4 : 0. Kranjčani ostajajo na 9. mestu, le še točko za Nafto. Jutri Domžalčani gostujejo pri Hitu Gorici, Triglav pa pri Rudarju. **V. S.**

Železniki

## Kegljači Železnikov napredovali

Kegljači KK Železniki so se z zelo dobro igro v soboto v Litiji (3323 podrtih kegljev) in v nedeljo v Zagorju (3179 podrtih kegljev) z zmago na kvalifikacijskem turnirju za popolnitev slovenskih kegljaških lig uvrstili v 3. slovensko kegljaško ligo. Tako so po štirih sezonah v gorenjski ligi spet v slovenski kegljaški ligi. Že prej pa je preboj v višji rang tekmovanja uspel ženski ekipi Triglav z uvrstitvijo v 1.A ligo, moški ekipi Triglav-2 v 2. ligo in moški ekipi Hidro v 1. B ligo. **M. F.**

Škofja Loka

## Ločanom še trije naslovi prvakov

Potem ko so naslov državnih prvakov prejšnji mesec osvojili člani Floorball kluba Insport Škofja Loka, so se minuli konec tedna z zlatimi odličji okitili še njihovi mlajši klubski tekmovalci. Na finalnem turnirju v dvorani na Podnu so bili najboljši tako v kategoriji U11 (v finalu so premagali Zelence) kot U13 in U19 (v obeh kategorijah so premagali Polansko bando). V kategoriji U15, ki je imela zaključni turnir v Borovnici, so prvaki postali mladi Borovničani, drugo mesto je osvojila Polanska banda, tretje pa Insport. **V. S.**

Kranjska Gora

## Danes odločitev o letošnjih košarkarskih prvakinjah

Čeprav so mnogi napovedovali, da se bo **finale državnega prvenstva za članice** končal s tremi zmagami košarkaric HIT Kranjske Gore, ki so blestele v rednem delu prvenstva, pa bo za naslov prvakinj potrebnih kar pet tekem. Ekipa HIT Kranjska Gora je namreč prvo tekmo doma z ekipo Athlete Celje po podaljšku izgubila z 69 : 74. Na gostovanju v Celju so bile nato Kranjskogorčanke boljše in so zmagale z 58 : 64, prav tako pa so dobile tudi naslednjo tekmo, ko so pred domačimi gledalci slavile visoko z 80 : 65. Tako so imeli minulo sredo v Celju že pripravljen pokal in zlate medalje, ki bi jih Gorenjke lahko dobile po tretji zmagi. Vendar pa so jim Celjanke prekrižale načrte, saj so si priborile zmago s 94 : 68 in izid v dvoboju izenačile na 2 : 2. Odločilna peta tekma bo tako danes, v petek, ob 19. uri v Kranjski Gori. **V. S.**

Kropa

## Pogin potoških postrvi v Kroparici

V sredo dopoldne so policiste obvestili o poginu rib v potoku Kroparica. Poginilo je okoli 360 rib. Policisti so odvzeli vzorce in jih bodo poslali pristojnim v analizo, zbiranje obvestil o povzročitelju onesnaženja pa nadaljujejo. Pogin si je ogledala tudi ribiška inšpektorica. "Do pogina rib, najbrž zaradi onesnaženja s težkimi kovinami, je prišlo nizvodno od objekta galvanike v Kropi. Tako množičen pogin je velik udarec za tako majhen gojitveni potok 1. kategorije za potoške postrvi," je dejal **Roman Hrovat,** predsednik Ribiške družine Radovljica, koncesionarke za izvajanje ribiškega upravljanja v Kroparici. Hrovat je ob tem opozoril, da je do podobnega pogina v Kroparici prišlo že pred približno petimi leti: "Takrat nam še ni bila podeljena koncesija, a smo na priporočilo policije in ribiške inšpektorice poginule ribe dali v analizo, ki je natančno pokazala, kakšne kovine so povzročile njihovo smrt. In čeprav je bil povzročitelj onesnaženja znan, se še do danes zoper njega ni ukrepalo." **S. Š.**

Kranj

## Zlatnino in prenosnik

Pred dnevi so neznani storilci vlomili v stanovanjsko hišo v Kranju. Obrnili so jo na glavo, nato pa odnesli prenosni računalnik in nekaj zlatnine. **S. Š.**


RAZMIGAJTE SE Z BALINČKI

Nič ni boljšega od zmerne rekreacije, če pa se ob tem še zabavamo, zase naredimo največ. Predlagamo vam balinčkanje s kakovostnimi gumenimi balinčki, ki so primerni za vse generacije, za zabave in tekmovanja. **Izkoristite izjemno priložnost, saj boste za komplet balinčkov na Gorenjskem glasu odšteli le 15 EUR** (redna cena je 19,90 EUR). Balinčke vam lahko pošljemo tudi po pošti (v tem primeru plačate poštnino).

Ročaj se uporablja kot merilo, priložena so navodila s pravili in slovarčkom posebnih izrazov.

www.gorenjskiglas.si

Gorenjski Glas

**Balinčke lahko kupite na Gorenjskem glasu, Bleiweisova cesta 4 v Kranju, jih naročite po tel. št.: 04/201 42 41 ali na: narocnine@g-glas.si.**


# V naslednjem desetletju prepoloviti število žrtev

Lani je v Sloveniji v prometnih nesrečah umrlo 138 oseb, število žrtev pa naj bi se v prihodnjem desetletju prepolovilo.

Simon Šubic

**Leta 2021 na slovenskih cestah ne bi smelo umreti več kot sedemdeset oseb.** / Foto: arhiv GG

**Kranj -** V Sloveniji se je število smrtnih žrtev in poškodovanih v prometnih nesrečah v zadnjem desetletju več kot prepolovilo, v prihodnjih desetih letih pa naj bi se njihovo število še enkrat prepolovilo. Vsaj takšen je cilj zaveze za večjo varnost na cestah do 2020, ki so jo v sredo podpisali predsednik republike **Danilo Türk**, ministri za promet, zdravje in notranje zadeve ter predstavniki vladnih in nevladnih organizacij. Predsednik Türk je ob tem poudaril, da na cestah še vedno umre preveč ljudi, zato se moramo truditi še naprej za izboljšanje prometne varnosti. Pri tem imajo nepogrešljivo vlogo tudi nevladne organizacije. Zaveza je nastala na podlagi mednarodne iniciative, saj je marca 2010 generalna skupščina OZN z resolucijo določila načrt, s katerim želijo zmanjšati število mrtvih v desetih letih.

Po besedah ministra **Patricka Vlačiča** želi ministrstvo za promet večjo prometno varnost doseči z novo zakonodajo in novoustanovljeno agencijo za varnost prometa, skrbi pa ga, ker se letos število smrtnih žrtev na naših cestah v primerjavi z lani spet povečuje (letos že 49 mrtvih, lani v enakem obdobju 40). Ministrica za notranje zadeve **Katarina Kresal** je poudarila, da odgovornost za boljšo varnost na cestah nosijo tudi vozniki sami, predsednik Avto-moto zveze Slovenije **Danijel Starman** pa dodal, da bi se moral vsak posameznik osebno zavezati, da se bo v avto usedel pripet, trezen, da ne bo vozil prehitro in ne bo telefoniral med vožnjo. Po besedah ministra za zdravje **Dorjana Marušiča** je v primeru nesreče najpomembnejša hitra in učinkovita zdravniška pomoč, zato že pripravljajo nove centre za urgentno medicino in dodatne tečaje prve pomoči.

Varnost v cestnem prometu postaja globalna vrednota, saj posledice prometnih nesreč na svetovnih cestah zahtevajo več kot 1,3 milijona življenj na leto, več milijonov za vedno ostane invalidnih. Samo v Evropski uniji je leta 2009 na cestah umrlo več kot 35 tisoč oseb, poškodovanih je bilo 1,5 milijona oseb. Nastali družbeni stroški najhujših posledic prometnih nesreč v Evropski uniji so zelo visoki in so v letu 2009 znašali približno 130 milijard evrov. V Republiki Sloveniji je leta 2009 umrlo 171, poškodovanih je pa bilo 12.306 oseb, pri čemer so izračunali, da so družbeni stroški znašali 1 milijardo evrov.

Slovenske ceste so leta 2001 po podatkih Javne agencije RS za varnost prometa terjale 278 človeških življenj, leta 2010 pa je v prometnih nesrečah umrlo 138 ljudi. V nacionalnem programu varnosti cestnega prometa, ki ga je agencija za varnost prometa poslala v medresorsko usklajevanje, je kot strateški cilj zapisano, da leta 2021 na slovenskih cestah ne bo umrlo več kot 70 oseb.


LUK
Ljudska univerza Kranj

V tednu vseživljenjskega učenja vabi na
**brezplačne predstavitve - delavnice**

**Ponedeljek, 16. maja, ob 16. uri**
- Metode in tehnike uspešnega učenja. Naučite se učiti in uspeli boste!

**Sreda, 18. maja, ob 10. uri**
Zdravstvena fakulteta Ljubljana - delovna terapija
- Kaj narediti, ko se pojavi težava, zbolim, se poškodujem. Demonstracija uporabe raznih pripomočkov.

**Četrtek, 19. maja, ob 17. uri**
- Moj osebni izgled - od človekove podobe do izvrstne samopodobe, osebna urejenost, barve, stil.

**LUK-promotor vseživljenjskega učenja**
**Tel.: 04/280 48 00, www.luniverza.si**


Poljane nad Škofjo Loko

## Zaradi prstana si je odtrgal prst

V sredo okoli 18. ure se je na delovišču stanovanjske hiše v Poljanah nad Škofjo Loko zgodila delovna nesreča, v kateri se je delavec huje ranil. Do nesreče je prišlo, ko je delavec skočil s tovornega vozila. Pri skoku se je prijel za rob in s prstanom na roki zadel v kovinski del na tovornem vozilu, zaradi česar me je odtrgalo del prsta na levi roki. **S. Š.**

Kranj

## Prehitro po avtocesti

Policisti so pridržali 40-letnega Ljubljančana, ki je na delu gorenjske avtoceste, kjer je hitrost omejena na 80 km/h, vozil 138 km/h. Bil je tudi vinjen, zato so mu nadaljnjo vožnjo prepovedali. Uro kasneje so istega voznika spet ustavili in ga pridržali, zaradi večkratnih hudih kršitev cestnoprometnih predpisov pa so mu zasegli BMW 530. **S. Š.**

Kranj

## Zaloten pri kraji

Kranjski policisti obravnavajo primer drzne tatvine. V sredo nekaj pred 19. uro so jih obvestili, da je neznani moški vstopil v stanovanje v Kranju in odtujil denarnico. Pri tem ga je zalotila 47-letna lastnica, nakar je tat z denarnico stekel iz stanovanja. Med begom je vzel denar (bilo ga je za deset evrov), denarnico pa odvrgel. Policisti poizvedujejo za moškim, starim okoli štirideset let, krajših temnih las in temnejše polti. Oblečen je bil v črno majico in hlače olivne barve. Okoli vratu je imel zlato verižico. **S. Š.**

# GG +

POGOVOR
AKTUALNO
ZANIMIVOSTI
NA ROBU
RAZGLED

## Balkonsko cvetje, majhne vrste luksuz

Slovenci imamo radi cvetje in se temu ne odpovedujemo, se pa še vedno pozna gospodarska kriza: za malo denarja bi radi veliko.
Na sliki: s cvetličnega sejma v Škofji Loki / Foto: Tina Dokl

Stran 17

### Pogovor

**Valentin Inzko:** "Boljša rešitev ni bila mogoča." **Stran 14**

### Pogovor

**Radovan Žerjav:** "Konkurenčno gospodarstvo bi samo dalo nova delovna mesta." **Stran 15**

### Zgodba

**Upokojena učiteljica Slavka Kocijančič Pirc** je praznovala stoti rojstni dan. **Stran 16**

*Pogovor*

# Boljša rešitev ni bila mogoča

*Valentin Inzko*

**Uspešna pogajanja so prinesla olajšanje in upanje. Srečni pa nismo, saj smo Slovenci upali, da bomo dobili več, pravi eden od slovenskih pogajalcev, predsednik Narodnega sveta koroških Slovencev dr. Valentin Inzko.**

Jože Košnjek

Po velikonočnih praznikih, v torek, 26. aprila, so bila v Celovcu končana pogajanja med predstavniki treh osrednjih organizacij Slovencev na Koroškem, deželno vlado in zvezno vlado na Dunaju, ki so podpisali memorandum. Ta predvideva postavitev 164 dvojezičnih krajevnih tabel vključno z 91 tablami, ki že stojijo, večjo finančno pomoč kulturnim in vzgojnim ustanovam Slovencev na Koroškem in urejuje javno rabo slovenskega jezika.

**Dr. Valentin Inzko**, dolgoletni avstrijski diplomat, doma v Svečah v Rožu, je bil skupaj s predsednikom Zveze slovenskih organizacij na Koroškem dr. Marjanom Šturmom in predsednikom Skupnosti koroških Slovencev Bernardom Sadovnikom kot predsednik Narodnega sveta koroških Slovencev član slovenske pogajalske skupine in zaradi svojega ugleda in izkušenj tudi najbolj izpostavljen javnosti. Ker so se prav v zadnjih dneh razmere v Bosni in Hercegovini, kjer je dr. Valentin Inzko visoki predstavnik mednarodne skupnosti, hudo zapletle, nisva mogla najti časa in kraja za pogovor. Končno se nama je uspelo srečati v četrtek minuli teden na brniškem letališču, ko je priletel iz Sarajeva, odšel za nekaj ur domov v Sveče in potem odhitel v New York, kjer je v ponedeljek na seji Varnostnega sveta Organizacije združenih narodov poročal o razmerah v Bosni in Hercegovini.

Dr. Valentin Inzko na brniškem letališču. Pota v Sarajevo in nazaj vedno opravi s slovensko Adrio Airways.

*Koroška deželna vlada v Celovcu je v torek s štirimi glasovi za in tremi proti sklenila med 6. in 12. junijem izvesti referendum o rezultatih pogajanj med predstavniki Slovencev na Koroškem in vladama v Celovcu in na Dunaju. Glasovnice bodo prebivalci Koroške prejeli po pošti, vrniti pa jih bodo morali do 17. junija.*
*(Iz sporočila STA)*

**Gospod Inzko, ste zadovoljni z rezultati pogajanj med koroškimi Slovenci in vladama v Celovcu in na Dunaju?**

"Imamo občutek olajšanja, da so ta naporna pogajanja mimo, srečen pa ni nihče. Mi smo upali, da bomo dobili več dvojezičnih krajevnih napisov in da bo slovenščina kot uradni jezik lahko bolj razširjena, kot je sedaj. Tudi pri finančnih podporah smo na nekaterih področjih pričakovali več, na primer pri povečanju športne dvorane pri Slovenski gimnaziji v Celovcu, da bi imela prostor za štiristo gledalcev."

**Vaša vloga v pogajanjih ni bila lahka, saj ste morali delovati na več področjih: ob pogajanjih z oblastmi iz Celovca in Dunaja ste morali usklajevati stališča z drugima dvema organizacijama Slovencev na Koroškem, ki sta vsaj navzven delovali bolj popustljivo kot Narodni svet, in prepričati člane Vaše organizacije, da na pogajanjih le ne bo mogoče doseči vsega.**

"Popolnoma prav imate. To je bil boj na več frontah in zato ni bilo lahko. Sam sem od začetka do konca pogajanj užival zaupanje moje organizacije. Vseh mi ni uspelo prepričati ali vsaj ne do konca, vendar ugodnejši izid pogajanj v sedanjih razmerah ni bil mogoč."

**Javnost je bila obveščena o treh pogajanjih. Ste se srečevali tudi neuradno?**

"Uradno smo se dobili trikrat. Vem pa, da je imel dr. Marjan Šturm stalne stike z Dunajem. O nekaterih nam je poročal, nad vsemi pa nimam pregleda. O vsebini njegovih pogovorov z Dunajem sva se večkrat pogovarjala."

**Vi ste se pogosto pojavljali v medijih in prepričevali koroško in avstrijsko javnost, da je sedaj priložnost za rešitev slovenskega problema na Koroškem. Ste bili uspešni?**

"Delovanje v medijih nam je pomagalo. Avstrijska javnost se je zbudila in stopila na našo stran. Ne le nekateri dunajski, ampak tudi severno- in južnotirolski časopisi so nas krepko podpirali. Koroški mediji so večinoma le poudarjali interes, da pride do rešitve, saj se je dežela že naveličala stalnega pogrevanja tega problema."

**Kakšen vtis je naredil na vas deželni glavar Gerhard Doerfler? Je človek, s katerim se je mogoče dogovoriti in mu verjeti?**

"Pri deželnem glavarju bi si želel na nekaterih področjih več prožnosti, več razumevanja naših problemov. Po drugi strani pa je prehodil dolgo pot, saj se je njegova svobodnjaška stranka še pred leti upirala postavitvi tudi ene dodatne dvojezične krajevne table."

**Če bo sporazum sprejet, se bo deželni glavar vpisal v zgodovino Koroške kot človek, ki je rešil problem Slovencev na Koroškem.**

"Gotovo bodo tako pisali o njem. Seveda pa manjšina zaradi sprejete rešitve ni posebej srečna. Vendar znova poudarjam, da v tem trenutku v sedanjih razmerah na Koroškem boljša rešitev ni bila mogoča."

## Nepotreben referendum

**Vlada sedaj pripravlja ustrezen zakon. Kaj boste storili, če v njem ne bo takšnih rešitev, za kakršne ste se dogovorili?**

"Mi sedaj čakamo na osnutek zakona, ki ga bomo natančno pregledali, predvsem detajle, kot pri pogodbi z zavarovalnico, v kateri je treba biti še posebej pozoren na droben tisk. Če z osnutkom ne bomo zadovoljni, bomo predlagali spremembe."

**Ste prepričani, da bodo na Koroškem postavljene nove dvojezične krajevne table in rešeni drugi problemi slovenske manjšine? Sta dežela in njena politika zrela za ta korak?**

"Prepričan sem, da bodo table postavljene. Vendar slovenska manjšina ni navdušena nad ljudskim povpraševanjem, ki je, če uporabim stari avstrijski pregovor, prav toliko potrebno kot golša. Zakaj je potrebno povpraševanje, če smo dosegli dogovor in bo imel ustrezni zakon rang ustavnega zakona. Poleg tega ne more ena dežela odločati o izpolnjevanju pogodbe, ki je zadeva države, in večina glasovati o pravicah manjšine. Predvsem nas je strah čustvenih izbruhov na nemški strani, vendar verjamem v uspeh, saj bo ljudsko povpraševanje potekalo po vsej Koroški, ta pa naš dogovor sprejema z olajšanjem in veseljem. Na splošno večina Koroščev takšnemu referendumu nasprotuje."

**Kaj vam o dogovoru rečejo ljudje, Slovenci in člani večinskega naroda, ki jih srečujete?**

"Večina jih izreka olajšanje. Ljudje, predvsem Slovenci iz krajev, ki ne bodo dobili dvojezičnih krajevnih tabel, pa so razočarani. Razumem jih. Tudi sam sem razočaran, ker tudi moja vas Sveče, kjer je bilo pri zadnjih štetjih okrog 20 odstotkov Slovencev, leta 2001 pa se je zanje izreklo še 15,8 odstotka prebivalcev, ne bo dobila dvojezičnega krajevnega napisa."

**In domači, soproga, otroka ...**

"Otroka sta zelo kritična in razočarana, ker smo morali sprejeti tako rešitev, vendar razumeta, da ni moglo biti drugače. Družina me podpira v mojem delovanju, čeprav sem po prevzemu funkcije predsednika Narodnega sveta koroških Slovencev še manj doma, kot sem bil prej. Zato izkoristimo vsako priložnost, da se srečamo. Prav srečen sem, ker jutri potujem v New York na zasedanje Varnostnega sveta Organizacije združenih narodov, kjer bom v ponedeljek poročal o razmerah v Bosni in Hercegovini, in bom lahko obiskal Boston, kjer ima moja soproga Bernarda dva koncerta."

**Kakšna je vaša napoved koroške prihodnosti?**

"Čeprav sem optimist, vedno jemljem realnost takšno, kakršna je. Tudi glede Koroške. Seveda so table pomembne, vendar je glavno, da se bo ozračje spremenilo in da bomo vsi na Koroškem gradili novo in drugačno deželo, tako, kakršno si jo mi predstavljamo."

Pogovor

Radovan Žerjav

# Odgovornost nosi tudi opozicija

**Kongres Slovenske ljudske stranke na Bledu je ravno v času politične krize, zato so v stranki zasnovali program za daljše obdobje, ker se čutijo dolžne dati odgovore na vprašanja, ki tarejo Slovenijo, pravi predsednik SLS Radovan Žerjav.**

Radovan Žerjav / Foto Tina Dokl

Danica Zavrl Žlebir

**Kako gledate na izstop stranke Desus iz koalicije?**

"Za krizo v koaliciji je krivih več dogodkov in notranjih konfliktov, ki se niso reševali, kot bi se morali. To se je nabiralo in ni čudno, da je sedaj šlo čez rob. Odhod Desusa me ne preseneča, saj so v tej stranki že večkrat grozili z izstopom, pa ne le iz te, temveč tudi iz drugih vladnih koalicij, svojo namero so sedaj očitno uresničili."

**Kaj je po vašem mnenju krivo sedanje vladne krize in kje vidite izhod iz nje?**

"Ne le zaradi Desusovega izstopa, pač pa tudi zato, ker ima vlada izredno nizko javnomnenjsko podobo in ker zaupanje ljudi vanjo upada, nima več kredibilnosti. Edini način za izhod iz te krize so po mojem mnenju predčasne volitve, ki lahko v najkrajšem času zagotovijo takšno vlado, ki bo imela podporo in bo verodostojna. Katera koli vlada bo že, ki bo dobila 50- in več odstotno podporo, bo s tem kapitalom in potencialom veliko lažje sprejemala težke odločitve. Te bodo v prihodnosti morale biti sprejete, če ne želimo, da bi Slovenija zašla po poti nekaterih evropskih držav. Potrebujemo vlado, ki bo imela zaupanje, ki bo enotna in sposobna sprejemati ključne reforme. Morebitna rekonstrukcija sedanje vlade ali zamenjava predsednika vlade po naši oceni ni prava rešitev, saj bi to pomenilo le krpanje za leto dni. V tem času kakršna koli rekonstruirana vlada ne bo sposobna izpeljati reform, ki so potrebne za to državo, preprosto zato, ker si čez noč ne more pridobiti zaupanja ljudi, kar je v tem primeru ključnega pomena. Za SLS so edina pametna rešitev torej predčasne rešitve."

**Ste edina opozicijska stranka, ki podpira pokojninsko reformo. Zakaj?**

"Sam sem že aprila 2009 javno obljubil, da bo SLS pri ključnih reformah za to državo konstruktivna. To smo želeli dokazati v primeru pokojninske reforme. Naši strokovnjaki so pripravili vrsto predlogov, kako reformo izboljšati, in nekateri so bili tudi sprejeti (denimo olajšave v zvezi z vojaškim rokom in z otroki pri materah) in tudi zaradi tega smo ji naklonjeni. Sprejemamo pa jo tudi zato, ker v tej državi ni več prostora za politično kupčkanje in taktiziranje, pač pa je treba začeti sprejemati odgovorne odločitve, svoj del odgovornosti pri teh pomembnih, ne ravno lahkih in politično nepopularnih odločitvah za dobro te države pa naj da tudi opozicija. Ugotavljamo, da glede na stanje javnih financ in ob dejstvu, da gre v tem času približno 1,3 milijarde v pokojninsko blagajno, da se zagotovijo pokojnine vsem upokojencem, to na dolgi rok ne more biti vzdržno. Potrebni so resni ukrepi, da se pokojninska blagajna vzpostavi kot vzdržen sistem. Večkrat sem dejal, da obstajajo tri možnosti: ali povečamo prispevno stopnjo (ob dejstvu, da je treba gospodarstvo razbremenjevati ne pa dodatno obremenjevati, je to za nas popolnoma nesprejemljivo); ali znižati pokojnine (še manj sprejemljivo glede na to, da nekateri že sedaj dobivajo prenizke pokojnine); ali tretja možnost, da se zaostrijo pogoji upokojevanja. Ravno tretja možnost je bila uporabljena v naši pokojninski reformi, enake rešitve uporabljajo vse evropske države, ki se ukvarjajo z reformami pokojninskih sistemov. Če obstaja še kaka četrta možnost, naj tisti, ki jo poznajo, to na glas povedo, ker bi bilo potem možno to rešitev izvoziti v Evropo. Tudi demografski podatki govorijo v prid reformi: danes 1,54 zaposlenega dela za enega upokojenca, trend pa je takšen, da bo v nekaj deset letih en zaposleni delal za enega upokojenca. In ni gospodarstva na tej zemeljski obli, ki bi bilo ob takem razmerju aktivnega in neaktivnega prebivalstva konkurenčno. Po moji oceni je pokojninska reforma nujna. Zavedamo se, da ni idealna. Tudi kaka druga ne bo idealna, vendar pred njo ne moremo pobegniti. Če jo bomo tokrat zavrnili, bo počakala naslednjo vlado, ki bo po moji oceni morala sprejeti še bolj radikalno."

**Ne bi bila nemara rešitev zaposlovanje in nova delovna mesta?**

"V časih največje konjunkture (v letih od 2004 do 2007) nam je uspelo brezposelnost zmanjšati za 15 tisoč, torej smo v najboljših časih ustvarili približno 15 tisoč delovnih mest. Danes je brezposelnih 120 tisoč in argument proti pokojninski reformi je, da pač zaposlimo 120 tisoč brezposelnih. To ni realno. Celo če bi leta 2012 dosegli konjunkturo, kot smo jo imeli v omenjenem obdobju, bi po najbolj optimističnem scenariju zmanjšali brezposelnost za 15 ali največ 20 tisoč. To bi trajalo kar nekaj let, da bi znižali brezposelnost, ki je posledica globalne gospodarske krize in neumnosti, ki smo jih sami počeli."

**Kaj pa realno pričakujete: bo na referendumu pokojninska reforma sprejeta ali zavrnjena?**

"Bojim se, da bodo vsi trije zakoni na referendumu predvsem glasovanje o nezaupnici obstoječi vladi, kar pomeni, da bodo vsi padli. V primeru pokojninske reforme je to slabo, pri drugih dveh zakonih pa smo bili v SLS proti: kar zadeva arhive, bi bilo civilizacijsko in evropsko, da se opravičimo, če smo storili kaj narobe, sicer pa je treba tajne sodelavce zaščititi že zaradi sedanje mreže. V primeru dela na črno pa menimo, da ni primerno, da ga rešujemo v segmentu medsosedske pomoči. Treba se je skoncentrirati na tisti del dela na črno, ki je resnični problem. Moja ocena je, da je bilo odprtih preveč zadev. Vlada bi se morala osredotočiti na najbolj ključne zadeve, ki ovirajo normalno funkcioniranje slovenskega gospodarstva. Pokojninska reforma je ena takšnih, pred tem pa bi se morali resno ukvarjati z delovno pravno zakonodajo in vsemi ukrepi, ki bi razbremenili slovensko gospodarstvo. To bi imelo za posledico večjo konkurenčnost, ta pa bi povzročala, da bi gospodarstvo samo dalo nova delovna mesta."

**Pred kratkim so vašega člana, mariborskega župana Franca Kanglerja, osumili korupcije. Kako v stranki gledate in ravnate ob takšnih odklonih?**

"Zagovarjam tezo, da politične stranke, tudi SLS, ne smejo biti neprebojni jopič, ki bi kogarkoli pred čemerkoli ščitil. Vsak je pred zakoni enak, ne glede na priimek, to velja enako zame kot predsednika stranke, za gospoda Franca Kanglerja ali za kogarkoli tretjega. Zato smo v SLS postavili zelo jasno stališče: pričakujemo, da bodo pristojni organi svoje delo opravili strokovno in neodvisno, pričakujemo, da se vsi postopki odvijejo čim prej in da se hudi očitki v tej zadevi čim prej bodisi potrdijo bodisi zavržejo. Če se bo izkazalo, da je župan Maribora kriv za tisto, kar mu očitajo, potem moram jasno povedati, da mu ni več mesta v SLS. Če pa temu ne bo tako, bi bilo tudi prav, da se nekdo v tej državi opraviči, saj ne bi želeli, da se ponovi kaj takega, kot je bil primer poslanca gospoda Magajne. Nekaj odmevnih primerov v stranki je že bilo in ne razmišljamo, da bi v sedanjem primeru ravnali kakorkoli drugače, kot smo že poprej. S tem smo dokazali, da želimo v politiki spremeniti neprimerno ravnanje in se izogniti primerom, ki v politiko ne sodijo."

**Koliko je SLS še povezana s svojim kmečkim izvorom?**

"Stranka se je rodila iz kmečkih korenin, ki nas povezujejo, krepijo in nam dajejo zdravo razmišljanje pri presoji problemov v Sloveniji. Na to smo ponosni, se pa tudi zavedamo, da smo kot moderna ljudska stranka, ki se primerja z evropskimi ljudskimi strankami, poklicani tudi k odpiranju vseh drugih družbenih vprašanj, predvsem pa dajati odgovore nanje. V prvo vrsto sam postavljam gospodarstvo, treba pa je odpreti tudi druga vprašanja, povezana s stroški delovanja države. V zvezi s tem pripravljamo ukrepe, ki bodo osnova programa SLS na prihodnjih volitvah. K temu je treba jasno povedati, da bodo ukrepi za to, da bo vzpostavljeno poslovno okolje, ki bo Sloveniji dalo nova delovna mesta. Želimo doseči, da bodo v tem okolju ljudje radi ostajali. In če se znova navežem na naše korenine: ne smemo pozabiti tudi na višji delež samooskrbe Slovenije s hrano, ker gre za strateško vprašanje prihodnosti. V zvezi s tem potrebujemo jasne ukrepe, da bodo ljudje radi obdelovali zemljo in pridelovali hrano, da jim bo pri tem tudi nekaj ostalo za preživetje in da bo zdrava hrana našla ustrezno pot do potrošnikov."

*"Pokojninska reforma ni tista, ki bo rešila državo. Je pa potreben pogoj ob drugih reformah, denimo zdravstveni in še bolj reformi delovnopravne zakonodaje, da zlezemo na zeleno vejo. Razmontirati bi morali tudi tajkunski mehanizem, ki se je zgodil v Sloveniji in dodatno dal pospešek gospodarski in finančni krizi."*

Zgodba

Gospa Slavka Kocijančič - Pirc, nekdanja učiteljica, mama štirih otrok, častna članica Planinske zveze Slovenije in že 60 let naročnica Gorenjskega glasa / Foto: Tina Dokl

**Na neizogibno vprašanje po receptu za tako dolgo življenje s svojim značilnim humorjem odgovori: "Bog me ne mara, hudič se me pa boji!"**

# Vse najboljše, gospa učiteljica!

**"Gorenjski glas je moja vez z domačo Gorenjsko, redno ga berem vseh 60 let," pravi gospa Slavka Kocijančič Pirc, v Kropi rojena upokojena učiteljica, ki je v torek praznovala stoti rojstni dan.**

Marjana Ahačič

V torek, 10. maja, je gospa Slavka Kocijančič Pirc na Ljubljanskem gradu v krogu svoje družine praznovala svoj stoti rojstni dan. Čestitke nekdanjih učencev, prijateljev in sorodnikov so ves mesec prihajale iz različnih koncev Slovenije. Gospa Slavka Kocijančič Pirc je namreč po rodu Gorenjka - mama je bila doma v Kropi, oče pa v Lipnici - otroštvo je preživela na Dolenjskem, zdaj pa skoraj 60 let živi v Ljubljani. In ves ta čas je tudi zvesta naročnica Gorenjskega glasa.

"Prvih deset let je preživela v Bušeči vasi na Dolenjskem, kjer sta starša učiteljevala. Ta leta ji bodo ostala v trajnem spominu kot najsvetlejši del njenega življenja. Še dandanes ima prisrčne stike z Bušečani," pripoveduje sin Simon, gospa Slavka pa se z radostjo nasmehne ob misli na tiste čase in doda, da takrat zagotovo nihče ni verjel, da bo dočakala sto let.

"Pripovedovali so mi, da sem, ko sem bila stara komaj mesec dni, skoraj umrla. Negibna sem ležala na postelji, pred usta so mi dali ogledalo in čakali, da bi se od mojega diha orosilo. Pa se ni. Mama je zakričala in me sunkovito stisnila k sebi. Bratova žena, zdravnica, je vedno govorila, da me je s tistim sunkom spravila k življenju ..."

Pravi, da je od zmeraj vedela, da bo učiteljica. "V šoli smo živeli, natančno sem vedela, kaj pomeni učiti. Pa otroke sem imela zmeraj rada, kaj pa bi drugega?" Eden od sinov doda, da je tako še zmeraj. "Kadarkoli greva na sprehod in srečava otroke, jih prijazno ogovori. Oh, včasih znajo najini sprehodi na ta račun res dolgo trajati. Če ne zaradi otrok, pa zaradi njenih nekdanjih učencev, ki jo še vedno radi ustavijo in ogovorijo. Včasih jih ne spozna takoj, ko pa zasliši ime, še vedno za vsakega ve, v kateri klopi je sedel, še doda. "Profesor Janez Bogataj je sedel v drugi klopi na levi, mi je nekoč povedala, pa ji nisem čisto verjel," se smeji sin Igor, "dokler ni tega dejstva potrdil sam nekdanji učenec."

Leta 1931 se je poročila s tovarnarjem Vinkom Pircem, sosedom iz Lipnice pri Kropi, spet pripovedujejo otroci. V zakonu so se rodili otroci Simon, Desanka in Nikolaj. Med vojno je bil mož Vinko partizan in tedaj je ona vodila tovarno. Sodelovala je v narodnoosvobodilnem gibanju in učila v partizanski šoli. Po osvoboditvi se je rodil še najmlajši sin Igor. Leta 1953 sta se zakonca razšla, tedaj se je preselila v Ljubljano, skrbela je za svoje štiri otroke in jim v težavnih povojnih letih pripomogla do izobrazbe: Simon je geolog, hčerka Desanka pravnica, Nikolaj vojni pomorski častnik in najmlajši Igor ekonomist.

Poučevala je na ljubljanskih šolah, najdlje na šoli Majde Vrhovnik, kjer je leta 1972 dočakala upokojitev. Zdaj živi mirno življenje v svojem prijetnem meščanskem stanovanju pod Ljubljanskim gradom in se živo zanima za svet okoli sebe. "Veseli se dobrih novic in jezi nad slabimi, rešuje križanke, odgovarja na pisma, ima stike z oddaljenimi sorodniki in se redno sestaja v bližnji kavarnici s prijateljicami," pravijo otroci, veseli, da lahko tako dolgo delijo njen optimizem, radost in voljo do življenja.

BMW EKO regata

21.5. ob 12.00 uri v Veliki Zaki na Bledu

Veslaška regata uspešnih veslačev in podjetnikov

zabavni program Murat & Jose, Bilbi, plesni skupini Prodance in Stars

Ekošola AmCham Slovenia Gorenjski Glas

32 izbranih slovenskih podjetij, 32 četvercev s krmarjem,
32 vozil BMW serije 5, 32 sodelujočih osnovnih Eko šol,
320 posajenih dreves, 3200 otrok na Svetovnem prvenstvu v veslanju

BLED 2011 d.o.o., ŽUPANČIČEVA CESTA 9, BLED

*Zanimivosti*

# Balkonsko cvetje, majhne vrste luksuz

**"Slovenci imamo radi cvetje in se temu ne odpovedujemo, se pa še vedno pozna gospodarska kriza: za malo denarja veliko," je dejala Maja Zadražnik iz KVC Slogin vrt Naklo.**

Suzana P. Kovačič

"Prodaja balkonskega cvetja ostaja na približno enaki ravni kot lani, kar je še vedno manj kot v najboljših letih, vendar menimo, da cvetje ostaja tiste majhne vrste 'luksuz', ki si ga ljudje še vedno privoščijo," je povedal **Jurij Jurgele** iz Flore iz Zgornjih Bitenj. "Vsekakor se tudi na tem segmentu pozna ekonomska kriza v državi in je prodaja balkonskega cvetja nekoliko manjša v primerjavi z drugimi leti," je dejala **Marija Mehle** iz Kmetijske zadruge Cerklje. Iz kranjskega Vrtnega raja so sporočili, da bi v tem trenutku še težko primerjali prodajo balkonskega cvetja glede na lansko sezono, ker je bilo vreme aprila in še v začetku maja precej nenaklonjeno, a se je prodaja v zadnjem času vendarle znatno povečala. Da je bila prodaja balkonskega cvetja spomladi v redu, pa je povedala **Majda Kolenc Artiček** iz Biotehniškega centra Naklo.

Sadike balkonskega cvetja so dobile v zadnjih letih nove razsežnosti, saj si ne predstavljamo več okna brez cvetja. / Foto: Tina Dokl

## Cvetje v dobri "kondiciji"

Če si privoščimo te majhne vrste luksuz, je zelo pomembno, da je balkonsko cvetje v dobri kondiciji, že ko ga kupujemo. "Rastlina mora biti zdrava, lepa na pogled, z zdravimi listi. Pomembno je tudi, kje je bila sadika vzgojena, saj matični potaknjenci, ki so sicer uvoženi, ampak nato vzgojeni v rastlinjakih slovenskih vrtnarjev, praviloma bolje uspevajo. Pri nasajenih koritih pa moramo paziti, da so rastline močne, zdrave, utrjene in nasajene v kakovosten rastni substrat," je poudarila Marija Mehle. Tu so v prednosti specializirane trgovine in vrtnarije, ki cvetje vzgajajo. "Korita prestavimo iz zaprtih prostorov na prosto po petnajstem maju, po ledenih možeh. Paziti moramo, da jih takoj ne izpostavimo močnemu soncu in vetru, saj so rastline še občutljive in se morajo prilagoditi novemu okolju. Rastlina mora imeti dovolj prostora za rast, torej mora biti korito dovolj veliko. V 40 centimetrov dolgo korito je priporočljivo posaditi le dve rastlini, v 50 do 60 centimetrov dolgo korito pa tri do največ štiri rastline in v 80-centimetrsko korito največ šest rastlin, odvisno od kombinacije rastlin, ki jih uporabimo za nasaditev. Priporočamo korita z vodno rezervo, saj imajo tako rastline nenehen dostop do vode in niso "žejne"," še svetuje Marija Mehle.

## Barvne kombinacije

In po katerem cvetju je največ povpraševanja? "Po klasičnih rastlinah, kot so bršlinke in pelargonije, ki jih potrošniki poznajo in ni z njimi veliko dela," je povedala Majda Kolenc Artiček. "Še vedno prevladujejo bršlinke, pelargonije in preizkušene strukturne rastline," pritrjuje tudi **Maja Zadražnik** iz KVC Slogin vrt Naklo. Tudi pri balkonskem cvetju pa lahko govorimo o modernih, trendovskih nasaditvah, čeprav sogovorniki opozarjajo, da je treba upoštevati tudi druge dejavnike, kot so barva fasade hiše, lega, nega in zahtevnost izbranih rastlin. Navsezadnje nam morajo biti izbrane rastline všeč. Kljub temu poglejmo, h kakšnim trendom - tudi ti so različni, kot boste brali - se letos nagibajo sogovorniki. "Če pogledamo na splošno, še vedno prevladujejo barvne kombinacije lila in roza," je dejala Majda Kolenc Artiček. "Popularne so nasaditve svetlih barv, predvsem bele," je povedal Jurij Jurgele. "Letošnja modna barvna kombinacija je rumeno-bela, zasaditev korita pa je lahko bela pelargonija, svetla batata, trave, grobelnik," je ponazorila Maja Zadražnik.

Da bo balkonsko cvetje dobro uspevalo, je še kako pomembno, v kakšno zemljo ga nasadimo. Iz Vrtnega raja svetujejo, da izberemo kakovostno zemljo, ki ima primerne deleže šote, prsti, gnojila. Ob sajenju vedno zamešamo v zemljo granule dolgotrajnega gnojila, približno tri tedne po sajenju pa začnemo balkonsko cvetje redno dognojevati. Odvisno je tudi, kakšno nasaditev imamo. Med rožami, ki potrebujejo največ nege, so na primer surfinije in milijon zvončki, je poudaril Jurij Jurgele.

**Maja Zadražnik svetuje: "Pravi substrat, prava gnojila in pravi smisel za rastlinje predvsem pa za kombinacije."**
**Sončna stran: bršlinka, pelargonija, zmajevo krilo, bolivijska begonija, sumerwings begonija, grobelnik, batata, afriški smilj, bidens, sončna fuksija, trave, lotos ...**
**Polsenca - senčna stran: fuksije, surfinije, milijon zvončki, bakopa, gomoljna begonija, grobelnik, mlekeč, asparagus, trave, batata ...**

## Cene balkonskega cvetja

V Biotehniškem centru Naklo se cene za sadiko za angleško pelargonijo, navadno bršlinko, zmajeva krila, okrasno koprivo, surfinijo, verbeno, fuksijo gibljejo od 1,10 do 2,50 evra. V Vrtnem raju je cena za navadno bršlinko 0,89 evra, v Flori je cena v 'kultipaku' (deset) sadika bršlinke 0,49 evra, v KZ Cerklje stane sadika 0,95 evra. Okrasna kopriva v Vrtnem raju stane 1,29 evra, v Flori od 2,40 evra dalje, v KZ Cerklje 1,60 evra. Za sadiko surfinije v Vrtnem raju boste odšteli 1,19 evra, v Flori od 1,90 evra, v KZ Cerklje 1,30 evra. Še za zmajeva krila: v Vrtnem raju stane sadika 2,19 evra, v Flori 1,80 evra, v KZ Cerklje pa stane velika sadika 2,20 evra. Treba je upoštevati, da je cene težko povsem primerjati, ker so sadike različno velike, ... V veliko specializiranih trgovinah in vrtnarijah vam balkonsko cvetje nasadijo v korita, pogosto brezplačno, če ste cvetje kupili pri njih.

"Vsako leto je izbor rastlin večji - žlahtniteljske družbe vsako leto poskrbijo za veliko novosti," je še povedal Jurij Jurgele. Marija Mehle je o novostih dodala: "Obstoječe vrste so bolj intenzivnih tonov barv kot v preteklih letih." Če povzamemo: sadike balkonskega cvetja so dobile v zadnjih letih nove razsežnosti, saj si ne predstavljamo več okna brez cvetja ...

Foto: Tina Dokl

Sproščujoča oaza iz Biotehniškega centra Naklo. Zasaditev je delo Sonje Jerič Štefe, ki vodi hortikulturno področje.

Foto: Tina Dokl

Poletni koktail. Zasaditev je delo Sonje Jerič Štefe.

Po klasičnih rastlinah kot je bršlinka, je še vedno veliko povpraševanja. Zasaditev je iz KZ Cerklje. / Foto: Tina Dokl

Foto: Tina Dokl

Tudi pri balkonskem cvetju lahko govorimo o trendovskih nasaditvah. Letos so popularne tudi nasaditve svetlih barv. Ideja na sliki prihaja iz Flore iz Zgornjih Bitenj.

Obstoječe vrste so bolj intenzivnih tonov kot v preteklih letih / Foto: Tina Dokl

# Na robu

PASTI INTERNETA

## Moja žena je hladna kot led in mi ne da

MILENA MIKLAVČIČ

*usode*

Zgodbo o Mariji, Luciji in Altheji je povsem po naključju prebiral tudi K. N., ko je preživljal dopust v Bohinju. Poklical me je in mi povedal, da niso samo moški tisti, ki se jih je na internetu treba bati. Povedal mi je zgodbo o lastni naivnosti, ko je šel na limanice ženski, za katero je bil prepričan, da je najbolj nedolžno bitje pod soncem.

"S svojim glasom in dobrikanjem me je popolnoma omrežila, dal sem ji vse, kar sem imel, tudi srce, potem pa me je pustila, zavrgla in izginila," je še dodal, svojo zgodbo pa je bil pripravljen tudi v celoti povedati.

Pa se vrnimo k naši zgodbi, ki bo, srčno upam, pomagala, da bodo tisti, ki navezujejo stike z neznanci, pri tem bolj pazljivi in previdni:

Althea pripoveduje, da je bil Toni zelo pozoren do nje, pomagal ji je, da se je počasi spravila v posteljo, sedel je ob njej in ji prinašal čaja. Čutila pa je, da ga je najbolj skrbelo to, če bo ostala doma in ne bo šla v službo.

"Težko je verjeti, ampak tisto noč sem spala kot top," pripoveduje Althea.

"Tako kot sem se zvečer ulegla, v enakem položaju sem se zjutraj prebudila.

Ko se je prišel Toni preobleč, sem zaigrano tiho ječala in svoj trpeči obraz skrivala pod rjuho. Kdo ve, morda bi me spregledal, če bi se mi zazrl v oči, sem na tihem pomislila.

Pobožal me je po laseh in ko sem zaslišala vhodna vrata, ki so se zaprla za njim, sem planila kvišku in stekla k oknu. Komaj za milimeter sem odgrnila zaveso, ravno toliko, da sem ga razločno videla, kako jo je s hitrimi koraki ubral po ulici navzgor. Na moje presenečenje se je dvakrat ozrl, a ni pogledal proti oknu spalnice, ampak proti vratom, kot bi se bal, da bi me zagledal tam. Nenadoma je zavil proti avtomobilu rdeče barve, hitro odprl vrata, in sedel vanj.

'Aha, taki so tvoji "opravki"!' sem si rekla jezno in vsa slaba vest, ki sem jo imela zaradi njegove pozornosti, je v hipu izginila. Prvo, kar sem naredila, je bilo, da sem trdno zapahnila vhodna vrata. Ključ sem dvakrat, za vsak primer, obrnila v ključavnici. Potem sem sedla pred računalnik. Strani so se mi odpirale strašno počasi, nestrpno sem bobnala po mizi.

Pisali sta mi dve ženski.

Prva je bila neka Nadinaljb, druga pa Lucija.

"Z osebo, o kateri me sprašujete, sem se srečala le dvakrat. Žal me Toni ni prepričal, morda zato ne, ker je obakrat doma "pozabil" denarnico in sem morala hotel plačati sama. Lahko ga imate, če ga hočete. Takih prdecev, kot je on, je povsod, kolikor hočeš," je bilo zapisano v prvem, Nadininem 'mailu'.

Spoštovana, je pisala Lucija, moški, o katerem me sprašujete, me je zasvojil s prebujenostjo. Ob njem sem spoznala, da sem ženska. Sanje so postale resničnost tisti trenutek, ko se me je Toni prvič dotaknil. Četudi ga danes preklinjam, se vseeno sprašujem, bi šla še enkrat po isti poti ...?

Ne poznam nobenega drugega moškega, ki bi se za katerokoli žensko potrudil na tak način. Zaradi njega sem se sprla z možem, s katerim sem preživela pol življenja.

Imela sem srečo, (hvala, recesija!), da sem našla garsonjero, in to opremljeno in ne predrago, kamor sem se preselila. Žal sama, ker so otroci raje ostali z možem. S Tonijem sem spoznala nebesa, zaradi njega sedaj spoznavam pekel. Grozno je. Nenehno si očitam, da sem ravnala skrajno neumno, da sem prodala dušo za malo seksa. Pa sem jo res? V samoti razglabljam in se sprašujem, zakaj mi je bilo vsega tega treba. Ne najdem odgovora. Vse je zmedeno, kot je zmedeno tole pismo, ki ga pišem. Če vam karkoli lahko pomagam, samo povejte. Če želite, me tudi pokličite, moja mobitel številka je 041867...

Pozdravljam vas, Lucija.

Povsem spontano sem segla po telefonu in zavrtela številko, ki jo je zapisala.

Ko sem zaslišala njen glas, sem planila v jok. Ničesar nisem mogla reči. Šele čez čas, ko sem se umirila, sem jo jecljaje prosila, naj mi oprosti, da si ne morem pomagati, da ne gre. Da sem popolnoma na tleh, četudi se delam močno in pogumno.

Lucija me je razumela. Kaj tudi ne bi?! Marsikaj od tega, kar sem doživljala, je morala prestajati sama. 'Kaj bi ti naredila na mojem mestu?' jo končno vprašam. Zbrala bi njegove stvari in jih postavila na prag. Zaenkrat nič drugega, mi odgovori. Slišalo se je tako enostavno in odločno. Kolebala sem, bala sem se, da se bo jezil, bil užaljen. Ženska na drugi strani se je zasmejala in me grobo postavila na realna tla z besedami, da iščem izgovore, ker se mu nočem odpovedati. Oštevala me je, kot bi bila moja mama. Nazadnje me je že na pol prepričala z besedami, da če sem imela toliko poguma, da sem mu vdrla v računalnik, našla njo in ostale, potem pa res ne vidi smisla, da še naprej cincam.

Ko sva se poslovili, sem nagnila prvo steklenico z likerjem in odpila nekaj požirkov. Vsaj malo opogumljena sem izpod postelje privlekla kovček, ki me je spremljal na potovanjih. Ko sem iz omare jemala Tonijeva oblačila, sem vsa presenečena ugotavljala, da jih sploh ni bilo veliko. Spodnje perilo pa je bilo le tisto, ki sem mu ga kupila sama. Največji problem mi je predstavljala njegova, oziroma moja pisarna. Računalnik /razen ekrana, ki je bil moj/ sem vtaknila v večjo škatlo, obložila pa sem ga s knjigami, fascikli in papirji, ki so ležali na policah. V predalih prav tako ni bilo dosti stvari ..."

*(Se nadaljuje)*

## Preselili se bomo (1)

DAMJANA ŠMID

*moj pogled*

*Tudi v naši deželi postajamo vedno bolj prožni, kar se tiče selitev. Včasih se to zgodi zaradi boljših pogojev, zaradi narave dela ali zaradi življenjskih okoliščin. Starši se takrat sprašujemo, kako pripraviti otroka na vse spremembe, ki jih prinese selitev. Vsaj dve okoliščini sta tisti, ki sta odločilni pri tem, kako stresno bo to za otroka. Prva je starost otroka, druga pa prožnost družine. Mlajši ko je otrok, lažje bo sprejel selitev. Starejši otrok je pognal že več "korenin" v okolju, zato je zanj pogosto težje. Vendar to ne drži vedno, saj je osebnost otroka tista, ki določa, kako hitro se prilagaja okolju, ali je zadržan pri navezovanju stikov ali pa hitro prevzame pobudo in si prilagaja okolje. Predšolski otroci povezujejo svoje življenje še s fizičnimi predmeti, zato velja razmisliti o tem, da pohištva v njegovi sobi ne menjamo in da poleg selitve uvedemo samo najbolj nujne spremembe. Postopnost velja za vse otroke in tudi odrasli imamo radi postopne spremembe, ne vse čez noč. Če so otroci vključeni v priprave, je to zanje zelo koristno, saj so pri tem aktivni in imajo občutek, da lahko vplivajo na dogajanje. Tako naj pomagajo pri pospravljanju, zlaganju igrač v škatle, pri izbiranju barv in podobno. Še pred tem pa naj bodo počasi seznanjeni z novim okoljem, z lokacijo, kamor se bomo preselili, z vrtcem, ki je v bližini (tudi, če bo nekaj časa ostal še v prejšnjem vrtcu), poglejmo, kje je trgovina, navežimo stike z družinami, ki imajo podobno stare otroke. Preživimo nekaj časa na igrišču, oglejmo si mesto ali vas, pozanimajmo se, kako je z aktivnostmi v prostem času ... Vsaka že prej znana stvar ali človek bosta otroku kasneje v pomoč, ker ne bo vse novo. Glede na okoliščine in vzroke selitve pa imejmo v mislih tudi dokončnost odločitve. Šele ko smo starši prepričani in smo se zares odločili za selitev in ko imamo pogoje za to, takrat se šele začnimo pogovarjati z otroki. Brez potrebe je begati otroke, kako bi bilo, če bi bilo ...*

SODNA KRONIKA TEDNA

Piše: Simon Šubic

## Nekdanji zapornik zahteva odškodnino

**Nekdanji zapornik Milan Plaznik od Republike Slovenije terja 2,8 milijona evrov odškodnine zaradi treh let, ki jih je prebil v zaporu, in trinajst let dolgega sojenja, ki se je končalo z zavrnilno sodbo. Ljubljansko sodišče je v tej zadevi že opravilo poravnalni narok, katerega podrobnosti pa niso znane. Plaznik se je pred poldrugim desetletjem znašel v kazenskem postopku zaradi pridobivanja in posredovanja pri prostituciji. Policija je zaključno predkazensko dejanje v njegovem lokalu v Domžalah izvedla leta 1996. Plaznika so tedaj za štiri mesece priprli, naslednje leto pa so ga obsodili na triletno zaporno kazen, ki jo je med letoma 1999 in 2002 tudi prestal. Dve leti po vrnitvi na prostost pa je vrhovno sodišče sodbo razveljavilo in odredilo novo sojenje. Okrožno sodišče v Ljubljani ga je po petletnem sojenju znova spoznalo za krivega, pri tem pa izreklo pogojno kazen desetih mesecev zapora s preizkusno dobo dveh let. Plaznik se je znova pritožil na višje sodišče, ki pa je na koncu izdalo zavrnilno sodbo zaradi zastaranja. Plaznik zdaj zahteva odškodnino za povzročeno nepremoženjsko in premoženjsko škodo, rad pa bi tudi, da mediji javnost obvestijo o razveljavitvi pravnomočne obsodbe in končni zavrnitvi obtožbe.**

## Sodba Omarju Naberju potrjena

**Ljubljansko višje sodišče je potrdilo sodbo ljubljanskega sodišča, ki je novembra lani Omarja Naberja zaradi spolnega nasilja pogojno obsodilo na sedem mesecev zapora s preizkusno dobo dveh let. Tožilstvo je pevcu očitalo, da je leta 2005 v ljubljanski diskoteki Bachus otipaval in spolno nadlegoval takrat 21-letno študentko, kar pa je Naber vztrajno zanikal. Višje sodišče ga je zaradi zastaranja oprostilo obtožbe povzročitve lahke telesne poškodbe.**

ČRNA KRONIKA TEDNA

## Minuli teden dva mrtva

**Pretekli teden (od 3. do 8. maja) sta v prometnih nesrečah na slovenskih cestah umrli dve osebi, poroča policija. Na Gorenjskem so zadnji teden obravnavali 22 prometnih nesreč, v katerih sta se dve osebi huje, 23 pa lažje poškodovalo. Zaradi vožnje pod vplivom alkohola so gorenjski policisti do streznitve pridržali devet voznikov, med njimi tudi dva povzročitelja nesreče. Zasegli so štiri vozila. Letos je na slovenskih cestah umrlo že 49 oseb (lani 40). Gorenjske ceste so v tem času terjale šest smrtnih žrtev, v enakem obdobju lani pa dve.**

# Knjige in ljudje

Knjige in knjigoljubi (98)

## Slovenci

Miha Naglič

**Marcel Štefančič, jr., Slovenci, Študentska založba, Ljubljana, 2010, 208 strani, 23 evrov, www.studentskazalozba.si**

Po zunanjem videzu skromna broširana knjiga in v njej sedemnajst esejev. *Fontana slovenskega sna*: zgodba o enkratni slovenski skupnosti, ki je vzniknila in poniknila v kalifornijskem mestu Fontana. *Nenavadni primer Matta Cvetiča*: ta mož slovenskega rodu je bil v letih McCarthyjeve gonje proti komunistom agent FBI med ameriškimi komunisti. *Zadnji dnevi Františka Čapa*: zgodba o filmskem režiserju češkega rodu, ki je Slovence učil, kako se dela filme (njegova je kultna Vesna, 1953). *Cankar ni Shakespeare* - je svoj čas zatrdil nadškof Rode, Štefančič pa z njegovo tezo polemizira. *Očetov naših imenitna dela*: poskus odgovora na vprašanje, zakaj ljudje v Sloveniji raje postanejo gangsterji kot umetniki. *Panični kristal konservativnosti* - Štefančičeva reinterpretacija arhetipske polemike Mahnič-Tavčar. *Fašizem ali revolucija* - poskus razlaga te dileme na primeru po krivem pozabljenega romana Vladimirja Levstika (Višnjeva repatica, 1920). *Cinizem in zavest bivših komunistov* - cinizem kot drugi obraz razredne zavesti, prikazan na primeru legendarnega filma Dušana Makavejeva (W. R. - Misterij organizma, 1971). *Boj s Hitlerjem* - avtorjev odziv na izid prevoda Mein Kampfa v slovenščini. *Končna rešitev slovenskega vprašanja* - kritika filma Alberta Negrina (Srce v breznu, 2005). *Ko je kri klicala kri*: povojni poboji so posledica medvojnih, "anatomija Starega piskra je ključ do anatomije Teharij". *Pošasti* - o slovenskosti fenomena Metoda Trobca. *Morilci* - o kriminalki med Slovenci. *Zakaj so slovenske knjige tako debele* - poskus odgovora na to vprašanje. *Slovenski nogomet in duh antične tragedije* - o slovenski nogometni "eksploziji". *Mož, ki je preveč vedel*: Taras Kermauner. *Mož, ki je preveč videl*: Vilko Filač, direktor fotografije.

Teh sedemnajst esejev je avtor **Marcel Štefančič, jr.**, združil v knjigo z naslovom **Slovenci.** V gornjem odstavku sem povzel le naslove in dodal namig na vsebino. Če bi hoteli povzeti še vse, kar je v knjigi zapisanega o Slovencih in naših posebnostih, o svojevrstni anatomiji slovenstva, bi rabili več prostora. Ne gre za nekaj šablonskih ugotovitev, temveč za cel spekter avtorskih pogledov. Ko sem nekoč enega naših duhovnikov, ki je bil po rodu Bohinjec, služboval pa med Žirovci, vprašal, kaj je enim in drugim skupnega, jih je primerjal z orehom - na zunaj trda lupina, znotraj pa mehko in užitno jedro. Taka oznaka seveda velja za vse hribovce in rovtarje, ne le za imenovane. Štefančič Slovencev ne opredeljuje na ta način - šablonsko, temveč opisno, razlagalno, z vrsto izvirnih pogledov in vsebinskih odtenkov.

Za primer navedimo odlomek iz njegove analize slovenskega nogometnega fenomena. V času Jugoslavije je veljalo, da Slovenci sploh nismo nogometni narod. "Potem je slovenska reprezentanca eksplodirala - in ostalo je zgodovina. Nacionalni konsenz je bil tu. Če bi Slovence vprašali, kaj si bolj želijo, da bi jih pobral rak ali meteor, si ne bi bili enotni. Ko pride do slovenske nogometne reprezentance, ni nobene dileme. Da se je nogomet pri nas iz najbolj 'tuje' prelevil v najbolj našo stvar, je vsekakor fascinantno, obenem pa tudi zelo poučno, saj kaže, da je narava slovenske nestrpnosti zelo oportunistična, zelo spremenljiva in zelo podkupljiva. Skratka, veličina slovenske nogometne reprezentance je v tem, da je Slovence navdušila za 'tujo' stvar, za 'tuj' ritual, za 'tujo' navado - Slovence je vsaj v enem aspektu naredila bolj strpne. Prevzgojila jih je. Na bolje. Čudežno!" Nogometne idile ni skalil niti konflikt med Zahovičem in Katancem, bila sta eno. "Eno sta bila v smislu, kot sta bila eno John Lennon in Paul McCartney. Ali pa Fred Astaire in Ginger Rogers. In yin in yang. Alternativa Zahovič/Katanec je bila tako lažna kot alternativa Lennon/McCartney. Toda Slovenija je alternativo vzela zares - in tako smo poslušali o carjih in kupih dreka, pizdah in virtuozih, ščenetih in narcisih, genijih in otroškem vrtcu, petelinih in bojnih sekirah, zavesti in ponosu, rulanju in rolanju, Kalimeru in potopljenih zvezdah, zakompleksanosti in napihnjenosti, balkanskem primitivizmu in podlosti, izdaji in novinarskih mrhovinarjih, ritih in prodanih tekmah, ZZtopu in ZZpotopu. Slovenija je mutirala v nogometno slačilnico, pri čemer ni bilo jasno, zakaj je bila tako zgrožena in šokirana nad njunim nivojem komuniciranja, če pa sta pravzaprav komunicirala na njenem nivoju." Slovenija kot nogometna slačilnica - ne zveni to precej aktualno?

Naslovnica knjige, oblikovala Jana Kuharič

Plakat za Čapov film Vesna (1953)

Streljanje talcev: "Anatomija Starega piskra je ključ do anatomije Teharij."

Matt Cvetič, agent FBI med ameriškimi komunisti, sicer pa "tipični Slovenec" (pil, tepel ženo, ovajal)

Metod Trobec, "tipični stiskaški Slovenec" (povprečnež, materin sinek)

Slovenci v zamejstvu (246)

## Dvojezičnost v Globasnici ni problem

Jože Košnjek

*med sosedi*

"V Globasnici vidna dvojezičnost že desetletja ni problem. Občani smo jo vzeli kot nekaj normalnega," sta v ponedeljek popoldne župan **Wolfgang Woelbel** in podžupan **Bernard Sadovnik** nagovorila številne goste in prebivalce Globasnice/Globasnitz ter okoliških vasi v vznožju Karavank, ki so prišli na ta sončen dan v eno najbolj slovenskih vasi na Koroškem. Da bi še bolj utrdili zadnje čase obetajoč dialog med nemško govorečo večino in slovensko manjšino na Koroškem in dali dvojezičnosti dodaten zalet, je globaški podžupan Bernard Sadovnik, ki je tudi predsednik Skupnosti koroških Slovencev in eden od pobudnikov akcije "Botrstvo večjezičnosti", povabil v svojo vas predsednika Republike Avstrije **Heinza Fischerja** s soprogo in deželnega glavarja Koroške **Gerharda Doerflerja.** Pridružila sta se jima člana koroške vlade predsednik koroških socialdemokratov **Peter Kaiser**, ki je tudi namestnik deželnega glavarja, in predsednik koroške ljudske stranke **Josef Martinz.** V Globasnico so prišli predstavniki osrednjih organizacij Slovencev na Koroškem **Nanti Olip**, **Marjan Šturm** in **Vladimir Smrtnik**, predsednik koroških Zelenih **Rolf Holub**, slovenski veleposlanik na Dunaju **Aleksander Geržina** in avstrijski veleposlanik v Ljubljani **Erwin Kubesch**, iz Slovenije pa tudi minister za šolstvo in šport **Igor Lukšič.** Skratka, v Globasnici se je v ponedeljek kar trlo politikov. V svojih nagovorih so večinoma poudarjali dolgoročni pomen dogovora o reševanju problema dvojezičnih krajevnih napisov in drugih težav slovenske manjšine na Koroškem ter o velikih možnostih sodelovanja med sosednjimi deželami oziroma pokrajinami. Meje, ki jih postavljajo jeziki, lahko premostimo le z večjezičnostjo, je povedal **Miroslav Polzer**, direktor avstrijskega znanstvenega inštituta v Ljubljani. Slovenski minister Igor Lukšič je dejal, da je nedavna odločitev o krajevnih tablah boleča, hkrati pa dobra osnova za naslednje korake. Spomnil je na Primoža Trubarja, ki je že v svojem času govoril pet jezikov. "Ko bo problem dvojezičnih napisov rešen, bo mogoče reči, da se je Koroška spremenila v pozitivnem pomenu, in o tem nikakor ne dvomim," je dejal predsednik avstrijske republike Heinz Fischer, koroški deželni glavar Gerhard Doerfler pa se mu je zahvalil za pomoč in nasvet, naj najde rešitev za dvojezične napise. Menim, da sem nalogo dobro opravil in postavil v ospredje sodelovanje, je še dejal deželni glavar.

Po slovesnih nagovorih je bila v gostišču Hudl oziroma Štekl po domače razprava z naslovom Večjezičnost kot tržna prednost.

Deželni glavar Gerhard Doerfler in predsednik Republike Avstrije Heinz Fischer sta se vpisala v knjigo pomembnih obiskovalcev občine Globasnica. V ozadju podžupan Globasnice Bernard Sadovnik, šef koroške ljudske stranke Josef Martinz in globaški župan Wolfgang Woelbel.

GG +

razgled

# Forum 571

Miha Naglič

*Mihovanja*

Ste vedeli, kdo so glavni krivci za vse hujšo krizo v slovenski družbi? Prvi mož opozicije je v začetku tega tedna (Delo, 9. maja) izpostavil tri: "nekdanji funkcionarji ZK in SZDL", "tajkunska mreža Foruma 21" in "Forum 571 ustvarjalcev javnega mnenja". Hm. Kolikor vem, je med kandidate za funkcionarje v nekdanji nomenklaturi sodil tudi Janez Janša, tajkuni pa so ravno v času njegove vlade dosegli nesluten vzpon. Naziv Forum 571 si je leta 2007, na vrhuncu vladavine JJ, prislužilo 571 novinarjev, ki so na pobudo Blaža Zgage in Mateja Šurca podpisali Peticijo zoper cenzuro in politične pritiske na novinarje v Sloveniji, s katero so hoteli domačo in mednarodno javnost obvestiti o padcu standardov medijske svobode v naši državi. Krivda Foruma 571 naj bi bila v tem, da "z uporabo dvojnih meril ovira oblikovanje točnih ocen teh pojavov in njihovih posledic". Kakorkoli že: teh 571 imen predstavlja večino slovenskega novinarskega ceha. Drugega nimamo. Ocena krize, ki jo "ustvarjalci javnega mnenja" podajamo, morda res ni "točna" (točno taka, kot bi kdo hotel), gotovo bi lahko bila boljša, je pa profesionalna. Upam, da Janša ne meni, da je bolj točna in profesionalna tista "ocena" družbenega dogajanja, ki so jo prinašali njegovi brezplačniki v volilnem letu 2008? Razlika med izdelki članov Foruma 571 in tistim, kar so uspeli skupaj spraviti brezimni avtorji in uredniki brezplačnikov, pa je več kot očitna.

Morda je glavni problem Slovenije prav ta: da vsako dejavnost obvladuje ena od elit, teh pa v primeru, da ne delajo dobro in prav, ni mogoče kar čez noč zamenjati. Začnimo pri gospodarski eliti, ki jo tvorijo lastniki družb in menedžerji. Prvi so do svojega premoženja pogosto prišli na vprašljiv način, a še vedno v okvirih pravil igre, ki jih je postavila politika, torej še v okviru pravne države? Lastnikov brez revolucije ni mogoče na hitro zamenjati, čez noč pa lahko lastniki zamenjajo direktorje. A tudi dobri direktorji so redki in zadovoljen je lahko, kdor jih ima. Profesor Jože Mencinger pravi, da smo lahko še veseli, da smo imeli v prvih letih po osamosvojitvi še t. i. rdeče direktorje. Ti so imeli kar nekaj vrlin: obvladali so svoj posel, večinoma niso kradli in nasprotovali so namenom nekaterih desnih politikov, da bi naša podjetja pod ceno prodali tujemu kapitalu.

Za sedanje stanje številni krivijo politično elito. A tudi te ni mogoče kar na hitro zamenjati. Običajni in pravzaprav edini demokratični način so volitve. Na njih pa v vseh strankah kandidirajo vedno isti obrazi, le malo je novih. Politično sceno slej ko prej kontrolirajo tisti, ki se imajo za najbolj zaslužne. V letih 1945-1990 so slovensko politično sceno obvladovali tisti, ki so prišli na oblast z revolucijo. Sedanjo pa si lastijo tisti, ki so se borili za državo, ki smo jo dobili pred dvajsetimi leti, njeni prvoborci. Nova imena se v tej družbi pojavijo le, če jih vanjo pripustijo stara. Tako je malo možnosti, da bi na naslednjih volitvah, predčasnih ali rednih, na listah parlamentarnih strank kandidiralo kaj več novih in obetavnih imen.

Dogajanje torej obvladujejo "forumi", gospodarski, politični, medijski, kulturniški, zdravniški, znanstveni, cerkveni, prosvetni ... Problem pa je v tem, da se vsak od forumov krčevito oklepa področja, ki ga pokriva, in v svoje okrilje pripušča le tiste posameznike, ki so mu povšeči. Problem je najbrž tudi v (ne)učinkovitih mehanizmih izbire. Politika - forum, v katerem je malo poklicanih in veliko izvoljenih - je morda v tem oziru še najbolj učinkovita, saj mora najmanj vsaka štiri leta na volitve ...

## Vaš razgled

**Tudi mi bi radi prišli zraven, je k znaku za invalide zapisana želja ljudi, ki zaradi gibalne oviranosti ne zmorejo stopnic. Tudi dve sta preveč, če je človek na invalidskem vozičku. O gradnji brez arhitektonskih ovir se govori že desetletja, a se še vedno najdejo vhodi, neprijazni invalidom, mamicam z otroškimi vozički ali starejšim ljudem. D. Ž.** / Foto: Tina Dokl

**Visoke pete. Nekaj, kar je vedno pritegnilo pogled. Zadnje čase na modnih brveh opažamo dekleta v ubijalsko visokih petah in si mislimo, da je verjetno čevelj z dvanajst- in večcentimetrsko peto že težko obvladljiv. Pa vendar, čeprav stroka odsvetuje nošenje visokih pet, ne moremo zanikati, da pogled na urejeno žensko, obuto v lepe salonarje, vselej ne pritegne. A. B.** / Foto: Tina Dokl

# *Šepetalnica za veter (46)*

Cvetka Bevc

*roman*

*Moška pa sta kar obsedela za mizo, odhod dekleta sta komaj opazila, oba je prežemala slutnja, da se bo imelo odviti nekaj dosti bolj usodnega. Sergej je začel postavljati vprašanja, v glavi je oblikoval zasnutek novega prispevka, drugačnega od zamišljenega, ne gre spregledati tega, kar se ponuja samo po sebi, saj vendar lahko postreže še s kakšno drugo zgodbo, ki se ne bo tikala samo zasutih ruskih ujetnikov. In Vasilija, ki je nenadoma čisto obmolknil v njegovi glavi. Peter Rajnik je skusil marsikaj, več kot pritegljiva je njegova izpoved o življenju v taborišču. Če je to sploh moč imenovati življenje. In če se ne bo zaradi tega on, novinar Sergej Gorecki, spremenil v medijskega šakala, ki bo v tuji bolečini iskal senzacionalistične drobce, s katerimi bi lahko napolnil stolpič ali dva v časopisu in za kratek čas pritegnil pozornost bralcev. Ne, pa saj se zna zadržati, upoštevati nevidne meje, nekoč si je obljubil, da ne bo v nobenega sogovornika vrtal dlje, kot bi mu dopuščal njegov čut za etiko. Toda ali se ni tudi ta že zdavnaj zamajal pod raznimi pritiski, podlegel zahtevam po izjemnosti, enkratnosti in neponovljivosti, ki se je terjala od njega in njegovih kolegov ob vsakem pregledovanju prispevkov. Kot da bi ljudi bilo treba prepričevati o izjemnosti posameznika le tedaj, kadar bi šlo za ekstremne odklone. Peter Rajnik je vendar eden izmed mnogih, ki je preživel taboriščno kalvarijo, izjemnega ga najbrž dela to, na kakšen način jo je preživel in kako je potem živel. O njegovem življenju, ne o umiranju, bi hotel Sergej kaj več slišati. Govori, starec, kako si lahko po vsem tistem nato še zmeraj upal, verjel in ljubil. In kaj se mora zgoditi, da človek lahko to izgubi, je trpko povprašal. Gostilničar je skomignil z rameni, odvisno od marsičesa, videl je ljudi, take in drugačne, vsak pa svoje se je reševal, on sam se lahko zahvali srečnemu naključju, bogu ali skrivnostni sili, da je usmerjala njegovo uravnilovko in mu tedaj na pot pripeljala nekega moškega. Pa saj jih je bilo veliko okoli njega, a čez čas so mu postali vsi enaki, stari ali mladi, grdi ali lepi, vsi enaki v progastih oblekah. Anže, njegov rešitelj, kot ga je tolikokrat imenoval, je prispel tja že nekaj mesecev pred njim. Peter bi ne prepoznal, da prihaja iz istih krajev, če se ne bi nekoč možak nekaj korakov pred njim spotaknil in gromko zaklel. Še danes ne more verjeti, da ga je v tistem peklu prepoznal po besedah, ob katerih bi si doma še ušesa zamašil. Takrat pa so mu zazvenele kot pesem, ki mu prepeva o tem, da na svetu ni sam. Svojih popotnih tovarišev od prihoda v taborišče ni več videl, bil je tujec med tujci, in možaku bi se najraje vrgel v objem. Pa je trajalo, da je oni dojel, zakaj ga mladenič ogovarja, moralo se mu je od hudega premakniti v glavi, kadar ni preklinjal, je bebljal neumnosti, a tudi v njih se je dalo razbrati nekaj resnice. Petra ni nikoli prej videl, kasneje se je izkazalo, da je poznal njegovega očeta, a še to je navrgel mimogrede. Kajti njegova glavna pozornost je veljala spominom na ženo. Anika sem in Anika tja, med vsemi hudiči, ki jih je metal iz sebe na vsakem koraku, je njeno ime zazvenelo kot glas iz nebes. Pogosto je poiskal priložnost, da se je obrnil k Petru, nazadnje sta se znašla v isti baraki, z ležišči drug ob drugem, da je večer za večerom s svojim šepetanjem uspaval rojaka v sen.*

*(Se nadaljuje)*

# RAZUBDRIO

GG

PRILOGA GORENJSKEGA GLASA

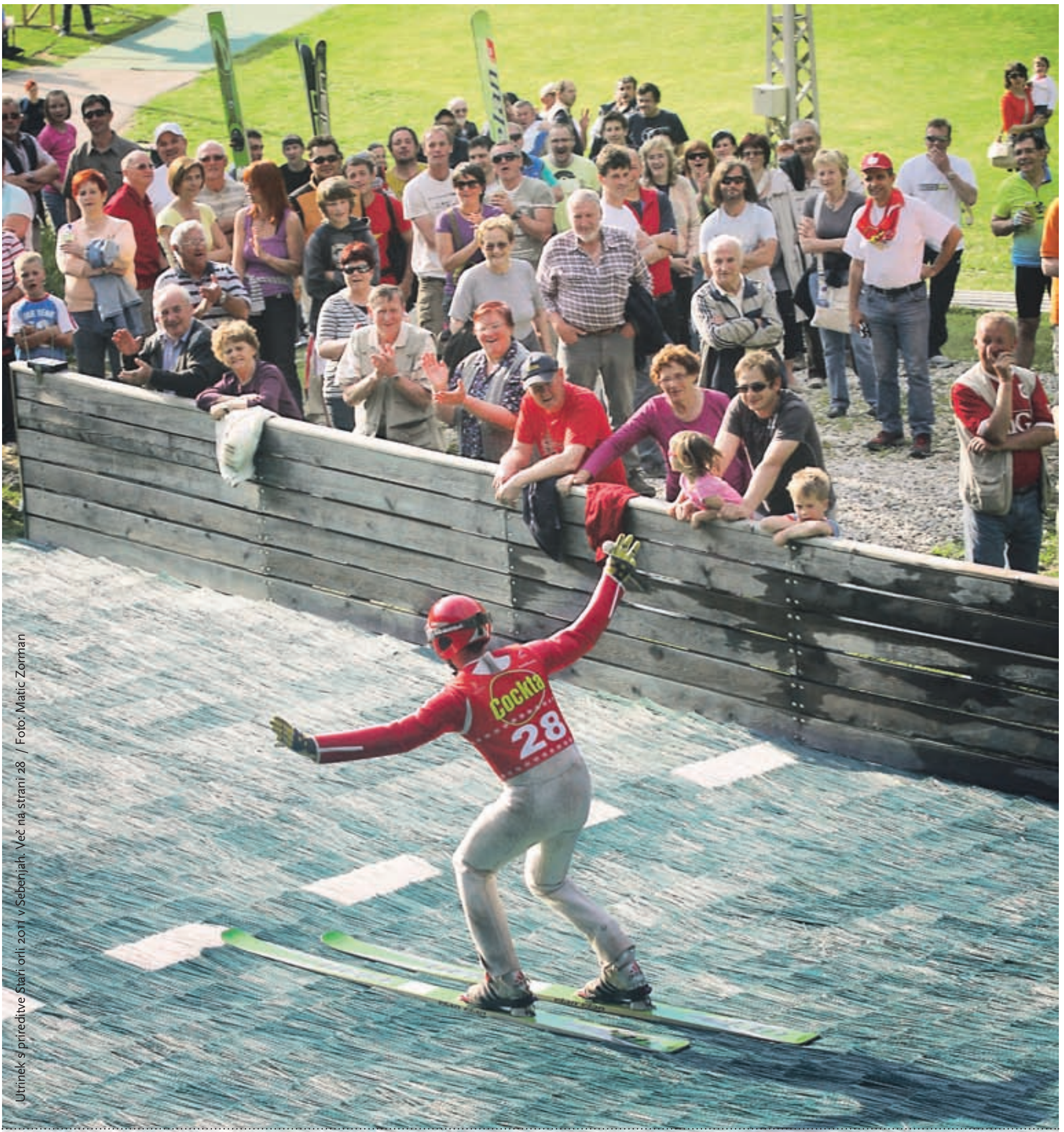


Utrinek s prireditve Stari orli 2011 v Sebenjah. Več na strani 28 / Foto: Matic Zorman


## GLASOV ODER

### KDOR POJE RAD, OSTAJA MLAD

Na Reviji pevskih zborov stanovalcev socialnih zavodov Slovenije, ki je predvčerajšnjim potekala v Kranju, je prepevalo več kot osemsto pevk in pevcev. / Foto: Tina Dokl

22

## KULTURA

### Z GIMNAZIJE Z LJUBEZNIJO

V torek in sredo zvečer, obakrat v razprodani dvorani Gimnazije Kranj, so še enkrat znova navdušev ali mladi glasbeniki, pevci in recitatorji.

23

## LJUDJE

### LET NAD ORLOVSKIM GNEZDOM

Nordijsko smučarski klub Trifix Tržič je v sodelovanju s krajevno skupnostjo Sebenje ob skakalnici spletel zanimivo orlovsko gnezdo. / Foto: Matic Zorman

28



JANUAR

PETEK_13. 05. 2011

# GLASOV ODER, KINO

## GLASBA JE MOJE ŽIVLJENJE

Tako pravi Mitja Šinkovec iz Poljč pri Begunjah, polfinalist nedeljskega šova talentov.

Ana Hartman

To nedeljo se bo v polfinalni oddaji šova Slovenija ima talent predstavil tudi **Mitja Šinkovec**, 21-letni pevec iz Poljč pri Begunjah. Na avdiciji je navdušil s Tošejevo *Jedina*, glede polfinalnega nastopa pa je skrivnosten: "Naslova izbrane pesmi ne morem izdati, posebnih priprav pa nimam, saj jo obvladam že od prej. Predvsem se želim predstaviti kot dober solist, publika pa bo odločila, ali si zaslužim finale, v katerem bi pokazal dodelan nastop, ki 'zažiga'." Na šov ga je prijavilo dekle Saša, s katero sta sprva načrtovala nastop v duetu, nato pa se prijavila kot solista. Saša kljub trem 'ja' na avdiciji ni napredovala v polfinale.

Mitjo glasba spremlja že od malih nog. "Že v zgodnjih otroških letih sem prepeval, pihal, igral in brenkal na razne instrumente, kot pač otroci znajo. Od petega leta, ko sem se pridružil zborčku glasbene šole v Radovljici in se potem s šestimi leti začel učiti harmoniko pri profesorju Tonetu Iskri, sem z dušo in telesom v glasbi. S klasično harmoniko sem v kategorijah do 14 let osvojil vse, kar se na tekmovanjih v Sloveniji osvojiti da: bil sem absolutni državni prvak, osvojil sem prvo nagrado na mednarodnem tekmovanju v Pulju na Hrvaškem ... Študij harmonike sem kasneje nadaljeval na srednji glasbeni šoli. V tistem času sem začel tudi resneje prepevati. Pel in igral sem pri nekaj glasbenih zasedbah. Trenutno delujem v narodnozabavnem bendu, ki predstavlja pomemben del mojega glasbenega spektra," pripoveduje Mitja.

Ne glede na razplet polfinala talentov se bo s petjem ukvarjal tudi v prihodnje: "Glasba je moje življenje. Želim si čim več nastopov in počasi graditi samostojno kariero." Ob glasbi se rad ukvarja s športom, predvsem smučanjem in nogometom.

**Mitja Šinkovec se bo v prihodnje posvetil samostojni pevski karieri.** / Foto: arhiv Pop tv

## KDOR POJE, OSTAJA MLAD

Na Reviji pevskih zborov stanovalcev socialnih zavodov Slovenije, ki je predvčerajšnjim potekala v Kranju, je prepevalo preko osemsto pevk in pevcev.

Ana Hartman

Ledeno dvorano na Zlatem Polju v Kranju je predvčerajšnjim preplavila pesem pevk in pevcev iz vse Slovenije, udeležencev 18. Revije pevskih zborov stanovalcev socialnih zavodov Slovenije. Revija, ki poteka pod motom *Kdor poje rad, ostaja mlad*, je bila tokrat prvič na Gorenjskem, njeni gostitelji pa so bili Dom upokojencev Kranj, Dom starejših občanov Preddvor in Dom Petra Uzarja Tržič, lanski skupni zmagovalci pevskega srečanja. Letos se ga je udeležilo preko osemsto pevk in pevcev: v tekmovalnem delu je nastopilo trideset zborov, pridružilo pa se jim je še trinajst dosedanjih zmagovalnih zborov. Komisijo v sestavi **Nada Krajnčan**, **Ignac Gorjanc** in **Zdravko Kavčič** je najbolj prepričal pevski zbor iz Doma upokojencev Sežana, ki bo tako gostitelj prihodnje revije.

Nastopajoče so nagovorile direktorice vseh treh domov gostiteljic **Zvonka Hočevar Šajatovič**, **Andreja Valant** in **Renata Prosen** ter predsednik upravnega odbora Skupnosti socialnih zavodov Slovenije **Boris Koprivnikar**, z obiskom pa so jih počastili tudi župani Kranja, Naklega, Preddvora in Tržiča. Namen vsakoletnih srečanj je druženje stanovalcev domov iz vse Slovenije, ki jim je skupno veselje do glasbe in prepevanja, pravi direktorica kranjskega doma upokojencev: "Petje in pevske revije jim veliko pomenijo. Ker vsakič potekajo drugje, obenem spoznavajo različne kraje."

**Pevski zbor Centra slepih, slabovidnih in starejših Škofja Loka deluje že dobrih 15 let.** / Foto: Tina Dokl

Foto: Tina Dokl

**V zboru Doma dr. Janka Benedika iz Radovljice najraje prepevajo slovenske ljudske pesmi.**

V kranjski Ledeni dvorani so odmevale predvsem slovenske ljudske in ponarodele pesmi. Med tridesetimi tekmovalnimi zbori je bilo tudi pet gorenjskih. Spominčice iz Doma upokojencev Domžale so izbrale pesem *Čujte me, čujte mamica vi*, pevke iz Doma počitka Mengeš so prepevale *Oj lepo je res na deželi*, zbor Doma dr. Janka Benedika Radovljica se je predstavil s pesmijo *Včeraj sem bil na Viču*, Večerni zvon iz Doma upokojencev dr. Franceta Berglja Jesenice je izbral pesem *Na mostu*, pevke in pevci Centra slepih, slabovidnih in starejših Škofja Loka pa so zapeli *Kmetič veselo na svetu živi*.

### KINO SPORED

**PLANET TUŠ KRANJ**

**Petek, 13. 5.**
**15.30, 18.00, 20.30, 23.05** CENA RESNICE
**15.40, 18.20, 21.00, 23.40** DEKLIŠČINA
**19.25** DUHOVNIK 3D
**15.50, 18.30, 21.10, 23.50** HITRI IN DRZNI 5
**21.30, 23.35** RDEČA KAPICA
**15.05, 16.30, 17.15** RIO 3D *(sinh.)*
**19.00** SVETOVNA INVAZIJA: BITKA LA
**21.25, 23.45** THOR 3D

**Sobota, 14. 5.**
**13.00, 15.30, 18.00, 20.30, 23.05** CENA RESNICE
**12.10, 15.40, 18.20, 21.00, 23.40** DEKLIŠČINA
**19.25** DUHOVNIK 3D
**10.30, 13.10, 15.50, 18.30, 21.10, 23.50** HITRI IN DRZNI 5
**21.30, 23.35** RDEČA KAPICA
**11.50, 12.30, 15.05, 16.30, 17.15** RIO 3D *(sinh.)*
**14.00, 19.00** SVETOVNA INVAZIJA: BITKA LA
**21.25, 23.45** THOR 3D

**Nedelja, 15. 5.**
**13.00, 15.30, 18.00, 20.30** CENA RESNICE
**12.10, 15.40, 18.20, 21.00** DEKLIŠČINA
**19.25** DUHOVNIK 3D
**10.30, 13.10, 15.50, 18.30, 21.10** HITRI IN DRZNI 5
**21.30** RDEČA KAPICA
**11.50, 12.30, 15.05, 16.30, 17.15** RIO 3D *(sinh.)*
**14.00, 19.00** SVETOVNA INVAZIJA: BITKA LA
**21.25** THOR 3D

**Ponedeljek, 16. 5.**
**15.30, 18.00, 20.30** CENA RESNICE
**15.40, 18.20, 21.00** DEKLIŠČINA
**19.25** DUHOVNIK 3D
**15.50, 18.30, 21.10** HITRI IN DRZNI 5
**21.30** RDEČA KAPICA
**15.05, 16.30, 17.15** RIO 3D *(sinh.)*
**19.00** SVETOVNA INVAZIJA: BITKA LA
**21.25** THOR 3D

***Organizatorji filmskih predstav si pridržujejo pravico do spremembe programa.***

### Jubilejni Alpski večer

Organizatorji 25. jubilejnega Alpskega večera, Stane Knific in Turizem Bled, so sklenili priprave na največjo narodno-zabavno prireditev pri nas Alpski večer, ki se bo z igranjem in petjem v živo začela v jutri, soboto, 14. maja, ob 20. uri v Športni dvorani na Bledu. Vstopnice so naprodaj pri Kompasu na Bledu. Nastopilo bo blizu dvajset glasbenih skupin in posameznikov, prireditev pa bosta povezovala Ana Tavčar in Boris Kopitar. Alpski večer je najstarejša tovrstna prireditev v Sloveniji, njen začetnik Alpski kvintet pa z Alpskim večerom praznuje 45-letnico neprekinjenega igranja. **J. K.**

### Štirideset let Otroške folklorne skupine Železniki

Osnovna šola Železniki vabi na prireditev ob 40-letnici delovanja otroške folklorne skupine, ki bo nocoj ob 18. uri v športni dvorani v Železnikih. **A. H.**

### V Teden mladih z udarnimi The Stroj

Teden mladih, ki se danes začenja v Kranju, bo tudi letos postregel s pestrim glasbenim dogajanjem. Na nocojšnjem uvodnem koncertu bodo na Slovenskem trgu ob 22. uri nastopili The Stroj. Še pred tem se bo ob 20. uri v atriju bara Down town začel koncert *Alternativa je živa*, po 23. uri pa bo Klubar gostil *Buchanologijo afterparty:* za smeh bodo skrbeli stand up komiki Klemen Mauhler, Jernej Celec in Klemen Bučan, glasbo pa bosta vrtela DJ-a Elzor Kesvalov in Buchek. Jutrišnji večer bo na Slovenskem trgu po 19. uri zaznamoval hip hop, med drugimi bodo nastopil tudi Zlatko & Optimisti. V Klubaru bo po 22. uri DJ Grega predvajal največje disco uspešnice 80. in 90. let. V ponedeljek po 21. uri se bo na Slovenskem trgu razlegal smeh, za kar bodo skrbeli improvizatorji Jaka Šubic, Rok Bohinc, Sašo Stare in Vid Sodnik z impro šovom KUD Kiks. **A. H**

### Dobrodelni koncert na Primskovem

Panta rei, društvo za kvalitetnejše življenje hendikepiranih oseb, v nedeljo ob 20. uri v dvorani na Primskovem prireja dobrodelni koncert pod sloganom Skupaj (za kvalitetno sožitje hendikepiranih oseb in tistih, ki to niso). Nastopili bodo skupini Šukar in Langa, Zoran Predin, Tomo Jurak, Plesni klub Zebra, Dani Bedrač, Jože Žvokelj - Jodl, Ranko Babić, Mariachi Real Jalisco de Cuba in Latin Cubans. Program bo povezoval Sašo Hribar. Na koncertu bodo zbirali sredstva za učinkovitejše delovanje društva. **A. H.**

# KULTURA

# Z GIMNAZIJE Z LJUBEZNIJO

V torek in sredo zvečer, obakrat v razprodani dvorani Gimnazije Kranj, so še enkrat znova navduševali mladi glasbeniki, pevci in recitatorji.

Igor Kavčič

Veliki spomladanski koncert Revijskega orkestra Gimnazije Kranj je že tradicija, saj mladi gimnazijci pod organizacijskim vodstvom Primoža Zevnika in dirigentsko taktirko Nejca Bečana že deveto leto navdušujejo vsakič znova polno, pa naj bo, koncertno dvorano (druge Kranj še vedno nima). Njegov "večji brat" Veliki božični koncert je dvakrat očaral tudi polno Gallusovo dvorano Cankarjevega doma v Ljubljani, vseh koncertov pa je bilo torej v zadnjih devetih letih kar osemnajst.

**Fotografija pove vse. Tudi tokratni Veliki spomladanski koncert je do zadnjega kotička napolnil gimnazijsko dvorano.** / Foto: Iztok Zupan

Tokratni spomladanski koncert z naslovom *Ljubezenske noči* je bil kakopak ubran na temo ljubezni, katere sporočilo je tako ali drugače tudi najpogostejša tema glasbenega izraza, ljubezen in predanost pa sta povezani s pravo paleto različnih občutij: ljubezen je lahko vesela, radostna in vznesena, lahko je nostalgična in otožna, po njej hrepenimo, ljubezen je lahko navdih za občudovanje, poželenje in samoto, lahko je bogato polje nežnosti in predanosti, lahko se pojavlja kot družbena sila, ki spreminja svet ... In vse to je oba večera lahko občinstvo spoznavalo v glasbeni izvedbi kranjskih gimnazijcev. Tokrat so srca ogrevale znane melodije in napevi slovenske zabavne glasbe, muzikalov, svetovnih pop uspešnic ... *Suny, Love is in the air, Bye, Bye Blackbird, Almost lover, Ljubezen iz šolskih dni, My one and lovely love, Mlade oči, Unchained Melody, My first my last, my Everything, Se bastasse una canzone, Vjeruj u ljubav* in druge melodije so zvenele v različnih glasbenih priredbah, bodisi s skoraj 60-članskim orkestrom, ki ga ob sodelovanju nekaterih bivših gimnazijcev in šolanih glasbenikov sestavljajo predvsem gimnazijci, bodisi v duetih, ko sta mlade pevske glasove Karin Piškur, Matica Dolenca, Tajdo Jovanovič, Tjašo Kern, Tadejo Tomlje, Uršo Kavčič in Martina Drakslerja spremljala Matic Dolenc na kitaro ali Bela Horvat na klavir. Glasbene izvedbe so recitatorji smiselno povezovali z recitacijami pesmi Bukowskega, Mile Kačič, Kosovela ...

Dijaki so še enkrat znova pokazali, kakšna moč, energija in znanje so v mladih, ki bodo jutri, ne da bi nas bilo strah, na pomembnih mestih v družbi uspešno nadomestili svoje starše in stare starše. Koncerti, ki jih vsako leto pripravljajo kranjski gimnazijci, so vsekakor eden presežkov te izobraževalne ustanove. In če kdo misli, da je letošnji maturantski esej na temo ljubezni (četrtošolci so brali romana Ferija Lainščka in Gustava Flauberta) prezahtevno čtivo za njih, češ kaj pa oni vedo o ljubezni, se zelo moti. V torek in sredo je obakrat poln avditorij z dijaki na najlepši način skozi glasbo in poezijo spoznaval, da mladi dobro vedo, kaj vse je ljubezen.

Kranj

### Gorenjski plesni "Namig"

Jutri, v soboto, 14. maja, bo v Prešernovem gledališču potekala Regijska revija plesnih skupin Namig. Ob 11. uri se bodo predstavile otroške skupine, od 18. uri pa bodo na sporedu nastopi mladinskih skupin. Predstavilo se bo trinajst otroških skupin in štirinajst mladinskih skupin. **I. K.**

Kranj

### Ipavci in njihov čas

Komorni pevski zbor Mysterium iz Kranja je za letošnji letni koncert pripravil dela naših romantičnih skladateljev, Ipavcev. Pevke in pevci vas vabijo, da podoživite čas čitalnic in narodnega prebujenja v njihovi družbi, prvi koncert z naslovom Ipavci in njihov čas bo že danes, v petek, 13. maja, ob 18. uri v dvorani Društva upokojencev Kranj, v nedeljo, 15. maja, ob 19.30 bo koncert v Gorjanskem domu v Zgornjih Gorjah, v nedeljo, 22. maja, ob 19.30 pa v Domu krajanov Primskovo. **I. K.**


**Glasbena šola Avsenik**

Begunje 9, 4275 Begunje na Gorenjskem

**vabi**

**~ k vpisu v šolsko leto 2011/2012**

za naslednje inštrumente:

*klavirska harmonika / diatonična harmonika*
*trobenta / klarinet / kitara*
*kontrabas / bariton / vokal - solopetje / kljunasta flavta*

*Informacije: 04 5307 305, 031 764 500, 040 240 400*
*gsa@avsenik.com*

**********

**~ na Koncert nagrajencev Avsenikovega tekmovanja harmonikarjev**

*v četrtek, 19. maja 2011 ob 19. uri*
*v dvorani Pod Avsenikovo marelo, Begunje na Gorenjskem*

*Program bo povezoval Klemen Košir.*
*S harmoniko vas bo zabavalo preko dvajset nastopajočih.*

NA DAN KONCERTA TUDI DAN ODPRTIH VRAT GLASBENE ŠOLE AVSENIK (od 16.30 do 18.30 ure)

VABLJENI NA NAJVEČJO HARMONIKARSKO ZABAVO MLADIH HARMONIKARJEV PRI AVSENIKU!

*Rezervacije in prodaja vstopnic:*
*Galerija Avsenik, tel.: 04 5307 300*
*NAKUP VSTOPNIC TUDI NA DAN KONCERTA!*

www.avsenik.com

Avsenik

ZAVOD AVSENIK GLASBENA ŠOLA AVSENIK, BEGUNJE NA GORENJSKEM 9, BEGUNJE NA GORENJSKEM


Škofja Loka

### Pevski zbori z Loškega

Danes, v petek, 13. maja, ob 19. uri bo v Kristalni dvorani Sokolskega doma Območno pevsko srečanje, na katerem bo nastopilo dvanajst zborov oziroma pevskih skupin z Loškega. **I. K.**

Jesenice

### Za dan družin v muzej

Gornjesavski muzej Jesenice ob dnevu družine vabi na brezplačen ogled muzejskih zbirk. V soboto in nedeljo, 14. in 15. maja, bodo odprli vrata v svoje stalne zbirke v Ruardovi graščini in Kasarni na Stari Savi, v nedeljo si bodo lahko družine ogledale tudi zbirke v Slovenskem planinskem muzeju v Mojstrani in Liznjekovi domačiji v Kranjski Gori. **I. K.**

Kranj

### Družinsko tudi v Gorenjskem muzeju

V nedeljo, 15. maja, tudi v Gorenjskem muzeju družinam ponujajo prost vstop. V razstavnih prostorih Mestne hiše bo obiskovalce pričakala muzejska pedagoginja, ki jih bo popeljala skozi stalne razstave. Obisk bodo popestrili z delavnico po izbiri družin oziroma otrok: poskusili se bodo v pisanju z gosjim peresom, si izdelali svitek, narisali muzejsko razglednico ... Muzej bo odprt od 10. do 18. ure. **I. K.**

Naklo

### Petnajstletnica FS Društva upokojencev Naklo

Ob svoji 15-letnici Folklorna skupina Društva upokojencev Naklo pripravlja priložnostno razstavo in slavnostni nastop. Odprtje razstave dokumentarnega gradiva iz delovanja skupine in nekaj kompletov narodnih in ljudskih noš in izdelkov članov DU Naklo bo danes, v petek, 13. maja, ob 18. uri v prostorih Doma Janeza Filipiča v Naklem. Jutri ob 20. uri pa bo v prostorih OŠ v Naklem še slavnostni nastop. **I. K.**

Kokrica

### Resnična zgodba

Danes, v petek, 13. maja, ob 20. uri bo v dvorani Kulturnega doma Kokrica premierna uprizoritev komedije *Resnična zgodba* avtorja Vinka Möderndorferja, v režiji Anžeta Cunka in izvedbi Gledališča Gardelin. Igrajo Jaka Šuštar, Klavdij Starman, Anže Cunk, Nasja Starman, Erik Tekavec, Tanja Čadež, Luka Škerjanec, Monika Rihar in Petra Zaletel. **I. K.**

Škofja Loka

### Razstava del Petra Jovanoviča

Danes, v petek, 13. maja, ob 19. uri bo v kapeli Puštalskega gradu odprtje likovne razstave Petra Jovanoviča. V glasbenem programu bo nastopil kvartet flavt, pod vodstvom mentorice Ane Kavčič Pucihar. **I. K.**

# PRAZNOVANJA

## Mladoporočenci

**V Kranju** so se 30. aprila poročili: Aleš Bizovičar in Andrejka Rupar, Tomaž Zupan in Katarina Ropret ter Tilen Urbančič in Mateja Zalokar. **V Preddvoru** sta se 30. aprila poročila Davorin Davidović in Barbara Korenko, 7. maja pa Krištof Vilfan in Helena Jagodic, Aleš Stele in Klavdija Jarc, Dejan Joksimović in Mira Drinić. **Na Zgornji Beli** sta se 7. maja poročila Tomaž Dijak in Tina Klemenčič, **na Šmarjetni gori** pa Blaž Rakar in Katja Cimperman. **V Škofji Loki** so se 7. maja poročili: Damijan Plestenjak in Saša Gortnar, Urban Potočnik in Tanja Tomažin ter Matevž Čadež in Barbara Špiček.

## Novorojenčki

Minuli teden je na Gorenjskem na svet prijokalo 52 novih prebivalcev. **V Kranju** se je rodilo 19 dečkov in 18 deklic. Najtežja deklica je tehtala 4630, najlažja pa 2500 gramov. **Na Jesenicah** je prvič zajokalo 7 deklic in 8 dečkov. Najtežji je bil deček, ki je tehtal 4320 gramov, najlažjemu pa je tehtnica pokazala 2440 gramov.

GG naročnine
E-POŠTA: narocnine@g-glas.si, TELEFON: 04 201 42 41
www.gorenjskiglas.si

Slovenci se po osamosvojitvi vedno bolj ukvarjamo s svojo preteklostjo in iščemo svoje korenine. Posamezniki v rodovnikih, vasi in predvsem manjši kraji pa zbirajo podatke v krajevnih kronikah. Mednje sodijo tudi vasi okrog Žabnice in Bitenj, ki jih je vedno povezovala skupna preteklost.
Knjigo bogati 300 fotografij in zemljevidov. Na številnih boste prepoznali sokrajane, tudi tiste, ki jih ni več med nami, a so pustili vidne sledi. Trda vezava, 415 strani. Redna cena knjige je 25 EUR. Če knjigo kupite ali naročite na Gorenjskem glasu, je cena le **20 EUR** + poštnina.
Knjigo lahko kupite na Gorenjskem glasu, Bleiweisova cesta 4 v Kranju, jo naročite po tel. št.: 04/201 42 41 ali na: narocnine@g-glas.si.
Gorenjski Glas

# AVSTRIJSKA POROKA NA BLEDU

V soboto sta se na Bledu poročila župan Pruggerna Johann Huber in izbranka Sonja Viktoria Rumpf.

Alenka Brun

Janez Per, vodja znanega Alpskega kvinteta, bivši župan Mengša, ki sicer poroča v Domžalah, ker mu je ta čast kot županu pripadla, se je tokrat znašel v vlogi pooblaščenca UE Radovljica in je skupaj s simpatično matičarko UE Radovljica Matejo Koselj v poročni dvorani občinske blejske stavbe poročil prijatelja Johanna Huberja, župana Pruggerna na Štajerskem. Z njim se Janez namreč zelo dobro pozna, ker je Johann velik oboževalec Alpskega kvinteta, pa tudi redno obiskuje njihove koncerte.

Johann je svojo sedanjo ženo, dvaintridesetletno Sonjo Viktorio Rumpf spoznal pred tremi leti. Imata tudi že okoli dve leti starega sinka Leonharda. Ko se je pred kakim letom odločil, da se s Sonjo poroči, je izrazil željo, da bi to storil na Bledu, in ker sta z Janezom velikokrat premlevala tako županske kot tudi bolj neformalne vsebine, ga je zaprosil, če bi ga lahko poročil on. Sicer je Johann mislil, da bi poroko speljal letos v času, ko praznuje petdesetletnico, vendar se datumsko stvari niso izšle. Janez se je strinjal, Johannu pomagal pri urejanju dokumentacije in v soboto sta Johann in njegova Sonja na Bledu dahnila 'da'. Obred je minil v ožjem krogu povabljenih in prijetnem vzdušju.

Tokratna poroka je potrebovala tudi prevajalca. Na pomoč je priskočil Marjan Rolc, ki igra v Alpskem kvintetu kitaro; je sicer po rodu Blejec, vendar poročen v Avstriji.

**Johann Huber in Sonja Viktoria Rumpf s sinkom Leonhardom**/ Foto: AB

**Na Blejski otok so se odpeljali s pletno.**

Po civilnem obredu sta se nevesta in ženin s spremstvom s pletno odpeljala še na Blejski otok, kjer je sledila še cerkvena poroka. Načrtovan je bil tudi obisk gradu, dan pa so zaključili v gostišču Avsenik, kjer so bili tudi nastanjeni. Janez Per pa se je na Blejskem otoku spet prelevil v glasbenika in svežima zakoncema na pozavno zaigral Ave Marijo.

**Brez gasilskih fotografij na porokah ne gre.**

Gala koncert v belem:
OLIVER DRAGOJEVIĆ
z 20 članskim orkestrom
KRIŽANKE LJUBLJANA
PONEDELJEK 30. in TOREK 31. MAJ 2011 ob 20h
VSAK OBISKOVALEC V BELEM PREJME DARILO BELE LINIJE VRHUNSKE KOZMETIKE BLAGOVNE ZNAMKE DVOREC TREBNIK
Pohitite, zagotovite si vstopnico v predprodaji:
e-študentski servis Kranj, Alpetour Kranj, PETROL servisi, KOMPAS poslovalnice, BIG BANG, MERCATOR – M holidays, Hiša vstopnic Citypark in Europark, Kiosk Delo, 3dva trafike, Pošta Slovenije, Blagajna KRIŽANKE
INTERNETNA PRODAJA: SLOKONCERTI.SI, EVENTIM.SI, VSTOPNICE.COM
TELEFONSKA PRODAJA: 01/420-5000
AMC STUDIO d.o.o., DUNAJSKA CESTA 156, LJUBLJANA

FESTIVAL mladosti
TRG TONETA ČUFARJA JESENICE
• Petek, 27. maj IGRAJ SE Z MANO – mednarodni festival za mlade po srcu
• Sobota, 28. maj DAN MLADOSTI – prireditev športa, zabave in dobrodelnosti; koncert ZABRANJENO PUŠENJE, Blow Up
teater Gorenjski Glas OUTWIT
TEATER BIRO SLA SAMR s.p., TRG TONETA ČUFARJA 4, JESENICE

# HUMOR, RAZVEDRILO

## KDO OBNAVLJA BOLŠOJ TEATER?

Po šestih letih prenove bodo v Moskvi spet odprli Bolšoj teater. Prenavlja ga tudi slovensko podjetje.

Mali Brat

Najuglednejša ruska kulturna ustanova, ki je dolgo veljala za največjo in najbolj razkošno gledališko dvorano na svetu, Bolšoj Teater v Moskvi bo jeseni po šestih letih temeljite prenove končno le znova odprla svoja vrata. Bolšoj v ruščini menda pomeni veliki, kar za tako veliko in razkošno stavbo, kot je omenjeni teater, še kako velja. Le-ta je po zmagi boljševikov, predvsem pa po drugi svetovni vojni bil ob vse carsko razkošje, v času komunizma in sovjetov ga je namreč zamenjala nova ikonografija srpa in kladiva, v njem pa se je poleg kulture dogajalo še marsikaj drugega, rdečim časom primernega, od velikih kongresov ruske partije do velikih domoljubnih govorov Lenina, Stalina in vseh za njima ...

V bratski redakciji pa nas je zanimalo, ali je res tudi eno od slovenskih gradbenih podjetij sodelovalo v obnovi. Kljub izjemnim raziskovalnim sposobnostim celo Malemu bratu ni uspelo prodreti skozi ruski trdni informacijski zid, za katero podjetje

gre. Vendar nam je na koncu le uspelo dobiti pravi odgovor na vprašanje iz preproste izjave za javnost. Namreč: Za obnovo naj bi Rusi porabili več kot pol milijarde evrov, **v šestih letih pa so se predvideni stroški obnove povečali kar šestnajstkrat (16x)**. Ta podatek nam govori, da je to lahko samo eno slovensko podjetje: SCT.

V želji naj osvežijo svoje znanje latinščine, smo štiri slovenske politike povprašali, kaj menijo o izstopu Desusa iz vlade?

**Borut Pahor**

Et tu Brute?
(Tudi ti, Karlo.)

**Janša Janez**

Eppur si muove.
(In vendar se vrti.)

**Roko Žarnič**

Fiat lux.
(Bodi luč.)

**Erjavec Karl**

Acta est fabula.
(Pravljica je končana.)

S spačkom do Kijeva in nazaj (81)

## ŠTIRI URE ZA PETSTO METROV

Čakamo, potem malo čakamo, pa spet čakamo in končno le dobimo znamenje, naj še počakamo. Stojimo namreč v vrsti kakih petdesetih vozil v "čakovcu" med Ukrajino in Poljsko.

Igor Kavčič

Veni uri smo se iz Lviva pripeljali do ukrajinsko-poljske meje, potem pa ..., sem končal v zadnjem nadaljevanju. Potem pa se je čas za nas ustavil. Pravzaprav je tekel naprej, vendar le za zunanji svet, medtem ko je za kakih petdeset avtomobilov tam nekje bogu za hrbtom, med bivšo Sovjetsko zvezo in zdajšnjo Evropsko skupnostjo na uri "crknila baterija".

Ko smo zapeljali v kratko kolono pred carinski blok na ukrajinski strani, je bila ura 16.30 po njihovem času (eno uro več kot na Poljskem in pri nas), zdaj ko tole pišem, pa je 20.30 in po štirih urah še vedno nismo prečkali meje. Tako nekako piše v mojem potovalnem dnevniku, sledi nekaj uvodnih kletvic na račun Poljakov in še tri na gosto popisane strani na temo dogajanja tistega popoldneva, večera, noči, v ponedeljek, 27. julija 2009.

Ja, v štirih urah smo uspeli premagati borih 500 metrov. Z ukrajinskimi mejnimi organi smo opravili relativno hitro. Najprej kontrola avtomobila, pogled carinika (vojaka) v prometno dovoljenje, ali je to, kar vidijo pred seboj, sploh avto, štetje oseb v njem, štempelj v potni list in to je to. Pol ure. Bilo bi celo hitreje, če policajke za računalnikom ne bi podatkov vtipkavale dvoprstno, oziroma zgolj z enim prstom. Ker vrsta nikakor ni šla naprej na poljsko stran, so se ukrajinski cariniki vidno dolgočasili, hodili okrog obeh spačkov in spraševali, kaj za eni starini sta to. Aljaž jim je seveda z veseljem dajal pojasnila o letnikih, prostornini motorja itd. Delovna hitrost je vsako uro premik za tri avtomobile naprej. Ko je ob 20. uri nastopila nočna izmena vseh uniformirancev na meji, je to pomenilo dodatnih pol ure za naslednjo trojico. Preprosto povedano, počutimo se precej kretensko. Vse slano in sladko, kar je bilo za "pogrickat", smo že zdavnaj pospravili, Zala Julija je lačna, mi pa tudi. Še vedno čakamo v vrsti. Sedim v avtu, hodim okrog njega, sem spet v njem, sedim na pločniku, opazujem sotrpine v drugih avtomobilih, spet sedem v avto in podobno tudi vsi ostali. Vsak se ukvarja sam s seboj in niti pod razno ne ve, kam bi se dal. V enem smo si edini, nekdo nas ima za norca.

**"Tihožitje" z ukrajinskega podeželja: mini market, dva zastarela avtomobila poljske oziroma ukrajinske znamke in jata gosi, ki "pikajo" naokrog.** / Foto: Igor Kavčič

## TA JE DOBRA

### V petek je ustvaril žensko

"Bog je žensko ustvaril v petek!" je prepričan Janez.
"Kako veš?" ga sprašuje Francelj.
"V ponedeljek je ustvaril kokoš, v torek puro, v sredo račko, v četrtek gosko, v petek pa mu je zmanjkalo perja," poznavalsko odgovori Janez.

### Zdravnik in vodovodar

Počila je vodovodna cev v doktorjevi hiši.
Doktor po telefonu pokliče znanca vodovodnega inštalaterja.
"Sedi v avtomobil in pridi takoj! Počila je vodovodna cev in v kleti vse plava."
"Ne morem takoj, veš, da danes praznujemo. Tu so moji otroci in ostala žlahta. Pokliči koga drugega."
"Lepo! Kadar kdo v tvoji družini zboli, vedno ti mene kličeš in pridem takoj brez besed."
"Prav imaš. Pridem takoj."
Mojster pride, odpre vrata kleti. S tretje stopnice vrže v vodo dva aspirina in reče zdravniku: "Če do ponedeljka ne upade, me pokliči ponovno."

### Na gradbišču

Mujo se dere na gradbišču:
"Suljo, je pri tebi meter?"
"Jok, brate, moj je samo 20 cm."

### Dobil pri pokru

Po končani partiji pokra se Haso zadere Fati:
"Fata, skuhaj kofe. Nazaj sem te dobu."

www.gorenjskiglas.si

**LAŽJI SUDOKU**

| | | | | | | | | |
|---|---|---|---|---|---|---|---|---|
| 8 | | | 9 | 2 | 3 | | | |
| | | | | | 5 | 4 | | 8 |
| 6 | | 5 | 4 | | | | | |
| | | | 6 | | | 8 | | 1 |
| | 1 | 9 | | | | 6 | 3 | |
| 2 | | 6 | | | 7 | | | |
| | | | | | 8 | 7 | | 3 |
| 5 | | 1 | 3 | | | | | |
| | | | 2 | 1 | 9 | | | 4 |

Rešitev:

| | | | | | | | | |
|---|---|---|---|---|---|---|---|---|
| 8 | 7 | 4 | 9 | 2 | 3 | 1 | 5 | 6 |
| 1 | 2 | 3 | 7 | 6 | 5 | 4 | 9 | 8 |
| 6 | 9 | 5 | 4 | 8 | 1 | 3 | 7 | 2 |
| 3 | 5 | 7 | 6 | 9 | 4 | 8 | 2 | 1 |
| 4 | 1 | 9 | 8 | 5 | 2 | 6 | 3 | 7 |
| 2 | 8 | 6 | 1 | 3 | 7 | 9 | 4 | 5 |
| 9 | 6 | 2 | 5 | 4 | 8 | 7 | 1 | 3 |
| 5 | 4 | 1 | 3 | 7 | 6 | 2 | 8 | 9 |
| 7 | 3 | 8 | 2 | 1 | 9 | 5 | 6 | 4 |

**TEŽJI SUDOKU**

| | | | | | | | | |
|---|---|---|---|---|---|---|---|---|
| 1 | 6 | | | 4 | 7 | | 8 | |
| | | | | | 6 | 4 | 7 | |
| | | 5 | 2 | 9 | | | | |
| 7 | | | | | | 1 | | 3 |
| | | | | | | | | |
| 5 | | 9 | | | | | | 7 |
| | | | | 7 | 1 | 2 | | |
| | 2 | 6 | 4 | | | | | |
| | 1 | | 9 | 5 | | | 4 | |

Rešitev:

| | | | | | | | | |
|---|---|---|---|---|---|---|---|---|
| 3 | 1 | 7 | 9 | 5 | 2 | 6 | 4 | 8 |
| 9 | 2 | 6 | 4 | 8 | 3 | 7 | 5 | 1 |
| 8 | 5 | 4 | 6 | 7 | 1 | 2 | 3 | 9 |
| 5 | 3 | 9 | 1 | 2 | 4 | 8 | 6 | 7 |
| 6 | 8 | 1 | 7 | 3 | 9 | 5 | 2 | 4 |
| 7 | 4 | 2 | 8 | 6 | 5 | 1 | 9 | 3 |
| 4 | 7 | 5 | 2 | 9 | 8 | 3 | 1 | 6 |
| 2 | 9 | 8 | 3 | 1 | 6 | 4 | 7 | 5 |
| 1 | 6 | 3 | 5 | 4 | 7 | 9 | 8 | 2 |

**Navodilo za reševanje:** v kvadrate vpišite števila od 1 do 9 tako, da se ne bo nobeno število ponovilo ne v vrstici ne v koloni ne v enem izmed odebeljenih devetih kvadratov.

Sestavila: P. F.

# ZA KRATEK ČAS

ODGOVARJA ANITA DI GRAZIA

## POVEJ, KAJ SANJAŠ ...

*"Trenutno sem v hudi čustveni stiski. Situacija: intimno razmerje z moškim, s katerim sva čustveno zelo povezana, vendar zaradi okoliščin ne moreva biti skupaj, se je v zadnjem času dramatično spremenila. Zaradi njegove selitve lahko pričakujem samo to, da ne bo več možnosti, da stike ohranjava. Na dan, ko sem se dokončno soočila s tem dejstvom, sem imela čudne sanje. V trenutkih nežnosti je začel sesati moje prsi, jaz sem mu rekla, naj preneha, ker moje prsi ne proizvajajo mleka. On pa me je gledal in sesal dalje. Takrat so se iz mojih prsi začele izločati velike količine belega penastega mleka in on ga je pil, pil ..., njegov izraz na obrazu je bil preprosto srečen, jaz pa sem občutila le osuplost. Sanje so mi na neki način omogočile drugačen pogled na situacijo. Namesto obtoževanja (sama pri sebi), jeze in razočaranja, sem občutila hvaležnost za trenutke, ki so nama bili dani, in na neki način vdajo, da res ni druge možnosti. Prosim za odgovor, kaj mi podzavest sporoča."* **Karlina**

Draga Karlina,
prsi simbolizirajo polnost življenja, velikodušnost, brezpogojno sprejetost, varnost, ljubezen in tudi duhovno hrano. V sanjah se pojavijo, ko smo izpostavljeni čustvenemu stresu in si želimo človeka, ki bi nam ponudil svojo ramo za oporo in počitek. To je tudi razlog, zakaj se ta simbol večkrat ponavlja pri osamljenih ljudeh. Prsi povezujemo tudi z naravo in rastjo. Lahko simbolizirajo fazo osebnega razvoja, duhovnega razsvetljenja ali notranjega zdravljenja/celjenja. Če so prsi v sanjah zdrave, polne in nepoškodovane, nakazujejo na neomajno notranjo trdnost, s katero bomo zlahka in zagotovo rešili svoje težave. Še boljše je, če je v njih mleko. Že v najstarejših časih je bilo mleko v prsih znamenje ljubezni in bogastva. Nekateri viri napovedujejo celo nosečnost, srečno materinstvo in srečo v ljubezni. Danes povezujemo ta simbol z nesebičnostjo, zaradi katere smo ljubljeni in spoštovani. Kljub temu pa nosi simbol sesanja tudi majhno opozorilo: *pazi, da bližnji ne bodo začeli izkoriščati tvoje dobrote!* Mleko samo je simbol duševne in duhovne hrane. Na splošno simbolizira zelo zdrav pogled na življenje, naravo in tudi na lastno telo. Podzavest te s tem simbolom spodbuja in namiguje, da je ravno zdaj pravšnji čas za učenje na vseh ravneh. Dosežeš lahko veliko več, če ti bo uspelo uskladiti telo in duha. Pospešeno delaj na sebi in se ne meni za to, kaj drugi mislijo ali govorijo. Najpomembnejši korak si že storila. Hvaležnost je namreč zelo močno duhovno orodje. S hvaležnostjo živiš bolj zavestno, saj ti razširi in razveseli srce. Tako se ne osredotočaš na stvari, ki bi te utegnile žalostiti in jeziti, ne boš besnela nad seboj in svojo usodo, ampak boš vse videla v novi luči. Nekateri ljudje si sami otežujejo življenje s svojim pesimističnim načinom gledanja na življenje. In bolj, ko vidijo le to, česar nimajo, bolj jim to njihova doživetja potrjujejo, bolj nase privlačijo še več pomanjkanja. S hvaležnostjo si torej storila pravi korak in s tem izrazila največje zaupanje v življenje. Vsekakor se bo obrestovalo!

## TANJA ODGOVARJA

### "Kranj"

*Zanima me prihodnost mojih dveh hčera, ena ima trenutno krizo s partnerjem, druga pa je brez zaposlitve. Kako kaj kaže moje finančno stanje in kako zdravje moža? Hvala za vaš odgovor.*

Pozabili ste pripisati šifro, upam, da najdete odgovor. Kriza v partnerstvu je samo trenutna, mine in se gre naprej. Druga hči kmalu dobi službo, v roku pol leta. Finance gredo na bolje. Operacija je vašemu možu nujno potrebna in bo uspela, brez skrbi. Lep pozdrav.

### "Zdravje in prihodnost"

*Sem mati treh otrok, zanima me, kako je z zdravjem mojih otrok in seveda tudi, kako kaže mojemu zdravju. Rada bi vas vprašala še za najstarejšega sina.*

Vam se pri zdravju rado nekaj ponavlja, kar vidim kot posledico stresa in se sčasoma umirja. Otroci so in bodo zdravi, ne vidim nič posebnega, morda pri srednjem, težave z zobmi, a se uredijo. Nič hudega, če starejšemu sinu ni uspelo šolanje po planu, izpite naredi in tudi maturo. Otroci so naše največje bogastvo. Srečno.

### "Anur"

*Pozdravljena, Tanja. Zaposlena sem za določen čas, zanima me, ali bo kakšna možnost, da mi podaljšajo pogodbo o delu, ali bo treba iskati na novo. Kaj pa ljubezen, ali pridem z dolgoletnim fantom spet skupaj, sedaj sva prekinila zvezo zaradi avanture.*

Možnost, da vam podaljšajo pogodbo, bo, čeprav vas kasneje, v drugem letu vidim v novem okolju. S fantom prideta nazaj skupaj, a le za določen čas. Slej ko prej se zgodba ponovi v smislu avanture. Trenutno še ne morete iti naprej, ker vas srce še vedno vleče k njemu. Vsak zakaj ima svoj zato, očitno se morate še kaj naučiti iz te zveze. Nova ljubezen vas čaka prihodnje leto okoli rojstnega dneva. Ta ljubezen bo tista prava. Lepo se imejte.

### "Sestra"

*Lani je mama imela vezana sredstva, tako da sem ji njene obresti morala prijaviti v njeno dohodnino. Letos, ko sem jo vprašala, ali je prejela kaj obvestil od bank, da ji bom napisala obrazec, je rekla, da se ne splača imeti toliko denarja v banki, potem dalje nisem upala spraševati. Ne morem pa verjeti, da sta prej oče, sedaj pa mama od mene im mojega moža in mojih otrok samo pričakovala, da ji vse nosimo in delamo brezplačno. Saj mi nič ne manjka, ampak ne razumem, da mama nima nič slabe vesti, da od nas samo pričakuje, sestri in njenim pa samo daje. Pričakujem vaš odgovor, ali je mama dala prihranke sestri?*

Mama je prihranke dala vaši sestri. Nima slabe vesti, saj je vedno bila prepričana, da je vi nikoli niste potrebovali in je nikoli ne boste. Sestra zna vse to dobro izkoristiti in tudi ona misli, da gre vam dobro in zato ne potrebujete toliko kot ona. Vi in vaša družina ste vedno samo nesebično dajali, ona pa jemala in nikoli ni dovolj. Tako pač je in ni vredno, da se zaradi tega žalostite, vi veste, da pri svojih otrocih ne delate nobene razlike, in to je tisto, kar šteje. Lep pozdrav.

*Elektronski naslov, kamor lahko pošiljate vprašanja: tanja.70@hotmail.com*

## HOROSKOP

TANJA in MARICA

**Oven (21. marca - 21. aprila)**
Sreča je, le vedno je niste sposobni videti in ne občutiti. Izkušnja, ki je pred vami, vas bo naučila uživati v vsakodnevnih drobnih stvareh. Kar pa se tiče uradnih zadev, vas bo najprej presenetilo pismo, nato pa še obisk nepričakovane osebe.

**Bik (22. aprila - 20. maja)**
Sporočila, ki ga boste prejeli, ne boste znali ali pa hoteli razumeti. Vendar tisti, ki sporočilo prinaša, ne bo tako hitro odnehal. Njegov cilj je, da dobi nazaj zaupanje, ki ga je pred nedavnim izgubil. Vsaka stvar potrebuje svoj čas.

**Dvojčka (21. maja - 21. junija)**
Sami na sebe boste v tem tednu zelo ponosni, saj se boste znebili določenih zapor, ki so vam omejevale pot do cilja. Še vedno vam marsikaj ne bo jasno, a vsaj vedeli boste, kaj je tisto, kar si v resnici želite in kaj pričakujete seveda tudi od drugih.

**Rak (22. junija - 22. julija)**
Občutek, da bi se vsi okoli vas morali spremeniti in se približati vašemu mišljenju, vam kar nekaj časa ne bo dal miru. A šele potem, ko se zaveste, da se tudi vi lahko spustite na njihovo raven, pride do pozitivne rešitve. Dobili boste težko pričakovano sporočilo z dobrimi novicami.

**Lev (23. julija - 23. avgusta)**
Poslovno se boste kar naenkrat počutili zelo utrujeno. Vzeli si boste nekaj dni oddiha, saj bo to nujno potrebno za vaše kakršnokoli nadaljnje delovanje. Ljudje iz bližnje okolice vam bodo obljubljali vse mogoče, a bodite previdni. Novice vas spravijo v dobro voljo.

**Devica (24. avgusta - 23. septembra)**
Vsega naenkrat ne morete imeti, begali boste od ene do druge strani in se na vse možne načine skušali pravilno odločiti. Če boste čisto tiho, boste za en sam trenutek slišali glas srca. Ta vas bo usmeril in pripeljal do želenega cilja. Uspeh bo, tudi tam, kjer se vam zdi nemogoč.

**Tehtnica (24. septembra - 23. oktobra)**
Pred vami so velike spremembe. Največji val boste občutili sredi tedna. Okolica vas ne bo uspela dohajati, a vi o tem ne boste imeli časa razmišljati. Glede čustev se boste nekoliko ohladili in umaknili, a ne za dolgo. Sreda bo vaš dober dan.

**Škorpijon (24. oktobra - 22. novembra)**
Cel teden boste premišljevali o poslovnih potezah in se spraševali, kaj narediti. Pogovor s prijateljem vas bo opogumil in naredili boste korak naprej, ki se vam bo finančno obrestoval. S strani domačih boste obremenjeni, napeti in rahlo razočarani.

**Strelec (23. novembra - 21. decembra)**
Prisiljeni boste postaviti merilo, kaj je resnično pomembno in kaj ne. S tem, ko se ob nepomembnih stvareh ustavljate in trošite dragoceno energijo, vam pomembne zadeve vedno bolj uhajajo iz rok. Odločitev ne prelagajte na jutri. Obeta se vam daljša pot.

**Kozorog (22. decembra - 20. januarja)**
V vaši glavi se vedno pojavljajo nove in nove ideje. Tudi če ni vedno realizacije. Zaradi tega se ne obremenjujete, ampak greste dalje. Vaša edina napaka je in bo vedno žal ostala, da se ne znate sprostiti in docela uživati vsak dan. A vsak dan sproti se učimo.

**Vodnar (21. januarja - 19. februarja)**
V prihodnjih dneh bi bilo dobro, da bi si vzeli čas in si po dolgem času privoščili oddih in krajše počitnice. Obremenjenost, ki vas ogroža z vseh strani, vam jemlje življenjsko energijo, ki je nujno potrebna za obstoj. Torek bo vaš dober dan.

**Ribi (20. februarja - 20. marca)**
V prihodnjih dneh se vam obeta veliko novih možnosti, tako zasebno kot tudi poslovno. Razpeti boste med različnimi nasveti in hkrati med zavestjo, da je prava odločitev samo na vas samih. Usodi se ne boste upirali in uspeh imate zagotovljen.

# NAGRADNA KRIŽANKA

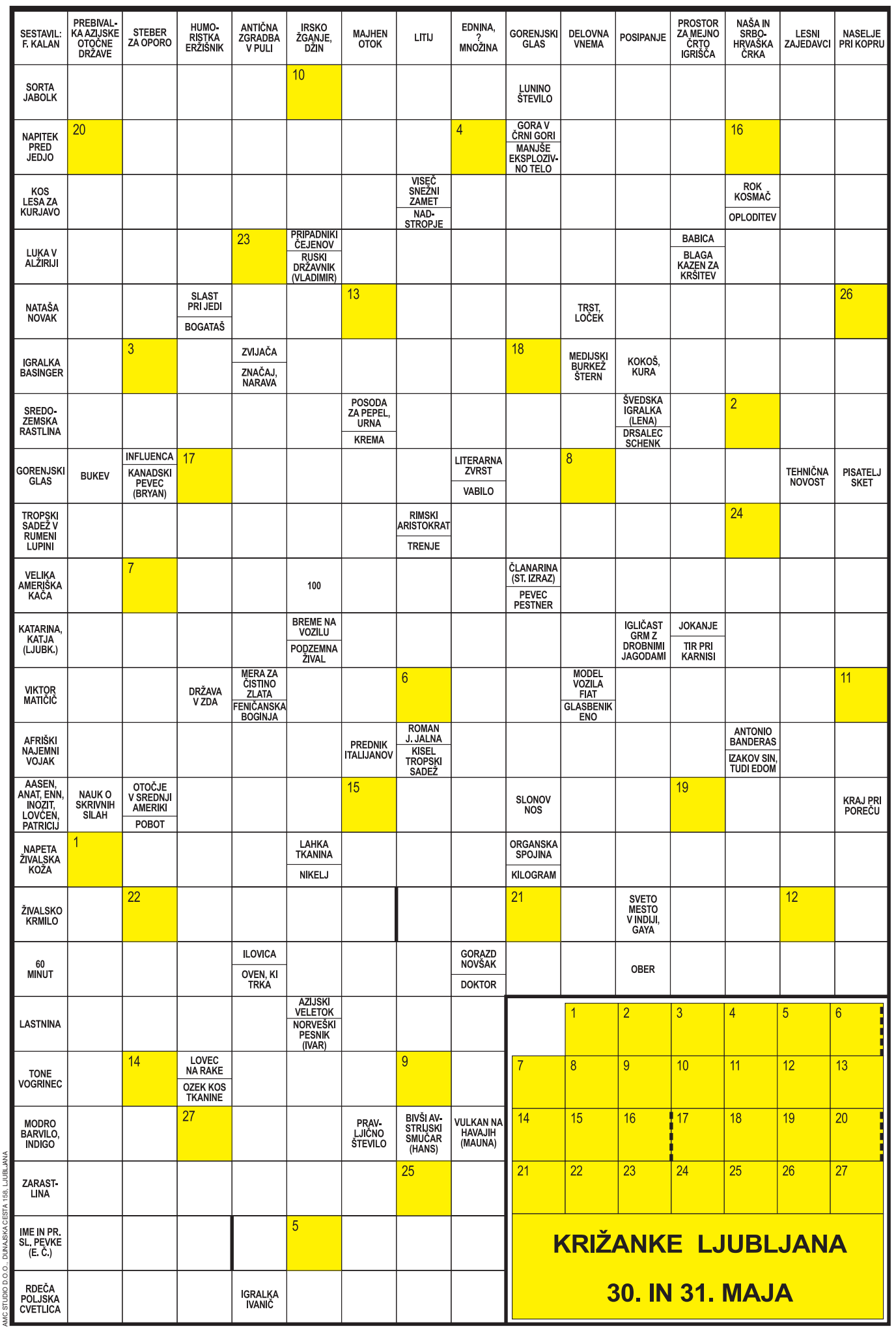


AMC STUDIO D.O.O., DUNAJSKA CESTA 158, LJUBLJANA

## Oliver Dragojević z dvajsetčlanskim orkestrom

Svojo življenjsko avanturo bo Oliver Dragojević nadaljeval tudi pri nas. Bodite tudi vi del njegove obletnice "50-letne glasbene kariere" in se nam pridružite na "Gala koncertu v belem", ki bo 30. in 31. maja v ljubljanskih Križankah ob 20. uri, ko bo najboljši hrvaški pevec Oliver Dragojević nastopil z dvajsetčlanskim orkestrom, ki mu bo dirigiral priznani hrvaški dirigent Alan Bjelinski, z njimi bo nastopil tudi izvrstni aranžer in kitarist Ante Gelo. Skupaj vam bodo pričarali košček nostalgije in hrepenenja kar dva večera zapored in vas tako popeljali v poletje v belem.

Oliver je na srečo že zgodaj spoznal, da si lahko velik in "svetoven", samo če si povsem svoj. Vsekakor sta mu pomagala tudi njegova šarmantnost, duhovitost ter hrapavi glas. Vse te kvalitete je pridno izpopolnil in pretvoril v pravo vrlino "mediteranske komunikacije", ki zahteva duhovitost, umirjeno verbalno spretnost, obilno dozo sarkazma in ironije ter umetnost uravnoteženosti na samem robu brezna. Kljub vsemu je Oliver Dragojević ostal Dalmatinec netipičnega estradnega kova.

**1., 2. in 3. praktično nagrado podeljuje podjetje AMC Ljubljana, tri nagrade prispeva tudi Gorenjski glas.**

Rešitve križanke (nagradno geslo, vpisano v kupon iz križanke) pošljite na dopisnicah do srede, 25. maja 2011, na Gorenjski glas, Bleiweisova cesta 4, 4001 Kranj, p.p. 124. Dopisnice lahko oddate tudi v nabiralnik Gorenjskega glasa pred poslovno stavbo na Bleiweisovi cesti 4.

# DRUŽABNA KRONIKA

## LET NAD ORLOVSKIM GNEZDOM

Skakalnica Sebenje HS27, K = 24 m. Prijetna sončna sobota, kakršno so si organizatorji želeli. Nordijsko smučarski klub Trifix Tržič je namreč v sodelovanju s krajevno skupnostjo Sebenje ob skakalnici spletel zanimivo orlovsko gnezdo. Namenjeno je tistim, ki vedo, da "iste sorte ptice skup' lete".

M. Zorman, A. Brun

Tistim, ki so jim adrenalin na odskočišču, občutek svobode med letom čez hrbtišče skakalnice in nato varen dotik s tlemi del življenja. In to so vsekakor "stari orli". Na dogodku, ki se je pričel z "ogrevanjem" - nogometno tekmo v Sebenjah, in se nadaljeval z dvema serijama poletov na skakalnici, so se srečali ljubitelji smučarskih skokov in ljubitelji ljubiteljev skokov. Bistvo dogodka je bilo povezati bivše skakalce, večinoma starejše od 25 let, ki so znova preizkušali svoje sposobnosti. Ampak Stari orli so ponudili več. V prvi seriji poletov so tekmovalci ciljali na dolge skoke in pristanek v telemark, druga serija pa je vsebovala posebna pravila. Sproščen duh prireditve je v drugo serijo vključil tudi gledalce. Kako? Z žrebanjem lističev, na katerih so bile napisane številke. Ne, ni bil srečelov. Vsaj za gledalce ne, za tiste, ki so čakali na svoj skok, pa prav gotovo. Številke na izžrebanih listih, ki so jih iz škatle vlekli naključni obiskovalci, so namreč določale, koliko metrov mora kdo preleteti. Svojevrsten izziv, a stari izkušeni letalci so ga premagali. Kako tudi ne, saj so se med letalce prijavili tudi najboljši. Legendarni Primož Peterka pa domačini Mitja Mežnar, Roman Perko, Primož Triplat. Kako uspešno in v kakšnem stilu, pa so odločali sodniki, med katerimi je bil tudi letalski as Robert Kranjec.

Po tekmovalnem delu so se zaslišale kitara in klaviature dua Vid Meglič. V zraku pa ni bilo nobenega skakalca več, le še dobra volja obiskovalcev, pričakovanje rezultatov in vonj po pečenem odojku, ki je že pričakoval lačna usta navijačev. Na stopnički z oznako ena je po največ preletenih metrih - v prvi seriji 25, v drugi pa 28 metrov - pristal orel z najboljšimi krili - **Primož Peterka.** Drugo mesto pa sta si delila Tržičana **Primož Triplat** in **Mitja Mežnar.** Pobudnik dogodka Matija Stegnar pa je zasedel 18. mesto.

In da ne pozabimo na veselico na Kališču. Zimska oskrbnika planinskega doma na Kališču **Marjan** in **Irena Rekar**, ki z letošnjo sezono tudi zaključujeta svoje oskrbništvo, sporočata, da bodo imele Kljuke in stalni obiskovalci Kališča zaključno veselico jutri, čeprav je bila planirana za nedeljo. Prestavili so jo zaradi vremenske napovedi. Torej: na snidenje **14. maja od 10. ure dalje.**

**Najboljši na tekmovanju: Primož Peterka, Primož Triplat (levo) in Mitja Mežnar (desno)** / Foto: Matic Zorman

**Most med starimi in potencialnimi novimi orli: tabla s fotografijami nostalgičnih trenutkov** / Foto: Matic Zorman

Foto: Matic Zorman

**Pobudnik dogodka Matija Stegnar na vzletišču**

**Sodniška zasedba** / Foto: Matic Zorman

**Stari orli so dokazali, da kljub starosti še vedno ohranjajo formo in široko razpeta krila.** / Foto: Matic Zorman

## VRTIMO GLOBUS

### Kraljevski medeni tedni

Princ **William** in njegova žena **Kate** sta že na medenih tednih. Ker mladoporočenca želita zasebnost, prav nihče ne ve, kam sta se odpravila. Znano je, da naj bi dva tedna uživala v razkošni vili nekje v bližini indijskega oceana. Destinacija, ki sta jo izbrala, naj bi veljala za eno izmed najbolj romantičnih na svetu. Iz kraljeve palače na željo mladoporočencev niso izdali kraja preživljanja medenih tednov, britanski mediji pa ugibajo, da naj bi se odpravila na Sejšele.

### Več Rickyja Martina

Más je drugi singel iz zadnjega albuma latino lepotca **Rickyja Martina.** V pesmi so prvine različnih glasbenih stilov, zato je lahko všeč pripadnikom različnih generacij. Želel je, da je plesna, ki nas s svojim ritmom zaziblje stran od resničnega življenja. Mediji so pesem kar dobro sprejeli in jo označili za svetlo točko latino popa, poskočno uspešnico disko ritmov. Ricky je posnel tudi angleško verzijo pesmi, ki nosi naslov Freak of Nature.

### Paul McCartny se zopet ženi

Nekdaj nepogrešljivi člen Beatelsev, 68-letni **Paul McCartney** in njegova sedemnajst let mlajša spremljevalka **Nancy Shavell** sta se odločila, da po štirih letih zveze skleneta zakon. Par se je začel videvati med poletjem 2007, njuna zveza pa se je ohranila vse do danes. Vir, ki je paru blizu, je zatrdil, da sta idealen par, in dodal: "Med njima je prava kemija, oba sta zelo v redu, ne otročja in optimistična." Za Beatla bo po smrti prve žene in grdi ločitvi od druge to že tretji zakon, medtem ko bo za Shavellovo to prva zakonska zveza.

### Sheryl Crow ima novega

Po zanesljivih virih gre za pevkino novo zvezo z glasbenikom, ki ga pozna že dlje časa. **Doyle Bramhall II.** trenutno igra v njenem bendu, produciral pa je tudi njen zadnji album 100 Miles from Memphis. Čeprav se poznata že petnajst let, se je njuna romanca začela pred kratkim. 49-letna Sheryl ni prav nič sramežljiva glede nove zveze, vendar pred sinovoma ohranja razmerje na prijateljski ravni, saj se zaveda, da bi bila otroka najbolj nesrečna, če se zveza ne bi obnesla.

**Maja Lesjak iz Kranja je 23-letna študentka sociologije na Fakulteti za družbene vede, v prostem času pa plesalka v navijaški skupini Ice Ladies in zagovornica svojega prepričanja - širjenja dobre volje in nasmehov.**

/ Foto: Matic Zorman

## HALO - HALO GORENJSKI GLAS
telefon: 04 201 42 00

Naročilo za objavo sprejemamo po telefonu 04/201-42-00, faksu 04/201-42-13 ali osebno na Bleiweisovi cesti 4, v Kranju oz. po pošti – do ponedeljka in četrtka do 11.00 ure! Cena oglasov in ponudb v rubriki: Izredno ugodna.

**Janez Rozman s. p. - Rozman bus, www.rozmanbus.si, tel.: 04/53 15 249: TOPOLŠICA:** 30. 5.; **BIOTERME:** 16. 5.; **GOLI OTOK:** 30. 5; 6. 6.; **MADŽARSKE TOPLICE:** 18.-21. 6.; **DUGI OTOK:** 28. 6.-1. 7.; 1.-8. 7.; 19.-22. 8.; 19.-26. 8.; **OMIŠ:** 16.-19. 9. - (izleti na slapove Krke, otok Brač); **ROGOZNICA:** 10.-17. 9. (all inclusive); **BANJA VRUČICA:** 13.-16. 8. **TRST**: 1. 6.

**Igra na prostem v Dražgošah**
V **Gledališču Za plotom** v Dražgošah bodo danes, **v petek, 13. maja, ob 20. uri** zaradi velikega zanimanja še enkrat uprizorili kmečko komedijo **Voda**. Najverjetneje bo to zadnja ponovitev. KUD DRAŽGOŠE, DRAŽGOŠE 35, ŽELEZNIKI

Obvestila o dogodkih objavljamo v rubriki glasov Kažipot brezplačno samo enkrat.

## PRIREDITVE

### Občinska revija odraslih pevskih zborov ter vokalnih zasedb

**Šenčur** - V Domu krajanov v Šenčurju bo jutri, v soboto, 14. maja, ob 20. uri potekala 15. občinska revija odraslih pevskih zborov ter vokalnih zasedb.

### Praznik narcis

**Planina pod Golico** - Turistično društvo Golica vabi na Praznik narcis, ki bo jutri, v soboto, 14. maja, z začetkom ob 14.30. Več na www.tdgolica.com.

### S plesom in pesmijo v pomlad

**Šenčur** - Društvo prijateljev mladine Šenčur in otroška folklorna skupina vabijo na prireditev S plesom in pesmijo v pomlad, ki bo v nedeljo, 15. maja, ob 17. uri v Domu krajanov v Šenčurju. Njihovi gostje bodo Petrovi tamburaši iz Šempetra pri Žalcu, letošnji zmagovalci folklornih skupin Slovenije.

### 7. Druženje pod lipami

**Groblje** - Kulturno društvo Groblje vabi na 7. Druženje pod lipami, ki bo v soboto, 14. maja, od 9. do 18. ure v lipovem drevoredu pred Kulturnim domom Groblje. Predstavili se bodo rezbarji, rokodelci in drugi izdelovalci domačih obrti iz preteklosti in sedanjosti.

### Tisočletni grad - Blejski grad

**Bled -** Ob 1000-letnici prve omembe Blejskega gradu v pisanih virih je izšla knjiga z naslovom Tisočletni grad - Blejski grad, katere predstavitev bo v Knjižnici Blaža Kumerdeja danes, v petek, 13. maja, ob 19.30. O knjigi bo spregovoril avtor Marjan Zupan.

### Večerni sprehod s pesmijo in plesom po obrobju Slovenije

**Naklo -** Folklorna skupina Društva upokojencev Naklo vabi jutri, v soboto, 14. maja, ob 20. uri v počastitev 15-letnice svojega delovanja na prireditev z naslovom Večerni sprehod s pesmijo in plesom po obrobju Slovenije. Prireditev bo v telovadnici Osnovne šole Naklo.

### Teden vseživljenjskega učenja

**Kranj** - Ob Tednu vseživljenjskega učenja bo Osrednja knjižnica Kranj organizirala naslednje prireditve: v torek, 17. maja, bo ob 17. uri na pionirskem oddelku knjižnice zaključno srečanje Bralnega krožka za starejše, od 18. do 19. ure bo potekal voden ogled kanjona Kokre v Kranju, zbor bo pred mostom čez Kokro v starem Kranju, nasproti lokala Mitnica; v sredo, 18. maja, bo ob 20. uri na Splošnem oddelku knjižnice predavanje Marka Mohoriča S kolesom po Afriki; v četrtek, 19. maja, se bo ob 16. uri začel voden ogled Biotehniškega centra Naklo, Trgovine pod kozolcem ter prikaz ponudbe ekoloških izdelkov in balkonskega cvetja, ob 9.30 bo Bralni krožek v Domu upokojencev Kranj; od ponedeljka do sobote, to je od 16. do 21. maja, bodo v prostorih ateljeja Puhart udeleženci tečajev vseh generacij ustvarjali na temo Mednarodnega leta gozdov, njihova dela bodo razstavljena v soboto, 21. maja, na Glavnem trgu. Zaključek prireditve bo v soboto, 21. maja, ko bo od 10. do 12. ure na Glavnem trgu pri vodnjaku prireditev Podarim knjigo, priljubljena akcija izmenjave knjig iz domače hrambe.

**Kranj** - V okviru Tedna vseživljenjskega učenja bodo na Gimnaziji ESIC v Kranju (Kidričeva 65) potekale naslednje prireditve: 16. maja ob 18.30 bo v predavalnici predavanje dijakinje Špele Slemc Pot v Camino, 17. maja bo imela ob 16. uri v učilnici N 1.7 profesorica francoščine Marija Vreček Sajovic hitri tečaj osnov francoščine, ob 16.30 bo v učilnici N 1.9 mag. Rada Legat Benedik govorila o notranji motivaciji kot ključu do reševanja problemov. Ob 17.40 se bo v jedilnici začela prireditev dijakov Gimnazije ESIC pod mentorstvom prof. Vesne Arh, ob 19. uri pa bo v predavalnici potopisno predavanje profesorice Mire Zdujić z naslovom Pakistan - čista, še neodkrita dežela.

## IZLETI

### 6. pohod po stari rudni poti

**Jesenice** - RAGOR in Občina Jesenice vabita na pohod po stari rudni poti, ki bo v sredo, 18. maja. Zbor na trgu na Stari Savi ob 9. uri. Možen ogled Gornjesavskega muzeja, pohod po delu rudne poti v Planini pod Golico, vzpon s sedežnico na Španov vrh. Udeležba je brezplačna, prijave so obvezne na 04/571 34 16 ali klemen.klinar@ragor.si.

### Kolesarski izleti

**Kranj -** Kolesarji kranjskih upokojencev vabijo v torek, 17. maja, na kolesarjenje na relaciji Kranj-Tatinec-Čadovlje-Preddvor-Velesovo-Luže-Visoko-Šenlur-Voklo-Prebačevo-Kranj. Vožnje bo za 8 ur, srednje težka proga je dolga 45 kilometrov. V torek, 24. maja, bo relacija izleta Kranj-Dragočajna-Mavčiče-Kranj, proga je lahka, dolga 30 kilometrov, vožnje bo za 7 ur. V torek, 31. maja, pa bo kolesarski izlet potekal na relaciji Kranj-Naklo-Ljubno-Kovor-Zvirče-Podbrezje-Kranj. Ta izlet je zahteven, proga je dolga 50 kilometrov. Za vse izlete je start ob 8. uri izpred društva.

### Kozjak-Šumberk

**Kranj -** Pohodniki kranjskih upokojencev vabijo v četrtek, 26. maja, na pohod Kozjak-Šumberk (Suha krajina). Razmeroma lahke hoje bo za štiri ure. Prijave z vplačili sprejemajo v društveni pisarni do ponedeljka, 23. maja.

### Pohod Draga-Planina Prevala-Podljubelj

**Tržič** - Mladinski odsek Planinskega društva Tržič vabi v soboto, 21. maja, na pohod Draga-Planina Prevala 1311m (čez luknjo)-Podljubelj. Odhod posebnega avtobusa bo ob 8. uri izpred OŠ Tržič. Prijave in informacije po tel. 5971 536 ali pri mentorjih na šolah do srede, 18. maja.

### Pohod na Risnjak

**Radovljica -** Planinsko društvo Radovljica organizira 21. maja izlet na Risnjak (1582 metrov) na Hrvaškem. Tura je lahka, hoje bo za 7 ur. Prijave sprejemajo po telefonu 031/345 209 ali 531 55 44 v sredo in četrtek od 18. do 19.30.

### Na Troglav

**Radovljica -** Planinsko društvo Radovljica organizira od 3. do 5. junija 3-dnevni izlet na Troglav (1913 metrov) na Hrvaškem. Prijave in informacije do 14. maja po tel.: 031/345 209.

### Iz Krope na Jamnik

**Šenčur** - Pohodniška sekcija Društva upokojencev Šenčur vabi člane v sredo, 18. maja, na pohod iz Krope na Jamnik. Skupne hoje bo do 4 ure. Informacije in prijave po tel. št. 25 31 591. V primeru neugodnega vremena bo pohod prestavljen.

## PREDAVANJA

### Proučevanje Svetega pisma

**Kranj** - Društvo prijateljev Svetega pisma vabi jutri, v soboto, 14. maja, ob 9. uri v Dom krajanov Primskovo na proučevanje Svetega pisma z okvirno temo H komu naj gremo?. Razgovor bo povezoval Jože Jensterle. Vstopnine ni.

### Osnovne potrebe, vloga in pomen medsebojnih odnosov

**Kranj** - Humana, združenje svojcev pri skrbi za mentalno zdravje, vabi v četrtek, 19. maja, ob 16. uri na predavanje in pogovor z naslovom Osnovne potrebe, vloga in pomen medsebojnih odnosov. Predavanje, ki bo v društveni pisarni v Kranju, na Oldhamski c. 14 (pri Vodovodnem stolpu), bo vodila Maruša Zaletel, univ. dipl. psihologinja in dipl. integrativna psihoterapevtka.

### Jemen

**Kranj** - Potopisno predavanje Anuške Vončina, predavateljice, članice Fotografskega društva Janez Puhar Kranj, o Jemnu bo v torek, 17. maja, ob 19. uri v veliki konferenčni sobi Gimnazije Kranj.

## OBVESTILA

### Odpiranje planinskih postojank

**Kranj** - Planinsko društvo Kranj sporoča čas odprtja planinskih postojank: Kališče od 11. junija do sredine septembra, Krvavec od 18. junija do sredine septembra, Ledine za vikend 21. in 22. maja in preostali vikendi do 24. junija, od takrat naprej je odprto vse dni do sredine septembra.

### Zbiranje starih hišnih imen

**Bohinjska Češnjica** - RAGOR v sodelovanju z Občino Bohinj pripravlja srečanje z domačini, ki bo v ponedeljek, 16. maja, ob 19.30 v Gasilnem domu v Bohinjski Češnjici. Na srečanju bodo domačinom predstavili pomen hišnih imen in pregledali hišna imena v vaseh Češnjica, Jereka in Podjelje. Več informacij na 04/581 34 16.

### Test hoje v Naklem

**Naklo** - Društvo upokojencev Naklo vabi jutri, v soboto, 14. maja, na test hoje na 2 kilometra, ki se bo začel ob 10. uri pred Lekarno Naklo in bo trajal do pol dvanajstih. Udeležencem bodo merili krvni tlak in ocenjevali njihovo telesno pripravljenost. Test ni namenjen samo članom Društva upokojencev, ampak so nanj vabljeni vsi, ki želijo preveriti svojo telesno pripravljenost in so starejši od 18 let.

### Srečanje za mamice na porodniškem dopustu

**Kranj** - Združenje Naravni začetki v Kranju organizira podporno skupino za mamice na porodniškem dopustu in njihove dojenčke. Vodi: dr. Tadeja Milivojevič Nemanič. Srečanje bo v hiši Krice Krace, v Juninem kotičku, Tomšičeva 14, Kranj, v četrtek, 19. maja, od 10. do 12. ure. Informacije in prijave na info@mamazofa.org, 040/73-88-73.

## KONCERTI

### Koncert Prifarskih muzikantov in Mance Izmajlove

**Jesenice** - Koncert Prifarskih muzikantov z gostjo Manco Izmajlovo bo danes, v petek, 13. maja, ob 20. uri v dvorani Kina Jesenice. Koncert je za glasbeni abonma in za izven.

### Koncert zbora Maj

**Kranj** - Moški pevski zbor Maj pod vodstvom Janeza Čadeža vabi na jubilejni koncert ob 15-letnici obstoja. Koncert bo jutri, v soboto, 14. maja, ob 20. uri v avli Mestne občine Kranj.

## RAZSTAVE

### Razstava krožkov KUD Bitnje

**Žabnica** - Spomladanska razstava krožkov KUD Bitnje v POŠ Žabnica bo od 13. do 15. maja. Sodelujejo študijski krožki: Krpanka, Ustvarjalne delavnice, Zdravo življenje in Bralni krožek Sorško polje ter Klekljarski krožek. Odprtje bo danes, v petek, 13. maja, ob 17. uri.

### Vode

**Bled** - V Hotelu Astoria bodo v četrtek, 19. maja, ob 19. uri odprli fotografsko razstavo fotografske skupine pri PD Iskra Kranj. Razstava nosi naslov Vode.

www.gorenjskiglas.si

HITRI KREDITI
do 4.500 €
040 37 33 37
FMS Skupina d.o.o., Kotnikova ulica 5, Ljubljana

## LOTO

Rezultati 39. kroga - 15. maja 2011
**5, 9, 17, 19, 23, 34, 35 in 30**
Lotko: **604580**

Loto PLUS: **1, 3, 9, 27, 30, 31, 37 in 15**

Sklad 37. kroga za Sedmico: **1.570.000 EUR**
Sklad 37. kroga za Lotka: **100.000 EUR**
Sklad 37. kroga za PLUS: **150.000 EUR**

89.8 91.1 96.3
RADIO SORA
Gorenjski prijatelj
Radio Sora d.o.o.,
Kapucinski trg 4, 4220 Škofja Loka,
tel.: 04/506 50 50, fax: 04/506 50 60,
e-mail: info@radio-sora.si

**domplan**

**Domplan d.d.,** Bleiweisova 14, 4000 Kranj
nepremičnine **M** 041 647 433
geodetske storitve **M** 031 695 484
**T** 04/ 20 68 700, **F** 04/20 68 701
**I** www.domplan.si, **E** Domplan@domplan.si

Izvedba celovitih geodetskih storitev po ugodnih cenah:
- geodetski načrti
- ureditev meje (dela meje)
- izravnava meje
- parcelacije (delitev, združitev)
- označitev meje v naravi
- evidentiranje zemljišča pod stavbo
- sprememba bonitete zemljišča
- vpis stavbe in dela stavbe v kataster stavb
- zakoličbe objektov, komunalnih vodov, cest
- komasacije stavbnih zemljišč

Pokličite nas ali se oglasite na sedežu podjetja!

**STANOVANJE PRODAMO**

**Kranj,** Vodovodni stolp, trisobno v III. nadstr. izmere 73,80 m2, l. izgr. 1965, obnovljeno l. 2005 (kopalnica, WC, CK na plin, instalacije v kuhinji in kopalnici) vpisano v ZK, klet, balkon, cena 119.000,00 EUR.

**Kranj,** bližina avtobusne postaje, enosobno v mansardi (5. nadstr.) v izmeri 44 m2, l. izgr. 1964, delno prenovljeno l. 2005 (kuhinja, spalnica), cena 65.000,00 EUR,.

**Tržič,** staro mestno jedro, trisobno v 3. nadstr. izmere 64,00 m2, l. izgr. 1910. delno prenovljeno l. 2005 (tlaki, okna, CK na olje), balkona ni, v ceni je tudi garaža velikosti 6x3 m2, ki je v isti stavbi, cena 84.000,00 EUR.

**Preddvor,** enosobno v mansardi izmere 48,00 m2, v hiši so samo štiri stanovanja, l. izgr. 1960, stanovanje izdelano l. 1991, CK, cena 69.000,00 EUR.

**STANOVANJE - ODDAMO V NAJEM**

**Kranj,** Planina II, dvosobno + kabinet v pritličju z atrijem izmere 86 m2, l. izgr. 1982, opremljeno, cena 450,00 EUR + stroški + 1x varščina, vseljivo takoj.

**HIŠA - ODDAMO V NAJEM**

**Predoslje,** starejša kmečka hiša, pritličje v izmeri 96 m2 (opremljena bivalna kuhinja, dnevna soba s pečjo, spalnica in kopalnica z WC), l. izgr. 1930, delno prenovljena 1995, ogrevanje klasično, cena 350,00 EUR + 85,00 EUR fiksni stroški (elektrika, voda, smeti) + 1x varščina, vseljivo takoj.

**HIŠE - PRODAMO**

**Kranj,** staro mestno jedro, enonadstropna s 120 m2 stanovanjske površine na parceli velikosti 262 m2, l. izgr. 1935, prenovljena l. 2002 - okna, vse instalacije, kopalnica, CK na olje, dvorišče, kjer je možno parkiranje za dva avtomobila, terasa s 115 m2 vrta, cena 170.000,00 EUR.

**Žiri,** v centru mesta, visokopritlična tlorisa 10x8 m2 na parceli velikosti 477 m2, l. izgr. 1937, lepo vzdrževana na zelo sončni lokaciji, CK na olje, vsi priključki, cena 144.000,00 EUR.

**Kranj,** Kokrica, visokopritlična tlorisa 10x8 m2 na parceli velikosti 857 m2, l. izgr. 1955, v celoti podkletena, garaža, CK na olje, v mansardi še delno neizdelana, zelo lepa lokacija, cena 190.000,00 EUR.

**Trstenik,** na izredno lepi sončni lokaciji, medetažna s 300 m2 uporabne stanov. površine na parceli velikosti 1144 m2, l. izgr. 1999, cena 399.000,00 EUR, v kateri je vključena tudi vsa oprema, izdelana po meri.

**POSLOVNI PROSTOR - PRODAMO**

**Tržič,** v centru mesta na glavni ulici, pritličje v izmeri 30 m2, l. izgr. 1900, že delno prenovljen, primeren za neživilsko trgovino, cena 25.000,00 EUR.

**PARCELA - PRODAMO**

**Kranj, proti Naklemu,** v industrijski coni v izmeri 5957 m2 za proizvodnjo, skladišča, parkirišče, cena 144 EUR/m2 in še pribl. 18 EUR/m2 za komunalni prispevek.

MALI OGLASI

Oddajte svoj mali oglas
po tel.: **04/201 42 47**,
po faxu: **04/201 42 13** ali
e-pošti: malioglasi@g-glas.si.

Gorenjski Glas
www.gorenjskiglas.si

Mali oglasi
tel.: 201 42 47
fax: 201 42 13
e-mail: malioglasi@g-glas.si

Male oglase sprejemamo: **za objavo v petek - v sredo do 14.00 in za objavo v torek do petka do 14.00!** Delovni čas: **ponedeljek, torek, četrtek, petek neprekinjeno od 7. do 15. ure, sreda od 7. do 16., sobote, nedelje in prazniki zaprto.**

## NEPREMIČNINE

### STANOVANJA

#### PRODAM

**GARSONJERO** v Škofji Loki, 26 m2, popolnoma obnovljena, mirno - zeleno okolje, ☎ 070/502-260 11002438

**ENOSOBNO** stanovanje v Kranju, ☎ 031/309-114 11002432

**ENOSOBNO**, novo stanovanje na Planini v Kranju, ☎ 051/787-472 11002455

**TRISOBNO** stanovanje v pritličju hiše, 350 m2 zemlje, garaža, kurilnica, ☎ 040/716-525 11002423

**TRISOBNO** stanovanje, obnovljeno, sončno, Valjavčeva ul.,Kranj, ☎ 031/462-963 11002436

**NEBOTIČNIK**, Bleiweisova 6, 4-sobno stanovanje, 89 m2, 10./17 nad., čudovit razgled, delno prenovljeno, opremljeno, cena 149.000 EUR, ☎ 051/206-445 11002256

#### ODDAM

**OPREMLJENE** sobe s souporabo sanitarij in pralnega stroja. Smledniška 35, Kranj 11002461

**1-SS**, opremljeno, za daljše obdobje, na Gosposvetski ul. 5 (za ZD Kranj), 330 EUR/mes., ☎ 070/917-223 11002344

**ENOINPOLSOBNO** stanovanje v Kranju, ☎ 070/745-866 11002462

**ENOSOBNO** stanovanje na Planini, maksimalno za 6 mes. samski osebi ali paru brez otrok, ☎ 040/508-931 11002387

**STANOVANJE** v hiši, v okolici Preddvora, ☎ 041/335-979 11002471

**STANOVANJE**, delno opremljeno, okolica Kranja, 52 m2, ☎ 041/249-621 11002449

### HIŠE

#### PRODAM

**DVOSTANOVANJSKO** samostojno hišo v Kranju, obnovljeno l. 2005, cena 259.000 EUR, ☎ 031/762-010 11002434

**HIŠO** v Šenčurju na Delavski ulici, ☎ 051/326-136 11002435

**HIŠO**, starejšo, v bližini Kranja in 1000 m2 zemljišča, šifra: HIŠA 11002469

**STAREJŠO**, dvostanovanjsko hišo z vrtom na podeželju, ☎ 040/719-377 11002464

#### ODDAM

**STAREJŠO** hišo v okolici Šk. Loke, tudi sezoncem, ☎ 04/51-22-549, 041/620-397 11002427

### POSESTI

#### PRODAM

**GRADBENO** parcelo 750 m2, na relaciji Šk. Loka - Kranj na lepem kraju, ☎ 051/435-699 11002475

#### KUPIM

**KMETIJSKO** zemljišče na relaciji Radovljica - Vrba, dobro plačilo, ☎ 031/727-035 11002441

### POSLOVNI PROSTORI

#### ODDAM

**POSLOVNE PROSTORE** v IOC na Savski cesti v Kranju (bivša Trenča), velikosti od 260 do 1.200 m2, cena 2,95 EUR/m2, ☎ 041/426-898 11001484

**GOSTINSKI LOKAL** v obratovanju, 140 m2, odkup zalog, ostalo ostane v lokalu, dobra lokacija, parkirišče in velika terasa, Cerklje, ☎ 040/650-652 11002476

fesst

**FESST, d. o. o.,** nepremičninska družba,
Koroška c 2, Kranj,
Telefon: 236 73 73
Fax: 236 73 70
E-pošta: info@fesst.si
Internet: www.fesst.si

### GARAŽE

#### ODDAM

**GARAŽO** na odlični lokaciji pri nebotičniku v bližini avtobusne postaje, ☎ 040/556-060 11002376

### OSTALO

#### ODDAM

**APARTMAJE** v Metajni na Pagu, hiša na plaži, ☎ 00385/989-230-982 11002309

## MOTORNA VOZILA

### AVTOMOBILI

#### PRODAM

**ODKUP, PRODAJA** rabljenih vozil, gotovinski odkup, prodaja na obroke, MEPAX, d. o. o., Planina 5, Kranj, ☎ 041/773-772, 040/773-772 11002179

**SUBARU** impreza 4x4, l. 93, 127.000 km reduktor, servisiran, ☎ 031/653-181 11002397

**ŠKODO** felicia, l. 96 za simbolično ceno, lahko tudi po delih, ☎ 031/578-840 11002477

**VW** Golf 1.6, basic, 74 KW, letnik 1998, prevoženo 170.000 km, ☎ 040/387-896 11002372

### DRUGA VOZILA

#### PRODAM

**KOMBI** Renault master furgon 2.5 D, l. 07, ☎ 040/664-486 11002419

### MOTORNA KOLESA

#### PRODAM

**MOTOR** Tomos 14 M, ☎ 041/532-323 11002375

**MOTOR** DAELIM VT 125, l. 00, 25.000 km 12 KM, nove, gume, akumulator, zavore, ☎ 040/672-776 11002446

### AVTODELI IN OPREMA

#### PRODAM

**4 LETNE** gume za škodo felicija, simbolična cena in vlečno kljuko z A testom, ☎ 031/578-840 11002478

**GUME -** platišča za različne avte, akumulatorji, preizkušeni že od 10 EUR naprej, od 40 - 135 Ah, ☎ 041/722-625 11001905

**NOSILEC** koles za na zadnja vrata berlinga, star denar, revije, ☎ 051/213-206 11002382

**RABLJENE**, letne gume Goodyear 175/65R14, ☎ 04/53-12-374 11002442

## STROJI IN ORODJA

#### PRODAM

**MEŠALEC** za beton, ugodno, ☎ 041/365-023 11002403

**VRTALNI** stroj Čakovec, brusilni stroj LTH, kompresor 100 l, delovno mizo dol. 3 m, ☎ 040/352-095 11002456

## GRADBENI MATERIAL

### GRADBENI MATERIAL

#### PRODAM

**SMREKOVE** plohe, suhe, ☎ 041/821-358 11002391

#### KUPIM

**SALONIT**, valoviti 190x93 cm, ☎ 041/276-485 11002420

#### PODARIM

**STREŠNO** opeko Folz, cca. 300 kom, cementna opeka, ☎ 04/25-61-655 11002345

### KURIVO

#### PRODAM

**DRVA** - metrska ali razžagana, možna dostava, ☎ 041/718-019 11002200

**BUKOVA** drva, cena 55 EUR, mešana drva, cena 40 EUR, možnost razreza in dostave, ☎ 040/338-719 11002201

**BUKOVA** drva z dostavo, ☎ 031/864-145, po 15. uri 11002377

**SUHA**, bukova drva in njivsko prst, ☎ 031/561-707 11002429

## STANOVANJSKA OPREMA

### POHIŠTVO

#### PRODAM

**KOMODO** za spalnico z ogledali in taburejem bele barve kot nova, ☎ 041/444-494 11002472

#### PODARIM

**MALO** rabljene kavče, fotelje in nekaj drugih predmetov, ☎ 040/522-153 11002384

**PETDELNO**, temnejšo omaro in otroško posteljico - stajico, ☎ 04/20-22-586, 041/551-314 11002474

**RABLJENO** spalnico in omaro dnevne sobe, ☎ 04/58-63-208, 070/311-818 11002422

**TROSED** in fotelj z relaksacijo za noge, ☎ 041/353-689 11002322

### OGREVANJE, HLAJENJE

#### PRODAM

**BOJLER** Lentherm SGL 200 l z dvema toplotnima izmenjevalnikoma, ☎ 031/368-260 11002411

### VRTNA OPREMA

#### PRODAM

**KOVINSKE**, aluminijaste spiralne palice za paradižnik, kumare dol. 180, 250 cm, ☎ 041/858-149 11002430

**MIZO** in dve klopi, masivni les, cena 300 EUR, možna dostava, ☎ 041/369-014 11002465

**VRTNE** mize in klopi z naslonjali iz masivnega lesa, ugodno, ☎ 04/25-51-209, 041/665-360 11002457

## GLASBILA

#### PRODAM

**HARFO** keltska harfa prima 38, nova, z garancijo 3 leta, ☎ 040/855-355 11002392

## TURIZEM

**V ATOMSKIH** toplicah oddam apartma, 2 karti za vstop v oba kompleksa, 30 EUR/dan, ☎ 030/619-628 11002386

## OBLAČILA IN OBUTEV

#### PRODAM

**TEMNO** modro, fantovsko obleko za obhajilo, ☎ 040/437-988 11002402

#### KUPIM

**DVE ŽENSKI** narodni noši za višjo postavo št. 44, za manjšo št. 50, ☎ 04/23-31-840 11002466

Nepremičnina d.o.o.
Posredništvo, investicije, svetovanje

**Želite prodati ali kupiti nepremičnino?**
Pokličite nas na gsm:
040 463 000
oz. tel.: 059 033 220 ali
obiščite www.nepremicnina.si

## OTROŠKA OPREMA

#### PRODAM

**OTROŠKI** voziček hauck traxx, trikolesni športni del in globoko košaro, lahko tudi lupinico, ☎ 031/286-230 11002389

## MEDICINSKI PRIPOMOČKI

**OČALA** na recept, okulistični pregledi, več sto sončnih očal, popusti za upokojence. Optika Aleksandra, Qlandia Kranj in Qlandia Kamnik, 04/234-234-2, www.optika.si 11002204

## ŽIVALI IN RASTLINE

#### PODARIM

**DVA** zelo lepa mucka, stara 2 meseca, belo-črna, ☎ 04/53-33-535 11002394

**MLADE** kužke mešančke, ☎ 031/245-817 11002370

**MLADEGA** kužka mešančka, ☎ 031/741-693 11002379

## KMETIJSTVO

### KMETIJSKI STROJI

#### PRODAM

**KIPER** prikolico Tehnostroj - samo šasijo, ☎ 041/532-323 11002374

**MLIN** za mletje koruze, ☎ 040/295-160 11002381

**PAJEK** SIP, 4 vretena, 3,4 m in VZ zgrabljalnik SIP, ☎ 031/491-028 11002454

**PAJEK SIP** na štiri vretena, dobro ohranjen, ugodno, ☎ 04/51-32-553 11002408

**ROTACIJSKO** kosilnico SIP, 165 cm, dobro ohranjena, ☎ 041/632-486 11002417

**ROTACIJSKO** kosilnico BCS 405, 5 diskov, dobro ohranjena, ☎ 031/615-456 11002443

**SAMONAKLADALKO** SIP in pajek SIP na dve vreteni, ☎ 051/673-752 11002453

**SEKULAR** za žaganje drv, z mizo in koritom, ☎ 031/812-210 11002347

**SKORAJ** nov stroj za pranje krompirja, ☎ 041/894-455 11002414

**ŠROTAR** - drobilec za vrtne odpadke, 2200 V, 3-4 cm debeline, ugodno, ☎ 041/294-958 11002395

**TRAČNI** obračalnik SIP, rabljen, ☎ 031/491-956 11002425

**VITEL** Riko 3 t, motorno žago Stihl 070, vrata za krušno peč, ☎ 041/874-181 11002409

#### KUPIM

**IZKOPALNIK** krompirja, zgrabljalnik SIP s snemljivimi rokami, ☎ 031/217-496 11002447

**TRAKTOR** Ursus ali Ferguson, ☎ 041/235-349 11002254

**TRAKTOR** Zetor, ☎ 041/680-684 1 11002255

**TRAKTOR** , Ursus ali Zetor, ☎ 041/678-130 11002212

### PRIDELKI

#### PRODAM

**DOMAČE** žganje kuhano iz neškropljenega sadja in dve moški kolesi na 21 prestav, ☎ 040/389-518 11002428

**DOMAČO** zaseko, ☎ 040/378-154 11002426

**KORUZO** ali menjam za pšenico oziroma ječmen, ☎ 041/861-971 11002421

**KRAŠKI** teran, cena 2 EUR/l in mešano belo vino, cena 1 EUR/l, možna dostava ter pršut, ☎ 031/795-008 11002400

**KVALITETNO**, hruškovo žganje, ☎ 04/51-88-166, 031/344-159 11002399

**SLAMO** v okroglih balah, ☎ 041/962-860 11002405

**ŽAGANJE** za nastelo živalim, ☎ 04/23-11-665 11002460

### VZREJNE ŽIVALI

#### PRODAM

**BIKCA**, starega eno leto, ekološka reja, ☎ 041/734-112 11002448

**BIKCA** simentalca, starega 3 mesece, ☎ 041/483-807 11002459

**BIKCA**, starega 14 dni , teličko staro 6 tednov in pašno kravo, ☎ 041/544-136 11002479

**ČB BIKCA**, starega 10 dni, ☎ 04/25-60-224, 051/205-800 11002415

**ČB TELICO**, pašno, v 9. mesecu brejosti, ☎ 04/51-41-190 11002445

**DVA ČB** bikca, stara tri tedne in en teden, ☎ 04/25-01-163 11002437

**DVE** ovci za zakol, ☎ 04/53-15-779 11002431

**JAGNJETA**, ☎ 031/828-594 11002416

**KOBILO** islandko, staro 7 let in kastrat islandec, star 12 let, ☎ 041/632-486 11002418

**KRAVO** simentalko, brejo 9 mes. in kupim kozla ali menjam - EKO, ☎ 031/505-087 11002383

**KRAVO** simentalko, brejo 8 mes. tretja telitev in beli, jedilni krompir, ☎ 04/25-71-084 11002385

**KRAVO** simentalko, telitev konec junija, četrto tele, ☎ 04/57-23-646, 041/536-878 11002393

**KRAVO** simentalko s teletom, staro 7 let, ☎ 031/438-163 11002444

**KRAVO** limuzin po drugem teletu ne brejo, ☎ 041/426-276 11002463

**KRAVO** simentalko, ☎ 041/271-294 11002473

**NESNICE** rjave, grahaste, črne pred nesnostjo. Brezplačna dostava na dom. Vzreja nesnic Tibaot, ☎ 02/582-14-01 11001638

**OVCO** za meso, ugodno, ☎ 04/25-51-171, 051/410-138 11002287

**PLEMENSKEGA** ovna JS pasme, starega dve leti, ☎ 040/272-501 11002404

**RJAVE** jarkice in bele piščance za dopitanje, Stanonik, Log 9, Šk. Loka, ☎ 04/51-85-546, 041/694-285 11002410

**TELICO** simentalko, brejo 9 mesecev, ☎ 041/695-261 11002424

**TELIČKO** simentalko, staro 14 dni, Velesovo 12, ☎ 04/25-25-879 11002388

**TELIČKO** simentalko, težko 130 kg in 5 m3 brezovih drv, ☎ 041/980-371 11002433

**Prodamo hišo, lokacija Poljane nad Šk. Loko**, velikost parcele 440 - 520 2m, sončna lokacija, bližina šole in trgovine, hiša velikost cca. 300 m² bo zgrajena do 3 GF ali 3 PGF, zidana z termo zidakom, ki zagotavlja izjemno toplotno učinkovitost. Cena v 3 GF od 129.900,00 ali 3 PGF 169,900,00 €. Na razpolago 2 hiši. Inf: 041 669 742, 051 607 577 PTS, d.o.o. / DOM - IN d.o.o.

PTS, d.o.o., GOLNIŠKA CESTA 68 A, KRANJ

**TELIČKO** simentalko, staro sedem dni, ☎ 031/828-955 11002451

**TELIČKO** simentalko, staro 14 dni, ☎ 041/896-712 11002458

### KUPIM

**BIKCA** simentalca, težkega približno 120 kg, ☎ 031/280-774 11002396

**BIKCA** simentalca, starega do 3 mesece, ☎ 051/397-253 11002450

**ODKUPUJEMO** krave, telice, bike - za izvoz, plačilo takoj ter dostava krmil TMK črnci, Smrekca center, d.o.o., Žabnica, ☎ 04/25-51-313 11002231

## OSTALO

### PRODAM

**DOMAČE** žganje in zajčke, ☎ 041/419-888 11002412

**SMREKOVE** fižolovke, možna dostava, ☎ 040/651-199 11002467

## ZAPOSLITVE (m/ž)

### NUDIM

**DELO** dobi kuhar - picopek, Gostilna Logar, Logar Igor s.p., Hotemaže 3a, Preddvor, ☎ 041/369-051 11002470

**ZA RAZDELJEVANJE** obrokov in pomoč v kuhinji zaposlimo delavko/ca - redna zaposlitev, stimulativna plača, zahteve: izpit B kat., KV gostinski del. ali KV trgovec. REINA, d.d., Savska loka 1, Kranj, ☎ 04/ 23-75-546 11002439

**IŠČEMO** izkušenega telefonista/ko za svetovanje kupcem in vodenje studia v Kranju. Baldrijan, d.o.o., Ul. M. Vadnova 19 Kranj, ☎ 0590/41-575, 040/415-556 11002468

**ZA DELO** na terenu redno zaposlimo tri nove sodelavce/ke. Pismene ponudbe: Posredništvo Zdene Brovč s.p., Virmaše 170, 4220 Škofja Loka 11002401

**ČISTILNI** servis Zana zaposli pridno in zanesljivo snažilko za določen čas, zaželene izkušnje in vozniški izpit, Popovska Suzana s.p., Zg. Gorje 87, Zg. Gorje, ☎ 041/461-994 11002390

**NUDIM DELO** na kmetiji. Zelenjavarstvo Teran, Hladnikova 33, Križe, ☎ 041/648-543 11002398

**PRODAJALEC** za delo v mesnici in delikatesi v Radovljici dobi delo. Mesarija Mlinarič, d.o.o., Lesce, Železniška ulica 1, Lesce, ☎ 041/721-556, Jože 11002346

**IŠČEMO** natakarja, znanje nemškega jezika, 40 ur tedensko, neto OD 1.050 EUR, Rosentaler hof, Mühlbach 28, 9184 St. Jakob, Avstrija 0043/6649236686 11002413

### IŠČEM

**ČIŠČENJE**, pomoč starejšim, gospodinjska dela, Kranj - Medvode, ☎ 051/605-303 11002452

**DELO** - pomoč v gospodinj., čiščenje, likanje, varstvo otrok, pomoč starejšim, imam izkušnje, ☎ 051/428-551 11002250

## STORITVE

### NUDIM

**ASTERIKS SENČILA,** Rozman Peter, s. p., Cesta na Loko 2, 4290 Tržič, tel.: 59-55-170, 041/733-709; žalu-zije, roloji, rolete, lamelne zavese, plise zavese, komarniki, markize, www.asteriks.net 11002202

**ADAPTACIJE**, novogradnje od temelja do strehe. Notranje omete, fasade, kamnite škarpe, urejanje in tlakovanje dvorišč, z našim ali vašim materialom, Gradton, d.o.o., Valjavčeva ulica 8, Kranj, ☎ 041/222-741 11002229

**ADAPTACIJE**, vsa gradbena dela, notranje omete, fasade, adaptacije, tlakovanje dvorišča, ograje, kamnite škarpe in dimnike, kvalitetno, hitro in poceni. SGP Beni, d. o. o., Struževo 7, Kranj, ☎ 041/561-838 11002373

**ASFALTIRANJE,** tlakovanje, prevzem vseh gradbenih del, novogradnje in adaptacije, vse vrste fasad in keramična dela, izdelava betonskih in kamnitih škarp. AES, d.o.o., Sadnikarjeva ul. 4, Kamnik, ☎ 01/83-17-285, 051/794-127 11001930

**BELJENJE** in kitanje sten, barvanje fasad in napuščev, barvanje oken in vrat, sanacija vlažnih prostorov vam nudi Pavec Ivan s.p., Podbrezje 179, Naklo, ☎ 031/392-909 11001894

**FLORIJANI, d. o. o.** , C. na Brdo 41, Kranj izvaja vsa gradbena dela od temeljev do strehe, adaptacije, omete, omete fasad, kamnite škarpe, tlakovanje dvorišč, ☎ 041/557-871 11002203

**GOZDARSKE** storitve, posek in spravilo lesa na območju zgornje Gorenjske, možen odkup na panju, Primož Kodeh s.p., Gorenjska ul. 3, Bled, ☎ 031/312-204 11002107

**IZDELAVA** podstrešnih stanovanj po sistemu Knauf, montaža strešnih oken Velux in polaganje laminatov, izd. brunaric in nadstreškov, Damjan Mesec, s. p., Jazbine 3, Poljane, ☎ 041/765-842 11002125

**IZVAJAMO** urejanje dvorišč, asfaltiranje, tlakovanje, zidanje vseh vrst škarp. Bytyqi Hysni s.p., Breg ob Savi 7, Mavčiče, ☎ 030/616-379 11002314

**NUDIMO** vam obrezovanje živih mej, Branko Gašperšič, s.p., Šorlijeva ul. 19, Kranj, ☎ 040/993-406 11002316

**PLESKANJE** fasad, stanovanj, ograj, oken in vrat. Zupan Primož s.p., Golniška c. 99, Kranj, ☎ 031/868-393 11002365

### IŠČEM

**IŠČEMO** gospo za pomoč v gospodinjstvu, okolica Kranja, lasten prevoz, ☎ 031/308-512 11002380

## RAZNO

### PRODAM

**HRASTOVE** stropnike in star šivalni stroj Bagat, ☎ 031/360-467 11002440

**USNJENE** torbe, potovalke in nov usnjen kovček, ☎ 04/25-11-978 11002406

**ZABOJNIK** za smeti, 240 l, nov, možna dostava, ☎ 04/51-82-720, 031/560-936 11002378

WWW.GORENJSKIGLAS.SI

Mestno pokopališče Kranj
Pogrebne storitve
Komunala Kranj, javno podjetje, d.o.o.

**Pogrebne in pokopališke storitve**
Neprekinjeno smo vam na voljo na številki 041 638 561.
Z vami tudi v najtežjih trenutkih.

Ob smrti moje tete

# Ane Kralj

se iskreno zahvaljujemo sorodnikom, prijateljem, sosedom za izrečena sožalja, podarjeno cvetje, sveče ter spremstvo na njeni zadnji poti. Hvala gospodu župniku Urbanu Kokalju in gospodu kanoniku Vinku Prestorju za lepo opravljen pogrebni obred. Hvala tudi zavodu Hrastovec - Trate, hvala vsem za molitve, Navčku za pogrebne storitve, pevcem in vsem, ki ste nam stali ob strani.

**Žalujoči: nečak Sandi in sestrične**
**Šenčur, Sr. vas, Ljubljana**

*Tvoje srce je obstalo,*
*zvon v slovo ti je zapel,*
*misel s tabo bo ostala,*
*spomin za vedno bo živel.*

**ZAHVALA**

V 81. letu starosti nas je tiho in mnogo prezgodaj zapustil dragi oče, stari ata, brat, stric in prijatelj

# Jože Hribernik

**Projev iz Dorfarij**

Iskreno se zahvaljujemo vsem sorodnikom, sosedom, prijateljem in znancem za izrečena sožalja, podarjeno cvetje, sveče ter vsem, ki ste se od njega poslovili in ga pospremili na zadnji poti. Iskrena hvala župnikoma g. Klopčiču in g. Žagarju ter gasilcem in pevcem.

**Vsi njegovi**
**Dorfarje, 20. aprila 2011**

**ZAHVALA**

V 77 . letu starosti se je od nas poslovil

# Janez Jelovčan

**p. d. Kvanšekov iz Zg. Besnice**

Iskreno se zahvaljujemo vsem sorodnikom, sosedom, prijateljem in znancem za vsa izrečena sožalja, podarjene sveče ter darovane sv. maše. Posebna zahvala gre zdravnici dr. Jenkovi, zdravstvenemu osebju intenzivnega in negovalnega oddelka bolnišnice Golnik, kolektivu Creina in LTH-ulitki Litostrojska. Najlepša zahvala župniku Jakobu Kralju za lep pogrebni obred in obiske v času njegove bolezni, hvala tudi gasilcem, pevcem in pogrebni službi Navček. Vsem imenovanim in neimenovanim še enkrat iskrena hvala.

**Vsi njegovi**
**Zg. Besnica, april 2011**

*Ko pošle so ti moči,*
*zaprl trudne si oči*
*in čeprav spokojno spiš,*
*z nami še naprej živiš.*

**ZAHVALA**

Ob boleči izgubi dragega moža, atija, ata, brata, tasta in strica

# Janeza Berceta

**iz Zg. Besnice**

se iskreno zahvaljujemo vsem sorodnikom, sosedom, prijateljem za besede tolažbe, podarjeno cvetje in sveče ter vsem, ki ste ga pospremili na zadnji poti. Hvala g. župniku, ki ga je pripravil na zadnjo pot. Iskrena hvala dr. Pogačnikovi za zdravljenje. Hvala vodovodni zadrugi in čebelarjem. Posebna zahvala lovcem za tako lep pogreb in g. Janezu Balančku za poslovilni govor.

**Žalujoči: žena Dragica, sin Ivan z ženo Nevenko, sin Darko z družino, hčerka Tatjana z družino in sestre Mira, Slavka in Anica z družinami**

**Besnica, Plavje, Toronto, Kranj, 6. maja 2011**

**SPOROČILO O SMRTI**

Umrla je upokojena delavka bolnišnice

# Raduša Lakičević

Ohranili jo bomo v lepem spominu.

**Zaposleni**
**Bolnišnice Golnik-Kliničnega oddelka za pljučne bolezni in alergijo**

*Tiho, tiho mi srce zaspi tam*
*pod rušo,*
*tam je tihi sen, tam je mir,*
*ki tu ga človek išče.*

**ZAHVALA**

V 86. letu nas je zapustila draga

# Amalija Malči Jotić

**rojena Kordež, iz Lesc**

Iskreno se zahvaljujemo vsem sorodnikom, sosedom, prijateljem in znancem, ki ste nam stali ob strani ter nam na kakršenkoli način pomagali v času njene dolgotrajne bolezni. Hvala vsem za izrečena sožalja, podarjeno cvetje in sveče ter spremstvo na njeni zadnji poti. Zahvala Zvezi borcev Lesce za poslovilni govor. Hvala osebju Doma dr. Janka Benedika Radovljica, zdravnici dr. Mojci Golja, pevcem, trobentaču, pogrebni službi Novak ter družini Šolar za nesebično pomoč. Vsem imenovanim in neimenovanim še enkrat iskrena hvala.

**Žalujoči mož Tošo in hčerka Danica z družino**
**Lesce, maj 2011**

**ZAHVALA**

V 92. letu starosti nas je zapustila moja ljuba mama, naša babica, prababica in teta

# Zvezdana Zadnik

**iz Škofje Loke, Mestni trg 8**

Ob nenadomestljivi izgubi gre velika zahvala vsem sorodnikom, sodelavcem iz Odeje, Loškega odra, Knjižnice Škofja Loka, Rdečemu križu Škofja Loka, CSS - kjer so zadnjih enajst let lepo skrbeli za njo, molilkam frančiškanske cerkve, prijateljem, društvom, sosedom in znancem za čuteče besede, za darovano cvetje, sveče, svete maše, za osebna ali pisna sožalja, denarno pomoč. Posebej se zahvaljujemo gospodoma župnikoma za lepo opravljen obred, praporščakom, ge. Ani Florjančič za ganljivo izrečene besede slovesa, pevcem in pogrebnim storitvam Akris.
Iskrena hvala vsem, ki ste nam na kakršenkoli način pomagali in sočustvovali z nami, jo pospremili na njeno zadnjo pot, a Vas nismo posebej imenovali.

**Žalujoči: hčerka Mira, vnuki Saša, Aleš, Klemen**

Anketa

## Teden Evrope

Tjaša Kržišnik

V teh dneh Evropejci praznujemo teden Evrope v spomin na dneve, ko smo si z vstopom v Evropsko unijo zapečatili in določili svojo prihodnost. Ali je življenje danes boljše kot pred letom 2004?

Foto: Tina Dokl

**Miha Pretnar, Bohinj:**

"V Evropski uniji nam je še vedno nekoliko bolje kot pa pred letom 2004. Plače se resda niso izboljšale, izboljšave pa so vidne na drugih področjih, predvsem zdaj lažje potujemo."

**Marko Pogačnik, Posavec:**

"Pred vstopom v EU je bilo življenje precej boljše, mislim predvsem na cene, ki so danes v primerjavi s preteklostjo precej zasoljene. Danes je tudi veliko večja brezposelnost."

**Daliborka Todorović, Kropa:**

"Plače so slabše, brezposelnost se povečuje. Na nekaterih področjih je nekoliko boljše. Pozitivno je zlasti to, da smo Evropejci skupnost in si med seboj lahko pomagamo."

**Majda Hodnik, Ribno:**

"Danes ni bolje kot v preteklosti. To najbolje občutim kot mati samohranilka. Imam redno zaposlitev, vendar se moram poleg tega tudi izobraževati in vzgajati najstnika."

**Brane Medja, Jesenice:**

"Standard se nam znižuje, brezposelnost narašča. Prednost je to, da ni mej. Pod EU smo bolj zaščiteni, vendar se bojim, da ne bomo šli po poti Grčije, Irske, Portugalske ..."

# V usta dal vabo proti steklini

Dveletnik iz Gorenje vasi je na dvorišču našel vabo proti steklini in jo dal v usta, kar pa je še pravočasno opazila njegova mama.

Simon Šubic

**Gorenja vas, Kranj -** V sredo zvečer so v antirabični ambulanti Zavoda za zdravstveno varstvo Kranj obravnavali dveletnega otroka iz Gorenje vasi, ki je na domačem dvorišču našel vabo proti steklini in jo dal v usta, so sporočili iz Regijskega centra za obveščanje v Kranju. Kot so pojasnili v Zavodu za zdravstveno varstvo Kranj, je ampula v vabi k sreči ostala nepoškodovana, saj je otrokova mama vabo takoj opazila in pravilno ukrepala. "Otroka smo obravnavali po algoritmu preprečevanja stekline," je pojasnila vodja zavoda **Irena Grmek Košnik** in dodala, da so jih včeraj zjutraj zaradi odloženih vab v naselju poklicali tudi občani iz Kranja in Kranjske Gore. O najdbi vabe proti steklini je bilo obveščeno tudi vodstvo Osnovne šole Ivana Tavčarja v Gorenji vasi, saj je bila vaba najdena v njeni bližini.

Obveščali smo že, da se je 4. maja začela akcija cepljenja lisic proti steklini, ki jo po gozdovih izvajajo s posebej prirejenimi športnimi letali. V vsaki akciji je položenih okrog 450 tisoč vab, pri čemer je gostota položenih vab med 22 in 26 vab na kvadratni kilometer, pojasnjujejo v kranjskem zavodu za zdravstveno varstvo.

Vabe predstavljajo tveganje za človekovo zdravje le ob neposrednem stiku poškodovane kože ali sluznice s kapsulo cepiva, še posebej, če je bila kapsula predrta in je vsebina iztekla. Če pride cepivo iz predrte kapsule v stik s sluznico ali svežo rano, ga je treba obravnavati kot ugriz stekle živali. Mesto najprej petnajst minut spiramo z milnico ali samo z vodo, taka oseba pa mora nujno obiskati najbližjega zdravnika, ki bo osebo napotil v najbližjo antirabično ambulanto. Če na vabo naletite v naravi, se je ne dotikajte, če pa jo najdete na dvorišču ali vrtu, jo odstranite z uporabo rokavic za enkratno uporabo, jo zavijte v vrečko in odvrzite v najbližji smetnjak. Ker so vabe namenjene divjim živalim, naj bodo psi na sprehodih privezani.

**Vaba za cepljenje lisic je sestavljena iz zunanjega ovoja, ki je namenjen privabljanju lisic, in kapsulo s cepivom, ki vsebuje oslabljen virus stekline.** / Foto: VURS

Kranj

### Brezplačni pregledi ven

Bolezni ven pestijo številne ženske in moške, v vseh starostnih obdobjih. Ker mnogo ljudi ne ve, kdaj se posvetovati z zdravnikom in tudi ne, na kakšen način se lahko zdravijo in lajšajo težave, bodo vsi, ki bi želeli, lahko opravili pregled pri dermatovenerologu. Pregledi bodo potekali po različnih krajih med 17. majem in 9. junijem v sodelovanju z Gorenjskimi lekarnami, farmacevtsko družbo Servier in revijo Viva. V lekarni v Radovljici bodo potekali 17. maja med 12. in 16. uro, junija pa tudi v lekarnah v Škofji Loki, Tržiču, na Jesenicah, na Bledu (Zlatorog) in v glavni lekarni v Kranju. Pregledi bodo brezplačni. **S. K.**

Kranj

### Največ za pomoč mladim

Od 8. do 15. maja je Teden Rdečega križa Slovenije. V tem tednu organizacija zbira denar s prodajo doplačilnih znamk in vozovnic. Lani so zbrali okoli 277 tisoč evrov. Desetina zbranega gre za programe promocije nacionalnega Rdečega križa (merjenje krvnega tlaka in sladkorja, razstave, srečanja), štirideset odstotkov za izvedbo programov pomoči učencem in dijakom na začetku šolskega leta (za nakup šolskih potrebščin), trideset odstotkov za programe pomoči družinam (materialno in denarno pomoč) in dvajset odstotkov za kritje stroškov, povezanih z izvedbo ukrepa dobave hrane EU najbolj ogroženim v skupnosti. **D. Ž.**

Planina pod Golico

### Jutri izbor za miss narcis

Jutri, v soboto, bo v Planini pod Golico potekala tradicionalna prireditev Praznik narcis. Pripravlja jo Turistično društvo Golica, na njej pa bodo izbirali tudi miss narcis. Prireditev se bo pričela ob 14.30 v prireditvenem šotoru, je povedal predsednik Turističnega društva Golica **Klemen Klinar. U. P.**

Komenda

### Praznik občine Komenda

V Komendi bodo v nedeljo, 15. maja, praznovali občinski praznik. Glavna prireditev letošnjega praznovanja bo sobotno odprtje Poslovne cone Komenda, slavnostna seja občinskega sveta s podelitvijo občinskih in športnih priznanj pa bo v nedeljo ob 17. uri v šoli v Mostah. **J. P.**

## vremenska napoved

### Napoved za Gorenjsko

Danes bo deloma sončno, popoldne bo lahko kakšna ploha ali nevihta. V soboto bo pretežno oblačno, občasno bo rahlo deževalo. V nedeljo se bo pooblačilo, začelo bo deževati. Meja sneženja se bo v noči na ponedeljek spustila do okoli 800 metrov.

Agencija RS za okolje, Urad za meteorologijo
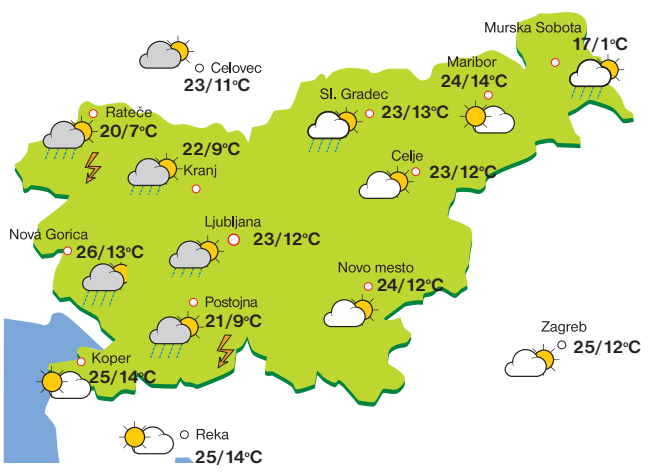
| PETEK | SOBOTA | NEDELJA |
|---|---|---|
| 9/22°C | 8/20°C | 8/13°C |