64 let Gorenjski časnik od leta 1947
Prvi predhodnik tednik Gorenjec leta 1900

Gorenjski Glas

PETEK, 25. februarja 2011

Leto LXIV, št. 16, cena **1,50 EUR**, 19 HRK | Odgovorna urednica: Marija Volčjak | Časopis izhaja ob torkih in ob petkih | info@g-glas.si | www.gorenjskiglas.si

V Moravčah predčasne volitve

Moravčani bodo ponovno volili celoten občinski svet, saj je Upravno sodišče RS odpravilo odločitev občinske volilne komisije, ki je že razpisala nadomestne volitve. Napovedana je že nova pritožba.

Jasna Paladin

Moravče - Upravno sodišče RS je v začetku tedna sklenilo, da morajo v Moravčah razpisati predčasne volitve. S tem je pritrdilo sedmim svetnikom, ki so pred dobrim mesecem dni odstopili (SD in LDS) in se nato pritožili na sklep občinske volilne komisije, ki je za 10. april že razpisala nadomestne volitve.

Sodišče je pod vodstvom predsednic Jasne Šegan odločilo, da je v primeru odstopa polovice svetnikov mogoče ponovno izvesti le predčasne volitve, torej na novo izvoliti cel občinski svet s štirinajstimi člani in ne zgolj nadomestnih svetnikov za tiste, ki so odstopili (kar je pred tedni svetovala že vladna služba za lokalno samoupravo.)

Čeprav se na odločitev sodišča ni mogoče pritožiti, zadeva, kot kaže, kljub vsemu še ni zaključena. "Ko bo občinska volilna komisija razpisala predčasne volitve, se bomo pritožili, saj polovica svetnikov misli, da so nam s tem, ko so nam vzeli mandat, kršene človekove in ustavne pravice. Bili smo namreč zakonito izvoljeni in vztrajamo pri tem, da polovica ni večina. Prav tako menim, da ima odločitev upravnega sodišča lahko daljnosežne posledice, saj bi se lahko po tem zgledovali tudi drugi župani. Če ne bodo našli soglasja v občinskem svetu, bodo pač zahtevali predčasne volitve," je razočarana svetnica NSi **Ljudmila Novak.**

3. stran

Moravčani bodo natanko pol leta po lanskih lokalnih volitvah znova izbirali svetnike za (številčno sporen) štirinajstčlanski občinski svet.

Prelomni dan za Merkur

Sedanji lastniki Merkurja danes dopoldne odločajo o njegovi nadaljnji usodi. Potrditi morajo dokapitalizacijo s konverzijo terjatev upnikov v višini 85 milijonov evrov.

Boštjan Bogataj

Naklo - Medtem ko nekateri napovedujejo gladko potrjevanje sklepov skupščine, drugi spet menijo, da med sedanjimi lastniki in vodstvom Merkurja ni vse domenjeno. Predlog, ki je opredeljen tudi v načrtu finančnega prestrukturiranja, pravi, da se osnovni kapital Merkurja s 54,7 milijona evrov zmanjša na vsega 1,2 milijona evrov. Merkur bo hkrati umaknil deset odstotkov lastnih delnic, nato pa bo (oziroma naj bi bilo to že dogovorjeno) skupščina k dokapitalizaciji povabila upnike s svojimi terjatvami. Rok za vpis delnic je do 25. marca.

"Pričakujem, da bodo delničarji stoodstotno glasovali za dokapitalizacijo," pravi Pesjak v daljšem pogovoru za *Gorenjski glas,* ki ga objavljamo na strani 11. "V Savi smo že večkrat poudarili, da je ohranitev Merkurja kot delujočega podjetja v skupnem interesu vseh, tako lastnikov kot upnikov Merkurja," na vprašanje, kako bodo glasovali na današnji skupščini, odgovarjajo v Savi, ki je za zdaj še 20-odstotni lastnik Merkurja. Po izglasovani dokapitalizaciji in uspešni konverziji terjatev upnikov v lastniške deleže pa bo Savi ostalo manj kot osem odstotkov Merkurja.

"Prisilna poravnava je najboljši način za rešitev nastale situacije in za nadaljevanje Merkurjevega poslovanja kot tudi za ohranitev in zavarovanje Savine naložbe," še pravijo v Savi. Podobno naj bi kljub velikim izgubam razmišljali tudi preostali lastniki, ki jim bo po novem skupno ostalo od 36 do 39 odstotkov Merkurja.

Merkur je po črpanju likvidnostnega posojila v začetku meseca napolnil trgovske centre, v dveh, treh mesecih pa naj bi iz poslovanja dosegali pozitiven rezultat. / Foto: Tina Dokl

Turisti se vračajo iz nemirne Libije

Skupina turistov, ki je bila na potovanju z agencijo Potovanja Pisanec, je včeraj že zapustila Libijo.

Danica Zavrl Žlebir

Kranj, Škofja Loka - Tam je od sobote enajst turistov s kranjsko turistično agencijo Oskar, petnajst pa jih je v Libijo prejšnji četrtek odpotovalo s škofjeloškim organizatorjem Potovanja Pisanec. Slednji so včeraj že zapustili Libijo in prek Rima pripotovali domov. Skupina Oskarjevih turistov pa je bila še včeraj na jugu Libije v Sebhi in je agencija skupaj s slovenskim zunanjim ministrstvom iskala možnost, kako jih varno spraviti iz nemirne Libije. Vodja konzularnega sektorja pri zunanjem ministrstvu **Andrej Šter** nam je včeraj opoldne povedal, da za vrnitev enajsterice iščejo med več možnostmi: prva je polet v Tripoli in od tam vrnitev z nemškim letalskim prevoznikom po redni poti v nedeljo, druga je neposreden polet iz Sebhe v Evropo, o čemer se dogovarjajo z državami, ki imajo tam prav tako svoje turiste, tretja je polet z Adriinim letalom, ki je sicer pripravljeno, a čaka na dovoljenje za polet.

2. stran

vsebina 16

AKTUALNO
Slabši obisk smučišč
Letošnje zimske počitnice so prvič enotne za vso državo, v turizmu pa se je za upravičeno izkazala bojazen, da bodo krajše počitnice povzročile izpad dohodkov. 3

GORENJSKA
Na gimnastičnih počitnicah
Otroke, ki zimske počitnice preživljajo v družbi Športno gimnastičnega centra Matrica, so sredi tedna obiskali trije vrhunski telovadci: Mitja Petkovšek, Aljaž Pegan in Sašo Bertoncelj. 5

GG+
Slepi uprizorili Slepce
Gledališče slepih in slabovidnih Nasmeh iz KUD Dr. France Prešeren Žirovnica Breznica je na oder postavilo simbolno dramo Slepci. V njej igrajo samo slepi igralci. 13

KMETIJSTVO
Tridesetletnica prvega vpisa
Leta 1981 so se v kmetijsko mlekarsko šolo v Čirčah vpisali prvi dijaki za poklic kmetijec in kmetijski tehnik. Za ta poklic so se morali dotlej šolati v Novem mestu, Celju in Mariboru. 18

VREME
Večinoma bo sončno in občasno zmerno oblačno.
-9/2 °C
jutri: sončno, zmerno oblačno

9 770352 666025

Gorenjsko srečanje s predsednikom Žerjavom

Danica Zavrl Žlebir

Bled - V sklopu letošnjih srečanj predsednika SLS Radovana Žerjava z regionalnimi odbori stranke je prejšnji teden srečanje potekalo na Bledu, kjer se je predsednik sestal s člani regionalnih odborov iz prve volilne enote. Srečanje je bilo namenjeno analizi rezultatov lanskih lokalnih volitev, obravnavi aktualne politične in gospodarske situacije v državi in predvsem pripravi za državnozborske volitve v naslednjem letu. **Radovan Žerjav** je poudaril, da se ugled in prepoznavnost stranke povečujeta, za kar gre zasluga samostojni poti SLS. Sedaj po njegovem prepričanju ni čas za politične populizme in boj za prevlado ter medsebojno obtoževanje političnih elit, ampak se mora država spoprijeti s težkim gospodarskim stanjem, zaradi katerega so v stiski naši delavci in kmetje. Žerjav je tudi predstavil prizadevanje SLS za dosledno upoštevanje zakonodaje na področju gospodarskega kriminala, izkoriščanja zaposlenih tujih delavcev ter povečanje plačilne discipline, zaradi katere sedaj trpijo mali podjetniki, ki jih obstoječe stanje poriva na rob preživetja. Udeleženci srečanja so predstavili načrte za povečanje razpoznavnosti stranke SLS na Gorenjskem. Med drugim napovedujejo, da bodo letos gostili najpomembnejši letni strankarski dogodek: statutarni kongres stranke, ki bo 14. maja na Bledu. Sprejeli pa so tudi pobudo za srečanje članstva SLS na Gorenjskem še pred poletjem.

Ljubljana

Poklonili so se spominu na Janeza Drnovška

Pred tremi leti je umrl **Janez Drnovšek,** nekdanji predsednik Republike Slovenije in dolgoletni predsednik slovenske vlade. Državni zbor ga je leta 1992 prvič izvolil za predsednika vlade in od takrat dalje je pomembno zaznamoval pot samostojne Slovenije. Bil je tudi predsednik LDS, izvoljen leta 1992, in je stranko vodil do izvolitve za predsednika republike decembra 2002. V teh dneh so se na pokopališču v Zagorju mnogi poklonili njegovemu spominu, med njimi tudi vodstvo LDS s predsednico Katarino Kresal. Zadnja leta se je Janez Drnovšek obrnil k duhovnosti, bil je tudi pobudnik gibanja za pravičnost in razvoj. **D. Ž.**

Kdo laže, Türk ali Janša?

V javnosti se nadaljuje besedni dvoboj, povezan z bombnim atentatom leta 1979 v Velikovcu.

Danica Zavrl Žlebir

Ljubljana - SDS je predsednika države Danila Türka namreč obtožil, da je kot predsednik komisije za manjšinska vprašanja pri Republiški konferenci SZDL vedel za okoliščine atentata v Velikovcu leta 1979 in da laže, ko trdi, da je bil o tem obveščen le iz medijev. To so v stranki dokazovali z arhivskimi dokumenti. Po objavi v medijih, da so v SDS ponaredili arhivski dokument, ki naj bi dokazoval predsednikovo laž, pa je prvak SDS **Janez Janša** na spletnih straneh stranke objavil zapis Strah pred resnico. Janša zatrjuje, da gre pri trditvi o ponarejanju ali prirejanju dokumentov za sprevračanje dejstev. Piše tudi, da ne more z gotovostjo trditi, da je Danilo Türk vedel za atentat v Velikovcu ali bil vanj vpleten, zagotovo pa je iz dokumentov, ki jih je SDS objavil na spletnih straneh, razvidno, da predsednik laže, da je bil o tem obveščen le iz medijev. Kot predsednik komisije za manjšinska vprašanja (oziroma jo je prejel njegov predhodnik, Türk pa naj bi bil tedaj sekretar te komisije) naj bi namreč prejel pošto s prilogami, ki jo je prejelo še devet drugih pomembnih političnih funkcionarjev v Sloveniji, v njej pa je bila informacija o sodnem procesu zoper atentatorja v Velikovcu.

Na to pisanje se je odzval predsednik **Danilo Türk**, češ da gre za lažnive obtožbe, za beg pred resnico v ponarejanja in podtikanja, in da predsedniku SDS ni uspelo odgovoriti na vprašanje, ali so očitki o ponarejanju dokumentov, ki jih je SDS objavil na svoji spletni strani, resnični. Predsednik Türk je svoje stališče o slednjih že predstavil na novinarski konferenci 10. februarja, ko je zavrnil neresnice, podtikanja in manipulacije o svoji vpletenosti v bombni napad v Velikovcu leta 1979. "V zvezi s tem je treba znova opozoriti, da vsi dokumenti vsebujejo zgolj predstavljanje medijskih poročil o dogodku, ki jim je dodanih nekaj diplomatskih komentarjev. O vsem dogajanju so namreč obširno poročali takratni mediji, zlasti na avstrijski strani meje. V dokumentih, ki jih je predstavil SDS, tako ni nobenih neposrednih informacij o ozadjih dogodka, ki jih vidijo avtorji podtikanj, zato predsednik Türk znova poudarja, da prav ti dokumenti postavljajo avtorje teh podtikanj na laž," pravijo v predsednikovem kabinetu.

Janez Janša

Danilo Türk

Iz Arhiva Slovenije so sporočili, da je dokument, ki ga je SDS objavil na svoji spletni strani, sestavljen iz treh dokumentov. Izvirni dokument zato arhiv objavlja na svojih spretnih straneh in obenem sporoča, da nimajo ne nadzora ne vpliva na to, kako uporabniki ravnajo z legalno pridobljenimi arhivskimi gradivi. Ministrstvo za kulturo pa je arhivu naložilo, naj preveri, ali je šlo v tem primeru za zlorabo arhivskega gradiva. Do tega vprašanja se v teh dneh opredeljujejo predstavniki političnih strank in druge javnosti. Na spletni strani SDS pa se je pojavilo že novo sporočilo z opravičilom in pojasnilom bralcem, češ da so objavili pristne dokumente, vendar pa ne morejo z gotovostjo trditi, kaj so naslovniki v prilogah dopisa, ki ga je poslal republiški sekretariat za mednarodno sodelovanje julija 1980, dejansko dobili v roke. Dopuščajo možnost, da so bile morda skenirane tudi strani, ki niso bile priloga dopisu. Gradivo so v SDS iz arhiva namreč odbirali lani in sedaj nameravajo znova preveriti, ali je do tega prišlo zaradi njihove malomarnosti. V tem primeru se obiskovalcem spletne strani SDS opravičujejo. Še vedno pa trdijo, da je bil Türk v najožji skupini republiškega vodstva, ki je bila obveščena o zadevi Velikovec.

Darilo izžrebanemu naročniku časopisa Gorenjski Glas
www.gorenjskiglas.si
Knjigo prejme MAJDA BALANČ iz Zgornje Besnice.

KOTIČEK ZA NAROČNIKE

Hura, gremo na Jana!

Veliko v pretežni meri ženskega občinstva že ve, da Jan Plestenjak na koncertih naredi dober žur in tako bo zagotovo tudi v Kranju, kjer bo v dvorani Zlato polje nastopil v soboto, 12. marca, ob 20. uri. Gorenjski glas naročnikom ponuja posebno priložnost za brezplačno zabavo: s sodelovanjem v nagradni igri si lahko štirje naročniki ali naročnice pridobite gratis vstopnico. Nagradno vprašanje se glasi: Jan bo marca izdal nov album, nas pa zanima, ali poznate kakšen naslov pesmi s tega albuma. Odgovore s svojimi podatki nam na naslov: Gorenjski glas, Bleiweisova 4, Kranj, ali na: koticek@g-glas.si pošljite najkasneje do petka, 4. marca. Vsi, ki odgovore pošiljate po e-pošti, ne pozabite pripisati svojega naslova!

Nagrajenci

Da se najbolj znani kapnik v Postojnski jami imenuje Briljant, so vedeli in imeli še srečo pri žrebu naročniki: Darko Skumavec iz Podnarta, Franc Ajdovec iz Šenčurja, Zdenka Ramuš z Jesenic in Antonija Krišelj iz Tržiča. Nagrajenci bodo vstopnico prejeli po pošti. Čestitamo!
Nagradna križanka z geslom Uglasbene pesmi Franceta Prešerna pa prinaša nagrado Mariji Grašič iz Kranja, Majdi Bogataj iz Škofje Loke in Mariji Lotrič iz Železnikov. Čestitamo!

Turisti se vračajo iz nemirne Libije

1. stran

Tveganje, da bi šli po kopnem do egiptovske meje in od tam proti domu, pa je preveliko, pravi Šter. Vsekakor bodo izkoristili prvo možnost, ki se bo pokazala.

Obe gorenjski potovalni agenciji sta imeli v teh dneh veliko opraviti s tem, kako svoje turiste predčasno varno pripeljati domov, nenehno sta bili v stiku tudi s slovenskim zunanjim ministrstvom. **Uroš Grohar**, v agenciji Oskar odgovoren za potovanja v Libijo, nam je v sredo povedal, da bi morali njihovi turisti že v sredo dopoldne iz Sebhe na jugu Libije poleteti proti Tripoliju, a je bil let odpovedan in so morali čakati na drugačno rešitev. "V sodelovanju z ministrstvom za zunanje zadeve skušamo organizirati poseben prevoz, ena od možnosti je, da se naši turisti pridružijo posebnemu letu kake druge evropske države, ki za svoje turiste z juga Libije organizira posebne polete." Grohar pravi, da je pri njihovih dosedanjih potovanjih sicer prihajalo do zapletov zaradi odloženih poletov, takšne izkušnje, kot je ta z Libijo, pa še niso imeli. Storili pa bodo vse, da se njihovi gostje varno vrnejo domov. Včeraj pa nam je povedal, da njihovi turisti še ostajajo v Sebhi, v istem hotelu kot italijanski, in čakajo na letalo, ki naj bi ponje prišlo popoldne. "Dobra novica je, da tam niso v nevarnosti, slaba pa, da morajo še priti v Tripoli, da bi se vrnili domov. V Tripoliju pa so neredi, gneča ljudi, ki na letališču čakajo na polete iz Libije, pa velikanska," je povedal **Andrej Šter.**

Skupina, ki je bila v Libiji z agencijo Potovanja Pisanec, pa se je včeraj prek Rima vrnila v Slovenijo. Do srede je vse potekalo po programu, prispeli so v Sebho, kjer so se srečali z drugo slovensko skupino in se prijavili na polet z letalom, ki naj bi proti Tripoliju poletelo okoli desete ponoči, nam je še v sredo zvečer dejala **Jasna Pisanec.** V Tripoliju so imeli rezerviran hotel in za včeraj rezerviran polet z Jatovim letalom v Beograd in nato v Slovenijo. Toda razmere se spreminjajo tako rekoč iz ure v uro, dovčerajšnji načrti ne držijo več in zadnja novica je, da so Pisančevi turisti včeraj zapustili Libijo. Poleteli so v Rim, od tod pa proti Trstu. To je dobra novica za goste in za svojce, ki so te dni v strahu čakali na vrnitev, je dejala Jasna Pisanec. V minulih dneh so imeli zaradi motenih telekomunikacijskih zvez težave pri vzpostavljanju stikov z Libijo, vendar jim jih je uspelo vsake toliko časa vzpostaviti, tako da so dobili informacije svojega touroperaterja o tem, kako je z njihovimi gosti. Turisti niso imeli težav, pravi, s potovanjem so bili zadovoljni. Informacije si je agencija izmenjevala tudi z ministrstvom za zunanje zadeve, vendar niso čakali le na njihovo pomoč, temveč so skušali kaj storiti tudi sami, je povedala Pisančeva. Tako so najeli tudi Adriino letalo, da bi na svoje stroške izvedli čarterski polet, vendar Adria ni dobila dovoljenja za polet proti Libiji in so jim načrti splavali po vodi.

KRATKA NOVICA

Ljubljana

Prihodnji teden bo zasedal državni zbor

V ponedeljek se bo začelo redno februarsko zasedanje državnega zbora. V ponedeljek bodo na vprašanja poslank in poslancev odgovarjali predsednik vlade Borut Pahor in ministrski zbor, v naslednjih dneh pa bo parlament odločal o več pomembnih zakonih in zakonskih novelah, med njimi denimo tudi zakonu o osebni izkaznici, o detektivski dejavnosti in zasebnem varovanju, o preprečevanju dela na črno ... V tretji obravnavi bo tokrat zakon o spodbujanju skladnega regionalnega razvoja, poslanke in poslanci pa bodo opravili prvo branje zakona o omejevanju uporabe nakupovalnih vrečk. Več zakonskih novel naj bi sprejeli tudi po nujnem postopku, denimo novelo zakona o davku na dodano vrednost, o javnem naročanju, o upravljanju kapitalskih naložb ter zakon o preprečevanju zamud pri plačilih. **D. Ž.**

www.gorenjskiglas.si

Slabši obisk smučišč

Ob izteku enotedenskih zimskih šolskih počitnic, letos prvič enotnih za vso državo, se potrjuje bojazen turističnih delavcev, da bodo krajše počitnice povzročile izpad prihodkov.

Simon Šubic

Kranjska Gora, Bohinj - Minuli teden, ko bi bil po stari ureditvi prvi teden počitnic, so bile turistične zmogljivosti na Gorenjskem precej slabše zasedene kot v prvem tednu lanskih počitnic, kar je bilo v tem tednu nemogoče nadoknaditi, ugotavljajo gorenjski žičničarji in turistični delavci. Za nameček v turizmu čutijo tudi negativne posledice dolgotrajne gospodarske krize, vse večje brezposelnosti, pa tudi vreme upravljavcem smučišč ni šlo najbolj na roko.

V Žičnicah Kranjska Gora so imeli prejšnji teden 84-odstotni upad prihodka in obiskovalcev v primerjavi z letom poprej, medtem ko je ta teden prodaja smučarskih vozovnic za petino boljša kot v enakem obdobju lani. "Žal pa se je zgodilo tisto, na kar smo žičničarji ves čas opozarjali, namreč da izpada iz prejšnjega tedna v tem tednu ne moremo v celoti nadoknaditi," ugotavlja **Klavdija Gomboc** iz Žičnic Kranjska Gora. Tudi ona se strinja, da za slabšo obiskanost kranjskogorskih smučišč ni krivo le združevanje šolskih počitnic, temveč tudi gospodarska kriza, narasla brezposelnost, ko mnogi nimajo denarja niti za osnovne potrebe, kaj šele dopust, svoje je dodalo še slabo vreme.

Podobno razmišlja tudi **Klemen Langus**, direktor Turizma Bohinj: "Po sedaj zbranih podatkih bomo v Bohinju letos na račun združevanja počitnic ustvarili za polovico manj nočitev. To pomeni, da bomo izgubili okoli deset tisoč nočitev, kar je približno pol milijona evrov, medtem ko je v vsej zimski sezoni število nočitev upadlo le za desetino. Nikakor nismo za združevanje šolskih počitnic. Najbrž pa je šestmesečna javna polemika o smiselnosti združevanja počitnic in napovedovanje gneče na smučiščih v tem tednu marsikaterega slovenskega gosta že predčasno odgnala v tujino." Tudi Langus se zaveda, da je k upadu obiska precej prispevala slaba gospodarska situacija v državi, kar se bohinjskemu turizmu, ki je zelo odvisen od slovenskega trga, še bolj pozna. V Bohinju je namreč delež slovenskih gostov 48-odstoten. "Takšnim negativnim posledicam odločitve enega ministrstva bi se najbrž lahko izognili, ko bi vlada že uresničila lanski sklep o ustanovitvi sveta za turizem, saj bi ta verjetno omogočil medresorsko usklajevanje. Nepojmljivo se mi namreč zdi, da se v tako majhni državi štiri ministrstva ne morejo usklajevati med seboj," razmišlja.

Tudi na Krvavcu beležijo slabše rezultate kot lani, je povedal vodja komerciale in marketinga v RTC Krvavec **Luka Vrančič:** "V primerjavi z lansko in predlansko sezono je obisk v teh dveh tednih za približno polovico manjši. Res pa je, da je tudi celotna sezona za približno tretjino slabša od prejšnjih, čemur je poleg krize botrovala tudi za žičničarje zelo neugodna odjuga." Zmanjšal se je predvsem obisk enodnevnih gostov iz Slovenije, ki na Krvavcu ustvarijo daleč največ prometa, medtem ko imajo večdnevnih gostov (večinoma iz Hrvaške, Srbije in Madžarske) celo za desetino več.

Smučišča v Kranjski Gori pa so bila dobro obiskana.

Kljub povečanemu obisku smučišč v tem tednu pa dežurna ekipa helikopterske nujne pomoči na brniškem letališču do srede ni imela dela. "Do srede je bilo slabo vreme, zato se niti ni dalo poleteti. Med šolskimi počitnicami se sicer število poškodb na smučiščih precej poveča, zato smo ta teden tudi vzpostavili dežurstvo, v reševalno ekipo pa vključili tudi gorske reševalce, tako da lahko sedaj hudo poškodovane smučarje rešujemo tudi s pomočjo vitla. Nas sicer pokličejo ob najhujših poškodbah, ko ponesrečenca ne smemo premikati, na primer ob poškodbah glave in hrbtenice," je pojasnil **Uroš Lampič**, vodja helikopterske nujne medicinske pomoči.

Tudi vrečke breme za okolje

Čeprav predstavlja uporaba plastičnih vrečk le del ekoloških težav, ne smemo zanemariti dejstva, da vsak ukrep v tej smeri pomeni veliko "olajšanje" za naše okolje. V parlamentarnem postopku je že predlog zakona o nakupovalnih vrečkah.

Tjaša Kržišnik

Plastične nakupovalne vrečke so se na trgu uveljavile v sedemdesetih letih prejšnjega stoletja, ko so zaradi nižjih stroškov zamenjale papirnate. Na videz so povsem neškodljive, v resnici pa narejene iz polietilena visoke gostote, ki se ne razgradi še stoletja. Hitro zavržene vrečke tako močno onesnažujejo naše okolje v fizičnem, kemičnem in vizualnem smislu.

V Državnem zboru so poslanci že vložili predlog zakona o omejevanju uporabe nakupovalnih vrečk. Ta naj bi vsakega onesnaževalca, torej trgovca, ki vrečko ponudi potrošniku, oglobil za določen okoljski prispevek. Indijska država Himahal Pradeš je sprejela zares strog zakon, ki kaznuje vsakega uporabnika plastične vrečke. Ekološko neozaveščenim tako grozita do sedem let zapora in finančna kazen v višini okoli 1500 evrov. Pri nas naj ne bi šli v takšne skrajnosti, saj tega ne dovoljujejo določila direktive evropskega parlamenta in sveta. Ob sprejetju novega zakona pa bo vsak trgovec, ki vrečko brezplačno ponudi potrošniku, kaznovan z globo v višini od dva do pet tisoč evrov. Poleg tega naj bi uvedli tudi t. i. okoljski prispevek, ki se zaračuna ob vsaki prodaji nakupovalne vrečke, saj naj bi to zmanjšalo povpraševanje po njih ter posledično spodbudilo potrošnike k uporabi trajnejših ekoloških vrečk.

V Mercatorju so že ukrepali. Po besedah ***Tanje Durin,*** odgovorne za odnose z javnostjo, so z dosega kupcev postopoma umaknili brezplačne ločevalne vrečke na blagajnah in tako naredili korak k varovanju okolja. Predvsem si prizadevajo potrošnikom ponuditi nosilne vrečke, ki so iz trajnejših in okolju prijaznejših materialov. Tudi za to so poskrbeli. Med kupce so namreč razdelili kar 1,4 milijona brezplačnih nosilnih vrečk. Te so izdelane iz reciklirane plastike ter primerne za večkratno uporabo, je še dodala Durinova. V Sloveniji imamo delujoč sistem zbiranja in ravnanja z odpadno embalažo, vključno s plastičnimi vrečkami. Problem neekološke uporabe teh pa je predvsem v slabi ozaveščenosti porabnikov. Kljub vsemu pa verjamejo v ekološko ravnanje kupcev, je za konec dodala Tanja Durin.

Brezplačne Mercatorjeve nosilne vrečke iz reciklirane plastike za večkratno uporabo / Foto: Tjaša Kržišnik

V Kranju turistična tržnica

V torek bo v Mercator centru Primskovo potekal že 25. festival Turizmu pomaga lastna glava, mladi pa se bodo predstavljali s turistično tržnico.

Vilma Stanovnik

Kranj - Turistična zveza, Ministrstvo za gospodarstvo in Zavod RS za šolstvo bodo ta torek, 1. marca, v Mercator centru Kranj na Primskovem pripravili tradicionalno tekmovanje Turizmu pomaga lastna glava.

Na tokrat že 25. vseslovenskem festivalu mladih bodo sodelovale OŠ Marije Vere in Frana Albrehta iz Kamnika, OŠ Frana Kocbeka iz Gorenjega Grada, OŠ Staneta Žagarja iz Kranja, OŠ Naklo, OŠ Šenčur, Podružnična šola Javorje, OŠ Ivana Tavčarja iz Gorenje vasi, Podružnična šola Sovodenj, OŠ Gorje, OŠ Frana Seleškega Finžgarja iz Lesc, OŠ dr. Janeza Mencingerja iz Bohinjske Bistrice, OŠ Žirovnica, OŠ 16. decembra iz Mojstrane in OŠ Križe.

Prireditev bo potekala pod naslovom Imejno se fajn - doživite naš kraj, program v Mercator centru Primskovo pa se bo začel ob 15. uri s slovesnim odprtjem in pozdravnimi nagovori. Med 15.30 in 17. uro bo potekala turistična tržnica mladih, ki jo bo komisija tudi ocenjevala ter nato ob 18. uri razglasila najboljše ter podelila priznanja in nagrade. Vabljeni ste seveda tudi vsi drugi obiskovalci, ki si želite ogledati, kako mladi predstavljajo svoje kraje.

V Moravčah predčasne volitve

1. stran

Razočaran je tudi svetnik SLS **Janez Vidic:** "Gre za politično odločitev mimo pravil in zakonov. Zdi se mi nepravično, saj se nam mandat ni iztekel - vzeli so nam ga!" Župan **Martin Rebolj** (svetniki iz njegove koalicije so odstopili) na drugi strani odgovarja. "Vsako zavlačevanje s pritožbami bo najbolj v škodo teh, ki se nameravajo pritožiti. Ljudje namreč pričakujejo delo, ne blokade. In vsi, ki menijo, da so jim kršene kakršnekoli pravice, naj se raje vprašajo, kakšne pravice kršimo našim občanom, ki zaradi te blokade čakajo na proračun, na vrtec, na razpise ..."

Občinska volilna komisija, ki jo vodi Anica Grilj, je v sredo pozno popoldne na podlagi odločitve sodišča razpisala predčasne volitve, ki bodo 10. aprila. Volilna opravila začnejo teči v torek, 1. marca, predčasno glasovanje pa bo 5. in 6. aprila.

Gorenjski Glas

ODGOVORNA UREDNICA
Marija Volčjak

NAMESTNIKA ODGOVORNE UREDNICE
Cveto Zaplotnik, Danica Zavrl Žlebir

UREDNIŠTVO
NOVINARJI - UREDNIKI:
Maja Bertoncelj, Boštjan Bogataj, Alenka Brun, Ana Hartman, Igor Kavčič, Suzana P. Kovačič, Urša Peternel, Mateja Rant, Stojan Saje, Vilma Stanovnik, Simon Šubic, Ana Volčjak, Cveto Zaplotnik, Danica Zavrl Žlebir;
stalni sodelavci:
Marjana Ahačič, Matjaž Gregorič, Jože Košnjek, Milena Miklavčič, Miha Naglič, Jasna Paladin

OBLIKOVNA ZASNOVA
Jernej Stritar, IlovarStritar d.o.o.

TEHNIČNI UREDNIK
Grega Flajnik

FOTOGRAFIJA
Tina Dokl, Gorazd Kavčič

LEKTORICA
Marjeta Vozlič

VODJA OGLASNEGA TRŽENJA
Mateja Žvižaj

GORENJSKI GLAS (ISSN 0352-6666) je registrirana blagovna in storitvena znamka pod št. 9771961 pri Uradu RS za intelektualno lastnino. Ustanovitelj in izdajatelj: Gorenjski glas, d.o.o., Kranj / Direktorica: Marija Volčjak / Naslov: Bleiweisova cesta 4, 4000 Kranj / Tel.: 04/201 42 00, fax: 04/201 42 13, e-pošta: info@g-glas.si; mali oglasi in osmrtnice: tel.: 04/201 42 47 / Delovni čas: ponedeljek, torek, četrtek in petek od 7. do 15. ure, sreda od 7. do 16. ure, sobote, nedelje in prazniki zaprto. / Gorenjski glas je poltednik, izhaja ob torkih in petkih, v nakladi 19.000 izvodov / Redne priloge: Moja Gorenjska, Letopis Gorenjska (enkrat letno), TV okno in osemnajst lokalnih prilog / Tisk: STYRIA Print Holding GmbH, St. Veit/Glan (Št. Vid na Glini), Avstrija / Naročnina: tel.: 04/201 42 41 / Cena izvoda: 1,50 EUR, letna naročnina 2011: 156,00 EUR; redni plačniki (fizične osebe) imajo 10 % popusta, polletni 20% popusta, letni 25 % popusta; v cene je vračunan DDV po stopnji 8,5 %; naročnina se upošteva od tekoče številke časopisa do pisnega preklica, ki velja od začetka naslednjega obračunskega obdobja / Oglasne storitve: po ceniku; oglasno trženje: tel.: 04/ 201 42 48.

RADOVLJICA

Hišo Vovkovih bo gradil drug izvajalec

Občina Radovljica je prekinila pogodbo s podjetjem A-Git 2000, izvajalcem del za gradnjo nadomestne hiše družini Vovk, ki trenutno živi v neposredni bližini leškega letališča. Družina bi se morala do pomladi preseliti na nadomestno lokacijo, a je izvajalec okoli novega leta gradnjo ustavil, ker se z občino niso mogli dogovoriti o višini dodatnih sredstev, nastalih zaradi dodatnih zahtev pri gradnji. Občina Radovljica je za gradnjo letališke steze ter selitev Vovkovih od države dobila 2,4 milijona evrov. Za gradnjo nadomestnih objektov za Vovkove je po pogodbi z izvajalcem namenila približno 342 tisoč evrov. Kot smo že poročali, je podjetje A-git 200 občini predlagalo sklenitev aneksa k pogodbi za v višini 140 tisoč evrov, občina pa na to ni pristala. Kot je pojasnila Manca Šetina Miklič, vodja kabineta župana Občine Radovljica, so zato pogodbo z dosedanjim izvajalcem razdrli in našli novega, katerega ime bodo sporočili, ko bo z njim podpisana pogodba. Novi izvajalec naj bi delo zaključil v okviru predvidenih stroškov ter dovolj zgodaj, da se Vovkovi lahko pravočasno preselijo in do 1. junija, ko se izteče začasno uporabno dovoljenje za novo letališko stezo na Letališču v Lescah, podre njihova stara hiša. **M. A.**

Dela pri gradnji nove hiše za Vovkove že vse od konca lanskega leta stojijo.

LESCE

Keršič novi predsednik leškega aerokluba

Pred tednom dni so člani Aerokluba ALC Lesce na skupščini za novega predsednika imenovali **Belizarja Keršiča.** Keršič bo klub vodil po odstopu dosedanjega predsednika Toneta Čerina, ki se je za ta korak odločil, da bi pomagal razrešiti že več kot leto dni trajajoči konflikt med klubom in Alpskim letalskim centrom. "Z vso zrelostjo in odgovornostjo klub sledi potezi predsednika upravnega odbora ALC Jakoba Demšarja," je na seji radovljiškega občinskega sveta, na kateri so potrdili odstop predsednika upravnega odbora javnega zavoda ALC Lesce, že pred mesecem dni svoj odstop napovedal Čurin. Kako se bo razpletla zapletena zgodba o odnosih med leškim letališčem in njegovimi uporabniki, pa še vedno ni jasno. Ker se bliža sezona letanja, je klub predlagal, naj jim občina da v najem svojih 12 jadralnih in 3 motorna letala, s katerimi so leški letalci leteli vse do lanske pomladi, ko jih zaradi že omenjenih zapletov glede lastništva in pravil uporabe niso registrirali. Letala so zato povsem novemu letališču navkljub vso sezono ostala prizemljena. **M. A.**

OBČINA ŠENČUR
Kranjska cesta 11
4208 Šenčur
tel. 04/2519-100 fax. 2519-111
e-pošta:obcina@sencur.si

Šenčur, dne 21.02.2011

OBVESTILO O JAVNEM RAZPISU ZA ZBIRANJE PREDLOGOV ZA PODELITEV PRIZNANJ OBČINE ŠENČUR ZA LETO 2011

Obveščamo vas, da je na spletnih straneh občine Šenčur www.sencur.si. objavljen razpis za zbiranje predlogov za podelitev priznanj Občine Šenčur za leto 2011.

Pogoji, postopek in način podeljevanja priznanj so opisani v objavljenem razpisu na oglasni deski in na spletnih straneh občine Šenčur.

Predlagatelji morajo svoje pobude pisno posredovati do 18. marca 2011, do 10. ure na naslov: Občina Šenčur, Kranjska 11, 4208 Šenčur s pripisom PRIZNANJA OBČINE ŠENČUR 2011.

Župan
Miro Kozelj, l.r.

Otroci v 107 let stari šoli

Učenci Osnovne šole Koroška Bela imajo pouk v kar treh različnih stavbah, ki so vse potrebne obnove. Pušča streha, stene so vlažne in plesnive, tla so uničena zaradi žlindre ...

URŠA PETERNEL

Šola na Koroški Beli že več let čaka na obnovo. / Foto: Anka Bulovec

Koroška Bela - Na Osnovni šoli Koroška Bela že več let težko čakajo na začetek obnove šole. Ta deluje kar v treh stavbah, najstarejša stavba, ki ji rečejo stoletna šola, je bila zgrajena daljnega leta 1904. V njej pa še vedno poteka pouk, saj so v njej učilnice za prvošolčke. Ta stavba je tudi najbolj dotrajana, je vlažna in plesniva. Težave pa so tudi z drugima dvema stavbama, saj so tla v učilnicah in garderobah razpokana zaradi žlindre, na najnovejši stavbi pušča streha, za nameček pa šolo pesti kronično pomanjkanje parkirišč. Kot je povedala ravnateljica šole **Sanda Zupan**, so projekti obnove pripravljeni že nekaj let, obnova naj bi potekala v več fazah, že lani bi morali začeti prvo fazo, a so začetek del morali zamakniti, ker ni bilo zagotovljenega denarja. "Upamo, da bomo prvo fazo obnove lahko vendarle začeli med letošnjimi poletnimi počitnicami. V tej fazi bomo obnovili streho nad najnovejšo šolsko stavbo in izdelali mansardo, v kateri bomo pridobili šest učilnic in dva kabineta. Tako se bodo v te prostore lahko preselili učenci četrtih in petih razredov, v njihove izpraznjene učilnice pa prvošolčki iz stoletne šole. Tako bi stoletno šolo končno lahko zaprli," je povedala Zupanova. V naslednjih fazah bi nato v stavbah obnovili tla, ki so uničena zaradi dvigovanja žlindre, zamenjali strešno kritino nad jedilnico in kuhinjo, na koncu pa bi porušili stoletno šolo in na njenem mestu uredili prepotrebna parkirišča. Vsako fazo bi izvedli med poletnimi šolskimi počitnicami, torej v prihodnjih petih letih. Po ocenah naj bi celovita obnova stala 1,8 milijona evrov, Občina Jesenice je v proračunu za letos zagotovila 270 tisoč evrov za prvo fazo obnove, medtem ko naj bi ministrstvo za šolstvo letos prispevalo okrog štiristo tisoč evrov. Pozanimali smo se na ministrstvu za šolstvo in šport, ali lahko računajo na sofinanciranje. **Sebastijan Magdič**, predstavnik za odnose z javnostjo, nam je povedal, da bo razpis objavljen predvidoma marca. "O tem, ali bo njihova vloga odobrena in kolikšna bo višina sofinancerskih sredstev, pa bo jasno po zaključku razpisa," je povedal.

V bazen namesto na smučišče

Veliko gorenjskih šolarjev je tudi med letošnjimi zimskimi počitnicami prosti čas preživelo na bazenih. V Kranju in Radovljici so jim omogočili brezplačno kopanje.

MARJANA AHAČIČ

Radovljica - Kakih petdeset šolarjev so med počitnicami našteli v radovljiškem bazenu vsak dopoldan, ko so tako kot že nekaj let doslej zanje organizirali brezplačno plavanje. V pokritem olimpijskem bazenu so vaditelji plavanja organizirali dve uri iger v vodi, za varnost otrok pa je skrbel reševalec iz vode. "Pravzaprav smo presenečeni nad zares velikim obiskom, saj je na bazen vsak dan prihajalo kar okoli petdeset otrok, kar je več kot kadarkoli doslej pa tudi več kot med jesenskimi počitnicami, ko smo za šolarje pripravili podobne aktivnosti kot tokrat," je povedala **Maruša Šolar** iz Plavalnega kluba Žito Gorenjka, ki upravlja bazen. "Večinoma otroci prihajajo kar vsak dan; morda jih je tokrat nekaj več zaradi slabega vremena, po drugi strani pa odhod na bazen zanje predstavlja kvalitetno in brezplačno preživljanje prostega časa."

Za podobno ponudbo počitniške zabave kot v Radovljici so se odločil tudi v Kranju. V olimpijskem bazenu so tako za šolarje vsak dan pripravili enourni dopoldanski in popoldanski animacijski program z igrami in zabavo v vodi, ki so ga poimenovali počitniška čofotanja. Sodelovanje v aktivnostih je bilo za obiskovalce bazena brezplačno, za otroke in mladino pa je bil brezplačen tudi vstop na bazen.

Na bazenu v Železnikih za šolarje med počitnicami sicer niso pripravili nobenih posebnih aktivnosti in ugodnosti, a je bil v času počitnic bazen odprt že v dopoldanskem času in ne le po četrti popoldne kot sicer. Med obiskovalci bazena pa so med počitnicami prevladovale družine s šoloobveznimi otroki.

Podobno je v Termah Snovik, ki so v teh dneh polne počitnikarjev. "Dnevnih gostov je nekaj več kot lani. Pogosto prihajajo stari starši z vnuki ali starši, ki poleg svojih otrok pripeljejo še njihove prijatelje. Prihajata tudi dve skupini otrok v okviru dnevnega varstva, kjer so organizatorji v svojo ponudbo vključili tudi plavanje pri nas," je povedala Karmen Žura, vodja trženja v Termah Snovik. Kot je še dodala, so tokrat med počitnicami beležili manj apartmajskih gostov, ki bi prišli v Terme Snovik za več dni. Povpraševanje po dvo- do štiridnevnih aranžmajih pa se je povečalo za termine pred počitnicami in po njih. "Morda so se ljudje želeli izogniti gneči in prenapolnjenosti v bazenih," še pravi in dodaja, da jih - verjetno zaradi slabšega gospodarskega stanja kot pred leti - večina ostane manj kot teden dni.

Foto: Tina Dokl

Na radovljiški bazen je med letošnjimi počitnicami vsak dopoldan prišlo okoli petdeset otrok, kar je največ doslej.

Na gimnastičnih počitnicah

Otroke, ki zimske počitnice preživljajo v družbi Športno gimnastičnega centra Matrica, so v sredo obiskali trije vrhunski telovadci: Mitja Petkovšek, Aljaž Pegan in Sašo Bertoncelj.

Maja Bertoncelj

Škofja Loka - Počitniški program za otroke so letos prvič organizirali v novem Športno gimnastičnem centru Matrica v Industrijski coni na Trati v Škofji Loki. Center je vrata na novi lokaciji odprl sredi januarja, vodita pa ga Majda in Sašo Bertoncelj. Za otroke so pripravili pester program.

"Vesel sem, ker se je pri nas počitnice odločilo preživeti kar lepo število otrok. Dogaja se res veliko. V programu so različne delavnice: ustvarjalne, likovne, hiphop, breakdance, tudi navijaška delavnica. Otroci so bili v kinu, jutri gredo v živalski vrt. Rdeča nit našega počitniškega programa pa je seveda gimnastika: parter, skoki na veliki in mali prožni ponjavi," je v sredo povedal **Sašo Bertoncelj**, znani slovenski telovadec. Otroke sta ta dan poleg njega obiskala še dva telovadca: Mitja Petkovšek in Aljaž Pegan. Slednji ima v zadnjem času težave z bolečinami v hrbtu, ki mu onemogočajo nemoten trening.

Otroci so se razveselili obiska treh najboljših slovenskih telovadcev (zadaj od leve): Mitja Petkovška, Aljaža Pegana in Saša Bertonclja.

V Športno gimnastičnem centru Matrica je bila torej na kupu trojica v zadnjem obdobju najboljših Slovencev v tem športu. Ogledali so si, kaj so se otroci naučili v času počitnic, in odgovarjali na njihova vprašanja. "Zelo sem jima hvaležen, da sta se ob vseh obveznostih odzvala povabilu. Oba podpirata mlade in tudi mene, ki se trudim delati takšne stvari. V Škofji Loki imamo gimnastični center in lepo je, da pridejo gimnastični asi pogledat otroke," je bil zadovoljen Sašo.

Z gimnastičnimi počitnicami so zadovoljni tudi otroci. "V tem centru že sicer obiskujem breakdance, v šoli pa hodim na gimnastiko. Oboje imam rad in zato sem se odločil, da pridem sem na počitnice. Všeč mi je, ker sem se naučil kaj novega, bili smo v kinu, veselim pa se tudi obiska živalskega vrta," je dejal **Matic Lesar**.

Ljubljana

Piškote Jaffa Cakes umaknili iz prodaje

Zdravstveni inšpektorat Republike Slovenije je vzorčil živila, pakirana v potiskano kartonsko embalažo, da bi ugotovili prisotnost nevarnih snovi, ki lahko zaradi svoje hlapnosti prehajajo na živilo tudi skozi plastični ovoj. Analiza pri piškotih Jaffa Cakes srbskega proizvajalca Jaffa Crvenka z rokom uporabe 26. februar 2011 je pokazala, da kartonska embalaža vsebuje visoke vrednosti fotoiniciatorjev benzofenona in 4-metilbenzofenona, ki lahko prehajata v živilo. Piškoti lahko predstavljajo tveganje za zdravje odraslih in otrok, zato so jih do nadaljnjega umaknili s prodajnih polic. Uvoznik bo iz prometa preventivno umaknil tudi preostala živila Jaffa Cakes z roki uporabe do 26. februarja 2011. Če imate omenjene piškote doma, jih ne zaužijte, svetuje Zveza potrošnikov Slovenije. Lahko jih vrnete v trgovino in zahtevate vračilo kupnine. **A. H.**

Foto: Tina Dokl

Piškote so s prodajnih polic umaknili zaradi embalaže.

Naklo

Maja velika razstava v Naklem

Folklorna skupina Društva upokojencev Naklo uspešno deluje že 15 let. V počastitev jubileja bo dejavnost folklorne skupine od začetkov do danes predstavljena na posebni razstavi, ki bo med 13. in 20. majem v domu Janeza Filipiča v Naklem. Folklorno skupino vodi Andrej Košič. Razstava o dejavnosti plesalk in plesalcev pa bo letos združena s tradicionalno razstavo ročnih del članic in članov Društva upokojencev Naklo. Organizatorji razstave vabijo k sodelovanju vse, ki se ukvarjajo z ročnimi deli in bi radi svoje izdelke pokazali javnosti. Na zadnji seji upravnega odbora Društva upokojencev Naklo so razpravljali tudi o pripravah na občni zbor, ki bo 18. marca ob 16. uri v domu Janeza Filipiča v Naklem. Članicam in članom, ki so se še posebej izkazali v društvenem delu, bodo podelili plakete in priznanja. **J. K.**

Letos nameravajo obnoviti gasilske garaže

Občina Šenčur bo v letošnjem letu nadaljevala obnovo Doma krajanov Visoko. Vrednost del bo presegla petdeset tisoč evrov.

Simon Šubic

Visoko - V preteklih letih je občina Šenčur v Domu krajanov Visoko že obnovila kurilnico in izvedla hidroizolacijo okoli objekta, zgrajenega leta 1953. Obnovili so tudi kulturno dvorano in zanjo kupili novo opremo. Po besedah vodje oddelka za prostorsko in komunalno dejavnost **Aleša Puharja** so že v začetku leta sanirali kletna prostora, ki sta bila lani poplavljena (stroške je delno povrnila zavarovalnica), in adaptirali čajno kuhinjo. Za letos načrtujejo še zamenjavo oken in zunanjih vrat doma krajanov, katerega sestavni del je tudi gasilski dom, kjer bodo obnovili obe garaži. Za letošnji del investicije je tako v občinskem proračunu predvideno dobrih 53 tisoč evrov. "V prihodnjih letih nas čaka še zamenjava ostrešja in ureditev fasade krajevnega doma," je napovedal Puhar.

Napovedane obnove krajevnega doma se veselijo tudi v Prostovoljnem gasilskem društvu Visoko-Milje, saj bodo v gasilskem delu zamenjali vrata obeh garaž.

"V krajevni skupnosti smo zadovoljni, da občina naš krajevni dom postopoma obnavlja in sproti vzdržuje, saj je ta stavba zagotovo središče vaškega dogajanja, še zlasti pa kulturne dejavnosti," se predsednica KS Visoko-Milje **Staša Pavlič** veseli nadaljevanja obnove doma krajanov. Objekt so sicer z lastnimi sredstvi in prostovoljnim delom v začetku petdesetih let zgradili krajani sami, danes pa je v občinski lasti.

Napovedane obnove krajevnega doma se veselijo tudi v Prostovoljnem gasilskem društvu Visoko-Milje, saj bodo v gasilskem delu zamenjali vrata obeh garaž, ju prebelili, izdelali pa bodo tudi nove tlake. V eni od garaž naj bi uredili tudi prostor, ki bo namenjen samo operativni enoti, s tem pa bodo zadostili normativom gasilske zakonodaje.

"Zamenjava dotrajanih vrat in obnova garaž je bila že nujno potrebna, o tem smo se že dolgo pogovarjali, zato smo takšne odločitve občine zelo veseli. Še zlasti, ker je za naše društvo precejšen finančen zalogaj že odplačevanje lizinga za novo moštveno vozilo, ki smo ga kupili lani. Z namenom zbiranja denarja za odplačila lizinga bomo 29. aprila v dvorani krajevnega doma organizirali tudi dve predstavi Kursadžije," je dejala predsednica gasilskega društva **Larisa Bakovnik**.

Kranj

Večer erotične poezije

Nocoj ob 19. uri bo v kulturnem centru Krice krace v Kranju večer erotične poezije v izvedbi Pavleta Rakovca in ob spremljavi Nejča Slaparja s harmoniko. **A. H.**

Tržič

Predavanje o Palestini

Knjižnica dr. Toneta Pretnarja Tržič nocoj ob 19. uri vabi na potopisno predavanje o Palestini. Predavala bo Simona Seliškar. **A. H.**

Šenčur

Zbiranje predlogov za občinska priznanja

Občina Šenčur je ta teden objavila tudi razpis za zbiranje predlogov za podelitev priznanj občine Šenčur za leto 2011. Predlagatelji za podelitev občinskih priznanj so lahko občani, politične stranke, podjetja, zavodi, društva ter druge organizacije in skupnosti z območja občine Šenčur, svoje pobude pa morajo pisno posredovati do 18. marca. Priznanja občine Šenčur so naziv častni občan, zlata, srebrna in bronasta plaketa ter spominsko priznanje. Kriteriji za podelitev posameznega priznanja so našteti v razpisu, ki je objavljen tudi na spletni strani občine Šenčur. **S. Š.**

Brez ceste skoraj deset let?

Če bo država uspešna pri črpanju evropskih sredstev, bi lahko obnovo davške ceste zaključili v letu 2014.

Ana Hartman

Davča - V poplavi, ki je septembra 2007 opustošila občino Železniki, je bila uničena tudi dobrih šest kilometrov dolga regionalna cesta v Davčo, ki jo je ponekod povsem odneslo. Čeprav je od ujme minilo že skoraj tri leta in pol, se domačini, ta čas pa tudi smučarji, ki se odpravljajo na bližnje smučišče Cerkno, še vedno vozijo po luknjasti, pretežno makadamski cesti, ki so jo za silo usposobili za promet. Doslej jim je uspelo obnoviti le dober kilometer spodnjega dela ceste, spomladi pa naj bi po napovedih Direkcije RS za ceste dokončali še nekaj sto metrov, s čimer bi zaključili prvo fazo obnove 1,5-kilometrskega odseka. Gradnja bo tudi v nadaljevanju potekala po fazah. "Pridobljena je vsa izvedbena projektna dokumentacija, na podlagi katere bo izdelan investicijski program, v katerem bodo stroški investicije natančneje opredeljeni," pravijo na direkciji.

Kdaj se bodo domačini vozili po novi cesti, je težko napovedati, zagotovo pa še ne tako kmalu, saj groba ocena stroškov obnove celotne ceste po projektantskem predračunu znaša kar osemnajst milijonov evrov. Še lani ob obisku premierja Boruta Pahorja v Železnikih je bilo slišati za polovico manjšo številko, na direkciji pa pojasnjujejo, da se je vrednost devet milijonov, ki so jo navajali tedaj, nanašala zgolj na manjkajoči (porušeni) del ceste v dolžini približno dveh kilometrov, ne pa tudi na preostale poškodovane odseke. Davčarji lahko tako samo upajo, da bo država uspešna pri črpanju evropskih sredstev, saj bi v tem primeru obnovo ceste lahko zaključili v letu 2014, v nasprotnem primeru pa še dve leti kasneje, pravijo na direkciji. Ministrstvo za promet je namreč rekonstrukcijo ceste Zali Log-Davča uvrstilo na prioritetno listo projektov, ki se sofinancirajo iz Evropskega sklada za regionalni razvoj v okviru prednostne usmeritve - cestna infrastruktura. Na direkciji so še pojasnili, da ta čas pripravljajo investicijsko dokumentacijo, ki bo podlaga za pripravo vloge in izdajo odločbe za črpanje evropskih sredstev.

Na podlagi 8. člena Odloka o ustanovitvi javnega zavoda Linhartova dvorana Radovljica **OBČINA RADOVLJICA, GORENJSKA CESTA 19, 4240 RADOVLJICA** objavlja javni razpis za zasedbo delovnega mesta

direktorja/direktorice
javnega zavoda Linhartova dvorana Radovljica (m/ž)

Vsebina javnega razpisa za prijavo na prosto delovno mesto je dostopna na spletni strani Občine Radovljica www.radovljica.si.

Za boljše bivanjske razmere

Alenka Brun

Sopotnica - Društvo Projekt Človek se ukvarja s programi odvajanja od zasvojenosti od drog in alkohola. V torek so v njegovi terapevtski skupnosti v Sopotnici pripravili krajši družabni dogodek kot zahvalo **Rotary Clubu Domžale** in **Dobrodelnemu društvu France Trefalt**, ki sta konec novembra 2010 organizirala dobrodelno prireditev, kjer so zbrali kar deset tisoč evrov. Donacijo je poleg Društva projekt Človek prejel tudi Zavod Pelikan, ki se ravno tako ukvarja z zasvojenostjo.

Povabljenim predstavnikom Rotary Cluba Domžale so fantje in dekleta iz skupnosti poleg krajšega glasbenega programa, zanimivega filmčka, kjer so predstavili, kako so porabili podarjeni denar, v spodnjih prostorih pripravili tudi razstavo 'slovenskega van Gogha', kakor so poimenovali svoje ustvarjanje in stvaritve svojih staršev.

Vodja terapevtske skupnosti v Škofji Loki **Andreja Barbara Jaš** je še povedala, da so z decembrom pri njih začeli še izvajati program terapevtske skupnosti za zasvojene mamice oziroma starše in njihove otroke, se pa med zasvojenimi zadnje čase najdejo tudi hazarderji. V Sopotnici trenutno biva 22 uporabnikov in dva otroka, pričakujejo pa še dva uporabnika in njihove kapacitete bodo zapolnjene.

Foto: Tina Dokl

Skupnosti je zbrani denar prišel še kako prav. Porabili so ga za nekatera nujna obnovitvena dela na objektu na Malenškovi ulici v Ljubljani, v Sopotnici pa so si izboljšali bivanjske razmere, kar je prisotnim prikazal tudi omenjeni filmček, kjer vidimo, da so fantje in dekleta dobili novo posteljnino, televizijo, DVD-predvajalnik, športne rekvizite, sobno kolo in 'metuljčka' oziroma multifunkcijsko napravo za fitness (na fotografiji), ki pripomorejo k boljšem aktivnem preživljanju prostega časa, sploh v zimskih dneh.

Pomoč za družino Klemenčič

Boštjan Bogataj

Gorenja vas - V soboto, 12. februarja, se je v Čabračah smrtno ponesrečil 43-letni domačin. Okoli 16. ure se je peljal s traktorjem po travniku z naklonom okoli 20 stopinj. Pri tem je traktor začel drseti po pobočju ... Tako in podobno so se glasile suhoparne vesti o nesreči, ki je družini Klemenčič v trenutku spremenila življenje.

V starejši hiši v Čabračah (nad Hotavljami) je ostala pokojnikova žena - mati s tremi šolarji. Je brez zaposlitve, nova hiša, ki je pod streho že vrsto let, pa čaka na dokončanje, saj je niti prej zakoncema ni uspelo urediti. "Že prej je družina težko shajala. Čeprav sta bila starša pridna in delavna, so si lahko privoščili le skromno življenje. Pokojni je imel nizko plačo, z možem pa je družina izgubila edini vir dohodkov," je razlog za zagon dobrodelne akcije opisala Marija Knafelj, predsednica krajevnega odbora Rdeči križ Gorenja vas. Pri Rdečem križu dobre ljudi prosijo za kakršnokoli pomoč, tako denarno kot material za dokončanje hiše ali pomoč z delom. Krajevni odbor je družini v teh dneh dostavil dva humanitarna paketa, s skupnega računa so materi izročili nekaj denarja. "To soboto gredo v akcijo tudi poštarji, ki bodo v svojem prostem času po terenu zbirali prostovoljne prispevke," napoveduje Knafljeva in dodaja, da so pomoč obljubili tudi v gorenjevaško-poljanski občini, upajo, da bodo družini pomagali tudi v Jelovici, kjer je bil pokojni zaposlen. Denar za pomoč družini Klemenčič iz Čabrač zbirajo na računu Območnega združenja Rdečega križa Škofja Loka: 07 0000000187397, sklic 00 2011-27 Za pomoč družini in hitro akcijo pa so se odločili tudi v Osnovni šoli Ivana Tavčarja Gorenja vas, sodelovale so tudi vse podružnične šole in oddelki vrtcev, torej tako šolarji in malčki iz vrtcev oziroma njihove družine ter zaposleni v šolah in vrtcu. "Iz šolskega sklada pomagamo otrokom na več področjih. Ob tej tragediji smo potrebovali več denarja, zato smo otroke oziroma njihove starše pozvali k solidarnosti," nam je povedala Jana Rojc, predsednica sklada. Vsi Klemenčičevi otroci obiskujejo gorenjevaško šolo, zato je akcija izjemno uspela.

V zgolj nekaj dneh so zbrali 6500 evrov, nekateri otroci so darovali tudi petdeset ali sto evrov. Prvi del pomoči, skoraj dva tisočaka, so iz šole že odnesli družini, preostalo bodo nakazali na transakcijski račun. "Povezani smo z družino, zato čutimo njihovo stisko. Iz šolskega sklada jim bomo plačali tudi vse finančne obveznosti, ki jih imajo otroci v šoli," je še povedala Rojčeva. Tako materi treh šolarjev ne bo treba skrbeti za plačilo kosila, šole v naravi, ekskurzij ...

Jubilej prinaša zgolj radosti

Natanko petdeset let po prvi tekmi svetovnega pokala alpskih smučarjev, ki jo je Kranjska Gora gostila 4. in 5. marca 1961, so organizatorji pripravljeni na 50. Pokal Vitranc, veseli pa predvsem dejstvo, da jim ne manjka ne snega ne denarja.

Vilma Stanovnik

Kranjska Gora, Ljubljana - Le še teden dni imajo organizatorji 50. Pokala Vitranc časa za zaključne priprave na jubilejno tekmovanje, ko se bodo na progi v Podkorenu znova pomerili najboljši veleslalomisti in slalomisti sveta. Vendar pa se tokrat na prireditev pripravljajo brez nestrpnega pogledovanja v nebo in na progo, saj je na njej od petdeset do osemdeset centimetrov naravnega in kompaktnega snega, ki ga letos izdelujejo tudi iz dveh novih modernih snežnih topov. Nova topova sta tudi nadaljevanje investicije v sistem zasneževanja, zanju je bilo treba odšteti sto tisoč evrov, s skupnimi močmi pa so ju kupili občina Kranjska gora in OK Pokal Vitranc. Prav tako so namestili novo ciljno konstrukcijo, tekmovalno progo pa so pod vodstvom **Aleša Vidica** začeli pripravljati že decembra. Zadnje priprave jih čakajo te dni, ko bodo del tekmovalne proge za rekreativne smučarje zaprli že v nedeljo, kot je povedal generalni sekretar OK Pokala Vitranc **Srečko Medven**, pa to nedeljo dopoldne v Kranjski Gori pričakujejo obisk **Raimunda Bergerja**, ki bo v imenu FIS-e progo pregledal. Ker je snega zadosti, zapletov ne pričakujejo.

Na progi v Podkorenu, ki jo bodo za rekreativne smučarje delno zaprli v nedeljo, dokončno pa v ponedeljek, je zadosti naravnega in kompaktnega snega, ta teden pa so že začeli postavljati tribune. / Foto: Tina Dokl

Po besedah podpredsednika OK **Borisa Pesjaka**, ki vodi komisijo za finance in marketing, letos ni bilo težav niti pri zbiranju denarja za prireditev, ki bo ob normalni izvedbi stala okoli 1,1 milijona evrov. Zbrati jim je namreč uspelo 1,3 milijona evrov. OK pokal Vitranc namreč pokriva stroške priprave in izvedbe tekmovanj izključno s prodajo televizijskih pravic in marketinškim delovanjem doma in v tujini, glavni marketinški partner pa je agencija Infont iz Lugana, ki iztrži večji del denarja.

Nagradni sklad Pokala Vitranc je za tekmovalce vedno privlačen, tudi letos pa so se organizatorji odločili, da nagrade prejmejo vsi, ki se bodo uvrstili od 1. do 30. mesta. Za sobotno veleslalomsko tekmo je nagradni sklad 112.350 švicarskih frankov (okoli 88 tisoč evrov), prav toliko pa si bo razdelilo najboljših trideset na nedeljskem slalomu. Oba dneva se bo prva vožnja začela ob 9.30, druga pa ob 12.30.

Kot so na priložnostni tiskovni konferenci minulo sredo tudi povedali organizatorji, veliko navijačev pričakujejo zlasti iz sosednjih Hrvaške, Avstrije in Italije, seveda pa si na prizorišču želijo tudi veliko domačih ljubiteljev smučanja (cena vstopnic se od lani ni spremenila in prodaja se je že začela, uradni prodajalec pa je Eventim) čeprav, glede na letošnje rezultate, vrhunskih uvrstitev naših tekmovalcev ni pričakovati. Ker je znan teren lahko tudi prednost, pa bi bila za organizatorje ob jubileju zagotovo lepa nagrada, če bi na odru za zmagovalce lahko spet videli katerega od slovenskih smučarjev.

Ob jubileju so organizatorji Pokala Vitranc pripravili vrsto dogodkov, od razstave do dobrodelne akcije. V petek, 4. marca, bodo na Belo večerjo povabili dosedanje zvezdnike Pokala Vitranc, v soboto, 5. marca, pa bo v središču Kranjske Gore XL Party z znanimi glasbenimi skupinami ter žrebanjem štartnih številk za nedeljski slalom.

Slovenija prvič z ekipo nordijskih kombinatorcev

Vilma Stanovnik

Kranj - S slovesnim odprtjem se je na znamenitem Holmenkolmu začelo letošnje svetovno prvenstvo v nordijskih disciplinah. Včeraj popoldne so bili na sporedu že prvi obračuni tekačev in tekačic v šprintu, vendar se tekmi do zaključka naše redakcije še nista končali.

Sicer pa na prvenstvu barve Slovenije v smučarskem teku zastopa kar sedem deklet in dva fanta. Med dekleti tekmujejo **Petra Majdič, Vesna Fabjan, Katja Višnar, Barbara Jezeršek, Anja Eržen, Alenka Čebašek** in **Mirjam Cossettini**, med moškimi pa **Rok Tršan** in **Jože Kamenik.**

Prvič ima naša država na svetovnem prvenstvu tudi svojo ekipo v nordijski kombinaciji in bo tako lahko nastopala tudi na ekipni tekmi. Na Norveško so že odpotovali **Mitja Oranič, Marjan Jelenko, Gašper Berlot** in **Jože Kamenik**, ki jih nastop na prvi tekmi čaka jutri.

Že danes pa se bodo na prvi preizkušnji, na skakalnici H 106, pomerile smučarke skakalke, ki se na svetovnem prvenstvu tokrat merijo drugič. Tudi mi imamo na prvenstvu svojo ekipo, Slovenijo pa bodo zastopale **Eva Logar, Anja Tepeš, Špela Rogelj** in **Maja Vtič.**

Kvalifikacije za jutrišnjo prvo posamično tekmo na srednji skakalnici danes čakajo tudi smučarje skakalce. Naši aduti na Norveškem so tokrat **Robert Kranjec, Peter Prevc, Mitja Mežnar, Jernej Damjan** in **Jurij Tepeš.**

Na zadnjem svetovnem prvenstvu v Liberecu naši športniki niso osvojili nobenega odličja, medaljo za Slovenijo pa je z 2. mestom v šprintu v Sapporu pred štirimi leti osvojila Petra Majdič. Radi se spominjamo tudi prve zlate kolajne za Slovenijo, ki jo je leta 1991 osvojil Franci Petek, in zlate kolajne, ki jo je v Obersdorfu osvojil Rok Benkovič. Takrat je Rok, skupaj s Primožem Peterko, Juretom Bogatajem in Jernejem Damjanom, osvojil še bron na ekipni tekmi.

Jesenice

Mislijo že na novo sezono

Ekipa hokejistov Acronija Jesenic je s torkovim porazom proti ekipi Gradca z 1 : 3 zapravila še zadnjo priložnost, da zaigra v končnici lige EBEL. Jeseničane danes sicer čaka še gostovanje v Beljaku, toda z zmago v Celovcu jim je Medveščak na lestvici ušel za tri točke. Poleg Jeseničanov tekmovanje v ligi EBEL zaključuje tudi ekipa Sape Fehervarja, medtem ko je ekipa Tilie Olimpije s točko več od Medveščaka na 7. mestu lestvice in si je prav tako zagotovila igranje v končnici. Kljub slovesu od lige EBEL pa na Jesenicah sezone še ni konec, saj se bo moštvo začelo pripravljati na zaključne boje v državnem prvenstvu, kjer želi ohraniti naslov najboljših. Prav tako je vodstvo kluba že začelo sestavljati ekipo za novo sezono. Minulo sredo sta si v roke že segla predsednik kluba **Slavko Kanalec** in vratar **Michal Fikrt** in se dogovorila za sodelovanje tudi v sezoni 2011/12. **V. S.**

Škofja Loka

Po rednem delu najboljši Ločani

S 15. krogom se je minuli konec tedna zaključil redni del državnega prvenstva v elitni floorballski ligi. Največ točk, kar 25, je zbrala ekipa lanskih podprvakov Insport iz Škofje Loke. Za največje presenečenje je poskrbela ekipa Olimpije, ki je novinec v elitni ligi, a je z 18 točkami osvojila drugo mesto. Prav toliko točk je zbrala ekipa Zelencev Kranjska Gora, na četrto mesto pa se je s 15 točkami uvrstila ekipa Žirov. Tako sta že znana polfinalna para: Insport - Žiri in Olimpija - Zelenci Kranjska Gora. Znano pa je že tudi, da naslova prvakov ne bo branila ekipa Itak Sporta Borovnice, saj je po rednem delu tekmovanja osvojila peto mesto in se bo borila za obstanek med elito, iz katere je kot šestouvrščena že izpadla ekipa Insport mladi. Katera ekipa bo v novi sezoni igrala med elito, bo znano po zaključku tekmovanja v 1. ligi, kjer so na sporedu še trije krogi. Jutri, v soboto, bo najbolj zanimivo v novi športni dvorani na Trati, kjer bo ob 12.30 tekma med Polycomom Brlogom in ekipo Thunderja, ob 15. uri se bosta v Železnikih pomerili ekipi Galaksa in Ljubljane, Športek bo ob 18. uri v Kamniku gostil ekipo Jaws, Borovnica pa ob 19. uri na Vrhniki Primskovške zverine. **V. S.**

Velenje

Odličja tudi za kranjske karateiste

Minulo nedeljo je v Velenju potekalo člansko državno prvenstvo v karateju, na njem pa so se odlično odrezali tudi kranjski karateisti. Med sedemdesetimi tekmovalci in tekmovalkami je v borbah 1. mesto med člani do 75 kilogramov osvojil **Danijel Rihtarič** (KK Shotokan Kranj), 3. pa je bil **Janez Perhavec** (KK Kranj). V kategoriji članov do 84 kilogramov si je bronasto odličje priboril **Rok Trost** (KK Kranj), srebrno medaljo pa je v kategoriji članic do 68 kilogramov osvojila **Lejla Ašanin** (KK Shotokan Kranj). **V. S.**

Kranj

Šetina na svetovnem prvenstvu

Naš najboljši tekmovalec v skeletonu, Kranjčan **Anže Šetina** po zaključeni sezoni svetovnega pokala ta konec tedna tekmuje na svetovnem prvenstvu v Königseeju. "Nekoliko sem razočaran, ker nisem dobil obljubljene nove opreme, toda stezo poznam in upam na dober rezultat," je povedal Šetina. **V. S.**

VZGOJNOVARSTVENI ZAVOD RADOVLJICA - VRTEC RADOVLJICA
Kopališka cesta 10, 4240 RADOVLJICA
tel.: 04/53 25 720, fax: 04/53 25 730
e-pošta: vvz.radovljica@s5.net
e-naslov: www.vrtec-radovljica.si

VZGOJNOVARSTVENI ZAVOD RADOVLJICA - VRTEC RADOVLJICA VABI

K VPISU OTROK

V VRTCE RADOVLJIŠKE OBČINE ZA ŠOLSKO LETO 2011/2012.

Vpis bo potekal od ponedeljka, 28. februarja 2011, do petka, 4. marca 2011, v prostorih uprave na Kopališki cesti 10 v Radovljici (drugo nadstropje) in sicer:
- v ponedeljek, torek in petek od 8. do 14. ure,
- v sredo in četrtek pa od 8. do 17. ure.

Za novo šolsko leto, to je s 1. septembrom 2011, so razpisani naslednji programi:
- DNEVNI PROGRAM za otroke do 3 let, ki traja od 6 do 9 ur;
- DNEVNI PROGRAM za otroke od 3 let dalje, ki traja od 6 do 9 ur;
- POLDNEVNI PROGRAM za otroke od 3 let dalje, ki traja 4 ali 5 ur.

Starši si bodo vrtec lahko ogledali v mesecu marcu, na dnevu odprtih vrat.

Dodatne informacije so na voljo na spletni strani vrtca: www.vrtec-radovljica.si ali na tel. št.: 04/53-25-729.

Prejeli smo

Pritožba na zavrnilno sodbo

V članku pod zgornjim naslovom, ki je bil objavljen v petek, 28. januarja 2011, v Gorenjskem glasu, je novinar Simon Šubic zapisal, da se je na Okrožnem sodišču Kranj končalo sojenje meni, Štefanu Hudobivniku, nekdanjemu lastniku večjega števila propadlih podjetij oziroma trgovin, javnost pa me pozna tudi kot neuspešnega kandidata za predsednika države. Zapisano ne drži, oziroma je napačno interpretirano, zato zahtevam popravek.

Običajno je tako, da je vsakdo, ki je upravičeno v kazenskem postopku in ga tožilstvo preganja, neznansko vesel, če zadeva zastara in ne pride do sodnega epiloga. V mojem primeru je drugače. Med postopkom na sodišču je bilo ugotovljeno, kar sem sam ves čas trdil, potrdili pa so tudi sodni izvedenci, da so moja podjetja in trgovine v zadnjem letu poslovanja imeli več kot 260 tisoč evrov dobička, poleg tega so imeli več kot 283 tisoč poslovnih terjatev, več kot en milijon 170 tisoč evrov investicij ter dodatno še zaloge blaga in opremo v devetih popolnoma opremljenih trgovinah.

Povod za prenehanje poslovanja je motenje poslovanja skladišča sadja na Primskovem decembra 2000. Motenje je dokazano s pravnomočnim sodnim sklepom. Pri tem nezakonitem dejanju so poleg storilcev, od katerih je bil eden takrat svetovalec vlade, po zakonu nedopustno sodelovali še varnostniki družbe G7, ki je sedaj v stečaju, in dva policista PP Kranj, ki so ju zaposleni poklicali na pomoč, da bi preprečila motenje brez pravne podlage, pa tega nista storila.

Med kazenskim postopkom sem od sodišča zahteval zaslišanje vseh vpletenih, tudi policistov, delavcev UDBE, kriminalistov in bivšega ministra za notranje zadeve, ki mi je pomagal premagati nezakonite naveze in to leta 2001. Sodišče dokaznemu predlogu ni sledilo, na kar sem jih opozoril že prej, da tega verjetno ne bodo upali, saj sem od vseh vpletenih navedel točne podatke in njihova dejanja.

Sodišče sem obvestil, da gre za politični proces, pa vendar v desetih letih ni zbralo dovolj moči, da bi se uprlo in razsodilo po zakonskih načelih, ki veljajo.

Tudi v nekaterih drugih postopkih, predvsem odškodninskih, ki potekajo na kranjskem sodišču, bi bil potreben notranji nadzor, zaradi neštetih kršitev materialnega in procesnega prava. Podjetja kljub številnim poskusom niso propadla, pač pa v številnih postopkih na sodišču zahtevajo povrnitev povzročene škode, da bodo po dolgih letih končno lahko poplačani upniki.

Moj glavni namen kandidature za predsednika države je bil ustaviti privatizacijo družbenega premoženja, spremeniti zakonodajo in celotno kupnino dati na SPIZ. Že leta 1997, ko sem prvič kandidiral, sem povedal, kaj se bo zgodilo. Zato nikakor nisem neuspešen kandidat za predsednika republike. Jaz sem zelo uspešen, le trinajst let prezgodaj sem kandidiral. Po toliko letih privatizacije družbene lastnine je čas za povrnitev škode, saj je država obubožana, večina takratnih politikov pa zelo dobro plačanih uradnikov EU. Sodna in izvršilna veja oblasti sta potrebni temeljite prevetritve, saj je moj primer v posmeh pravni varnosti in pravno-socialni demokratični državi. Novinar, ki je napisal prerekan članek, me ni poklical ali kakor koli drugače komuniciral z menoj. Ali je to korektno ali ne, pa naj presodita uredništvo in javnost.

S spoštovanjem,

Štefan Hudobivnik

Obramba "trgala" obtožnico

Na sojenju četverici, domnevnim članom mreže preprodajalcev heroina po Gorenjskem, je obramba podala kopico pravnih ugovorov zoper obtožnico, predlagala pa je tudi izločitev večine dokazov.

Simon Šubic

Kranj - Na kranjskem okrožnem sodišču so včeraj začeli soditi 36-letnemu Kranjčanu **Dejanu Germu** ter soobtoženim **Ljubu Bremcu**, **Draganu Stojanovu** in **Stanislavu Rahnetu**, ki jim tožilstvo očita storitev kaznivih dejanj neupravičenega proizvodnje in prometa z mamili. Kot je okrožna državna tožilka **Marija Marinka Jeraj** prebrala iz obtožnice, naj bi prvoobtoženi Germ od januarja do septembra 2010 organiziral mrežo preprodajalcev prepovedanih drog, soobtoženi pa naj bi od njega drogo kupovali z namenom nadaljnje preprodaje. Bremec in Stojanov sta poleg tega obdolžena, da naj bi drogo prodajala tudi odvisnikom, ki so bili v programu odvajanja od odvisnosti. Prvim trem grozi kazen do petnajstih let zapora, Rahnetu pa do deset let.

Iz obtožnice izhaja, da je Germ v letu 2010 skrival vrečke s heroinom po gozdovih v okolici Valburge, Moš, Rupe pri Kranju in Češnjevka, z Bremcem, Stojanovom in Rahnetom pa se je dogovoril o nadaljnji preprodaji mamil po Gorenjskem in jim tudi večkrat prodal večje količine heroina. Obtoženi so na včerajšnji obravnavi očitana dejanja zanikali. "Zavračam obtožbo, ker je konstrukt," je tako dejal prvoobtoženi Germ, ki se sicer brani z molkom.

Obtoženim (z leve) Dejanu Germu, Ljubu Bremcu in Draganu Stojanovu zaradi preprodaje droge grozi do petnajst let zapora. / Foto: Tina Dokl

Celotna obtožba sloni na dokazih, ki so jih kriminalisti zbrali z uporabo prikritih ukrepov - prisluškovanja in opazovanja obtoženih, za kar jim je 3. junija 2010 kranjsko sodišče na predlog tožilstva izdalo odredbo. Prav ta sklep sodiščapa so zagovorniki obtoženih pogrešili v kazenskem spisu. **Edvard Bavcon**, zagovornik prvoobtoženega Germa, je navedel, da obrambi s tem ni bila dana možnost preveriti zakonitost izdanega sklepa, zato je še pred začetkom kazenskega postopka želel iz kazenskega spisa izločiti omenjeni sklep (ki ga v spisu sploh ni!) in kot "sad okuženega drevesa" tudi vse ostale dokaze in listine, ki temeljijo na odredbi o uvedbi prikritih ukrepov. Povedano drugače, predlagal je izločitev večine zbranih dokazov, kar bi seveda pomenilo padec obtožbe. Z njim so se strinjali tudi ostali trije zagovorniki **Matjaž Markelj**, **Aljoša Drobnič** in **Dušan Csipoe**. Sodni senat bo o predlogu odločil do konca dokaznega postopka, je po premisleku pojasnila njegova predsednica, okrožna sodnica **Metka Radjenović**.

Obramba je kasneje z vsemi močmi ugovarjala tudi predstavljeni obtožbi. Zagovorniki so tako vsi po vrsti podali ugovore pravne narave, ker da obtožnica nima t. i. sklepčnosti, saj tožilstvo v opisu kaznivih dejanj po njihovi oceni ne navaja nobenih dokazov o navedenih količinah prodanega heroina. "V obtožnici ni naveden ne čas, ne kraj, ne količina, ne način storitve kaznivega dejanja, ki se očita mojemu klientu," je tako navedel Aljoša Drobnič, zagovornik Stojanova. Odvetnik Markelj, ki zastopa Bremca, pa tudi meni, da je tožilstvo uporabilo napačno pravno kvalifikacijo kaznivega dejanja, s katerim njegovi stranki očita prodajo droge odvisnikom, ki so bili na zdravljenju. "Tožilstvo z ničimer ne dokazuje, da je bil Bremec seznanjen z njihovim zdravljenjem," je dejal. Tožilka Jerajeva je na navedbe obrambe odgovorila, da je obtožnica sestavljena v skladu z zakonom o kazenskem postopku, ali so obtoženim kazniva dejanja dokazana, pa je po njenem stvar ocene sodnega senata po izvedbi vseh dokazov. Tudi o teh ugovorih bo senat odločal naknadno.

Odkrili še dva laboratorija konoplje

Kranjčan in Naklanec sta v stanovanjskih hišah uredila vsak svoj laboratorij za gojenje konoplje. Zasegli so jima 165 sadik konoplje, za katere bi lahko skupaj iztržila okoli 90 tisoč evrov.

Simon Šubic

Kranj, Naklo - Gorenjski kriminalisti so po nedavnem odkritju ilegalnega laboratorija v stebru Delavskega mosta v Kranju pred dnevi našli še dva laboratorija za gojenje konoplje, ki sta ju osumljenca, 27-letnik iz Kranja in 47-letnik iz Naklega, uredila v stanovanjskih hišah. Na podlagi sodne uredbe so pri njiju že opravili hišni preiskavi. Zoper oba osumljena bodo na kranjsko tožilstvo podali kazenski ovadbi zaradi utemeljenega suma storitve kaznivega dejanja neupravičene proizvodnje in prometa s prepovedanimi drogami, za katerega je predpisana zaporna kazen od enega do deset let.

V Naklem so našli 93 majhnih sadik konoplje. / Foto: PU Kranj

Prvi laboratorij so kriminalisti našli v kletnih prostorih stanovanjske hiše v Kranju. V deset kvadratnih metrov velikem prostoru je 27-letnik namestil vso potrebno opremo za gojenje konoplje: ventilatorje, luči, termometer, časovne vtičnice, tekoča gnojila. V hišni preiskavi so kriminalisti poleg opreme zasegli tudi 72 sadik konoplje, velikih med pet in sto centimetri. S preprodajo bi Kranjčan lahko zaslužil okoli štirideset tisoč evrov, so izračunali na Policijski upravi Kranj. V drugi hišni preiskavi so ugotovili, da ima 47-letnik laboratorij urejen v petnajst kvadratnih metrih velikem prostoru v pritličju stanovanjske hiše v Naklem. V njem je imel na razpolago podobno opremo kot Kranjčan, pri hišni preiskavi pa so mu zasegli še 93 sadik konoplje, velikih do 10 centimetrov. Naklanec bi lahko z nadaljnjo prodajo droge zaslužil okoli petdeset tisoč evrov. "Iz ene odrasle rastline se lahko pridela do pol kilograma droge, odvisno od pogojev gojenja. V letu dni se lahko žetev ponovi tri- do štirikrat," je razložil tiskovni predstavnik PU Kranj **Leon Keder.**

Kranj

Namesto taksija je poklicala kar policiste

V četrtek nekaj pred 2. uro zjutraj je policiste poklicala 21-letna Kranjčanka in prijavila, da jo zasleduje neznanec, zato jih prosi, da jo zaradi varnosti zapeljejo domov. Policisti so Kranjčanko našli v gostinskem lokalu v Kranju, kjer je popivala. V pogovoru so ugotovili, da je mladenka pod vplivom alkohola in da si je zgodbo o zasledovanju izmislila, ker je želela, da jo policisti peljejo domov. Zaradi lažne naznanitve prekrška so ji izdali plačilni nalog (83,46 evra). Ali so jo peljali domov, nismo izvedeli.

Hrastje

S ceste v drevo

V Hrastju se je v ponedeljek okoli 11. ure zgodila prometna nesreča, v kateri se je huje ranil 62-letni Kranjčan. Z Renault Cliom se je peljal po lokalni cesti iz smeri brniške ceste proti naselju Hrastje. Na ravnem odseku je zapeljal proti levemu robu vozišča in prek bankine ter trčil v drevo. Iz zverižene pločevine so ga rešili kranjski poklicni gasilci. Hudo ranjenega voznika so reševalci odpeljali ljubljanski klinični center, kjer je ostal na zdravljenju. **S. Š.**

GG +

AKTUALNO
POGOVOR
ZANIMIVOSTI
NA ROBU
RAZGLED

Slepi uprizorili Slepce

V gledališki predstavi Slepci igrajo samo slepi igralci, zaradi česar je predstava edinstvena v slovenskem in svetovnem prostoru. / Foto: Anka Bulovec

Stran 13

Aktualno

Bolezen je včasih priložnost za nov začetek poklicne kariere. **Stran 10**

Pogovor

Blaž Pesjak, predsednik uprave Merkurja, pred današnjo skupščino družbe **Stran 11**

Pogovor

Biserka Bakrač je štipendistka nacionalnega programa Za ženske v znanosti. **Stran 12**

Aktualno

Priložnost za nov začetek

Bolezen je včasih priložnost za nov začetek poklicne kariere za delavca, za delodajalca pa možnost, da si s sodelovanjem v poklicni rehabilitaciji invalida zagotovi natanko takšen profil delavca, kakršnega potrebuje.

Iztok Butinar, vodnik v zavarovanem območju Triglavskega narodnega parka: "Imel sem srečo v nesreči." / Foto: Anka Bulovec

Darko Peterman v Kriznem centru Kresnička pomaga otrokom pri šolskem delu. / Foto: Tina Dokl

Elin Vukalič: nekoč pek, danes, po opravljeni diplomi na Višji šoli za management, vodja dispečerskega centra v leškem Žitu. / Foto: Tina Dokl

Stojan Witwicky je varnostnik v Elanovem invalidskem podjetju. / Foto: Anka Bulovec

Petra Šmit, strokovna sodelavka za delo z invalidi v družbi Elan / Foto: Anka Bulovec

Marjana Ahačič

"Nimamo ustreznega dela," je najpogostejši odgovor delodajalcev, ko jim pristojne službe predlagajo premestitev delavca, ki zaradi bolezni ali poškodbe postane invalid in ne zmore več dela, ki ga je opravljal, ko je bil še zdrav. Pravzaprav si tudi večina tistih, ki po petdesetem postanejo invalidi, običajno najbolj želi, da bi se lahko invalidsko upokojili in prenehali hoditi v službo.

A invalidi pač ne postanejo samo ljudje, ki imajo za seboj desetletja delovne dobe. Nesreča in bolezen se zgodita tudi tistim "v najboljših letih", ljudem, ki imajo družine, otroke, ki jih je treba preživljati ali ki si preprosto želijo hoditi v službo. Bolezni in gospodarski krizi navkljub. Ostati brez zdravja in nato še brez zaposlitve je za takšne ljudi še posebej težko. Za tiste vztrajne in pogumne pa se ob pomoči stroke vendarle lahko obrne na bolje. Celo več: bolezen je včasih priložnost za nov začetek poklicne kariere za delavca, za delodajalca pa možnost, da si s sodelovanjem v poklicni rehabilitaciji invalida zagotovi natanko takšen profil delavca, kakršnega potrebuje.

Nikoli si ni predstavljal, da bo delal z otroki

Darko Peterman iz Gorij je postal invalid po operaciji hrbtenice in ravno v tem času ostal brez zaposlitve. Na predlog Zavoda za pokojninsko in invalidsko zavarovanje se je zato pred leti odloči, da se vključi v program poklicne rehabilitacije. Zadovoljen je, da je uspešno diplomiral na višji strokovni šoli, a zaposlitve po končanem študiju kljub številnim prošnjam za delo ni našel.

"Brez zvez in osebnih poznanstev, sploh če si invalid, ne najdeš dela," je prepričan Peterman. A imel je srečo, saj se je po letu in pol neuspešnega iskanja dela vključil v program javnih del, prek katerega zdaj že tretje leto dela v Kriznem centru za mlade Kresnička v Lescah kot pomočnik strokovnega delavca. "Če bi me vprašali pred desetimi leti, si seveda niti v sanjah ne bi predstavljal, da bom delal to, kar delam zdaj. Pomagam otrokom pri učenju, jih spremljam v šolo ali na igrišče, postorim kaj po hiši in sem skratka vez med otroki, ki se zatečejo sem v krizni center, in strokovnimi delavci." Pravi, da je šele po rojstvu nečakov ugotovil, da ima občutek za otroke, a si ni mislil, da bo prav delo z otroki postalo njegov novi poklic. Nekdanji strojni tehnik je zadovoljen, ker je našel službo, ki ga veseli in izpolnjuje, a država letos za javna dela namenja skoraj polovico manj sredstev kot leto poprej, zato ga skrbi, kaj bo, ko se mu bo iztekla druga enoletna pogodba za delo v Kresnički in morda ne bo mogel ostati tam, kjer je našel nov začetek svoje poklicne kariere.

Po študiju na novo delovno mesto v istem podjetju

Tudi **Elin Vukalič** se je po operaciji hrbtenice odločil, da sprejme ponudbo zavoda za invalidsko in pokojninsko zaposlovanje in se vključi v program poklicne rehabilitacije. Nekdanji pek v podjetju Žito Gorenjka v Lescah je v treh letih končal študij na fakulteti za management, se po diplomi vrnil k istemu delodajalcu kot vodja dispečerskega centra. "Odločitev ni bila lahka, saj nadomestilo, ki mi ga je v času mojega študija zagotavljal ZPIZ, ni bilo veliko, jaz pa sem moral preživljati družino. A denar pač ni vse, imel sem čas in energijo za študij, pa tudi za otroke. Zdaj sem zelo zadovoljen," pravi Vukalič. "Delo je bistveno manj fizično naporno kot prej, imam izobrazbo, ki sem si jo vedno želel, delovnik pa takšen, da mi še vedno ostaja dovolj časa za družino. Vesel sem tudi, da sem lahko ostal v istem podjetju kot pred poškodbo, zaradi katere sem postal invalid."

Mizar je postal varnostnik

Zadovoljen je tudi varnostnik **Stojan Witwitcky** z Dovjega, ki je kar trideset let delal kot mizar. V begunjskem Elanu je opremljal jadrnice, po treh desetletjih pa togega stoječega dela zaradi bolezni nog ni mogel več opravljati. "Na pobudo kadrovnice Petre Šmit sem sprejel program poklicne rehabilitacije - priznati moram, da z mešanimi občutki. Šel sem na tečaj in se prezaposlil v Elanovo invalidsko podjetje, kjer sem že dve leti poklicni varnostnik. Delo je dovolj dinamično in raznoliko, da me težave z zdravjem pri njem ne ovirajo. Zadovoljen sem, da mi je uspelo, kljub temu da ob začetku programa nisem bil več rosno mlad," pravi Stojan Witwicky. Kot pravi Petra Šmit, strokovna sodelavka za delo z invalidi v družbi Elan, z Zavodom za pokojninsko in invalidsko zavarovanje pri njih tradicionalno dobro sodelujejo. "V primeru gospoda Witwitckega so se stvari v pravem času postavile na pravo mesto. Prav takrat, ko se je pri njem začel postopek poklicne rehabilitacije, smo pri nas začeli s postavljanjem lastne varnostne službe. Delovno mesto je bilo zanj ustrezno, pridobil si je potrebno dodatno izobrazbo in ostal v polnem delovnem razmerju v našem podjetju. Osebno sem velika podpornica poklicne rehabilitacije, prepričana sem, da predstavlja, če je le mogoča, najboljšo rešitev za vse," še dodaja Šmitova.

Poiskati v ljudeh tisto, kar najbolje znajo

Da je uspeh poklicne rehabilitacije zelo odvisen od vodstva podjetja, je izkusil tudi **Iztok Butinar**, nekdanji narovovarstveni nadzornik v Triglavskem narodnem parku. "Imel sem srečo v nesreči, saj v Triglavskem narodnem parku iz človeka znajo potegniti tisto, kar najbolje obvlada. "V organizaciji, kjer sem zaposlen, zaposlovanje invalidov ni bila ravno utečena praksa, kljub temu da pri svojem delu vedno razmišljamo prav o tem, kako park predstaviti tudi posebnim skupinam obiskovalcem, med katere sodijo invalidi," pripoveduje svojo življenjsko zgodbo. Ko je zaradi bolezni začel izgubljati vid, službe, ki mu je, kot pravi, prestavljala vse, kar si je v življenju želel početi, ni mogel več opravljati zaradi fizično zahtevnega terenskega dela. "Na Zavodu za pokojninsko in invalidsko zavarovanje na Jesenicah sem naletel na popolnoma drugačen odziv kot prej na Zavodu za zdravstveno zavarovanje. Pripravili so mi rehabilitacijski načrt, v okviru katerega sem celo diplomiral na Višji šoli za gostinstvo in turizem Bled. Danes sem še vedno zaposlen v Triglavskem narodnem parku, le da zdaj delam kot vodnik v zavarovanem območju. Delo sicer ni popolnoma primerno mojim sposobnostim, a sem zadovoljen, ker delam tisto, kar rad počnem, a obenem ni več tako naporno, kot je bilo prej, ko sem bil parkovni nadzornik," je zadovoljen tudi on.

Veliko zgodb se dobro konča

"Želela bi si, da bi bilo takšnih zgodb s srečnim koncem še več," pravi **Mateja Rožič**, ki na jeseniški izpostavi Zavoda za pokojninsko in invalidsko zavarovanje skrbi za poklicno rehabilitacijo invalidov in ima pod svojim okriljem kar nekaj deset "rehabilitirancev". Ko nekdo zboli in ne more več opravljati dela, se najprej ugotavlja, v kolikšni meri bi vendarle še lahko delal, pojasnjuje postopke. "Nato iščemo možne prilagoditve na obstoječem delovnem mestu. Če tu ne gre, iščemo drugo delovno mesto, morda prekvalifikacijo. Ob pomoči Zavoda za pokojninsko in invalidsko zavarovanje je mogoče marsikaj, sploh, če delavec, delodajalec in zavod med seboj dobro sodelujemo," pravi.

Kot pravi, pomagajo vsakemu, kdor v postopku ocene delazmožnosti izrazi željo po poklicni rehabilitaciji. Rožičeva se na podlagi zdravniškega mnenja z vsakim pogovori in skupaj poiščejo možnosti za nadaljnjo zaposlitev. "Ko je vse dogovorjeno in izpolnjeni vsi pogoji, poklicno rehabilitacijo za vsakega posameznika potrdi senat invalidske komisije. Z delavcem in delodajalcem oziroma zavodom za zaposlovanje, če gre za brezposelnega invalida, podpišemo pogodbo, s katero se zavežemo k izpolnjevanju vsak svojih dolžnosti v postopku rehabilitacije in nova pot za vsakega od njih se lahko začne," pravi, in zadovoljna našteje delodajalce, ki so znali videti priložnost v novih zaposlitvah svojih delavcev: Elan, Lip Bled, Acroni, TNP, Splošna bolnišnica Jesenice, Sava hoteli Bled, Sportina Turizem, podjetnika Uroš Jereb in Miklavž Zornik, Hoteling, Žito, Varnost rival sistemi ter PA&CO Jesenice. Verjame, da jih bo v prihodnjih letih še več.

Pogovor

V Merkurju nas čaka še veliko dela

Blaž Pesjak

Blaž Pesjak, predsednik uprave Merkurja, pred današnjo odločilno skupščino, po kateri bo jasno, ali se bo zgodba največjega trgovca s tehničnim blagom še nadaljevala.

Boštjan Bogataj

Foto: Gorazd Kavčič

Blaž Pesjak: "Kljub vsemu smo med najhitrejšimi plačniki v branži, saj plačujemo brez zamud."

Kako posluje Merkur, kdaj bi lahko izplaval iz težav in kateri scenarij je bolj verjeten - nadaljevanje prisilne poravnave ali začetek stečajnega postopka - v pogovoru s predsednikom uprave Blažem Pesjakom, ki pravi: "Delničarji morajo izglasovati dokapitalizacijo upnikov s konverzijo terjatev, sicer takoj sledi stečaj, saj načrt finančnega prestrukturiranja ni več izvedljiv."

Ste v pogovorih z lastniki zaznali pripravljenost za dokapitalizacijo?

"Lastniki so avtonomni pri svojih odločitvah, kot predsednik uprave pa menim, da jo bodo izglasovali brez ugovorov. Pogovarjali smo se in pričakujem njihovo podporo za konverzijo 85 milijonov evrov upniškega kapitala. Tudi na strani upnikov ne pričakujemo težav. Rok za vpis je mesec dni po skupščini."

Kaj bo ostalo sedanjim lastnikom?

"Menjalno razmerje je bilo pomemben del pogajanj pred oddajo NFP. Dogovor med upniki in lastniki obstaja od takrat in bi moral veljati tudi sedaj. Cena za navadne upnike je 53 evrov na delnico, za ločitvene (zavarovane) pa 40 evrov na delnico. Končna lastniška udeležba sedanjih lastnikov bo odvisna od razmerja vložkov zavarovanega in nezavarovanega dolga Merkurja, obstoječi lastniki bodo obdržali med 36 in 39 odstotki sedanjega lastništva."

Vpliv slabih novic o Merkurju je v tujini manjši kot v Sloveniji, kjer je močna povezava med negativnimi objavami in prodajo v maloprodaji. Primerjava: prodaja na dan po policijski preiskavi v Merkurju z istim dnem leto prej (ali bližnjimi dnevi) je pokazala 40-odstotni upad.

Bo Merkur čez nekaj let v lasti tujcev?

"Že sedaj je največji lastnik tuje podjetje, z dobrimi 25 odstotki Ananake Handels und Betellingungs (za njim naj bi bila Hypo banka, op. a.), dobrih deset odstotkov ima Banka Koper, ki je tudi v tuji lasti. Lastniška struktura bo zelo razpršena, tako da prihodnosti ni mogoče napovedovati."

Imate podatke, kako bo glasoval Merfin, ki ima še vedno v lasti osem odstotkov (in je sprožen stečajni postopek)?

"Pri Merfinu imamo težave s komunikacijo, saj je direktorica (Marta Bertoncelj, op. a.) nepreklicno odstopila. Na naša vprašanja ni odgovorov, računamo pa, da bodo podprli dokapitalizacijo. Za potrditev dokapitalizacije sicer potrebujemo več kot polovično soglasje lastnikov."

Je vprašanje, ali bodo upniki izglasovali prisilno poravnavo sploh smiselno?

"Do roka, ko je bilo možno podati ugovor na izvajanje prisilne poravnave, je sodišče prejelo le en ugovor od 1500 upnikov. Še tega so umaknili. Interes vseh je, da gre Merkur naprej. Vedeti moramo, da je osnovni namen naših ukrepov zagotoviti solventnost družbe. Po naši oceni je paket ukrepov: likvidnostni kredit, dokapitalizacija in izglasovanje prisilne poravnave zadosten, da bo Merkur solventen in bo lahko na trgu normalno posloval."

Ali izguba iz poslovanja Merkurja v zadnjih dveh mesecih kaže na pozitiven razplet prisilne poravnave?

"Merkur je iz poslovanja v letu 2010 izpolnil cilje, čeprav smo plan delali še pred razglasitvijo insolventnosti. Kljub temu in pomanjkanju denarja, imeli smo tudi 70 milijonov evrov izpada prodaje in 14 milijonov izpada razlike v ceni, nam je z ukrepi na stroškovni strani uspelo nadomestiti razliko. Merkur je iz poslovanja dosegel načrtovano izgubo v višini 116 milijonov evrov, vse drugo je rezultat ali popravkov vrednosti ali slabitve finančnih naložb. Teh se danes niti ne splača prodajati, delnic Save sedaj zagotovo ne bomo prodajali. Decembrskih 50 milijonov evrov izgube gre na račun izkaza bilance stanja."

Torej v zadnjih mesecih poslujete pozitivno?

"Ne. Decembra smo pridelali 370 tisoč evrov izgube, kar je bolje, kot smo načrtovali. Do slabitev je prišlo zaradi dejanj prejšnjih vodstev in tudi stanja na trgu. Delnico Save smo leta 2009 kupili za 235 evrov, konec leta 2010 je bila vredna 88 evrov."

V januarskem poročilu v oči bodejo mesečne obresti Merkurja, saj jih je za kar 1,5 milijona evrov. Z reprogramiranjem posojil naj bi jih bilo precej manj?

"Reprogramiranje posojila je ključno za doseganje rezultatov podjetja. V trenutku, ko bo podpisan, pričakujemo, da bomo lahko razknjižili obresti vse od 3. novembra lani, od začetka prisilne poravnave, zato bodo tudi rezultati za november, december, januar in februar boljši, kot so sedaj izkazani. Vsi meseci bodo boljši, morda bo zaradi tega tudi rezultat iz poslovanja pozitiven."

Likvidnostno posojilo črpate od začetka februarja. So police sedaj polne in ste zagnali tudi veleprodajo?

"Sedaj lahko normalno nabavljamo blago. Takšno stanje lahko traja do konca aprila ali maja. V vmesnem času pa je ključno, da začnemo dosegati prodajne rezultate. Sedaj pa nas čaka delo."

Koliko se bo povečal obseg prodaje zaradi polnih polic in zalog?

"Smo na nivoju desetih milijonov evrov mesečne prodaje. December je bil s 14 milijoni sezonsko uspešnejši, februar naj bi končali z enajstimi milijoni evrov prometa. Marca pričakujemo že povišanje na 15 milijonov, aprila na 20 milijonov evrov."

Za primerjavo pa ste marca, aprila pred tremi leti prodali ...?

"Skupaj z veleprodajo tudi 40 milijonov evrov, vendar smo sedaj mesečne stroške znižali za 1,5 milijona evrov, hkrati povišali povprečno razliko v ceni pri istem obsegu prodaje. To pomeni, da bi z 20 milijoni mesečne prodaje morali poslovati pozitivno iz poslovanja. Letos naj bi ob koncu leta še imeli izgubo v skupni višini devetih milijonov evrov."

Vam dobavitelji sedaj bolj zaupajo?

"Insolventnost in zaupanje ne gresta z roko v roki, vendar je s posojilom bolje. Prosili smo jih, da bi plačevali z zamikom, kar je v trgovini običajno. Dobivamo pozitivne odgovore. Januarja je bil povprečen plačilni rok za vse obveznosti 11 dni, februarja bo šel proti 15 dnevom, radi bi ga raztegnili na 25 dni. Kljub vsemu smo in bomo med najhitrejšimi plačniki v branži, saj plačujemo brez zamud."

Po drugi strani pa imate sami težave s plačilno disciplino.

"Približno 90 odstotkov prodaje dosežemo v maloprodaji, zato to ni težava. Novih slabih terjatev ni več, za nazaj pa bodo postopki še dolgo tekli. Vseh zapadlih terjatev v Merkurju in Mersteelu je bilo za 70 milijonov evrov, z izterjavo smo lani uspeli pridobiti 15 milijonov evrov, s tem smo nabavili blago konec prejšnjega leta. Sicer pa je veliko naših kupcev v stečaju ali prisilni poravnavi."

Pripravili ste program presežnih delavcev, po katerem bo odpuščenih 141 sodelavcev. Je to dokončno število?

"Prvotni program odpuščanja je predvideval višji obseg, vendar se je veliko sodelavcev samih odločilo za odhod med upokojence po sedaj veljavnem zakonu. Skupino Merkur je sicer lani zapustilo približno 900 sodelavcev (iz 4829 na 3923, op. a.), v diviziji Merkur pa je bilo v začetku prejšnjega leta 2675 zaposlenih, konec leta pa 2142. Ocenjujem, da odpuščanj ne bo več, z boljšim zaposlovanjem bi morali prej nadomeščati odhode zaposlenih, nekatere programe morda celo okrepiti. Vse je odvisno od doseganja zastavljenih ciljev."

Kje bo Merkur čez pet let?

"Najučinkovitejši in največji tehnični trgovec v regiji. Na to pa bo vplivalo tudi splošno ekonomsko okolje, ko bodo naši kupci lažje zadihali in si tudi privoščili izdatke za izdelke, ki jih ponujamo."

Pogovor

Ne maram delitve na moško in žensko znanost

Biserka Bakrač

V nacionalnem programu Za ženske v znanosti L'Oreal Slovenija so že petič s štipendijami nagradili mlade slovenske znanstvenice. Med tremi prejemnicami je tudi 31-letna Kranjčanka Biserka Bakrač.

Danica Zavrl Žlebir

Kako se je pravzaprav začela vaša znanstvena kariera?

"Po gimnaziji v Kranju sem se odločila za študij biologije na Biotehniški fakulteti. To je bila še ljubezen iz osnovne šole, kjer me je biologijo učila odlična profesorica Vanda Kukec. Diplomsko delo sem opravila na Katedri za biokemijo in na Inštitutu Jožef Stefan pod mentorstvom prof. Kristine Sepčić in prof. Marjete Šentjurc. Po diplomi sem študij nadaljevala kot mlada raziskovalka in vpisala podiplomski študij Biomedicine na Medicinski fakulteti. Raziskovalno delo pa sem opravljala na Katedri za biokemijo Biotehniške fakultete pod mentorstvom prof. Gregorja Anderluha. Usposabljala sem se tudi v tujini, in sicer v Angliji, v Newcastlu na Inštitutu za celično in molekularno biologijo. Tam sem delala pod mentorstvom prof. Jeremyja Lakelyja in prof. Andyja Wernerja. Nekaj malega sem delala tudi v Italiji, v Trentu na Biofizikalnem inštitutu. Rezultate, dobljene v Angliji, smo skupaj s sodelavci doma in v tujini nedavno objavili v znanstvenem članku uglednе znanstvene revije. Letos se mi izteka status mladega raziskovalca in do aprila ali maja želim doktorirati."

Partnerji nacionalnega programa Za ženske v znanosti s štipendijo spodbujajo mlade znanstvenice, ki svojo kariero uspešno združujejo z družinskim življenjem. Čemu nameravate nameniti prejeto štipendijo, za znanstveno raziskovanje ali za kaj drugega?

"Štipendijo lahko porabiš, kakor jo hočeš. Za kaj točno jo bom uporabila, še ne vem, morda v varčevalne namene, saj želimo z družino v prihodnje reševati stanovanjski problem. Možno je tudi, da si bomo privoščili potovanje ali pa bo šel ta denar tudi za naprej za raziskovanje. Vse možnosti so še odprte."

Čemu ste posvetili svoje raziskovalno delo?

"Ukvarjam se z naravnim toksinom iz morske vetrnice, ekvinatoksinom. Zanj je značilno, da v celičnih membranah prepozna lipid sfingomilien. Mi smo raziskali, kako točno ga prepozna, s katerim delom molekule. V Angliji, na celičnih raziskavah smo ga uporabili kot detektor za celični sfingomilien. Sfingomilien je zelo pomemben vir specifičnih signalnih molekul in je kot tak lahko udeležen tudi pri nekaterih boleznih. Vloga ekvinatoksina pri raziskovanju bolezni je tako posredna in v ta namen še ni bil uporabljen. V prihodnosti pa bi lahko pripomogel k širitvi znanja o sfingomielinu in z njim povezanih procesov, tudi bolezni, saj so naši rezultati pokazali, da je učinkovita, zanesljiva in uporabna sonda za detekcijo tega pomembnega lipida."

Ima omenjena štipendija kako povezavo s kozmetiko ob dejstvu, da je v imenu programa tudi ime znane kozmetične družbe?

"Ne. Smo pa imele dobitnice štipendije na prireditvi možnost, da nas je vizažistka uredila in smo to seveda izkoristile. Kolegi so se šalili, da bom sedaj kot Milla Jovovich, L'Orealov obraz, ampak v resnici ta štipendija s kozmetično družbo nima nič drugega, kot da je njen sponzor."

Ste ženske raziskovalke v drugačnem položaju kot moški kolegi? Imate zaradi tega kaj manjše možnosti?

"Ni mi všeč delitev na moško in žensko delo ali na moško in žensko znanost. Kot raziskovalka delam večinoma z moškimi in z njimi zelo dobro sodelujem. Nimam vtisa, da bi imela ženska v znanosti manjše možnosti. Ko ženska postane mama, morda na neki način res "izgubi" (sicer pridobi veliko drugega), saj se njeno raziskovanje v tem času nekoliko upočasni, vendar če si v resnici želi in je dovolj ambiciozna, je lahko tudi ob materinstvu uspešna znanstvenica. Ko sem bila na porodniškem dopustu, sem imela včasih rahel občutek, da nekaj zamujam, da bi lahko v tem času veliko prebrala ali celo raziskovala. Toda za kaj takega nisem imela energije, ker je Enej zelo malo spal, tako podnevi kot ponoči, in sem redke proste trenutke izkoristila za počitek. Šlo je le za občutek in ne za resnično prikrajšanost. Imam namreč še veliko časa."

Biserka Bakrač z življenjskim sopotnikom Savom in petnajstmesečnim sinkom Enejem

Kako velika je bila konkurenca za štipendijo, kakšna je bila selekcija?

"Kolikor vem, nas je bilo 17 kandidatk, izbrane smo bile tri. Kot je bilo razbrati iz razpisnih pogojev (za štipendijo sem se prijavila na podlagi razpisa), so upoštevali dosedanjo znanstveno uspešnost, točkovanje na podlagi člankov in citatov, udeležbo na mednarodnih kongresih, tudi uporabnost raziskovalnega dela."

Kakšne so vaše reference?

"Skupaj s sodelavci doma in v tujini sem objavila dva članka v prestižni in izredno cenjeni znanstveni reviji Journal of Biological Chemistry. Z mentorjem sva objavila tudi poglavje o delovanju toksinov morskih vetrnic v knjigi o proteinih, ki se vežejo na lipidne membrane. Svoje delo sem večkrat predstavila tudi na znanstvenih kongresih v Sloveniji in v tujini. Bila sem tudi prejemnica dveh štipendij, ki jih je Evropska biokemijska federacija kot organizator kongresov podeljevala mladim in perspektivnim znanstvenikom za obisk kongresa v Italiji in Pragi. Pri prijavi je verjetno štelo tudi skupno polletno delo v tujini, katerega rezultati so vidni v članku, verjetno so upoštevali tudi uporabnost dela, ki ni ostalo zgolj na ravni bazične znanosti, pač pa smo šli tudi v aplikativne vode."

Ste tudi med študijem v tujini dobivali štipendijo?

"Delo v Angliji mi je finančno omogočila štipendija Javnega sklada Republike Slovenije za razvoj kadrov in štipendije. Delo v Italiji mi je omogočil mednarodni projekt, katerega slovenski nosilec je bil moj mentor prof. Gregor Anderluh. Za krajše obiske pa sem preživela s plačo mladega raziskovalca."

Kolikšna pa je plača mladega raziskovalca?

"Pač redna plača, zadovoljiva za začetek. Kako bo v prihodnje, pa ne vem, saj je v znanosti delo odvisno od projektov in potem v nasprotju s prejemniki redne službe denimo nimaš možnosti za stanovanjske kredite in podobno. To pa vsekakor ni po godu mladi družini, ki si ustvarja svoje gnezdo."

Kako da ravno ženske motivirajo s štipendijami?

"Program izhaja iz predpostavke, da je ženski v znanosti težje, zlasti če je še mama, zato jo materialno spodbujajo k temu, da sploh v znanosti delujejo in vztrajajo. Čeprav sama nimam tega občutka, pa sem v pogovoru s starejšimi znanstvenicami, ki so se v preteklosti s svojimi moškimi kolegi borile za enak položaj žensk v znanosti, spoznala, da jim je bilo težje, kot je sedaj nam."

Ste življenje posvetili samo znanosti ?

"Če hočeš biti dober znanstvenik, se moraš veliko ukvarjati z raziskovanjem in temu sem zadnja leta namenjala res veliko časa. Sicer pa sem znala najti čas tudi za kaj drugega, za dopust, potovanje. Vzdrževala sem redne stike s prijatelji, čeprav sem na srečanja nenehno zamujala zaradi tega ali onega eksperimenta. Tukaj se jim moram zahvaliti, da so me vedno razumeli. Odkar pa imam družino, se še bolj trudim, da svoj čas namenjam tudi zasebnemu življenju."

Kakšne so vaše prihodnje ambicije?

"Upam, da bom še nekaj časa ostala v znanosti, da ne bom obupala. Računala sem tudi na tujino, vendar imam sedaj družino in ker nas je pri snovanju prihodnosti sedaj več, bo potrebno več kompromisov. Tujina sicer ni izključena, morda bom iskala možnosti kje bližje Sloveniji (denimo v Trstu, kjer imajo dober center). Še vedno tehtam možnosti, morda bi šla tudi v farmacevtske vode."

"Nimam vtisa, da bi imela ženska v znanosti manjše možnosti. Ko ženska postane mama, morda na neki način res "izgubi" (sicer pridobi veliko drugega), saj se njeno raziskovanje v tem času nekoliko upočasni, vendar če si v resnici želi in je dovolj ambiciozna, je lahko tudi ob materinstvu uspešna znanstvenica."

Zanimivosti

Slepi uprizorili Slepce

Gledališče slepih in slabovidnih Nasmeh je na oder postavilo dramo Slepci. V njej igrajo samo slepi igralci, zaradi česar je predstava edinstvena ne le v slovenskem, pač pa tudi v svetovnem prostoru.

Ana Hartman

Gledališče slepih in slabovidnih Nasmeh, ki sodi pod okrilje Kulturnega društva dr. France Prešeren Žirovnica Breznica, je začelo delovati pred petnajstimi leti. Takrat so na oder postavili tri komedije, ki so naletele na zelo dober odziv in so doživele vrsto ponovitev. Pred desetimi leti pa je delovanje gledališča zamrlo, saj je prvotna zagnanost minila, nekaj glavnih akterjev se je odločilo za družino. Zdaj se nekateri igralci polni zagona vračajo na gledališke odre s simbolno dramo Slepci belgijskega avtorja Mauricea Maeterlincka. Predstava je edinstvena v svetovnem prostoru, saj je ena od redkih uprizoritev, v kateri igrajo izključno slepi igralci. Premierno so jo v Kulturnem domu na Breznici uprizorili minulo soboto in jo dan kasneje ponovili, obe uprizoritvi pa sta naleteli na zelo dober odziv. Ekipa osmih igralcev iz vse Slovenije z režiserko **Matejo Mlačnik** na čelu se namerava udeležiti tudi mednarodnega festivala gledališč za slepe in slabovidne v Zagrebu, do naslednje predstave pa si, kot napovedujejo, zagotovo ne bodo vzeli tako dolgega premora. Nasprotno: njihova želja je, da na oder vsako leto postavijo novo predstavo ...

Še pred tem pa jih zagotovo čaka še nekaj ponovitev Slepcev. Predstava prikazuje skupino slepih, ki jih duhovnik odpelje na sprehod v gozd, a medtem umre. Slepci tega za razliko od gledalcev ne vidijo, v kletki, ki simbolizira njihovo ujetost v svetu slepote, izgubljeni in obupani čakajo na njegovo vrnitev, na koncu pa zatipajo mrliča, za katerega ugotovijo, da je duhovnik, njihov edini možni rešitelj. Tako se njihova pot konča v gozdu ... "S to dramo je Maeterlinck simboliziral predvsem propad družbe in slepoto sveta. Lik Norice namreč za razliko od slepcev upa stopiti ven iz kletke in tako dokazuje, da se da narediti korak naprej, če si to želimo. Tej simbolizaciji slepote sveta smo mi dodali še dimenzijo odnosa videčih do sveta slepih," je poudarila režiserka Mateja Mlačnik s Sela pri Žirovnici. Nad izborom predstave je navdušena tudi mentorica, Radovljičanka **Alenka Bole Vrabec**: "Maeterlinck je že pred prvo svetovno vojno začel izgubljati veljavo, čeprav je bil Nobelov nagrajenec in eden vodilnih simbolistov tistega časa. Tekst pripoveduje o osamljenosti in izgubljenosti človeka v tem norem svetu in ima danes veliko večjo veljavo kot takrat, ko je nastal. Le Norica lahko prehaja iz sveta v svet, ker ni obremenjena, je božji otrok, ki lebdi med enim in drugim svetom. 'Normalni' ljudje zaradi omejenosti s predsodki tega niso sposobni."

Igralci se kljub slepoti na odru zelo dobro znajdejo. Nekateri gledalci kar niso mogli verjeti, da so prav vsi slepi. | Foto: Anka Bulovec

Slepi se na odru znajdejo

Predstavo so pripravljali leto dni, vsak mesec je ekipa en konec tedna preživela v domu zveze slepih na Okroglem pri Kranju. "Pri delu s slepimi igralci je treba kar nekaj časa posvetiti učenju gibov in kretenj. Igralcu na sebi pokažem, kaj točno želim od njega, on pa me otipa. Slepi nimajo tako izrazite mimike, kretenj, tega jih je treba naučiti ...," pripoveduje režiserka in doda, da so pri tej predstavi mogoče celo oni bolj učili njo: "Liki, ki jih igrajo, so slepi. Ljudje, ki ne vidijo, so ponavadi čisto drugačni od laičnih predstav o slepih, saj se kljub izgubi vida zelo dobro znajdejo v prostoru, ki ga poznajo." Na odru se orientirajo s pomočjo preprog, na glavnih pozicijah so talni zaznamki, v pomoč jim je tudi kletka. Mentorica Alenka Bole Vrabec je ob pripravah začela celo ugotavljati, da igralci na odru sploh ne delujejo slepi, zato so za gledalce dodali še nekaj gest slepih. "Igralce zelo dobro poznam, že pred petnajstimi leti sem izgubila strah pred delom s slepimi. Takrat sem eni od igralk skušala dopovedati, kako naj nekaj popravi, a mi je dejala, naj ne pojem žalostnih pesmi, temveč pridem k njej in ji pokažem, da me bo otipala," se spominja Alenka Bole Vrabec.

Izgubili vid, ne pa voljo

Glavno vlogo v drami igra režiserkin svak **Ivan Mlačnik**, ki je bil tudi eden glavnih pobudnikov oživitve gledališča Nasmeh. Ivan je tudi predsednik Medobčinskega društva slepih in slabovidnih Ljubljana. Ko je prevzel področje kulture v upravnem odboru pri Zvezi društev slepih in slabovidnih Slovenije, pa si je zastavil nalogo, da obudi gledališče in pevski zbor slepih. Prvo mu je uspelo, slepi zdaj že dokazujejo, da se znajdejo na odru. "Ljudje včasih pozabijo, da se slepi v znanem okolju dobro znajdemo. Po stanovanju nikoli ne hodim s palico. V naši družini večinoma kuham jaz. Točno vem, kje, v katerih omarah so določene sestavine, najbolj me zmede, če jih žena ne vrne na njihovo mesto," pravi Ivan, ki je vid izgubil kmalu po dvajsetem letu. Kot otrok je sicer še nekaj videl, zaradi okvare celic na mrežnici pa je postopoma oslepel. Kljub slepoti se trudi polno živeti. "Nimam se kaj pritoževati. Imam ženo, dve luštni hčerki, počnem ogromno stvari: smučam, igram šah, speči znam tudi potratno potico, vem, kako je uglašena kitara ... Tokrat se prvič preizkušam kot igralec, kdo bi si mislil, da me bo gledališki oder in vse, kar se godi okoli njega, tako prevzelo."

V igranju neizmerno uživa tudi njegov brat in režiserkin mož **Franci**, ki je že igral v preteklih predstavah gledališča Nasmeh. Tudi on je podobno kot brat več kot dvajset let slep. "Gre za prirojeno napako, po petnajstem letu sem imel hudo krizo, nato pa se skušaš sprijazniti," pripoveduje Franc in nadaljuje: "Nikoli si nisem predstavljal, da bom nekoč oče dveh fletnih otrok, da bom mož prijazne režiserke, da bom kdaj strumno stal na odru in uprizarjal like. Nikoli si nisem mislil, da bom pred očmi gledalcev podiral tabuje v drami, kot je ta." Franci je tudi uspešen šahist, rad smuča, igra harmoniko, pred petimi leti je osvojil Triglav ... "Jah, nikoli ne reci nikoli," še pristavi.

V predstavi poleg Francija igra še ena Gorenjka - **Ladka Hunjet** iz Podgorja pri Kamniku. Vid je izgubila pri 22 letih, prej je bila slabovidna. S slepoto se tako sooča že osemnajst let, na vprašanje, kako se je sprijaznila z njo, pa se nasmehne in odvrne: "Ne vem. Saj se še danes nisem ..." Tudi ona se trudi polno živeti. "Skušam biti čim bolj samostojna, skrbim za gospodinjstvo, delam na računalniku, pišem članke, hodim, včasih si spletem kakšno jopico ..." našteva in doda, da je zelo vesela oživitve gledališča Nasmeh, v katerem je zaigrala že pred desetimi leti. "Zagotovo je to tudi promocija slepih, dokažemo lahko, kaj vse zmoremo. Slepota pri igri ni ovira, slepi moramo tako ali tako graditi na spominu, ker si moramo zapomniti veliko več stvari. Na odru se super počutim. To mi predstavlja velik izziv, tudi med pripravami zelo uživam."

Pri delu s slepimi igralci je treba kar nekaj časa posvetiti učenju gibov in kretenj, pove režiserka Mateja Mlačnik: "Igralcu na sebi pokažem, kaj točno želim od njega, on pa me otipa. Slepi nimajo tako izrazite mimike, kretenj, tega jih je treba naučiti." V Slepcih igra tudi njen mož Franci Mlačnik. | Foto: Anka Bulovec

Glavno vlogo igra Ivan Mlačnik, režiserkin svak in eden glavnih pobudnikov oživitve gledališča slepih. Gledališki oder ga je povsem prevzel. Okvara celic na mrežnici mu je pred več kot dvajsetimi leti vzela vid, ne pa tudi volje do življenja: "Nimam se kaj pritoževati. Imam ženo, dve luštni hčerki, počnem ogromno stvari: smučam, igram šah, kuham, speči znam tudi potratno potico, vem, kako je uglašena kitara ..." | Foto: Anka Bulovec

"Slepota pri igri ni ovira, slepi moramo tako ali tako graditi na spominu, ker si moramo zapomniti veliko več stvari. Na odru se super počutim," pove Ladka Hunjet iz Podgorja pri Kamniku, ki je vid izgubila pred osemnajstimi leti. S slepoto se še danes ni povsem sprijaznila, kljub temu pa se trudi polno živeti. "Skušam biti čim bolj samostojna, skrbim za gospodinjstvo, delam na računalniku, pišem članke, hodim, včasih si spletem kakšno jopico ..." | Foto: Anka Bulovec

Mentorica Alenka Bole Vrabec: "Na začetku ne veš, ali moraš biti bolj toleranten kot do videčega igralca, a slepemu narediš medvedjo uslugo, če si preveč prijazen z njim. Občutek, ki ga imajo ti ljudje, nas velikokrat preseže, pri njih je sposobnost usmerjena v druge kanale in to je treba izkoristiti."

Na robu

PASTI INTERNETA

Moja žena je hladna kot led in mi ne da

MILENA MIKLAVČIČ

usode

... "Nikoli ju ni prišel pogledat, nikoli ga ni zanimalo, kako živimo. Molila sem, da bi ju v življenju veselilo kaj drugega kot medicina. Žal se mi želje niso uresničile. K. je bila pri srcu genetika, M. pa je želela odkrivati skrivnosti nekaterih nevroloških obolenj.

Ko sta pred enim letom in pol dobili mednarodno štipendijo za študij na eni od priznanih univerz v EU, sem čez noč ostala sama ..."

Lucija potem nadaljuje: "To so bili zelo kruti trenutki. Sploh nisem vedela, da bo tako hudo. Vpisala sem sicer magisterij, vendar mi je časa ostajalo v izobilju. Redno sem začela obiskovati gledališke predstave in opero, priključila sem se nekemu planinskemu društvu, tako da me vsaj ob koncu tedna ni bilo doma.

Noči so bile neskončno dolge. Prebujala sem se že ob treh ali štirih, gledala v strop in jokala. Niti takrat, ko me je ljubimec pustil na cedilu, nisem pretočila toliko solz kot v prisiljeni samoti. Hčerki sem strašno pogrešala. Za telefon sem porabila celo premoženje, saj sem ju klicala domala vsak dan. Tudi onidve sta me pogrešali, vendar sta imeli svoje obveznosti, nove prijatelje in jima je bilo zato lažje.

V letih, ko sem skrbela zanju, se z moškimi nisem nikoli ukvarjala. Bilo je, kot da zame ne obstajajo.

Z nikomer nisem šla na večerjo, bognedaj v posteljo.

Ob večerih, ko sem se sprehajala po Ljubljani, sem pred seboj videla le pare, ki so se naslanjali drug na drugega, se poljubljali in si šepetali nežnosti.

Ob tem sem postajala žalostna in otožna. Ko sem se vrnila domov, odprla TV, so na vseh programih vrteli ljubezenske sentimentalne filme, ob katerih je moja samota še bolj prišla do izraza.

Nekoč sem naveličano brskala po internetu, pri tem pa naletim na stran ***kupid***, ki je obljubljala marsikaj.

Zlasti za osamljene, kakršna sem bila jaz.

Imela sem časa, kolikor hočeš, v trenutku slabosti sem kliknila na registracijo in se prijavila. Pojma nisem imela, kako vse skupaj deluje in zato sem vnesla svoje resnične podatke.

Na srečo se je našla neka gospa, ki me je opozorila, da to ni dobro. Tisti večer sva si celo izmenjali nekaj sporočil, opozorila me je, da portal še zdaleč ni tako nedolžen, kot je bil videti. V glavi se mi je prižgala opozorilna lučka, zahvalila sem se ji za prijateljski namig, ki sem ga bila res potrebna.

Moja stran je bila zelo obiskana, dobila sem veliko zabavnih ponudb na kavo, a me nihče ni povsem prepričal, da bi privolila. Moja skrivnostna dopisovalka je bila na kupidu že dlje časa in mi je zmeraj, ko sem jo vprašala za mnenje, postregla s kopico živahnih podatkov.

Potem pa sva se začela dopisovati s prisrčnim *Medvedkom*. To je bil moški mojih let, zelo razgledan in načitan, tudi zelo prijazen in sončkasto dobre volje. Ker je imel svoje podjetje, je imel veliko časa, tako da sva marsikatero dopoldne, kadar sem imela službo popoldan ali ponoči, klepetala na MSN-ju. Poslal mi je svojo fotografijo, bil je lušten, mičkeno okrogel, nasmejan, dobrodušen. Ko mi je zaupal še telefonsko številko, sem bila presrečna.

Kadar sva visela na telefonu, je mimogrede minila ura, včasih tudi dve. Bila sem v devetih nebesih.

Prvič sva se srečala v nekem manjšem lokalu, kamor me je povabil na kavo. Ko je stopil k mizi, se mi je zdelo, da se je cel prostor napolnil s soncem. Njegov nasmeh je bil topel, nežen in prijateljski. Prijel me je za roko in jo potem malo dlje zadržal v svojih velikih šapah, tako da sem bila, preprosto rečeno, srečna.

Pogovarjala sva se o glasbi, življenju, otrocih, vremenu, politiki, o vsem, kar nama je padlo na pamet. Med pogovorom mu je pogosto zvonil telefon, iz njegovih besed sem zaznala, da sta ga klicala otroka.

"Sam skrbim zanju, žal," mi je zaupal.

Zbodlo me je pri srcu.

"Kje imaš pa ženo?" sem vprašala, ker me je premagala radovednost.

"Ne živi več z nami," je bil kratek in zdelo se mi je, kot da se je zaprl vase.

Najina srečanja so postajala vedno bolj pogosta. Kadar je bilo lepo vreme, sva veliko časa prebila v naravi. Hodila sva na dolge sprehode in vse, kar se je med nama intimnega zgodilo, je bilo, da me je prijel za roko. Od mene je bil precej večji in s svojimi veliko krajšimi koraki sem ga težko dohajala.

Počasi sem odvrgla zagrenjenost in zadržanost, zaupala sem mu svojo življenjsko zgodbo. Ko sem mu pripovedovala o trenutkih, ko sem ostala sama, je obstal, se sklonil k meni in me nežno objel. Potem je vzel moj obraz v svoje velike dlani, in me nežno poljubil.

'V meni si našla najboljšega prijatelja,' mi je dejal in nazaj, k avtomobilu, sva se vrnila objeta.

Bila sem srečna kot že dolgo ne. Rekel mi je, da ga lahko pokličem kadarkoli, da bo zame zmeraj "tam". Njegovega povabila nisem izkoriščala, le sem in tja, kadar mi je bilo le preveč dolgčas, sem zavrtela njegovo telefonsko številko.

Moja sreča je trajala skoraj pol leta. Sem in tja me je sicer motilo, ker so postali njegovi 'maili' po tistem, ko sva se prvič videla, zelo suhoparni in brezosebni. Včasih mi je napisal le vrstico ali dve.

Kadar je bil pri meni, je bilo vse drugače. Takrat se mi je posvetil z vsem srcem in dušo.

Nekoč, ko sem imela avtomobil pri mehaniku, me je prvič prišel obiskat. Bila sem živčna in nestrpna, saj se še ni zgodilo, da bi v hišo vstopil moški, če, seveda, odštejem prijatelje, ki sta jih imeli hčerki.

'Do osmih zvečer imam čas. Lahko bom pri tebi, če hočeš,' mi je rekel navihano in me poljubil.

Skupaj sva skuhala kosilo, in ko ga vprašam, kako to, da tako dobro kuha, se je zasmejal, me vzdignil v zrak, in rekel: 'Vsak moški, ki mora sam skrbeti za družino, se sčasoma nauči tudi kuhanja.'

Zaigralo mi je srce.

V tistem trenutku sem verjela, da se je zgodil čudež, saj mi je sam bog poslal na pot idealnega moškega, na kakršnega sem čakala celo življenje ..."

(se nadaljuje)

Neupoštevanje pravil (5)

DAMJANA ŠMID

moj pogled

Lažje je, če lahko otroci svojo moč preizkušajo v odnosu z brati ali sestrami, saj je to osnova za ustvarjanje odnosov zunaj družine. Pri rivalstvu med sorojenci ni potrebno vpiti pravil na ves glas, niti jih ni treba ves čas ponavljati. V družini se tako in tako mora vedeti, katero vedenje je dopustno in katero ne. Ko se otroci med seboj prepirajo, se čim manj vtikajmo v njihove prepire. Vanje posezimo le, ko gre za varnost ali ko žalitve presežejo meje. Sicer pa se raje držimo pravila, da tega ne bomo gledali, ne poslušali in pojdimo stran. Sploh, če gre za starejše otroke. Otroci so pogosto razočarani, ko izgubijo poslušalce in gledalce. Kadar se bitke ne nehajo, pa dajmo kazen vsem udeleženim, ne da bi dve uri razpravljali o tem, kdo je kriv, kdo je začel in komu se je zgodila krivica. Ne pozabimo, da se otroci radi pogajajo. To jim je v krvi, da vidijo, ali lahko še kaj pridobijo zase ali bo res tako, kot pravimo starši. Otroke navajajmo na določen red in na posledice neupoštevanja pri naslednjih dejavnostih - prehrana, pospravljanje, spanje, obnašanje do drugih, skrb zase, gledanje televizije in igranje na računalnik, pomoč v gospodinjstvu ter varnost na cesti, na igrišču in doma. Oglejmo si naš vsakdan in pomislimo, kje so naše šibke točke in kje močna področja. Kdaj nam zmanjka volje in časa za uveljavljanje pravil? Koga otroci prej slišijo in upoštevajo? Kdo jim daje bolj jasna sporočila? Kaj od vsega nam je najbolj pomembno? Če se neradi pogajamo in hočemo imeti ves čas mir, potem obstaja velika nevarnost, da bomo vse naredili sami - zaradi ljubega miru ... Vzgoja zahteva veliko energije in flegmatični starši mislijo, da je dovolj, da povedo pravilo, potem pa se bo vse zgodilo samo od sebe. Otroci pa hočejo imeti pravilo s človekom, kar pomeni, da ga bodo upoštevali, če za njim stoji človek, ki misli zelo resno, kar govori.

SODNA KRONIKA TEDNA

Piše: Simon Šubic

Prvič prost, sedaj v zapor

Višje sodišče v Ljubljani je na podlagi pritožbe tožilstva obravnavalo primer 25-letnega Radenka Đurđevića, obtoženega uboja partnerja svoje sestre. Ljubljansko okrožno sodišče je marca lani obdolženca oprostilo, s čimer se ljubljansko tožilstvo ni strinjalo, po proučitvi vseh dokazov pa so bili enakega mnenja kot tožilstvo tudi višji sodniki. Sodbo prvostopenjskega sodišča so zato razveljavili, Đurđevića pa obsodili na 12 let zapora. Đurđević je po prepričanju višjih sodnikov januarja 2009 s kratkocevnim polavtomatskim orožjem osemkrat ustrelil v sestrinega partnerja. Obtoženega so prijeli še isti dan, forenziki pa so na njegovi roki in majici našli štiri sledi delcev, ki so nastale pri streljanju z naboji, s katerimi je bil ubit sestrin partner. Sledi streljanja so našli tudi na trenirki, bundi, kratkih hlačah in športnih copatih, vendar so te nastale pri streljanju z drugo znamko nabojev. Forenzični izvedenec je pri tem ocenil, da je bil Đurđević na kraju kaznivega dejanja, ni pa dovolj dokazov, da je on streljal. Višji sodniki so nasprotno od okrožnega sodišča ugotovili, da je dovolj drugih dokazov za obsodilno sodbo, pri tem pa verjelo tožilstvu, ki je navajalo, da je Đurđević sestrinega partnerja ubil, ker je sestro zalagal z mamili.

Pogojna kazen za nekdanjega tožilca

Nekdanjega vodjo gospodarskega oddelka na ljubljanskem tožilstvu Mirana Železnika so zaradi goljufije obsodili na pogojno kazen leto in pet mesecev zapora. Sodišče mu je izreklo tudi ukrep varstvenega nadzorstva, v skladu s katerim se bo moral naslednja tri leta zaradi alkoholizma zdraviti na kliniki. Tožilstvo je Železniku očitalo tri kazniva dejanja goljufije, s katerimi naj bi se okoristil za približno dvajset tisoč evrov. Na stranpota ga je spravila odvisnost od iger na srečo in od alkohola.

ČRNA KRONIKA TEDNA

Zaradi nesreč trije mrtvi

Minuli teden (od 14. do 20. februarja) sta v 168 prometnih nesrečah na slovenskih cestah umrli dve osebi, ena oseba pa je umrla za posledicami nesreče iz sredine januarja (na Gorenjskem), poroča policija. Na Gorenjskem so zadnji teden obravnavali 25 prometnih nesreč, v katerih se je lažje ranilo pet oseb, ena pa huje. Zaradi vožnje pod vplivom alkohola so gorenjski policisti do streznitve pridržali šestnajst voznikov, eden od njih je bil povzročitelj nesreče. Letos je na slovenskih cestah umrlo že štirinajst oseb (lani sedem), gorenjske ceste pa so do sedaj terjale štiri smrtne žrtve, v enakem obdobju lani še nobene.

Knjige in ljudje

Knjige in knjigoljubi (87)

Cankarjev brevir

Miha Naglič

Kdo še kupuje in bere knjige Ivana Cankarja? Knjižničarji vedo, da jih dejansko berejo le še po "službeni dolžnosti", učenci, dijaki, študenti, sicer pa komaj še kdo. S tem dejstvom se je po svoje soočila založba, ki nosi pisateljevo ime. Izdala je priročno in lepo knjižico izbranih odlomkov iz njegovih del z naslovom **Svetovi srca in duha**, izbrala in uredila jih je literarna zgodovinarka **Irena Avsenik Nabergoj**, po rodu Gorenjka. Knjižica je kot nekakšen molitvenik, zato ji lahko rečemo kar Cankarjev brevir. Izbrani odlomki so za tiste, ki Cankarja še vedno častimo, res kot nekakšne molitve. Urednica jih je razvrstila v 14 poglavij: Pisateljeva podoba v ogledalu, O materi, O očetu, Ljubezen kot hrepenenje in trpljenje, Ljubezen kot strast in bolečina, O skušnjavi, skušnjavcu in 'morali', Podobe revnih, osamljenih in nepotrebnih ljudi, Podoba otroka, Umetnost kot resnica in lepota, O slovenskem umetniku in umetnosti, Suženjstvo in svoboda, vest in moč, Podobe domovine in življenje v tujini, Človek v vojni, Hrepenenje po večnem življenju, lepoti in svobodi. Odlomki so iz Cankarjevega Zbranega dela, ki je pred stoletnico njegovega rojstva izšlo v 30 knjigah. Pri vsakem odlomku je navedba, iz katere od teh knjig je izbran in bralca tako nagovarja k branju pisateljevih besedil v celoti. Pa si jih nekaj preberimo kar takoj - da bi mogoče tudi s tem zapisom še koga spodbudili k branju.

Se še spominjate "vinjete" O človeku, ki je izgubil prepričanje (1899)? "'Ako se reč pretehta, - kako vrednost ima takozvano prepričanje? Kadar bi ga rabil, takrat ti je v nepriliko, posebno če je trdo vezano in debelo; a kadar ga ne potrebuješ, pogrešaš ga brez vsake škode, - naravno! ... Ne toguj; to ni zdravo; človek izgubi apetit ... Poglej mene: - tu je moje prepričanje ...' / Izvlekel ga je iz žepa ter listal po njem; bilo je res že jako zamazano. Zdelo se je celo, da so nekateri listi iztrgani. / 'Kaj mi je do njega? Palo mi je v blato enkrat - desetkrat; če mi pade enajstič, ne poberem ga več. Neumnost! ... Po svetu hodijo različni lopovi in smrkavci, ki nosijo s sabo eleganten zvezek javnega mnenja, namesto svojega prepričanja. In godi se jim dobro ... Sploh je ta stvar že zastarela; svet napreduje neprestano in sčasoma bo vrgel v kot vse te smešne fosilije ...'" Se spominjate očenaša, kakor ga moli hlapec Jernej (1907)? "'Oče naš, kateri si v nebesih ... tvoje pravice iščem, ki si jo poslal na svet! Kar si rekel, ne boš oporekel; kar si napisal, ne boš izbrisal! Ne v ljudi ne

Svetovi srca in duha, Odlomki iz del Ivana Cankarja, izbrala in uredila Irena Avsenik Nabergoj, Cankarjeva založba, Ljubljana, 2010, 288 strani, 16,95 evra, www.emka.si

zaupam, ne v svojo pravico ne zaupam, v tvoje pismo zaupam. Oče naš, kateri si v nebesih ... neskončno si usmiljen, daj beraču vbogajme; neskončno si pravičen, daj delavcu plačilo! Oblagodari hlapca, ki je pravice lačen in žejen, nasiti ga in napoji! Samo ukaži, pa bo živa tvoja beseda in bo napolnila vsa srca, da bodo spoznala pravico! ... Oče naš, kateri si v nebesih ... ne izkušaj jih predolgo, dotakni se s prstom njih oči, da bodo čudežno izpregledale; in tudi svojega hlapca ne izkušaj predolgo, ker je že star in nadložen; in potolaži ga, ker je potrt in slab od bridkosti! Oče naš, kateri si v nebesih ...'" Vam ne zvenijo Cankarjeve besede o prepričanju in izgubljeni pravici neverjetno aktualno, tudi za današnjo rabo?

Naj so še tako izrabljeni, mene še vedno najbolj raznežijo stavki iz Skodelice kave (1910). "Začul sem tihe korake na stopnicah. Prišla je mati; stopala je počasi in varno, v roki je nesla skodelico kave. Zdaj se spominjam, da nikoli ni bila tako lepa kakor v tistem trenutku. Skozi vrata je sijal poševen pramen opoldanskega sonca, naravnost materi v oči; večje so bile in čistejše, vsa nebeška luč je odsevala iz njih, vsa nebeška blagost in ljubezen. Ustnice so se smehljale kakor otroku, ki prinaša vesel dar. / Jaz pa sem se ozrl in sem rekel z zlobnim glasom: 'Pustite me na miru! ... Ne maram zdaj!' / Ni še bila vrhu stopnic; videl sem jo samo do pasu. Ko je slišala moje besede, se ni ganila; le roka, ki je držala skodelico, se je tresla. Gledala me je prestrašena, luč v očeh je umirala. / Od sramu mi je stopila kri v lica, stopil sem ji naproti s hitrim korakom. / 'Dajte, mati!' / Prepozno je bilo; luči ni bilo več v njene oči, smehljaja ne več na njene ustnice. / Popil sem kavo, pa sem se tolažil: 'Zvečer ji porečem tisto besedo, tisto ljubeznivo, za katero sem ogoljufal njeno ljubezen ...' / Nisem je rekel ne zvečer ne drugi dan in tudi ne ob slovesu ... / Tri ali štiri leta kasneje mi je v tujini tuja ženska prinesla kavo v izbo. Takrat me je izpreletelo, zaskelelo me v srcu tako močno, da bi bil vzkriknil od bolečine. Zakaj srce je pravičen sodnik in ne pozna malenkosti ..." Besede, kakor bi prihajale iz večnosti.

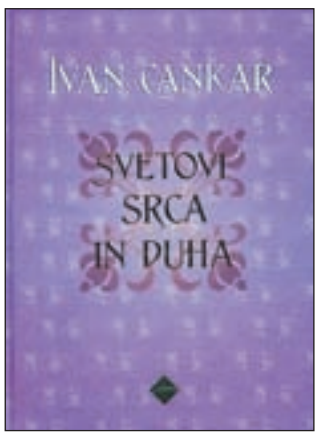

Naslovnica knjige, oprema Mojca Kumar Dariš

Irena Avsenik Nabergoj, urednica Cankarjevega berila

Ivan Cankar (1876-1918)

Cankar na karikaturi Hinka Smrekarja, 1913

Veliki štirje slovenske moderne počivajo na Žalah.

Slovenci v zamejstvu (235)

Vesele viže pri Podobniku

Jože Košnjek

med sosedi

Na Koroškem je bilo konec preteklega tedna več zanimivih prireditev. Dve zaslužita posebni omembi. V soboto so v **Žvabeku/Schwabegg** v Podjuni, v bližini Pliberka/Bleiburg na avstrijski in Libelič in Dravograda na slovenski strani proslavili 100-letnico delovanja Katoliškega prosvetnega društva Drava. V gostilni Hafner v bližnji Gornji vasi/Oberdorf je bilo slovesno in veselo. Slavnostni govornik je bil predsednik Narodnega sveta koroških Slovencev **dr. Valentin Inzko**, med gosti pa je bil tudi slovenski minister za Slovence v zamejstvu in po svetu **dr. Boštjan Žekš.** Društvu je v Žvabeku in v okoliških krajih uspelo ohraniti slovensko besedo, v bližnji Suhi/Neuhaus pa deluje na

Rudi Mak

Franc Jožef Smrtnik z najmlajšim sinom Štefanom

Koroškem in v širši Avstriji znani pevski oktet Suha.

V nedeljo popoldne pa so vesele viže napolnile gostilno Podobnik v **Beli/Vellach** pred Železno Kaplo/Eisenkappel. Alpski klub Obir, ki na območju Železna Kaple, Obirskega in Kort skrbi za oživljanje starih običajev in navad, pa tudi glasbe in pesmi, je priredil že 21. mednarodno srečanje harmonikarjev, ki so se jim pridružili tudi orgličarji. V gostilni, kjer skoraj ni bilo mogoče najti praznega sedeža, je igralo nad 70 harmonikarjev. Med nastopajočimi so bili tudi Slovenci iz Slovenije. Rok Švab, vodja znanega ansambla Modrijani, je pripeljal v Belo svojo harmonikarsko skupino, iz Škofje Loke in iz Poljanske doline pa so prišli na Koroško Poljanski orgličarji, pevska skupina Planinca in ansambel Koprivnik, ki igra stare, vendar že skoraj pozabljene pesmi. Prireditev sta izvrstno vodila **Rudi Mak**, predsednik Alpskega kluba Obir, in župan Železne Kaple **Franc Jožef Smrtnik**, ki je tudi sam veseljak in odličen pevec, član kvinteta Bratje Smrtnik, ki ni zdržal, da pri nekaterih pesmih tudi sam ne bi pomagal s svojim glasom.

Osrednji februarski dogodek, povezan s Slovenci, pa je začetek pogajanj med zvezno in deželno vlado ter zastopniki Slovencev o postavitvi dvojezičnih krajevnih napisov in rešitvi drugih, predvsem finančnih težav Slovencev na Koroškem. Vsi napovedujejo uspešno nadaljevanje. Propad dogovora o tablah in reševanju drugih problemov bi bil lahko usoden. To bi bila "prava odstranitev moje vasi", kot je v svojem romanu zapisal Florijan Lipuš.

Danes zvečer ob 19. uri bo v Ukvah/Ugovizza v Kanalski dolini v Italiji Večer slovenske kulture v Kanalski dolini, ki ga organizira Slovensko kulturno središče Planika. Prireditev bo v novi dvorani bivše mlekarne.

GG +

razgled

Vladavina pohlepa

Miha Naglič

Mihovanja

Se še spominjate Jezusovih besed iz Evangelija po Mateju: "Ne nabirajte si zakladov na zemlji, kjer uničujeta molj in rja in kjer tatovi vlamljajo in kradejo; nabirajte pa si zaklade v nebesih, kjer jih ne uničujeta ne molj ne rja in kjer tatovi ne vlamljajo in ne kradejo. Kjer je namreč tvoj zaklad, tam bo tudi tvoje srce." (Mt 6,19-21) In tehle: "Nihče ne more služiti dvema gospodarjema: ali bo enega sovražil in drugega ljubil, ali pa se bo enega držal in drugega zaničeval. Ne morete služiti Bogu in mamonu." (Mt 6,24) Saj se res lepo slišijo, a kakor da niso za ta svet? Dopovedujte jih tistim, ki pri nas služijo mamonu - posmehovali se vam bodo in šli naprej po poti pohlepa. Da je ta res hudičevo privlačna, priča naposled tudi dejstvo, da je nanjo zašla celo ustanova, ki bi morala na tem svetu služiti predvsem Bogu. Ali celo samo Njemu. Pa je služila tudi mamonu in zašla ...

No, boste zdaj porekli, kdo pa si ti, da nam boš pridigal o zemeljskih rečeh? In brž priznam, da za to nisem poklican. Tudi sam skušam služiti Bogu in mamonu. Pa v prvega ne verjamem dovolj močno, v služenju drugemu pa sem le malo uspešen. Dvakrat nič. Tako da bi mi lahko kdo očital celo, da tole pišem iz zavidanja tistim, ki so močni v prvem ali uspešni v drugem. Kdor uspešnim v pohlepu zavida, pa ni nič na boljšem, še vedno je v smrtnem grehu. Za tiste, ki so pozabili ali o tem sploh niso bili poučeni, ponovimo, kateri so smrtni grehi. Sedem jih je: napuh (*Superbia*), pohlep (*Avaritia*), pohota (*Luxuria*), jeza (*Ira*), požrešnost (*Gula*), zavist (*Invidia*), lenoba (*Acedia*). V časih, ko so še prakticirali latinščino, so se jih lažje zapomnili, ker začetnice njihovih latinskih imen dajo kratico: SALIGIA. Svoje pravo mesto v moralnem prostoru pa dobijo šele, ko sedmim smrtnim grehom nasproti postavimo "tri Božje kreposti" (vera, upanje, ljubezen) in "štiri glavne kreposti" (razumnost, pravičnost, srčnost, zmernost).

Ja, zdaj pa res nakladam kot kak katehet, ki bi vrh tega rad še pridigal. A ne za eno ne za drugo nisem poklican. Samo komentiram, preizkušenih katehetskih in pridigarskih prijemov se skušam poslužiti v poskusu razlage nekaterih sodobnih dogajanj. Se vam ne zdi, da so se v zadnjih dveh desetletjih vsi ti pojavi, ki jih lahko zapopademo z besedami napuh, pohlep, pohota, jeza, požrešnost, zavist in lenoba, močno razpasli. Tudi starejši od mene bi gotovo potrdili, da vsega tega ni bilo toliko ne v črnih ne v rdečih časih. Hkrati ne trdim, da je tega kriva država, ki smo jo dobili pred 20 leti. Gre za to, da smo z njo dobili tudi kapitalizem, ta pa je prinesel nove možnosti in izzive. So bili tisti, ki so se nanje najbolj uspešno odzvali, tudi najbolj pohlepni? Morda. A bili so tudi najbolj iznajdljivi, upali so tvegati in take kapitalizem nagrajuje. Večji problem je v tem, da je politika to ves čas le opazovala, da se pravna država na te pojave ni ustrezno odzvala. Zdaj, ko se zdi, da se naposled začenja odzivati, pa je vprašanje, ali ni v marsičem že prepozna?

Zavedam se, da citiranje evangelija in sklicevanje na stare cerkvene nauke v teh rečeh prav nič ne pomaga. Tiste, ki se v svojem pohlepu ne morejo zaustaviti, lahko ustavi le pravna država. Če to res hoče? V kar nisem prepričan; nisem prvi, ki ima občutek, da politika čaka, da bo vse pokradeno, potem - ko bo treba zavarovati privilegije novih elit - se bomo pa drugače menili ... Večji odmerek štirih glavnih kreposti - razumnosti, pravičnosti, srčnosti in zmernosti - pa nam kljub temu ne bi škodoval. Zmanjšuje namreč zavist in krepi duševno zdravje.

Vaš razgled

Iz kopalk naravnost v smučarske hlače sta skočila brata Luka in Nejc iz Radovljice in v preddverju bazena ob partiji šaha počakala, da se do konca posušita. Takoj zatem sta se z dopoldanskega počitniškega plavanja odpravila naravnost do bližnjega drsališča, kjer sta preživela ostanek torkovega dopoldneva. M. A., foto: Tina Dokl

Tole več kot meter veliko ribo, navadno kirnio, je kranjski potapljač Vojko Artač srečal v Sredozemskem morju, v rezervatu Giens v južni Franciji. Manj kot meter je bil oddaljen od nje, ko je čokato plenilko z velikimi usti in bodičastimi plavutmi fotografiral v družbi drugega potapljača Vojka Nežmaha. D. Ž., foto: Vojko Artač

Šepetalnica za veter (35)

Cvetka Bevc

roman

6. poglavje

Kdo ve, komu bom kot starec pripovedoval zgodbo nocojšnjega večera, je šinilo v Vasilija, ko se je končno odtrgal od spečega Fedorja in smuknil skozi vrata barake. A zagotovo mu ne bom pozabil omeniti, da se med hojo nisem oziral v nebo. Zvezd tako ni videti, a to ne pomeni, da jih ni. In tudi, ko bi bile, nekatere med njimi ne bi več obstajale. A moja srečna zvezda je morala biti na svojem mestu, ni se še pogreznila v večno temo, bedela je nad mojimi koraki, ki sem jih usmerjal proti spodnjemu delu taborišča, zvabila je stražarje, da so se raje greli na toplem, kot da bi oprezali za kakšnim naključnim ujetnikom, ki bi zaznamovan z norostjo tvegal nočni izlet. Pa saj so najbrž vedeli, da se tudi to dogaja. V vasi je bilo dovolj vojaščine, da je znala poskrbeti za ubeglega ptička, od kakšnega barantanja, ki so ga opravljali nekateri pretkanci, pa so tudi stražarji imeli koristi. Niso samo ujetniki siti tega obsedenega stanja. Skusil si je Vasilij njihovo naveličanost, znali so kdaj še v vročih mesecih pospati pod drevesi, ko je Vasilij bolj pod budnim očesom starega Lužnika pomagal pri opravilih, da je nazadnje postal skorajda nepogrešljiv na kmetiji. Kmet je kmet, zemlja je zemlja, brez dobrega hlapca ne gre, in nemara je stari tudi zato zamižal na eno oko, ko je hčerkino zanimanje za ujetnika postajalo že tako očitno, da so se nazadnje celo v vasi razpasle govorice. Ni jih bilo malo, ki so zamerili bolj Lužniku kot hčerki. Ta je imela dovolj skrbi s svojimi sanjami in ni se samo ona spraševala, kam vse to pelje. Še zlasti, ker se je tudi Fritz vsake toliko časa pojavil v hiši, strogo povprašal, kako se obnese pomožna delovna sila, in si bolj kot z odgovori dajal opraviti z opazovanjem dekline. Na Rusa kot na morebitnega tekmeca dolgo ni pomislil. Ali vsaj do tedaj ne, ko se je pojavil v sadovnjaku. Tistega dne je prignal kar nekaj ujetnikov, da so priskočili na pomoč pri obiranju jabolk, pa najbrž ne samo zato, ker mu je stari Lužnik v zameno obljubil žganja, da ga bo grel v zimskih nočeh. Ne bi postal pozoren na domačnost, ki jo je opazil med dekletom in Vasilijem, če mu ne bi v ušesa zasekala njuna govorica. Kako hudiča se je Rus naučil dekletovega jezika vsaj do te mere, da mu je njuno klepetanje pozvanjalo v glavi še potem, ko je brez besed strmel za ujetniki, ki so zapuščali prizorišče. Kaj potem, če si nista namenila pozdrava v slovo, nasmeška ali vsaj dvignjene roke. Njega ne bosta prelisičila, je zaglodalo v njem, ni neumen, da bi nasedel dekletovim izgovorom, kadar jo je poskušal zgrabiti za roke ali jo zvabiti na gostilniški vrt, ki je ohranil zavetje mirnejših časov. In ta prekleti ruski gad mu je povrhu še rešil življenje, on sam ga je poslal v ta kmečki raj, da zdaj tam obira prepovedana jabolka, ali kaj. Samo počasi, si je naročal, najprej ga odtrgaj iz gnezdeca, prihajajoča zima je dovolj tehten razlog, da ga skupaj še z nekaterimi drugimi ujetniki pomakne nazaj v severno taborišče, fantje so svoje opravili, cesta pa kar kriči po krepkih rokah, poredili so se ob kmečki hrani, pravi voli so, naj tolčejo kamenje, naj kidajo sneg, oni Rus je še posebej primeren za razbijanje skal, naj se zvečer brez zavesti o čemerkoli drugem kot naslednjem udarcu s krampom zvali na pograd in samo moli, da bo naslednji dan krajši od preživetega.

(se nadaljuje)

Prodali proizvodnjo valjev

Janez Bohorič zagotavlja, da bo proizvodnja podjetja SchäferRolls ostala v Kranju, saj je tako opredeljeno v pogodbi: "Poleg tega pa takšna proizvodnja zahteva delavce s specifičnim znanjem, kar je jamstvo, da je Kranj ne bo izgubil." Nepremičnine ostajajo v lasti Save.

Boštjan Bogataj

Kranj - Sava je svoj polovični delež v podjetju za proizvodnjo prevlek valjev Sava-Schäfer odprodala nemškemu partnerju SchäferRolls. V Savi pojasnjujejo, da gre za smiselno nadaljevanje dogovora, ki sta ga oba lastnika opredelila v pogodbi iz leta 2001, torej ob ustanovitvi te družbe. Tega, koliko je Sava iztržila s prodajo polovičnega deleža, predsednik uprave Janez Bohorič ni želel razkriti: "Gre za pogodbeni odnos med dvema partnerjema. Lahko rečem, da obseg posla ni velik, vendar smo z iztržkom zadovoljni."

Sava je proizvodnjo gumenih valjev prepustila v roke nemških partnerjev. Izkupiček, ki ni znan, je po besedah Janeza Bohoriča le dobrodošla koleteralna korist Save in stranski učinek za blaženje likvidnostnih težav. / Foto: Tina Dokl

Od torka naprej je Sava-Schäfer v polni lasti Nemcev, ki bodo nadaljevali delo v Kranju, lastništvo nepremičnin, kjer poteka proizvodnja gumenih valjev, pa bo tudi v prihodnje ostala v lasti Savine družbe Savatech. V veljavi ostajajo tudi vse druge pogodbe o sodelovanju med partnerjema. "Pri oblaganju valjev, predvsem na področju strojev za proizvodnjo papirja, gre za zelo specifično tehnologijo, ki jo danes na vrhunski ravni obvladuje le nekaj podjetij v svetu, Schäfer-Rolls je med vodilnimi tremi. S konsolidacijo lastništva bomo lažje izkoristili sinergije in razvojne potenciale ter s tem omogočili hitrejšo rast podjetja v Kranju," pravi njen direktor Gregor Ažman.

Adrian Stoll, izvršni direktor SchäferRolls, je poudaril, da je bila odločitev za ustanovitev skupnega podjetja v Sloveniji leta 2001 pravilna: "Danes pa tržne razmere narekujejo hitre in odločne reakcije, kar bomo lažje dosegli pri jasni lastniški strukturi." Podjetje ima danes 40 zaposlenih in uspešno posluje. Lani so ustvarili za približno sto tisoč evrov dobička, vrednost prodaje je znašala 3,7 milijona evrov. Bohorič pravi, da za zaposlene ne bo sprememb, saj Sava z nemškim partnerjem sodeluje že deset let: "Je pa odločitev o prodaji pomembna in pozitivna za zaposlene na daljši rok. Sedaj bo družba pridobila pogoje za povečanje konkurenčnosti, saj dotok najnovejšega znanja ne bo več omejevan, kar hkrati pomeni tudi večjo varnost obstoječih delovnih mest in možnosti za dodatno zaposlovanje v prihodnosti."

Odprodaja poslovnega deleža Save v družbi Sava-Schäfer z vidika obsega posla nima znatnejšega vpliva na finančni položaj Save, bo pa izboljšala kratkoročno likvidnost družbe. Na vprašanje, ali bodo v Savi zaradi slabe likvidnosti prodajali tudi Savotech, Janez Bohorič odgovarja nikalno: "Cilj odprodaje deleža v Sava-Schäfer ni bilo reševanje likvidnosti. Gre za strateško odločitev, ki je logično nadaljevanje dogovora iz leta 2001. Takšno odločitev bi sprejeli, ne glede na likvidnostno situacijo v Savi, stranski učinek tega posla, to je določena vsota denarja, pa je dobrodošla koleteralna korist v tem trenutku."

Višje poplačilo upnikov

Ta teden je Mersteel podpisal krovni dogovor o njihovem financiranju, letošnje poslovanje nad pričakovanji, upniki bodo poplačani 55-odstotno.

Boštjan Bogataj

Naklo - Podpisani dogovor med Mersteelom in Gorenjsko banko, Probanko, Novo KBM in Abanko opredeljuje pogoje, pod katerimi bodo te banke omogočile dodatno financiranje in reprogramiranje zavarovanih terjatev. Tako bo Gorenjska banka odobrila tri milijone evrov visoko posojilo, preostale banke pa (vsaka posebej) od Mersteela odkupile terjatve v višini 2,5 milijona evrov.

"Predvidoma marca bomo posojilo lahko začeli črpati. Prej ne gre, saj potrebujemo soglasje upniškega odbora in nato še potrditev sodišča. Posojilo bo namenjeno obnovitvam zalog," je povedal Darko Gregorič, direktor Mersteela. Iz podjetja so sporočili še, da bodo z Gorenjsko banko, Novo KBM in Abanko sklenili pogodbo za reprogramiranje zavarovanega dela terjatev, hkrati se banke zavezujejo k sprejemu prisilne poravnave, ki po novem predvideva 55-odstotno poplačilo nezavarovanih terjatev do konca leta 2016.

Darko Gregorič: "Mersteel presega postavljene načrte, kmalu naj bi začel poslovati z dobičkom." / Foto: Gorazd Kavčič

Gregorič pojasnjuje, da je Mersteel jamčil za dolg Merkurja do Nove KBM v višini 35 milijonov evrov: "Iz načrta finančnega prestrukturiranja Merkurja pa izhaja, da jih bo ta pretežno poplačal z zavarovanjem, kar zmanjšuje obveznosti Mersteela iz naslova jamstev." V zadnjih dveh mesecih je bilo poslovanje Mersteela boljše od načrtovanega, zato in tudi zaradi drugih razlogov po Gregoričevem mnenju pomislekov prisilne upraviteljice Katarine Benedik o uspešnosti postopka ni bi smelo več biti. Pričakuje, da bo ugovor na vodenje postopka umaknjen.

Če je bil Gregorič pri komentiranju aktualnega poslovanja Mersteela zadržan, pa je Blaž Pesjak, predsednik uprave Merkurja, bolj zgovoren: "Mersteel je največje pozitivno presenečenje sanacije. Poplačilo upnikov so ta teden dvignili iz 30 na 55 odstotkov njihovih terjatev, dosegli so dogovor z bankami, tudi tekoči podatki o poslovanju kažejo dobro. Ne poslujejo še z dobičkom, vendar gre za pomemben pozitiven trend." O prodaji divizije Mersteel Pesjak pravi, da so zanimanja za nakup bila, vendar trenutno potencialnih kupcev ni na vidiku. Dva za to divizijo prihajata (ali sta prihajala) iz Rusije, obe podjetji sta veliki in močni, a kot kaže, čakata, ali se bo Mersteel sam pobral na noge.

IZ SVETA DELNIC

Bojan Gradišnik, borzni posrednik
ABANKA VIPA d. d., tel.: 03/42 58 166

NLB realizirala izgubo

Objava nerevidiranih izkazov za NLB in NLB Skupino v letu 2010

V letu 2010 je Nova ljubljanska banka, d. d., Ljubljana realizirala za 626,5 mio evrov prihodkov iz obresti, odhodki za obresti pa so znašali 359,5 mio evrov. Čiste dosežene obresti so znašale 267,0 mio evrov, kar je za 7,0 odstotka več kot v primerjalnem letu 2009. Na nivoju NLB Skupine pa so presegli primerjalne obresti za 3,1 odstotka, in dosegli 436,1 mio evrov čistih obresti. Znesek čistih opravnin je znašal 119,7 mio evrov (+3,7 odstotka), v skupini 158,7 mio evrov (+0,9 odstotka). Realizirani administrativni stroški so znašali 216,4 mio evrov (-1,5 odstotka), oziroma 335,8 mio evrov (-4,6 odstotka). Skupen znesek oblikovanih rezervacij je znašal 377 mio evrov, na ravni skupine 477 mio evrov. Matična družba je dosegla 206,3 mio evrov izgube, čista izguba pa je znašala 183,4 mio evrov. NLB Skupina je ustvarila 227,0 mio evrov izgube in 205,9 mio evrov čiste izgube. Zaradi še vedno prisotne gospodarske krize so bili zneski rezervacij in oslabitev precej višji kot v letu 2009 (+92 odstotka, Skupina +51,2 odstotka).

NLB začela z intenzivno prodajo nekaterih naložb

Letos je NLB začela pospešeno prodajati svoje deleže v nekaterih družbah. Dne 15. februarja 2011 je odsvojila 84.299 delnic družbe Petrol, d. d., Ljubljana. V petek, 18. februarja 2011, je v imenu in za račun prodajalcev in v svojem imenu in za svoj račun objavila poziv za javno zbiranje pisnih nezavezujočih ponudb za nakup 305.748 rednih delnic (75,14 odstotka vseh rednih delnic) in 58.198 Prednostnih delnic (57,21 odstotka vseh Prednostnih delnic) družbe Banke Celje, d. d., Celje. Vse podrobnejše informacije lahko zainteresirani kupci dobijo preko informacijskega memoranduma, ki je sestavni del ponudbene dokumentacije. Morebitne ponudbe morajo biti poslane vsem prodajalcem. Zadnji rok za oddajo nezavezujočih ponudb je 8. april 2011. Prodajalci lahko kadarkoli prekinejo postopek zbiranja ponudb brez kakršnekoli odškodninske odgovornosti. V drugi ponudbi pa skupaj z drugimi družbami, navedenimi v javnem oglasu, banka prodaja delnice družbe Interevropa, d. d., Koper.

Za dodatne informacije se obrnite na investicijsko bančništvo Abanke:
Tel.: 01/47 18 183,
e-naslov: SIB@abanka.si
www.abanka.si

Nadzorni organ:
Agencija za trg VP, Poljanski nasip 6, Ljubljana, Vir: LJ borza

Opozorilo: Prispevek izraža trenutno stališče avtorja in ne nujno tudi družbe, v kateri je zaposlen. Avtor je zaposlen v Abanki Vipi, d. d., Slovenska 58, 1517 Ljubljana. Prispevek ne predstavlja priporočila za nakup ali prodajo finančnih instrumentov. Dodatne informacije v zvezi z nasprotji interesov in politika obvladovanja nasprotij interesov, ki opisuje ukrepe Abanke za preprečevanje nasprotij interesov, se nahajajo na neposredni spletni povezavi http://www.abanka.si/nalozbe/borzno-posredovanje.

ABANKA
BANKA PRIJAZNIH LJUDI
The Banker | Banka leta 2010 v Sloveniji | Euromoney | Nagrada za odličnost 2010

Abanka Vipa d. d., Slovenska 58, 1517 Ljubljana

Oglasno sporočilo

Kranj

Na voljo 4,1 milijona za nova podjetja

Slovenski podjetniški sklad zadnjih pet let vedno večji poudarek namenja finančni podpori nastajajočih in novih podjetij, t. i. start up podjetij, še posebej, če so to inovativna, temeljijo na lastnem znanju podjetnika ali podjetniškega tima. Tako so v zadnjih petih letih prek javnih razpisov finančno podprli 653 takšnih podjetij oziroma 24,53 odstotka vseh podprtih podjetij, od tega 296 nastajajočih podjetij, ki so mlajša od dvanajstih mesecev, in 267 novih podjetij, ki so mlajša od treh let in pol. Skupno so ta podjetja prejela 66,17 milijona evrov, kar predstavlja 15,82 odstotka vseh odobrenih ugodnih finančnih sredstev malim in srednje velikim podjetjem v opazovanem obdobju. Največ takšnih podjetij je prejelo subvencijo za zagon v višini sedemdeset tisoč evrov na podjetje, povečuje pa se tudi delež podjetij, ki jim uspe pridobiti bančni kredit, za katerega koristijo garancijo Sklada in subvencijo obrestne mere. Letošnji razpis je bil objavljen 18. februarja, na voljo je 4,1 milijona evrov. Maksimalna višina subvencije ostaja enaka, ki jo lahko koristijo v treh letih. Rok za predložitev vlog je 25. marec, za vse, ki so na razpisu že sodelovali, pa 15. marec. **B. B.**

Predstavitev novosti pri subvencijah

Kmetijski svetovalci bodo prihodnji teden predstavljali novosti pri subvencijah za leto 2011. Na škofjeloškem območju bodo predstavitve v ponedeljek, 28. februarja, ob 9. uri v kulturnem domu v Poljanah, ob 15. uri v osnovni šoli v Gorenji vasi, v torek, 1. marca, ob 9. uri v zadružnem domu v Bukovici in ob 15. uri v zadružnem domu v Češnjici, ter v sredo, 2. marca, ob 9. in 15. uri v gasilskem domu na Trati.
V torek, 1. marca, ob 10. in 15. uri bo predstavitev novosti pri subvencijah tudi v kulturnem domu Joža Ažmana v Bohinjski Bistrici in ob 9.30 v Gasilskem domu v Podkorenu ter še isti dan ob 15. uri na Blejski Dobravi v Kulturno-gasilskem domu. V četrtek, 3. marca, bodo kmetijski svetovalci predstavljali novosti pri subvencijah v Domu krajanov na Brezjah ob 9.30 in v Zadružnem domu na Lancovem ob 17. uri. **M. G.**

Cerklje, Križe

Novosti pri obdavčitvah v kmetijstvu

Konec lanskega leta je bil sprejet Zakon o spremembah in dopolnitvah Zakona o dohodnini, ki prinaša kar nekaj novosti pri obdavčitvi na kmetijah. Novosti bo kmetijska svetovalna služba predstavila na predavanju, ki bo v torek, 1. marca, ob 10. uri v prostorih KZ Cerklje. Enako predavanje bo tudi v četrtek, 3. marca, ob 10. uri v dvorani Kmetijske zadruge v Križah. Predavala bo Ana Demšar - Benedičič, specialistka za ekonomiko pri Kmetijsko gozdarskem zavodu Kranj. **M. G.**

MESTNA OBČINA KRANJ
ŽUPAN

MESTNA OBČINA KRANJ

Slovenski trg 1, 4000 Kranj
tel. 04/237 31 00, fax. 04/237 31 06

Številka: 610-1-/2011-1-47/12
Datum: 25. 2. 2011

Mestna občina Kranj na podlagi 9. člena Odloka o ustanovitvi javnega zavoda Gorenjski muzej (Ur. l. RS, št. 76/10) ter 36. člena Zakona o uresničevanju javnega interesa za kulturo (Ur. l. RS, št. 77/07 UPB1, 56/2008, 94/2009 Odl. US: U-I-278/07-17, 4/2010) objavlja razpis za delovno mesto

DIREKTORJA JAVNEGA ZAVODA GORENJSKI MUZEJ (M/Ž)

Pogoji za opravljanje dela:
- ima univerzitetno izobrazbo družboslovne ali humanistične smeri,
- ima najmanj pet let delovnih izkušenj na področju muzejskih dejavnosti,
- ima organizacijske sposobnosti, kar dokazuje s svojim preteklim delom,
- izkazuje znanje tujega jezika na višji ravni,
- ima vodstvene sposobnosti,
- izpolnjuje ostale pogoje v skladu z zakonom.

K prijavi z življenjepisom in opisom dosedanjih delovnih izkušenj morajo kandidati priložiti program dela Gorenjskega muzeja za nadaljnjih 5 let ter naslednja dokazila:

1. izjavo o izpolnjevanju pogoja glede zahtevane izobrazbe, iz katere mora biti razvidna stopnja in smer izobrazbe ter leto in ustanova, na kateri je bila izobrazba pridobljena,
2. opis delovnih izkušenj, iz katerega je razvidno izpolnjevanje pogojev glede zahtevanih delovnih izkušenj na področju muzejskih dejavnosti, organizacijskih sposobnosti ter izkazovanja vodstvenih sposobnosti,
3. dokazilo o izkazovanju znanja tujega jezika na višji ravni:
- potrdilo Državnega izpitnega centra o znanju svetovnega tujega jezika na višji ravni ali
- potrdilo o aktivnem znanju tujega jezika, ki so ga izdale verificirane izobraževalne organizacije (ljudske univerze ali jezikovne šole), če je kandidat opravil izpit pred 1. 6. 2001,
4. izjavo kandidata, da za namen tega razpisa dovoljuje strokovni komisiji za vodenje postopka razpisa za delovno mesto direktorja Gorenjskega muzeja pridobiti zgoraj navedene podatke iz uradnih evidenc.

Če kandidat nima opravljenega izpita iz znanja tujega jezika na višji ravni, se mu določi rok enega leta, v katerem mora predložiti potrdilo Državnega izpitnega centra o znanju svetovnega tujega jezika na višji ravni. Med priznane tuje jezike se štejejo angleški, nemški, francoski in italijanski jezik.

Izbrani kandidat bo imenovan za dobo 5 let. Nastop dela bo predvidoma 1. 5. 2011. Delo bo opravljal v poslovnih prostorih Gorenjskega muzeja, Savska cesta 34, 4000 Kranj. Po poteku mandatne dobe je ista oseba lahko znova imenovana za direktorja.

Prijave z dokazili o izpolnjevanju razpisnih pogojev pošljite v 8 dneh od objave na naslov: Mestna občina Kranj, Slovenski trg 1, 4000 Kranj, z oznako: "Prijava na razpis - direktor Gorenjskega muzeja (M/Ž) - Ne odpiraj!".

Kandidati bodo o izbiri pisno obveščeni najkasneje v 30 dneh od dneva objave razpisa.

V besedilu razpisa uporabljeni izrazi, zapisani v moški spolni slovnični obliki, so uporabljeni kot nevtralni za ženske in moške.

Mohor Bogataj, univ. dipl. org.
ŽUPAN

Začenja se izpolnjevanje vlog

Obseg sredstev za subvencije bo podoben kot lansko leto. Agencija za kmetijske trge in razvoj podeželja je varčevala tudi pri svojem poslovanju.

Matjaž Gregorič

Ljubljana - Na Agenciji za kmetijske trge in razvoj podeželja (ARSKTRP) so predstavili delo lanskega leta na področju izplačila subvencij. Agencija je za ukrepe kmetijske politike skupaj izplačala več kot 307 milijonov evrov, od tega je bila slaba tretjina slovenskih, 207 milijonov evrov pa iz evropske blagajne.

Kot je povedal direktor agencije Benedikt Jeranko, je lani agencija delovala uspešno, saj jim je uspelo približati plačilne roke predpisanim najbolj zgodnjim, tako da je bilo za zahtevke iz zbirnih vlog za leto 2010 izplačanih 47,7 milijona evrov že v letu oddaje zahtevkov. Obseg sredstev za subvencije bo podoben kot lani. Agencija za kmetijske trge in razvoj podeželja je varčevala tudi pri lastnih stroških.

Agencija je v lanskem letu največ izplačala za zahtevke iz zbirnih vlog za površine in živali, skupno 133,8 milijona evrov, za kmetijsko okoljske ukrepe OMD in (S)KOP 74,4 milijona, za investicijske ukrepe razvoja podeželja 64,1 milijona, za ukrepe de minimis 7,4 milijona (podpora zaradi krize v prašičereji, podpora mlečnemu sektorju, podpora kmetijam zaradi gospodarske krize in finančna pomoč ob smrti, invalidnosti ali nezmožnosti za delo na kmetiji), za ukrepe promocije 2,6 milijona (na področju perutninskega mesa, mleka, ekološkega kmetijstva, promocije vina), za ukrepe ribištva 2,6 milijona, za pomoč ogroženim pa 2,7 milijona evrov. Za območja z omejenimi dejavniki (OMD) je agencija od novembra lani do danes izplačala 42,5 milijona evrov, za enotno plačilo za površine pa od decembra lani do danes 116,6 milijona evrov. Izdaja odločb za oba ukrepa je, razen posamičnih primerov, že zaključena. Agencija bo sredi aprila začela izdajati odločbe za govedo in za kmetijsko okoljske ukrepe (S)KOP.

ARSKTRP je lani prvič izvajala ukrep sheme šolskega sadja, v katerega je bilo vključenih 340 šol s skupaj skoraj 123 tisoč učenci. Izplačanih je bilo 590 tisoč evrov, kar predstavlja 79-odstoten izkoristek, razdeljenih pa je bilo 517 ton sadja in zelenjave, največ jabolk, hrušk in jagod.

Agencija je varčevala tudi pri svojih stroških, je povedal direktor Benedikt Jeranko.

Agencija upravlja tudi mlečne kvote. Trenutno je aktualna predvsem dodelitev dodatnih mlečnih kvot iz nacionalne rezerve, ki jih bo agencija proizvajalcem z odločbo razdelila v začetku marca, povečanje individualne kvote pa je treba upoštevati pri izpolnjevanju zahtevkov zbirne vloge 2011, zato direktor agencije svetuje, naj prejemniki dodatnih kvot z oddajo zbirnih vlog počakajo do prejema odločbe o dodelitvi dodatnih kvot.

V preteklem letu je agencija racionalizirala tudi lastno poslovanje, tako da je zmanjšala število opravljenih delovnih ur študentskega dela, zmanjšala število organizacijskih enot in posledično je bila manjša potreba po delovnih prostorih, ki so jih zato lahko oddali v najem.

V prihodnjih dneh se bo začelo izpolnjevanje zbirnih vlog in zahtevkov za letos. Bistvenih vsebinskih sprememb ne bo, tudi predvidena sredstva izplačil so podobna lanskim. Agencija je že izvedla izobraževanje za kmetijske svetovalce, prav tako pa so uspešno izvedli preizkus prepustnosti elektronske aplikacije.

Tridesetletnica prvega vpisa

Leta 1981 so se v kmetijsko mlekarsko šolo v Čirčah vpisali prvi dijaki za poklic kmetijec in kmetijski tehnik.

Štefan Oštir

Kranj - Leta 1967 je državna uprava prekinila vpis v izobraževanje na ugledni kmetijski šoli v Poljčah pri Begunjah. Od takrat naprej so se interesenti z območja Gorenjske in drugih krajev ljubljanske kotline vpisovali večinoma na kmetijske šole Grm pri Novem mestu, Šentjur pri Celju in v Maribor.

Zaradi izboljšanja gospodarskega stanja in z njim revitalizacije zadružništva so se že v sedemdesetih letih preteklega stoletja pojavljale želje in zahteve za ponovno uvedbo kmetijskega izobraževanja na območju severozahodne Slovenije. Edina sorodna šola na tem področju je bila takrat Srednja mlekarska šola v Kranju.

Leta 1981 so v vsej Sloveniji uvedli veliko novost v šolstvu, tako imenovano usmerjeno izobraževanje. Šoli v Čirčah pri Kranju so poleg mlekarskega zaupali še kmetijsko izobraževanje. V začetku septembra istega leta se je v prvi letnik vzgojno-izobraževalnih programov kmetijec in kmetijski tehnik vpisalo skupaj 33 fantov in deklet, ki so končali osnovno šolo.

Kolegi iz prvega vpisa v šolo se srečujejo vsaki dve leti. Tokrat se jih je zbralo nekaj manj kot navadno.

Jeseni bodo torej minila že tri desetletja od začetka šolanja prve generacije kmetijske stroke v Čirčah. Vsa leta je dijake in učitelje spremljala želja po povečanju razpoložljivega šolskega prostora. Ta želja se je uresničila 28. marca 2006, ko sta bila na lokaciji šolskega posestva v Strahinju pri Naklem slovesno odprta novo veliko šolsko poslopje in športna dvorana. Sedaj predstavlja Biotehniški center Naklo žarišče široke palete izobraževanja za kmetijstvo in živilstvo ter vzporednih dejavnosti.

Planinski izlet: Begunjščica (2060 m)

Mreža grap

Gora, ki meri dobrih dva tisoč višinskih metrov, ponudi na svoji severni strani pozimi številne zanimive in dokaj varne možnosti za vzpon. Gora je prepletena s številnimi različno zahtevnimi grapami.

Jelena Justin

Če se z Ljubeljske babe ozremo proti zahodu, proti Stolu, se pred nami najprej pokaže Begunjščica na levi strani in v ozadju tudi Vrtača. Med njima je idealno izhodišče za ture v karavanško visokogorje, Zelenica, kjer je odprt povsem nov planinski dom, ki trenutno sicer še nima uporabnega dovoljenja. Severna stran Begunjščice, skrita v skoraj večni senci, je prepletena s številnimi grapami, ki so različno zahtevne, zato v zimskih mesecih nudi številne možnosti za vzpon na vrh. Ne smemo pa pozabiti na njeno plazovitost! V spominu ljudi je še vedno zapisan brutalen plaz z Begunjščice, 11. januarja 1977, ki je bil usoden za štiri dijake in dva profesorja.

Izhodišče vzpona je nekdanji mejni prehod Ljubelj. Do Zelenice oz. zgornje postaje sedežnice se povzpnemo po desni strani smučišča, ali pa zavijemo na urejeno cesto na desni strani. Na tem delu je potrebno nekaj previdnost tam, kjer so nanovo zasajena mlada drevesa, kajti pobočje je plazovito, drevje pa ne ustavi teže snega. Do Zelenice smo potrebovali približno uro in pol.

V Domu na Zelenici si privoščimo kratek počitek, potem se pa usmerimo proti jugu oziroma proti grapi, ki leži tik nad Domom. V spodnjem delu je grapa široka, v srednjem se močno zoži, v vršnem pa spet razširi. Poleti je dostop do grape eno samo ogromno melišče.

Začnemo se vzpenjati po širokem delu grape. Počasi se približujemo stenam, ki zapirajo našo pot. Stene dajejo optično prevaro, kot da se ne da nadaljevati, a na desni se pokaže ozka grapa. Prečimo v desno in nadaljujemo v ozko grapo. V njenem osrednjem delu je žleb, po katerem se vzpenjamo. Sledi, če imamo srečo, s snegom zalit skalni skok, nato pa se grapa spet razširi. Možnosti za sestop na vršni greben je več. Pozorni bodimo le na opasti oz. *vahte*, ki znajo biti čudovito grozljive. Če se bomo na vrhu držali izrazito desno, nas bo plitka grapa pripeljala do začetka Velikega ali Smokuškega plazu. Po kratki stopnji stopimo skoraj direktno na vrh. Do vrha smo z Zelenice potrebovali dve uri.

Osrednja grapa, po kateri smo se vzpeli, je visoka 300 metrov, njena strmina pa je do 45 stopinj. Vsekakor je vzpon po Osrednji ali Centralni grapi, imenovani tudi Žleb ali Ror, zimski plezalni vzpon.

Proti Osrednji ali Centralni grapi / Foto: Jelena Justin

Z vrha je enkraten razgled: Stol, Vrtača, Zelenjak, Palec. Na zahodu se vidijo Julijci s spodnje bohinjskimi gorami in Triglavom, proti jugu pa Jelovica, Dobrča, Sorško polje, Ljubljanska kotlina; jugovzhodno se razprostira Kriška gora s Tolstim vrhom, Storžič, greben Košute itd.

Najudobnejši je sestop po Šentanskem plazu, ki ne preseže naklonine nad 25 stopinj. Z vrha sestopimo po grebenu proti vzhodu, kar predstavlja poletno markirano pot, ki pripelje na Begunjščico čez Kalvarijo s planine Preval. Na drugem sedlu se začne sestop po Šentanskem plazu. Kako hiter bo sestop, je odvisno od snežnih razmer, predvsem naj bo sestop varen. Ob mojem sestopu, ko sem tam nekje na sredi že želela sneti dereze, ker je bil sneg južen, sem spoznala, da je bila odločitev, da jih ne, bistveno pametnejša, kajti zadnjih 50 višinskih metrov je bil sneg trd in pomrznjen. Šentanski plaz se konča pri srednji postaji zeleniške žičnice in od tam nas čaka še sestop do nekdanjega mejnega prehoda, kjer nas čaka zvesti jekleni konjiček.

Opisana tura od gornika zahteva potrebno znanje uporabe zimske opreme in nikar se ture ne lotevajmo brez čelade, cepina in derez!

Nadmorska višina: 2060 m
Višinska razlika: 1010 m
Trajanje: 5 ur
Zahtevnost: ★★★★★

Pogled proti Košuti in Ljubeljski babi / Foto: Jelena Justin

Foto: Jelena Justin

Vršni greben Begunjščice z izstopom iz Osrednje grape

GG mali oglasi
E-POŠTA: malioglasi@g-glas.si, TELEFON: 04 201 42 47
www.gorenjskiglas.si

89.8 91.1 96.3
Gorenjski prijatelj
RADIO SORA
Radio Sora d.o.o.,
Kapucinski trg 4, 4220 Škofja Loka,
tel.: 04/506 50 50, fax: 04/506 50 60,
e-mail: info@radio-sora.si

Je bila res na jedilniku Aleksandra Velikega?

Alenka Bole Vrabec

Kakšna jed? Katera jed? Če bi se odpravili s karavano na Svilno cesto, bi to trdili marsikje v Uzbekistan, v Samarkandu, v Buhari in še kje, kjer radi pripravljajo plov, turško pilav. Menda je veliki vojskovodja naročil svojim kuharjem, naj sestavijo jed, ki bo nasitna, a ne pretežka za njegove bojevnike. Tako trdi legenda. Plov, ki je tudi nekakšna narodna jed, drugače jo pripravijo za svatbo, drugače za slovesnosti ob smrti, spet drugače ob rojstvu otroka in tako naprej, pa je na uzbeških krožnikih zagotovo od 12. stoletja naprej. Najraje jo pripravijo iz jagnječjega mesa:

Jagnječji plov s Svilne ceste

Za 4 - 6 oseb potrebujemo: *1 kg jagnječjega stegna (brez kosti), 4 rdeče korenčke, veliko čebulo, 1 glavico česna, 250 g riža basmati, 5 žlic oljčnega olja, kumino, ostro papriko, lovorov list, sol, poper.*

Očistimo čebulo in korenčke. Čebulo zrežemo na 4 mm debele rezine, korenček nastrgamo v mešalniku. Jagnjetino zrežemo kot za golaž. Riž prelijemo s kropom, da se napne, in dodamo lovorov list. V težki posodi (najboljša je litoželezna) segrejemo olje in na njem pražimo meso, dokler sok ne izpari. Dodamo čebulo in korenček in med stalnim mešanjem pražimo 5 minut. Dodamo začimbe in sol. Na sredo vtisnemo glavico česna. Riž odcedimo, ga dodamo jedi in na vse skupaj prilijemo za dva prsta kropa. Nič več ne mešamo in počakamo, da riž popije vodo. Nato zmanjšamo ogenj, pokrijemo posodo in cmarimo še 10-15 minut. Pokrova ne smemo dvigovati. Ko je jed gotova, jo stresemo v skledo. Obed lahko dopolnimo s kumarično solato, pripravljeno z jogurtom.

Če vam je pot po Svilni cesti prenaporna, se odpravite na francoski jug, v Provanso, ki ima za svoj simbol škržata. Tu vam postrežejo jagnje na najrazličnejše načine. Najbolj aromatično je pečeno stegno, ki je počivalo v marinadi iz provansalskih zelišč.

Če nimate želene mešanice dišavnic, jo lahko sestavite kar sami. V eni vrečici je 50 odstotkov šetraja, 30 origana, 10 timijana in 10 odstotkov rožmarina.

Jagnječje stegno po provansalko

Za 4-6 oseb potrebujemo: *1 in pol kg jagnječjega stegna, oljčno olje, mešanico provansalskih začimb, sol, poper, neolupljeno glavico česna.*

Meso operemo in osušimo. V primeren pekač damo stegno, ga posolimo in popopramo, premažemo z oljem in natremo z mešanico zelišč. Pokrijemo s pokrovom ali folijo in pustimo, da počiva 2 do 3 ure.

Pečico segrejemo na 175 stopinj Celzija. Meso še enkrat premažemo z oljem. V pekač z mesom dodamo še neolupljeno glavico česna. Pečemo pokrito poldrugo uro; snamemo pokrovko ali folijo, da se meso v dobre četrt ure hrustljavo zapeče in nekajkrat prelijemo s sokom. Ko je meso pečeno, počakamo še 10 minut, da se sokovi uležejo in postrežemo. Priloge so lahko najrazličnejše sočne solate, pa tudi kakšen krompirček se lahko znajde na krožniku.

Na Južnem Tirolskem imajo zelo radi

MIZICA, POGRNI SE

Jagnje po fužinarsko

Za 4 osebe potrebujemo: *3 žlice olja, 6 srednje velikih paradižnikov, 4 strte stroke česna, 2 žlici moke, 1 sesekljano čebulo, 500 g pustega ovčjega mesa, 1 ohrovt, 3 paprike, 180 g kisle smetane, četrt l suhega belega vina, 400 g širokih rezancev, 1 rezino nemastne slanine, sol, poper.*

Olje segrejemo, prepražimo na njem čebulo, na koščke narezano slanino in česen ter na kosce narezano meso, pražimo nekaj minut in zalijemo z vinom. Očistimo ohrovt, paradižnik in papriko; ohrovt narežemo na trakove, paradižnik in papriko na kocke. Premešamo in pokrito dušimo.

Po navodilih skuhamo 400 g širokih rezancev na zob. Zmešamo moko in kislo smetano, zgostimo jed in začinimo, odcedimo široke rezance in jih primešamo zelenjavno-mesni mešanici.

Proračun je v javni obravnavi

Skoraj milijon za obnovo starega jedra Bleda, šeststo tisočakov za energetsko sanacijo osnovne šole.

Marjana Ahačič

Bled - Sredi prejšnjega tedna se je začela desetdnevna javna obravnava odloka o proračunu občine Bled za leto 2011. Kot je poudaril župan Janez Fajfar, so glavne usmeritve letošnjega 12,5 milijona evrov vrednega občinskega proračuna razvoj Bleda v vitalno, zeleno alpsko občino in vrhunsko turistično destinacijo ter njeno učinkovito upravljanje in vodenje. Največ investicijskih sredstev, skoraj milijon evrov, občina v proračunu namenja investiciji v projekt Staro jedro Grad, v okviru katerega bodo celovito uredili ulice starega jedra in dveh trgov, in sicer trga pri vaški lipi ter trga pri slaščičarni Šmon. V sklopu ureditve trgov bo tekla še rekonstrukcija Grajske in Riklijeve ceste, na katerih bodo obnovili tudi vodovodno omrežje ter meteorno in fekalno kanalizacijo. Projekt sicer sofinancira Evropski sklad za regionalni razvoj, na Bledu pa načrtujejo, da bo obnova obeh trgov in okoliških ulic končana že do letošnje jeseni.

Sicer pa je v proračunu nekaj več kot šeststo tisoč evrov namenjenih še energetski sanaciji blejske osnovne šole in dodatnih 260 tisoč ureditvi parkirišča ob njej. Tristo tisoč evrov namenjajo ureditvi vaškega jedra na Bohinjski Beli ter dvesto tisoč za urejanje čolnarne v Grajskem kopališču. V načrtu imajo tudi obnovo dveh ambulant v zdravstvenem domu, za kar je v proračunu predvidenih 150 tisočakov, ter energetsko sanacija Vile Zora, stavbe, v kateri je sedež Občine Bled. Zanjo bodo namenili 95 tisoč evrov.

V proračunu je nekaj več kot šeststo tisoč evrov namenjenih še energetski sanaciji blejske osnovne šole in dodatnih 260 tisoč ureditvi parkirišča ob njej.

Občinski svet naj bi sredi prihodnjega meseca proračun tudi sprejel, do tedaj pa se občina, ker do konca lanskega leta proračun za leto 2011 ni bil sprejet, financira na podlagi sklepa o začasnem financiranju.

Igrišče do konca avgusta

Na Sovodnju bodo do začetka novega šolskega leta s pomočjo evropskega denarja zgradili športno igrišče.

Boštjan Bogataj

Gorenja vas, Sovodenj - Agencija za kmetijske trge in razvoj podeželja, ki deluje v sklopu ministrstva za kmetijstvo, je pred dnevi potrdila vlogo Občine Gorenja vas-Poljane po sofinanciranju gradnje Športnega igrišča Sovodenj. "Prejeli smo odločbi za pridobitev nepovratnih sredstev iz programa razvoja podeželja, ki ga sofinancira evropski kmetijski sklad za razvoj podeželja, natančneje ukrep Obnova in razvoj vasi. Denar bo šel za gradnjo športnega igrišča na Sovodnju," pravi Barbara Bogataj, direktorica občinske uprave.

Spomnimo, da je občina na enem od razpisov za sofinanciranje gradnje že sodelovala, vendar uspeha ni bilo. Župan Milan Čadež nam je pred časom povedal, da so z domačim športnim društvom in krajevno skupnostjo dlje časa iskali primerno zemljišče. "Na Sovodnju je veliko mladih, ki si želijo rekreacije, tudi športno igrišče ob šoli ni povsem primerno za izvajanje vseh aktivnosti," je povedal župan, ki je prepričan, da bo igrišče po odprtju še kako živo.

V vasi, kjer je vsega skupaj le 116 prebivalcev, pa bodo igrišče uporabljali krajani vse krajevne skupnosti (skupaj 576 krajanov), tu je tudi podružnična šola in vrtec s skupno sedemdesetimi otroki. Poleg rekreacije naj bi na igrišču organizirali tudi kulturne prireditve. Občina bo po gradnji prejela do 215 tisoč evrov iz evropskega sklada za razvoj podeželja, skupna investicija je še za približno 110 tisočakov višja. Na občini že pripravljajo razpisno dokumentacijo za izbiro izvajalca del, ki se bodo začela odvijati takoj po podpisu pogodbe z najugodnejšim ponudnikom, zaključek del pa je predviden avgusta letos. Igrišče mora imeti uporabno dovoljenje najkasneje konec septembra letos.

HALO - HALO GORENJSKI GLAS
telefon: 04 201 42 00

Naročilo za objavo sprejemamo po telefonu 04/201-42-00, faksu 04/201-42-13 ali osebno na Bleiweisovi cesti 4, v Kranju oz. po pošti - do ponedeljka in četrtka do 11.00 ure! Cena oglasov in ponudb v rubriki: Izredno ugodna.

JANEZ ROZMAN S.P. - ROZMAN BUS, WWW.ROZMANBUS.SI, TEL.: 04/53 15 249: **TRST:** 30. 3.; **BANOVCI:** 11. 4.; **TOPOLŠICA:** 28. 3.: **BIOTERME:** 21. 3.; **GOLI OTOK:** 23. 5.; **MADŽARSKE TOPLICE:** 3. - 6. 3. (pustovanje); 31. 3. - 3. 4. (obletnice); **BANJA VRUČICA:** 24. - 27. 3.; 10. - 13.4. **MEDŽOGORJE:** 7.- 9. 5.; **BERNARDIN:** 13. - 16. 3.; **DUGI OTOK:** 28. 6. - 1. 7.; 1.7. - 8. 7.; 19. - 22. 8.; 19. - 26. 8.; **8. MAREC - PUSTOVANJE:** 8. 3.; **ROGOZNICA:** 16. - 19. 9., 10. - 17. 9. (all-inclusive).

Obvestila o dogodkih objavljamo v rubriki glasov Kažipot brezplačno samo enkrat.

PRIREDITVE

V. Večer kulture

Spodnja Besnica - Kulturno društvo Jože Papler Besnica vabi na V. Večer kulture, ki bo danes, v petek, 25. februarja, ob 19. uri v Kuharjevi Kolodvor galeriji na Pešnici 2 v Sp. Besnici.

IZLETI

Po Pliskini poti in Fabianijevi poti

Šenčur - Turistično društvo Šenčur vabi v nedeljo, 6. marca, na pohodniški izlet po Pliskini poti in Fabianijevi poti. Skupne zmerne lahke hoje bo dobre 3 ure. Prijave in informacije zbira do petka, 4. marca, Franci Erzin, tel. 041/875-812.

Po Jurčičevi poti

Radovljica - Planinsko društvo Radovljica organizira 5. marca tradicionalni pohod po Jurčičevi poti. Izhodišče je Višnja Gora, hoje bo za 4 ure. Prijave sprejemajo po tel.: 031/345 209 ali 531 55 44 v sredo in četrtek od 18. do 19.30.

Kranj - Pohodniki kranjskih upokojencev vabijo na pohod po Jurčičevi poti, ki bo v soboto, 5. marca. Pot bo dolga 4 do 5 ur. Prijave z vplačili sprejemajo v društveni pisarni do srede, 2. marca.

Na Arihovo peč

Kranj - Planinci kranjskih upokojencev vabijo v nedeljo, 6. marca, na pohod na Arihovo peč. Hoje bo za dve uri in pol. Prijave z vplačili sprejemajo v društveni pisarni do srede, 2. marca.

Kamen vrh-Grmada

Kranj - Planinci kranjskih upokojencev vabijo v četrtek, 10. marca, na pohod Kamen vrh-Grmada. Lažje hoje bo za 4 do 5 ur. Prijave z vplačili sprejemajo v društveni pisarni do ponedeljka, 7. marca.

V Novo mesto

Kranj - Kranjski upokojenci vabijo v torek, 15. marca, na turistični izlet v Novo mesto. Prijave sprejemajo v pisarni društva do ponedeljka, 14. marca, oziroma do zasedbe avtobusa.

PREDAVANJA

Naravno zdravljenje - pomoč ženskam po 40. letu

Cerklje - Krajevna organizacija Rdečega križa Cerklje in Društvo bolnikov z osteoporozo Kranj vabita v torek, 1. marca, ob 18.30 v prostore Občine Cerklje na predavanje Naravno zdravljenje - pomoč ženskam po 40. letu. Predavala bo Lucija Vrabič Dežman, dr. med., spec. por. in gin..

Proučevanje Svetega pisma

Kranj - Društvo prijateljev Svetega pisma vabi jutri, v soboto, 26. februarja, ob 9. uri v Dom krajanov Primskovo na proučevanje Svetega pisma z okvirno temo Kaj je delo Sv. Duha. Razgovor bo povezoval John Pedley.

OBVESTILA

Sestanek za zimski tečaj šolanja psov

Jesenice - Kinološko društvo Jesenice vabi na sestanek za zimski tečaj šolanja psov. Sestanek bo v ponedeljek, 28. februarja, ob 18. uri na sedežu Kinološkega društva Jesenice, na Blejski Dobravi 160. Dodatne informacije dobite pri predsedniku Kinološkega društva Branetu Pircu, tel.: 041/666 187.

Meritve tlaka, sladkorja in holesterola

Cerklje - Krajevna organizacija Rdečega križa Cerklje vabi občane na preventivne Meritve krvnega tlaka, sladkorja in holesterola v krvi. Meritve bodo v prostorih občine v Cerkljah v soboto, 5. marca, od 7. do 11. ure. Da bodo meritve potekale brez čakanja, se prijavite po telefonu št. 04/25 22 436 ali po e-pošti rkcerklje1@gmail.com.

Upokojenci vabijo na pustovanje

Naklo - Društvo upokojencev Naklo vabi na pustovanje, ki se bo začelo v torek, 8. marca, ob 16. uri Pri Slavki v Podbrezjah. V vabilo so zapisali, da je treba poleg dobre volje prinesti s seboj tudi maske. Prijave sprejemajo poverjenice društva.

Krvodajalska akcija

Kranj - Območno združenje Rdečega križa Kranj obvešča, da bodo v petek, 4. marca, organizirali krvodajalsko akcijo. Razpored odhodov avtobusov v Splošno bolnišnico Jesenice je sledeč: 6.30 - KO RK Podbrezje - AP Podbrezje; 7.30 - KO RK Bela Bašelj - vse AP Bela - Bašelj; 9.00 - KO RK Struževo - AP Struževo; 10.00 - KO RK Podblica - AP Podblica.

Občna zbora

Gozd Martuljek - Planinsko društvo Gozd Martuljk vabi na letni občni zbor društva, ki bo jutri, v soboto, 26. februarja, ob 19. uri v krajevnem domu v Gozdu Martuljku.

Preddvor - Društvo upokojencev Preddvor vabi na zbor članov društva, ki bo v soboto, 5. marca, ob 15. uri v dvorani Doma krajanov v Preddvoru. Udeležbo potrdite do 1. marca na gms 040/240 413 - Majda.

PREDSTAVE

Micki je treba moža

Smlednik - Dramska skupina kulturno umetniškega društva Pod lipo Adergas bo v nedeljo, 27. februarja, ob 18. uri gostovala s kmečko veseloigro Vinka Koržeta Micki je treba moža v Kulturnem domu v Smledniku.

Tartuffe 2011

Jesenice - V Gledališču Toneta Čufarja Jesenice bo danes, v petek, 25. februarja, ob 19.30 predstava dijakov EGSŠ Radovljica Tartuffe 2011.

Markolfa

Dovje - Kulturno društvo Rudija Jedretiča Ribno vabi jutri, v soboto, 26. februarja, ob 19. uri v Kulturni dom na Dovje na ogled komedije z naslovom Markolfa.

Več na www.gorenjskiglas.si/Kažipot

GG mali oglasi
E-POŠTA: malioglasi@g-glas.si, TELEFON: 04 201 42 47
www.gorenjskiglas.si

LOTO

Rezultati 16. kroga - 23. februarja 2011
5, 6, 9, 21, 28, 36, 37 in 18

Lotko: **8 8 7 0 3 1**
Loto PLUS: **13, 25, 26, 27, 29, 30, 33 in 4**

Sklad 17. kroga za Sedmico: **250.000 EUR**
Sklad 17. kroga za Lotka: **100.000 EUR**
Sklad 17. kroga za PLUS: **280.000 EUR**

OSMRTNICA

V neizmerni žalosti sporočamo vsem sorodnikom, prijateljem in znancem, da nas je v 53. letu starosti za vedno zapustil naš dragi

MILAN KORDEŽ

iz Kranja

Pogreb dragega pokojnika bo jutri, v soboto, 26. februarja 2011, ob 13. uri na Mestnem pokopališču v Kranju. Žara bo na dan pogreba od 10. ure dalje v poslovilni vežici na tamkajšnjem pokopališču.

Vsi njegovi

WWW.GORENJSKIGLAS.SI

Avtor je desetletni Riko, uspešen in hiter športnik, a počasen bralec in zapisovalec. Slikanica je opremljena posebej za otroke z bralnimi težavami: primeren kontrast med črkami in ozadjem, preprosta pisava, vrstice so dovolj razmaknjene, posebej so obarvane črke (b, d, g, p), ki jih otroci največkrat zamenjujejo. Slike je narisal Rikov prijatelj, desetletni Jadran Hohnjec.

Slikanica za otroke, ki imajo težave z branjem

Redna cena: 19,90 EUR
Če jo kupite ali naročite na Gorenjskem glasu, je cena le **16 EUR** + poštnina.

Knjigo lahko kupite na Gorenjskem glasu, Bleiweisova cesta 4 v Kranju, jo naročite po telefonu 04/201 42 41 ali na: narocnine@g-glas.si.

Gorenjski Glas

Kuharske bukve, 160 let stara knjiga, ni le zbirka 200 receptov, temveč tudi dokument, ki pričara duha preteklega časa. Uživali boste v starem slovenskem jeziku, besedah, ki so že skoraj pozabljene in ne bodite začudeni, če vam bo ob listanju knjige kar zadišalo po kuhinji vaše prapraprababice, ki je v stari kmečki peči pekla kruh. Pri kuhi bodite pozorni le na sestavine, mere in teže, v pomoč vam bo slovarček na koncu knjige.

Trda vezava, 340 strani. Redna cena knjige je 19,90 EUR. Če knjigo kupite ali naročite na Gorenjskem glasu, je cena le 17 EUR + poštnina.

Knjigo lahko kupite na Gorenjskem glasu, Bleiweisova cesta 4 v Kranju, jo naročite po tel. št.: 04/201 42 41 ali na: narocnine@g-glas.si.

Gorenjski Glas

domplan

Domplan d.d., Bleiweisova 14, 4000 Kranj
nepremičnine **M** 041 647 433
geodetske storitve **M** 031 695 484
T 04/ 20 68 700, **F** 04/20 68 701
I www.domplan.si, **E** Domplan@domplan.si

Izvedba celovitih geodetskih storitev po ugodnih cenah:
- geodetski načrti
- ureditev meje (dela meje)
- izravnava meje
- parcelacije (delitev, združitev)
- označitev meje v naravi
- evidentiranje zemljišča pod stavbo
- sprememba bonitete zemljišča
- vpis stavbe in dela stavbe v kataster stavb
- zakoličbe objektov, komunalnih vodov, cest
- komasacije stavbnih zemljišč

Pokličite nas na telefon 031/695-484ali se oglasite na sedežu podjetja!

STANOVANJE PRODAMO

Kranj, Vodovodni stolp, trisobno v III. nadstr., l. izgr. 1965, obnovljeno l. 2005 (kopalnica, WC, CK na plin) vpisano v ZK, klet, balkon, cena 125.000,00 EUR.

Kranj, bližina avtobusne postaje, enosobno v mansardi (5. nadstr.), v izmeri 44 m2, l. izgr. 1964, delno prenovljeno l. 2005 (kuhinja, spalnica) cena 65.000,00 EUR.

Tržič, staro mestno jedro, trisobno v 3. nadstr. izmere 64,00 m2, l. izgr. 1910. delno prenovljeno l. 2005 (tlaki, okna, CK na olje), balkona ni, v ceni je tudi garaža velikosti 6x3 m2, ki je v isti stavbi, cena 84.000,00 EUR.

Preddvor, enosobno v mansardi izmere 48,00 m2, v hiši so samo štiri stanovanja, l. izgr. 1960, stanovanje izdelano l. 1991, CK, cena 77.500,00 EUR.

HIŠA - ODDAMO V NAJEM

Predoslje, starejša kmečka hiša, pritličje v izmeri 96 m2 (opremljena bivalna kuhinja, dnevna soba s pečjo, spalnica in kopalnica z WC), l. izgr. 1930, delno prenovljena 1995, ogrevanje klasično, cena 380,00 EUR + 85,00 EUR fiksni stroški (elektrika, voda, smeti) + 1x varščina, vseljivo takoj.

HIŠE - PRODAMO

Kranj, staro mestno jedro, enonadstropna s 120 m2 stanovanjske površine na parceli velikosti 262 m2, l. izgr. 1935, prenovljena l. 2002 - okna, vse instalacije, kopalnica, CK na olje, dvorišče, kjer je možno parkiranje za dva avtomobila, terasa s 115 m2 vrta, cena 175.000,00 EUR.

Žiri, v centru mesta, visokopritlična tlorisa 10x8 m2 na parceli velikosti 477 m2, l. izgradnje 1937, lepo vzdrževana na zelo sončni lokaciji, CK na olje, vsi priključki, cena 144.000,00 EUR.

Kranj, Kokrica, visokopritlična tlorisa 10x8 m2 na parceli velikosti 857 m2, l. izgr. 1955, v celoti podkletena, garaža, CK na olje, v mansardi še delno neizdelana, zelo lepa lokacija, cena 215.000,00 EUR.

Trstenik, na izredno lepi sončni lokaciji, medetažna s 300 m2 uporabne stanov. površine na parceli velikosti 1144 m2, l. izgr. 1999, cena 399.000,00 EUR, v kateri je vključena tudi vsa oprema izdelana po meri.

POSLOVNI PROSTOR - PRODAMO

Kranj, Savska cesta, tlorisa 364 m2 na parceli velikosti 884 m2, l. izgr. 1959, višina stropa 5m, objekt je možno uporabljati za različne dejavnosti, urejen dostop in lastno parkirišče, cena 160.000,00 EUR.

Tržič, v centru mesta na glavni ulici, pritličje v izmeri 30 m2, l. izgr. 1900, že delno prenovljen, primeren za neživilsko trgovino, cena 25.000,00 EUR.

PARCELA - PRODAMO

Kranj, proti Naklemu, v industrijski coni v izmeri 5957 m2 za proizvodnjo, skladišča, parkirišče, cena 144 EUR/m2 in še pribl. 18 EUR/m2 za komunalni prispevek.

Novo!
Kakšno telefonsko številko imata tast in tašča? Kako je ime kolegici, ki si mi jo predstavila zadnjič? Kdo je že ta prijazni gospod, ki me je tako lepo pozdravil? Včasih nam jo spomin lahko pošteno zagode. Sedaj je konec pozabljivosti, saj je tu praktična knjiga z vajami, da bodo možgani prišli nazaj v vrhunsko formo. Vaje so preproste, a učinkovite, dodane so tudi zvijače za boljše pomnjenje.

Redna cena knjige je 12,90 EUR. Če knjigo kupite ali naročite na Gorenjskem glasu, je cena le **10 EUR** + poštnina.

Knjigo lahko kupite na Gorenjskem glasu, Bleiweisova 4 v Kranju, jo naročite po tel.: 04/201 42 41 ali na: narocnine@g-glas.si. Mimogrede: ali na pamet veste PIN kodo za dvig gotovine na bankomatu?

Gorenjski Glas

Radio Triglav®
Radio Triglav Jesenice, d.o.o., Trg Toneta Čufarja 4, Jesenice
Gorenjska 96 MHz
RADIO ZA RADOVEDNE

50 let LU
Ljudska Univerza Škofja Loka
Podlubnik 1a
4220 Škofja Loka
tel.: 04 / 506 13 00
fax: 04 / 512 08 88
www.lu-skofjaloka.si

UNIVERZA NA PRIMORSKEM
FAKULTETA ZA MANAGEMENT KOPER

razpisuje v Škofji Loki
visokošolski strokovni študijski program
1. stopnje:

MANAGEMENT - redni in izredni študij
Redni študij bo potekal večinoma dopoldne in je zato namenjen zgolj nezaposlenim, izredni študij pa bo potekal popoldne; vpis je možen v prvi in drugi letnik rednega ter vse tri letnike izrednega študija.

INFORMATIVNI DAN
bo v petek, 25. februarja, ob 17. uri v prostorih Ljudske univerze Škofja Loka, Partizanska 1 (bivša vojašnica).

Na informativnem dnevu bo možno dobiti tudi informacije o podiplomskem študiju, kjer bo, predvidoma, ponovno možna vključitev redno zaposlenih v redni (torej brezplačni) študij, ki poteka izključno ob popoldnevih.

Informacije: Ljudska univerza Škofja Loka, 506-13-70 ali www.fm-kp.si

Mali oglasi

tel.: 201 42 47
fax: 201 42 13
e-mail: malioglasi@g-glas.si

Male oglase sprejemamo: **za objavo v petek - v sredo do 14.00 in za objavo v torek do petka do 14.00!** Delovni čas: **ponedeljek, torek, četrtek, petek neprekinjeno od 7. do 15. ure, sreda od 7. do 16., sobote, nedelje in prazniki zaprto.**

NEPREMIČNINE

STANOVANJA

PRODAM

ENOSOBNO stanovanje, novo, na Planini v Kranju s parkiriščem, ☎ 051/787-472 11000930

ODDAM

OPREMLJENO stanovanje v Kranju, samskemu moškemu, ☎ 041/715-148 11000998

FESST, d. o. o., nepremičninska družba, Koroška c 2, Kranj, Telefon: 236 73 73 Fax: 236 73 70 E-pošta: info@fesst.si Internet: www.fesst.si

SOBO v hiši pri Kranju, samski osebi, nekadilcu, ☎ 031/805-412 11000962

STANOVANJE v pritličju hiše v bližini Kranja, ☎ 041/929-652, po 14. uri 11000948

HIŠE

PRODAM

DVOSTANOVANJSKO hišo z vrtom, dve garaži, v Kranju, možno tudi polovico, cena 280.000 EUR ali po dogovoru, ☎ 04/23-25-059 11000909

STAREJŠO hišo, na Visokem pri Kranju, obnovljena, zemljišča 230 m2, ☎ 040/322-309 11000520

POSESTI

NAJAMEM

KMETIJSKO zemljišče, njivo, travnik ali pašnik, ☎ 051/712-764 11000969

NJIVO ali travnik, Kranj - Škofja Loka ali Kranj - Medvode, dober plačnik, ☎ 041/711-691 11000946

gekkoprojekt nepremičnine
Britof 79A, 4000 Kranj
info-nep@gekkoprojekt.si
www.gekkoprojekt.si
04 2341 999
031 67 40 33

NJIVO ali travnik na relaciji Kranj - Vodice, ☎ 041/851-096 11000996

POSLOVNI PROSTORI

KIOSK s hitro prehrano v Kranju prodam ali oddam v najem, ☎ 041/756-737 11000584

ODDAM

POSLOVNE PROSTORE v IOC na Savski cesti v Kranju (bivša Trenča), velikosti od 260 do 1.200 m2, cena 2,95 eur/m2, ☎ 041/426-898 11000264

POSLOVNI prostor na Koroški cesti v Kranju, ☎ 041/361-100 11000480

OSTALO

PRODAM

BRUNARICO 3 x 5 m, montažno, razstavljeno, ☎ 041/637-100 11000973

MOTORNA VOZILA

AVTOMOBILI

PRODAM

AUDI A4, 2.0 tdi, letnik 2005, kupljen v Sloveniji, ☎ 041/533-250 11000975

VW golf II. in golf III., oba dizel, ☎ 031/271-151 11000925

AVTODELI IN OPREMA

PRODAM

4 NOVE, avtomobilske gume continental, 195/65 R15, cena po dogovoru, ☎ 04/59-58-681, 041/971-250 11000958

GUME - platišča za različne avte, akumulatorji, preizkušeni že od 10 EUR naprej, od 40 - 135 Ah, ☎ 041/722-625 11000590

TEHNIKA

PRODAM

BARVNI televizor, ☎ 051/427-576 11000978

PRETVORNIK za digitalni signal, ☎ 031/246-435 11000963

GRADBENI MATERIAL

GRADBENI MATERIAL

PRODAM

STREŠNO kritino špičak z dvema "kavloma" in Novoteks Novo mesto, ☎ 04/25-60-223, 031/840-266 11000992

STAVBNO POHIŠTVO

PRODAM

KOVINSKA dvižna garažna vrata na daljinski pogon, mere 250 x 200 cm, ☎ 041/264-926 11000981

KURIVO

PRODAM

DRVA - metrska ali razžagana, možna dostava, ☎ 041/718-019 11000502

BUKOVA drva, cena 55 EUR, mešana drva, cena 40 EUR, možnost razreza in dostave, ☎ 040/338-719 11000503

BUKOVA, razžagana drva in gozdarski traktor fudži T30, ☎ 031/561-707 11000927

SUHE hrastove deske, debeline 52 in 33 mm, cca 2 m3, ☎ 031/227-261 11000934

STANOVANJSKA OPREMA

POHIŠTVO

PRODAM

KUHINJO, rjave barve in več sobnih vrat, za simbolično ceno, ☎ 04/25-03-126 11001015

PODARIM

OMARICO za čevlje, ☎ 051/427-576 11000995

OGREVANJE, HLAJENJE

PRODAM

SOLARNI bojler, 300 litrov, rabljen, ☎ 031/225-267 11001011

VRTNA OPREMA

PRODAM

VRTNO mizo in klopi, novo, masivni les, cena 300 EUR, ☎ 041/369-014 11001014

GLASBILA

PRODAM

DIATONIČNO harmoniko Prostor, uglasitev Cis, Fis, Ha, glasilke Tip amano, stara 3 mesece, kot nova, močan zvok, s kovčkom, cena po dogovoru, ☎ 041/535-033 11001004

RABLJENO harmoniko B.ES.AS, ugodno, ☎ 04/23-12-101, 040/244-823 11000993

KNJIGE, PUBLIKACIJE

PODARIM

REVIJO Ognjišče, letnik 2010, vse številke, ☎ 040/527-025 11000938

UMETNINE, NAKIT

PRODAM

2 SLIKI (akvarela) Dore Plestenjak, sliko (olje na platno) ak. slikarja A. Tomazina in sliko (olje na platno, "Breze") ak. slikarja M. Belca, ☎ 041/250-650 11001009

TAPISERIJE različnih velikosti, oblik, motivov, ☎ 040/567-544 11000655

STARINE

KUPIM

ZBIRAM stare razglednice in vojaške predmete - čelade, uniforme, bajonete, medalje, fotografije, int. (stare nad 50 let), ☎ 031/854-521 11000537

OBLAČILA IN OBUTEV

PRODAM

NOVO, belo, dekliško obhajilno obleko, ☎ 041/934-138 11000797

ŽENSKO obleko št. 38, primerno za birmo ali poroko v beli - krem barvi ter dekliško za obhajilo ali družico, ☎ 031/555-145 11000945

OTROŠKA OPREMA

PRODAM

OTROŠKO posteljico, lepo ohranjeno, z vložkom, cena 30 EUR, ☎ 04/25-72-236, 031/641-868 11000961

OTROŠKO gorsko kolo Schwinn, od 6 do 12 let, lepo ohranjeno, cena 20 EUR, ☎ 04/59-57-583, 040/394-076 11000971

MEDICINSKI PRIPOMOČKI

OČALA na recept, okulistični pregledi, kontaktne leče, popusti za upokojence in zavarovance Vzajemne. Optika Aleksandra, Qlandia Kranj, C. 1. maja 77, 04/234-234-2, ☎ www.optika.si 11000941

KMETIJSTVO

KMETIJSKI STROJI

PRODAM

KOSILNICO Buher in Muta Gorenje ter zapravljivček, ☎ 051/213-206 11000928

NAKLADALKO Deutz fahr, 25 kubična, 11 nožev, zračne zavore, ☎ 041/687-523 11000935

SADILEC za krompir, avtomatski ter osipalnik, ☎ 040/616-387 11000987

SEKULAR za žaganje drva s koritom in mizo, ☎ 04/20-46-578, 031/812-210 11000955

STOL za stiskanje butar, stabilna in trdna konstrukcija, teža 7.5 kg, stisk. z škripcem, ☎ 040/383-733 11001016

TRAKTORJI Steyr, vitli, cepilci, motorne žage Jonsered na zalogi, dostava brezplačna Smrekca center Žabnica, ☎ 04/25-51-313 11000716

KUPIM

HU 4 ali HU 6, hidravlični nakladalec gnoja in mešalec za gnojevko, ☎ 04/25-21-360 11000953

SADILEC sadik (zelje) in sadilec čebulčka, ☎ 04/51-82-643 11000960

TRAKTOR Zetor, Ursus ali IMT fergusson, ☎ 070/521-564 11001001

PRIDELKI

PRODAM

BELI in rdeče jedilni krompir, primeren za sajenje, ☎ 04/25-21-739, 041/894-493 11000991

DOMAČO mast, ocvirke in klobase, ☎ 031/864-145 11000997

HRUŠEVO žganje, steklenično, cena 5,50 EUR/l, ☎ 040/908-242 11000829

Nove cene za odkup smreke. Pokličite Cirles v Preddvor, tel.: 041 629 415 ali 041 422 067.

Cirles d.o.o., Tugalice 21, 4205 Preddvor

JABOLKA, jabolčni sok, kis, suho sadje, kmetija Matijovc Jeglič, Podbrezje 192, ☎ 04/53-31-144 11000877

JABOLKA, jonagold, voščenke, neškropljena, ☎ 04/25-51-225 11000940

JABOLKA iz naravi prijazne pridelave ter jabolčni sok, kis in krhlje, Markuta, Čadovlje 3, Golnik, ☎ 04/25-60-048 11000950

KROMPIR, beli jedilni, ☎ 031/328-365 11000980

SILAŽNE bale, ☎ 031/617-833 11000933

ŠTAJERSKO buteljčno vino, beli pino (burgundec), 7.5 dcl/kom cena 12 EUR, ☎ 04/20-42-397 11000994

VINO - cviček, integrirana pridelava, v rinfuzi ali ustekleničen, z dokumentacijo, ☎ 031/206-874 11000931

VZREJNE ŽIVALI

PRODAM

2 TELICI LS pasme, stari 1 leto, pašni, ☎ 031/653-175 11000957

5 MESECEV stare zajce in zajklje za nadaljnjo rejo, ☎ 041/846-937 11000974

7 MESECEV brejo telico simentalko, ☎ 04/53-36-792 11000970

BELE piščance brojlerje za nadaljnjo rejo, ☎ 041/203-564 11001013

BIKCA simentalca, starega 3 mesece, ☎ 04/25-21-024 11000977

BREJO kravo belgijski plavi, staro 3 tedne, ☎ 041/357-678 11000951

ČB BIKCA, starega 14 dni, ☎ 041/962-860 11000932

ČB BIKCA, starega 10 dni, ☎ 041/386-871 11000936

ČB BIKCA, starega 7 dni, ☎ 04/25-71-548, 040/800-278 11000976

ČB BIKCA 10 dni starega, ☎ 040/750-993 11000985

JAGNJETA za zakol ali nadaljnjo rejo. Možna tudi dostava., ☎ 041/566-421 11000983

JAGNJETA, zelo ugodno, ☎ 041/548-038 11000989

NESNICE - rjave, grahaste, črne tik pred nesnostjo. Brezplačna dostava na dom. Vzreja nesnic Tibaot, ☎ 02/58-21-401 11000944

PUJSKE, težke okoli 35 kg, možna dostava, ☎ 040/953-468 11001012

RJAVE jarkice, v začetku nesnosti, Stanonik, Log 9, Šk. Loka, ☎ 041/694-285 11000891

TELIČKO simentalko, staro 14 dni, ☎ 04/53-33-875 11000947

TELIČKO simentalko, A kontrola, staro 14 dni, ☎ 04/57-67-630, 041/655-969 11000968

TELIČKO, pasme LS, staro 10 tednov, ☎ 041/528-566 11000999

TELIČKO ciko, staro 3 mesece, ☎ 041/603-208 11001002

ZAJKLJE in zajca, ☎ 04/51-20-384, 031/243-262 11000966

ZAJKLJO, brejo, ☎ 04/25-25-560 11000959

KUPIM

5 BIKCEV simentalcev, starih 14 dni do 130 kg, ☎ 041/738-132 11000954

BIKCA simentalca ali mesne pasme, starega do 10 dni, ☎ 041/503-623 11000965

BIKCA simentalca, starega do 10 dni, ☎ 031/687-062 11000982

BIKCA simentalca, težkega od 200 kg dalje, ☎ 041/929-310 11001000

BIKCA, mesne sorte, starega do 14 dni, ☎ 031/669-284 11001003

BIKCE in teličke, stare od enega tedna naprej ter bike ali telice ter krave, ☎ 051/372-468 11000988

KOBILO vozno in pleme A ali B, ☎ 04/53-33-484 11000956

ODKUPUJEMO krave, telice, bike - za izvoz, plačilo takoj, Smrekca center, d.o.o., Žabnica, ☎ 04/25-51-313 11000500

TELETA bikca za pitanje, mesne pasme, starega 10 dni, ☎ 040/215-667 11000939

OSTALO

PRODAM

HLEVSKI gnoj, ☎ 031/875-730 11000984

VEČJO količino uležanega hlevskega gnoja, ☎ 04/25-22-569, 031/474-211 11000964

ZAPOSLITVE (m/ž)

NUDIM

FAST FOOD Pinki išče dekle ali fanta za prodajo hitre hrane. Krpič Sašo s.p., Poštna ul. 3/a, Kranj, ☎ 041/662-626 11000942

GOSTILNA Belšak - Slavkov dom, Golo Brdo 8, Medvode, zaposli kuharja, ☎ 01/36-11-242 11000781

ZAPOSLIMO kuharja ali kuharja picopeka. Laterum, d.o.o., Grad 15, Cerklje, ☎ 031/771-396 11000897

KOMERCIALIST otroških igral - terensko delo. Pisne prošnje z življenjepisom pošljite na naslov FLORA, d.o.o., Zg. Bitnje 133, 4209 Žabnica 11000893

TELEFONSKI studio (prijetni delovni pogoji) v Kranju išče izkušenega telefonista-ko. Baldrijan, d.o.o., Ul. M. Vadnova 19, Kranj, 0590/41/575, ☎ 040/415-556 11000972

ZAPOSLIMO visoko motivirane, samozavestne, profesionalne prodajalce za prodajo projekta v vrednosti 2.600,00 EUR. Posredništvo Zdene Brovč s.p., Virmaše 170, Škofja Loka, ☎ 040/304-270 11000937

DELO dobi čistilka, Gostišče Klub Kovač, Glavna cesta 1, Naklo, ☎ 031/339-003 11000801

IŠČEMO pedikerko za delo v kozmetičnem salonu v Kranju. Izključno pisne prošnje z življenjepisom pošljite na e-naslov: sonce@studiosonce.com ali po pošti na Tag Trade d.o.o., Hotemaže 55, 4205 Preddvor 11001005

IŠČEM

DELO - inštruiram matematiko za gimnazije in srednje šole, Kranj in okolica, ☎ 041/736-894 11000979

DELO - pomoč v gospod. - čiščenje, likanje, varstvo otrok, pomoč starejšim, imam izkušnje, ☎ 051/428-551 11000528

DELO - Duo "DI" z narodnozabavno glasbo na ohcetih, obletnicah in zabavah, ☎ 031/595-163 11000700

DUO Rolo išče delo na zabavah, porokah z domačo in zabavno glasbo, ☎ 041/224-907 11000967

DELO - mlajša upokojenka (gostinka) v planinski koči ali počitniškem domu, ☎ 051/231-897 11000926

DELO - voznik B, C kat. za nekaj ur dnevno, razvoz ali dostava, ☎ 051/605-303 11001007

STORITVE

ODDAM

RENT- A - KOMBI : potniški 8+1 in tovorni, Rondo trade, d.o.o., Kidričeva 51, Šk. Loka, ☎ 040/942-912 11000563

NUDIM

ASTERIKS SENČILA, Rozman Peter, s. p., Cesta na Loko 2, 4290 Tržič, ☎ 59-55-170, 041/733-709; žaluzije, roloji, rolete, lamelne zavese, plise zavese, komarniki, markize, www.asteriks.net 11000504

ADAPTACIJE, novogradnje od temelja do strehe. Notranje omete, fasade, kamnite škarpe, urejanje in tlakovanje dvorišč, z našim ali vašim materialom, Gradton, d.o.o., Valjavčeva ulica 8, Kranj, ☎ 041/222-741 11000752

ADAPTACIJE, vsa gradbena dela, notranje omete, fasade, adaptacije, tlakovanje dvorišča, ograje, kamnite škarpe in dimnike, kvalitetno, hitro in poceni. SGP Beni, d. o. o., Struževo 7, Kranj, ☎ 041/561-838 11000808

ADAPTACIJE, novogradnje, notranji ometi, fasade, betonske in kamnite škarpe, tlakovanje dvorišč, z našim ali vašim materialom, Babič Miloš s.p., Hraše 24, Lesce, ☎ 041/622-946 11001006

BELJENJE stanovanj, kitanje sten, barvanje vrat in oken, odstranjevanje tapet, antiglivični premazi. Kvalitetno in ugodno. Pavec Ivan s.p., Podbrezje 179, Naklo, ☎ 031/392-909 11000952

FLORIJANI, d. o. o., C. na Brdo 41, Kranj izvaja vsa gradbena dela od temeljev do strehe, adaptacije, omete, omete fasad, kamnite škarpe, tlakovanje dvorišč, ☎ 041/557-871 11000506

GRADBENIK REXHO, d. n. o., Adergas 13, Cerklje, izvaja od temeljev do strehe, notranji ometi, vse vrste fasad, kamnite škarpe, adaptacije, urejanje in tlakovanje dvorišč, ☎ 041/589-996 11000013

IZDELAVA podstrešnih stanovanj po sistemu Knauf, montaža strešnih oken Velux in polaganje laminatov, izd. brunaric in nadstreškov, Damjan Mesec, s. p., Jazbine 3, Poljane, ☎ 041/765-842 11000222

NUDIMO VAM obrezovanje sadnega drevja in trte, Branko Gašperšič, s.p., Šorlijeva ul. 19, Kranj, ☎ 040/993-406 11000521

STROKOVNE inštrukcije angleščine, nemščine in slovenščine - za vse stopnje. Mirjana Trbič s.p., Žanova ul. 34, Kranj, ☎ 041/656-053 11001010

ZASEBNI STIKI

MLAJŠI moški si želi iskrene, trajne ljubezni. Odgovorite, ne bo vam žal, ☎ 041/959-192 11000077

ŽENITNA posredovalnica Zaupanje, brezplačno za mlajše ženske, ugodno ostale, ☎ 031/836-378 11000076

OBVESTILA

LOVSKO kinološko društvo Gorenjske organizira šolanje lovskih psov ISP-VP 1. Tečaj se bo začel 4. marca 2011, ob 17. uri na društvenem vadbišču v Bitnjah., ☎ 040/624-078, Jure, jure.rihtarsic@gmail.com 11000949

RAZNO

PRODAM

LEPE velikonočne prtičke z jagenjčki in rožami - polno vezenje, z lepo čipko, ☎ 031/621-858 11001008

PASJO hišico, večjo, izolirano, malo rabljeno, ☎ 040/244-758 11000929

ROČNI voziček "na derco" ter smrekove in hrastove plohe, ☎ 031/511-102 11000990

SOBNO kolo, navadno kolo, vrtno gugalo, 380 lit. skrinjo in še kaj za simbolično ceno, ☎ 030/619-628 11000986

ZAHVALA

V 78. letu starosti nas je zapustil dragi ata, deda in brat

Franc Luznar

p. d. Torkov Francelj iz Delnic

Iskreno se zahvaljujemo vsem sorodnikom, sosedom, posebej Marici, znancem in prijateljem za izrečeno sožalje, podarjeno cvetje in sveče. Še posebej se zahvaljujemo dr. Janezu Koprivcu za ves trud in prizadevanje pri zdravljenju. Hvala dr. Štefki Križnar za poslovilni govor in gospodu župniku Jožetu Stržaju za lepo opravljen pogrebni obred ter pogrebni službi Hipnos. Vsem imenovanim in neimenovanim še enkrat iskrena hvala.

Žalujoči vsi njegovi
Delnice, 16. februarja 2011

Srce je omagalo,
tvoj dih je zastal,
a nate spomin
bo večno ostal.

ZAHVALA

Ob slovesu od naše drage žene, mame, stare mame, sestre, tete in tašče

Ane Janežič

rojene Novak

se iskreno zahvaljujemo vsem sorodnikom, sosedom, prijateljem in znancem za izraze sožalja, darovane sveče in cvetje. Zahvaljujemo se dr. Arneževi, zdravnikom in osebju Splošne bolnišnice Jesenice, dr. Beleharju, sestri Bernardi ter kaplanu g. Jožetu Pojetu za darovano pogrebno mašo. Enaka zahvala gre tudi zvonarjem, pevcem, trobentaču in pogrebni službi Pogrebnik. Vsem, ki ste jo imeli radi in ste jo pospremili na njeni zadnji poti, iskrena hvala.

Žalujoči vsi domači

Delo, skromnost in trpljenje
tvoje je bilo življenje.
Tvoj dom ovila je tišina,
za tabo ostala je praznina.

ZAHVALA

V 72. letu nas je zapustila draga mama, stara mama, sestra, teta in tašča

Marija Zorman

roj. Kuhar, p. d. Thovnikova mama s Praprotne Police

Iskreno se zahvaljujemo vsem sorodnikom, prijateljem, sosedom, sovaščanom in znancem, ki ste nam ob težkih trenutkih stali ob strani, izrekli ustna in pisna sožalja. Iskrena hvala za podarjeno cvetje, sveče in svete maše. Zahvaljujemo se Bolnišnici Golnik, dr. Trillarjevi, zahvala g. župniku Slavku Kalanu za lepo opravljen pogrebni obred, pevcem M.C.P.Z. iz Adergasa za lepo petje, trobentaču za zaigrano Tišino, nosačem ter pogrebni službi Pogrebnik. Zahvala tudi ge. Mihaeli, podjetju Stare Transport in M Hotelu. Vsem imenovanim in neimenovanim, ki ste jo v tako velikem številu pospremili na njeni zadnji poti, še enkrat iskrena hvala.

Žalujoči sinovi Jože, Vilko in Slavko z družino
Praprotna Polica, 5. februarja 2011

V SPOMIN

V torek, 22. februarja, je minilo leto, odkar nas je mnogo prezgodaj zapustil dragi mož, oče, zet

Milan Pelzel

iz Stražišča

Zahvaljujemo se vsem, ki postojite ob grobu in prižigate svečke.

Vsi njegovi

ZAHVALA

V 101. letu starosti se je od nas poslovila draga mama

Marija Lokar

iz Kranja, Gorenjesavska 50,
roj. Mravlje v Sr. Brdu pri Vrhu Sv. Treh Kraljev

Zahvaljujemo se vsem, ki ste se poklonili njenemu spominu, izrazili sožalje, podarili cvetje in sveče ter jo z nami pospremili na njeni zadnji poti. Posebej se zahvaljujemo gospem negovalkam Doma upokojencev iz Kranja za skrbno nego in človeško toplino, dr. Jerajevi in patronažnim sestram za obiske na domu ter župniku gospodu Bojanu Likarju za lep obred in tolažbo ob slovesu. Hvala vsem, ki ste našo mamo spoštovali in jo imeli radi.

Hčerka Ana in sin Karl z družinama ter družina pokojnega sina Jožeta

ZAHVALA

Prazen dom je in dvorišče,
naše oko zaman te išče,
ni več tvojega smehljaja,
utihnil je tvoj glas,
bolečina in samota sta pri nas.

ob smrti

Danijele Košnik

roj. Krek, 10. 2. 1948

Ob težkem in bolečem slovesu se iz srca zahvaljujemo vsem sorodnikom, prijateljem, sosedom, sodelavcem in vsem, ki ste jo spoštovali in imeli radi, za sožalja, besede tolažbe, podarjene sveče, cvetje in spremstvo na njeni zadnji poti.
Naj vam naša Dani ostane v lepem in trajnem spominu!

Mož Rajko, hčerki Damijana s Pavletom in Darja z Robertom, sin Rajko - Boris z ženo Tanjo, vnuki Alen, Ajda, Maša, Tjaša, Anže, Domen, sestri Joži in Metoda z družinama ter brat Miran Šenčur, Kamnik, Komenda, februar 2011

ZAHVALA

Jaz sem že osvojil vrh,
na katerega vi še plezate,
zato ne žalujte, moji dragi,
jaz sem svoje delo dokončal.

Ob boleči izgubi dragega moža, očeta in brata

Lojzeta Tolarja

Njegova življenjska pot je povezovala, spodbujala in se dotaknila mnogih ljudi.

Prav vsem smo hvaležni, da ga s tako toplino nosite v svojih srcih.

Notarjevi iz Podlonka
in Lukovi iz Prtovča

ZAHVALA

Cvetko Štrukelj

1953 - 2011

Ob boleči in prerani izgubi našega dragega Cvetkota Štruklja, skrbnega in ljubečega moža, očeta, dedka, brata in sina se najtopleje zahvaljujemo vsem prijateljem in sorodnikom, ki so nam v težkih dneh stali ob strani. Toplo zahvalo in hvaležnost smo dolžni izreči tudi sosedom, ki so nas tolažili na domu ali preko telefona.
Hvala doktorju Tomazinu in celotni zdravstveni ekipi, ki je prihitela na pomoč. Zahvala pa velja tudi vsem, ki so mu pomagali z reševanjem pred prihodom reševalnega vozila.
Hvaležni smo tudi gospodoma župnikoma za lepo opravljen obred. Gospodu Miranu Čehovinu za čustven govor in nenazadnje vsem glasbenikom in pevcem, ki so ga pospremili k večnemu počitku.
Zahvala velja tudi župnijski Karitas Križe za vso pomoč pri organizaciji pogreba in darovano sveto mašo.

Globoko žalujoči: žena Breda, hčerki Marjana in Mojca z družinama, mama Anica in brat Marjan ter vsi ostali sorodniki.

ZAHVALA

Prazen dom je in dvorišče, zaman oko te naše išče ...
Dragi očka, čeprav tvojega glasu se več ne sliši,
beseda tvoja v nas živi, ti med nami si,
radi te imamo in slišimo te vsi ...

V 79. letu nas je zapustil

Franci Orehar

Tja, kjer tišina šepeta, je odšel naš dragi očka, dedek, pradedek, brat, stric in lovec.
Iskreno se zahvaljujemo vsem prijateljem, sorodnikom in sosedom, ki ste se od njega poslovili in ga sočutno spremljali na njegovi poti k večnemu počitku. Posebej se zahvaljujemo dežurni ekipi nujne medicinske pomoči ZD Kranj, UKC Ljubljana, lovcem LD Storžič za lep poslovilni govor, zvoke roga in vodenje lovskega pogreba, praporščakom, župnikoma Mihu Lavrincu in Danijelu Kaštrunu za lepo opravljen pogrebni obred, pevcem, pogrebni službi Navček, strankam Cvetličarne Lokvanj, sodelavcem Policijske postaje Kranj in kolektivu Mercator - Savski otok za izrečene globoke sožalne besede.

Žalujoči: hčerki Metka in Polona, sin Frane, brat Joža in sestra Ivica z družinami
Preddvor, Podbrezje, Predoslje, 17. februarja 2011

ZAHVALA

To ni slovo - še se srečamo!
Do takrat pa tudi še nad nami bediš.
V naših srcih živiš.
Vsaka potočena solza za nas bo grenka,
a solzo obrisal bo sladkoben spomin.
Spomin tvojega nasmeha.

12. februarja 2011 nas je v 49. letu starosti zaradi prometne nesreče mnogo prezgodaj zapustil naš dragi

Ivan Debelak

Iz srca se zahvaljujemo vsem sorodnikom, prijateljem, vaščanom in znancem za podarjeno cvetje ter sveče in da smo ga v tako velikem številu pospremili na njegovi zadnji poti. Predvsem pa se zahvaljujemo za vso pomoč in podporo, ki smo je deležni v tem težkem času. Ivana skupaj ohranimo v lepem spominu in se ga radi spominjajmo.

Njegovi dragi: žena Branka, hči Maja in sin Jan, starša Marica in Zdravko ter brat Drago z družino

ZAHVALA

Vsaka mama je prava mama,
dana za srečo in na veselje.
Prava in ena sama.
Za vse življenje.
(T. Pavček)

V 84. letu starosti nas je za vedno zapustila draga mama, babica in prababica

Antonija Jenšterle

roj. Beguš

Iskreno se zahvaljujemo vsem sorodnikom, sosedom, prijateljem in znancem za izrečena sožalja, podarjeno cvetje in sveče. Hvala g. kaplanu Mateju Nastranu in pevcem za lep pogrebni obred. Prav tako se zahvaljujemo pogrebni službi AKRIS za spremstvo na njeni zadnji poti. Iskrena hvala tudi njenim nekdanjim sodelavkam, TD Železniki, KUD-u France Koblar Železniki, Informatiki Domel Železniki, Vrtcu Škofja Loka, osebju bolnišnice dr. Petra Držaja in vsem neimenovanim, ki ste jo pospremili na njeni poslednji poti.

Žalujoči: Majda in Nina z družino, Milena z družino, Andreja z družino, sestra Marinka z družino, brat Ivan z družino
Železniki, 25. februarja 2011

Anketa

Zaporniki iz Guantanama tudi pri nas

Tjaša Kržišnik

Ameriški predsednik je že pred časom napovedal zaprtje taborišča Guantanama na Kubi. In kaj o tem menijo Gorenjci, naj Slovenija deli ulice s temi ljudmi?

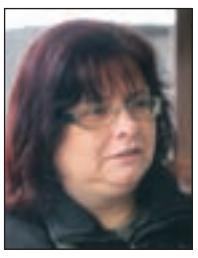

Marta Škrabel, Kranj:

"Menim, da to iz nobenega razloga ni dobro. Vse skupaj je prav gotovo Pahorjevo "maslo" in prav možno je, da je naša vlada to storila v zameno za obljubljeno srečanje s predsednikom Obamo."

Tone Pristov, Radovljica:

"Tega ne podpiram, ker menim, da imamo dovolj že drugih težav. To nam ne bo prineslo prav nič dobrega. Mogoče je res vse skupaj povezano z obiskom Pahorja pri ameriškem predsedniku."

Mirko Langus, Bohinj:

"Menim, da je to povsem absurdno, kot da nimamo že dovolj svojih zapornikov. To bo prineslo le izgubo. Vlada naj najprej poskrbi za Slovence, da bodo naši ljudje siti, šele nato za druge."

Drago Gračner, Radovljica:

"Menim, da imamo že dovolj svojih zapornikov, ni potrebe, da bi sprejemali še druge. Za vse skupaj je kriva vlada. Raje naj se brigajo za brezposelne in druge probleme pri nas."

Tanja Šarec, Radovljica:

"Sama nimam nič proti in menim, da ni v tem nič spornega. Ti zaporniki niso slabi in so kvečjemu žrtve. Slovenci so pri tem sporni, ker se bojijo še sami sebe."

Med počitnicami tudi ples

Ta teden so šolarji uživali v zimskih počitnicah. V številnih krajih so zanje pripravili počitniške aktivnosti, v Železnikih so potekale plesne delavnice in igre z žogo.

Ana Hartman

Železniki - Zimske počitnice se počasi iztekajo, šolarji pa bodo čez nekaj dni - hote ali ne - znova sedli v šolske klopi. Proste dni so nekateri izkoristili za radosti na snegu, spet drugi so ostali doma in se vključili v organizirane počitniške dejavnosti. V Železnikih so v sklopu projekta Hura, prosti čas pripravili brezplačne plesne delavnice in igre z žogo.

Na plesnih delavnicah v športni dvorani se je v tem tednu zvrstilo kar 50 deklet in nekaj fantov, ki na Osnovni šoli Železniki obiskujejo izbirne predmete s področja plesa. Na počitniških delavnicah jih je ples tako kot v šoli poučevala **Tina Pintar**, dober obisk pa je bil že vnaprej pričakovan, saj je zanimanje za ples med železnikarskimi šolarji veliko. Pleše približno dvesto učenk in učencev, vse več je tudi fantov. Uspešno nastopajo na šolskem plesnem festivalu, z nastopi bogatijo šolske in občinske prireditve. Na počitniških delavnicah so utrjevali znanje hip hopa, latina, popa, družabnih plesov ... Sedmošolka **Ana Demšar** pleše že od prvega razreda: "Življenja si ne predstavljam brez plesa. Najraje imam hip hop, danes pa smo se naučile tudi starinski grahkov ples. Je malo drugačen, ni miganja z boki."

Medtem ko so dekleta plesala hip hop ... / Foto: Matic Zorman

Če so na plesnih delavnicah prevladovala dekleta, pa so igre z žogo v šolsko telovadnico privabile fante. "V celem tednu se jih bo zvrstilo od 25 do 30. Najraje igrajo nogomet. Pomembno je, da počitnice preživijo aktivno in da niso preveč za računalnikom," je dejal mentor **Aleš Jensterle**, sicer učitelj športne vzgoje na OŠ Železniki. Devetošolec **Matic Potočnik** je ta teden vse dopoldneve preživel v telovadnici: "Med počitnicami nimam kaj početi, zato rad prihajam na nogomet, ki ga sicer tudi treniram."

... so fantje raje igrali nogomet./ Foto: Matic Zorman

Lahovče

Upokojenci znajo skrbeti za zdravje

Društvo upokojencev Cerklje je v Lahovčah pripravilo predavanje z naslovom Šola zdravja. Številni obiskovalci so z zanimanjem prisluhnili predavanju doktorju medicine Nikolaju Grishinu. Upokojenci znajo poskrbeti za svoje zdravje: v Lahovčah in na Zgornjem Brniku imajo vsak delavnik od 7.30 do 8. ure skupno jutranjo telovadbo na prostem. Pobudo za takšno rekreacijo je dala **Milena Zaplotnik.** Če pa sneži ali dežuje, telovadijo v zaprtem prostoru. Na Zgornjem Brniku so z jutranjo telovadbo začeli pred osmimi meseci, v Lahovčah pa pred tremi meseci. Vsak delavnik sodeluje na jutranji telovadbi od 12 do 15 ljudi. Društvo upokojencev Cerklje, ki ima 1020 članov, letos praznuje 60-letnico delovanja, njihov občni zbor pa bo v športni dvorani v Cerkljah v soboto, 12. marca. **J. Ku.**

Ljubljana

Dokumentarec o 50-letnici Pokala Vitranc

Z RTV Slovenija so sporočili, da ob 50-letnici Pokala Vitranc pripravljajo posebne programske vsebine. V uredništvu športnega programa je tako nastal dokumentarec z naslovom 50 let Pokala Vitranc, ki bo na sporedu to nedeljo ob 16.45 na drugem programu Televizije Slovenija. V dokumentarcu so zajeli skoraj vse zmagovalce in zanimive zgodbe, ki se prepletajo okoli ene najzahtevnejših tekem svetovnega pokala. 50-letno zgodbo pokala so zaokrožili skupaj z nekaj legendami svetovnega in slovenskega smučanja. **A. H.**

Kamnik

Dnevom narodnih noš mednarodni status

Dnevi narodnih noš in oblačilne dediščine, ki so jih lani jeseni v Kamniku organizirali že štiridesetič, so pridobili status mednarodnega folklornega festivala. Tako so minulo soboto v Šmartnem pri Litiji odločili na seji Upravnega odbora in Strokovnega sveta Zveze ljudskih tradicijskih skupin Slovenije (ZLTSS), ki je članica Mednarodne zveze folklornih festivalov (CIOFF). Vsi člani odbora so bili mnenja, da je kamniška prireditev v zadnjih letih doživela velik napredek, predvsem na področju opozarjanja na pomen oblačilne dediščine. Kamničani so si za to priznanje prizadevali več let, mednarodno priznani status pa jim zdaj ne omogoča le večje prepoznavnosti in promocije, ampak tudi možnost za zagotavljanje kakovostnega programa in sodelujočih folklornih skupin. **J. P.**

vremenska napoved

Napoved za Gorenjsko

Večinoma bo sončno, občasno zmerno oblačno.

Agencija RS za okolje, Urad za meteorologijo

PETEK	SOBOTA	NEDELJA
-10/2°C	-9/2°C	-8/3°C

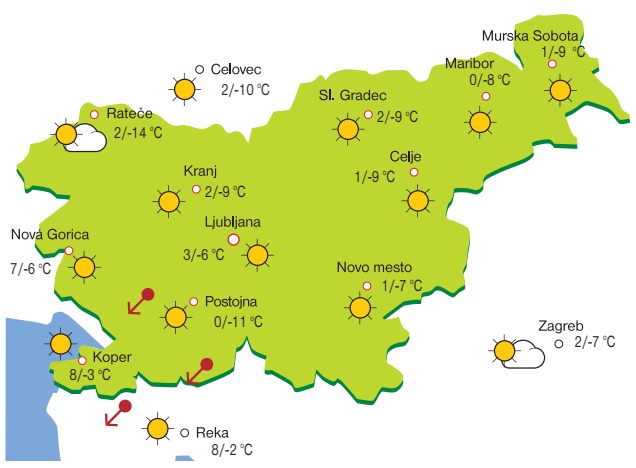

razuedrila GG

PRILOGA GORENJSKEGA GLASA

Košnikova gostilna se je tokrat ustavila v Preddvoru. Več na strani 32. / Foto: Tina Dokl

GLASOV ODER

RADIJSKA DOZA SMEHA

Na Valu 202 so začeli predvajati novo oddajo Naval smeha. Vsak zadnji ponedeljek v mesecu jo prenašajo iz ljubljanske Cvetličarne, kjer za smeh skrbijo stand up komiki.

26

KULTURA

ŠEGAVI ČAS NA FOTOGRAFIJAH

V Budnarjevi muzejski hiši je na ogled fotografska razstava Primoža Hienga z naslovom Ta krasni, šegavi čas.

27

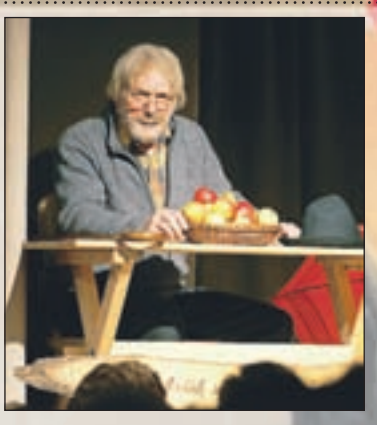

LJUDJE

VČASIH JE LUŠTNO BLO

Najprej smo v petek obiskali dobrodelni koncert na Kokrici, potem smo se ustavili na Stavrosu, v soboto pa obiskali še Košnikovo gostilno in prisluhnili Gašperjem s prijatelji v Preddvoru. / Foto: Tina Dokl

32

PETEK_25. 02. 2011

GLASOV ODER, KINO

Boštjan Gorenc Pižama, voditelj nove oddaje Naval smeha na Valu 202 / Foto: Miha Rekar

RADIJSKA DOZA SMEHA

Na Valu 202 so začeli predvajati novo oddajo Naval smeha. Vsak zadnji ponedeljek v mesecu jo prenašajo iz ljubljanske Cvetličarne, kjer za smeh skrbijo stand up komiki, pol ure pristnega humorja pa povezuje Boštjan Gorenc Pižama.

Ana Hartman

V ljubljanski Cvetličarni vsak ponedeljek zvečer potekajo večeri stand up komedije. Vzdušje, ki ga ustvarjajo izkušeni komiki, po novem vsak zadnji ponedeljek v mesecu lahko začutite tudi prek radijskih valov. Na Valu 202 so namreč začeli predvajati novo oddajo Naval smeha, ki jo v živo prenašajo iz omenjenega kluba, vodi pa jo stand up komik Boštjan Gorenc Pižama. Po uri humorja lahko prisluhnete že ta ponedeljek ob 21.30, ko bo na sporedu druga oddaja.

Pižama poslušalcem obljublja dozo smeha: "Štirje stand up komiki predstavljamo svoj pogled na aktualne dogodke in tematike, za nameček pa navržemo še kako nepovezano šalo." Ekipo, ki se izmenjuje v oddajah, poleg njega sestavljajo še Tin Vodopivec, Mladen Pahović, Janez Trontelj in Jernej Celec. "Zaradi specifike radijskega medija nastope popestrimo še z glasbenimi vložki, parodijami, za katere poskrbita Juš Milčinski in Goran Završnik. Če imate priložnost, pridete v Cvetličarno, pa dobite še dodaten program, saj se na radiu predvaja le zaključni del večera," vabi Pižama.

Zanimanje za stand up komedijo se v Sloveniji zadnja leta precej povečuje. "Zaradi odmevnejših stand up dogodkov, kot je na primer festival Pančč, in pojavljanja stand up komikov v odmevnih oddajah, recimo Vida Valiča v Talentih, to obliko komedije spoznava vse širši krog občinstva, ki je ugotovilo, da jih slovenski stand up komiki znamo nasmejati in radi prihajajo na naše nastope. S tem vplivajo tudi na nas, da se še bolj trudimo, ustvarjamo svež material, obenem pa smo občinstvo že toliko spoznali s samim žanrom, da si zdaj lahko privoščimo tudi drznejše odmike od norme in mestoma ustvarjamo kanček bizarnejši oz. abstraktnejši material," ugotavlja sogovornik.

Pižama pa ne slovi le kot stand up komik, pač je tudi odličen improvizator. Slednje je pred nedavnim dokazal tudi z zmago v prvi sezoni oddaje Impro TV. "To je bila zabavna izkušnja. Igral sem z improligaškimi kolegi, s katerimi se poznamo že vrsto let, v finalu pa se spopadel z Boštjanom Napotnikom, s katerim že nekaj let improvizirava skupaj v ekipi Veselička. Zanimivo je bilo opazovati prenos gledališke forme na male ekrane, pri čemer pa, moram priznati, bi si želel, da bi bila režija malo bolj zabavna kot umetniška." Pozorni gledalci so opazili, da je Pižama med polfinalom in finalom ogromno shujšal. "Izgubil sem štirideset kilogramov. Tej dieti se strokovno reče 'nekajmesečni razmak med snemanjem oddaj'," pove v smehu in doda, da se je nad odvečne kilograme spravil z rednim gibanjem.

Na vprašanje, ali mu bolj ustrezajo stand up ali improvizirani nastopi, je odvrnil, da imajo oboji vsak svoj draž: "Pri stand up nastopih je prednost to, da je skoraj v celoti pripravljen vnaprej, vendar si na odru sam, in če se ti zalomi, se moraš sam izvleči iz zagate. So pa zato seveda nastopi bolj dodelani in izpiljeni. Pri improvizacijskem gledališču imaš soigralce, ki ti pomagajo, če ostaneš brez idej, publika pa zna biti kanček prizanesljivejša, saj ve, da vse nastaja v danem trenutku."

Poljane

Stare viže ansambla Koprivnik

Navdušeni glasbeniki in pevci **Valerija** in **Jože Dolenc, Jože Teran** in **Matija Koritnik** so pred nekaj meseci stopili skupaj in ustanovili ansambel Koprivnik. Valerija igra na bas, Jože Dolenc na harmoniko, Jože Teran na kitaro in Matija Koritnik na klarinet. Radi igrajo polke in valčke, najraje pa stare, mnogokrat že pozabljene ljudske viže, ki so jih godci igrali ob najrazličnejših priložnostih. Za mnoge so slišali od svojih staršev. Koprivnik doslej javno še ni veliko nastopal. Nedeljski nastop na srečanju harmonikarjev in orgličarjev v Železni Kapli, od koder je tudi fotografija, je eden prvih. **J. K.**

KONDI POGOSTIL ŠOLARJE

Učence Osnovne šole Helene Puhar je humorist Kondi Pižorn pred začetkom zimskih počitnic povabil v svojo novo gostilno v Tržiču.

Ana Hartman

Okoli petdeset učencev Osnovne šole Helene Puhar Kranj je minuli petek doživelo prav prijeten uvod v zimske počitnice. Humorist Kondi Pižorn jih je namreč povabil na kosilo v svojo novo gostilno Pr' Slug v Tržiču. S šolo sicer sodeluje že vrsto let: otroke je razveseljeval kot dedek Mraz, božiček, humorist, predstavil jim je tudi glasbenika Staneta Vidmarja ... "Izredno sem vesel, da mi je v Tržiču uspelo odpreti gostilno, v zahvalo za to pa sem se odločil, da učence OŠ Helene Puhar, s katero sodelujem že deset let, počastim s kosilom. Ni mi žal, mojo gesto so krasno sprejeli. Nekateri so bili ob tej priložnosti prvič v Tržiču. Obenem sem se želel zahvaliti tudi učiteljem in vzgojiteljem, ki požrtvovalno delajo z otroki s posebnimi potrebami," pravi Kondi Pižorn.

Za učence in njihove spremljevalce so v njegovi gostilni pripravili dunajski puranji zrezek in pire krompir, za sladico pa so jim postregli sladki grmiček. "Vabila na kosilo smo se na šoli zelo razveselili, to je bila res lepa gesta," je poudarila varuhinja Marička Gruden. V znak hvaležnosti so učenci Pižornovi ženi Zinki in kuharju Urošu Jankoviču izročili svoja likovna dela.

Foto Stojan Šaje

Kondi Pižorn razveseljuje učence OŠ Helene Puhar.

Jan Leban in Eva Meglič sta v imenu učencev Pižornovi ženi Zinki in kuharju Urošu Jankoviču poklonila svoja likovna dela. / Foto: Tina Dokl

KINO SPORED

PLANET TUŠ KRANJ

Petek in sobota, 25. in 26. 2.
13.05, 18.00, 20.00, 22.00 GULLIVERJEVA POTOVANJA 3D
11.00, 13.30, 15.50, 18.10, 20.30, 22.50 JUTRANJE VESELJE
13.00, 16.25, 18.55, 21.25, 23.55 KRALJEV GOVOR
18.40, 21.10, 23.40 MOJA NEPRAVA ŽENA
19.00, 21.30, 23.59 NEZNANEC
11.05, 16.00 SAMOVA PUSTOLOVŠČINA 3D (sinh)
12.30, 14.40, 16.50 ZLATOLASKA
10.40, 12.50, 16.10 ZLATOLASKA 3D

Nedelja, 27. 2.
13.05, 18.00, 20.00 GULLIVERJEVA POTOVANJA 3D
11.00, 13.30, 15.50, 18.10, 20.30 JUTRANJE VESELJE
13.00, 16.25, 18.55, 21.25 KRALJEV GOVOR
18.40, 21.10 MOJA NEPRAVA ŽENA
19.00, 21.30 NEZNANEC
11.05, 16.00 SAMOVA PUSTOLOVŠČINA 3D (sinh)
12.30, 14.40, 16.50 ZLATOLASKA
10.40, 12.50, 16.10 ZLATOLASKA 3D

Ponedeljek 28. 2.
18.00, 20.00 GULLIVERJEVA POTOVANJA 3D
15.50, 18.10, 20.30 JUTRANJE VESELJE
16.25, 18.55, 21.25 KRALJEV GOVOR
18.40, 21.10 MOJA NEPRAVA ŽENA
19.00, 21.30 NEZNANEC
16.00 SAMOVA PUSTOLOVŠČINA 3D (sinh)
16.50 ZLATOLASKA
16.10 ZLATOLASKA 3D

Organizatorji filmskih predstav si pridržujejo pravico do spremembe programa.

KULTURA

ŠEGAVI ČAS NA FOTOGRAFIJAH

V Budnarjevi muzejski hiši je na ogled fotografska razstava Primoža Hienga z naslovom Ta krasni, šegavi čas. Hieng pustna rajanja v svoj fotografski objektiv beleži že zadnjih osem let.

Jasna Paladin

Dvajset velikoformatnih fotografij pustnih mask z vseh koncev Slovenije, ki so vsako soboto in nedeljo do konca marca na ogled v Budnarjevi muzejski hiši, so le v uvod ob načrtovanem izidu istoimenske monografije o pustnih šegah in običajih na Slovenskem, ki jo bo avtor Primož Hieng izdal letos jeseni. To bo tudi prva monografija pri nas, ki v sliki in besedi predstavlja večino pustnih običajev na Slovenskem in v zamejstvu.

Hieng pustna rajanja v svoj fotografski objektiv beleži že zadnjih osem let in v tem času je zbral izjemno in tudi v stroki priznano zbirko fotografskega gradiva, ki beleži številne skrite obraze ter njihovo raznoliko in pisano podobo. Tako je posnel tiste maske, ki se pojavljajo v pristnem in izvirnem okolju, daleč stran od množice radovednežev. "Pustna dediščina je zelo bogata po vsej Sloveniji, še najmanj je tradicionalnih mask prav z Gorenjskega, kjer so zadnja leta prepoznavni predvsem šenčurski godlarji," je na odprtju razstave med drugim povedal **Primož Hieng**, ki je ob svojem dolgoletnem delu vesel predvsem priznanja stroke. Tako je etnolog dr. Janez Bogataj o njegovem delu med drugim zapisal: "Hiengove fotografije kažejo realno pustno dogajanje. Poznavanje zgodovinskega in sodobnega bistva pustnega časa mu omogoča, da je smer objektiva vedno usmerjena k prikazovanju določenih vprašanj in jih celo izpostavlja. Uspelo mu je, verjetno kot edinemu pri nas, da je v nekaj več kot osemletnem opusu zabeležil fotografije in zapise praktično skoraj vsega pustnega dogajanja v Sloveniji."

Čeprav je pustno dogajanje v primerjavi s preteklimi leti pri nas v upadanju, je kamniški fotograf prepričan, da ta norčavi praznik ne bo izumrl. Zato bo tudi letošnji pust preživel ob pisanih šemah in s fotoaparatom v roki.

Primož Hieng na odprtju razstave svojih fotografij, ki jih je ob pomoči članov TD Kamn'k razstavil v Budnarjevi muzejski hiši.

DUH MEDITERANA V ŠIVČEVI HIŠI

Igor Kavčič

Novo razstavno sezono v Galeriji Šivčeva hiša v Radovljici je odprl akademski slikar **Klavdij Tutta**, ki se tokrat predstavlja z deli iz štirih ustvarjalnih ciklusov, ki so bili v središču umetnikove pozornosti v zadnjih letih. "V zadnjem času najpogosteje razstavljam cikel *Mediteranski pomoli*, s katerim se bom predstavil tudi v okviru Evropske prestolnice kulture v partnerskem Novem mestu, v tamkajšnji muzejski galeriji. Sledita cikla Žuborenje *barv* in *Mediteranske metamorfoze*, v katerih vidim neko odprtost, sonce, svetlobo oziroma želim pokazati razliko med ploskvijo in volumnom v sliki," je povedal Klavdij Tutta. Četrti sklop razstavljenih del je likovno-fotografski projekt, ki ga je Tutta pripravil s fotografom Igorjem Pustovrhom. "Gre za praskane folije, projicirane na fotografijo obraza, na katerem se potem izriše nekakšna grafična igra z mojimi značilnimi elementi od portalov, dolmenov, menhirjev, cipres, pinij," dodaja Tutta. Aprila bo izšla nova knjiga, v kateri bo predstavil svoja zadnja umetniška prizadevanja. Razstava v Šivčevi hiši bo odprta še do 6. marca.

Klavdij Tutta ob odprtju razstave, na katerem sta se predstavila violistka Maša Hribernik in pianist Marko Hribernik.

Jesenice

Domači Tartuffe v gledališču Toneta Čufarja

Dijaki Ekonomske gimnazije in srednje šole Radovljica bodo na Jesenicah v gledališču Toneta Čufarja danes, v petek , 25. februarja, ob **19.30** odigrali gledališko predstavo **Tartuffe 'človek z dvema obrazoma in enim samim hinavskim značajem'.** Scenarij, priredbo Molierovega Tartuffa iz 17. stoletja, je domače delo - napisala ga je dijakinja 4 Gb Neža Jeraša, ki je predstavo tudi režirala. Dijaki, ki so sledili svoji režiserki, so ob budni spremljavi mentorice Magdalene Rozman že presenetili v svojih igralskih vlogah z odličnim premiernim nastopom pred vrstniki 4. februarja. **A. B.**

Cerklje

V nedeljo odrasli folkloristi v Cerkljah

Območna izpostava Kranj vas v nedeljo, **27. februarja, ob 18. uri** vabi na Območno srečanje odraslih folklornih skupin Cerklje 2011, ki bo potekalo v Kulturnem hramu Ignacija Borštnika v Cerkljah na Gorenjskem. **A. B.**

Predprodaja vstopnic: M holidays (Mercator Center Kranj), e-Študentski servis Kranj, Alpetour Kranj, PETROL servisi, KOMPAS poslovalnice, BIG BANG, Kiosk Delo, 3dva trafike, Pošta Slovenije
Internetna prodaja: EVENTIM.SI, VSTOPNICE.COM, KONCERTI. NET / Telefonska prodaja: 01 420 5000

Kranj

Iščejo nove člane

SKPD Sveti Sava je v začetku meseca objavilo javni razpis, v katerem vabijo glasbenike, ki obvladujejo igranje harmonike, violine, flavte, kontrabasa in saksofona, da se jim pridružijo. Razpis je odprt do **28. februarja,** zato vse zainteresirane vabijo, da se prijavijo na svetisavakranj@gmail.com. Z vsemi prijavljenimi bodo opravili informativni razgovor, kjer jim bodo predstavili program in načrt delovanja Folklorne sekcije društva, ki je močno povezana z glasbeno. **A. B.**

PRAZNOVANJA

Mladoporočenci

Na Bledu sta se 9. februarja poročila Mirnes Šerifović in Ariana Ramadani, 11. februarja Mitja Zupan in Irena Pušar, 12. februarja Janez Zupanc in Tjaša Penko. **V Radovljici** sta se 19. februarja poročila Marijan Arh in Veronika Pibernik.

Ponosna dedka, oče in pradedek

Marko Oblak iz Orehka, najbolj znan v Sloveniji po pletenih kapah, je v petek v gostilni Labore že v popoldanskih urah pripravil veliko zabavo za svojo novorojeno vnukinjo. Tako ima sedaj ponosni ded dve vnukinji, Nežo in Žano, in pri obeh zabavah ob njunem rojstvu je bila v gostilni na Laborah taka 'gužva', da je zmanjkalo celo stojišč, se je pošalil novopečeni dedek. Tokrat so za glasbeno razpoloženje skrbeli Besniški dečki, na fotografiji pa imamo ob ponosnem dedku številka ena še ponosnega očeta **Primoža Pfajfarja,** pradedka **Jožeta Oblaka** in dedka številka dve **Lada Pfajfarja. A. B.**

Županu za rojstni dan

Takole so v petek na dobrodelnem koncertu Včasih je luštno blo, dons bo pa spet tako na Kokrici razveselili kranjskega župana Mohorja Bogataja ob njegovem prazniku. Sicer ni šlo za okroglo obletnico, pa tudi rojstni dan je nasmejani župan praznoval 17. februarja, vendar sta otroški nasmeh in šopek simpatična pozornost za 55 let.

Foto: Matic Zorman

Novorojenčki

Minuli teden je na Gorenjskem na svet prijokalo 41 prebivalcev. V Kranju se je rodilo 20 deklic in 12 dečkov. Najlažja je bila deklica, ki je tehtala 2050 gramov, najtežjemu dečku pa je tehtnica pokazala 4540 gramov. Na Jesenicah se je rodilo 5 deklic in 4 dečki. Najtežja in najlažja sta bili deklici, prva je tehtala 3910, druga pa 2220 gramov.

Poroke, rojstva, obletnice, zabave ...

Delite osebno srečo z bralci in vaše predloge sporočite Alenki Brun po e-pošti: alenka.brun@g-glas.si ali po telefonu: 041/699 005. Presenetite, razveselite, dodajte piko na i dogodkom z objavo v Gorenjskem glasu.

STANE JE NAJSTAREJŠI DOMŽALČAN

Stane Starin je svoj 101. rojstni dan dočakal čil in zdrav s šampanjcem in slavnostno torto. Še danes z ženo Marijo, s katero sta poročena že 52 let, živita v bloku in vsa opravila postorita sama.

Jasna Paladin

Stane Starin, ki je svojo lansko stoletnico praznoval z neljubimi zdravstvenimi težavami, je letošnji 101. rojstni dan minuli teden dočakal čil in zdrav, predvsem pa dobre volje in poln spominov na svojo dolgo življenjsko pot.

Ta se je pred 101 letom zanj začela v Dobu pri Domžalah, kjer je bil rojen, tako kot tudi njegovi trije bratje Milan, Pavle in Lado. Da je visoka starost Starinovim zapisana v genih, danes dokazuje njegov brat Milan, ki se bo tudi kmalu pridružil stoletnikom. Večji del mladosti je Stane preživel v vasici Češenik, a njegovo otroštvo ni bilo brezskrbno, saj si je že s štirinajstimi leti našel prvo zaposlitev na tedanjem posestvu Črnelo, katerega lastnik je bil baron Apsfalteren. Nekaj časa je nato delal v tedanji Papirnici Količevo, nato je odšel na služenje vojske, po njej pa je delo našel na tedanjem posestvu Češenik. Pa tudi tu ni bil dolgo. Zaposlil se je namreč v opekarni na Želodniku, ki jo je njegov oče kupil ob pomoči denarja, ki mu ga je brat poslal iz Amerike. Leta 1938 pa se je zaposlil v Induplati Jarše.

Stanetu Starinu je ob visokem jubileju čestital tudi župan Toni Dragar, na praznovanju pa ni manjkala niti slavnostna torta.

Njegovo življenje je močno zaznamovala 2. svetovna vojna, saj so Nemci na njegovo glavo razpisali celo nagrado, a se mu je k sreči uspelo skriti v gozdu in pridružiti partizanom. Kako resno so z njegovo smrtjo mislili Nemci, dokazuje plakat, ki še danes visi v Muzeju Begunje. A konec vojne je srečno dočakal in se znova zaposlil v Papirnici Količevo, od koder je kot vodja skladišča leta 1963 tudi odšel v pokoj.

Z ženo danes rada živita v središču mesta, kjer še vedno sama ali pa ob pomoči sosedov poskrbita za vsa opravila, in morda so k njegovi visoki starosti pripomogla tudi dejstva, da zelo rad je zelenjavo in da se z ženo rada odpravita na sprehod. Visok jubilej je slavljenec dočakal v družbi domžalskega župana Tonija Dragarja, žene Marije ter sina Staneta in njegove žene Ide, ob dejstvu, da je najstarejši Domžalčan, pa je nasmejan in dobre volje pripomnil: "Rad sem star 101 leto, in če bo zdravje, zakaj ne bi dočakal še več."

SREČNO, LUKA

Miroslav Cvjetičanin

Luka Eterovič iz Stražišča je svoj drugi okrogel rojstni dan praznoval precej drugače, kot so najbližji vajeni. Odkar ima resno dekle, se je tudi sam zelo zresnil. Nič več divjih žurov s prijatelji in nič več pregretih glav. Zdaj, ko je dosegel dvajseticO, bi lahko rekli, da se je že zresnil. Precej hitro, glede na način življenja današnje mladine. Luka je v Kranju znan kot zabaven, prisrčen in včasih norčav fant, ki je bil še ne tako dolgo nazaj sestavni del vaterpolskega življenja v našem mestu. Vsepovsod ga je bilo zadosti, največ pa ravno v vodi. Zdaj, ko ni več vaterpolist kranjskega Triglava, pa se rad s prijatelji spoprime v vodni kot tudi parketni košarki ali v hokeju. Danes je priden študent, ki v prostem času dela "prek študenta", če oče v mizarski delavnici potrebuje pomoč, pa je Luka tudi za to delo zelo pripraven. Radi ga imajo vsi, ki ga poznajo, čeprav jim on ljubezni ne vrača več z virtuoznim igranjem harmonike, temveč z umirjenim prijateljevanjem in kovanjem načrtov za prihodnost.

Vse prijateljice kot tudi prijatelji pa mu sporočajo, naj dekletu navkljub še vedno včasih pozabi na resnost vsakdanjika in se vrne v družbo kot stari zabavni Luka Eterovič.

Luka Eterovič ob torti in Anji

HUMOR, RAZVEDRILO

DIREKTOR KONČNO LE DOMAČIN

Po dveh letih je Prešernovo gledališče včeraj, 16. februarja, v letu Kače 2013, le dobilo novega direktorja. Modrost občinskih svetnikov je končno prepoznala pravega človeka. To je I Wan Kran Chi An, domačin iz Kranja.

Mali Brat

Po več razpisih za novega direktorja Prešernovega gledališča in številnih burnih svetniških razpravah v občinskem svetu Mestne občine Kranj je na zadnji seji to sredo edino gorenjsko profesionalno gledališče le dobilo novega direktorja. Kranjski svetniki so končno le našli domačina iz Kranja, izjemnega poznavalca odrskih desk, torej strokovnjaka za les, mojstra v prepoznavanju človeških značajev, ki z levo roko obvlada peko in dušenje hrane v voku in je odličen rekreativni igralec namiznega tenisa. Novi direktor Prešernovega gledališča bo s 1. marcem 2013 postal **I Wan Kran Chi An.**

Kot je bilo na seji povedano, so kranjski občinski svetniki po dveh letih žolčnega pregovarjanja, energičnih nastopov za govorniškim pultom, koleričnih izpadov na temo, kaj gledališče sploh je, *jari kači,* imenovani direktor Prešernovega gledališča, simbolično v letu Kače 2013, vendarle naredili konec. Za prvi izjavi smo povprašali svetnika koalicije in opozicije v občinskem svetu (zaradi visoke stopnje demokracije, ki se je v zadnjih letih razvila v Kranju, ne bomo zapisali njunih imen). "Končno nam je uspelo prepričati tudi nasprotnike, ki so nam ves čas metali polena pod noge, naj dodam, da je pri tem v naših vrstah prišlo tudi do nekaj poškodb v predelu kolen in golenic, da je edini pravi direktor gledališča lahko samo nekdo, ki je prijavljen v Kranju," je povedal svetnik koalicije in dodal: "I Wan Kran Chi An živi v našem mestu, tako kot vsi drugi občani diha naš, kranjski zrak, njegova komunikacijska sposobnost navezovanja stikov z vsemi, ki so lačni njegove hrane (duševne?, o.p. mali brat), pa je preprosto izjemna."

Kaj je prepričalo svetnike opozicije? "Ko je kandidat za direktorja I Wan Kran Chi An povedal, da bo v gledališču uvedel sistem plačevanja, kot ga poznajo na Kitajskem, kjer ima menda veliko poslovnih prijateljev, torej po 1,2 evra na delovni dan, ki naj bi imel od 10 do 12 ur, smo bili po dokaj hitrem izračunu seveda takoj za. Občina bo z novim direktorjem nedvomno veliko prihranila," so povedali v opoziciji.

" 無政府大志米国人 政府 "

Fotomontaža: Ju Wan

Da je Prešernovo gledališče končno dobilo novega direktorja, ki je vendarle Kranjčan, je videti že na spremenjenem pročelju osrednjega gorenjskega teatra.

je ob imenovanju na direktorsko mesto na kratko povedal I Wan Kran Chi An.

Na srečo je ob *zvestih srcih in delavnih ročicah* vseh zaposlenih, tako uprave kot odličnega igralskega ansambla in vseh, ki soustvarjajo predstave v njem, Prešernovo gledališče ves ta čas, skupaj več kot dve leti, delovalo nemoteno.

S spačkom do Kijeva in nazaj (72)

ENAINDVAJSET UR ZA VOLANOM

Z vlečno službo, po ukrajinsko evakuatorjem, smo se peljali v mesto Stryi, kamor se je poročil Slovenec z Dolenjskega. Slavko Fink.

Igor Kavčič

Ja, veseli smo bili, ko je naš *evakuator*, tako v Ukrajini namreč rečejo vlečni službi, po šestih urah čakanja tam ob robu deževne ceste in vsakokratnem žalostnem pogledu na našega spačka, le prišel. V situaciji, v kakršni smo bili, se nam je čas še toliko bolj vlekel. Vsakokrat, ko sem pogledal našega spaka tako ... naravnost v oči, se mi je njegov pogled na neki način zdel otožen. Kot da je bilo tudi njemu hudo, ker se mu je to zgodilo. Češ oprosti, nisem hotel. "Vse bo še v redu, našli ti bomo nov motor in spet se bomo skupaj potepali naokrog. Obljubim ti."

Ko je naš prevoznik, Roman po imenu, ugledal spačka, se je najprej smejal in nam razložil, da pozna tak avto, da ga je v starih francoskih filmih vozil Louis De Funes. Pa še res je. Fant, vajen posla, je hitro naložil spačka na kamion, mi pa smo se vsi trije stisnili v šoferjevo kabino. Gremo. Vmes sem izvedel, da je Gorazd že naložil motor, da bo v Kamniku pobral prijatelja Aleša in da bosta krenila proti Dunaju. "Ko se boste pri Slavku naspali, se jutri slišimo, da bomo videli, kako naprej. Treba bo nekako uvoziti motor," je sporočil naš zlati konzul v Kijevu Boris. Joj, kako se je šoferju Romanu spalo. Nam prav tako, ampak z razliko od njega smo mi lahko izkoristili ... Sem in tja smo si rekli kakšno besedo in se poskušali nekako razumeti. Kot sta rekla potem Aljaž in Darja, je vozil zelo počasi. Mi sploh nismo imeli nobenega občutka. Vedno znova smo lahko videli le, da

Naš šofer je bil naslednji dan, po zgolj nekaj urah spanca, spet popolnoma "fit". / Foto: Darja Stare

je fant precej utrujen, naslanjal se je na volan, odpiral okno, se nekajkrat ustavil, se polival z mrzlo vodo. Uffff ... Potem mi je povedal, da vozi že 21 godin. Ni mi takoj kapnilo, kaj je s tem mislil. Da bi vozil že toliko let, je bil premlad, mogoče je pa od tega leta naprej šofer? Šele po nekaj časa sem ugotovil, da Romanov *godin* v slovenščini pomeni ur in takoj mi je postalo jasno, da je že toliko časa brez počitka za volanom.

A vendar, bili smo zadovoljni, da gremo. Domov? Ja, počutil sem se, kot da smo doma, ko smo ob četrti zjutraj zapeljali v mesto Stryi na dvorišče pred Slavkovo delavnico. Posebej, ko se je pripeljal Slavko, Roman ga je vrgel iz postelje, da bi nas pozdravil in namestil v stanovanje nad delavnico. Jutri je nov dan, se vidimo, vratar vam bo odprl delavnico, lahko začneta "šravfat". Preden smo ugasnili v noč, sem Gorazdu še sporočil, naj obrne z Dunaja na jug, saj naj bi šel čez mejni prehod Čop med Madžarsko in Ukrajino in ne kje na Slovaškem.

TA JE DOBRA

Avto ima alarm

Pride Mujo s svojim novim Mercedesom v Ljubljano in ga parkira pred slovenski parlament.
Pa mu reče vratar: "Gospod, tukaj ne morete parkirati, tukaj so Pahor, Kresal, Golobič ...
Mujo odvrne: "Ni problem, saj ima avto alarm."

Različne face v ogledalu

Pride en ta spodn na odpad, malo brska po smeteh, najde ogledalo in se pogleda vanj.
"Jao, mrtvak!"
Brž pokliče policaja, da pogleda še ta.
"Eden od naših."
Policaj spravi ogledalo v žep in gre.
Doma mu hčerka nekaj brska po žepih, najde "špegu" in zakriči: "Mami, ati ma pa lubico!"
Mama: "Pokaž!"
Pogleda v ogledalo in reče: "Brez zveze, sej je grda kot prasica."

Optimist in pesimist

Oče je sinovoma pripravil darila. Sinu pesimistu je kupil električni vlakec, sinu optimistu pa je pripravil konjski drek.
Ko je pesimist odprl darilo, je takoj začel jamrati:
"Joj, električni vlakec ne bo delal, če zmanjka elektrike."
"Dobro, saj dela tudi na baterije," odvrne oče.
"Kaj pa, če se bodo baterije iztrošile, jaz pa bom ravno sredi igre ...," naprej jamra sin.
"Kaj pa si ti dobil?" vprašajo sina optimista, ki odgovori:
"Dobil sem ponija, sam je glih nekam šel."

GG naročnine
E-POŠTA: narocnine@g-glas.si, TELEFON: 04 201 42 41
www.gorenjskiglas.si

LAŽJI SUDOKU

		2		5		8		
5								6
		9	7		3	1		
	8		1		2		5	
		4	8		5	7		
	9		3		6		1	
		7	2		9	6		
2								4
		6		8		3		

Rešitev:

9	1	6	5	8	4	3	7	2
2	3	8	6	1	7	5	9	4
4	5	7	2	3	9	6	8	1
7	9	5	3	4	6	2	1	8
1	2	4	8	9	5	7	6	3
6	8	3	1	7	2	4	5	9
3	4	9	7	6	1	2	3	5
5	7	1	4	2	8	9	3	6
8	6	2	9	5	3	1	4	7

TEŽJI SUDOKU

		1			7		9	
5	9			8				1
	3						8	
					5	8		
	5			6			2	
		4	1					
	8						3	
1				2			7	9
	2		7			4		

Rešitev:

6	2	5	7	9	3	4	1	8
1	4	3	8	2	6	5	7	9
7	8	9	5	4	1	6	3	2
2	7	4	1	3	8	9	5	6
3	5	8	9	6	4	1	2	7
9	1	6	2	7	5	8	4	3
4	3	2	6	1	9	7	8	5
5	9	7	4	8	2	3	6	1
8	6	1	3	5	7	2	9	4

Navodilo za reševanje: v kvadrate vpišite števila od 1 do 9 tako, da se ne bo nobeno število ponovilo ne v vrstici ne v koloni ne v enem izmed odebeljenih devetih kvadratov.

Sestavila: P. F.

ZA KRATEK ČAS

ODGOVARJA ANITA DI GRAZIA

POVEJ, KAJ SANJAŠ ...

"S sedanjim partnerjem sva sedaj skupaj dobri dve leti. V zvezo sem vstopila z nezaupanjem do moških in ljubosumjem, kar sem pridobila kot globok vzorec od mame in babice. Pogosto sem sanjala, da me partner vara, in to tako v živo, da sem bila čisto izčrpana, ko sem se zbudila. Tudi na splošno mu nisem zaupala, obsojala sem ga, da ima drugo, bili so tudi znaki, da bi lahko bil z eno. Vendar pa vseeno globoko v sebi čutim, da je bil vedno samo z mano (to je potrdil tudi nekdo, ki nama je svetoval in ima zelo močno razvito intuicijo). Z delom na sebi sem ljubosumje zmanjšala skoraj do nične meje (pri tem mi stoji ob strani in je potrpežljiv). Sedaj se mi o prevari ne sanja več. Kar se mi sedaj zelo pogosto sanja, je pa to, da se mi partner vedno izmika (recimo, na kakemu potovanju se nekako izmuzne in ostanem nekje sama) oz. da me pusti na cedilu, da si ne morem sama pomagat, da sem nemočna. Občutek ni prijeten, vendar pa vseeno manj kot pri prejšnjih sanjah. Podrobne detajle sanj ponavadi takoj pozabim. Kakih prijetnih sanj o njem nimam nikoli." **Romana**

Draga Romana,
sanjanje je poglavitno opravilo uma; uma, ki sanja štiriindvajset ur na dan. Sanja, kadar so možgani budni in kadar spijo. Razlika je le ta, da nas budni možgani postavljajo v snovni okvir, v katerem stvari zaznavamo linearno. Kadar spimo, tega okvira ni, zato se sanjski prizori nenehno menjavajo. Tako so sanjski prizori, simboli in občutja velikokrat le zrcalo naših misli, strahov in bojazni, ki jih mislimo in občutimo v budnem stanju. V tvojih ponavljajočih se sanjah o prevari se zrcali v prvi vrsti tvoja potreba po ljubezni in naklonjenosti, po drugi strani pa pomenijo poskus ozaveščanja globoko zakoreninjenega in nerešenega psihološkega problema - *ljubosumja*. Ljubosumje izhaja iz straha pred zavrnitvijo, ki polagoma prerase v strah pred tem, da ne bi bili dovolj dobri. Dobro je, da se zavedaš, da si ta vedenjski vzorec *prevzela* od mame in babice. In tako ga lahko spremeniš. Ne dovoli si več biti le *posnetek* maminih in babičinih prepričanj. Dopovej si, da si vredna vse ljubezni in spoštovanja, preženi vse dvome in jih nadomesti z radostjo in ljubeznijo. Ne obremenjuj se dalje s strahom, da nisi dovolj dobra. Če ne boš gojila tega strahu, te nikakor ne moreta razjedati ljubosumje in potrtost. In če ne doživljaš takšnih čustev, je čisto naravno, da se počutiš dobro. Kadar se počutiš dobro, ljubiš ne le sebe, ampak tudi vse, kar te obdaja. Takšno čustveno in duhovno stanje pa so najplodnejša tla za osebno srečo in tudi partnerstvo. Sanje o občutku nemoči in izmikanje partnerja se navezujejo na tvojo odvisnost od mnenja drugih. Če bi ti npr. tisti svetovalec rekel, da partnerju ne moreš zaupati, bi mu, ne glede na resničnost te izjave, takoj in brezpogojno verjela. V trenutku bi pozabila na svoj lastni globoki občutek, da je partner vedno bil s tabo. In tako bi se rodila nova drama in zopet bi trpela za nič. Zapuščenost in osamljenost v sanjah sta simbola popolnosti in celovitosti. Ne išči potrditve še naprej zunaj sebe in ne bodi odvisna od mnenj drugih. Edino ti sama si lahko ustvariš takšno življenje, kot si ga želiš.

TANJA ODGOVARJA

"Trobentica"

Zaposlena sem za določen čas. Lahko se zgodi, da se mi v kratkem prekine delovno razmerje. Bom študij dokončala? S partnerjem včasih prideva v nesoglasje. Bova imela še kakšnega otroka? Bo lastništvo urejeno brez nesoglasij? Kaj pa čaka v življenju mojega sina? Je izredno simpatičen, samo ponoči ne spi. Se bo to kdaj uredilo? Včasih smo od tega vsi utrujeni. Imam nečaka, ki pa je skoraj prekinil vse stike z nami. Se bo kdaj vrnil tak, kot je bil?

Občasna nesoglasja, ki jih imata s partnerjem, niso tako huda, včasih sta oba pod stresom in slabe volje. Kot vidim, se imata rada in se spoštujeta. Vajina prihodnost je trdna, drug drugemu morata posvečati več pozornosti, in si vzeti čas zase. Imela bosta še enega otroka. Glede stanovanja se odpirajo blokade, saj očitno sestra hoče večji delež. Na koncu se dobro reši za vas, malo nesoglasij bo, a nič hujšega. Sin je zelo močnega značaja, kar zna pokazati že sedaj, vedno bo znal uveljaviti svojo voljo in nikoli ne bo padel pod vpliv drugih. Znal bo razmišljati s svojo glavo in vedno bo iskal nove izzive in novo znanje. Je en velik sonček. Težave, ki jih ima glede spanja, kličejo po pozornosti, ki je nikoli nima dovolj. Bodite potrpežljivi in mu vsak dan sproti, ko se odpravi v posteljo, preberite pravljico in povejte, da je sedaj čas za počitek. Kmalu se težava odstrani. Nečak je v svojem svetu in ne sprejema okolice, čeprav ve, da mu nihče noče nič slabega. Tudi on vas pogreša, čeprav tega sedaj ne bi priznal. Tudi pri njem bodite potrpežljivi, se vrne. Poslovno je prišel čas, da greste novo pot. Sredi leta boste ujeli dobro priložnost in se veselili nove službe. Študij dokončate. Želim vam vse lepo.

"Vigred"

Zanima me, ali sem se prav odločila za nadaljnje šolanje, in ali mi bo to uspelo tudi dokončati? Kaj pa služba, jo še obdržim ali bodo spremembe? Kako bo kaj na čustvenem področju?

Na področju izobraževanja se vam v tem letu obeta sreča, veliko boste naredili v to smer in boste uspešni. Odločitev je bila vsekakor prava. Za enkrat ne vidim posebnih sprememb pri službi, se pa proti koncu leta pokaže lepa priložnost za nov začetek. V ljubezni ste velikokrat žalostni, včasih niti sami ne poznate razloga. Dokončate neko zadevo iz preteklosti in kmalu zatem vam posije sonce. Vidim vam lepo in trajno zvezo. Lep pozdrav.

"Horoskop rak"

Ob rednem branju vaše rubrike, sem se odločila, da se obrnem na vas. Kako je z mojim zdravjem? Pred enim letom in pol sem imela zdravstvene težave, sem bila operirana. Ali je ta moški, s katerim sedaj prijateljujem, iskren?

Operacija je bila uspešna, bolezen se ne ponovi. Imate strahove, ki pa niso potrebni. Lahko ste mirni. Prijatelj je iskren in ima resne namene. Prepustite se čustvom in sprejmite ljubezen, ki čaka na vas. Srečno.

Elektronski naslov, kamor lahko pošiljate vprašanja: tanja.70@hotmail.com

HOROSKOP

TANJA in MARICA

Oven (21. marca - 21. aprila)
Splet okoliščin vas bo prisilil, da se boste morali odločiti, za vas ob najbolj neprimernem trenutku. Znašli se boste in kljub preprekam uspeli. Ljubezen je v zraku in kdor se bo približal, ga bo zadela amorjeva puščica.

Bik (22. aprila - 20. maja)
Načrt tega tedna bo izpiljen do konca, a kljub temu vam ne bo šlo tako, kot ste si zamislili. Z malce iznajdljivosti in vztrajnosti ste lahko še presenečeni. Razne družinske zadeve vas bodo okupirale, kar boste znali prijetno izkoristiti.

Dvojčka (21. maja - 21. junija)
Morda vas čaka malce naporen teden, a ne zato, ker bi imeli težave ali kaj podobnega, bolj zato, ker boste z mislimi čisto nekje drugje. V mislih boste odpotovali v svoj najlepši kraj in se predajali tem občutkom brez slabe vesti.

Rak (22. junija - 22. julija)
Po dolgem času vam bo uspelo dokončati neki projekt, v katerega ste vložili veliko truda in energije. S tem boste zaključili z negotovostjo in čakanjem. Privoščite si nekaj časa le zase, le tako boste ugotovili, kaj si v resnici želite.

Lev (23. julija - 23. avgusta)
Na delovnem mestu vam bo hitro zmanjkalo energije in komaj boste čakali, da se delovni dan konča. Tisti, ki ste manj odporni, pazite, da ni posredi kak prehlad. Znašli se boste v situaciji, v kateri bo potrebno res hitro odreagirati.

Devica (24. avgusta - 23. septembra)
Primanjkovalo vam bo pozornosti in kar hlepeli boste po tem, da vas kdo vpraša, kako ste, kako se počutite. Skrajni čas je za klepet s prijateljem. V dobri družbi boste premlevali stvari in si delili nasvete. Ne dvomite o svojih sposobnostih.

Tehtnica (24. septembra - 23. oktobra)
Takoj boste vedeli, da je pred vami teden poln lepih, zanimivih doživetij. Lahko vam prinese dolgo pričakovani obisk ali pa sporočilo, ki ga boste zelo veseli. Razveselile vas bodo nepričakovane finance.

Škorpijon (24. oktobra - 22. novembra)
Tekmovalnost bo tista, ki vam bo dala energijo, da boste v svojem načrtu uspešni in zadovoljni sami s sabo. Drobne pozornosti iz bližnje okolice vam bodo polepšale dneve. Tudi sami boste znali vračati in seveda tudi sprejeti.

Strelec (23. novembra - 21. decembra)
Marsikateri tegobi bi se umaknili, če bi se hoteli prilagajati, kar pa vam ne bo uspelo. Niti se ne boste potrudili. Vsak zakaj ima vedno tudi svoj zato. Poiskale vas bodo zamujene obveznosti, pred katerimi ste se do sedaj uspešno skrivali.

Kozorog (22. decembra - 20. januarja)
Iskali boste rešitve in jih sredi tedna tudi našli. Poti je vedno več, samo od nas pa je odvisno, katero si izberemo. Tisto z ovinki ali pa pot, ki pelje samo naravnost. Imeli boste veliko prostega časa. Izkoristite ga!

Vodnar (21. januarja - 19. februarja)
Vem, da danes bo srečen dan, to sem začutil že zjutraj ... Ta pesem vas bo spremljala čez cel teden. Z dobro voljo boste uspešno preskakovali vse ovire. Dokončali boste projekt, s katerim si že nekaj časa belite glavo.

Ribi (20. februarja - 20. marca)
Utrujeni od bremen in odgovornosti prejšnjega tedna se boste maksimalno posvečali raznim užitkom, lenarjenju, masaži ali pa čem podobnem. Kdor še ni vezan ali zaljubljen in bi to rad bil, bo presenečen.

NAGRADNA KRIŽANKA

GORENJSKI GLAS	GLAVNO MESTO MOZAMBIKA	STROKOVNJAK ZA VINA	ROVT	GOST PRIREDITVE V STOŽICAH	FILMSKA ZVEZDA	IGOR TORKAR	IGRALEC CARREY	OKRAS NA ANTIČNIH STEBRIH	GORENJSKI GLAS	DODAN DEL K CELOTI	KORALNI OTOK	AMERIŠKI IGRALEC (LLOYD)	NORDIJSKI IZRAZ ZA SMUČI	DRŽAVA V SEVERNI AMERIKI	PALESTINSKI VODITELJ (JASER)
NAPEV					14				EVROPSKA DRŽAVA					23	
ANALIZATOR									ČEŠKI KRALJ / NAŠA GLASBENA SKUPINA		19				
APEL		8				MANJŠE BRENKALO / SMUČAR MLEKUŽ							4		
UROŠ LAJOVIC			VARJENI SPOJ / BIVŠI FR. TENISAČ (YANNICK)			12	AFRIŠKA ANTILOPA / JAPONSKA LUKA						ANTON FOERSTER / POPOLNA SLIČNOST		
PISATELJ SELIŠKAR					ESTETIK / DRŽAVA OB IRAKU						PEVKA UKRADEN				
IZGORELA PLAST NA KOVINI					20			TELUR / ANATOLIJ (KRAJŠE)			DIVJA MAČKA	NADZEMNI DEL REPE / PETRA ZAJC			
SESTAVIL: F. KALAN	OBVODNA ŽIVAL	NASLOV / IZREZAN DEL ČESA							FLIKA, CUNJA / IZOLATOR	5				TV VODITELJICA GIROTTO	SKONTO
VIHAR, NEVIHTA	1		25			BRITANSKI GLASBENIK (BRIAN) / DALMATINSKA ANA				ODKOP / EVROPSKA OTOČNA DRŽAVA					29
IVO ZORMAN			OPIS BOJNEGA POHODA / POLDRAG KAMEN						22			BALKANSKI LJUDSKI PLES			
TELOVADNO ORODJE					DRŽAVNI PRAVNIK / SLIKAR						ODPRTO OGNJIŠČE	SIPANJE			
UGLED, VELJAVA							MESTO V RUSIJI				7	GR. ČRKA / LETOVIŠKO MESTO V S. ITALIJI	13		
NAJVEČJA CELINA	28					PERZIJSKI DUH ZLA, AHRIMAN	POKLICNI LIKALEC	27					NACE SIMONČIČ / STANJE S HRUPOM		
ANABASIS, ILIĆ, IRADA, IROS, NOAH, NOLAN, SASEBO	PRIPOVEDOVALEC PRIPOVEDK (KNJIŽNO)	ZIDARSKA ŽLICA / ORDEN		11			NOVATOR	TALNA OBLOGA / LASTNINA	16						
SVARILO, OPOZORILO							24			NAZIV / BRKATA ROPARSKA PTICA		17		AIT. PISEC (UMBERTO)	KONJSKI TEK
RIKO DEBENJAK			RUSKA IRENA / SULTANOV RAZGLAS						STAR IZRAZ ZA POSNETEK / THOMAS ORTEGA						
SRBSKI PESNIK (JOVAN)	6				KRAJ PRI KOMENDI					2	MESTO NA AZURNI OBALI			10	
GOSTIJA, POJEDINA				ROBERT ALTMAN	TVOREC, PISEC / INDIGO						BERAČ IZ ODISEJE				
GLINASTA PIŠČAL						9		PEVKA GODEC	UTEHA, BLAŽILO						
SLOVANSKI BOG VODA						IGRALEC HUNTER / PREKLA									
PEVKA ČERNE			18	MESTNI AVTOBUS (ŽARG.)				3							
PRITRDILNICA			RUSJANOVO LETALO	PISATELJ ČAPEK / PEŠČENA PLAŽA											
KRAJ MED PIVKO IN ILIRSKO BISTRICO		21					NEJC ZAPLOTNIK / OKONČINA								
VRSTA ŽITA				15	PORT, PRISTAN			26							
ŠPANSKI NOGOMETNI KLUB					SLOVNIČAR BOHORIČ										

LJUBLJANA ARENA STOŽICE

Po razprodanih koncertih "Klape v Tivoliju 2009" in "Klape v Tivoliju 2010" ter razprodani turneji po Sloveniji 2010/11 se najboljše dalmatinske klape vračajo v Ljubljano - vendar tokrat prvič v Stožice! Kar deset največkrat nagrajenih klap nam bo prepevalo ljudske in avtorske pesmi, ob spremljavi kitar in mandolin. Klapam v Stožicah 2011 se bo tokrat pridružila še hrvaška diva **Tereza Kesovija,** kot posebni gost pa bo nastopil eden najpopularnejših hrvaških izvajalcev - **Oliver Dragojević z Dupini**. Nastopile bodo naslednje klape: **MASLINA** Šibenik, **TOMISLAV BRALIĆ in INTRADE** Zadar, **CAMBI** Split, **KUMPANJI** Korčula, **SV. JURAJ HRM** Split, **KAMPANEL** Primošten, **JELSA** Hvar, **LUKA** Rijeka in klapi iz Slovenije: **MALI GRAD** Kamnik in **SOLINAR** Piran.

Vsi ljubitelji dalmatinskih pesmi, morskega vzdušja ter nostalgije vabljeni na nepozaben večer z odličnimi klapami, ki se jim bosta pridružila Tereza Kesovija ter Oliver Dragojević z Dupini v nedeljo, 13. marca 2011, ob 19. uri v Centru Stožice v Ljubljani. Vabljeni!

1., 2. in 3. praktično nagrado podeljuje podjetje AMC Ljubljana, tri nagrade prispeva tudi Gorenjski glas.

Rešitve križanke (nagradno geslo, sestavljeno iz črk z oštevilčenih polj in vpisano v kupon iz križanke) pošljite na dopisnicah do srede, 9. marca 2011, na Gorenjski glas, Bleiweisova cesta 4, 4001 Kranj, p.p. 124. Dopisnice lahko oddate tudi v nabiralnik Gorenjskega glasa pred poslovno stavbo na Bleiweisovi cesti 4.

AMC STUDIO D.O.O., DUNAJSKA CESTA 158, LJUBLJANA

DRUŽABNA KRONIKA

VČASIH JE LUŠTNO B'LO

Najprej smo v petek obiskali dobrodelni koncert na Kokrici, potem smo se ustavili na Stavrosovem nastopu, v soboto pa obiskali še Košnikovo gostilno in prisluhnili Gašperjem s prijatelji v Preddvoru.

M. Zorman, A.Brun

Včasih je luštno blo, dons bo pa spet tako so poimenovali dobrodelno prireditev, ki sta jo v petek zvečer v dvorani Kulturnega društva Kokrica organizirala Turistično društvo Kokrica in Rotary klub Kranj. Večer je minil ob domačih vižah ansamblov **Veseli Begunjčani** ter **Gašper in prijatelji**. Za pristen narodnozabavni večer so prisotne - predvsem starejše obiskovalce - zabavali še **tamburaši, folklorni skupini Vrtavke in FD Kranj Gorenjski splet, šenčurski osnovnošolci** pa so nastopili z Orfovimi inštrumenti. **Jure Kotar** je zaigral na harmoniko in s svojim znanjem in rosnimi petimi leti požel simpatije; sestra **Hana** pa je za njim pihala na dušo prisotnim materam in babicam z recitacijo Pavčkove pesmi Kako raste mama. Meh pa sta raztegnila še **Gašper Pičman** in **Žan Urbanc**. Vsi nastopajoči so se honorarju odpovedali, skupaj z vstopnino je šel v dobrodelne namene. Podarili so ga Varstveno delovnemu centru Kranj, ki bo izkupiček 1820 evrov porabil za terapevtsko mizo. Naj nam bo luštno - včeraj, danes in jutri.

Gašperju in njegovim prijateljem pa je pred kratkim modna kreatorka Karmen Klobasa oblikovala nova oblačila. Ansambel se je odločil, da nova oblačila najprej pokaže na domačem odru. V sodelovanju z Dobrodelnim društvom France Trefalt so v Preddvoru organizirali Košnikovo gostilno, kjer smo prisluhnili novim zgodbam starega Janeza Košnika, omenjenemu ansamblu ter spremljali kar nekaj plesnih nastopov Folklornega društva Preddvor, katerega vodja je Mateja Nosan. Dvorana je bila nabito polna, Košnikov Janez pa jo je zabaval v svojem znanem stilu 'da ima včasih občutek, da je že malo star', in če pogledamo zgodovino njegovega nastopanja, lahko mirno rečemo, da je Janez Košnik alias Mito Trefalt naš najstarejši stand up komik. Ali pa vsaj med najstarejšimi.

Kranjski Planet Tuš pa je konec tedna gostil koncert hrvaškega zapeljivca **Jasmina Stavrosa**. Žal dobrih pevčevih fotografij nimamo, ker jih enostavno nismo mogli narediti. Organizator je pač poskrbel za stroge varnostnike pod odrom, nas dal le poimensko na seznam pod Gorenjski glas, kar pa tisti večer res ni bilo dovolj. Tako smo na koncertu ostali natanko deset minut, vendar dovolj, da smo lahko slišali moške komentarje, češ da niso pričakovali, da bo koncert 'enega Stavrosa' obiskalo toliko mladih deklet. Kdor zna, pač zna in Stavrosu gre to dobro od rok že vrsto let.

Ko na harmoniko zaigra mladost, potem dvorana prisluhne bolj kot običajno. / Foto: Matic Zorman

Prisrčnost mladih in prijeten zvok inštrumentov vedno pripravijo poslušalce do aplavza. / Foto: Matic Zorman

Brane Tičar oziroma Gašper je tokrat pomagal Mitu Trefaltu oziroma Košnikovemu Janezu pri ozvočenju. / Foto: Tina Dokl

Anja in Maruša sta komaj ukrotili enega izmed soplesalcev FD Preddvor. Jožetu je delal problem metuljček. / Foto: AB

Folklorno društvo Preddvor se je v soboto na odru predstavilo s kar nekaj plesi. / Foto: Tina Dokl

Ana Kovačič in Žan Gartner sta sprejemala obiskovalce Košnikove gostilne ob velikem pladnju piškotov. / Foto: Tina Dokl

VRTIMO GLOBUS

Za X factor tudi prek Facebooka

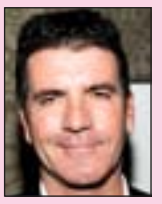

Eden hollywoodskih časopisov poroča, da naj bi znameniti **Simon Cowell** za X Factor dovolil glasovanje prek Facebooka. O tem se še pogajajo, vendar naj bi se tovrstno glasovanje dovolilo obožev alcem v finalnih obračunih pevskega tekmovanja, kar bi pomenilo svetovno vpetost v spremljanje X Factorja. Tradicionalno telefonsko glasovanje pa ostaja. Velika nagrada naj bi znašala kar pet milijonov dolarjev.

Shakira prihaja maja v Zagreb

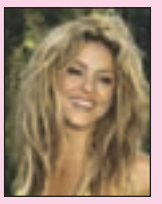

Po uspešno razprodani lanski evropski turneji je **Shakira** napovedala koncert tudi v Zagrebu. Na letošnji turneji The Sun Comes out pevka promovira svoj zadnji album Sale El Sol, na katerem je tudi ena najpopularnejših pesmi preteklega leta Waka Waka. Rumeni tisk pa naj bi priljubljeno 34-letno pevko pred kratkim opazil v Barceloni z deset let mlajšim španskim nogometašem Gerradom Piquejem, ki naj bi bil njena nova ljubezen, čeprav je Shakira na začetku govorice zanikala.

Muhasta Vivienne Westwood

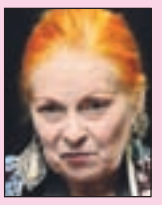

Na Londonskem sejmu mode se je **Vivienne Westwood** (70), svojevrstna modna kreatorka, letos predstavila s kolekcijo za jesen in zimo, podala pa se je v svet Alice v Čudežni deželi. Čeprav je Vivienne znana po svoji muhavosti, napornosti in posebnih kreacijah, jo svet mode naravnost obožuje. Kot številne druge pa je tudi njo v tem času doletelo neizbežno vprašanje, ali bo morda kreirala poročno obleko za Kate Middleton. Vivieene je čisto v svojem stilu bodočo članico kraljeve družine označila za prej dolgočasno kot ne, bi pa zanjo vseeno ustvarila poročno obleko.

Vaya Con Dios v remiksu in v Ljubljani

Za enega najuspešnejših hitov belgijskega benda iz osemdesetih in devetdesetih **Vaya Con Dios** lahko štejemo tudi pesem Nah Neh Nah. Po dvajsetih letih pa si je pesem konec lanskega leta prislužila tudi eno izmed uspešnejših priredb. Po več mesecih ugibanj, kdo, kaj in kako, je zanjo poskrbel Rico Bernasconi, nekdanji član uspešne zasedbe Master Blaster, ki je že remiksiral uspešnice, kot so Gangsta's paradise, One Night in Bangkok in mnoge druge. Kako pa še po vseh teh letih Vaya Con Dios zvenijo v živo, lahko preverite tudi v ljubljanski Hali Tivoli 12. marca ob 20. uri.

Petra Logonder, triindvajsetletna Strahinjčanka, je še študentka, vendar pri folklornem društvu Preddvor pleše že od začetka. / Foto: Tina Dokl