63 let Gorenjski časnik od leta 1947
Prvi predhodnik tednik Gorenjec leta 1900

Gorenjski Glas

PETEK, 30. julija 2010

Leto LXIII, št. 60, cena **1,50 EUR**, 19 HRK | Odgovorna urednica: Marija Volčjak | Časopis izhaja ob torkih in ob petkih | info@g-glas.si | www.gorenjskiglas.si

Na obvoznico čakali dvajset let

V Mengšu so s položitvijo temeljnega kamna včeraj uradno začeli gradnjo težko pričakovane obvoznice, po kateri bo promet stekel že prihodnje leto.

Jasna Paladin

Mengeš - Potem ko so traso bodoče mengeške obvoznice v minulih tednih že pregledali arheologi, bodo v kratkem svoje gradbene stroje s polno paro pognali tudi izvajalci - delavci SCT, CPL in Gradis. Projekt, na katerega so Mengšani čakali dve desetletji, se je s položitvijo temeljnega kamna tudi uradno začel.

"Za Mengeš je začetek gradnje obvoznice res zgodovinski dogodek, saj gre za največji projekt v zadnjih petdesetih letih. Mengeška obvoznica ne bo le razbremenila mesta, ki je v zadnjih letih zares natrpano s prometom, ampak bo omogočila tudi obnovo starih hiš v središču, ki jih je gost promet močno poškodoval. Mengeš bo tudi po tej plati kmalu dobil lepšo podobo," je zadovoljen povedal župan **Franc Jerič** in dodal, da na obvoznico Mengšani tako dolgo čakajo tudi zaradi zapletov z odkupi zemljišč. Na celotni trasi bodoče obvoznice je bilo namreč več kot dvesto lastnikov, v skoraj petdesetih primerih pa je Upravna enota Domžale morala začeti postopek razlastitve. Obvoznico bodo gradili v dveh fazah, saj Dars kot glavni investitor za kilometer in pol dolg odsek še ni odkupil vseh zemljišč in pridobil gradbenega dovoljenja. V prvi fazi bodo tako zgradili dobre tri kilometre dolg odsek od meje z občino Trzin do Kamniške ceste, v času te gradnje pa investitor pričakuje gradbeno dovoljenje tudi za drugo fazo. Celotna obvoznica bo zajela 4,8 kilometrov cestišča, pet krožišč, štirinajst deviacij in most čez Pšato, vrednost je ocenjena na 8,5 milijona evrov.

Temeljni kamen je župan Franc Jerič položil skupaj s predsednico uprave Darsa in predstavniki izvajalcev.

Črnava pušča

Napisi ob preddvorskem jezeru Črnava opozarjajo, da je kopanje zaradi vrtincev prepovedano, a potapljači mirijo, da je panika odveč.

Ana Hartman

Preddvor - V Hotelu Bor v Preddvoru so minuli četrtek opazili, da je gladina bližnjega jezera Črnava občutno nižja. "Jezero je upadlo za najmanj deset centimetrov, od takrat naprej pa se konstantno znižuje za centimeter do dva na dan. Ne sliši se veliko, a če centimeter pomnožimo s površino jezera, je to kar nekaj vode," je zaskrbljena **Romina Salvi**, izvršilna direktorica hotela. Takoj so obvestili Občino Preddvor in agencijo za okolje, poskrbeli pa so tudi za opozorilne napise, da je kopanje v jezeru prepovedno. Ali jezero pušča in ali so v njem res vrtinci, so se prepričali potapljači Gasilsko-reševalne službe Kranj. Njen direktor **Vojko Artač**, ki je tudi mentor potapljačev, zagotavlja, da je panika odveč in da ni prav nobene nevarnosti, da bi kakšnega kopalca kam potegnilo. "To je umetno jezero, voda je na določenih mestih vseskozi uhajala, kar je povsem normalno, res pa je, da smo na dveh mestih na začetku mostička opazili malo bolj intenzivno odtekanje.

4. stran

Mladi kopalci se predvčerajšnjim niso kaj dosti zmenili za opozorilo, da je kopanje zaradi vrtincev v jezeru prepovedano. / Foto: Gorazd Kavčič

Knavs ne vodi več Elektra Gorenjska

Simon Šubic

Kranj - Jože Knavs je v sredo odstopil z mesta predsednika uprave Elektra Gorenjska, s 1. avgustom pa ga bo začasno zamenjal **Bojan Luskovec**, dosedanji svetovalec uprave za tehnične zadeve in strategijo. "Knavs je predlagal sporazumno razrešitev s položaja, kar je nadzorni svet v sredo na dopisni seji tudi sprejel. Še vedno ostaja v podjetju, kaj pa bo delal, bo odločil novi zastopnik družbe," je povedal predsednik nadzornega sveta Elektra Gorenjska **Ludvig Sotošek**. "V zadnjem obdobju je bilo Knavsu očitanih precej nepravilnosti s preplačili električne energije in netransparentno poslovanje. Teh očitkov nadzorni svet še ni obravnaval, smo pa nameravali Knavsa razrešiti. S ponujenim odstopom nas je v bistvu prehitel," je še dejal Sotošek.

Jože Knavs

vsebina 60

GORENJSKA
Herta Soklič upihnila 102 svečki
Najstarejša Kamničanka je visok jubilej praznovala skupaj s stanovalci Doma starejših občanov Kamnik, kjer živi že devet let. Zadnje čase ni najboljšega zdravja, zato dogajanje okrog sebe večinoma opazuje iz postelje. 4

GG+
Ministrica, ki ima rada rože
Nova ministrica za gospodarstvo Darja Radić je kljub pomembni službi ostala dostopna in preprosta, prijazno pripravljena odgovarjati na vsakršna, tudi bolj osebna novinarska vprašanja. Kot je povedala, so njen edini hobi rožice. 8

GG+
Z motorjem na Korziko
Večina Slovencev pozna Korziko. Mnogi so zanjo slišali ob letalski nesreči ali kot otok, kjer se je rodil Napoleon Bonaparte. Vedno več pa je tudi takšnih, ki so se odločili, da bodo četrti največji otok v Sredozemlju raziskovali kar sami. 10,11

ZADNJA
Župan na romarski poti
Preddvorski župan Miran Zadnikar te dni premaguje znamenito romarsko pot Camino de Santiago. Po dveh tednih je za njim 420 kilometrov, čaka ga še približno 365 kilometrov. Vtise dnevno vpisuje v popotniški dnevnik na spletni strani. 28

VREME

Danes bo občasno deževalo. V soboto dopoldne bo oblačno, popoldne se bo zjasnilo. Topleje bo. V nedeljo bo jasno z jutranjo meglo in še topleje.

13/23 °C

jutri: popoldne se bo zjasnilo

9 770352 666025

LJUBLJANA

Poudarek na avtonomiji medijev

Osnutek zakona o medijih, ki ga je v sredo predstavila ministrica za kulturo **Majda Širca,** prinaša številne novosti predvsem na področju omejevanja lastništva medijev in novinarske avtonomije. "Cilj predlaganih sprememb je natančno določiti javni interes na področju medijev in zagotoviti transparentno sofinanciranje medijev," so zapisali v osnutku zakona. Tako med drugim uvaja absolutno prepoved povezav med časnikom in radijskim oziroma televizijskim programom ter absolutno prepoved povezav med oglaševalsko organizacijo in izdajateljem ali lastnikom izdajatelja časnika, radijskega ali televizijskega programa. V osnutku zakona so predvideli tudi nekatere spremembe v smeri povečanja uredniške in novinarske avtonomije. Tako naj bi bilo mnenje uredništva pri imenovanju in razrešitvi odgovornega urednika ter spremembah, dopolnitvah in sprejemu nove vsebinske zasnove zavezujoče, če se zanj izreče 65 oziroma 75 odstotkov prisotnih članov uredništva. Osnutek zakona poleg tega predvideva novo definicijo popravka, pri katerem bo šlo po novem le še za popravljanje neresničnih ali napačnih navedb, in jasnejšo definicijo odgovora, ki mora biti v interesu javnosti. **M. R.**

BOHINJ

O hrvaških varčevalcih nekdanje Ljubljanske banke

Ob prvi obletnici srečanja v Trakošćanu se bo v soboto v Bohinju predsednik vlade Borut Pahor sestal s hrvaško kolegico Jadranko Kosor. Med drugim naj bi se skušala dogovoriti, kakšna bi bila možna rešitev vprašanja dolga hrvaškim varčevalcem nekdanje Ljubljanske banke. Na dan njunega srečanja pa bo stopil v veljavo tudi zakon o ratifikaciji arbitražnega sporazuma, ki je bil po potrditvi na referendumu v Sloveniji v Uradnem listu objavljen 16. julija. Na Hrvaškem je zakon o ratifikaciji stopil v veljavo že konec lanskega leta. Zato bi si lahko premiera na srečanju že izmenjala tudi diplomatski noti, s katerima bosta izrazila soglasje, da ju sporazum zavezuje. **M. R.**

KOTIČEK ZA NAROČNIKE

Zvesti Gorenjskemu glasu

Pred časom smo dobili elektronsko pismo, ki nam ga je poslala Dragica, z obvestilom, da je njen oče naročnik Gorenjskega glasa že več kot petdeset let. Kot zanimivost je omenila, da je star 88 let, časopis pa še vedno prebira brez očal. Ko sem **Jožeta Perša** obiskala na njegovem domu v Zgornjih Gorjah, mi je povedal, da je Prekmurec, ki je z osemnajstimi leti s trebuhom za kruhom prišel delati v poljuške gozdove. Pravi, da je garal celo življenje, vse sorte je bil, le direktor ni bil nikoli. Ker je bila tudi pokojna žena iz Prekmurja, se mladi večkrat odpravijo tja. Jože rojstne kraje obišče redkeje, saj se mu ne da voziti z avtom tako daleč. S sinom, ki mu je prav tako ime Jože, stanujejo skupaj in oče se pošali, da mu sin hodi po glavi. Čez dan veliko počiva in tudi zadrema v dnevni sobi ali zunaj, če je lepo vreme. Skuha mu Jožetova žena, po opravkih - na pokopališče in v nabavo - pa ga odpelje Dragica. Sicer je največ doma, saj pravi, da čuva hišo. Poleg Gorenjskega glasa, s katerim je zelo zadovoljen, se kratkočasi še z branjem Prekmurskega vestnika. **D. K.**

Jože Perš s sinom Jožetom

Najraje dopustujejo kar doma

Pred dnevi so se začele parlamentarne počitnice in nekaj gorenjskih poslancev nam je zaupalo, kako preživljajo svoje dopustniške dni.

MATEJA RANT

Kranj - Za počitniški oddih si je večina izbrala kar domače kotičke, dopust, so nam zaupali, pa preživljajo bolj ali manj delavno. Kljub temu si vzamejo vsaj kakšen dan tudi za skok do morja ali obisk slovenskih hribov. Poslanca, ki sta tudi župana, pa se v času parlamentarnih počitnic še v večji meri posvetita občinskim problemom.

V rodni Kranjski Gori večji del dopusta vsako leto preživi poslanka SD **Darja Lavtižar Bebler,** kjer je klima vsaj malce ugodnejša kot ob morju. Še posebno letos, ko je bilo že tako ali tako vroče. "Podaljšan konec tedna sem preživela tudi na morju, a je bilo tako vroče, da sem kar 'zbežala' od tam," je pojasnila. Letošnje počitnice je označila za aktivne, saj so med drugim prebelili stene v stanovanju. V Sloveniji, natančneje v Beli krajini dopust preživlja tudi **Branko Grims** (SDS). "Žena namreč izhaja iz Bele krajine, kjer je za otroke pravi raj. Lahko se brezskrbno igrajo, saj če mimo hiše v eni uri pripeljeta dva avtomobila, se že sprašujemo, kaj pomeni tak promet," je svoj dopustniški kotiček slikovito opisal Grims. V prihodnje si bodo privoščili še krajši oddih kje ob morju, a se še niso dokončno odločili, kje bo to. **Borut Sajovic** (LDS) nam je zaupal, da bo večino dopusta namenil županovanju. "Končujemo nekatere največje naložbe v naši občini, zato moram biti nujno prisoten." Kakšno prosto urico več pa si zaradi parlamentarnih počitnic vseeno lahko privošči, je priznal, nameni pa jo družini ter delu na manjši družinski kmetiji in v domačem čebelnjaku. Del prostega časa nameni še vzdrževanju telesne kondicije, saj se namerava tudi letos udeležiti Bohinjskega triatlona, in to že 12. leto zapored. Za kakšen dan se bodo odpravili še do obale, za kopanje pa izkoristijo tudi Blejsko jezero.

Dopust z družino na morju pa načrtuje **Milan Čadež** (SDS). "Nismo se še odločili, kam bomo šli. Verjetno se bomo kar usedli v avto in bomo videli, kje bomo pristali," je pojasnil Čadež. V teh dneh tudi veliko kolesari, pri čemer ga pogosto spremlja sin, in obiskuje slovenske hribe. "V okviru strankarskega tabora v Lepeni se bomo kot vsako leto v nedeljo povzpeli na Škrlatico. Brez Blegoša pa nikakor ne gre," je pribil. Tako se namreč pripravlja na tekme v gorskih tekih v avgustu. Ob tem, pravi, pa je ves čas dosegljiv na telefon, če bi ga kdo potreboval kot župana ali poslanca. Precej delavno svoj dopust preživlja poslanec DeSUS **Anton Urh,** ki smo ga zmotili ravno med potjo v državni zbor, kamor se je odpravil na sestanek glede pokojninske reforme. Če ni v državnem zboru, nam je zaupal, je pa na občini, saj je tudi bohinjski podžupan. Tako ali tako dopusta ne načrtuje zunaj domačega kraja, poudarja, saj je Bohinj po njegovih besedah najlepši kraj daleč naokrog. "Zato se lahko tu tudi spočijem in ko sem prost, zaplavam v jezeru," je še pojasnil Anton Urh.

Foto: Tina Dokl

Darja Lavtižar Bebler

Branko Grims / Foto: Tina Dokl

Borut Sajovic / Foto: Tina Dokl

Milan Čadež / Foto: Tina Dokl

Anton Urh / Foto: Tina Dokl

Na listah najmanj tretjina žensk

Priprave na lokalne volitve so v strankah že v polnem teku, znana so že tudi nekatera imena županskih kandidatov, uradni rok za začetek volilnih opravil pa je 9. avgust.

MATEJA RANT

Predsednik državnega zbora Pavel Gantar je minuli petek razpisal redne volitve v občinske svete in redne volitve županov, ki bodo drugo nedeljo v oktobru. V skladu s podpisanim aktom o razpisu volitev bo od 9. avgusta mogoče določanje kandidatov za župane in člane občinskih svetov, dajanje podpore kandidatom oziroma listam kandidatov, vlaganje kandidatur in podobno. Zadnji rok za vložitev vseh kandidatur, je pojasnil tajnik Republiške volilne komisije **Marko Golobič,** je 15. september.

Listo kandidatov za člane občinskega sveta in kandidata za župana lahko določi vsaka politična stranka. Pri določanju kandidatov smejo sodelovati samo člani stranke, ki imajo volilno pravico in stalno prebivališče v občini, kandidate pa določijo s tajnim glasovanjem. Kandidate za sedeže v občinskem svetu lahko določi tudi skupina volivcev, ki imajo stalno prebivališče v volilni enoti. Kandidata mora pri tem s podpisi podpreti najmanj odstotek volivcev, ki so v tej volilni enoti glasovali na zadnjih rednih volitvah v občinski svet, vendar ne manj kot 15 in ne več kot tisoč. Kandidate za župane pa mora v takem primeru podpreti najmanj dva odstotka od števila volivcev v občini, ki so na zadnjih rednih volitvah za župana glasovali v prvem krogu, vendar ne manj kot 15 in ne več kot 2500, je razložil Marko Golobič. Posebnost letošnjih volitev v občinske svete, je še dodal, je najmanj tridesetodstotna zastopanost žensk na kandidatnih listah.

Število članov občinskega sveta po Golobičevih besedah določa statut občine, pri čemer mora biti članov najmanj sedem in največ 45. V primeru, da občinski svet šteje do 11 članov, se volijo po večinskem načelu, sicer pa po proporcionalnem. Volivec lahko na glasovnici pri listi kandidatov, za katero je glasoval, označi kandidata, ki mu daje pri izvolitvi prednost pred drugimi kandidati na listi, pri čemer preferenčni glas lahko da samo enemu kandidatu z liste. Župane, je še pojasnil Golobič, pa volimo po večinskem dvokrožnem sistemu. Če namreč v prvem krogu noben kandidat za župana ni dobil večine glasov, se opravi drugi krog volitev med kandidatoma, ki sta dobila največ glasov. Drugi krog volitev razpiše republiška volilna komisija najkasneje 21 dni po prvem krogu.

Gradnja obvoznice se nadaljuje

Državna revizijska komisija je potrdila izbiro izvajalca za nadaljevanje del pri gradnji poljanske obvoznice, tako da gradbinci Primorja lahko začnejo delati.

Mateja Rant

Škofja Loka - Državna revizijska komisija je potrdila pravilnost postopka javnega naročila za izbiro izvajalca za gradnjo druge in tretje faze poljanske obvoznice, na katerem je republiška direkcija za ceste kot najboljšega ponudnika izbrala podjetje Primorje, so sporočili z Občine Škofja Loka. Pogodbo z izvajalcem naj bi podpisali v avgustu, tako da bi lahko začeli v septembru delati.

Gradnja poljanske obvoznice se bo nadaljevala, čeprav je ministrstvo za promet za letošnje leto projektu namenilo manj proračunskega denarja, kot so sprva predvideli, so še povedali na Občini. Po njihovih zagotovilih naj bi bila namreč obvoznica še vedno ena od prednostnih nalog ministrstva. Gradbinci so že končali gradnjo križišča na Ljubljanski cesti, ta čas pa potekajo gradbena dela od izvoza z Ljubljanske ceste do lokalne ceste skozi Suho. "Manjka le še krožišče na Suhi, vendar upamo, da se bo tudi gradnja tega odseka obvoznice kmalu začela," pravijo na občini in dodajajo, da v kratkem pričakujejo odločbo upravne enote, s katero bodo lastništvo ključnih parcel prenesli na državo, nato pa bi lahko nadaljevali s postopki za pridobitev gradbenega dovoljenja za krožišče na Suhi.

Ukradli bronaste nagrobne table

Urša Peternel

Hrušica - V torek popoldne je pri spomeniku padlih talcev na Belem polju na Hrušici potekala spominska slovesnost, s katero Hrušičani vsako leto obudijo spomin na 45 talcev, ki so leta 1942 padli pod okupatorjevimi streli. Le kakšno uro pred začetkom slovesnosti pa so domačini ugotovili, da na spomeniku ni enajstih bronastih ploščic z imeni padlih talcev. Predsednik Krajevne skupnosti Hrušica **Zoran Kramar** je povedal, da so krajo prijavili policiji. "Takšna dejanja vzbudijo pri ljudeh neprijetne občutke, nekateri se celo sprašujejo, ali so z dejanjem storilci hoteli izraziti svoj odklonilen odnos do tistega obdobja zgodovine. A sam osebno menim, da je verjetno šlo za vandalizem," je dejal Kramar. Oskrunitev spomenika je obsodil tudi župan Jesenic **Tomaž Tom Mencinger.** Spomenika na Belem polju so se vandali lotili že predlani, a so jih policisti takrat ujeli na delu. Šlo je za skupino, ki je kradla bronaste kipe po vsej Gorenjski.

Foto: Janko Rabič

S spomenika padlim talcem je nekdo ukradel enajst bronastih ploščic z imeni talcev.

Srečanje Slovencev na Višarjah

Slovenci iz Slovenije, zamejstva in izseljenstva bodo v nedeljo, 1. avgusta, počastili tudi 650-letnico božje poti.

Jože Košnjek

Višarje - Svete Višarje, ki se dvigajo 1700 metrov visoko nad Kanalsko dolino v Italiji, le nekaj kilometrov za Trbižem, so bile pred uveljavitvijo Brezij najbolj znana slovenska božja pot. Njihove korenine segajo v leto 1360, ko naj bi po legendi neki pastir na kraju, kjer so kasneje sezidali prvo cerkev, našel lesen kip Marije z Jezusom. Višarje so kljub burnim časom in novi razdelitvi Evrope ostale spoštovan Marijin romarski kraj ne le za Slovence, ampak tudi za Romane in Germane. So kraj srečevanja in združevanja treh narodnosti in treh kultur.

Letos praznujejo Višarje 650-letnico obstoja. Ob tej priložnosti je bilo že nekaj prireditev, nova pa bo v **nedeljo, 1. avgusta,** ko bo na Višarjah tradicionalno srečanje treh Slovenij (Slovencev iz Slovenije, iz zamejstva in iz izseljenstva) s tradicionalno mašo in pogovorom o problemih Slovencev, njihove kulture in jezika.

Ljubljana

Sindikati napovedujejo referendum o reformi

Sindikati nasprotujejo vladnemu predlogu pokojninske reforme in napovedujejo zbiranje podpisov za naknadni zakonodajni referendum, če bo državni zbor sprejel zakon s takšnimi rešitvami, kot so zdaj predlagane. Na ministrstvu za delo, družino in socialne zadeve upajo, da referenduma ne bo in da bodo rešitve uskladili v dialogu s socialnimi partnerji, ki bodo osnutek pokojninskega zakona prejeli v začetku avgusta in bodo do konca meseca imeli čas za pripombe. Najtežje bo očitno uskladiti stališča do pokojninske dobe. Vlada predlaga, da bi se moški upokojevali pri 65 letih in ženske pri 63 letih starosti, lahko pa že tudi prej, če bodo moški pri 60 letih imeli že 43 let pokojninske dobe in ženske pri 58 letih starosti 41 let pokojninske dobe. Sindikati vztrajajo pri zahtevi, da mora 40 let pokojninske dobe za moške in 38 let za ženske pri starosti šestdeset let zadostovati za polno pokojnino. **C. Z.**

Kamnik

Ob krožišču tudi podhod za kolesarje

Gradnja dvopasovnega krožišča in druge cestne infrastrukture ob gradbišču trgovskega centra Hofer na Duplici, zaradi česar je že vse poletje spremenjen cestni režim na tem območju, poteka s polno paro, saj so delavci že začeli gradnjo podhoda za pešce in kolesarje pod regionalno cesto. Investitorja, Hofer trgovina in HTC Ena, ki bo gradil trgovski center Qlandia, sta se ob podpisu 2,4 milijona evrov vredne pogodbe namreč zavezala, da bosta ob gradnji trgovskega centra na mestu nekdanjega Stolovega skladišča lesa zgradila tudi vso komunalno infrastrukturo, ki poleg omenjenega podhoda zajema tudi dvopasovno krožišče, rekonstrukcijo cestnega kraka na obvoznici, dvosmerno kolesarsko stezo, pločnik in protihrupno ograjo. Hkrati bodo uredili tudi pešpot in kolesarsko stezo ob Kamniški Bistrici. Odprtje trgovskega centra Hofer in Qlandia bo predvidoma konec leta. **J. P.**

Praznično Radolško poletje

V Radovljici se pričenjajo prireditve ob letošnjem občinskem prazniku, ki ga praznujejo 5. avgusta v počastitev spomina na ustanovitev Cankarjevega bataljona.

Urša Peternel

Radovljica - V sklopu praznovanj občinskega praznika Radovljice bo v nedeljo na Linhartovem trgu potekalo srečanje mest na Venerini poti s srednjeveško tržnico in predstavami na prostem. Popoldne bodo slavnostno dvignili zastavo Festivala Radovljica, v okviru katerega bodo do 22. avgusta vrhunski glasbeniki iz dvanajstih držav na desetih koncertih predstavljali raznoliko glasbo. Prihodnjo sredo, 4. avgusta, pripravljajo slovesnost ob začetku gradnje čebelarskega centra v Rožni dolini v Lescah, v četrtek ob 20. uri pa bo na Linhartovem trgu v Radovljici osrednja proslava občinskega praznika s podelitvijo priznanj. Veliko plaketo Občine Radovljica bo prejel dr. Anton Dolenc, plakete Občine Radovljica dr. Mariana Rebernik, Slavka Zupan in Drago Bunčič, pečate Občine Radovljica Društvo Sožitje Radovljica, Bled, Bohinj, Gorje, Jože Zima ter Boris Marčetič, medalje Občine Radovljica pa Igor Dornik za Društvo Ekologi brez meja, Željko Gvozdič in Nataša Pristov.

Občina Radovljica ob prazniku nagradi tudi zlate maturante in dijake, ki so bili odlični v vseh štirih letnikih srednje šole. Posebno priznanje in nagrado 220 evrov za nadaljnje izobraževanje bodo letos prejeli Klavdija Kovačič iz Otoč, Maša Kolarič s Črnivca, Neva Rozman iz Vrbenj, Lea Ješe, Petruša Rozman in David Medved iz Lesc ter Kaja Pohar in Hana Kavčič iz Radovljice.

V soboto, 7. avgusta, bo spominsko srečanje na Vodiški planini, v nedeljo, 8. avgusta, pa še glasbeno-planinska prireditev na Robleku.

Podtabor

Novi priključek Podtabor že avgusta

Avtocestni priključek Podtabor, ki so ga začeli urejati aprila, bo predvidoma dokončan avgusta, ko bo spremenjen tudi prometni režim, napovedujejo v Darsu. Z novim priključkom bodo izvedli manjkajočo povezavo gorenjske avtoceste med smerjo od Karavank proti Ljubljani in smerjo iz Ljubljane proti Ljubelju. "S tem bodo izboljšane prometne razmere, saj se iz smeri predora Karavanke ne bo več treba priključevati za smer proti predoru Ljubelj prek priključka Podtabor-jug in regionalne ceste Podtabor-Zvirče," so pojasnili. **A. H.**

Gorenjski Glas

ODGOVORNA UREDNICA
Marija Volčjak

NAMESTNIKA ODGOVORNE UREDNICE
Cveto Zaplotnik, Danica Zavrl Žlebir

UREDNIŠTVO
NOVINARJI - UREDNIKI:
Boštjan Bogataj, Alenka Brun, Igor Kavčič, Suzana P. Kovačič, Urša Peternel, Mateja Rant, Stojan Saje, Vilma Stanovnik, Simon Šubic, Cveto Zaplotnik, Danica Zavrl Žlebir, Štefan Žargi;
stalni sodelavci:
Marjana Ahačič, Maja Bertoncelj, Matjaž Gregorič, Ana Hartman, Jože Košnjek, Milena Miklavčič, Miha Naglič, Jasna Paladin, Ana Volčjak

OBLIKOVNA ZASNOVA
Jernej Stritar, IlovarStritar d.o.o.

TEHNIČNI UREDNIK
Grega Flajnik

FOTOGRAFIJA
Tina Dokl, Gorazd Kavčič

LEKTORICA
Marjeta Vozlič

VODJA OGLASNEGA TRŽENJA
Mateja Žvižaj

GORENJSKI GLAS (ISSN 0352-6666) je registrirana blagovna in storitvena znamka pod št. 9771961 pri Uradu RS za intelektualno lastnino. Ustanovitelj in izdajatelj: Gorenjski glas, d.o.o., Kranj / Direktorica: Marija Volčjak / Naslov: Bleiweisova cesta 4, 4000 Kranj / Tel.: 04/201 42 00, fax: 04/201 42 13, e-pošta: info@g-glas.si; mali oglasi in osmrtnice: tel.: 04/201 42 47 / Delovni čas: ponedeljek, torek, četrtek in petek od 7. do 15. ure, sreda od 7. do 16. ure, sobote, nedelje in prazniki zaprto. / Gorenjski glas je poltednik, izhaja ob torkih in petkih, v nakladi 19.000 izvodov / Redne priloge: Moja Gorenjska, Letopis Gorenjska (enkrat letno), TV okno in osemnajst lokalnih prilog / Tisk: Druck Carinthia GmbH & CoKG, St. Veit/Glan (Št. Vid na Glini), Avstrija / Naročnina: tel.: 04/201 42 41 / Cena izvoda: 1,50 EUR, letna naročnina: 140,40 EUR; Redni plačniki imajo 10 % popusta, polletni 20% popusta, letni 25 % popusta; v cene je vračunan DDV po stopnji 8,5 %; naročnina se upošteva od tekoče številke časopisa do pisnega preklica, ki velja od začetka naslednjega obračunskega obdobja / Oglasne storitve: po ceniku; oglasno trženje: tel.: 04/ 201 42 48.

Črnava pušča

1. stran

"Očitno gre za novejši razpoki, ki pa nista niti vidni, pa tudi z roko ne občutiš nobenega vlečenja, zato sem moral pod vodo zliti barvo, da se je sploh videlo, kje med kamenčki uhaja v tla. Gladina jezera se je občutneje znižala tudi zaradi vročine, izhlapevanje je bilo veliko, dotok pa majhen," pojasnjuje Artač.

Stanje so si ogledali tudi strokovnjaki agencije za okolje. Kot je povedal **Urban Ilc**, so ugotovili, da je imelo jezero zelo majhen dotok vode naravnega pritoka Bistrica. Petdeset metrov pod jezom so zaznali rahlo povišan iztok, kar je verjetno posledica povečanega precejanja vode skozi raščeno brežino. "Voda

Urban Ilc iz agencije za okloje: "Voda je verjetno pod površino našla dodaten naraven prehod. Ta teden nismo beležili bistvenega upada gladine."

je verjetno pod površino našla dodaten naraven prehod. Ta teden nismo beležili bistvenega upada gladine," je dejal. V dogovoru z občino so pripravili nekaj možnih ukrepov, ki jih bo treba še natančneje definirati, če bo treba.

"Povečano iztekanje bo treba ustaviti, saj je bila gladina pred tednom dni od 40 do 50 centimetrov nižja. Jezero je simbol Preddvora," se zaveda direktor občinske uprave **Marko Bohinec.** Z vodarji so dogovorjeni, da bodo vodostaj spremljali še ta teden, saj so napovedane padavine. "Če se bo dotok normaliziral, se bo morda vzpostavilo kolikor toliko normalno stanje in iztekanje ne bo več tako občutno, nikakor pa to ni rešitev. Najprej želimo ugotoviti, kako pereč je problem, nato pa se bo treba odločiti, kako naprej."

In kdo bo poskrbel za sanacijo? Hotel je pripravljen sodelovati, zagotavlja Romina Salvi: "Upam, da se bo hitro našla rešitev. Ob jezeru se nabira mulj, ki bo ob vročini smrdel." Tudi občina namerava pristaviti svoj del, a ima omejena sredstva, država pa je sprva kategorično zanikala kakršnokoli pristojnost, ker da je to umetno jezero in je bilo zgrajeno za turistične namene, na drugi strani pa jo občina že trinajst let zaman prosi za koncesijo za upravljanje jezera, pojasnjuje Bohinec: "Zdaj smo si z državo že korak bliže. Videti je, da bomo vse tri strani dosegle dogovor o sanaciji ob predhodni strokovni oceni. Podobno smo že stopili skupaj leta 1997, ko smo zgradili nov jez in uredili jezersko dno. Če se bo pokazalo, da zadeva ni tako nujna, je morda bolje počakati in izpeljati trajno sanacijo kot pa vlagati v začasno rešitev, vsekakor pa bi bilo dela najbolje izvesti zunaj turistične sezone, če se ne bo preveč mudilo."

Terme Topolšica
ZELENO POLETJE

polpenzion v hotelu Vesna s tem kuponom samo
38 EUR po osebi na dan

za upokojence samo **34,20 EUR**

- Neomejen vstop v vse bazene, tudi v vodni park Zora,
- en otrok do 14. leta in vsi otroci do 6. leta v sobi z dvema odraslima osebama brezplačno nočitev & zajtrk,
- cena velja pri bivanju 2 dni ali več do 29. avgusta 2010.

NOVO: APARTMAJSKO NASELJE Ocepkov gaj ****

Najem apartmaja po osebi na dan že od **21,60 EUR**
(pri bivanju najmanj 5 oseb minimalno 2 nočitvi)

Terme Topolšica
T: 03/896 31 00 in 06 | E: info@t-topolsica.si
www.terme-topolsica.si

Herta Soklič upihnila 102 svečki

Najstarejša Kamničanka je visok jubilej praznovala skupaj s stanovalci Doma starejših občanov Kamnik, kjer živi že devet let.

Jasna Paladin

Kamnik - V Domu starejših občanov Kamnik je bilo v sredo zelo živahno, saj so stanovalci skupaj z zaposlenimi pripravili praznovanje visokega življenjskega jubileja - 102. rojstnega dneva svoje stanovalke Herte Soklič.

Prijetno vzdušje v sobici slavljenke so pripravili pevci domskega pevskega zbora, ob veliki torti pa so nazdravili tudi njeni sorodniki, župan Anton Tone Smolnikar, direktorica Doma Marija Rems in Marjana Berlec, tajnica kamniškega društva upokojencev, katerega dolgoletna članica je tudi Herta Soklič. Danes skromna sivolasa gospa se je rodila na Pragerskem kot edinka nemško govorečih staršev, slovenščine pa se je naučila šele ob poroki z učiteljem iz Ljubljane, s katerim sta se veliko selila po vsej Sloveniji. Leta 1975 sta se preselila v Kamnik, od leta 2001 pa je Herta stanovalka kamniškega doma za starejše. Od nekdaj je rada brala, vrtnarila in kuhala, s sestrično pa je pogosto odhajala na počitnice na morje. Čeprav ni preveč družabna, še vedno rada karta, vseskozi pa se odlično razume v domu starejših, kjer preživlja svoja zadnja leta. Zdravje ji je v zadnjem obdobju začelo nagajati, a vseeno je bila na svoj rojstni dan nasmejana in zadovoljna. "Zadovoljna je v svojem svetu, umaknjenem od središča dogajanja. Dnevi so ji večinoma minevali v znamenju branja knjig - in teh, predvsem nemških, je res ogromno prebrala. Sedaj ji zdravje vse pogosteje ponagaja, zato dogajanje okrog sebe večino časa opazuje kar iz svoje postelje," pa je povedala socialna delavka **Lidija Knavs.**

Herta Soklič je na svoj 102. rojstni dan nazdravila skupaj z vnukom, njegovo ženo, županom in številnimi sostanovalci Doma starejših občanov Kamnik.

Visok jubilej bodo v Domu starejših občanov Kamnik znova praznovali konec avgusta, ko bo 101 leto dopolnila Marija Škofic.

Radovljica kot dežela zadovoljnih ljudi

To si je za svojo vizijo izbral še en novinec med kandidati za župana na Gorenjskem Ciril Globočnik, ki se bo kot neodvisni kandidat potegoval za županskо mesto v Radovljici.

Mateja Rant

Radovljica - "Po vseh letih uspehov na področju plavanja je prišel čas, da razmislim o delovanju še na kakem drugem področju," je ob predstavitvi svoje kandidature za župana Radovljice pojasnil **Ciril Globočnik**, ki je obenem poudaril, da odločitev ni bila lahka, a je k njej pripomoglo nagovarjanje prijateljev in znancev. Njegovi podporniki so ga opisali kot odločnega in k ciljem usmerjenega človeka, ki je obenem odprt do vseh ljudi in v ospredje vedno postavlja timsko delo.

Svojo prednost pred drugimi kandidati vidi v tem, da na prvo mesto vedno postavlja strokovnost. Tako bo tudi v politiki, s čimer bo lahko, meni, prepričal tako tiste z leve kot desne politične opcije. "Če imam vizijo, me ne more nihče ustaviti, da bi prišel do končnega cilja. Včasih je mogoče to šele na daljši rok, a je zato cilj toliko bolj sladek," optimistično razmišlja Globočnik. Radovljica, je prepričan, ima še veliko možnosti za razvoj, kar je v svojem programu strnil v šest področij. Tako naj bi pomagali ustvarjati spodbudno, ekološko naravnano in družbeno odgovorno poslovno okolje, mesto bi še bolj povezali s podeželjem, vzpostavili bi možnosti za izobraževanje motiviranega in inovativnega kadra, ki bi ga tudi obdržali doma. Obenem bi zagotovili preglednejše delovanje občine, spodbujali občane k vključevanju v športne dejavnosti in vsem starostnim skupinam omogočili aktivno preživljanje prostega časa. Verjame namreč v še neizkoriščene možnosti naravnega bogastva, bogate zgodovine in tradicije kraja ter ustvarjanje novih priložnosti za nadarjene.

Pri tem, verjame, mu bodo prišle prav tudi izkušnje, ki jih je nabiral na svoji dosedanji športni in poklicni poti. Med drugim je bil sedem let selektor Plavalnih reprezentanc Slovenije, leta 2002 pa je postal najprej v. d. direktorja, nato pa direktor Plavalne zveze Slovenije. Od lanskega leta je športni direktor Plavalnega kluba Radovljica. Piko na i pri njegovem delu na športnem področju po njegovih besedah predstavlja srebrna medalja Sare Isakovič na olimpijskih igrah, za kar, pravi, je delal trideset let. Je poročen in oče enega otroka, k družini pa sodita tudi dva kosmata hišna ljubljenčka. V prostem času se posveča še vinogradništvu, saj s prijatelji iz prvega gorenjskega vinogradniškega društva Šparon neguje tudi trs potomke najstarejše trte v Sloveniji in na svetu.

Ciril Globočnik

Na dopustu niso le počivali

Močno pomlajena ekipa hokejistov Acronija Jesenic se je po dopustu zbrala na zaključnih pripravah pred novo sezono, prihodnji teden pa pričakujejo novega finskega trenerja in okrepitve iz tujine.

Vilma Stanovnik

Jesenice - Slovenski državni hokejski prvaki z Jesenic so minuli ponedeljek začeli zaključne priprave na novo sezono. Bazične priprave so namreč opravili od aprila do konca junija, sedemnajst članov ekipe, ki je letos močno pomlajena, pa do začetka sezone na ledu čaka trdo delo pri nabiranju fizične moči. O pripravah sva se pogovarjala z **Dejanom Varlom**, ki je po končani igralski karieri v klubu letos že drugo leto pomočnik trenerja.

Prva jeseniška ekipa je letos močno pomlajena, fantje pa pridno vadijo tako v telovadnici kot v naravi. / Foto: Tina Dokl

Po mesecu dni dopusta je ekipa spet zbrana na treningih. Kako ste začeli delati?

"S kondicijskim trenerjem Darkom Prusnikom sva s člani moštva najprej opravila testiranja in moram reči, da sva bila z rezultati izredno zadovoljna. To namreč pomeni, da so fantje imeli kar aktivne počitnice, da so dobro delali in pripravljeni prišli na nove treninge. Res pa je, da vsi skupaj že težko čakamo, da dobimo ledeno ploskev. Po zadnjih obljubah naj bi bila ta pripravljena do 10. avgusta. Trenutno imamo dnevno po dva treninga. Na dopoldanskem se največ posvečamo vadbi z utežmi, popoldne pa teku, poskokom in igram."

Prihodnji teden pričakujete novega trenerja iz Finske, ki našim ljubiteljem hokeja ni znan. Kot njegov pomočnik imate najbrž več podatkov o njem?

"Glede novega trenerja Heikkija Mälkiäja tudi jaz nimam dosti več podatkov, kot jih je na spletnih straneh. Ker pa je bil vrsto let trener v prvi finski ligi, gre zagotovo za trenerja z bogatimi izkušnjami in znanjem. Zase lahko rečem, da nekaj izkušenj s finskimi strokovnjaki že imam, saj sem sodeloval s Karijem Savolainenom in te izkušnje so zelo pozitivne. Finci gojijo hiter hokej z veliko kontakta in takšna igra je všečna gledalcem, prav tako pa bo to zagotovo dobra motivacija za naše moštvo."

Letošnja jeseniška ekipa je večinoma zelo mlada, te dni pričakujete tudi informacije o okrepitvah iz tujine. Zagotovo naj bi se vrnil Todd Elik, od sredine tedna je znano, da prihaja ameriški center Marc Cavosie. Kakšno bo moštvo, je v ekipi kdo od hokejistov, ki so bili po domnevnem pretepu suspendirani?

"Glede tujcev ne vem kaj dosti, kdo in kakšni so, vem le, da se vrača Elik, poleg tega pa naj bi prišlo še pet tujcev. Glede spomladi suspendiranih igralcev nimam informacij, na treningih jih ni bilo ne v prvem delu priprav ne sedaj. Imamo pomlajeno domačo ekipo, poleg nekaj mlajših domačih igralcev pa se nam je pridružil tudi Kranjčan Anže Kuralt, ki je v zadnji sezoni igral v Salzburgu. Drugi igralci so isti kot lani in upam, da bodo vsi, na čelu z Žigom Jegličem, tudi ostali. Trenutno jih trenira sedemnajst, prve tekme pa nas čakajo na poletni ligi na Bledu."

Poleg 44-letnega Kanadčana Todda Elika je od srede naprej znano, da bo drugi tujec v moštvu Acronija Jesenic v novi sezoni 29-letni center Američan Marc Cavosie. Ta je večina svoje profesionalne kariere igral v ligi AHL in ECHL. Na Jesenice naj bi prišel ob začetku priprav na ledu.

Valjavec dokazal nedolžnost

Vilma Stanovnik

Kranj - "Senat disciplinske komisije Nacionalne antidopinške komisije je v zadevi Mednarodne kolesarske zveze (UCI) proti kolesarju Tadeju Valjavcu zaradi domnevne kršitve predpisov proti dopingu po členu 21.2 Protidopinških pravil UCI po izvedenem postopku odločil, da kolesar Tadej Valjavec ni kršil predpisov proti dopingu po členu 21.2 Protidopinških pravil UCI," je sporočil **Janko Dvoršak**, vodja oddelka za boj proti dopingu pri Olimpijskem komiteju Slovenije - združenju športnih zvez.

Foto: Gorazd Kavčič

Tadeju Valjavcu je uspelo dokazati, da prepovedanega postopka ni uporabil.

UCI v postopku ni prepričljivo izkazal, da je Tadej Valjavec dejansko uporabil prepovedani postopek, Tadeju Valjavcu pa je v zagovoru z vrsto pravnih, sistemskih in administrativnih argumentov uspelo izkazati zadosten dvom o očitani kršitvi pravil proti dopingu. Valjavec, ki je bil včeraj v Franciji, bo več o disciplinskem postopku povedal na današnji tiskovni konferenci na Pokljuki, kjer bo povedal tudi, kaj se je dogovoril pri svojem delodajalcu, ekipi Ag2r La Mondiale. Prav tako naj bi razkril, kako se je odločil glede nadaljevanja svoje športne kariere.

Bled

Teden golfa s petimi turnirji

Te dni na blejskem golfskem igrišču poteka že 37. teden golfa. To je eden najmnožičnejših in najstarejših golfskih dogodkov v Sloveniji, ki so ga na Bledu prvič pripravili leta 1974. V okviru letošnjega tedna golfa, ki bo potekal še do nedelje, se bo na golfskem igrišču zvrstilo pet turnirjev. **V. S.**

Planica

Košarkarski tabor tudi v ameriškem stilu

Od te nedelje, 1. avgusta, do petka, 6. avgusta, bo Športno društvo Smart v Planici pripravilo košarkarski tabor. Organizirajo ga skupaj z ameriško ambasado, udeleženci tabora pa so tako Slovenci kot mladi iz Hrvaške in Črne gore. Zanje bodo v sredo, 3. avgusta, pripravili izlet, med 14.30 in 18.30 pa domačine iz Kranjske Gore in okolice, stare od 12 do 17 let, vabijo v Planico, kjer bo v družbi trenerjev iz Univerze Georgetown potekal zanimiv športni popoldan. **V. S.**

NESREČE

Kokra

Kolesar padel po tleh

Pri spustu z Jezerskega proti Preddvoru je v ponedeljek popoldne grdo padel 54-letni kolesar iz Ljubljane. V naselju Kokra je zapeljal na levi vozni pas, kjer ga je pričelo zanašati in je zato padel. Pri padcu je z glavo udaril v tla in se hudo ranil. Pri vožnji ni uporabljal zaščitne čelade. **S. Š.**

Številka: 350-0004/2009
Datum: 27. julija 2010

Na podlagi 50. in 60. člena Zakona o prostorskem načrtovanju (Uradni list RS, št. 33/07, 108/2009) in 18. člena Statuta Občine Žirovnica (Ur. list RS, št. 23/99, 71/01, 109/01, Ur. vestnik Gorenjske, št. 34/04, 17/05, Ur. list RS, št. 39/06, 61/07 in 98/09), župan Občine Žirovnica dne 30. julija 2010 objavlja

JAVNO NAZNANILO

o javni razgrnitvi in javni obravnavi dopolnjenega osnutka občinskega podrobnega prostorskega načrta (OPPN) za razširitev in rekonstrukcijo ceste v Završnico

I.

Javno se razgrnejo:
1. dopolnjen osnutek občinskega podrobnega prostorskega načrta za razširitev in rekonstrukcijo ceste v Završnico (v nadaljnjem besedilu OPPN za razširitev in rekonstrukcijo ceste v Završnico); tekstualni in grafični del z vsemi obveznimi prilogami;
2. strokovne podlage, na katerih temelji OPPN za razširitev in rekonstrukcijo ceste v Završnico.

II.

Območje OPPN za razširitev in rekonstrukcijo ceste v Završnico obsega zemljišča naslednjih parcelnih št. k. o. Žirovnica: 1238/1, 1207/2, 919/8, 919/9, 1183/3, 919/13, 919/6, 870/1, 921, 922/8, 870/2, 869, 924/1, 922/1, 1183/2, 871/1, 871/2, 925/3, 925/14, 872/4, 872/6, 925/4, 925/8, 925/22, 925/21, 872/3, 868/1, 925/20, 925/34, 925/33, 925/32, 1183/5, 868/4, 934/4, 1183/4, 934/1.
Zaradi propusta ter priključevanja predlagane infrastrukture na obstoječo, že zgrajeno cestno in komunalno infrastrukturo OPPN za razširitev in rekonstrukcijo ceste v Završnico posega še na zemljišče zunaj območja OPPN s parcelno št. 1238/1 k. o. Žirovnica.

II.

Javna razgrnitev se izvede na sedežu Občine Žirovnica od torka, 10. avgusta 2010, do petka, 10. septembra 2010, v delovnem času občinske uprave in na spletnih straneh Občine Žirovnica http://www.zirovnica.si.

Javna obravnava bo potekala v četrtek, 9. septembra 2010, ob 18. uri v Čopovi hiši v Žirovnici.

III.

Pisne pripombe in predloge, ki se nanašajo izključno na razgrnjeno gradivo, lahko dajo vsi zainteresirani organi, organizacije in posamezniki. Pripombe in predlogi se lahko podajo pisno ali ustno na javni obravnavi, na mestu javne razgrnitve kot zapis v knjigo pripomb in predlogov ali se posredujejo pisno na naslov: Občina Žirovnica, Breznica 3, 4274 Žirovnica.
Rok za oddajo pripomb poteče zadnji dan javne razgrnitve.

IV.

To javno naznanilo začne veljati z dnem objave.

Leopold POGAČAR
Župan občine Žirovnica

Kmalu dodatno usposabljanje za voznike začetnike

Od 13. avgusta naprej bo za voznike začetnike motornih vozil kategorij A2 (za motorna kolesa z močjo do 35 kW), A (motorna kolesa) in B (osebna vozila) obvezno dodatno usposabljanje.

Simon Šubic

Kranj - Dodatno usposabljanje voznikov začetnikov je ministrstvo za notranje zadeve prepisalo, da bi zmanjšali število prometnih nesreč, v katerih so udeleženi vozniki začetniki, katerim bodo tako omogočili, da spoznajo lastno vožnjo, svoje sposobnosti in druge karakteristike vožnje ter se seznanijo s posledicami in z najpogostejšimi razlogi prometnih nesreč. Vsem voznikom začetnikom, ki bodo vozniško dovoljenje pridobili po 12. avgustu, bodo tako poleg vozniškega dovoljenja izdali tudi karton voznika začetnika za spremljanje njihovega dodatnega usposabljanja. Ob podaljšanju vozniškega dovoljenja se bo od njih zahtevalo tudi potrdilo o opravljenem programu dodatnega usposabljanja.

Program dodatnega usposabljanja za voznika začetnika obsega vožnjo odličnosti, vadbo varne vožnje ter skupinsko delavnico o varnosti cestnega prometa in psihosocialnih odnosih med udeleženci cestnega prometa. Vožnja odličnosti vsebuje razgovor, samostojno vožnjo, analizo in oceno vožnje voznika začetnika ter razpravo, pri kateri voznik opredeli svoja ustrezna ravnanja in kritične situacije, ki jih je zaznal med vožnjo, ter poda lastno oceno upravljanja z vozilom. Vadba varne vožnje vsebuje praktični del in razpravo o izkušnjah udeležencev in motivih za vožnjo, predstavitev tehnik zaviranja v sili, možnih reakcij vozila v ovinku, tehničnih osnov in delovanja fizikalnih zakonitosti vožnje ter predstavitev pravilnega upravljanja vozila in varnostnih naprav v vozilu. Na skupinski delavnici pa se bodo vozniki začetniki seznanili z razlogi in s posledicami nesreč ter s tveganji pri vožnji.

Program vožnje odličnosti bodo za voznike začetnike izvajale avtošole, vadbo varne vožnje in skupinske delavnice pa pooblaščene organizacije. / Foto: Gorazd Kavčič

Program dodatnega usposabljanja mora voznik začetnik opraviti v predpisanem zaporedju. Prvi del vožnje odličnosti mora opraviti po najmanj dveh mesecih od izdaje vozniškega dovoljenja, enodnevno vadbo varne vožnje in skupinsko delavnico po najmanj dveh mesecih od udeležbe na vožnji odličnosti, drugi del vožnje odličnosti pa bo treba opraviti po najmanj dveh mesecih od udeležbe na enodnevni vadbi varne vožnje.

Vožnjo odličnosti izvajajo avtošole, vadbo varne vožnje in skupinske delavnice o varnosti cestnega prometa in psihosocialnih odnosih med udeleženci cestnega prometa pa organizacije, ki jih pooblasti ministrstvo za notranje zadeve. Njihov seznam bodo objavili na spletnih straneh ministrstva.

KRIMINAL

Medvode

Gospodinja ostala brez aparatov

Neznani storilci so pred dnevi vlomili v stanovanjsko hišo v novogradnji v okolici Medvod. Iz hiše so odtujili gospodinjske aparate, s tem pa lastnika oškodovali za 3500 evrov.

Gorenja vas-Poljane

Vzel samo cigarete

V noči na sredo je nekdo vlomil v trgovino v Gorenji vasi, v kateri si je "privoščil" večje število cigaret različnih znamk. Koliko gmotne škode je tat povzročil, bo pokazala šele inventura.

Šenčur

Zastoj pri popravilu ceste

V noči na ponedeljek so neznani storilci na gradbišču na cesti Kranj-Šenčur ukradli delovni stroj za fino planiranje (greder), znamke Caterpillar 12H, tovarniške št. CAT 0012HKCBK00295, izdelan leta 2004. Gradbenemu podjetju so tatovi povzročili za osemdeset tisoč evrov škode.

Šenčur

Bencina ni plačal

Bencinski servis v Šenčurju je v sredo obiskal prevarant, kar pa so zaposleni ugotovili prepozno. V rdeči Volkswagen Polo je natočil za skoraj 45 evrov bencina, nato pa brez plačila računa odpeljal v neznano. **S. Š.**

Domžale, Škofja Loka

Skrivaj obiskali bife

V Domžalah so v noči na sredo nepridipravi vlomili v gostinski lokal in si prisvojili plazmatski televizor, projektor in gotovino. Lastnika so oškodovali za 3500 evrov. Isto noč so tatovi v lokal vlomili tudi v Škofji Loki ter odnesli denar ter alkoholno in brezalkoholno pijačo. Škoda znaša sto evrov.

Kranj

Ukradel tudi zračno blazino

Neznani storilec je v Kranju iz Fiata Bravo ukradel avtoradio Philips in DVD predvajalnik Pioneer. Gmotna škoda znaša 150 evrov, iz Fiata Grande Punto pa avtoradio, zračno blazino iz volanskega obroča in varnostni pas sopotnikovega sedeža. Gmotna škoda znaša 450 evrov.

Jesenice

Vzel celo poročni prstan

V sredo dopoldne je nekdo v stanovanjski stolpnici na Jesenicah vlomil v dve stanovanji in pobral ves denar, ki ga je našel, poročni prstan iz bele kovine z napisom Martina 2005 ter srebrnik. Gmotna škoda znaša 3400 evrov.

WWW.GORENJSKIGLAS.SI

GG +

POGOVOR
ZANIMIVOSTI
REPORTAŽA
NA ROBU
RAZGLED

Z motorjem na Korziko

Korzika je otok, ki ponuja tako kristalno čisto morje kot visoke hribe. Je blizu in hkrati dovolj daleč, da je tudi potovanje do Korzike, po njej in nazaj lahko svojevrstna dogodivščina. Posebno, če se na pot odpraviš z motorjem. / Foto: Vilam Stanovnik

Stran 10, 11

Pogovor

Darja Radić - ministrica, ki ima rada rože **Stran 8**

Zanimivosti

Zakonca Roguljič iz Zagreba že 53 let preživljata dopust v Kranjski Gori. **Stran 9**

Zanimivosti

V zibelki slovenskega urarstva so postavili spomenik urarjem. **Stran 9**

Pogovor

Ministrica, ki ima rada rože

Z novo ministrico za gospodarstvo Darjo Radić smo se pogovarjali prejšnji petek zvečer, na njenem domu na Hrušici. Iz službe v Ljubljani se je pripeljala le nekaj minut pred polosmo ... A nikakor ni delovala utrujeno, nasprotno, zdi se, da se je ministrovanja lotila z ogromno energije in optimizma. Kljub pomembni službi pa je ostala dostopna in preprosta, prijazno pripravljena odgovarjati na vsakršna, tudi bolj osebna novinarska vprašanja.

Darja Radić

Urša Peternel

Se je vaš vsakdan močno spremenil, odkar ste postali ministrica?

"Tudi kot državna sekretarka sem preživela večino dneva v službi, a sem si kljub temu zjutraj vedno vzela čas, da sem sinova pospremila v šolo. Zdaj pa že prvi tedni kažejo, da moram vstati prej, da v službi moram biti vsaj ob sedmih zjutraj, ko imam še malo miru, da pogledam najbolj nujne zadeve. Domov pa ponavadi prihajam pozno v noč ..."

Prvi dnevi v novi službi so bili verjetno tudi kar naporni - že če sklepamo iz tega, kako pogosto smo vas videli na televiziji ...

"Ja, moram reči, da so bili prvi dnevi res kar naporni. Poleg tega, da so bili dnevi že tako vroči, je bila tudi prva naloga, ki me je pričakala, zelo vroča - govorili smo namreč o Termoelektrarni Šoštanj (TEŠ), o gradnji šestega bloka. Upam, da bo v prihodnje takšnih zadev, kot je TEŠ, čim manj, ker bi avgusta rada našla čas, da na ministrstvu notranje uredimo določene zadeve. Imam namreč željo reorganizirati ministrstvo, ga narediti bolj učinkovitega, operativnega."

Edini hobi, ki ga imam, so rožice. Že aprila začnem razmišljati, katere rože bom kupila, začnem risati zasaditve ... In potem komaj čakam prvomajske praznike, ko si vedno vzamem kakšen dan dopusta, da sadim rožice. In teh mojih rož se ne sme nihče dotakniti ...

Delo na ministrstvu poznate, ne nazadnje ste bili zadnje leto in pol desna roka ministra Mateja Lahovnika. Pa je delo ministrice bistveno drugačno od vašega prejšnjega dela državne sekretarke?

"Ko sem prišla prvič na ministrstvo za gospodarstvo kot državna sekretarka za turizem, je bila moja vloga res samo strokovna. V tem mandatu, ko sem zasedla mesto državne sekretarke za gospodarstvo, pa sem se prvič srečala tudi s politično dimenzijo, ki je bila zame nekaj novega in ki postavlja delo v povsem drug kontekst. Vedno tehtaš med povsem strokovnimi in politično primernimi rešitvami. Na funkciji ministrice pa se stalno iskanje kompromisov med politično ustreznostjo in strokovnostjo še bolj izostruje."

Kateremu področju boste kot ministrica namenili največ pozornosti? Kje bo najtežje?

"Gotovo bo zelo težko in tudi zelo pomembno področje energetike. Ne mislim samo na vprašanje TEŠ; pripravlja se tudi energetski program, v katerem bodo opredeljene številne zelo pomembne investicije na področju energetike. Pomemben segment bo tudi povečanje deleža obnovljivih virov energije, treba bo delati na učinkoviti rabi energije ... Drugo področje, ki sem ga zelo izpostavila, pa je povečanje razvojne aktivnosti in rasti slovenskega gospodarstva. Na tem področju mene in moje sodelavce čaka kar precej dela. Rada bi poudarila, da konkurenčnosti ne moremo spodbujati samo z razvojnimi spodbudami, mnogo je še drugih elementov, s katerimi lahko izboljšamo konkurenčnost, s tem mislim predvsem na pametno politiko obremenjevanja gospodarstva z davki ter prispevki."

Verjetno pa je bilo za prevzem ministrskega stolčka potrebnega kar precej razmisleka in tudi poguma ...

"Zagotovo. Ko je minister Lahovnik odstopil, je tudi meni kot državni sekretarki potekel mandat in znašla sem se pred težko odločitvijo. Ali naj kandidiram za ministrico, se soočim z vsemi problemi, s katerimi se spopada gospodarstvo, ali pa se odločim za lagodnejšo varianto, da namreč odstopim, preživim lepo poletje nekje ob morju in potem oktobra začnem znova predavati na višji šoli. Odločila sem se za prvo varianto, ki je brez dvoma težja, a kot večna optimistka verjamem, da s svojimi sodelavci lahko prispevam k razvoju slovenskega gospodarstva. Sicer pa pravijo, da smo ženske zelo trdožive in tudi praktične, ne nazadnje pa tudi izkušnje mojih kolegic ministric kažejo, da zelo uspešno opravljajo svoje zahtevne funkcije."

Kako pa so vašo novo funkcijo sprejeli vaši najbližji?

"Če bi mi mož samo z mimiko obraza dal vedeti, da se z mojo odločitvijo ne strinja, te funkcije ne bi nikoli sprejela. Zavedala sem se namreč, da bom kot ministrica imela še bistveno manj časa za družino. Pa ne le to. S tem ko prevzameš takšno funkcijo, hočeš ali nočeš izpostaviš javnosti tudi svojo družino. V časopisih se pojavljajo razni članki, po blogih pišejo marsikaj ... A mož mi je takoj rekel, naj izkoristim priložnost, saj takšna ponudba pride le enkrat v življenju. Dejal mi je, da je prepričan, da sem delo ministrice sposobna dobro opravljati in da mi bo stal ob strani, tudi ko mi bo težko. Tudi širša družina, sestra, sestrične, vsi mi vedno dajejo podporo. To mi zelo veliko pomeni. Kar pa se otrok tiče, me je skrbel le za odziv starejšega, sedemnajstletnega Aljoša, a je dejstvo, da sem postala ministrica, dobro sprejel. Mlajši Živan pa ima enajst let in se mu to, da je njegova mami ministrica, seveda zdi blazno fino ..."

Ministrica za gospodarstvo Darja Radić na domačem balkonu na Hrušici / Foto: Anka Bulovec

Pa si boste letos lahko privoščili dopust s svojimi fanti?

"Usoda je hotela, da je minister odstopil dva dni pred mojim letnim dopustom, kar je seveda pomenilo konec upanja, da bom z družino preživela poletne počitnice. Tako smo imeli neke vrste kombiniran dopust: moja družina je bila na morju, jaz pa sem bila na poti med morjem in Ljubljano ... To pa je tudi vse, kar se tiče mojih letošnjih počitnic, saj si zdaj dopusta preprosto ne morem več privoščiti. Sicer pa so sinova in mož že navajeni, da iz službe prihajam pozno, da delam tudi zvečer, ko oni že spijo. V vsej svoji karieri pravzaprav nisem nikoli imela take zaposlitve, da bi ob sedmih zjutraj odšla v službo, ob treh pa bi bila že doma. Tako da moram reči, da nisem veliko časa z družino, če to merimo v času. Sem pa takrat, ko sem doma, res z njimi. Pa če je to samo ena ura ... Ko pridem domov, se ogromno pogovarjamo, ko sta bila sinova še manjša, smo se igrali ..."

Vsakodnevno se vozite s Hrušice v Ljubljano in nazaj, pa se kljub temu niste odločili za šoferja, ki bi pripadal vaši ministrski funkciji.

"Vožnje zame niso nič posebnega ... Samo moja prva služba je bila na Jesenicah, sicer pa sem se že prej vozila v Ljubljano, v Kranjsko Goro, nekaj časa tudi v Portorož. Tako da je avto moj drugi dom in vožnja mi ne predstavlja težav. Pravzaprav ta čas, ko odhajam od doma v službo, v svoji glavi preklapljam iz družine v posel. In ko se peljem domov, mi ta ura, ki jo preživim v avtu, pomaga, da počasi puščam za sabo službene zadeve in se približujem družini, začnem razmišljati o tem, kaj bomo počeli, ko pridem domov."

Kako pa "polnite svoje baterije"?

"Če sem čisto odkrita, nimam nobenih posebnih hobijev, kot je recimo kakšen šport, tek ... Pozimi rada smučam, sicer pa sem zelo rada doma, uživam okrog hiše, rada se pogovarjam s sosedi ... Edini hobi, ki ga imam, so rožice. Že aprila začnem razmišljati, katere rože bom kupila, začnem risati zasaditve ... In potem komaj čakam prvomajske praznike, ko si vedno vzamem kakšen dan dopusta, da sadim rožice. In teh mojih rož se ne sme nihče dotakniti. Sama skrbim zanje, jih zalivam ... Edino ko smo na morju, prihaja rože zalivat kolegica, a to mora početi po mojih strogih navodilih ... (smeh) Z rožami se res rada ukvarjam, in če sem še tako utrujena, ko pridem zvečer domov, se jim posvetim, pogosto tudi s čelno svetilko na glavi ..."

Tisti, ki vas poznajo, pravijo, da ste ženska izzivov. To ne nazadnje kaže vaša dosedanja poklicna pot, na kateri ste zamenjali kar nekaj služb. Bi torej lahko rekli, da ministrovanje še ni vrhunec vaše kariere?

"To je zelo težko vprašanje in ne bi rada dajala kakšnih napovedi. Tudi funkcija ministrice me je doletela čisto nepričakovano, prav tako prej mesto državne sekretarke, a tako me pač nese življenje. Ne vem, kaj bo čez dve leti. Moj mož pravi, da nikoli ne ve, kaj bo z mano, saj se nenehno kaj dogaja ... A hkrati pravi, da je prav zato z mano zanimivo živeti. Če sem čisto odkrita, pa bom čez dve leti zelo vesela, če me bo življenje zapeljalo v kakšne malo bolj mirne vode ..."

Zanimivosti

Pol stoletja počitnic v Kranjski Gori

Zakonca Magda in Ante Roguljič, upokojena zdravnika iz Zagreba, sta v Kranjski Gori prvič počitnikovala pred triinpetdesetimi leti. Od takrat naprej prihajata prav vsako poletje.

Marjana Ahačič

"V Kranjski Gori sem se pred triinpetdesetimi leti na recepciji hotela Erika prvič predstavila z moževim priimkom. In prvič kot doktorica Roguljič," se z nasmehom spomni tistega prvega dne poročnega potovanja odločna in še vedno lepa gospa, za katero si človek težko predstavlja, da je svoje prve počitnice na Gorenjskem kot otrok preživela že daljnega leta 1935, ko je prišla na rehabilitacijo na Jezersko.

Pravzaprav tisti dan v Eriki ni bil prvi dan njunih medenih tednov. "Diplomirala sva na medicinski fakulteti, se poročila in odšla na poročno potovanje - kam drugam kot v Slovenijo, ki sem jo poznala kot čudovito deželo z odličnim podnebjem, saj sem kot otrok kar trikrat preživela počitnice na čudovitem Jezerskem. Planine so naju vedno privlačile in mislila sva si, da bova tu našla svoj mir ... Saj si mladoporočenci to še vedno najbolj želijo, kajne?" je hudomušno nadaljevala svojo pripoved v čudovitem jutru za mizo pred hotelom Miklič, pod mogočnima Razorjem in Mangartom, kjer v teh dneh s soprogom spet, že 53. leto zapored, preživljata poletne počitnice.

"Rezervirala sva hotel Erika v Kranjski Gori, a sva, ko sva prišla do Jesenic, ugotovila, da do tja tisti dan ne pelje noben vlak več. Malce zbegana sva se odpravila po mestu, ki ga nisva poznala - jaz, kot se za nevesto spodobi, s kupom prtljage - in pristala v starem, zanemarjenem hotelu Pošta, kjer sva v borbi s stenicami preživela prvo poročno noč," se zdaj spominja med smehom. "Naslednji dan sva se z vlakom peljala do Kranjske Gore in tam naju je že čakal prevoz do hotela Erika. Ne boste verjeli: peljali so naju z vprego z oslom," se na široko nasmeje ob spominu na nenavadno prevozno sredstvo.

Od tu naprej je zgodba o njuni ljubezni samo še srečna. "V hotelu Erika je bilo prečudovito: okolje, čistoča, hrana ... sprehajala sva se po okoliških hribih in dolinah in se odpravila do ledenika - takrat sva prvič poleti videla sneg - opazovala kozoroge in uživala," jo dopolni soprog Ante. "Še nekaj se mi je takrat v Eriki zgodilo prvič," se takrat spomni gospa Roguljič. "Nekaj dni po najinem prihodu v hotel je na vrata potrkala receptorka. "Gospa, niste rekli, da ste zdravnica?" me je vprašala. Z grozo sem pokimala. Sem, rekla sama pri sebi, a le z diplomo, popolnoma brez prakse ... A kaj mi je ostalo? V sosednji sobi je družini iz Italije zbolel otrok, zdravnika ni bilo nikjer nobenega. "Poslušaj pljuča, poglej grlo," mi je še zadnje navodilo dal mož in sem šla. Otroka sem pogledala in res je imel hudo vneto grlo. Starši so imeli s seboj zdravila, med katerimi je bil tudi penicilin. Predpisala sem pravo dozo in otroku je bilo kmalu bolje. Vidite, tudi prvega pacienta sem pozdravila tu, dolgo, preden sem postala specialistka pediatrinja in primarijka. Gospa se mi je zahvalila z veliko italijansko čokolado!"

Odtlej sta vsako obletnico poroke praznovala v Kranjski Gori. "V vseh teh letih sva navezala številna prijateljstva, tako z vašimi "vikendaši" kot z domačini in nekaterimi Zagrebčani, ki prav tako radi dopustujejo tu. Veliko se sprehajava, odideva na izlet v Italijo in Avstrijo, skratka, uživava," sta zadovoljna.

Zakonca Magda in Ante Roguljič skupaj s kranjskogorskim hotelirjem Slavkom Mikličem (levo). Zadnji dve leti preživljata poletni dopust v njegovem hotelu.

Zadnji dve leti dopust preživljata v hotelu Miklič. "Tu naju zares razvajajo. Kar malo sva se polenila: hrana je odlična, lastnik Miklič ustreže vsaki najini želji, lani pa naju je tu prav na 52. obletnico poroke obiskal in z darilom razveselil kranjskogorski župan," je povedal Ante Roguljič. Ampak vsaj nad kakšno malenkostjo bi se pa vendarle lahko pritožila, malo povrtam ... "No ja," se spogledata, "brunarico v Jasni pogrešava. Se je spomnite? Tam sva včasih rada posedala ..."

Spomenik slovenskim urarjem

V zibelki slovenskega urarstva, kakor pravijo Bosljivi Loki, vasici ob Kolpi, so postavili spomenik slovenskim urarjem. Kot najstarejša urarka in ena redkih izučenih žensk v tem poklicu se je slovesnosti udeležila tudi Kamničanka Marta Cerar Leskošek.

Jasna Paladin

Bosljiva Loka, naselje z le nekaj več kot dvajsetimi hišami, je večini gorenjskih bralcev verjetno manj znana vasica v občini Osilnica, v osrčju dežele Petra Klepca, a v resnici se krajani lahko pohvalijo z bogato kulturno dediščino, ki jih zapisuje na vidno mesto zemljevida Slovenije.

Bosljiva Loka je po mnenju nekaterih strokovnjakov namreč pravi fenomen, saj se je pred dobrim stoletjem v tem kraju izučilo veliko število profesionalnih urarjev, pa tudi samoukov, in kraj z okoliškimi vasmi velja za središče slovenskega urarstva. Ponosni domačini so v središču Bosljive Loke zdaj postavili tudi spomenik, slovesnosti pa se je udeležilo več urarjev iz cele Slovenije. Da se za to nekdaj zelo cenjeno obrt danes odloča vse manj mladih, priča podatek, da je bilo v zadnjih letih v Sloveniji registriranih le še 134 urarjev - med njimi pa je tudi najstarejša urarka in ena redkih izučenih žensk v tem sicer moškem poklicu, Kamničanka Marta Cerar Leskošek.

Kot so povedali domačini, je v vaseh na obeh straneh reke Kolpe v manj kot sto letih pred drugo svetovno vojno živelo okrog petsto prebivalcev, od teh jih je bilo v treh generacijah več kot 150 urarjev samoukov, ki so jim domačini rekli 'vurmoharji', kar izhaja iz nemške besede za urarja. Ti samouki urarji so se naučili popravila navadnih stenskih ur, budilk in večjih hišnih ur brez formalne strokovne pomoči. Večino mesecev v letu so potovali po širši okolici vse do Slavonije in Banata in prodajali ter kasneje popravljali ure. Njihova dejavnost se je močno razširila v sredini 19. stoletja, ko so se med podeželskim prebivalstvom razširile cenovno dostopne stenske ure z lesenim ohišjem in medeninastimi kolesi, ki so jim rekli 'šutarce'. "Vsako tako prodano uro je bilo treba pritrditi na zid, obesiti nihalo in uteži, uravnati njen hod in bitje ter novemu lastniku povedati osnovna pravila. Čez nekaj časa je bilo na slovenskem podeželju težko najti hišo brez take ure, in ko je trg z njimi postal zasičen, so urarji svoj zaslužek iskali predvsem v popravilu. Danes je mehansko merjenje časa bolj izjema kot pravilo. Tudi urarska stroka se je z elektronsko uro močno spremenila od takrat, ko so urarji ročno izdelovali vse vrste ur, a čeprav današnji urarji ure predvsem le še popravljajo in redki še izdelujejo, je urarstvo še vedno spoštovana strokovnost," je povedal domačin in predsednik organizacijskega odbora za postavitev spomenika **Jože Rugole**, ki je na slovesnost povabil tudi Marto Cerar Leskošek iz Kamnika, ki je bila v Bosljivi Loki edina predstavnica urarjev iz Gorenjske.

Ponosna, da se je številnim urarjem kot edina ženska lahko pridružila v sami zibelki urarstva, je Marta Cerar Leskošek na odru slovesnosti zasedla prav posebno mesto. V središču Kamnika urarsko delavnico, ki jo je prevzela od svojega očeta, vodi že več kot petdeset let, v Bosljivi Loki, ki jo je obiskala skupaj s svojim možem Benjaminom Leskoškom, pa je tudi sama z zanimanjem opazovala urarje s starimi popotnimi lesenimi koši, polnimi ur in rezervnih delov, s katerimi so urarji nekoč hodili po terenu.

Najstarejši slovenski urarji ob svojem spomeniku, ki ga je izdelal kipar Stane Jarm.

Koši, s katerimi so urarji včasih na terenu prodajali in popravljali ure.

Reportaža

Z motorjem na Korziko

Korzika je otok, ki ponuja tako kristalno čisto morje kot visoke hribe. Je blizu in hkrati dovolj daleč, da je tudi potovanje do Korzike, po njej in nazaj lahko svojevrstna dogodivščina. Posebno če se na pot odpraviš z motorjem.

Vilma Stanovnik

Korziko pozna večino Slovencev. Žal so mnogi zanjo največkrat slišali ob letalski nesreči, nekateri so se zanjo zanimali kot za otok, kjer se je rodil Napoleon Bonaparte, vedno več pa je tudi takšnih, ki so se odločili, da bodo četrti največji otok v Sredozemlju (za Sicilijo, Sardinijo in Ciprom), raziskovali kar sami. Tudi midva sva bila ob začetku letošnjega poletja med njimi. Pa ne le midva, kar nekaj Slovencev in Gorenjcev sva srečala na poti.

Kaj spraviti na motor

Ko sva pomladi znancem omenila, da se pripravljava za pot na Korziko, sva ugotovila, da jih ima za letošnji počitniški cilj Korziko precej več, kot sva si mislila. Mnogi so tam že bili, nekateri so se odpravljali prvič. "Super, ne bo vama žal," je bila večina komentarjev, ko je Tomo, ki se mu je porodila ideja o poti na Korziko, pripovedoval o najinih načrtih. Bolj začudeni so bili potem, ko sva povedala, da se odpravljava z motorjem. In to za dva tedna.

Pošteno povedano, je tudi mene malce skrbelo, kako v dva krajna kovčka zbasati vse, kar bova potrebovala za na pot, za plažo, za v hribe ... Pa je seveda šlo. Poletne majice, kopalke, kratke hlače - za to ni treba veliko prostora. Če pa prištejem še kozmetiko, brisače, čevlje (hvala tistemu, ki se je spomnil na vsestransko uporabne crocse za plažo, mesto in v hribe), potem je bilo treba biti pri pakiranju res racionalen. Največ prostora je bilo potrebnega za motoristično opremo. Večino sva jo sicer imela na sebi, toda ko se ustaviš, je treba nekam pospraviti čelade (za to sva rezervirala zadnjo torbo), pa rokavice, podkape, jakno. Tudi na morebitne plohe je treba biti pripravljen. K sreči imava že nekaj izkušenj iz prejšnjih krajših potovanj, pa tudi za počitniško modo sva se odločila, da ne bova zapravljala.

Sva si pa zato za pot omislila novi čeladi. Nič posebnega sicer, toda srebrni Schuberthki C3 z vgrajenim povezovalnim komunikacijskim sistemom sta bili pred dolgo potjo zadetek v polno. Ko se je bilo namreč na križiščih treba odločiti ali levo ali desno, ko se je bilo treba odločiti, ali sva že zadosti žejna ali lačna za postanek, če koga kam tišči ..., je bilo seveda dogovarjanje čisto drugačno kot do sedaj, ko sva se večinoma butala pod rebra ali vpila za vrat.

Italija za motoriste

Čeprav je Tomo bolj tehničen tip, si je zadal nalogo, da bo na poti pisal dnevnik. Ko danes gledam njegove liste, je najkrajši zapis prvega dela poti. Škofja Loka-Ajdovščina-mimo Benetk po avtocesti do Ferrare. Potepanje po mestu in spanje. Prenočišče z zajtrkom za dve osebi z garažo 55 evrov.

Daljši stolpci z zapisom so za naslednje dni. Zastavila sva si namreč, da se do Korzike ne bova peljala po najbližji poti, ampak si bova vmes še kaj ogledala. In prvi cilj je bila Ducatijeva tovarna v Bologni. Želela sva v muzej, a je bil zaprt, saj ob sobotah sprejemajo le najavljene skupine. Sva si pa zato bolj podrobno ogledala trgovino z vso paleto ponudbe. Dobro, da sva motor imela (in da ga vozi le Tomo), pa tudi, da v torbah ni bilo prav nič več prostora. Razen za dve majčki za najina naraščajnika, ki sta ostala doma (kdo pa po dvajsetem letu še hodi kam s starši).

Naslednja postaja je bil Maranello, kjer sva seveda videla vse, kar je mogoče videti o Ferrariju. No, z avtomobilom se nisva peljala, čeprav so prijazne hostese ponujale desetminutno vožnjo s Ferrarijem za šestdeset evrov. Sva pa zato motor parkirala čisto blizu rdečega lepotca in seveda izkoristila priložnost za fotografiranje.

Manj fotografij je nato nastalo v nadaljevanju poti, čeprav je bila cesta prek gorskega prelaza Abetone prav osvežilno prijetna. Tudi plohi, ki naju je na poti malce pomočila (bila je edina v dveh tednih), zato nisva zamerila. Sva pa pozno popoldne bolj po naključju pristala v zanimivem mestecu Bagna di Luca, kjer sva našla ljubek hotel v preurejeni nekdanji graščini in pokušala tamkajšnje specialitete.

Tretji dan sva bila na motorju že zelo zgodaj, saj sva si pred vročino želela ogledati še Lucco. Puchinijevo mesto naju je naravnost očaralo, sprehodila sva se po znamenitem obzidju in se po kar 250 stopnicah povzpela na stolp, kjer na strehi rastejo drevesa. Še bolj od njih naju je navdušil čudovit razgled.

Čeprav je sonce že precej pripekalo, sva se ustavila še v znameniti Pisi, si ogledala poševni stolp in seveda privoščila prav tako znamenito pico. Zadnji košček prvega dela potovanja sva opravila proti Livornu, kjer sva prespala, saj naju je zjutraj čakala pot proti Korziki.

Otok naravnih lepot in kontrastov

Debele štiri ure je trajala pot s trajektom iz Livorna do Bastije, za povratne karte pa sva (za dve osebi in motor) odštela 107 evrov. Kupila sva jih že od doma, ugotovila pa sva, da bi plačala prav toliko, če bi jih kar tam.

V Bastiji se nisva dolgo mudila, bilo je že vroče in do juga otoka, kjer sva se odločila, da bova preživela prve dni, je bilo še okoli 150 kilometrov. Ravno prav, da sva v kamp prišla sredi popoldneva, najela bungalov in se ohladila v morju. Naslednji dan sva uživala na plaži v gostoljubnosti domačinov, nato pa sva začela raziskovati.

Najprej sva se povzpela do hribovja nad Porto Vecciom in že nekaj kilometrov od morja vdihovala svež gorski zrak. Korzika je namreč zanimiva in nenavadna tudi zato, ker se po manj kot pol ure pripelješ od morja v hribe nad tisoč in celo blizu dva tisoč metrov. To sva kasneje, ko sva se vozila po zahodni obali, ugotovila še velikokrat. Toda najprej je bilo treba raziskati jug.

Zelo zanimivo je mesto Bonifacio, ki je najbližje Sardiniji. Od nje je oddaljeno le 12 kilometrov in mnogi turisti množično prihajajo, da si ogledujejo zanimivo mesto na rtu, ki pa naju - ravno za-

Ceste po Korziki so večinoma lepe, vendar marsikje tudi zelo ozke in ovinkaste. Turisti z avtomobili se zato raje držijo glavnih cest, motoristi in kolesarji pa uživajo tudi na stranskih poteh.

Živali ob cesti niso na gorskih poteh nič nenavadnega, posebno prašički imajo radi družbo in te obiščejo, ko se ustaviš.

Na Korziki je prek tristo kilometrov plaž, nekaj je skalnatih, največ pa peščenih ali kombiniranih. Čeprav so podnevi precej ogreje, pa se vsaj ponoči prijetno shladi.

Reportaža

Korzika je s povprečno nadmorsko višino 570 metrov najbolj gorat sredozemski otok, zanimivo pa je, da iz gora gledaš v morje in iz morja na zasnežene vrhove.

radi množice in vročine - ni za predolgo ustavilo. Podobno je bilo tudi v Ajacciu, kjer se na vsakem mestu kaj imenuje po Napoleonu - od parka do hotela. Hoteli so dragi, le redki imajo garaže za motorje in tudi midva sva ugotovila, da je imel prav simpatičen korziški motorist, ki naju je v svojem lokalu na poti proti Ajacciu prepričeval, da je na Korziki prav vse bolj zanimivo kot Napoleonov rojstni kraj.

Tako sva se le po dnevu postanka po zahodni obali opravila proti severu, kjer sva lahko občudovala lepote Korzike, od prekrasnih zalivčkov do prisrčnih mestec. Pristala sva v menda najbolj romantičnem od njih, Portu, kjer sva z okna sobe ob morju občudovala zasnežene vrhove bližnjih gora.

Večina tistih, ki so že bili na Korziki, naju je že pred potjo prepričevala, da so Corte, največji kraj v središču Korzike, vredne ogleda. Prek nekaj zanimivih prelazov (na enem od njih sva opazila tudi smučarske naprave) in cest, kjer sem s strahom zrla v prepade, sva se pripeljala do Cort, ki je menda središče boja pripadnikov FLCN za neodvisnost. To je bilo videti že na prometnih tablah ob cesti, ki so bile na tem delu Korzike še bolj popisane in prečrtane kot drugje po otoku. Vendar naju ta podatek ni vznemirjal, saj menda korziški separatisti v boju za neodvisnost otoka spoštujejo turiste. Tudi midva nisva imela slabih izkušenj. Naju je pa zato navdušilo korziško vino, ki je bilo v tem koncu ne le odlično, ampak tudi poceni. Da odličnih sirov in drugih dobrot sploh ne omenjam.

Korzika je namreč znana po odličnih ovčjih, kozjih in drugih sirih, po medu, naju pa so navdušile tudi dobrote iz morja. Cene, ki so v povprečju za deset do dvajset odstotkov višje kot pri nas, so od kraja do kraja, od gostilne do gostilne zelo različne, tako da sva si okusno večerjo s pijačo v Cortah privoščila za manj kot dvajset evrov, marsikje pa sva plačala tudi dvakrat ali trikrat več. Toda, saj tudi pri nas ni drugače.

Korzika pač v veliki meri živi od turizma in za turizem, kar je bilo videti na vsakem koraku. Hitro sva se privadila na obvezen pozdrav "božur", pa tudi na dejstvo, da je Korzika zelo svoboden otok. Če so sosedje Italijani na mnogih plažah prepovedali sončenje zgoraj brez in celo poljubljanje, je na Korziki veliko nudističnih naselij, kaj počneš na plaži ali v bližini, pa ni nikomur prida mar. Tudi zato nama je bilo kar malce hudo, ko sva se po desetih dneh spet odpravila proti Italiji in ko sva severno od Livorna opazovala plaže s tisoči ležalnikov, postavljenih v ravnih vrstah.

Sončni zahodi so ob morju navadno nekaj posebnega, najlepšega sva zasledila v kraju Porto na zahodni obali.

Najvišja gora Korzike Monte Cinto je visoka 2706 metrov in je le 25 kilometrov oddaljena od morja. Na Korziki je tudi sicer precej vrhov visokih nad dva tisoč metrov, tako da ni čudno, da so Korziko geografi poimenovali kar otok gora v morju, mnogi pa jo obiščejo prav zaradi planinarjenja, gorskega kolesarjenja, priljubljena pa je tudi vožnja s kajaki in kanuji.

Ker je Korzika del Francije, je uradni jezik francoski in mnogi so naju pred potjo opozarjali, da marsikdo ne zna ne angleško ne nemško. Ker ne znava francosko, sva si za vsak slučaj kupila droben francoski popotniški slovar, toda po gostilnah, hotelih, v kampih: povsod so znali nemško, če že ne angleško.

Prek Dolomitov nazaj do Gorenjske

Vožnja z motorjem je zagotovo manj udobna kot z avtom. Če odštejem občasne bolečine nad sedalnim delom telesa, ima zagotovo tudi svoje čare. Ko sva se vračala proti domu in si v vročini, ki je tiste dni vedno huje pritiskala, izbrala pot prek Dolomitov, mi je v spominu najbolj ostal delček poti proti Parmi, kjer je sredi hribovja zadišalo po svežem kruhu. Vsak trenutek je bolj dišalo, in šele ko sem ob cesti nekaj kilometrov naprej zagledala veliko tovarno z napisom Barilla, sem vedela, od kod vonj ...

Bolj kot vonjav po okusnih testeninah sem se nato razveselila pogledov na gore. Vrhovi Dolomitov me navdušijo poleti in pozimi, in ko sva se ustavila v Predazzu, se kar nisem mogla nadihati svežega zraka. Termometer sredi mesta je kazal pičlih 21 stopinj. Celo v motorističnih oblačilih končno ni bilo (pre)vroče.

Zadnji del poti proti Gorenjski naju je spet očaral. Ne vem, kolikokrat sva bila sama, s prijatelji in otroci že v Dolomitih, toda če ne bi bil dom tako blizu, midva pa na poti že dva tedna, bi zagotovo ostala še kakšen dan. Toda za nama je bilo skoraj 2500 kilometrov poti, in čeprav sva videla veliko lepega, sva seveda vedela, da je najlepše vendarle doma.

Prek Italije ni nujno potovati po avtocesti, vredno se je zapeljati tudi do Maranella, kjer se da izvedeti vse o Ferrarijih. Na sliki je dobro viden tudi (na Tomovem hrbtu) načrt poti.

Tudi Pisa s poševnim stolpom je vredna ogleda, računati je treba le na množico turistov, ki prihajajo iz vseh koncev sveta. A če si z motorjem, se lahko pripelješ skoraj do stolpa.

Ker je Korzika otok, je delček potovanja treba preživeti tudi na trajektu. Ob najini vožnji ni bilo valov, toda delavci na trajektu ničesar ne prepuščajo naključju in so motor krepko privezali.

Po vroči Korziki in vožnji prek Italije sva se na poti nazaj odločila zaviti v Dolomite, kjer je bil zrak prijetno svež, Dolomiti pa naju očarajo tako pozimi kot poleti.

Na robu

ZAKAJ NAM OTROCI OBRNEJO HRBET?

Dali smo mu vse

MILENA MIKLAVČIČ

usode

V minulih tednih se je veliko govorilo o solidarnosti med starejšimi in mladimi. Slišali smo marsikatero trdo besedo na račun nasilja, ki ga mladi izvajajo nad svojimi ostarelimi starši. Pogosto smo se, vsi zgroženi, za trenutek ustavili, ker nismo mogli verjeti, s kakšno lahkoto "pozabljajo" na bolne in obnemogle starostnike na različnih oddelkih domov za starejše. Ni tako redko, da ti potem, ko so za svoje potomce dali vse, kar so imeli, umrejo pozabljeni in zavrženi. Žal - ali na srečo - pa ima vsaka zgodba dve plati in tudi v odnosu med starimi in mladimi ima marsikateri "zakaj" svoj "zato".

Da je tako, bi lahko rekli tudi za današnjo zgodbo, ki bi vam jo rada povedala. Nočem se postaviti na nobeno stran, želim le, da ob branju vsak razmisli in se vpraša, kaj bi storil sam, če bi bil v koži mojih sogovornikov.

Tako s ta mladimi kot s ta starimi sem se pogovarjala ločeno, ker oni med seboj ne komunicirajo. Na tak način pogovora pa so oboji pristali.

Najprej sem spoznala Cirila in Anico. Danes štejeta tam okoli sedemdeset pomladi, edini sin pa se jima je rodil že v zreli življenjski dobi. Bil je težko pričakovan, saj sta že obupala, da bosta imela kdaj lastne potomce.

"Živela sva v kmečkem okolju, čeprav sva opravljala druge poklice," je pripovedoval Ciril. Spoznala sta se v dijaških letih, skupaj sta se vozila na avtobusu in iz prijateljstva se je s časom razvila ljubezen. Poročila sta se pri osemindvajsetih letih, sin pa se jima je rodil šele takrat, ko sta že prekoračila štirideseto leto. Denarja jima ni nikoli manjkalo, zlasti ne potem, ko so Cirilovi starši umrli in je lahko, ker se kmetiji ni želel posvetiti, zemljo prodajal.

"Ko se je rodil Robert, sva sklenila, da mu bova dala vse, kar mu bova le lahko," se je vsa raznežena spominjala Anica. Kupila sta prvo kamero na vasi, da sta le lahko posnela vsak otrokov korak. Ni bilo želje, ki mu je ne bi izpolnila. Ciril je sam izkopal za bazen, ker je otrok kazal znake, da mu je v vodi zelo všeč. Komaj je dobro shodil, že je v garaži stalo kolo, ki ga je počakalo, da se je lahko povzpel nanj in se zapeljal po domačem dvorišču.

"Pogosto smo se zapeljali čez mejo, v Italijo, in kar je sin izbral, to sva mu kupila," doda Ciril in prisede k mizi. Pred menoj se vrstijo podobe tistega časa, ujete v številne fotografije.

Robert se je nekaj časa navduševal nad Naso in potovanji v vesolju, zato sta mu starša pomagala opremiti tudi sobo v tem stilu. Ko ga je pičilo, da bi proučeval ptice, sta mu nabavila več različnih domačih ptičjih ljubljenčkov.

"Pogosto sem bila žalostna, saj mi ni mogel skriti, da mu je bilo prijateljevanje z nekim Sandijem iz bližnje vasi ljubše kot družba staršev. To me je strašno bolelo, saj sem ga ljubila bolj kot sebe," nadaljuje Anica.

Prijateljev pa je imel bolj malo, saj so bili redki, ki so ustrezali strogim Cirilovim merilom. A Robert se je rad kujal in s trmo je dosegel marsikaj. Včasih se je zaklenil v sobo in toliko časa ni spregovoril besede, dokler se starša nista vdala in popustila njegovim zahtevam.

Čeprav je imel doma in v hladilniku na razpolago vse, kar si je poželel, pa ni bil izbirčen otrok. Prav tako mu ni bilo dosti do tega, da bi se frajersko oblačil, čeprav so bile omare natrpane z njegovimi oblačili.

"Ko je bil star enajst let, smo za prodajo večje parcele iztržili kar precej denarja. Z ženo sva dolgo časa razmišljala, kaj naj narediva. V banko ga nisva hotela nesti, ker so bili to čudni časi, nastajala je nova država in nihče ni vedel, kaj se bo lahko še zgodilo. Beseda je dala besedo in tako sva se z ženo domislila, da bi sezidala večjo hišo, spodaj bi bile lahko delavnice, zgoraj pa stanovanje. Zdelo se nama je, da bi bila ta hiša največje darilo za Robija, saj bi imel kam iti, ko bi se poročil. Z velikim veseljem sva se vrgla v načrtovanje in sin je vsakemu, ki je spraševal, kaj zidamo, odgovoril, da bo to njegova mehanična delavnica, ker bo nekoč mehanik in bo skrbel za avtomobilske dirkače in za ferrarije. Ob njegovem navdušenju so tudi meni zrasla krila, misel na to, da bo sin nadaljeval mojo poslovno pot, je bila zelo vabljiva in me je res osrečevala. Zidali smo z najboljšimi materiali, ničesar se nam ni zdelo škoda in vse, kar se je naredilo, je bilo res prvovrstno. Ko je bila stavba pod streho, so ravno nastopile počitnice, pričela se je vojna za Slovenijo, sin je čez noč spremenil svoje načrte o tem, kakšni poklicni karieri se bo posvetil. Hotel je postati vojak in se boriti, to je bilo vse, kar se mu je motalo po glavi. Enkrat se je zgodila celo zelo nenavadna in neobičajna nesreča, saj so se on in še trije drugi mulci preveč približali bojnim položajem, ki so jih branili jugoslovanski vojaki, in sama sreča je bila, da je bil poveljnik tiste četice trezno razmišljajoč in je zadnji trenutek preprečil enemu od vojakov, da ni streljal proti Robertu in prijateljem, ker so se jim preveč približali. A o tem, kaj se je v resnici dogajalo, nisem nikoli izvedel popolne resnice, tako da lahko rečem le to, da se imamo zahvaliti sreči, da se takrat ni zgodilo kaj nepremišljenega," je pretreseno opisoval trenutke iz preteklosti Ciril. *(Se nadaljuje.)*

Ali smo zares svobodni? (2)

DAMJANA ŠMID

moj pogled

Devet poletij je naslov knjige avtorice Rine Huber. Z devetimi poletji me je prav ona spomnila na ujetništvo vsakdanjosti, pehanja za uspehom in materialnimi dobrinami. Knjiga je napisana po resničnih dogodkih, ko avtoričin mož zboli za rakom in nihče od njiju ne ve, koliko časa bosta še skupaj. Odločita se, da bosta pustila dosedanje življenje in si izpolnila dolgoletno željo, da bi s svojo jadrnico preplula Mediteran. Devet poletij jima je uspevalo, da sta dodajala življenje letom, navkljub številnim težavam in preprekam, s katerimi sta se spopadala. Izdana knjiga je bila zadnja skupna želja pogumnega para, ki je namesto jamranja izbral svobodo. Kako naj živim tako, kot si želim, je pogosta dilema ljudi in odgovori so zelo različni. Tudi izgovori, da se to ne da, da nam to preprečujejo drugi, da za to nimamo denarja, načrta, sposobnosti, pravega okolja ... Vse preveč ljudi verjame v psihologijo zunanjega nadzora, v vpliv na druge ljudi s prisilo, s kaznimi, s podkupovanjem ali nagradami. To nam krade osebno svobodo na vseh področjih. S tem pa tudi onemogoča, da bi za svoje življenje prevzeli vso odgovornost. To je sicer odlično za tiste voditelje, direktorje, nadrejene, tudi za učitelje in starše, ki imajo radi moč in drugim ljudem dirigirajo, kaj je zanje dobro in kaj ne. Vsi, ki ostanejo spodaj, pa najdejo občutek varnosti v tem, da jim ni treba prevzemati odgovornosti, saj drugi odločajo namesto njih. Vse skupaj je sicer običajno začinjeno z veliko mero pritoževanja, upiranja in z iskanjem krivca, ampak to nikogar več ne moti. Zakaj ljudje delamo stvari, ki jih ne maramo ali nam celo škodujejo? Zakaj nam je lagodnost boljša od svobode? Zakaj so spremembe težje od znanega udobja? Ker je to lažje. Lažje je ostati pri znanem, tudi če je slabo, kot se podati v neznano. S tem pa teptamo svoje možnosti izbire, ki jih imamo več, kot si sploh lahko zamislimo ... Nihče ne ve, koliko poletij še ima.

SODNA KRONIKA TEDNA

PIŠE: SIMON ŠUBIC

Partnerico pretepel in posilil

Na ljubljanskem sodišču poteka glavna obravnava zoper 40-letnega Ljubljančana Razima Selimagića, obtoženega storitve kaznivih dejanj nasilništva, nasilja v družini, posilstva in lahke telesne poškodbe. Oktobra lani naj bi namreč grdo pretepel svojo partnerko in jo celo posilil. Kot je oškodovanka povedala sodišču, je v Slovenijo prišla kot begunka, kmalu pa se je preselila k Razimu. Sprva normalen partnerski odnos se je sčasoma prelevil v pogosto pretepanje, obtoženi pa si je nazadnje omislil tudi ljubico, ki je delala v njegovem lokalu v Škofji Loki. Domov naj bi se zadnje mesece vračal le še občasno, od partnerke pa zahteval, da mu opere perilo in ga zlika. Ker tako ni hotela več živeti, se je 28. oktobra lani zvečer pojavila v Razimovem lokalu v Škofji Loki in partnerju predlagala, naj pride po svoje stvari in odide. Razim naj bi jo zato začel pretepati in brcati, nazadnje pa jo je zvlekel v svoj avtomobil in jo odpeljal stran. Ko sta se kasneje ustavila na neznanem kraju, ji je grozil s smrtjo, zato je skušala zbežati, a jo je ujel. Sledile so nove grožnje, nakar jo je še posilil, se spominja oškodovanka. Nazadnje jo je obtoženi odpeljal na urgenco in ji zabičal, naj razloži, da je padla po stopnicah, a ga ni poslušala, tako da so zdravniki takoj klicali policijo. Možje v modrem so Selimagića prijeli pred bolnišnico, kjer je pretepeno in posiljeno partnerko čakal v avtomobilu, katerega notranjost je bila povsem krvava, kot so kasneje ugotovili policisti. Obtoženi, ki ima odtlej prepoved približevanja oškodovanki, se brani, da sta se z nekdanjo partnerico res pogosto prepirala in da jo je kdaj oklofutal, a tudi ona je kdaj udarila njega. Usodnega dne je po njegovih besedah oškodovanka v njegov lokal že prispela poškodovana in krvava, zato jo je odpeljal na urgenco. Po njegovih besedah sta imela tisti dan že podnevi spolni odnos, na katerega je partnerica privolila.

ČRNA KRONIKA TEDNA

Ceste vzele tri življenja

V preteklem tednu (od 19. do 25. julija) so v prometnih nesrečah na slovenskih cestah umrle tri osebe, so sporočili z Generalne policijske uprave. Policijska uprava Kranj je tokrat postregla s podatki za štirinajstdnevno obdobje (od 12. do 25. julija). V tem času so obravnavali 51 prometnih nesreč, od tega štiri s hudimi telesnimi poškodbami. Zaradi vožnje pod vplivom alkohola so na Gorenjskem pridržali 21 voznikov, kar šestim pa zaradi večkratnih kršitev tudi odvzeli vozilo. Letos so slovenske ceste terjale 76 smrtnih žrtev (lani 102). Na Gorenjskem je v prometnih nesrečah umrlo sedem oseb, v enakem obdobju lani pa petnajst.

Knjige in ljudje

Knjige in knjigoljubi (57)

Eleganca ježa

Miha Naglič

Svoj čas mi je bilo dano dobri dve leti preživeti v Parizu. V tem velemestu je (kot v vseh, a tu morda še bolj) bistvena razlika med fasado in tistim, kar je za njo. Oseba, ki mi je bila naklonjena, me je opozorila, da mora v Parizu vsak igrati neko vlogo; tudi če ji ni kos ali če dejansko nič ne pomeni (in takih je več kot drugih), se mora pretvarjati (faire la frime), da nekaj je. Bog ne daj, da bi se odkril in odprl, to je lahko usodna napaka. Ko sem hodil po pariških ulicah in bulvarjih, pa sem si večkrat ogledoval fasade značilnih petnadstropnih hiš in se spraševal, kaj vse se utegne dogajati za njihovimi okni? Enega najlepših možnih odgovorov, čeprav le fiktivnega, a zato nič manj resničnega, sem četrt stoletja pozneje prebral v izjemnem romanu francoske pisateljice **Muriel Barbery** z naslovom **Eleganca ježa.**

"Ime mi je Renee. Stara sem štiriinpetdeset let. Že sedemindvajset let delam kot hišnica na ulici Grenelle številka 7, v lepi mestni vili z notranjim dvoriščem in vrtom, ki je razdeljena na osem ogromnih razkošnih naseljenih stanovanj." V nekaterih nadstropjih je samo po eno stanovanje (s površino štiristo kvadratnih metrov!), v drugih sta po dve. V njih živijo ljudje, ki prepričljivo igrajo vsak svojo vlogo. Največja "igralka" pa je hišnica Renee. Da je za njeno "fasado" nekaj več, še nekdo drug, spoznata samo dva, druga dva junaka romana. Prva, dvanajstletna Paloma, jo označi, kot sledi. "Gospe Michel se drži eleganca ježa: na zunaj je prekrita z bodicami, prava trdnjava, ampak občutek imam, da je v notranjosti tako preprosto uglajena kot jež, majhna, na videz ravnodušna, strašno samotarska in neverjetno elegantna žival." Res, enkratno in hkrati tipično pariško: na zunaj bodice, pod njimi "neverjetno elegantna žival". "Razkrinka" pa jo pravzaprav novi stanovalec, upokojen japonski poslovnež Kakuro Ozu (daljni sorodnik slovitega režiserja), kot kak literarni detektiv. Hišnica namreč veliko bere, na skrivaj, a včasih jo zanese in v svoje vsakdanje pogovore vplete kak stavek ali ključno besedo iz enega velikih tekstov. V pogovoru s Kakurom namreč izreče stavek, da so si vse srečne družine podobne. Japonec pa kot iz topa odvrne: "Vsaka nesrečna družin pa je nesrečna po svoje." In jo v nadaljevanju vpraša še, kako je ime njenemu mačkonu. "Lev," odgovori hišnica. Da jo je prepoznal, ji Ozu sporoči, ko ji pošlje lepo vezan izvod Ane Karenine. Njena prva dva stavka sta namreč ravno prej izrečena, avtorju pa je bilo ime Lev ...

Ta maček je tudi sicer fenomen. Ko Renee bere Kanta in Husserla, sprva podvomi, ali njen sploh obstaja. "Našemu fenomenologu nič kaj prida ne pomeni, ali ta maček obstaja ali ne, tudi ne, kaj je maček v svojem bistvu. Nedokazljivo ga namreč ne zanima. Vseeno pa ne more zanikati, da se maček pojavi v njegovi zavesti, in točno ta pojavnost je tisto, kar zanima našega moža ..." Pariz je pravzaprav zelo fenomenološki. V tem mestu ljudi ne zanima, kaj je človek sam po sebi, šteje to, kako in kot kakšen se pojavlja v zavesti drugih ljudi. Tudi za tega človeka samega ni bistveno, kaj je v svojem bistvu, izkazuje se predvsem z vlogo, ki jo igra, po svoji volji ali ne. Bodice so v družbenih odnosih pomembnejše od notranje elegance, to smeš razkriti le prijateljem in sebi prijaznim ljudem.

Zakaj se hišnica skriva za svojo družbeno vlogo? Zato, ker noče, da bi se ji zgodilo (t)isto, kar se je njeni sestri. Bila je lepotica, iz vaške revščine je šla služit k bogati mestni družini. Ko je prišla prvič na obisk domov, je vsa fascinirana pripovedovala, s kakšnimi ljudmi živi. Nekega novembrskega dne, ko je neutrudno deževalo, pa se je v solzah vrnila domov - umret. Zapeljal in zavrgel jo je bogat mladenič, prišla je rodit, otrok se je rodil mrtev, ona je umrla po porodu. Starši in vsi na vasi so že pred njenim odhodom v mesto vedeli, da jo bo njena izjemna lepota pogubila. In jo je res. Nauk: reveži se ne smejo spuščati v razmerja z bogatimi, ta so zanje pogubna. Bolje je, da se zaprejo vase in zakrijejo z bodicami. Ko bogati Ozu izve za to zgodbo, skuša Renee prepričati, da ona ni njena sestra. Zbližata se in spoprijateljita. A nekega dne, ko gre hišnica na ulico, jo po nesreči povozi avto in umre. Je bilo tudi njej tako usojeno, je naredila napako, ko se je razkrila svojima bogatima prijateljema? Avtorica knjige tega sicer ne trdi, dejstvo pa je, da v življenju preizkušena Renee in Kakuro s svojimi žlahtnimi nazori in dejanji odrešita Palomo, ki ob njunih zgledih spozna, da je vredno živeti in opusti sklep, da bo na trinajsti rojstni dan zažgala stanovanje in naredila samomor. "Ne bojte se, Renee, ne bom se ubila in ničesar ne bom zažgala. Kajti odslej bom za vas lovila tiste vedno v nikoli. Lepoto v tem svetu." To so zadnji stavki in "nauk" knjige. Da je vredno odkrivati lepoto tega sveta, ki je prvim pogledom največkrat prikrita.

Muriel Barbery, Eleganca ježa, prevedli Metka Zorec in Varja Balžalorsky, Mladinska knjiga, Ljubljana, 2010, 364 strani, 24,94 evra, www.emka.si

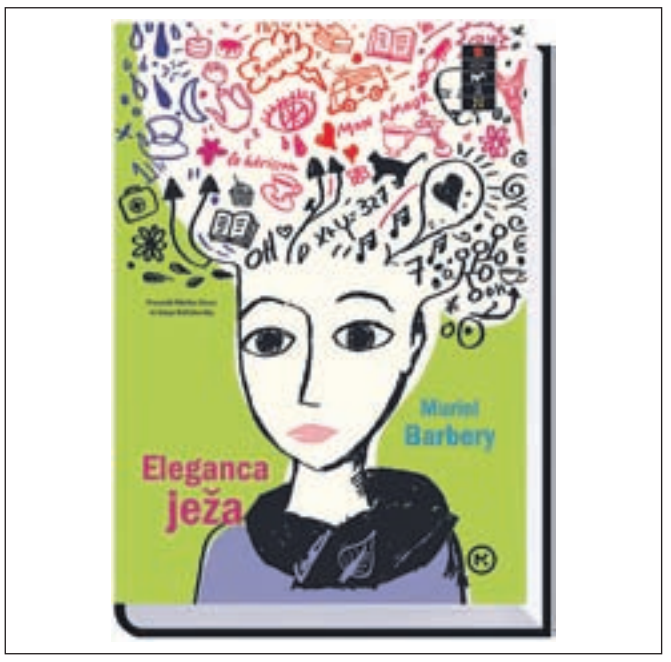

Ovitek knjige

Muriel Barbery (r. 1969), avtorica romana, po poklicu profesorica filozofije

Panorama Pariza - kaj vse se skriva za pročelji tega mesta?

Slovenci v zamejstvu (205)

Nagrajene Hubertove salame

Jože Košnjek

med sosedi

Na nedeljskem Kmečkem prazniku v **Železni Kapli/Eisenkappel** so tudi priznanja nagrajenim kmeticam in kmetom na letošnji razstavi slovenskih kmetij na Ptuju. Nagrajenih je bilo tudi nekaj slovenskih kmetov iz južnega dela Koroške, med njimi tudi na Koroškem zelo znani **Hubert Kordež iz Globasnice/Globasnitz v Podjuni/Jauntall.** Hubert slovi po izvrstnih mesnih izdelkih, zato nagrada na Ptuju ni presenečenje.

"Ukvarjam se predvsem s prašičerejo. Živali vzredim doma, kjer jih tudi zakoljem in predelam v mesne izdelke, predvsem v salame, šunke in slanino. Oziram se predvsem na kvaliteto, ker brez nje nikjer, ne le v prašičereji, ni mogoče uspeti. Poznajo me na Koroškem, pri stojnici pred zadrugo v Pliberku/Bleiburg pa se ustavljajo tudi Slovenci iz Slovenije in kupci s Hrvaške, zato sem znan tudi pri vas," je povedal Hubert Kordež, ki mu pri delu na kmetiji pomagata brata. Na vprašanje, ali je položaj kmetov na Koroškem primerljiv s položajem kmetov v Sloveniji, je odgovoril, da so težave povsod približno enake. Tisti, ki več pridelkov predela in proda doma, je na boljšem kot tisti, ki je odvisen izključno od prodaje drugim. Kdor gradi svojo prihodnost

Hubert Kordež, slovenski kmet iz Globasnice

samo na žitu in koruzi, je obsojen na propad, je povedal Hubert. Seveda pa vsi kmetje nimajo te možnosti. "Pomembno je, da čim več dela opravimo sami, ker potem tudi večino zaslužka ostane doma. Zaposleni od zunaj so velik strošek. Seveda je treba več delati, kar pa se na koncu splača," je dejal uspešen koroški slovenski kmet Hubert Kordež.

Za novo vodstvo Narodnega sveta koroških Slovencev, predsednika **Valentina Inzka** in podpredsednika **Danila Katza** in **Nantija Olipa** ni mirnih počitnic. Nanti Olip je povedal, da je sedaj pred organizacijami Slovencev na Koroškem in njihovimi vodstvi zahtevna naloga: oblikovanje skupnih izhodišč pred pogajanji na Dunaju. Pogledi na politiko do deželne vlade in zvezne vlade na Dunaju so med slovenskimi organizacijami različni. Valentin Inzko je v pogovoru za dunajski Die Presse dejal, da bi morali vprašanje dvojezičnih krajevnih napisov na Koroškem reševati v paketu, v katerem bi bila tudi finančna pomoč slovenskim organizacijam. V razpravo o dvojezičnih krajevnih napisih se je vključila tudi ravnateljica Zgodovinskega društva za Koroško iz Celovca **Claudia Fraess Ehrfeld**, ki je dejala, da je prišel čas za "zaprtje poglavja, ki ga nihče, ki živi zunaj Koroške, ne razume več".

GG +

razgled

Dopustni odklop

Miha Naglič

Mihovanja

Ta kolumna je že peta po vrsti (in obljubim, da tudi zadnja) na temo dopusta. V prvi smo se vprašali, kateri način dopusta bi bil najbolj gorenjski. Mogoče ta, da tudi med dopustom kaj naredimo, vendar po lastni odločitvi, ne na ukaz, in nekaj takega, za kar med letom sicer zlepa ni časa: denimo, da se lotimo nove škarpe ali pa uredimo svoj hišni arhiv; tak dopust je poceni in koristen. V drugem zapisu smo si ogledali možnost, da preživimo dopust na Gorenjskem, vendar ne na tistih "naj" gorenjskih lokacijah, temveč tako, da se podamo na pot spoznavanja nekaterih od kar 472 uradno priznanih gorenjskih naselij. Tretji predlog je bil dopust na domoznanski način: da se lotiš spoznavanja neznanih razsežnosti domačega kraja in njegove bližnje okolice; največkrat je prav presenetljivo, kaj vse okolice naših domov še skrivajo. Četrti predlog je bil na meji perverznosti: da se podamo na kraje, ki se jih sicer izogibamo - na ogled divjih odlagališč in prikritih grobišč ...

Peti in zadnji zapis v tej seriji naj opozori na možnost, da med dopustom povsem spremeniš svoj siceršnji način življenja, da se v tem času "odklopiš". Je kaj takega sploh dopustno? Je, varianti pa sta vsaj dve. Prva je, da to storiš sam, se nekam umakneš in se ne pustiš motiti. Druga nastopi, ko gre na dopust politika in se razmere v družbi kar naenkrat umirijo ... No, priznam, da to v dejanskosti ni tako enostavno. Kar se politike tiče, govorim iz izkušnje minulih let, ko je bilo v glavnem res tako. Zlasti avgusta, ko je tudi politična kasta na dopustu. Takrat se pokaže, kdo je največji "kažiner" v tej družbi, ki za "kažin" poskrbi tudi, če ga ni (treba); ko politikov ni na sceni, se ta sama od sebe pomiri. Možnost osebnega odklopa pa je pomanjkljiva zato, ker je vsak pač nima. Ne dobi dopusta, kadar bi ga hotel, čeprav mu je načeloma zagotovljen z ustavo; če si ga vzameš brez soglasja ali na silo, znajo biti posledice. Večina to možnost kljub vsemu ima in v minulih tednih sem jo imel tudi sam. Z družino in prijatelji smo se odklopili na enem od dalmatinskih otokov, na način male robinzonske kolonije. Prijatelj, ki brez novic ne more, je občasno poslušal radio in kupil kak časopis, a je bil tako prijazen, da me ni seznanjal s tistim, kar je slišal in prebral. Sam nisem časopisov in televizije niti pogledal, radia niti v avtu ne prižigal, prenosnik sem pustil doma, po mobiju sem sprejel le tri klice in oddal dva, pa še te le zato, ker sem se tako odločil sam, lahko se tudi ne bi. Odklop je bil tako rekoč popoln. Da smo dobili novo ministrico za gospodarstvo in novega direktorja Sove, sem izvedel šele doma, kjer me je čakalo tudi neljubo presenečenje: na telefonski napeljavi se je zgodila neznana okvara in mi onemogočila vklop na svetovni splet in pregled elektronske pošte. In tako sem, ko nisem mogel do e-povezav, sprevidel, kako sem od njih sicer odvisen, če že ne zasvojen z njimi ...

Bojim se, da tudi mir na politični sceni ne bo prav dolg. Jeseni bodo lokalne volitve, a teh smo se že navadili in nas ne ganejo več kot toliko. Negotovo je predvsem tisto, kar se lahko zgodi zaradi nezadovoljstva ljudi, ki mu botrujejo vse slabše gospodarske in socialne razmere. Študentje, ki jim ni nič hudega, so spomladi razbili fasado parlamenta, tisti, ki jim je dejansko hudo, znajo biti hujši. Kakor koli že: dokler se objektivne razmere in politično sprovocirani zapleti znova ne zaostrijo, užijmo še nekaj od poletnega miru, ne bo nam žal. Odklopiti se je dopustno, zakaj se ne bi.

Vaš razgled

Tudi na Gorenjskem so ovce prek poletja na pašnikih, a se pri nas ne morejo tako prosto sprehajati kot se, na primer, v Črni gori. Čeprav tam ob cestah, ki prečkajo pašnike, ni znakov "živali na cesti", ovce kar pogosto zasedejo ceste ter upočasnijo ali celo ustavijo promet. Tudi Gorenjci smo jim ob nedavnem obisku Črne gore dali prednost. C. Z.

Pasja vročina je k sreči že minila, a pozabili je še nismo. Vročino tudi živali zelo težko prenašajo, zato ni čudno, da je nemški ovčar, ki smo ga ujeli v fotografski objektiv, izkoristil odsotnost lastnika, ki se je šel hladit v morje, in se zleknil pod njegov senčnik. Oh, da bi se ja čim dlje namakal v vodi, si najbrž misli. S. Š., foto: Tina Dokl

Šepetalnica za veter (6)

Cvetka Bevc

roman

2. poglavje

"Bele žene spet prepevajo. Ali jih slišiš?" je zašepetal Fedor in zgrabil Vasilija za roko. Nekoliko se je zravnal na postelji, telo so mu spreletavali krči, bledlo se mu je že tretji dan in Vasilij si ni hotel priznati, da je njegov konec neizbežen. Ne, saj ne more izgubiti prijatelja, ne zdaj, ko prihajajo novice, da se vojna kmalu konča. "Ne gradimo mi ceste, Vasilij, nagnali so nas, da kopljemo, rijemo po zemlji kot črvi, da bi odkrili zaklad," je nadaljeval Fedor s svojo vročično blodnjo. Mogoče ni daleč od resnice, je pomislil Vasilij, Katja mu je pripovedovala, da se od nekdaj med domačini najde kakšen, ki tava po gorah in išče Zlatoroga, da bi se z njegovimi rogovi dokopal do skritih zakladov pod Bogatinom. A kako daleč je sedaj želja po posedovanju bogastva, in sploh - četudi bi izkopali zlato, ne bi pripadalo tistemu, ki bi ga našel. Vojaki jih stražijo, kot da so ujetniki sami neprecenljivo bogastvo, vojni ujetniki najbrž to so, skoraj brezplačna delovna sila, ki razbija kamenje ob kosih kruha, prismojenih enolončnicah in snegu, ki ga topijo v lončkih, da ga pijejo kot vodo, ker drugače se ne da preživeti. Kljub vsemu je treba preživeti in tudi Fedor mora ostati živ, že zaradi svoje Olge, s katere imenom na ustnicah se zjutraj zbuja. Saj je še dekletce, bi Vasilij rad oporekal tovarišu, spomin mu bežno beleži malo navihanko, ki so jo kdaj na željo njenega brata jemali s seboj na sprehode ali poletna kopanja. Ali smo res brezskrbno čofotali po reki, se zdajci vpraša Vasilij, ko znova potrpežljivo briše prepoteno Fedorjevo čelo in ga skorajda s silo potiska nazaj na ležišče. Zdi se mu, kot da je njegovo življenje pred vojno pripadalo nekomu drugemu ali pa da se je odvijalo stoletja nazaj in ne samo nekaj let. Še čas vojne se je sprijel v temno enolično gmoto enega dne, zaznamovanega z bajoneti, rovi, ujetništvom in odmetavanjem zemlje ali snega. S smrtjo, ki je postala vsakdanja kot vzhajanje sonca ali prihajanje noči.

Vasilij ima noč raje kot dan. Noč vsaj utiša klice stražarjev, pozabi na delo, napolni barako z živalsko toploto teles, ponudi zavetje šepetajočim besedam, ki si jih moški izmenjavajo pred spanjem. Drugačne so besede v noči, Fedorjeve niso take samo zaradi napredujoče bolezni, noč je tista, ki meša štrene v njegovi glavi, se poskuša tolažiti Vasilij, in ta noč je posebna noč, polna luna divja po nebu in v ljudeh, volkodlaki se prebujajo ali pa so vsaj posodili svoj tuleči glas vetru, ki se zaganja med barakami, kot da tekmuje sam s sabo in poplesuje skupaj s snegom demonski ples. Veter, toda ti si enakovreden angelom, postal si božji glasnik in prinašalec sporočil, ki napovedujejo prihodnost. Če ne gre drugače, prinesi upanje vsaj za nocoj, moli Vasilij, naj se luna v pravem trenutku skrije za oblake, ker on mora le še počakati, da Fedor omahne v svoj vročični sen in preneha tipati za njegovo roko. Potem se bo potegnil s pograda na tla, plazil se bo ob robovih postelj, trdno bo stiskal prstan v pesti, prstan, ki naj mu nocoj odpre vrata. Katja mu ni povedala, kje ga je dobila, ni važno, ga je prepričevala, ti podkupi stražarja, lakomni so vaši čuvarji, če že ni Zlatorogovih zakladov, bo tudi prstan dovolj, da se bo on lahko izmuznil tja do žičnatega prehoda, kjer ga bo na drugi strani pričakala Katja. Nor si, mu je navrgel Fedor, ko je zvedel, kako se mu je takrat, ko je na kmečkem dvorišču pomagal nakladati vreče na voz, pogled ustavil na punci, ki se je jezično spoprijela s Fritzem in kljub njegovemu nasprotovanju vsem tistim, ki so po njegovih ukazih nalagali vreče, ponudila vodo in kruh.

(Se nadaljuje)

razvedrilo GG
PRILOGA GORENJSKEGA GLASA

Danes bodo v Kranju nastopili Niet in Vlado Kreslin, hrvaško Hladno pivo (na fotografiji) pa po eni zjutraj ob Kolpi. / arhiv organizatorja (Foto: Mare Milin)

KULTURA

KRANJ VČERAJ ZA KRANJ JUTRI

V galeriji Kranjske hiše so v sredo odprli razstavo izbranih fotografij, ki so jih v zadnjih petdesetih letih posneli arheologi, konservatorji in restavratorji kranjske enote Zavoda za varstvo kulturne dediščine.

02

GLASBA

KOLPA IN KRANJ

Ta konec tedna bo v okolju Kolpe že tretji Schengenfest, v Kranju pa se bo odvijal Kranfest s Kranjsko nočjo. Niet, Hladno pivo, Vlado Kreslin, Big Foot Mama, Orleki, Andrej Šifrer, Adi Smolar ... / Foto: Matic Zorman

03

LJUDJE

VSAK IMA TALENT ZA NEKAJ

Kimy pri svojem ustvarjanju rad izbira med toplimi in živimi barvami cvetja, teta Tončka se je ustavila v Snoviku, kjer je pekla palačinke, Peter Vode pa je s svojim talentom polepšal Anamariji trinajsti rojstni dan.

06

PETEK_30. 07. 2010

SPOREDI, KULTURA

Radio Kranj 97,3 Mhz
(www.radio-kranj.si/progrm.php)

Danes po 9. uri bo naša gostja dr. Zlata Čop z Veterinarske klinike za male živali v Lescah. Ob 10.30 bomo predstavili program Linhartove dvorane. Z odločitvami glede življenja v Evropski uniji vas bomo seznanili ob 13.30. V noči na soboto vas bomo popeljali v širni svet, v noči na nedeljo pa boste izvedeli, zakaj je pik ose ali čebele lahko nevaren, govora pa bo tudi o ušeh. V **nedeljo** po 9. uri bomo vrteli melodije morja in sonca, po 11. uri pa domače viže. V **ponedeljkovi** oddaji Se res poznamo bo naš gost predsednik folklorne skupine DU Naklo Andrej Košič. **Torkov** popoldan je rezerviran za prostovoljstvo in novice iz avtomobilističnega sveta. V **sredo** po 9. uri se bomo preselili v Športni park Stožice, **četrtkovo** Temo dneva pa posvetili Slovenskemu planinskemu muzeju.

Radio Ognjišče, 102, 3, 104,5 in 105, 9 Mhz
(www.ognjisce.si/napovednik/napovednik.htm)

V petek se bomo ob 18.15 v pogovarjali s prof. dr. Dragom Ocvirkom o umorih misijonarjev na vseh koncih sveta. **Sobota** bo ob 18.30 postregla z oddajo Naš gost. To bo Helena Fojkar Zupančič, glasbena pedagoginja in akademska glasbenica - solopevka, zborovodkinja in glasbena pedagoginja.

Radio Triglav, 96,00 Mhz
(www.radiotriglav.si/spored/)

Petek bo klasičen, po 16. uri pa se bomo razgledali po Bledu. **Sobotno** jutro bo namenjeno otrokom, razgledovali se bomo po občini Žirovnica, program po 13. uri bo stalen. V **nedeljo** prisluhnite ob 10.10 pogovoru z ministrico za gospodarstvo Darjo Radič. Male oglase bomo sprejemali po 11. uri, ob 13.10 bo naš gost jazzovski bobnar Gašper Bertoncelj. **Ponedeljek** bo športen, ob 16. uri se bomo razgledovali po Kranjski Gori, v **torek** pa po Bohinju, v **sredo** po Jesenicah; v torek in sredo pa bomo na obisku v Radovljici. **Četrtek** bo bolj kulturen in se bo zaključil z zimzelenimi melodijami.

Radio Sora 91,1 Mhz
(www. radio-sora.si)

Danes vas bomo ob 9. uri povabili na dan oglarjev na Starem vrhu, ob 11. uri pa na sveti Ožbolt, na semanji dan s srečanjem ljudskih pevcev in godcev. Popoldne bomo kolesarili po Notranjskem. **Sobotni** popoldan bo športen, **nedeljski** gostji ob 9. uri bosta mladi Argentinki slovenskega rodu Lucijana Seljak in Luciana Jakoš, popoldne pa je Milena Miklavčič v goste povabila grajskega kuharja. V **ponedeljek** bomo ob 9. uri gostili direktorico Inšpekcije za okolje in naravo Tatjano Bernik, ob 18.30 pa se bomo potepali po prestolnicah. V **torek** ob 9. uri bomo predstavili delo žirovskega turističnega društva, ob 10.30 pa spregovorili o krčnih žilah. V **sredo** vas bomo ob 9. uri povabili v kino pod zvezdami, ob 17. uri spregovorili o odprtju planinskega muzeja v Mojstrani, na planetu glasbe pa predstavili mlado pevko Leo Grilc. Aktualni bomo tudi v **četrtek:** Vprašanja in pobude bodo obdelovali dimnikarske storitve. V tednu se bomo podpisovali tudi pod skupno gorenjsko informativno oddajo ob 15.30.

KINO SPORED

PLANET TUŠ KRANJ

Petek, 30. 7.
17.40, 20.40, 23.40 IZVOR
16.20, 18.40, 21.00, 23.25 KOT NOČ IN DAN
17.00, 19.25, 21.25, 23.35 ODRASLI
16.00 SHREK ZA VEDNO 3D sinh.
18.20, 20.30, 22.50 ULIČNI PLES 3D
16.40, 19.00, 21.20, 23.45 ZADNJI GOSPODAR VETRA 3D

Sobota, 31. 7.
14.40, 17.40, 20.40, 23.40 IZVOR
13.20, 16.20, 18.40, 21.00, 23.25 KOT NOČ IN DAN
13.00, 17.00, 19.25, 21.25, 23.35 ODRASLI
11.30, 16.00 SHREK ZA VEDNO 3D sinh.
13.50, 18.20, 20.30, 22.50 ULIČNI PLES 3D
11.50, 14.20, 16.40, 19.00, 21.20, 23.45 ZADNJI GOSPODAR VETRA 3D

Nedelja, 1. 8.
14.40, 17.40, 20.40 IZVOR
13.20, 16.20, 18.40, 21.00 KOT NOČ IN DAN
13.00, 17.00, 19.25, 21.25 ODRASLI
11.30, 16.00 SHREK ZA VEDNO 3D sinh.
13.50, 18.20, 20.30 ULIČNI PLES 3D
11.50, 14.20, 16.40, 19.00, 21.20 ZADNJI GOSPODAR VETRA 3D

Ponedeljek, 2. 8.
17.40, 20.40 IZVOR
16.20, 18.40, 21.00 KOT NOČ IN DAN
17.00, 19.25, 21.25 ODRASLI
16.00 SHREK ZA VEDNO 3D sinh.
18.20, 20.30 ULIČNI PLES 3D
16.40, 19.00, 21.20 ZADNJI GOSPODAR VETRA 3D

Organizatorji filmskih predstav si pridržujejo pravico do spremembe programa.

KRANJ VČERAJ ZA KRANJ JUTRI

V galeriji Kranjske hiše so v sredo odprli razstavo izbranih fotografij, ki so jih v zadnjih petdesetih letih posneli arheologi, konservatorji in restavratorji kranjske enote Zavoda za varstvo kulturne dediščine, zagotovo najbolj zvesti dokumentalisti urbanističnih in arhitekturnih sprememb v Kranju.

Igor Kavčič

Kot bi se potegovali za nagrade v igri "Se še spomnite?", smo na sredinem odprtju razstave *Minule podobe Kranja* v galeriji Kranjske hiše "tekmovali", kdo bo natančneje razložil, kje so bile nekoč stavbe na fotografijah, ki jih danes ni več. Do zadnjega kotička poln Glavni trg brez vodnjaka seveda, a z zarisanimi parkirnimi mesti in trafiko pred trgovino Jugoplastika, ki bi bila danes prazna, če je v predvolilne namene ne bi koristil eden županskih kandidatov na prihajajočih lokalnih volitvah. Ali pa posnetek Prešernove ulice s številnimi izveski trgovin in obrtnikov ter transparentom čez ulico, ki je leta 1968 sporočal, da imajo v Varteksu veliko razprodajo ženskih plaščev. Se spomnite Varteksove prodajalne nekaj hiš za Pekom, ki ga danes v starem Kranju ni več? Stavbo nekdanjega Gorenjskega tiska, kjer je bilo tudi uredništvo Gorenjskega glasa, so prepoznavali predvsem starejši, saj je večini Kranjčanov na tem mestu bolj znana blagovnica Globus, ups ... še letos najbrž stavba Osrednje knjižnice Kranj.

Zanimiva razstava, ki jo je pripravil direktor kranjske izpostave ZVKD Miloš Ekar, ima v prvi vrsti dokumentaren značaj. "Gre za nabor fotografij iz našega arhiva. Prvo vodilo pri pripravi razstave je bilo predvsem prikazati fotografske utrinke podob Kranja, kakršnega danes ni več. Avtor razstave pa je poskušal prikazati tudi delo našega zavoda, arheologov, umetnostnih zgodovinarjev, konservatorjev," je v odsotnosti Miloša Ekarja o razstavi povedala konservatorka **Maja Avguštin.** Sodelavci na zavodu vsakodnevno uporabljajo dokumentacijo in fotografije iz arhiva. Vedno, kadar se v celoti ali samo delno prenavlja objekt v mestu, je namreč prva naloga konservatorja, da poišče vso razpoložljivo dokumentacijo, ki jo imajo na zavodu pa tudi drugod. "Mogoče bi bilo dobro ob tej priložnosti povabiti Kranjčane, ki hranijo fotografije, razglednice objektov iz starega Kranja, naj jih prinesejo k nam, da pripravimo kopije za našo fototeko, ki jo redno dopolnjujemo, saj je ta ključna pri analizi objekta, kareja in celotnega mestnega jedra," je še dodala Avguštinova, saj je njihova primarna naloga, da skušajo ustvarjati oziroma ohranjati videz mestnega jedra in njegove urbanistične podobe takšne, da bodo tisti, ki se ukvarjajo z vsebino in revitalizacijo mesta, imeli kvalitetno ozadje za svoje delo.

Foto: Tina Dokl

Konservatorka Maja Avguštin z Zavoda za varstvo kulturne dediščine in gostiteljica razstave, direktorica Zavoda za turizem Kranj Natalija Polenec na sprehodu po razstavi

Prav urbanistična urejenost mesta je po mnenju direktorice Zavoda za turizem Kranj **Natalije Polenec** tudi eden od temeljnih pogojev za njihovo uspešno delo. "Skupaj z nostalgičnostjo, ki jo prinaša ta razstava, skušamo opozoriti tudi na to, kaj danes mesto ima in kaj izgubljamo, ker tega ne znamo ceniti, saj so spremembe v vseh teh letih prinesle tako pluse kot minuse. Najprej je treba mesto obnoviti, šele potem je prostoru mogoče dati tudi vsebino. Šele ko se krog revitalizacijskih postopkov konča, lahko pripraviš ulični program, prireditvene prostore, muzeje in podobno, kar privabi turista in tudi podjetnika s pravo ponudbo zanj," razmišlja Polenčeva in dodaja: "Te fotografije nas opominjajo tako na negativne kot pozitivne stvari, ki so se zgodile v zadnjih petdesetih letih. Mesto se razvija in z njim tudi odnos ljudi do starih mestnih jeder." Sogovornica je tudi prepričana, da bo Kranj zagotovo še živahen, kot je bil nekoč, o čemer nam pripovedujejo fotografije na razstavi. Ko bo konec prenov in gradenj in bo mesto urejeno, se bodo vanj vrnili ljudje, podjetniki, trgovci in z njimi turisti.

In pogled na fotografijo, ki je nastala leta 1996, ko so začeli prenavljati Layerjevo hišo na Tomšičevi ulici, in ob današnjem vedenju, da je hiša obnovljena in je delno tudi že dobila svojo vsebino, še takega pesimista lahko prepriča, da bo Kranj spet zaživel. Le fotografije ne bodo več črno-bele ampak v barvah.

MUZIKA OD BRAZILIJE DO IRSKE

Z današnjim koncertom brazilske skupine Banda do Pelo bo na Bledu jadra razprl 20. Okarina etno festival. Osem koncertov za osem večerov.

Igor Kavčič

Kot da je bilo včeraj, a je vseeno minilo že dvajset let, odkar je prvi band v zdraviliškem parku odpiral takrat na novo rojeni Okarina etno festival. Zdaj zrel mladenič bo svojo letošnjo poletno rezervacijo v zdraviliškem parku potrdil danes zvečer, ko bo nastopila brazilska skupina **Banda do Pelo**, sedem mladcev, ki predstavljajo prvobitno in avtentično glasbo Bahie, ki je sinonim za glasbeni žanr, ki povezuje tradicionalno in moderno glasbo z vplivi Afričanov.

Letošnji program, v osmih dneh se bo na odru zvrstilo osem skupin, je pisan kot vsako leto. "Sledim želji po čim večji pestrosti, za vsak okus nekaj. Redno spremljam dogajanje na področju etno glasbe, zato pri izbiri skupin in glasbenikov, ki jih povabimo na Okarino, vedno gledam, da gre za izvajalce, ki so iskani tudi s strani poslušalcev. Včasih pa me vodi tudi občutek: če je izvajalec dober in za nas finančno dosegljiv, se ni težko odločiti," je povedal Leo Ličof, idejni pobudnik in še danes srce in duša festivala, ki velja za enega najstarejših etno festivalov v tem delu Evrope. Že v soboto bomo lahko uživali ob indijski glasbi skupine **Bollywood Pandits**, v nedeljo pa se bomo z nemškim bandom **Polkaholix** preselili ... na velik etno-rokovski žur. Torek bo rezerviran za norveški **Nacionalni mladinski zbor**, četrtek pa je rezerviran za bržkone najbolj znano skupino letošnjega festivala **Kila** iz Irske. Po angleških **The Demon Barbers** in njihovi ljudski glasbi, petju in plesu v petek bo v soboto sledila kraljica romske glasbe **Esma Redžepova**, festival pa bo v nedeljo zaključil mojster bendža **Tony Trischka** s skupino **Red Wine** iz ZDA.

"To, da letos med nastopajočimi ni nobene slovenske skupine, je čisto naključje, dejstvo pa, da smo doslej že gostili večino naših skupin, ki se ukvarjajo z glasbo, ki ima etno pridih. Okarina je nadnacionalen festival in tak bo ostal tudi v prihodnje," je še dodal Ličof, ki je pred dvajsetimi leti oral ledino, danes pa se lahko pohvali z etno festivalom, ki ima svoje ime, kvalitetne skupine in kar je najbolj razveseljivo: tudi številno publiko.

SPOREDI, SANJE

ODGOVARJA ANITA DI GRAZIA

POVEJ, KAJ SANJAŠ

"S prijateljico sva se sprehajali po mestu v Franciji, kamor greva poleti na počitnice k prijateljem ... Prišli sva do nekega rdečega bunkerja ali nečemu podobnemu, kjer naj bi živel moj bivši, medtem ko so prenavljali hišo. Potem je prijateljica kar naenkrat izginila, pojavil pa se je moj bivši. Peljal me je do prenovljene hiše. Bila je zelo velika, z bazenom, bela fasada, na balkonu črna, enakomerno ukrivljena ograja, videti je bila kot kakšna vila. Medtem ko jo je kazal, me je objemal od zadaj. Potem me je peljal v neko slaščičarno/pekarno, kjer je bilo na pultu šest tortic. Rekel je, da jih moram šest izbrati. Samo meni ni bila jasno, zakaj jih moram šest izbrati, če pa jih je vseh skupaj šest ...? Na tortici je pisalo Coconut (v tej se skriva njegovo ime), l'amour (ljubezen), toujours (vedno), nous (midva/mi), in še dve, ki se ju ne spomnim zaradi budilke ... Ta bivši mi v realnosti še vedno veliko pomeni, spoznala sva se na nekem projektu, ki ga delamo. Lepo je bilo, vendar je distanca delala prevelike probleme :). Še vedno upam, da bova čez poletje skupaj ... Je možno, da sanje nakazujejo samo moje želje po njem ali se v njih skrivajo globlji pomeni ...?" **Lucija**

Draga Lucija,
resnici na ljubo je težko določiti, kdaj sanje zrcalijo (le) naša najgloblja hrepenenja in kdaj imajo "preroški" oz. napovedni pomen. Vsak človek je pač edinstven - tako kot njegove sanje. Za razlago so najdragocenejše tiste sanje, ki jih sanjamo proti jutru. Razlog je čisto preprost: prve sanje, ki nastopijo tik potem, ko zaspimo, so še zelo dostopne zunanjim vplivom. Tu igrajo pomembno vlogo hrup okoli nas, miselni impulzi preživetega dne in živčni trzljaji. Šele ko pademo v globok spanec, postanejo sanjske scene "resnične" slike naše podzavesti ...Simbolika iz tvojih sanj je zelo pozitivna in se tudi v resnici dotika ljubezenskega odnosa. Rdeči bunker je slikovit izraz vajinega (preteklega) partnerstva, v katerem očitno ni manjkalo veselja, praznovanja in strasti. Hindujci vidijo rdečo barvo kot osnovno življenjsko silo, pri Majih je napovedovala zmago in uspeh in domača ljudska tradicija jo preprosto vidi kot znanilko sreče v ljubezni. Prenovljena hiša je simbol prenovljenega odnosa. Objem v sanjah izraža telesno bližino, nežnost in varnost. Tudi ta simbol obljublja srečo v ljubezni. Slaščičarna je simbol dolgočasja, ki se ti je prikradel v vsakdanjik po lastni krivdi. Očitno si se preveč izolirala, ker se predajaš sanjarjenju, hrepenenju in lepim spominom. Malce se zberi in se ne ustavljaj v preteklosti ali v kovanju načrtov za prihodnost. Živi tukaj in sedaj in ne zamudi vseh lepih trenutkov, ki se ti že zdaj ponujajo. Na "izbiro" si imela šest kosov peciva. Število šest je simbol harmonije med moškim in žensko. Kaže na tvoj stalen notranji boj med čustvi in razumom. Mogoče se preveč ukvarjaš z ovirami, ki so del tega odnosa (razdalja). Sanjska scena pa ti tako rekoč hoče odvzeti težo notranje stiske in ti ponuja jasen odgovor: v tem odnosu ni izbire - vzemi vse ali nič in stoj za svojo odločitvijo!

KONCERTNO NA KOLPI IN V KRANJU

Alenka Brun

Ta konec tedna bo v okolju Kolpe v Vinici potekal že tretji **Schengenfest**, festival zvoka, sonca in zabave. Mlad, a že uveljavljen in odlično sprejet festival bo poleg pestrega obfestivalskega dogajanja prinesel odlično koncertno ponudbo. Nastopili bodo **Big Foot Mama** (sobota), **Elvis Jaskson** (petek), **Laibach** (nedelja), **Jinx** (sobota), **Hladno pivo** (petek, na naslovnici Razvedrila), **Boban i Marko Marković Orkestar** (nedelja), **Dalaj Eegol aka Alien** (petek) z bendom in **U2 tribute band** (sobota).

Kranfest s Kranjsko nočjo pa bo danes zvečer ob 21. uri poskrbel, da se boste na Slovenskem trgu zabavali z **Nieti** (na fotografiji) in **Vladom Kreslinom ter Malimi bogovi**, Glavni trg pa bodo zavzeli že ob 19. uri **Dej še'n litro** in kasneje **Fake Orchestra**. Sobota bo pa postregla z **Sarajevo drum orchestrom**, **Beer Belly** bendom in za poslastico, **Orleki**. Na Maistrovem trgu bodo kraljevali od osme zvečer dalje **Samuel Lucas** (danes) in **DJ-ji** (jutri). Po 22. uri bo petkov večer pred Prešernovim gledališčem razsvetljeval s svojo glasbo **Adi Smolar**, jutri pa bo za dobro voljo skrbel **Andrej Šifrer**. Pungert bodo zavzeli danes ob 21. uri **Jazz station**, jutri pa folkloristi. Če vam je torej do Kolpe predaleč, čeprav so se odločili, da vam na Shengenfestu letos ponudijo več ugodja pa nižje cene kampiranja, pa vam je Kranj bližje, potem so vsa razmišljanja odveč, čeprav sta oba festivalska programa - tako koncertno kot s spremljevalnim programom, zastavljena zelo dobro.

Foto: Matic Zorman

LAŽJI SUDOKU

		1		6		2		
		8	4		3	1		
7			5		1			9
	7		6		4		3	
	1						7	
	9		3		2		6	
5			7		8			6
		7	2		6	8		
		6		9		7		

Rešitev:

4	5	1	9	7	2	8	6	3
9	6	8	4	2	3	1	5	7
7	3	2	5	8	1	6	4	9
2	7	5	6	1	4	9	3	8
6	1	3	8	5	9	4	7	2
8	9	4	3	7	2	5	6	1
5	2	9	7	4	8	3	1	6
1	4	7	2	3	6	8	9	5
3	8	6	1	9	5	7	2	4

TEŽJI SUDOKU

6		5	7					
3								2
			6		3	8		
		2			9			1
			8	2	4			
9			5			4		
		6	2		8			
1								9
					1	6		5

Rešitev:

6	8	5	7	9	2	1	4	3
3	7	4	1	8	5	9	6	2
2	1	9	6	4	3	8	5	7
8	4	2	3	6	9	5	7	1
7	5	1	8	2	4	3	9	6
9	6	3	5	1	7	4	2	8
5	9	6	2	3	8	7	1	4
1	3	7	4	5	6	2	8	9
4	2	8	9	7	1	6	3	5

Navodilo za reševanje: v kvadrate vpišite števila od 1 do 9 tako, da se ne bo nobeno število ponovilo ne v vrstici ne v koloni ne v enem izmed odebeljenih devetih kvadratov.

Sestavila: Petra F.

TV SPORED

PETEK, 30. 7.

Reality TV

09.20 Mestni zdravniki **10.10** Dokazi **11.00** Napaka? **11.50** Medicinski detektivi **12.15** Okoljska straža **13.05** Mejna policija **13.55** Nerešeni primeri **14.45** Bolnišnica v Vanderbiltu **15.35** Življenjska črta **16.25** Mestni zdravniki **17.15** Dokazi **18.05** Napaka? **19.00** Nerešeni primeri **19.50** Bolnišnica v Vanderbiltu **20.40** Medicinski detektivi **21.05** Nerešeni primeri **21.55** Urgenca **22.45** Življenjska črta **23.35** Morilci

Romantica

08.45 Pocholo, 36. del **09.40** Prevarant, 20. del **10.30** Lepotička, 63. del **11.25** Kriva te ljubezni, 178. del **12.20** Pepelka, 66. del **13.10** Poroka z milijonarjem, 40. del **14.05** Pocholo, 36. del **15.00** Skrivnosti ljubezni, 108. del **15.55** Lepotička, 63.-64. del **17.40** Ker ljubim Glorio, 5. del **18.35** Skrivnosti ljubezni, 109. del **19.30** Prevarant, 20. del **20.20** Lepotička, 64. del **21.10** Skrivnosti ljubezni, 109. del **22.05** Pepelka, 66. del **23.00** Silna ljubezen, 73. del **23.55** Poroka z milijonarjem, 40. del **00.50** Kriva te ljubezni, 178. del

SOBOTA, 31. 7.

Reality TV

09.45 Moč, oblast in pravičnost **10.35** Mestni zdravniki **11.25** Policija na delu **12.40** Dobili ste delo **13.05** Reševalci **13.55** Medicinski detektivi **14.45** Moč, oblast in pravičnost **15.35** Mestni zdravniki **16.25** Policija na delu **17.15** Družinsko drevo **18.05** Moč, oblast in pravičnost **18.55** Medij **19.45** Neozdravljivi **20.10** Medicinski detektivi **21.05** Hiša strahov **21.50** Nerešeni primeri **22.40** Dokazi **23.30** Zločini v Avstraliji

Romantica

06.55 Poroka z milijonarjem, 36.-40. del **11.20** Ženska, 14. del **12.20** Skrivnosti ljubezni, 105.-109. del **16.50** Ženska, 14. del **17.40** Svetovni popotnik, 17. del **18.35** Punčka iz cunj, 41.-42. del **20.30** Tako je življenje, 51. del **21.25** Pepelka **23.00** Ženska, 15. del **23.55** Punčka iz cunj, 41. del **00.50** Punčka iz cunj, 42. del **01.40** Pocholo, 32.-36. del

NEDELJA, 1. 8.

Reality TV

09.45 Moč, oblast in pravičnost **10.35** Mestni zdravniki **11.25** Policija na delu **12.15** Dobili ste delo **13.05** Reševalci **13.55** Medicinski detektivi **14.45** Moč, oblast in pravičnost **15.35** Mestni zdravniki **16.25** Policija na delu **17.15** Družinsko drevo **18.05** Moč, oblast in pravičnost **18.55** Medij **19.45** Neozdravljivi **20.10** Medicinski detektivi **21.05** Hiša strahov **21.50** Nerešeni primeri **22.40** Dokazi **23.05** Dokazi **23.30** Zločini v Avstraliji

Romantica

06.55 Lepotička, 60.-64. del **11.20** Kuhamo s slavnimi, 20. del **12.20** Prevarant, 16.-20. del **16.50** Kuhamo s slavnimi, 20. del **17.40** Svetovni popotnik, 18. del **18.35** Punčka iz cunj, 42.-43. del **20.30** Tako je življenje, 51. del **21.25** Pepelka **23.00** Ženska, 16. del **23.55** Punčka iz cunj, 42. del

PONEDELJEK, 2. 8.

Reality TV

09.20 Mestni zdravniki **10.10** Rojstvo **10.35** Rojstvo **11.00** Napaka? **11.50** Medicinski detektivi **12.15** Okoljska straža **13.05** Moč, oblast in pravičnost **13.55** Pravica na ulici **14.45** Bolnišnica v Vanderbiltu **15.35** Življenjska črta **16.25** Mestni zdravniki **17.15** Rojstvo **18.05** Napaka? **19.00** Pravica na ulici **19.50** Bolnišnica v Vanderbiltu **20.40** Talenti **21.05** Nerešeni primeri **21.55** Urgenca **22.45** Življenjska črta **23.35** Morilci

Romantica

08.45 Pocholo, 37. del **09.40** Prevarant, 21. del **10.30** Lepotička, 64. del **11.25** Kriva te ljubezni, 179. del **12.20** Pepelka, 67. del **13.10** Poroka z milijonarjem, 41. del **14.05** Pocholo, 37. del **15.00** Skrivnosti ljubezni, 109. del **15.55** Lepotička, 64.-65. del **17.40** Ker ljubim Glorio, 6. del **18.35** Skrivnosti ljubezni, 110. del **19.30** Prevarant, 21. del **20.20** Lepotička, 65. del **21.10** Skrivnosti ljubezni, 110. del **22.05** Pepelka, 67. del **23.00** Silna ljubezen, 74. del **23.55** Poroka z milijonarjem, 41. del **00.50** Kriva te ljubezni, 179. del

TOREK, 3. 8.

Reality TV

09.20 Mestni zdravniki **10.10** Rojstvo **11.00** Napaka? **11.50** Medicinski detektivi **12.15** Okoljska straža **13.05** Moč, oblast in pravičnost **13.55** Pravica na ulici **14.45** Bolnišnica v Vanderbiltu **15.35** Življenjska črta **16.25** Mestni zdravniki **17.15** Rojstvo **18.05** Napaka? **19.00** Pravica na ulici **19.50** Bolnišnica v Vanderbiltu **20.40** Talenti **21.05** Nerešeni primeri **21.55** Urgenca **22.45** Življenjska črta

Romantica

07.50 Poroka z milijonarjem, 42. del **08.45** Pocholo, 38. del **09.40** Prevarant, 22. del **10.30** Lepotička, 65. del **11.25** Kriva te ljubezni, 180. del **12.20** Pepelka, 68. del **13.10** Poroka z milijonarjem, 42. del **14.05** Pocholo, 38. del **15.00** Skrivnosti ljubezni, 110. del **15.55** Lepotička, 65.-66. del **17.40** Ker ljubim Glorio, 7. del **18.35** Skrivnosti ljubezni, 111. del **19.30** Prevarant, 22. del **20.20** Lepotička, 66. del **21.10** Skrivnosti ljubezni, 111. del **22.05** Pepelka, 68. del **23.00** Silna ljubezen, 75. del **23.55** Poroka z milijonarjem, 42. del **00.50** Kriva te ljubezni, 180. del

SREDA, 4. 8.

Reality TV

10.10 Rojstvo **10.35** Rojstvo **11.00** Napaka? **11.25** Napaka? **11.50** Medicinski detektivi **12.15** Okoljska straža **13.05** Moč, oblast in pravičnost **13.55** Pravica na ulici **14.45** Bolnišnica v Vanderbiltu **15.35** Življenjska črta **16.25** Mestni zdravniki **17.15** Rojstvo **18.05** Napaka? **19.00** Pravica na ulici **19.50** Bolnišnica v Vanderbiltu **20.40** Talenti **21.05** Nerešeni primeri **21.55** Urgenca **22.45** Življenjska črta **23.35** Morilci **00.00** Medicinski detektivi

Romantica

07.50 Poroka z milijonarjem, 43. del **08.45** Pocholo, 39. del **09.40** Prevarant, 23. del **10.30** Lepotička, 66. del **11.25** Kriva te ljubezni, 181. del **12.20** Pepelka, 69. del **13.10** Poroka z milijonarjem, 43. del **14.05** Pocholo, 39. del **15.00** Skrivnosti ljubezni, 111. del **15.55** Lepotička, 66.-67. del **17.40** Ker ljubim Glorio, 8. del **18.35** Skrivnosti ljubezni, 112. del **19.30** Prevarant, 23. del **20.20** Lepotička, 67. del **21.10** Skrivnosti ljubezni, 112. del **22.05** Pepelka, 69. del **23.00** Silna ljubezen, 76. del **23.55** Poroka z milijonarjem, 43. del **00.50** Kriva te ljubezni, 181. del

ČETRTEK, 5. 8.

Reality TV

09.20 Mestni zdravniki **10.10** Rojstvo **10.35** Rojstvo **11.00** Napaka? **11.25** Napaka? **11.50** Medicinski detektivi **12.15** Okoljska straža **13.05** Mejna policija **13.55** Pravica na ulici **14.45** Bolnišnica v Vanderbiltu **15.35** Življenjska črta **16.25** Mestni zdravniki **17.15** Rojstvo **18.05** Napaka? **19.00** Pravica na ulici **19.50** Bolnišnica v Vanderbiltu **20.40** Talenti **21.05** Nerešeni primeri **21.55** Urgenca **22.45** Življenjska črta **23.35** Morilci **00.00** Medicinski detektivi

Romantica

08.45 Pocholo, 40. del **09.40** Prevarant, 24. del **10.30** Lepotička, 67. del **11.25** Kriva te ljubezni, 182. del **12.20** Pepelka, 70. del **13.10** Poroka z milijonarjem, 44. del **14.05** Pocholo, 40. del **15.00** Skrivnosti ljubezni, 112. del **15.55** Lepotička, 67.-68. del **17.40** Ker ljubim Glorio, 9. del **18.35** Skrivnosti ljubezni, 113.-114. del **19.30** Prevarant, 24. del **20.20** Lepotička, 68. del **21.10** Skrivnosti ljubezni, 113. del **22.05** Pepelka, 70. del **23.00** Silna ljubezen, 77. del **23.55** Poroka z milijonarjem, 44. del **00.50** Kriva te ljubezni, 182. del

ZA KRATEK ČAS

KAJ NAM PRINAŠA TA TEDEN

31. julija 2010 Sobota Ignac, Jelka, Just	*Življenje je težko, toda dokler človek živi, nikoli ne ve, če ne bo od nekod prineslo nekaj dobrega. Zato se pustimo presenetiti današnjemu dnevu.*
1. avgusta 2010 Nedelja Ljubica, Alfonz, Vera	*Imeli bomo popolnoma izdelan načrt, kako preživeti to nedeljo, a nepričakovani obiski nam ta načrt prekrižajo. Vse je na koncu za nekaj dobro.*
2. avgusta 2010 Ponedeljek Alfi, Štefka, Bojan	*Poletje je v zraku in povsod okoli nas in kaj je lepšega kot to, da nas grejejo sončni žarki. Čaka nas lep dan in znali ga bomo izkoristiti.*
3. avgusta 2010 Torek Lidija, Štefan, Lido	*Čaka nas veliko opravkov in drugih obveznosti, ki smo jih s pridom prelagali. A ker vemo, da moramo, ne bo tako težko. Dobimo lepe novice.*
4. avgusta 2010 Sreda Dominik, Nedeljka, Tajda	*Po glavi nam bo divjala tisoč in ena misel in najbolj nas bo skrbelo, da se nam ne bo izšlo po planu in se bomo morali odreči kakšni stvari. A ne bo treba.*
5. avgusta 2010 Četrtek Mirjam, Ožbe, Maša	*Nasvet prijatelja bomo namerno preslišali, saj bomo prepričani, da tokrat nima najbolj prav. Ne bomo se zmotili in uspeli bomo na celi črti.*
6. avgusta 2010 Petek Vlasta, Ljubo, Nuša	*Besede nekega modreca so: Tam, kjer so angeli, vedno sije sonce. To pomeni, da vsak človek potrebuje nekoga ob sebi, in v tem dnevu nam bo ta oseba stala ob strani.*

TISOČ UGANK ZA ODRASLE

Franc Ankerst vam zastavlja novo uganko. Odgovor nam pošljite do torka prihodnji teden na SMS pod šifro **uganka,** pripišite **rešitev + ime** in **priimek** na številko **031/69-11-11** ali po pošti na Gorenjski glas, Bleiweisova cesta 4, 4000 Kranj, s pripisom "Tisoč ugank za odrasle".

Ko se oglasi,
gleda iz oči,
spodaj, pod zobmi,
ropota, rohni.

Izžrebali in nagradili bomo dva pravilna odgovora (enega, ki ga bomo prejeli preko SMS, in drugega, ki ga bomo prejeli po pošti). Nagrado boste prejeli po pošti. Pravilna rešitev zadnje objavljene uganke se glasi **prstan.** Med pravilnimi odgovori smo izžrebali **Marijo Lotrič** in Lano Begovič.

HOROSKOP

TANJA in MARICA

Oven (21. 3.-21. 4.)
Poizkušali se boste izogibati dolžnostim, a kaj ko prav dolgo nikogar ne boste mogli vleči za nos. Nekdo vas bo kmalu spregledal in bodite pripravljeni na kritiko, ki jo boste hočeš nočeš pripravljeni sprejeti.

Bik (22. 4.-20. 5.)
Spoznali boste, kdo so vaši pravi prijatelji. Čeprav mislite, da veste, boste vseeno nekoliko šokirani nad spoznanjem, da niste imeli prav. To bo dobra šola za vas, sploh zdaj, ko boste začeli na novo graditi prihodnost.

Dvojčka (21. 5.-21. 6.)
Zadnje čase ste se počutili, da ste vsem odveč in ste skušali biti čim bolj neopazni. Iz več različnih smeri boste deležni dobrih novic in zopet se boste počutili zaželeni, kar je tudi prav, saj vas samota ubija. Povabilo boste sprejeli.

Rak (22. 6.-22. 7.)
Z vseh strani vas bodo okupirali različni ljudje z različnimi zahtevami, oziroma željami. Komu boste najprej ustregli? Najbolje bo, da sami sebi, in naredili boste vse, da vam uspe. Finančna naložba vam v celoti uspe.

Lev (23. 7.-23. 8.)
Že nekaj časa ste v pričakovanju sporočila in nikakor ga ne morete dočakati. Ravno ko bodo dvomi presegli vrh, pridejo novice. V prvem hipu ne boste popolnoma zadovoljni, a čez čas boste spoznali, da je za vas to še najboljša rešitev.

Devica (24. 8.-23. 9.)
V prihodnjih dneh boste imeli kar nekaj nepričakovanih izdatkov. Situacija vas bo res nekoliko vrgla iz tira, a ne za dolgo, saj boste kljub vsemu potegnili dobre rešitve. Kar se tiče vaših ljubezenskih zadev, ne pozabite, da se vse zgodi ob pravem času.

Tehtnica (24. 9.-23. 10.)
Sprostili se boste in ugotovili, da ste v bistvu lahko hitro zadovoljni in da ni potrebno veliko za dobro razpoloženje. V tem tednu se boste veliko ukvarjali z domačo okolico in tudi s samim seboj. Naučili se boste vzeti svojih pet minut.

Škorpijon (24. 10.-22. 11.)
Zadnje ali prve dni dopusta se posvetite svoji družini, saj ste jo zadnje čase preveč zanemarili in skušajte pozabiti na težave. Vse se bo rešilo! Ne tratite svoje energije tam, kjer ni treba. Zelo boste presenečeni zaradi nekega darila.

Strelec (23. 11.-21. 12.)
Ker se ne boste bali tveganja, se boste v tem tednu odločili za akcijo. Ljubljeni osebi boste zaupali svoje misli in želje in nad reakcijo boste tako presenečeni, da še dolgo ne boste prišli k sebi. Z nakupom boste zelo zadovoljni.

Kozorog (22. 12.-20. 1.)
Pred vami je obdobje, polno hitrih odločitev. To ne pomeni slabo, le ne boste si mogli privoščiti negotovosti, kar je vaša slaba lastnost. Za dobro voljo boste imeli dobre razloge. Znašli se boste v ljubezenskem trikotniku.

Vodnar (21.1.-19.2.)
V tednu, ki prihaja, boste zelo čustveno razpoloženi. Ne pozabite na tiste, ki so vas pred časom vabili v svojo bližino. V sebi imate več kot preveč ljubezni, tako da ste lahko sproščeni in se lahko predate čustvom in romantiki.

Ribi (20. 2.-20. 3.)
Če hočete biti še naprej uspešni in nadaljevati po ravni poti, je edini način, da poravnate stare račune. V tem primeru pa ne gre samo za finance. Pred vami so nenadne spremembe in nikar se jih ne branite.

TANJA ODGOVARJA

Poletje

Lep pozdrav. Leto se mi je slabo začelo. Finančno se mi nič ne izteče, tudi zdravje, pa kilaže mi kaže preveč. Čakam na en pregled, kako bo? Ne vem, kako bo čez leto. Zanima me tudi mlajša hčerka, se bo vpisala naprej in ali bo odločitev pravilna. Kako bo z zdravjem moje mami, bo še naprej odvisna samo od zdravil?

Saj veste, preveč se obremenjujete s preteklostjo in razdajate se vsem po vrsti. Za vas samo, vaše potrebe in želje, pa vedno zmanjka časa. To je to. Finance se vam na splošno izboljšujejo, tako da ne vidim krize, ki se je bojite. Zdravje imate pogojeno s psiho, sami kilogrami niso nobena ovira niti ni res, da bi jih bilo preveč, morda eden ali dva. Na pregledu bo vse v redu. Niste zadovoljni z okoljem, ne s samo seboj, zato vidite vse v nepravi luči. Ste čudovita oseba z veliko vrednotami, a to morate sami spoznati, da vam jutri postane lepši. S tem boste dobili tudi voljo in smisel ter energijo, ki vam je resnično zmanjkuje. Mlajša hči se bo vpisala naprej v šolo in bo uspešna. Zdravje vaše mami ni najboljše, zdravila jo ohranjajo v stanju, v katerem je. Trenutno in tudi v bližnji prihodnosti žal ne vidim drugega izhoda. Upajte na najboljše, drugega ne ostane. Lep pozdrav.

Rak - Luna

Že dolgo časa sem namenjena, da vam pišem. Zanima me, koliko časa se bova z možem ukvarjala s kmetijsko dejavnostjo, kako se bo to končalo, ter razumevanje med nama. Vprašala bi za hčerki. Si bo starejša našla sorodno dušo, kako bo z njenim sinom? Kako bo z zdravjem mlajše hčere, njeno službo in njeno hčerko glede zdravja. Zanima me tudi, ali bom kdaj dokončala hišo, ki jo gradim. Zahvaljujem se vam za odgovor, katerega bom zelo težko čakala.

S kmetijsko dejavnostjo se bosta ukvarjala še najmanj tri, štiri leta, če ne dalj. To prinaša določene skrbi in obremenitve, po drugi strani pa je tudi veliko pozitivnih stvari. Če obrnem malo na šalo, je vajino razumevanje kakor vreme, včasih sije sonce in so dnevi, ko pada dež. Starejša hči prihaja na prelomnico svojega življenja in zelo kmalu spozna človeka, ki ji ogreje srce in si z njim ustvari dom. Vse to bo dobro vplivalo tudi na vašega vnuka. Odnos s sinom se bo popravil, umaknil se je, ker se ni znašel v svojih mladostniških težavah in bil prepričan, da je tako prav. V šoli bo uspešen. Mlajšo hčer tarejo zdravstvene težave, a kot je videti, se ji glede tega obetajo boljši časi. Zaradi službe je zelo obremenjena, določena zadeva, ki jo trenutno bremeni, se reši njej v prid, tako da je strah odveč. Nenadna sreča je povezana z njeno hčerko, in če je težava pri zdravju, se potem nanaša na to. Skratka vidim vse dobro in če težava je, se vsekakor pozitivno reši. Hišo, ki jo gradite, dokončate v prihodnjem letu do jeseni. Želim vam vse dobro in vas lepo pozdravljam.

Elektronski naslov, kamor lahko pošiljate vprašanja:
tanja.70@hotmail.com

NAGRADNA KRIŽANKA

GORENJSKI GLAS	MOČVIRSKA PTICA	VODNA RASTLINA	FRANCOSKI VOJSKO-VODJA	AVANS	VIKTOR NEKRASOV	KRALJICA PRI ŠAHU	OBREŽJE	MESTO V SEVERNI ITALIJI	ARTHUR	GORENJSKI GLAS	STROKOV-NJAK ZA ETNOLO-GIJO	SLIKAR BOGDAN MEŠKO	IVAN FINGUŠT	LUKA NA KRKU	MODEL VOZILA OPEL
ZELO STRUPEN PAJEK	24								10	SKUPINA, MOŠTVO					
IME IN PR. NAŠEGA PEVCA (O. N.)										ČREVESNA BOLEZEN / KRAJ PRI PODČE-TRTKU					19
ČEPICA					TENIŠKA IGRALKA HINGIS / MITING								NUŠA TOME / POVIŠAN NOTRANJI TLAK		
ANGLEŠKI GLASBENIK (BRIAN)			8	TREBUŠNA MAST / DETE		13			MORJE-PLOVEC / HRBTNA IZBOKLINA			2			
POMLA-DANSKA CVETLICA						NEBEŠKO BITJE / DRŽAVA POD HIMALAJO						OČE / DRŽAVA V INDOKINI			
TOPILO ZA LAKE							IGRALEC SCHWARZE-NEGGER / NEPO-MEMBNEŽ		15					VRSTA ŽITA	IGRALEC GABIN
SESTAVIL: F. KALAN	MANJŠA TEKOČA VODA	ODLIKO-VANJE / PEVKA HORVAT					9	NAŠ IGRALEC (MIRKO) / PISATELJ COLLODI							
RAZSTAVNA TABLA		3			PRILJUB-LJENA JED / RAVNINA					SUŠILEC ZA LASE	TEKOČA MAŠČOBA / DODATEK K POGODBI			18	
OSCAR NESTLE			PRAŠIČJA NOGA / ZAMORKA	20					ZUNANJI OMET HIŠE / RUSKI PISATELJ (MAKSIM)						
PTIČ				SNOV, KI VZBUJA ALERGIJO / TRAVA DRU-GE KOŠNJE								MONGOLSKI VLADAR / BIVŠA SL. MINISTRICA (MARJETA)			
OHIŠJE	23					PAPEŠKA DRŽAVA	KUHINJSKA POSODA / DELO TLAČANOV					6	DEL OBRAZA	POLŽ BREZ HIŠICE	GRŠKA BOGINJA MODROSTI
PEVEC LASTNIH SKLADB				1						NAŠE SMUČIŠČE / GL. MESTO STARE BABI-LONIJE				11	
ABADAN ČOKETA FARIČ GORKI OKROV	VEČJE KOVINSKO PIHALO	PREKOP / PRIRE-DITEV NA TRI LETA				16		KASTRI-RANEC / RAZA							
TELESNI POLOŽAJ, DRŽA					IGRALEC FILIPOVIĆ / MORSKA RIBA					14	NAŠA SMUČARKA (TINA) / BRANE IVANC				
ALJOŠA REBOLJ			GRŠKA POKRAJINA / AZORSKO OTOČJE						LUKA V IRANU				4		
ZNAMKA KOREJSKIH AVTOMO-BILOV		7		POVELJE / PODRAG KAMEN			21		KRAŠKA PLANOTA V BOSNI						
DEL LETA ZA DOLO-ČENO DEJAVNOST					12		TENIŠKA IGRALKA HUBER	OZEK KOS TKANINE							
REKA V MONGOLIJI				22	NADZEMNI DEL REPE / DRAŽ										
NAŠ PLESNI KOREOGRAF (MATJAŽ)						NIKO ROBAVS / NASTJA ČEH									
OLIKANA ŽENSKA			5			17									
NEON			SRČECE												

1	2	3	4	5	6
7	8	9	10	11	12
13	14	15	16	17	18
19	20	21	22	23	24

Nagrade:
1.- 5 nagrada: promocijski paket; nagrado podarja avtohiša Ahčin,
6. nagrada: Gardena - zalivalka Roll-fix; nagrado podarja Dom trade Žabnica, **7. nagrada:** Gardena - zalivalka Roll-fix; nagrado podarja Dom trade Žabnica, **8. nagrada:** Gardena - zalivalka Roll-fix; nagrado podarja Dom trade Žabnica.

Rešitve križanke (nagradno geslo, sestavljeno iz črk z oštevilčenih polj in vpisano v kupon iz križanke) pošljite na dopisnicah do petek, 13. avgusta 2010, na Gorenjski glas, Bleiweisova cesta 4, 4001 Kranj. Dopisnice lahko oddate tudi v nabiralnik Gorenjskega glasa pred poslovno stavbo.

Zavod za turizem Kranj, Glavni trg 2, 4000 Kranj

DRUŽABNA KRONIKA

VSAK IMA KAKŠEN TALENT

Kimy pri svojem ustvarjanju rad izbira med toplimi in živimi barvami cvetja, teta Tončka se je ustavila v Snoviku, kjer je pekla palačinke, Peter Vode pa je s svojim talentom polepšal Anamariji trinajsti rojstni dan.

Alenka Brun

Komaj osemnajstletni **Kimy Beguš Kutin**, sin Matjaža Beguša, znanega cvetličarja iz Kranja, bo šel očitno po očetovih stopinjah. Pred kratkim se je namreč na evropskem tekmovanju mladih cvetličarjev do 25 let v Tatton Parku v Veliki Britaniji uvrstil na odlično osmo mesto. Najboljši je bil Madžar, drugi Britanec in tretji Poljak.

Tokrat so na tekmovanju ustvarjali po temah. Najprej fantazija, sledil je prosti šopek (kjer je moral Timy tudi sam priskrbeti cvetje, uporabil pa je recimo stilbe, potonike, mnogocvetne in navadne vrtnice), tretja tema je bil nasad, ustvarjal je tudi poročni šopek, zadnja tema pa je bila presenečenje. Tu je dobil samokolnico, vile, štiharico, od rož pa gerbare, sončnice in zelenje, na primer, potem pa je moral v eni uri iz vsega tega ustvariti kar najboljše - nekaj, kar bo navdušilo. Odločil se je za prizor zvrnjene samokolnice in potem celoto temu prilagodil, očitno pa je bila zadeva ljudem všeč, saj naj bi ga Madžar, ki doma velja za kralja cvetličarjev, javno pohvalil.

In kaj meni oče Matjaž o talentu svojega sina?

"Glede talenta je tako, da ima vsakdo kakšen talent. V našem primeru je tako, da je že dolgoletna tradicija v vzgoji in kreaciji cvetja in s tem se talent razvija in oblikuje. Res pa je, da je mlade pri tem treba spodbujati in jih usmerjati; Kimy ima to srečo, da mu jaz s svojimi izkušnjami lahko svetujem in pomagam. Sodniki in sotekmovalci ter tehnični komite na tem evropskem tekmovanju so mu čestitali za pripravo in izvedbo tekmovalnih tem. Napovedujejo mu uspešno in kreativno floristično pot."

V Termah Snovik pa je dan popestrila **Teta Tončka** s peko palačink. Z marmelado, nutelo ali pa ste si privoščili celo pirine s sadjem. Prisotnim je razložila vse o pripravi zmesi za palačinke, potem pa jih spekla brez zajemalke, ker naj bi bila ta tako ali tako nepotreben strošek. Najbolj spretna je bila pri obračanju palačink in zasuku ponvice. Če ste jo zamudili, se bo oglasila spet 19. avgusta.

Sveža trinajstletnica **Anamarija Vrtačnik** pa je na svoji piknik-rojstnodnevni zabavi v Šinkovem turnu pri Vodicah doživela pravo presenečenje. Že ko je gledala Slovenija ima talent, ji je najbolj ugajalo petje **Petra Vodeta** in je izrazila tiho željo v smislu, da bi ji Peter zaigral in zapel za rojstni dan, kar pa si je zapomnila njena mami in ji željo uresničila. Tako je praznovanje Anamarijinega trinajstega rojstnega dopolnil še Petrov glas.

Kimy Beguš Kutin / Foto: osebni arhiv

Cvetlični detajli s tekmovanja / Foto: osebni arhiv

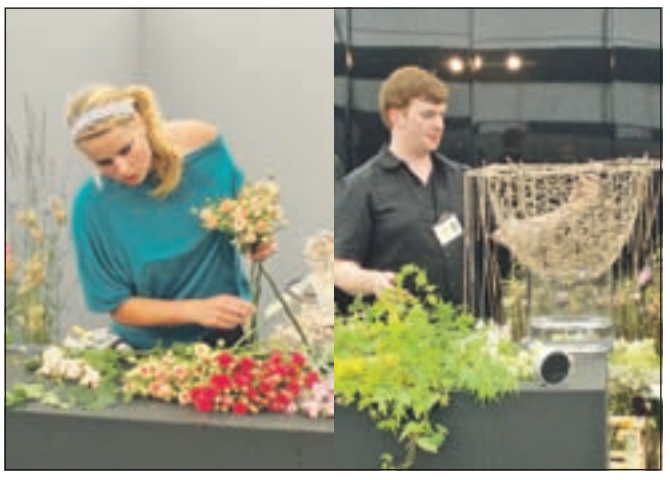

Na cvetličnem tekmovanju so ustvarjali po temah. Tekmovalci so domišljiji pustili prosto pot: Nizozemka Janneke in Joe iz Velike Britanije. / Foto: osebni arhiv

Svoje znanje je kratkovidna teta Tončka pokazala že na Slovenija ima talent, zato so jo predvsem otroci v Snoviku takoj prepoznali. / Foto: arhiv organizatorja

Mladi slovenski talent Peter Vode, ki se je prebil med najboljše, je bil rojstnodnevno presenečenje. S svojo kitaro in petjem je navdušil vse, ne le slavljenke. / Foto: osebni arhiv

Na rojstnodnevnih slavjih brez tort seveda ne gre. Peter z Anamarijo (leva) in njeno sestrično Saro, ki pa je v juliju praznovala dvanajsti rojstni dan. / Foto: osebni arhiv

VRTIMO GLOBUS

Wyclef Jean za predsednika

Na Haitiju rojeni pevec **Wyclef Jean,** nekdaj član skupine Fugees, resno razmišlja, da bi se na novembrskih volitvah potegoval za predsednika s potresom opustošenega karibskega otoka. "Wyclefova predanost domovini in njeni mladini je brezmejna, ostal bo njen največji podpornik, ne glede na to, ali bo član vlade ali ne. Če in ko bo sprejeta odločitev, bodo mediji nemudoma obveščeni," so zapisali njegovi sorodniki. Zadnji rok za oddajo kandidature je 7. avgust.

Zdravljenje pred kamerami

Igralec **Eric Roberts,** starejši brat Julie Roberts in oče najstniške zvezde Emme Roberts, se bo pridružil resničnostnemu šovu Celebrity Rehab, v katerem se zvezdniki skušajo ozdraviti različnih oblik zasvojenosti. S pomočjo zdravnika Drewa Pinskyja se bo spopadel z odvisnostjo od marihuane. "Eric skrbi za svoje zdravje in telo. Zaveda se, da mora storiti ta korak za izboljšanje svojega splošnega počutja," je njegov predstavnik pojasnil razloge za udeležbo.

Golobi prekinili koncert

Jata golobov, ki je spuščala kakce, je prisilila ameriške rokerje **Kings of Leon,** da so v St. Louisu, v zvezni državi Missouri, prekinili koncert po treh odigranih pesmih. Že med prvima dvema so golobji iztrebki zadeli basista Jareda Followilla, ko pa mu so pri tretji skladbi pristali na licu, čisto blizu ust, so oder zapustili. Glasbeniki se zaradi propadlega koncerta opravičujejo, češ da ni bilo le gnusno, ampak tudi nehigiensko oziroma tvegano za zdravje.

Obtožen spolnega nadlegovanja

Producentka **Amanda White,** ki je sodelovala pri nastajanju dokumentarca o Joaquinu Phoenixu, je režiserja biografije I'm Still Here: The Lost Year of Joaquin Phoenix **Caseyja Afflecka,** mlajšega brata znanega Bena Afflecka, obtožila spolnega nadlegovanja, zaradi česar od njega zahteva dva milijona dolarjev odškodnine. Po njenih besedah ji ni hotel plačati honorarja, ko je zavrnila njegovo povabilo za seks. "Obtožbe so absurdne in brezpredmetne," se je odzval režiserjev odvetnik.

Pevka Hana Hervatski izhaja iz glasbene 'valilnice' ekipe Lendero in CO. Predstavlja svoj glasbeni prvenec Morje nas vabi, poletno pesem zabavnega pop žanra, ki gre hitro v uho in je nastala pod peresi para Mihe Hercoga in Saše Lendero. / Foto: arhiv pevke

Višje trošarine slabijo gospodarstvo

Na podlagi vladne uredbe se bodo 1. avgusta za podjetja dvignile trošarine za električno energijo in zemeljski plin, kar močno razburja gospodarstvenike.

Simon Šubic

Kranj - Gospodarska zbornica Slovenije je zaradi napovedanega dviga trošarin za električno energijo in zemeljski plin že prejšnji teden vlado pozvala k zadržanju izvajanja zakona o trošarinah za podjetja in predvsem industrijo. Dopis je do minule srede podpisalo že 120 podjetij, tudi gorenjskih, kot so Alples Železniki, Almos Škofja Loka, Gorenjska predilnica, Lepenka Tržič, Lip Bled, Lip Radomlje v likvidaciji, Policom Škofja Loka, Sava hoteli Bled in Savatech. Najbrž je prav zaradi pritiska gospodarstva vlada ta teden dvig trošarine za električno energijo nekoliko omilila. Od 1. avgusta naprej bo tako namesto predvidenih 6,05 evra znašala 3,05 evra za megavatno uro (trenutna višina trošarine je en evro na megavatno uro). V obdobju od 1. avgusta do 31. oktobra letos se bo zaradi dviga trošarine v državni proračun nateklo dodatnih 7,8 milijona evrov oziroma 2,6 milijona evrov na mesec, je izračunala vlada.

Kljub manjšemu dvigu trošarine za električno energijo so gospodarstveniki prepričani, da je tudi ta povsem nesprejemljiv. Opozarjajo, da gospodarstvo ne more sprejeti nikakršnih dodatnih obveznosti, uvedba višje trošarine pa bo močno poslabšala konkurenčnost slovenskega gospodarstva. Poleg predelovalne industrije bodo hude posledice utrpeli tudi drugi gospodarski sektorji, opozarjajo vlado. Ob tem dodajajo, da slovenska podjetja za električno energijo in zemeljski plin že danes plačujejo več kot konkurenca v številnih evropskih državah, kjer se cena teh dveh energentov celo znižuje.

Foto: Tina Dokl

Vlada je ta teden dvig trošarine za električno energijo nekoliko omilila. Od 1. avgusta naprej bo tako namesto predvidenih 6,05 evra znašala 3,05 evra za megavatno uro.

Vlečnega konja je treba najprej spočiti

Dvig trošarin za energente bo močno prizadel tudi lesno in pohištveno industrijo, je prepričan **Igor Milavec**, direktor združenja lesne in pohištvene industrije. "Lesna in pohištvena panoga kot velik neto izvoznik že leta izgublja preveč razvojno nujno potrebne akumulacije, zato za nas niso sprejemljiva nikakršna povišanja trošarin. Mi se celo zavzemamo, da bi vlada višino trošarine za elektriko znižala na nekdanjo raven, torej s sedanjega evra na pol evra, ne pa da jo dviguje na 3,05 evra. Nekateri zagovarjajo vsaj uvedbo avstrijskega modela, kjer trošarino najprej poberejo, a jo kasneje država vrne v gospodarstvo," pravi Milavec in opozarja, da so v lesni in pohištveni panogi lani vsak mesec izgubili po dvesto delovnih mest, zato vsako dodatno obremenjevanje za podjetja pomeni še manj vlaganja v razvoj, nižanje prodaje in dodatno izgubo delovnih mest. "Če želimo, da nas ta konj še kdaj potegne naprej, ga moramo najprej malo spočiti," razmišlja.

Dodatna obremenitev ogroža obstoj podjetij

Tudi v Savatechu, hčerinski družbi kranjske Save, ki je tudi podpisnik dopisa GZS, svarijo pred negativnimi posledicami dviga trošarine za energente. "Povečanje trošarine pomeni dodaten strošek za podjetje, ki ga ne bomo mogli prenesti v nove prodajne cene naših izdelkov in storitev," pravi **Igor Hafnar**, direktor Savatecha in dejavnosti Gumarstvo v Poslovni skupini Sava. Gospodarska kriza je tudi v gumarstvu "proizvedla" veliko nezasedenih proizvodnih kapacitet po svetu, zato se vsa podjetja borijo za svoj obstoj in preživetje ter ohranitev tržnih deležev z nižanjem prodajnih cen, čeprav so se cene surovin celo povišale, razlaga: "V tem neusmiljenem boju je tudi naše podjetje, zato nenehno iščemo različne "cost saving" programe, s katerimi poizkušamo vsaj delno kompenzirati nižanje prodajnih cen. Povečanje trošarine torej pomeni dodaten strošek za podjetje, zaradi katerega omenjenih dejstev ne bo možno kompenzirati in bo negativno vplivalo na naše poslovanje. Ta ukrep bo kratkoročno za javne finance majhen doprinos, dolgoročno pa velik minus, saj bo številnim podjetjem povečanje trošarine v teh kriznih časih predstavljalo še dodatno poslabšanje poslovanja in negativne rezultate. Država bi morala v času krize gospodarstvu pomagati, ne pa z uvedbo dodatnih stroškov obremenjevati poslovanje podjetij in ogrožati njihov obstoj."

Kranj

Prvi DVD o nizkoenergijski in pasivni gradnji

Podjetje Xella porobeton Slovenija je pred kratkim izdalo prvi DVD v Sloveniji, ki prikazuje pravilno izvedbo nizkoenergijske in pasivne gradnje na praktičnem primeru gradnje nizkoenergijske Ytong-hiše Moja. Energetska učinkovitost stavb je vse pomembnejša, saj nizkoenergijske hiše niso priklopljene na ogrevalne sisteme s fosilnimi energetskimi viri in porabijo približno desetkrat manj energije za pridobivanje toplote. Strokovnjaki opozarjajo, v Sloveniji primanjkuje izvajalskih izkušenj pri gradnji nizkoenergijskih hiš, zaradi izvedenih napak pa lahko sicer pravilno projektiran objekt postane energetsko neučinkovit. Omenjeni DVD natančno prikazuje gradnjo, vsebuje pa tudi strokovne razlage značilnosti nizkoenergijske in pasivne gradnje. **S. Š.**

Begunje

Znižali nagrado stečajnemu upravitelju Elana

Višje sodišče v Ljubljani je stečajnemu upravitelju Elana, p. o., **Andreju Marincu** znižalo nagrado, ki mu jo je določilo kranjsko sodišče. Po mnenju višjih sodnikov je namreč Marinc zaradi znatnega deleža prenesenih nalog na zunanje sodelavce upravičen do 26 tisoč in ne petdeset tisoč evrov nagrade. S tem so delno ugodili pritožbi dveh Elanovih upnikov - sindikata in Javnega gospodarskega zavoda Golovec. Marinc je lani za opravljeno delo od maja 2005 do junija 2009 predlagal 234 tisoč evrov nagrade, kar mu je kranjsko sodišče tudi odobrilo, a je višje sodišče kasneje na pritožbo upnikov ta sklep razveljavilo. Kasneje je kranjsko sodišče potrdilo Marinčev predlog za petdeset tisoč evrov nagrade, na kar sta se upnika znova pritožila. **S. Š.**

Delnice NLB sedaj v lasti Factor Leasinga

Simon Šubic

Naklo - Nakelski Merkur je pred časom prodal 0,3-odstotni delež Nove Ljubljanske banke. Kupec, podjetje Vital, je za delnice odštel šest milijonov evrov oziroma 225 evrov po delnici. Ker je Vital hčerinsko podjetje družbe Talum v državni lasti, naj bi država s tem kršila zakon o prevzemih in ogrozila glasovalne pravice v NLB. A še preden je Agencija za trg vrednostnih papirjev začela preiskovati omenjeni sum, je Vital delež že prodal Factor Leasingu. Časnik Dnevnik ob tem namiguje, da naj bi bil dejanski kupec delnic NLB kranjska Sava, ki naj bi z Vitalom sklenila opcijsko pogodbo. V Savi tega ne želijo komentirati. Državni poslanec iz vrst SDS Jože Tanko je nedavno Merkurjevo prodajo delnic NLB podjetju Vital označil za transakcijo s političnim ozadjem in "reševanje tajkuna Kordeža". Novi predsednik uprave Merkurja Bojan Knuplež je na naše vprašanje, kako komentira Tankove navedbe, odgovoril zelo kratko: "Ne komentiramo." Za prodajo 0,3-odstotnega deleža NLB Vitalu so se po Knupleževih besedah v Merkurju odločili zaradi poplačila obveznosti, sam posel pa je bil sklenjen dan pred razrešitvijo Bineta Kordeža z mesta predsednika uprave Merkurja.

Radomlje

Predlog za ustavitev likvidacije Lipa Radomlje

Na skupščini konec avgusta bodo lastniki Lipa Radomlje odločali o predlogu za ustavitev likvidacije, ki jo je predlagal likvidacijski upravitelj Asta Dvornik, ki je prek podjetja Rubicon Dizajn tudi eden od lastnikov družbe. Lip Radomlje je v likvidacijskem postopku približno leto dni, v tem času se je število zaposlenih z 240 zmanjšalo na 135, poslovanje družbe pa se je bistveno popravilo. Podjetje je v težave zašlo zaradi občutnega padca prodaje na ameriškem trgu, kjer so nekdaj ustvarili kar štiri petine prihodkov, danes pa samo še petdeset odstotkov, vendar pa se prodaja v ZDA znova izboljšuje. **S. Š.**

Kje kupiti poceni ali kar najcenejše šolske potrebščine v Kranju? V Papirnici Karun.
Obiščite nas in se sami prepričajte.

Karun trgovsko in storitveno podjetje Kranj, d.o.o.
Koroška cesta 35, Kranj
tel: 04 236 07 50, fax: 04 236 07 51

Priporoča se papirnica Karun
KARUN d.o.o.

KRANJ

Ajde približno toliko kot lani

Letos bo na poljih v okolici Šenčurja, Naklega, Preddvora, Cerkelj, Kranja in Žabnice posejane okrog petdeset hektarjev ajde, kar je približno toliko kot lani. Marija Kalan iz Kmetijsko gozdarskega zavoda Kranj pravi: "Najbolj ajda medi v sončnem in ne prevročem vremenu. V zelo vročem medi slabše, še posebej tam, kjer je zemlja izsušena. Zaradi slabega medenja bo oploditev zlasti pri ajdi, ki že cveti in je bila sejana maja ali junija, lahko tudi slabša, kar bo vplivalo na nižje pridelke." Večina površin ajde bo sejana na požete njive žit. Ajda, sejana v poletnem času, je ob ugodnem vremenu zelo cenjena paša za čebele v jesenskem času. Kot še pravi Marija Kalan, se ajda kot strniščni posevek lahko vsako leto pojavlja na isti njivi, le da je pravočasno posejana in da njive niso preveč zapleveljene ter ne premočno gnojene z gnojili, ki vsebujejo dušik. **J. Ku.**

Ajda že cveti na polju pri Šenčurju.

MEŠETAR

Tržne cene govejega mesa

Agencija za kmetijske trge in razvoj podeželja pripravlja v okviru tržno informacijskega sistema tudi tržno poročilo za goveje meso. Reprezentativni trg so klavnice, ki letno zakoljejo več kot štiri tisoč goved, starejših od enega leta, ter podjetja in posamezniki, ki letno dajo za lastne potrebe v zakol v klavnico več kot 1500 goved, starejših od enega leta. Poglejmo, kakšne so bile cene v tednu med 12. in 18. julijem, ko je bilo zaklanih 426 bikov starosti do dveh let, 51 bikov, starih več kot dve leti, 54 krav in 58 telic. K ceni so prišteti povprečni prevozni stroški v višini 4,94 evra na sto kilogramov hladne mase. **C. Z.**

Cene klavnih trupov oz. polovic (v EUR/100kg)

Kakovostni razred	Biki, stari do 24 mesecev	Biki, stari nad 24 mescev	Krave	Telice
U2	289,29	-	-	n. z.
U3	290,22	-	-	n. z.
R2	282,14	-	-	250,02
R3	285,54	282,33	188,37	251,80
R4	-	-	173,01	245,91
O2	259,30	-	149,21	235,39
O3	271,21	-	158,84	227,94
O4	-	-	169,94	199,94
P2	-	-	130,71	-
P3	-	-	134,26	-

Kostanjeva šiškarica se širi

Kostanjeva šiškarica se je letos razširila že tudi v Poljansko dolino, na Zgornjem Gorenjskem pa je za zdaj še niso opazili.

CVETO ZAPLOTNIK

Škofja Loka - Kostanjeva šiškarica se po Sloveniji nezadržno širi iz Nove Gorice proti notranjosti države, letos so jo prvič odkrili tudi v gorenjskih gozdovih. Že lani se je verjetno pojavila na posameznih kostanjih v Poljanski dolini, kamor naj bi se razširila s tolminskega oz. cerkljanskega območja, vendar pa so jo opazili šele letos, ko se je bolj množično pojavila v gozdovih v Poljanski dolini od Sovodnja in Hotavelj do Loga nad Škofjo Loko. Ker vsako leto "napreduje" od petnajst do dvajset kilometrov, se bo prihodnje leto verjetno razširila že tudi v Selško dolino in naprej proti Škofji Loki in Kranju. Kot je ob tem povedal **Jurij Rozman**, vodja odseka za gojenje in varstvo gozdov v kranjski območni enoti zavoda za gozdove, je za zdaj napad šiškarice dokaj šibek, zato tudi ne pričakujejo večje gospodarske škode oz. celo propadanja dreves. Na Zgornjem Gorenjskem kostanjeve šiškarice doslej še niso odkrili, vendar pa po besedah **Vide Papler Lampe**, vodje odseka za gojenje in varstvo gozdov v blejskem zavodu za gozdove, pregledujejo gozdove na Radovljiški ravnini in v okolici Podnarta, kjer je kostanja največ.

Iz Italije prek Primorske na Gorenjsko

Kostanjeva šiškarica je "doma" na Kitajskem, v Evropi so jo najprej odkrili leta 2002 v italijanski pokrajini Piemont, kamor naj bi jo verjetno nenamerno zanesli z materialom za žlahtnjenje pravega kostanja. Iz Italije se je z okuženimi sadikami kostanja v letu 2004 razširila v Slovenijo, prvo večje žarišče so pred dobrimi tremi leti odkrili v nasadu maronov na Sabotinu pri Novi Gorici. Čeprav so nasad in okoliške kostanje takoj sanirali, širjenja šiškarice proti notranjosti Slovenije niso več mogli preprečiti. Letos je v zahodnem delu države prvič prišlo do množičnega napada. Fitosanitarna uprava je junija letos razmejila nova žariščna območja v okolici Škofje Loke in Horjula, nova napadena območja so tudi v obstoječih združenih žariščnih območjih Bilje-Merljaki-Sabotin, Dolenji Novaki in Drežnica, pričakujejo pa še nove okužbe.

Razpoznavni znak so šiške

V novogoriškem kmetijsko gozdarskem zavodu, kjer so se prvi v Sloveniji "srečali" s kostanjevo šiškarico, so o njej že pred časom izdali zloženko in letos, ob množičnem pojavu šiškarice na svojem območju, še posebno opozorilo. Kot navajajo, spoznamo kostanjevo šiškarico po tem, da povzroča na pravem kostanju, tako na divje rastočem kot tudi na žlahtnih sortah (npr. maron), razvoj šišk. Šiške se pojavljajo na poganjkih, pri osnovi moških socvetij ali na glavnih listnih žilah, velike so od 0,5 do 4 centimetre, odvisno od števila ličink v njej, in so zelene ali rahlo rdečkaste barve. Močan napad prizadene rast poganjkov in celih dreves, včasih drevesa ali posamezne veje zaradi obilice šišk tudi propadejo, manjši je tudi pridelek kostanja.

Brez učinkovitega zatiranja

Kot navaja **Gabrijel Seljak** iz novogoriškega zavoda v zloženki, ukrepe za preprečevanje vnosa in širjenja kostanjeve šiškarice kot najnevarnejšega škodljivca pravega kostanja določata tako Evropska unija kot slovenska država. Za zatiranje za zdaj ni učinkovitega načina. Če je šišk malo in so omejene le na manjše število dreves, je najučinkovitejši ukrep odstranitev in sežig napadenih delov kostanja. V primeru močnega napada je rešitev vnos naravnih sovražnikov, kar je v Evropi šele na začetku, dolgoročna rešitev pa je sajenje odpornejših sort kostanja. Šiškarica se širi na različne načine, najbolj "zahrbtno" je širjenje z okuženimi sadikami in cepiči, na okuženem območju se širi z aktivnim letenjem, na daljše razdalje jo prenaša predvsem človek.

Kostanjevo šiškarico spoznamo po tem, da povzroča razvoj šišk na listih in poganjkih kostanja. / Foto: Gabrijel Seljak, KGZ Nova Gorica

Šiške so velike od pol do štirih centimetrov in so zelene ali rahlo rdečkaste barve. / Foto: Gabrijel Seljak, KGZ Nova Gorica

Maksim Gaspari

Velika retrospektivna razstava, 11.06. - 24.10. 2010, Pristava - Bled

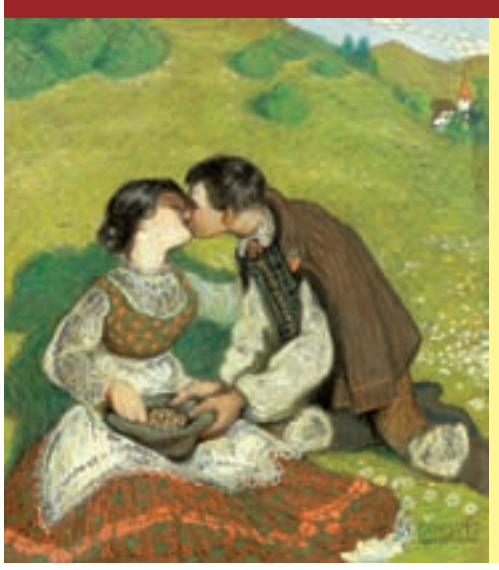

Vabimo vas na ogled velike retrospektivne razstave Maksima Gasparija, velikega slovenskega slikarja, ilustratorja in avtorja legendarnih razglednic. Na največji Gasparijevi razstavi vseh časov, si ob pregledu več kot 70-ih let umetnikovega ustvarjanja lahko ogledate preko 200 originalnih slik in risb ter preko 500 razglednic in tiskov. Poleg umetnikovih najbolj znanih del, je na razstavi tudi več kot 50 slik, ki niso bile razstavljene še nikoli.

Odprto vsak dan od 10. do 19. ure

Galerija Deva Puri
www.deva.si, 051 336 834

Gorenjski Glas

Sitra d.o.o. Sp. Otok 23, 4240 Radovljica

Spremembe pri kmetijsko okoljskih ukrepih

CVETO ZAPLOTNIK

Kranj - Vlada je prejšnji teden spremenila uredbi, ki urejata izvajanje ukrepov iz Slovenskega kmetijsko okoljskega programa (SKOP) in Kmetijsko okoljskega programa (KOP). Uredbi je morala spremeniti zaradi odprave mostičkov, to je ozkih povezovalnih pasov med dvema zemljiščema z isto vrsto dejanske rabe, v postopku uskladitve GERK-ov (grafičnih enot rabe zemljišč kmetijskih gospodarstev) z evidenco dejanske rabe na dan 17. januar 2010 ali pa zaradi odprave mostičkov v obdobju od 17. januarja dalje do oddaje zbirne vloge za leto 2010. S spremembo uredb se zmanjšanje površine, na kateri kmetijska gospodarstva izvajajo ukrepe iz kmetijsko okoljskega programa (SKOP ali KOP), ne upošteva kot kršitev. Če je GERK zaradi odprave mostičkov razpadel na dva ali več manjših delov in je površina tako nastalega posameznega GERK-a manjša od površine, upravičene do plačila, preneha obveznost izvajanja kmetijsko okoljskih ukrepov. Pri okoljskih ukrepih je pogoj tudi minimalna obremenitev kmetijskih zemljišč z živino. Če ob preverjanju ta pogoj ni izpolnjen enkrat, se plačilo zniža za dvajset odstotkov. V primeru, da ni izpolnjen dvakrat, se zniža za štirideset odstotkov, če pa se to zgodi trikrat ali večkrat, se plačilo ne dodeli.

Planinski izlet: Zeleniške špice - prečenje

Ošiljen greben

Prečenje enega najlepših grebenov Kamniško-Savinjskih Alp. Alpinističen vzpon s plezanjem II. težavnostne stopnje. Pristen stik s skalo, brez jeklenih varoval.

Jelena Justin

Ko stojimo na vrhu Planjave in se ozremo v dolino Kamniške Bistrice, imamo na svoji levi strani izrazit, špičast greben, ki razmejuje Repov kot in dolino Kamniške Bele. To so Zeleniške špice. Iz doline gledano, je prvi izrazit vrh v grebenu Kamniški dedec, sledi ruševnat in neprehoden del, na koncu katerega je *Staničev vrh, 1805 m*. Od tod dalje sledi greben škrbin, rogljev in vrhov, ki so neimenovani. Ime imata le še strm in izrazit *Debeli špic, 1937 m* in zadnji v nizu *Najvišji rob, 2127 m*, ki se elegantno spusti na Srebrno sedlo in nadaljuje naprej v masiv Planjave.

Greben so prvič preplezali legendarni Drenovci daljnega leta 1911. Danes je prečenje Zeleniških špic alpinistična klasika, ki je ocenjena z drugo težavnostno stopnjo. Če se ga bomo lotili, potrebujemo nekaj alpinističnega znanja in nekoga, ki nas bo varoval. Ja, prečenja se ne lotevajmo brez čelade, plezalnega pasu in vrvi, saj mestoma pod nami zazija globoka praznina. Izpostavljenost je velika!

Izhodišče vzpona je Kamniška Bistrica. Da si bomo rahlo skrajšali vzpon, se zapeljimo do Jermance, kjer parkiramo. Odpravimo se po vodoravni lovski poti, ki se kmalu priključi markirani poti na Kamniško sedlo. Pri smerni tabli Kamniško sedlo levo, zavijemo desno na dobro uhojeno stezo. Kmalu opazimo pot, ki se desno odcepi do lovske koče, a mi nadaljujemo kar naravnost po stezi skozi gozd. Pred nami se kmalu pokaže ostenje Planjave na levi, desno pa skale Zeleniških špic. Dosežemo gruščnato grapo in tolmune. Nad tolmuni pri večjem balvanu naletimo na slabo stezico, ki nas popelje na desno stran struge nad tolmune. Nadaljujemo po grobem grušču in skrotju. Višje bomo opazili, da po levi strani grape poteka steza. Višje grapa zavije desno in vzpenjamo se po strmem grušču proti stolpičem, ki jih vidimo nad seboj. Predlagam, da tik preden steza zavije levo proti Staničevemu vrhu, zavijemo desno in se povzpnemo do t. i. Kovačnice, luknje oz. preduha, kjer se odpre pogled na Staničev vrh. Nazaj se vrnemo po isti poti, zavijemo levo proti Staničevemu vrhu, kjer pod vrhom preplezamo prve metre po ostrem, a kompaktnem grebenu. Na Staničevem vrhu pa se začne zares. Prvo ključno mesto je sestop z vrha v škrbino, ki jo vidimo globoko pod seboj. Čaka nas 45 metrov plezanja druge težavnostne stopnje. Skala je skoraj gladka. Plezamo po razu na desni strani in nižje splezamo levo proti strmi zajedi, po kateri nadaljujemo do škrbine. Na naslednji špic se vzpnemo po grebenu, sestop pa je zahteven, ker je skala zelo krušljiva. Praktično česar koli se primeš, ti ostane v roki. Za ta del sem rekla, da je najtrdnejša skala ruševje. Sledi čudovito plezanje po grebenu, ko se naenkrat znajdemo v globoki škrbini, pred nami pa je t. i. *Nebeška lestev* na Debeli špic. Kompaktna, trda skala z odličnimi oprimki. Sestop z Debelega špica je strm. Sledita ostra in strma vršiča, ki ju lahko obhodimo po levi strani. Za nadaljevanje je več možnosti, držimo pa se leve strani. Po gladki plošči splezamo na škrbino. Smer zavije levo. Sprehodimo se po skrotju do škrbine pod zadnjim vrhom. Splezamo še na *Najvišji rob*, ki je nasprotje ostrega grebena; travnat vrh, kot naročen za zaslužen počitek. Za vzpon na zadnji vrh si izberimo najlažjo varianto, v vsakem primeru pa je skala odlična. Z vrha sestopimo na stezico na levi strani in se sprehodimo do Srebrnega sedla, ki je kot vezni člen med Zeleniškimi špicami in Planjavo.

Možnosti za sestop do avtomobila je več. Lahko obhodimo Planjavo, se morda povzpnemo še na vrh in se prek Sukalnika spustimo do Kamniškega sedla. Predlagam, da nazaj do Jermance sestopimo kar skozi Repov kot. S sedla sestopimo proti jugozahodu po skrotju do možica, kjer se obrnemo desno. Sledi skalnati del, kjer je treba preplezati skalni skok. Ko dosežemo melišče, se držimo desne strani. Po gladkih skalnih ploščah dosežemo skrotje Planjave. Kmalu zasledimo boljšo in od zgoraj dobro vidno stezo, ki nas mimo tolmunov pripelje nazaj do Jermance.

Nadmorska višina: 2127 m
Višinska razlika: 1200 m
Trajanje: 9 do 10 ur
Zahtevnost: ★★★★★

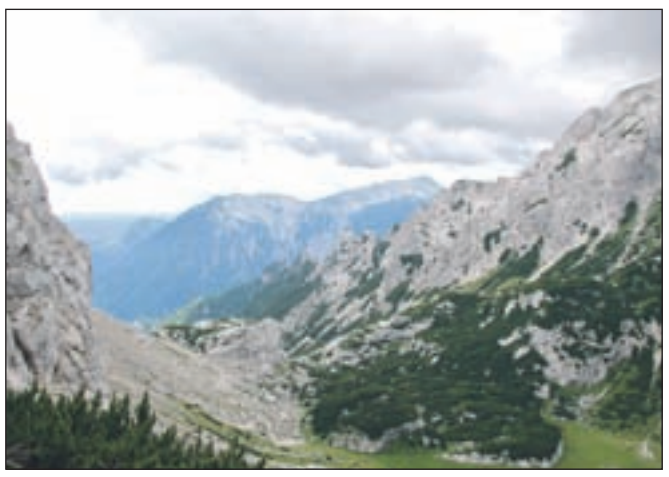

Greben Zeleniških špic s poti na Lučkega dedca

Vzpon na Debeli špic, kjer je znamenita Nebeška lestev.

Zadnji metri plezanja pod vrhom Najvišjega špica, na vrhu pa je travnik za počitek.

Vas zanima, kaj prikupni junak Krtek počne v vseh letnih časih? Spomladi reši siničko, poleti skrbi za rožice in doživi lepo presenečenje, jeseni peče piškotke, pozimi pa ... brrr, uživa na snegu. Pocrkljajte svoje najmlajše z barvitimi kartonkami, ki jih bodo z veseljem opazovali in prebirali.

Redna cena posamezne knjižice je 6 EUR. Če jo kupite ali naročite na Gorenjskem glasu, je cena le **5 EUR** za knjižico. Če pa želite komplet vseh štirih, boste zanj odšteli le **18 EUR.** Prištejemo še poštnino.

Knjigice lahko kupite na Gorenjskem glasu, Bleiweisova 4, Kranj, naročite po tel.: 04/201 42 41 ali na: narocnine@g-glas.si.

www.gorenjskiglas.si

Gorenjski Glas

Jedi za poletne dni

134 KUHARSKI RECEPTI

Janez Štrukelj

Solata z gobicami

Sestavine: 1 manjša glava ledenke ali kakšne druge solate, 1 manjša kodrasta solata, 10 dag rdečega radiča, 1/4 kg gobic, 2 mali rdeči čebuli, 1 šopek peteršilja, 1 večji korenček

Marinada: 1/2 dl vinskega kisa ali balzamičnega kisa, 1/2 dl orehovega ali sezamovega olja, 1/2 dl vode, sol, poper, nekoliko timjana, nekoliko masla ali margarine

Priprava: gobice očistimo in operemo, jih narežemo na četrtine. Čebulo olupimo in sesekljamo. Korenček olupimo, narežemo na rezance. Polovico peteršilja drobno sesekljamo. Žlico masla ali margarine in olje segrejemo, dodamo še gobice, čebulo in nekoliko prepražimo, solimo, popramo, dodamo timjan in sesekljani peteršilj. Vse skupaj še ohladimo.

Marinada: kis, olje, sol, poper, in malo vode dobro premešamo. Solato in korenje nekoliko solimo, ju prelijemo z marinado in dekorativno naložimo na krožnike. Dekoriramo pa z gobicami, vejicami timjana in peteršiljevimi listi.

Ocvrti lignji

Sestavine: 12 kom. manjših lignjev, 15 dag paradižnikov, 4 dag šalotk, 1/2 dl oljčnega olja, sol, poper, 5 dag stebelne zelene, 10 dag korenja, 8 dag cukinov, 12,5 mocarela sira, 1 vejica bazilike, 1/2 dl sladke smetane, 2 jajci, 12 dag moke, 1 žlička hude paprike, 15 dag drobtin, olje za peko, šopek drobnjaka

Krompirjev pire z oljčnim oljem: 60 dag kuhanega krompirja, sol, poper, 1 dl mleka, 8 dag masla ali margarine, 4 žlice oljčnega olja, muškatni orešček

Priprava: lignje očistimo in dobro operemo.

Nadev: paradižnike operemo, lahko jih tudi olupimo (damo jih za krajši čas v vrelo vodo nato jih na hitro olupimo) in grobo narežemo. Šalotko očistimo in jo drobno sesekljamo. Olivno olje segrejemo, dodamo šalotke in jih nekoliko popražimo, dodamo narezan paradižnik ter ga nekoliko časa kuhamo. Jed solimo in popramo in jo na gosti cedilki prepasiramo. Omako ohladimo. Zeleno in korenček očistimo, narežemo na 3 cm velike kocke. Zelenjavo damo kuhat v vrelo slano vodo, dobro odcedimo. Sir mocarelo prav tako narežemo na kocke, baziliko osmukamo in jo narežemo na rezance. Zelenjavo, mocarelo in baziliko dodamo k pireju. Vse skupaj dobro začinimo in premešamo. Sladko smetano stepemo, jajca stepemo in jih dodamo k smetani. Moko, pekočo papriko zmešamo in jo damo na plitev krožnik. Lignje z obeh strani pomokamo in namočimo v pripravljeno maso. Nazadnje jih povaljamo še v drobtine in jih na hitro ocvremo v oljčnem olju. Ocvrte damo na papirnato servieto, da se dobro odcedijo. Ponudimo jih na krompirjevem pireju.

Krompirjev pire: krompir skuhamo v slani vodi, ga olupimo. Krompir takoj pretlačimo, dodamo mleko in maščobo, dodamo oljčno olje, solimo, popramo in dodamo malo muškatnega oreščka. Krompirjev pire postavimo na toplo.

Pa dober tek!

PREJELI SMO

Vodna osvežitev končala lep kulturni večer

V petek, 9. julija, smo bili priče lepemu kulturnemu dogodku na Mestnem trgu v Škofji Loki. Zahvala za tako prijetna druženja gre vsem občanom Mestnega trga kot tudi občini, ki take prireditve podpira. To je bil folklorni večer, ki sta ga pripravili folklorna skupina Škofja Loka in Mladi glas Planika iz Toronta, v lepem večeru sta prikazali plese iz različnih krajev Slovenije. Presenečeni smo bili tudi nad lepimi glasovi skupine iz Toronta, ki nam je tudi v zadnji kotiček duše pričarala lepe stare čase, česar v Sloveniji žal ne doživimo velikokrat.

Nastopu je sledila skromna pogostitev, tako se navežejo nova poznanstva.

Tudi takrat, ko so ti plesi nastajali, so se družili in peli skupaj po zaključku napornega dneva. Tako je bilo tudi tokrat in v znak zahvale so pevke skupine iz Toronta zapele še nekaj pesmi, ki smo jih z veseljem poslušali. Čeprav smo bili presrečni in mislili, da smo doživeli vse, kar smo lahko na tak prijeten in popoln večer pričakovali, smo bili priča tudi dogodku, na katerega so očitno mladi folkloristi v scenariju pozabili. V starih časih je bila navada, da so na pevce skozi okno polili vodo, če jim ni bilo všeč, da so jim dvorili lepi glasovi pod njimi.

Tudi tokrat je bilo tako. Prijazna novonaseljena stanovalka Mestnega trga 34 ta običaj gotovo dobro pozna in brez pomisleka je skozi srednje okno nad znano pasijonsko pisarno poslala kar lep curek vode na mimoidoče, ki so se nič hudega sluteč sprehajali po trgu in prisluhnili lepi pesmi, ki je kar sama vabila k poslušanju. Doživetje je bilo torej popolno, čeprav poslušalci niso imeli rezervnih oblačil.

Stanovalko bi radi obvestili, da smo nekaj opazili tudi mi. Svetujemo ji, naj na okensko polico postavi kakšno lepo rožo, ki bo krasila njen dom. Če jo bo na eni prihodnjih prireditev ujel kakšen spreten fotograf, bo slika lepša.

Torej: veselimo se naslednjega pozdrava iz drugega nadstropja v upanju, da stari običaji ne bodo pozabljeni. Še enkrat hvala za nepozaben večer.

M. D.

WWW.GORENJSKIGLAS.SI

HALO - HALO GORENJSKI G LAS
telefon: 04 201 42 00

Naročilo za objavo sprejemamo po telefonu 04/201-42-00, faksu 04/201-42-13 ali osebno na Bleiweisovi cesti 4, v Kranju oz. po pošti - do ponedeljka in četrtka do 11.00 ure! Cena oglasov in ponudb v rubriki: Izredno ugodna.

JANEZ ROZMAN S.P. - ROZMAN BUS, LANCOVO 91, 4240 RADOVLJICA, TEL.: 04 53 15 249, FAX: 04 53 04 230

MADŽARSKE TOPLICE: 5. 8. - 8. 8., 4. 9. - 7. 9., 4. 9. - 9. 9.; **DUGI OTOK:** 21. 8. - 28. 8., 28. - 31. 8.; **GOLI OTOK:** 6. 9.; **KOPALNI IZLET - IZOLA:** VSAK PONEDELJEK IN ČETRTEK; **BANJA VRUČICA:** 26. 9. - 29. 9.; 6. 10. - 13. 10.

OBVESTILA O DOGODKIH OBJAVLJAMO V RUBRIKI GLASOV KAŽIPOT BREZPLAČNO SAMO ENKRAT.

PRIREDITVE

Srečanje krajanov na Zakopu na Mežakli

Podmežakla - Krajevna skupnost Podmežakla skupaj s KO ZB-NOV Podmežakla organizira v počastitev krajevnega praznika tradicionalno srečanje krajanov na Zakopu na Mežakli. Srečanje bo v soboto, 7. avgusta, z začetkom ob 10.30. Avtobusi bodo odpeljali ob 9. uri izpred Hermanovega mostu. Pohodniki bodo krenili ob 8. uri. Zbirališče bo ob podvozu pod avtocesto na Cesti heroja Verdnika.

Slovesna predaja novega gasilskega avtomobila

Stari vrh - Gasilci Prostovoljnega gasilskega društva Javorje vabijo jutri, v soboto, 31. julija, ob 19. uri na smučišče Stari vrh, kjer bo slovesna predaja novega gasilskega avtomobila.

Na Roblek bom odšel

Radovljica - Planinsko društvo Radovljica vabi na glasbeno planinsko prireditev Na Roblek bom odšel v nedeljo, 8. avgusta, pri Roblekovem domu na Begunjščici od 11. ure dalje. Igral bo Hišni ansambel Avsenik.

Razstava ob občinskem prazniku

Radovljica - V Galeriji Šivčeva hiša bodo v sredo, 4. avgusta, ob 19. uri v počastitev radovljiškega občinskega praznika in v sodelovanju s pobrateno češko občino Ivančice s kulturnim programom odprli razstavo del češkega slikarja Alfonsa Muche (1860-1939) in dokumentarnega gradiva o njegovem rojstnem kraju Ivančice.

Latino glasba v pisarni Darjana Petriča

Kranj - V petek, 30. julija, in v soboto, 31. julija, se bo med 21. in 23. uro v klubski sobi županske pisarne Darjana Petriča na Prešernovi ul. 18 odvijal kulturni program z latino glasbo pianista Alexandra Lopeza, člana zasedbe Mariachi real jalisco iz Havane (Kuba).

IZLETI

Izleti Društva upokojencev Bitnje-Stražišče

Bitnje, Stražišče - Društvo upokojencev Bitnje-Stražišče vabi v četrtek, 12. avgusta, na kopalni izlet v Izolo, v sredo, 18. avgusta, pa na izlet v Logarsko dolino. Za oba izleta se lahko prijavite v ponedeljek, 2. avgusta, v društveni pisarni v Spodnjih Bitnjah in v sredo, 4. avgusta, v Šmartinskem domu v Stražišču. Za Logarsko dolino se lahko prijavite tudi po tel.: 040/696 163 od 2. avgusta dalje, za kopalni izlet pa po tel.: 041/706 673 ali 04/2310 061, plačati pa je treba do 9. avgusta. Kolesarski izlet na relaciji Stražišče-Cerklje-Moste-Mengeška koča-Stražišče bo v petek, 6. avgusta, z zborom udeležencev ob 8.30 na Baragovem trgu pred Šmartinskim domom v Stražišču. Za dodatne informacije za kolesarski izlet lahko pokličete po tel.: 041/253 366.

Na Štajersko

Kranj - Društvo upokojencev Kranj vabi 17. avgusta na izlet na Štajersko z ogledom Laškega in Mozirskega gaja ter vožnjo po Šmartinskem jezeru. Prijave z vplačili sprejemajo v društveni pisarni do 16. avgusta oz. do zasedenosti avtobusa.

Kolesarski izlet

Kranj - Kolesarji kranjskih upokojencev vabijo 10. avgusta na izlet na relaciji Kranj-Crngrob-Škofja Loka-Kranj. Odhod bo ob 8. uri izpred društva.

Na Menino

Šenčur - Turistično društvo Šenčur organizira v soboto, 7. avgusta, planinski izlet na Menino (Črnivec-Tomanova planina-Ravne-Travnik-Dom na Menini (Vivodnik 1508)-Biba Planina-Slape-Leskovnik-Lipa). Informacije in prijave zbira do četrtka, 5. avgusta, Franci Erzin, tel. 041/875-812.

Na kopanje v Terme Topolšica

Šenčur - Društvo upokojencev Šenčur vabi svoje člane na kopanje v Terme Topolšica v četrtek, 12. avgusta. Prijave v pisarni društva v torek od 17. do 18. ure.

FUNDACIJA Vincenca Drakslerja www.grozd.eu grozd Vstopimo v svet GROZD-a Naložba v vašo prihodnost

1. avgusta 2010 od 10. ure dalje bo na Starem vrhu potekal že 39. dan oglarjev. Kulturno etnografsko in zabavno prireditev že vrsto organizira Turistično društvo Stari vrh. Tudi letos turistični delavci Starega vrha pripravljajo bogat kulturno-etnografski program, s katerim želijo predstaviti stare, že skoraj pozabljene običaje, vezane na spravilo lesa, pripravo drv za kopo, postavljanje kope, koparjenje ter uporabo oglja, zlasti pri kovaštvu. Program bodo s svojim nastopom popestrile tudi folklorne skupine, ljudski pevci in godci. Seveda pri sami prireditvi ne smete pozabiti tudi na zabavo in prijetno druženje, organiziran pa bo tudi bogat srečelov. Informacije: Turistično društvo Stari vrh, Janez Dolenc, 041/350 246, janez.dolenc@siol.net

Prosvetno društvo Sotočje Škofja Loka prireja tokrat že 14. srečanje ljudskih pevcev in godcev, ki bo v nedeljo, 1. avgusta 2010, od 10. ure dalje na Sv. Ožboltu nad Zmincem. Obiskovalcem želijo prikazati stare inštrumente, kako so peli, igrali, plesali, se oblačili in veselili ta dan. Nastopajoči, ki pridejo iz vse Slovenije, se prijavijo na razpis, ki je objavljen v Gorenjskem glasu. Kriterij za izbor je, da gre za staro glasbo, besedila in običaje in seveda kvaliteta izvedbe. Srečanje je postalo tradicionalno in privabi vsako leto veliko število obiskovalcev in ljubiteljev starih viž in običajev. Za hrano in pijačo bo poskrbljeno. Informacije: Prosvetno društvo Sotočje Škofja Loka, Hiacinta Klemenčič, 031/643 520

Društvo diabetikov Tržič vabi svoje člane na poletni piknik, ki bo v petek, 6. avgusta, od 11. ure dalje pri teniških igriščih v Podljubelju.
Za vse, ki nimate lastnega prevoza, bo ta organiziran od 10.45 naprej, za kar se dogovorite ob prijavi. Cena: 10 EUR za odrasle in 5 EUR za otroke - vključena hrana in pijača. Prijave in informacije: tel. št. 031/633 012 (Vika Remic)

www.mojadruzba.si
Vabimo vse nevladne organizacije kot tudi kandidate za župane oz. županje, da si ogledate spletno stran, na kateri so vam na voljo vse informacije o pobudi MOJA DRUŽBA. Vaša vprašanja in mnenja naslovite na e-naslov Fundacije Vincenca Drakslerja: info@grozd.eu ali po telefonu 04 23 61 346.
Vašo podporo izrazite z vpisom na spletni strani pobude MOJA DRUŽBA.
TE ZANIMA MOJA DRUŽBA?
VOLITVE 2010 - PRIHODNOST ZA NEVLADNE ORGANIZACIJE
Fundacija Vincenca Drakslerja za odkrivanje, Slovenski trg 1, Kranj

Društvo Hospic vabi v svoje vrste prostovoljce

Slovensko društvo Hospic je nevladno humanitarno društvo, ki brezplačno daje podporo in pomoč najtežje bolnim in njihovim svojcem, prav tako pa tudi žalujočim odraslim in otrokom. To je na Slovenskem edinstveno društvo v javnem interesu na zdravstvenem in socialnem področju. Bolnikom omogoča tudi zagovorništvo, kar pomeni, da je vedno na njihovi strani, ko gre za odločanje o zdravljenju in negi.

Društvo je v letošnjem letu pridobilo prvo hišo Hospica, ki stoji v Ljubljani in je namenjena bolnikom iz vse Slovenije. Hospic je pot srca, kar se bo odražalo v hiši, kjer bodo bolniki v domačem ozračju ob zdravstveni negi in prostovoljcih preživeli dneve ali tedne, ko zanje ne bodo mogli skrbeti svojci ali svojcev nimajo.

Prostovoljci in delavci Slovenskega društva Hospic detabuizirajo umiranje in smrt v želji, da bi omogočili čim več bolnikom preživeti poslednje dneve v domačem okolju. Zaključek življenja ni domena medicine, ampak naraven proces naših življenj, zato ne more biti potisnjen le v bolnišnice in domove, kjer so umirajoči sami in osamljeni, prepuščeni svojim strahovom, bolečini in trpljenju. Domači in prostovoljci so lahko dovolj vešči, da postanejo spremljevalci tudi najtežje bolnih, saj ti morda najbolj potrebujejo sočutno srce.

Na Gorenjskem ima društvo sedež v Radovljici, deluje pa od Rateč do Kranja in Tržiča. Gorenjski odbor želi povečati število prostovoljcev in delovanje razširiti po vsej Gorenjski, zato bo v zimskem času organiziral šolanje za nove prostovoljce. Prostovoljci smo tu zato, da pomagamo, zato lahko v stiski pokličete na telefon 051/416 421 ali 04/532 51 40, elektronski naslov je hospic.go@siol.net. Pisarna na Gorenjski 25 v Radovljici je odprta vsak dan, vsak tretji četrtek pa od 18. ure dalje potekajo pogovori z žalujočimi.

Gorenjski odbor društva Hospic

Na Zajavor

Tržič - Vodniški odsek PD Tržič vabi v četrtek, 5. avgusta, na Zajavor (1830 m), v grebenu Muzcev. Informacije in prijave na tel. 5971 536 do zasedbe mest (15).

Iz Planice na Ciprnik

Žirovnica - Iz Društva upokojencev Žirovnica vabijo v torek, 3. avgusta, na pohod iz Planice na 1746 m visok Cipernik-Vitranc-Kranjska Gora (Jasna). Hoje po strmi poti bo 5 do 6 ur, možna je krajša pot ali vožnja s sedežnico. Prijave do ponedeljka, Kajdiž Drago tel.: 5801 469 ali 031/535 799.

PREDAVANJA

Proučevanje Svetega pisma

Kranj - Društvo prijateljev Svetega pisma vabi jutri, v soboto, 31. julija, ob 9. uri v Dom krajanov Primskovo na proučevanje Svetega pisma z okvirno temo Kaj je resnično dobro? Razgovor bo povezoval Jože Jensterle.

OBVESTILA

Vabljeni novi pevci

Lesce - Moško pevsko društvo Triglav Lesce vabi medse nove pevce (vsi glasovi)! Vaje so predvidoma ob ponedeljkih in sredah ob 20. uri v prostorih KS Lesce. Novo sezono začnejo v 16. avgusta. Kontakt: 041/382 225 (Andrej), 031/618 217 (Štefan)

Poletni čas odprtja knjižnice

Poljane - Krajevna knjižnica Poljane je v poletnem času ob sredah odprta od 13. do 19. ure.

Letni tečaj varne hoje

Gozd-Martuljek - Planinsko društvo Gozd Martuljk vabi na letni tečaj varne hoje po zahtevnih poteh v soboto, 31. julija, ob 14. uri na sedlu Vršič. Informacije po tel.: 031/532 963

PREDSTAVE

Pod svobodnim soncem

Šenčur - Turistično društvo Šenčur organizira v četrtek, 12. avgusta, ogled gledališke predstave Pod svobodnim soncem v letnem gledališču na Studencu pri Domžalah. Informacije in prijave zbira do zasedenosti avtobusa Franci Erzin, tel. 041/875 812.

Občina Preddvor obvešča, da je v petek, 30. julija 2010, na spletni strani www.preddvor.si objavila javni natečaj za zasedbo prostega uradniškega delovnega mesta

VIŠJI SVETOVALEC
za finance in družbene zadeve (m/ž).
Dodatne informacije na tel. 04/275 10 00.

Kandidati prijave lahko vložijo v roku 8 dni od objave na naslov Občina Preddvor, Dvorski trg 10, 4205 Preddvor, z označbo "Natečaj za delovno mesto višji svetovalec, št. 110-01/2010".

LOTO

Rezultati 60. kroga - 28. julija 2010
5, 13, 15, 18, 21, 28, 34 in 39
Lotko: 0 6 8 8 2 3
Loto PLUS: 7, 14, 16, 17, 19, 22, 32 in 2

Predvideni sklad 61. kroga za Sedmico: 250.000 EUR
Predvideni sklad 61. kroga za Lotka: 135.000 EUR
Rekordni sklad 61. kroga za PLUS: 730.000 EUR

Glede na to, da je doma narejeno pecivo najboljša pot, kako na svojo družino ali goste narediti dober vtis, smo prepričani, da bo knjiga med najbolj priljubljenimi na vaši kuhinjski polici. Knjigo odlikuje več kot 120 receptov raznih piškotov, sladkega in slanega peciva. Vsak recept pa tudi spremlja kakovostna barvna fotografija.

168 strani, spiralna vezava. Redna cena: **12,50 EUR**.
Če knjigo kupite ali naročite na Gorenjskem glasu, je cena le **10 EUR.** Ceni knjige prištejemo še poštnino.

Knjigo lahko kupite na sedežu Gorenjskega glasa, jo naročite po tel.: 04/201 42 41 ali na: narocnine@g-glas.si.

Gorenjski Glas

Več na www.gorenjskiglas.si/Kažipot

TOPLOTNE ČRPALKE

PTS, d.o.o.,
Golniška c. 68 a, 4000 Kranj
Tel.: 04 204 72 00, 041 669 742
E-mail: pts@siol.net

SOLARNI SISTEMI

BLUESTAR AirPower

BLUESTAR SunPower

BLUESTAR AirPower od:
666,90 EUR + DDV

KOMPAKTNI SOLARNI SISTEM od:
833,90 EUR + DDV

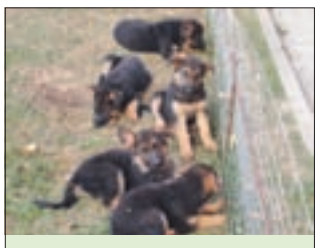

PODARIMO MLADIČE NEMŠKIH OVČARJEV Z RODOVNIKOM.
MLADIČI SO CEPLJENI, RAZGLISTENI, S POTNIM LISTOM.

MARJAN IN BOŠTJAN 041/694 209 ALI 041/293 625.

Mun Marjan, Suhadole 1, 1218 Komenda

WWW.GORENJSKIGLAS.SI

Radio Triglav®
RADIO TRIGLAV JESENICE, d.o.o., Trg Toneta Čufarja 4, JESENICE
Gorenjska 96 MHz
RADIO ZA RADOVEDNE

GG naročnine
E-POŠTA: narocnine@g-glas.si, TELEFON: 04 201 42 41
www.gorenjskiglas.si

domplan

Domplan d.d., Bleiweisova 14, 4000 Kranj
T 04/20 68 700, **F** 04/20 68 701, **M** 041 647 433
I www.domplan.si, **E** domplan@domplan.si

Izvedba celovitih geodetskih storitev po ugodnih cenah:
- geodetski načrti
- ureditev meje (dela meje)
- izravnava meje
- parcelacije (delitev, združitev)
- označitev meje v naravi
- evidentiranje zemljišča pod stavbo
- sprememba bonitete zemljišča
- vpis stavbe in dela stavbe v kataster stavb
- zakoličbe objektov, komunalnih vodov, cest
- komasacije stavbnih zemljišč

Pokličite nas na telefon 031/695-484ali se oglasite na sedežu podjetja!

STANOVANJE PRODAMO

KRANJ, Vodovodni stolp, 3-sobno v III. nadstr., l. gr. 1965, obnovljeno l. 2005 (kopalnica, WC, CK na plin) vpisano v ZK, klet, balkon, cena 125.000,00 EUR

KRANJ, Planina I., 2-sobno + 2 kabineta, 5. nadstr. v izmeri 93,81 m2, l. gr. 1976, delno obnovljeno l. 2005: okna v spalnicah, radiatorji, vsi priključki, vpisano v ZK, lepo ohranjeno, cena 132.000,00 EUR

PREDDVOR, enosobno v mansardi izmere 48,00 m2, v hiši so samo štiri stanovanja, l. gr. 1960, stanovanje izdelano l. 1991, CK, cena 77.500,00 EUR

STANOVANJE ODDAMO V NAJEM

KRANJ, Drulovka, manjša visoko pritlična hiša tlorisa 30 m2 na parceli velikosti 500 m2, l. gr. 1951, v celoti prenovljena in opremljena l. 2009, v pritličju: kuhinja, jedilnica z dnevno sobo, WC, v nadstr.: spalnica, pomožni prostor in kopalnica, CK, največ za dve osebi, vseljivo takoj, cena 630,00 EUR/mesečno + stroški + 2x varščina

KRANJ, Vodovodni stolp, enosobno v pritličju izmere 38,90 m2, l. gr. 1967, v celoti opremljeno, vsi priključki, CK, cena 340,00 EUR mesečno + stroški + 1x varščina, vseljivo takoj

HIŠE - PRODAMO

KRANJ, staro mestno jedro, enonadstropna s 120 m2 stanovanjske površine na parceli velikosti 262 m2, l. gr. 1935, prenovljena l. 2002: okna, vse instalacije, kopalnica, CK na olje, dvorišče, kjer je možno parkiranje za dva avtomobila, terasa z 115 m2 vrta, cena 199.000,00 EUR

KRANJ, Kokrica, na zelo lepi lokaciji, visokopritlična tlorisa 10 x 8 m2 na parceli velikosti 857 m2, l. gr. 1955, CK na olje, garaža, cena 215.000,00 EUR

TRSTENIK, na izredno lepi sončni lokaciji, medetažna s 300 m2 uporabne stanov. površine na parceli velikosti 1144 m2, l. gr. 1999, cena 399.000,00 EUR v kateri je vključena tudi vsa oprema, izdelana po meri

CEGELNICA PRI NAKLEM, visokopritlična, tlorisa 8,5 x 8 m2 na parceli velikosti 539 m2, l. gr. 1939, delno obnovljena l. 1994: okna, streha, kopalnica, WC, garaža, vsi priključki,CK na olje, ZK urejena, cena 133.000,00 EUR

POSLOVNI PROSTOR PRODAMO

KRANJ, Savska loka, skladišče z pisarnami, visoko pritličje v izmeri 790 m2, lahko tudi v dveh delih po 440 m2 in 350 m2, l. gr. 1962, prenovljeno l. 2005, višina stropa 5 m, možnost dostave (rampa), samostojen vhod, cena 465 EUR/m2, lahko tudi za najem po ceni 4,5 EUR/m2 + stroški,

TRŽIČ, v centru mesta na glavni ulici, pritličje v izmeri 30 m2, l. gr. 1900, že delno prenovljen, primeren za neživilsko trgovino, cena 47.000,00 EUR

VIKEND - PRODAMO

TRSTENIK, Orle, zidan, visokopritlični,tlorisa 46 m2 na parceli velikosti 478 m2, lepa sončna lokacija, garaža, dostop tlakovan, ob vikendu tudi manjša brunarica, l. gr. 1997, cena 220.000,00 EUR skupaj z opremo

PARCELA - PRODAMO

KRANJ, proti Naklemu, v industrijski coni v izmeri 5957 m2 za proizvodnjo, skladišča, parkirišče, cena 144 EUR/m2 in še ok. 18 EUR/m2 za komunalni prispevek

Pisana Loka 2010

Klapa Kumpanji
Mestni trg, 31.7. ob 19. uri
predskupina Trio Šubic
OTROŠKE DELAVNICE: IZDELAVA VETRNIC OD 10. DO 12. URE
Medijski pokrovitelj Gorenjski Glas
Vstopnine ni!
Generalni pokrovitelj Občina Škofja Loka
www.discfjaloka.si

Mali oglasi
tel.: 201 42 47
fax: 201 42 13
e-mail: malioglasi@g-glas.si

Male oglase sprejemamo: **za objavo v petek - v sredo do 14.00 in za objavo v torek do petka do 14.00!** Delovni čas: **ponedeljek, torek, četrtek, petek neprekinjeno od 7. do 15. ure, sreda od 7. do 16., sobote, nedelje in prazniki zaprto.**

NEPREMIČNINE

STANOVANJA

PRODAM

NOVO garsonjero, trisobno in štirisobno stanovanje v Kranju, brez posrednika, ☎ 041/258-490 10004033

gekkoprojekt nepremičnine
Britof 79A, 4000 Kranj
info-nep@gekkoprojekt.si
www.gekkoprojekt.si
04 2341 999
031 67 40 33

DVOSOBNO stanovanje, Jesenice, Titova ul., 56 m2, obnovljeno, urejena ZK, 67.000 EUR, ☎ 041/375-318 10003930

TRISOBNO stanovanje, pritlično, 2 km iz Kranja, lastna garaža, CK, tel, TV, int., za 130.000 EUR, ☎ 041/806-212 10004037

Iščete nov dom ali kupca za svojo nepremičnino? Oddajate ali najemate stanovanje, hišo ali poslovni prostor? Celovita rešitev na enem mestu. Za vas delamo
Aktivno - Jasno - Preudarno
AJP d.o.o. Kranj,
Koroška cesta 2, 4000 Kranj
gsm: 031/330 - 040,
tel.: 04/20 28 223,
e-pošta: info@ajp.si

STANOVANJE PRODAMO
KRANJ, Planina 3, 2-sobno, 68 m2, I. gr. 86, 3/IV, vsi priključki, opremljena kuhinja, možna predelava v 2,5-sobno, 99.000 EUR
STAVBNO ZEMLJIŠČE PRODAMO
KOROŠKA BELA, 570 m2, namenjeno gradnji enodružinske hiše, 45.600 EUR ali 2.739 m2 s starejšo deloma obnovljeno (inštalacije, kopalnica) takoj vseljivo hišo P + M 121 m2 z zidano garažo 268.000 EUR
Za informacije o drugi ponudbi obiščite
www.ajp.si

ODDAM

GARSONJERO z balkonom, 31 m2 v Šk. Loki v Frankovem naselju 2. Nadstropje v celoti na novo opremljeno, tudi TV, pralni stroj. Cena 280 EUR na mesec, ☎ 051/376-236 10003962

FESST, d. o. o., nepremičninska družba,
Koroška c 2, Kranj,
Telefon: 236 73 73
Fax: 236 73 70
E-pošta: info@fesst.si
Internet: www.fesst.si

ENOSOBNO stanovanje v Kranju, v hiši, lasten vhod, ženski ali študentki z 15. 8., ☎ 040/278-185 10004017

DVOSOBNO stanovanje, 50 m2, Rudija Papeža , Kranj, ☎ 051/644-425 10004018

NAJAMEM

MAMA s sinom (52 in11 let) iščem prostor za bivanje na Gorenjskem, lahko tudi pri strajših osebah ali invalidih, ☎ 040/891-396 10003991

ZAHVALE, OSMRTNICE
Žalost in hvaležnost lahko izrazite z objavo osmrtnice ali zahvale v različnih velikostih.
Naročila sprejemamo po faxu: 04/201 42 13 ali e-pošti: malioglasi@g-glas.si
Gorenjski Glas

ENOSOBNO stanovanje v Kranju, ☎ 031/739-551 10004060

POSESTI

PRODAM

NA GOLNIKU (v Malijevo) sta na prodaj dve zazidljivi parceli, 665 m2 in 1.049 m2, ☎ 040/204-184 10003859

NAJAMEM

TRAVNIK ali njivo, ☎ 041/239-328 10004043

MOTORNA VOZILA

AVTOMOBILI

PRODAM

ODKUP, PRODAJA, PREPIS rabljenih vozil, gotovinski odkup, prodaja na obroke, MEPAX, d. o. o., Planina 5, Kranj, ☎ 041/773-772, 040/773-772 10003984

KIA Sephia 1598, l. 1995, 163.380 km, registriran do oktobra, ima radio, vinjeto, mobitel, ☎ 04/57-25-312, 051/263-999 10003999

DRUGA VOZILA

PRODAM

KOMBI VW transporter 2.5 TDI, l. 1999, obnovljen, reg. do maja 2011, kasko, prodamo na javni dražbi v torek, 3. 8.'10 ob 18. uri. v SC Gorenja Sava (male skakalnice). Izklicna cena 1.950 EUR, ogled na dan dražbe., ☎ 041/857-486 10004000

AVTODELI IN OPREMA

PRODAM

ŠTIRI gume 195/55 R15 na aluminijastih platiščih za Mercedes Benz, zraven še vijake, ☎ 051/664-223 10004056

GRADBENI MATERIAL

GRADBENI MATERIAL

PRODAM

KRITINA pločevinasta 5 EUR/m2 ter strešniki Bramac in Tondach 6 EUR/m2, ☎ 031/240-041 10003437

PLOHE in colarice, ☎ 031/325-116 10004035

KUPIM

ODKUPUJEM les na panju, plačilo takoj, ☎ 041/584-233 10004038

SUHE bukove plohe, ☎ 041/546-522 10003987

KURIVO

PRODAM

DRVA - metrska ali razžagana, možna dostava, ☎ 041/718-019 10003575

BUKOVA drva, cena 55 EUR, možnost razreza in dostave, ☎ 040/338-719 10003577

DRVA bukova, 60 EUR, mešana, 50 EUR, možnost razreza in dostave, ☎ 070/323-033 10003576

SRMEKOVA drva, 4 metre, cena 25 EUR, možna dostava, ☎ 041/214-500 10004028

SUHA hrastova drva, lahko tudi dostavim, ☎ 031/585-345 10003974

SUHA bukova drva, metrska, 50 EUR, kostanjeva 30 EUR, ☎ 04/51-22-654 10004022

STANOVANJSKA OPREMA

POHIŠTVO

PRODAM

LEPO ohranjeno vitrino iz češnjevega lesa in s kristalnimi stekli, ☎ 040/637-293 10004040

MALI OGLASI
Obvestite Gorenjke in Gorenjce, kaj prodajate, kupujete, ponujate, menjate ...
Oddajte svoj mali oglas po tel.: **04/201 42 47**, po faxu: **04/201 42 13** ali e-pošti: malioglasi@g-glas.si.
Gorenjski Glas

PODARIM

MALO rabljen kavč, ☎ 051/242-592 10003996

OPREMO za dnevno sobo, pohištvo za spalnico, hladilnik, štedilnik na drva, pralni stroj, kuhinjsko omaro, ☎ 041/642-416 10004061

GOSPODINJSKI APARATI

PRODAM

2 MAJHNA hladilnika, skoraj nova in novo vrtno marelo s podstavkom, ugodno, ☎ 041/520-540 10004006

ZMRZOVALNO omaro Gorenje, dim. 140 x 60 x 60 cm, 6 predalov, cena 50 EUR, ☎ 031/225-207 10004054

VRTNA OPREMA

PRODAM

HROSTOVO masivno vrtno garnituro, miza, 2 klopi, dol. 190 cm, ☎ 041/821-541 10004063

KNJIGE, PUBLIKACIJE

KUPIM

ALI MENJAM za razne knjige, Slovenske večernice - Mohorjeve družbe, ☎ 04/25-71-494, Peter 10003992

ŽIVALI IN RASTLINE

PRODAM

VSAK DAN sveže rezano cvetje gladiol in rdečo peso, Smolej, Luže 22/A, ☎ 04/25-36-565, 041/789-608 10003990

PODARIM

3 MLADE mucke, stare 2 meseca, ☎ 041/896-134 10003986

MLADE mucke, samci črno-beli, navajeni na wc, ☎ 041/234-692 10004019

MLADIČKE nemških ovcarjev, oce in mama z rodovnikom, cepljeni, cepljeni proti zajedalcem, imajo potne liste, 041/694-209, 041/293-625 10004069

MLADE muce, ☎ 041/754-547 10004034

MUCKA, starega 2 meseca, vajen čistoče, mešanček sijamski oče, rumenkaste barve, vajen stanovanja, ☎ 031/621-858 10004012

KMETIJSTVO

KMETIJSKI STROJI

PRODAM

DVOBRAZDNI obračalni plug, dobro ohranjen, ☎ 041/239-328 10004042

IZKOPALNIK krompirja, traktorski, starejši (Rogan), za simbolično ceno, ☎ 041/229-159 10004011

KOSILNICO BSC 715, mala kolesa, kosa 110 cm tudi za hribovit teren, ☎ 051/231-144 10004036

PAJEK SIP 330 cm, 4 vretena, in trosilec za hlevski gnoj, ☎ 031/491-028 10004052

ROTACIJSKO kosilnico SIP na tri bobne 185, obnovljeno, ☎ 04/25-31-312 10003998

SILOKOMBAJN SK 80 S, dobro ohranjen, ☎ 031/245-415 10004021

TRAKTORSKO kosilnico, širina 165 cm, ☎ 04/53-31-079 10004026

KUPIM

KMETIJSKE stroje za manjšo kmetijo, ☎ 041/952-564 10003995

PREVOZNI hladilni bazen za mleko, 250 - 300 l, ☎ 04/25-71-548, 040/800-278 10004062

SEKULAR za žaganje drv s trofaznim motorjem, ☎ 031/819-304 10004002

TRAKTOR Deutz, Zetor, Univerzal, Štore ali IMT, ☎ 051/203-387 10003894

TRAKTOR, lahko v slabšem stanju, in kosilnico BSC dizel, ☎ 031/604-918 10004032

TRAKTOR Ursus, ☎ 070/521-564 10004057

TRAKTOR IMT 533 ali 539 in kiper prikolico Tehnostroj, ☎ 031/868-034 10004058

TRAKTOR Zetor, ☎ 051/639-777 10004059

PRIDELKI

PRODAM

KORENJE, rdeče in rumeno, ter jedilni krompir, ☎ 041/205-929 10003868

KROMPIR jedilni beli prodam, lahko tudi pripeljem in podarim šrotar za mletje žita, ☎ 041/242-375 10004051

KUMARICE za vlaganje, Prebačevo 45, ☎ 031/247-805 10003997

RDEČO peso in jedilni krompir, ☎ 041/558-711 10004020

SLAMO, balirano v kocke, in prašiče, težke od 30 do 100 kg, ☎ 041/760-789 10004029

SLIVE IN JABOLKA, zgodnje kvalitetne domače, ugodno prodajamo, Kmetije Princ, Hudo 1 (pri Kovorju), Tržič, ☎ 041/747-623 10003927

VINO belo in rdeče, cena 0.80 EUR, ☎ 031/448-654 10004007

VINO CVIČEK, zelo kakovosten z analizo, vinorodni okoliš Kostanjevica, cena za liter 0,80 EUR, ☎ 041/697-815 10003841

KUPIM

SLAMO na njivi, ☎ 041/378-913 10004064

VZREJNE ŽIVALI

PRODAM

2 BIKCA, stara 10 dni ČB in LS - RH, ☎ 041/369-153 10004004

2 BIKCA simentalca, težka od 110 do 140 kg, ☎ 051/410-758, 031/378-946 10004045

BIKCA simentalca, starega 1 teden, ☎ 041/971-508 10004030

BIKCA simentalca, starega tri mesece in čb bikca starega tri tedne, ☎ 041/378-913 10004067

ČB BIKCA, ☎ 04/23-10-276 10004039

ČB BIKCA, starega 10 dni, ☎ 031/356-669 10004041

ČB BIKCA, starega 14 dni, ☎ 040/750-993 10004053

ČB BIKCA, starega 1 teden, ☎ 040/355-865 10004055

ČB TELIČKO križanko, ☎ 041/643-949 10003994

ČB TELIČKO, staro en mesec, ☎ 041/220-840 10004005

JARKICE pred nesnostjo, ☎ 051/202-229 10004023

JARKICE rjave, stare 21 tednov, Hraše 5, ☎ 01/36-27-029 10004031

KRAVO z dvomesečnim teletom ter štirimesečnega bikca, ☎ 031/554-900 10004049

PONY šetland žrebec, breje kobile, stare 3 leta, žrebico 4-mesečno, prodam ali menjam za okrogli les, ☎ 040/720-000 10004027

TELICO simentalko, težko 230 kg, staro 5.5 mesecev, ☎ 04/59-57-824 10004003

TELIČKI simentalki, stari 4 mesece, pašeni, ☎ 031/312-323 10004047

Kje kupiti najcenejši zvezek v mestu?
V Papirnici Karun stane samo 0,45 €
Obiščite nas in se prepričajte o pestri in ugodni ponudbi. Na zalogi okrog 300 različnih nahrbtnikov in šolskih torbic.
Karun trgovsko in storitveno podjetje Kranj, d.o.o.
Koroška cesta 35, Kranj
tel: 04 236 07 50, fax: 04 236 07 51
Priporoča se papirnica Karun
KARUN d.o.o.

TELIČKO simentalko, staro 14 dni, in čb bikca, starega 7 dni, ☎ 031/768-629 10004050

TELIČKO simentalko, staro 3 mesece, ☎ 041/483-807 10004066

ZAJCE pasme francoski srebrec za zakol ali nadaljnjo rejo. Lahko tudi očiščene, ☎ 04/23-11-907 10003933

OSTALO

PRODAM

KOMAT z jermeni za vprego ponija, dimenzije 76 cm, višina 34 cm, ☎ 04/53-18-664 10004048

TRAKTORSKI transportni plato, širine 160 cm in prikolico za prevoz gorske kosilnice BCS, ☎ 041/482-547 10004046

KUPIM

VITEL, gozdarski za traktor, 3 T, dobro ohranjen, ☎ 041/677-605 10004024

ZAPOSLITVE (m/ž)

NUDIM

DOSTAVA hrane v Kranju išče voznico-ka za razvoz in pomočnico-ka v kuhinji, Megamatrix, d. o. o., Staretova ul. 39, Kranj, ☎ 041/784-165, g. Borut 10004013

IŠČEMO kuharja in picopeka, Benz, d. o. o., Glavna cesta 43, Naklo, ☎ 041/759-183 10004065

ZAPOSLIMO dekle v strežbi redno ali honorarno, obvezbne delovne izkušnje, ☎ 041/719-018 10003915

IŠČEM

DELO čiščenje, likanje, varstvo otrok, pomoč starejšim, imam izkušnje, ☎ 051/428-551 10004008

DELO, ročno beljenje hlevov, ☎ 031/848-302 10003993

DELO v elektro smeri, ☎ 051/334-768 10004025

ONE MAN BAND išče delo na obletnicah, piknikih in zabavah narodno, zabavno in dalmatinsko glasbo, ☎ 031/595-163 10003745

STORITVE

NUDIM

ASTERIKS SENČILA Rozman Peter, s. p., Senično 7, Križe, tel.: 59-55-170, 041/733-709; žaluzije, roloji, rolete, lamelne zavese, plise zavese, komarniki, markize, www.asteriks.net 10003528

ADAPTACIJE, vsa gradbena dela, notranje omete, fasade, adaptacije, tlakovanje dvorišča, ograje, kamnite škarpe in dimnike, kvalitetno, hitro in poceni. SGP Beni, d. o. o., Struževo 7, Kranj, ☎ 041/561-838 10003444

ADAPTACIJE, novogradnje od temelja do strehe. Notranje omete, fasade, kamnite škarpe, urejanje in tlakovanje dvorišč, z našim ali vašim materialom, SGP Bytyqi SKALA, d. n. o., Struževo 3 a, Kranj, ☎ 041/222-741 10004001

ASFALTIRANJE, tlakovanje dvorišč, dovoz. poti, parkirišč, polag. robnikov, pralnih plošč, izd. betonskih in kamnitih škarp, Adrovic & Co, d. n. o., Jelovškova 10, Kamnik, ☎ 01/83-94-614, 041/680-751 10003712

BELJENJE in glajenje notranjih prostorov, beljenje fasad, barvanje napuščev, oken, vrat in ograje, hitro, kvalitetno in ugodno, Pavec Ivan, s. p., Podbrezje 179, Naklo, ☎ 031/392-909 10003731

FLORIJANI, d. o. o., C. na Brdo 41, Kranj izvaja vsa gradbena dela od temeljev do strehe, adaptacije, ometi, ometi fasad, kamnite škarpe, tlakovanje dvorišč, 041/557-871 10003532

KNAUF predelne stene, spuščeni stropi. Montaža talnih in stenskih oblog. Izvajanje vseh vrst fasad in vsa pleskarska dela. Transport in gradbne storitve Gregor Cyranski s.p., Golniška c. 25, Kranj, ☎ 051/620-063 10004068

POLAGAM keramične ploščice, Pečarstvo Lumpret Marjan, s. p., Brode 11, Škofja Loka, ☎ 041/705-197 10003979

SLO DOM - stene, stropi knauf, armstrong; izd. podstreh in adaptacije stanovanj; laminati, okna, vrata, str. okna velux; pleskarska in vzdrževalna dela, Slavko Markotič s.p., Suška c. 28, Šk. Loka, 041/806-751 10003531

SOBOSLIKARSKA in pleskarska dela, hitro in kvalitetno, Nahtigal Roman s.p., Šorlijeva 19, Kranj, ☎ 031/508-168 10002947

TEŽKA gradbena mehanizacija, zidarska dela, gradnja na ključ, adaptacije, urejanje okolja, fasaderstvo, izkopi, rušitvena dela … TGM, Florent Hegić s.p., Savska c. 56, Kranj, ☎ 041/529-474 10003580

ZASEBNI STIKI

2 LETI spoznavate ženske po svoji želji za 65 EUR. Ker imamo prek 2000 oglasov, ponudbe iz vse Slovenije, ☎ 031/505-495 10003062

DATE 14 EUR, ogromno moških od vsepovsod spoznate. Zastonj do 47. leta. Ponudbe z vseh okolij, ☎ 031/836-378 10003061

RAZNO

PRODAM

BUHER kosilnico, Gorenje Muta, kamero JVC in avtoradio Blaupunkt, ED - USB, ☎ 051/213-206 10004010

PRALNI stroj, hruškovo žganje in suhe jurčke, ☎ 041/597-933 10004044

TV PHILIPS 72 cm in dekliško spalnico, vse dobro ohranjeno, ugodno, ☎ 041/995-156 10004009

Ugasnile tvoje so oči,
zamrla topla je beseda,
zdaj nespečne so noči,
ker nam bol srce razjeda;
ni hujših bolečin,
kot je v nesreči srečnih dni spomin.

ZAHVALA

Ob smrti naše drage žene, mamice, babice, hčerke, sestre, tete, tašče in snahe

MIRE KUHAR

roj. Naglič
iz Kranja

se iz srca zahvaljujemo vsem sorodnikom, sosedom, prijateljem, znancem, njenim bivšim sodelavcem Mika +, hčerinim sodelavcem iz Uradnega lista, sodelavcem in vodstvu Iskra ISD Livarna, pevcem, g. župniku za lep pogrebni obred, pogrebni službi, trobentaču in gospodu pri izpustitvi goloba miru. Nazadnje pa srčna hvala vsem, ki ste jo skupaj z nami pospremili na njen zadnji dom, ji poklonili lepo misel in jo ohranili v lepem spominu.

Vsi njeni
Kranj, 26. julija 2010

ZAHVALA

Ob boleči izgubi naše drage mame

Pavle Čater

iz Kranja

se iskreno zahvaljujemo vsem sorodnikom, prijateljem in znancem za izkazano spoštovanje na njeni zadnji poti. Posebej se zahvaljujemo Domu upokojencev Kranj, županu Mestne občine Kranj g. Damijanu Pernetu, predsedniku KS Vodovodni stolp g. Ludviku Gorjancu, pevcem Kranjskega kvinteta in župniku župnije Zlato polje g. Mitji Štirnu za obred in poslovilne besede. Hvala tudi pogrebni službi Komunale Kranj.

Žalujoči: hčerka Marija, sinova Andrej in Ivan z družinami

Svoje utrujene oči je zatisnila naša mama iz Križev

gospa Vida Janškovec

roj. Pavlin
učiteljica v pokoju

Zahvaljujemo se osebju Doma Petra Uzarja v Tržiču, ki je z nesebičnim trudom lajšalo in polepšalo zadnje obdobje njenega življenja.

Mirko, Jure in Majda z družinami

Ko življenje tone v noč,
še žarek upanja išče pot.
Ostala pa je bolečina
in tiha solza večnega spomina ...

ZAHVALA

V 23. letu starosti nas je nenadoma in prerano zapustil dragi sin in brat

Dejan Mojzeš

Iskreno se zahvaljujemo vsem sorodnikom, sosedom, sošolcem, prijateljem iz Šenta, znancem in kolektivu podjetja Jenko, d. o. o., ki ste ga pospremili na njegovi zadnji poti in nam ob težkih trenutkih stali ob strani. Zahvaljujemo se vsem za izrečeno sožalje, podarjeno cvetje in sveče. Zahvala gre tudi g. župniku, pevcem in pogrebni službi za opravljen pogrebni obred ter socialni delavki ge. Ivanki Peršin za dolgoletno podporo in pomoč.

Žalujoči: mami Mojca, oče Stane in sestra Anita z Igorjem
Škofja Loka, 14. julija 2010

ZAHVALA

Frido Lazar

Iskrena hvala vsem, ki ste našega dragega moža, očeta in ata pospremili k poslednjemu počitku. Posebna zahvala kolektivu Agromehanike in prelatu Zidarju za obred in poslovilne besede.

Žalujoči vsi njegovi

ZAHVALA

Zaman je bil tvoj boj,
zaman vsi dnevi hudega trpljenja,
bolezen je bila močnejša od življenja.

V 60. letu starosti nas je za vedno zapustil dragi mož, ati, dedi, brat, stric, tast in svak

Ivan Boltežar

iz Zgornjega Brnika 39 a

Iskreno se zahvaljujemo vsem sorodnikom, prijateljem, znancem, sosedom in gasilcem iz PGD Zgornji Brnik za izrečeno sožalje, podarjene sveče in cvetje. Posebno se zahvaljujemo CP Kranj. Zahvaljujemo se tudi ge. govornici Veri Kokol, g. Jeriču za pogrebne storitve, g. župniku za opravljen obred, pevcem za zapete žalostinke in trobentaču za zaigrano tišino. Posebna zahvala dr. Milanezu in sestram z Onkološkega inštituta Ljubljana, Bolnišnici Jesenice ter zdravstvenemu osebju iz ZD Komenda. Vsem še enkrat najlepša hvala.

Žalujoči vsi njegovi

ZAHVALA

Ob izgubi naše drage mame

Ane Pintar

roj. 1937

Ob smrti naše drage mame se iskreno zahvaljujemo vsem sorodnikom, vsem dobrim sosedom, prijateljem in sodelavcem za izraženo sočutje in pogum, ki ste ji ga vlivali v njenih zadnjih urah. Hvala vsem, ki ste jo pospremili na zadnji poti in darovali cvetje in sveče. Posebna zahvala gospodu prelatu Zidarju za opravljen obred in patronažni sestri Mateji za lajšanje njenih bolečin. Ohranili jo bomo v trajnem spominu.

Mož Janez, hčerka Darja in sin Jani z družinama
V Kranju, 23. julija 2010

Kar Bog stori,
vse prav stori,
četudi nam se prav ne zdi.

ZAHVALA

Vsem, ki ste se poslovili od našega ata

Janeza Rebernika

p. d. Kobilekarjevega ata z Visokega

se iskreno zahvaljujemo za izraze sožalja. Hvala vsem, ki ste ga imeli radi in ga boste ohranili v lepem spominu.

Žalujoči vsi njegovi
Julija 2010

Ljubil si,
med ljubljenimi zaspal.
Zvezde mehko posteljo so spletle,
sapica nežna naj greje te.
Luč nebroj,
ena si ti,
osvetljuj nam pot,
na kateri ostali smo mi.
(Breda)

ZAHVALA

V 82. letu starosti je po dolgi in hudi bolezni za vedno zaspal naš dragi mož, ati, stari ata, pradedek, tast, brat, stric, bratranec, boter

Alojz Čimžar st.

p.d. Šmitov iz Poženika

Iskreno se zahvaljujemo sorodnikom, sosedom, prijateljem in znancem, sodelavcem Merkurja OE 217 Naklo, sodelavcem OŠ Davorina Jenka Cerklje, LD Krvavec, PGD Cerklje in sosednjim gasilskim društvom, DU Cerklje za izrečeno ustno in pisno sožalje, darovano cvetje in sveče. Prisrčna hvala govornikoma g. Jeriču in g. Grilcu za izrečene poslovilne besede ob njegovem grobu. Hvala g. župniku Stanetu Gradišku za duhovno spremljanje na domu in g. župniku Francu Novaku za lep poslovilni obred. Hvala praporščakom, pevcem in pevkam za zapete žalostinke. Hvala dr. Beleharju in patronažni službi ter pogrebni službi Jerič. Hvala vsem, ki ste ga imeli radi in ste ga v tako velikem številu pospremili na njegovi zadnji poti.

Žalujoči: žena Marija, sin Alojz, hčerka Veronika, Magdalena in Breda z družinami in ostalo sorodstvo
Poženik, Cerklje, Bled, 21. julija 2010

Srce tvoje je zaspalo,
žalost v večnost lučko
ti prižgalo.
Zvon v slovo ti je zapel
in tvoj odmev vzel.

ZAHVALA

V 89. letu nas je zapustil naš dragi

Vinko Novak

p. d. Mlinarjev Vinko

Iskreno se zahvaljujemo sorodnikom, sosedom, prijateljem in znancem, ki ste ga v tako velikem številu pospremili na njegovi zadnji poti, nam izrekli sožalje, darovali cvetje, sveče in za svete maše. Posebna zahvala pa Gasilskemu društvu Prebačevo-Hrastje.

Vsi njegovi
Prebačevo, Naklo, 22. julija 2010

ANKETA

Za daljši dopust ni denarja

ANA HARTMAN

Poletje je v teh dneh na vrhuncu, zato smo sogovornike povprašali, kako preživljajo tople dneve in kam se odpravljajo na dopust.

Foto: Tina Dokl

Anja Šipuš, Žiri:

"Moji poletni meseci so delovni, bom pa za deset dni šla na morje v Dalmacijo. V vročih dneh se sicer hladim v senci ali pa ob rekah, največkrat na kopališču Bela ob Idrijci."

Tončka Delovec, Kranj:

"Vsak mesec grem z upokojenci na izlet, včasih se grem ohladit tudi na Čukov bajer, za daljše dopuste pa nimam denarja. S tako nizko pokojnino ne morem nikamor."

Andrej Barjaktarevič, Kranj:

"Med počitnicami uživam: družim se s sošolci, gledamo filme, hodimo v kino, kopamo se na bazenu ... Dopust še pride na vrsto, letos gremo z družino v Tunizijo."

Jarek Marciniak, Varšava:

"Dopust prvič preživljam v Sloveniji, saj je moja partnerka pred kratkim dobila delo v Kranju. Tu mi je zelo všeč, zato bom verjetno tudi jaz ostal pri vas in skušal najti službo."

Ines Hafnar, Kranj:

"Večkrat se grem kopat na bazen v Kranj ali Radovljico, upam, da bom šla še za kakšen dan na morje. Sicer pa sem zaključila srednjo šolo in iščem tudi počitniško delo, a se težko dobi."

Župan na romarski poti

Preddvorski župan Miran Zadnikar te dni premaguje znamenito romarsko pot Camino de Santiago. Prehoditi namerava skoraj osemsto kilometrov.

ANA HARTMAN

Preddvorski župan **Miran Zadnikar** te dni uresničuje svojo dolgoletno skrito željo - prehoditi romarsko pot Camino de Santiago oziroma t. i. Jakobovo pot, poimenovano po apostolu Jakobu, ki je pokopan v mestu Santiago de Compostela na zahodu Španije, kar je tudi končni cilj poti. Do Santiaga de Compostela vodi več poti, Zadnikar si je izbral med romarji najbolj priljubljeno Francosko pot, ki se začne v St. Jean Pied de Portu v Franciji. S popotniškim vodnikom jo je začel premagovati 15. julija, na cilj naj bi prišel sredi avgusta. Danes naj bi prispel v polmilijonsko mesto Leon, sicer pa je vsak dan prehodil od 25 do 38 kilometrov. Po dveh tednih je za njim 420 kilometrov oz. dobra polovica poti, čaka pa ga še približno 365 kilometrov.

Preddvorski župan Miran Zadnikar v Burgosu. Na cilj v Santiago de Compostela naj bi prispel sredi avgusta.

"Že kar nekaj let spremljam vtise romarjev, predvsem zadnje leto pa sem se tudi sam tako in drugače pripravljal in se odločal, ali naj uresničim svoje večletne sanje, da se tudi jaz pridružim množici popotnikov, ki se iz različnih nagibov odločajo za naporno enomesečno popotovanje. Za sabo puščam pomemben del življenja, zato se mi je zdelo modro, da se tudi jaz odpravim tja, kamor me je že nekaj časa vleklo srce," pravi Zadnikar.

A vsakodnevno premagovanje dolgih razdalj ni mačji kašelj. Po stotih prehojenih kilometrih si je pridelal prvi žulj, hitro so ga začele boleti mišice, še posebno za vratom, saj je nahrbtnik iz dneva v dan težji, na poti večkrat občuti tudi vročino ... Spoznal je številne romarje, celo Filipinca, upa pa, da mu bo uspelo dohiteti romarja iz Križev **Andreja Kavčiča**, ki, sodeč po knjigah gostov v prenočiščih, romarsko pot premaguje z nekajdnevno prednostjo. "Popotovanje je čudovito, kljub žuljem in na čase težkim korakom mi ni žal, da sem se odločil za ta podvig, seveda ob veliki moralni podpori družine in prijateljev," nam je še zaupal Zadnikar, ki vtise dnevno vpisuje v popotniški dnevnik na spletni strani http://sites.google.com/site/compostelamiran/, še posebej vesel pa je pozitivnih odzivov in spodbud na svojem popotniškem elektronskem naslovu iberznik@gmail.com.

KRANJ

Danes zadnji dan za doplačilo dohodnine

Zavezanci, ki so prejeli informativni izračun dohodnine z datumom odpreme 31. maj in morajo doplačati dohodnino, imajo za to čas samo še danes, 30. julija. Tistim, ki so pravočasno, do 30. junija, vložili ugovor zoper izračun, zneska ni treba poravnati, saj ugovor zadrži plačilo. Na 519.062 informativnih izračunov, kolikor jih je davčna uprava poslala v drugem svežnju, je bilo vloženih 43.881 ugovorov, od tega 69 odstotkov zaradi spreminjanja podatkov o vzdrževanih družinskih članih. Zavezanci, ki so plačali preveč dohodnine, so razliko prejeli na račun v sredo. Od vseh maja odposlanih informativnih izračunov dohodnine jih je bilo 36 odstotkov z doplačilom, dobrih 54 odstotkov z vračilom, drugi pa brez doplačila ali vračila. **C. Z.**

ŽIROVNICA

Prešernova koča na Stolu praznuje sto let

Jutri, v soboto, bodo na Malem Stolu zaznamovali stoletnico postavitve Prešernove koče. Kot je povedal predsednik Planinskega društva Javornik-Koroška Bela **Vinko Alič,** se bo praznovanje s kratkim kulturnim programom in mašo - to bosta darovala gvardijan **p. Silvin Kranjc** z Brezij in dekan **Franc Maček** - začelo ob enajsti uri. Pričakujejo množico planincev, ki se bodo proti Stolu podali iz različnih smeri, Alič pa svetuje vsem, naj na pot krenejo čim bolj zgodaj. Slovesnost pri koči bo ob vsakem vremenu. Ob obletnici koče - namenu so jo predali 31. julija 1910 - so izdali tudi knjigo Stol - mogočni sosed. **U. P.**

Mladoporočenci

Na Bledu so se 10. julija poročili: Matjaž Todorov in Bojana Milenković, Bartholomesus Cornelis Elferilng in Maja Petrović, Janez Praprotnik in Brigita Benedik, Luka Pretnar in Karolina Sračnjek, 17. julija Samir Terzić in Admira Dedić, Tobias Konrad Nänny in Milva Zupan, 24. julija pa Tomaž Jere in Jasna Piskar, Janko Blatnik in Veronika Brundula. **V Radovljici** sta se 10. julija poročila Drago Zalar in Jasmina Horvatinović, 24. julija pa Lojze Avsenik in Špela Vidic. **V Škofji Loki** sta se 24. julija poročila Stanko Marič in Mojca Grzetič. **V Kranju** sta se 21. julija poročila Sanel Muminović in Majda Alibabić, 24. julija pa **v Preddvoru** Borut Raztresen in Eva Debevc, **na Šmarjetni gori** Boštjan Poglajen in Teja Poje, **na Zgornji Beli** pa Robert Tavčar in Maja Prestor. Mladoporočencem čestitamo in jim podarjamo polletno naročnino na Gorenjski glas.

vremenska napoved

Napoved za Gorenjsko

Danes bo občasno deževalo. V soboto dopoldne bo oblačno, popoldne se bo zjasnilo. Topleje bo. V nedeljo bo jasno z jutranjo meglo in še topleje.

Agencija RS za okolje, Urad za meteorologijo

PETEK 12/17°C

SOBOTA 13/23°C
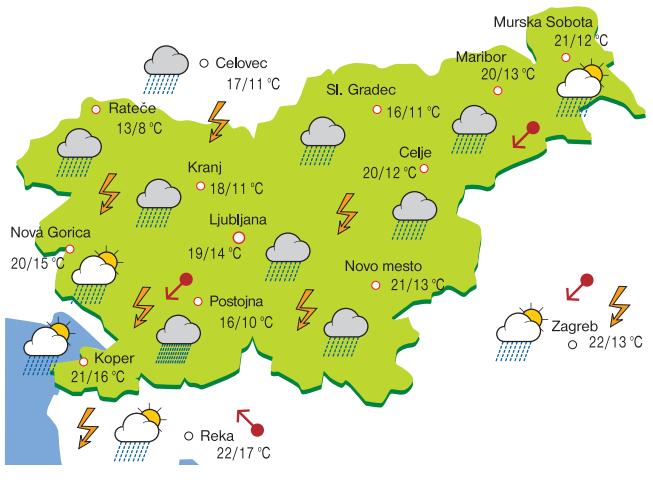
NEDELJA 11/26°C