63 let Gorenjski časnik od leta 1947
Prvi predhodnik tednik Gorenjec leta 1900

Gorenjski Glas

PETEK, 9. julija 2010

Leto LXIII, št. 54, cena **1,50 EUR**, 19 HRK | Odgovorna urednica: Marija Volčjak | Časopis izhaja ob torkih in ob petkih | info@g-glas.si | www.gorenjskiglas.si

Avtocesta končana šele čez leto

Medtem ko na Dolenjskem slavijo odprtje 'zadnjega odseka avtoceste v Sloveniji', bo na gorenjskem kraku prihodnji teden odprt priključek Naklo, vozniki pa se bodo še jezili ob 2,4-kilometrskem gradbišču Peračica-Podtabor.

Boštjan Bogataj

Kranj - Pretekli teden je bil z veliko medijske pozornosti odprt še zadnji odsek dolenjske avtoceste. A to, sedaj že nekdanje gradbišče ni zadnje, ki ovira promet in gospodarski razvoj v Sloveniji. "Čeprav se zadnji pogodbeni roki za dokončanje polovice avtoceste med Peračico in Podtaborom iztečejo konec avgusta 2011, si bo Dars skupaj z izvajalci prizadeval, da bi odsek predal prometu v že napovedanem ciljnem roku, to je konec junija 2011, še pred začetkom glavne turistične sezone," pojasnjujejo Marjan Koler z Darsa.

Ta mora na Gorenjskem še dokončati smerno vozišče proti Ljubljani na 2,4-kilometrskem odseku Peračica-Podtabor. Smerno vozišče proti Jesenicam, kjer sedaj promet poteka dvosmerno, je bilo predano prometu konec novembra 2007. "Gre za kratek, a z gradbenega vidika razmeroma zahteven odsek, saj ga sestavljajo kar štirje objekti: predor Ljubno ter viadukti Peračica, Ljubno in Lešnica v skupni dolžini približno 1,1 kilometra," pojasnjujejo na Darsu, medtem ko so gorenjski gospodarstveniki, zbrani v regionalnem razvojnem svetu, pred leti izračunali, da Gorenjska zaradi nezgrajene avtoceste (takrat je sicer šlo za več kilometrov) na mesec izgubi kar do milijona evrov na mesec!

"Nekaj škode zaradi nezgrajenega dela avtoceste ima celotna država, saj slaba volja, ki jo povzročajo zastoji, kvarijo vtis o deželi tako pri vstopu kot izstopu turistov," pravi Stevo Ščavničar.

17. stran

Avtocestni odsek Peračica-Podtabor bo zadnji zgrajeni avtocestni odsek v Sloveniji po nacionalnem avtocestnem programu. Dograjen bo čez leto dni. / Foto: Tina Dokl

Previdno v pasji vročini

Visoke poletne temperature imajo lahko številne neprijetne posledice za zdravje. Zlato pravilo je: nikoli ne puščajte nikogar v zaprtem, parkiranem avtomobilu.

Suzana P. Kovačič

Ljubljana - Visoke temperature pogosteje prizadenejo otroke do četrtega leta starosti, starejše od 65 let, kronično bolne, ki se zdravijo z določenimi zdravili, ljudi z duševnimi motnjami, s čezmerno telesno težo in tiste, ki opravljajo delo na prostem. "Daljše obdobje visokih temperatur lahko povzroči več različnih vročinskih stanj, ki se kažejo kot kožni izpuščaji, utrujenost, vročinski krči, motnje zavesti, vročinska izčrpanost in vročinska kap," je opozorila **Ana Hojs** z Inštituta za varovanje zdravja (IVZ).

3. stran

V vročini najbolj prija osvežitev v vodi. / Foto: Tina Dokl

Navijači pridejo kasneje

Marjana Ahačič

Lesce - Največ gostov naj bi prišlo na Šobec prav ta konec tedna, Nizozemci in Nemci so čakali na konec nogometne mrzlice. V kampu Šobec v Lescah se začenja visoka sezona, ki bo, če bo vreme lepo, trajala vsaj do sredine avgusta. "Maja smo imeli predvsem na račun kajakaških skupin precej boljši obisk kot v enakem obdobju lani, junija nekaj slabši, konce junija in prvi vikend v juliju pa se je število gostov skokovito povečevalo," je pojasnil upravnik kampa **Sašo Gašperin**, ki glede na pretekle sezone opaža tudi porast števila domačih gostov. A glavni gostje, kar okoli 75 odstotkov jih je, prihajajo iz Nemčije in Nizozemske. "In zato se nam pri zasedenosti kampa pozna tudi svetovno prvenstvo v nogometu," je povedal Gašperin. "Prav reprezentanci Nemčije in Nizozemske sta se prebili zelo visoko in iz pogovorov ob rezervacijah je mogoče razbrati, da bodo številni gostje, ki so se odločili počitnice preživeti pri nas, malo počakali in zaključek svetovnega prvenstva v miru pogledali doma. Tisti, ki so se vendarle odločili, da pridejo prej, pa se ob rezervacijah pogosto pozanimajo, ali imamo veliki ekran, na katerem bodo lahko spremljali dogajanje v Južni Afriki."

Na Šobcu, kjer imajo ob koncih tedna tudi veliko enodnevnih obiskovalcev - voda v bajerju ima trenutno okoli 20 stopinj - so tako optimistični z napovedmi. "Kot trenutno kažejo rezervacije in povpraševanja, je pred nami dobra glavna sezona," je optimističen Gašperin.

vsebina 54

AKTUALNO

V vročini zaščitite tudi živali

V vročih poletnih dneh je treba posebno pozornost posvetiti tudi domačim živalim, da imajo ves čas na razpolago dovolj sveže pitne vode ter zavetje pred soncem in vročino.

3

GG+

Ko si mlad, si naravno pogumen

Prof. dr. Danica Purg, vodja IEDC-Poslovne šole Bled in predsednica Združenja za razvoj managementa v Srednji in Vzhodni Evropi, je postala mednarodna dekanica leta 2010.

11

EKONOMIJA

Zbrali že pet tisoč pooblastil

Zbiranju zahtevkov za vračilo preplačane električne energije se je v Kranju priključil tudi sindikat. Do sedaj so po Sloveniji v zgolj nekaj dneh zbrali pet tisoč pooblastil, za vsa pa bodo vložili zahtevke za izplačila preplačane elektrike.

17

ZADNJA

Vrhunski inštrument za vrhunski talent

Mlada violistka Neža Papler iz Radovljice bo odslej lahko vadila in nastopala z vrhunskim inštrumentom, ki ji ga je podaril priznani izdelovalec violin, viol in čel iz Cremone Edgar Russ.

24

VREME

Prevladovalo bo sončno, tudi večinoma jasno vreme.

13/30°C

jutri: sončno

9 770352 066025

Kranj

Damijan Perne podprl Hermino Krt

Kranjski župan **Damijan Perne** je pred časom sporočil, da se ne bo potegoval za še en mandat na jesenskih volitvah, včeraj pa je povedal, da bo osebno podprl kandidatko za županjo Mestne občine Kranj **Hermino Krt.** "Je kandidatka, ki bo imela posluh za to, kar smo zastavili z mojo ekipo, in verjamem, da bo začete projekte peljala naprej. Njen pogled, njena vizija Kranja zelo sovpada s tem, kar sem v Kranju videl tudi sam. Pomembno je, da imamo v teh težkih gospodarskih časih župana, v tem primeru županjo, ki je v povezavi z gospodarstvom. Cenim tudi to, da je zelo dejavna na humanitarnem področju, med drugim v Zavodu Korak," je povedal Damijan Perne. **S. K.**

Kandidatka za županjo Hermina Krt in Damijan Perne sta si ogledala, kako potekajo dela v gradu Khislstein. / Foto: Tina Dokl

Rudno polje

V soboto 25. pohod borcev na Triglav

S slovesnostjo, na kateri bo slavnostna govornica ministrica za obrambo Ljubica Jelušič, se bo jutri, 10. julija, na biatlonskem stadionu na Rudnem polju na Pokljuki zaključil že 25. pohod borcev NOV, veteranov vojne za Slovenijo in slovenskih častnikov na Triglav. V kulturnem programu, ki se bo začel ob 13. uri, bodo nastopili orkester Slovenske vojske, partizanski pevski zbor in tenorist Klemen Torkar. V hotelu Špik bodo ob tej priložnosti odprli razstavo del, ki so nastala na 18. slikarsko-kiparskem taboru. Prireditev se bo z razvedrilnim programom, v katerem bo nastopil ansambel Gruden, začela ob 12. uri. **M. A.**

KOTIČEK ZA NAROČNIKE

Gre kdo poslušat Big band?

Koncert Godbe na dihala si bosta nocoj ogledala Blaž Roblek iz Preddvora in Valentina Bizjak iz Kranja. Oba sta odgovorila, da je najbolj znan komad Janija Kovačiča Delam kot zamorc ... Čestitamo!
Danes pa naročnikom zastavljamo novo vprašanje, če se želite potegovati za dvakrat po dve vstopnici za slavnostni koncert Big banda z gosti ob 50-letnici jazza na Bledu. Koncert bo v soboto, 17. julija, ob 20.30 v Festivalni dvorani na Bledu. Nagradno vprašanje pa se glasi: Katera pevka bo nastopila na koncertu? Odgovore z vašimi podatki nam pošljite najkasneje do torka, 13. julija, na elektronski naslov: malioglasi@g-glas.si (koticek namreč odhaja na dopust). Vabljeni k sodelovanju!

Premiera Streetdance

Tudi prvi plesni film v Sloveniji v 3D tehniki si lahko ogledate brezplačno, in to na Belvijevi premieri! Podelili bomo sedem parov vstopnic za premiero, ki bo v sredo, 14. julija, ob 20. uri v Planetu Tuš Kranj. Napišite, kateri ples vam je najbolj pri srcu, in nam odgovore skupaj z vašimi podatki (ime, priimek, kraj, telefonska številka) pošljite na malioglasi@g-glas.si. Pa pohitite! **Dina Kavčič**

Pomagali bomo Grčiji

Na izredni seji državnega zbora so sprejeli rebalans proračuna, višje trošarine in zakon o pomoči Grčiji.

Danica Zavrl Žlebir

Ljubljana - Na dvodnevnem izrednem zasedanju državnega zbora so se poslanci posvetili spremembi letošnjega proračuna, po katerem bo treba javno porabo znižati za šeststo milijonov evrov. Sprejeli so ga takšnega, kot ga je predlagala vlada. Pritrdili so tudi višjim trošarinam za elektriko, plin in cigarete, ki bodo začele veljati že od letošnjega avgusta naprej. Trošarina za cigarete bo 77 evrov in se bo zviševala do devetdeset evrov, kolikor naj bi dosegla oktobra 2012.

Državni zbor je sprejel tudi zakon, po katerem bo Slovenija najela za 388 milijonov evrov posojila za posojilo Grčiji v prihodnjih treh letih. Mehanizmi pomoči tej državi naj bi zagotovili stabilnost in zaupanje v evro kot regionalno in svetovno valuto, je dejal poslanec **Alojz Potočnik** (Zares) iz Kranja. Kljub temu je v imenu stranke opozoril, da si je Slovenija s tem nakopala velik javno-finančni dolg, zato je prav, da slovenska pomoč Grčiji ni brezpogojna. Vključuje naj varovalke s pogoji, višino pomoči, ceno, razdeljenostjo pomoči na tranše in odtegnitev pomoči, če Grčija ne bo pri svojem poslovanju zaostrila discipline. V opoziciji pa so pomoči Grčiji namenili veliko ostrih besed, češ da gre za reševanje finančnih špekulantov, da bi Grčijo kar kazalo izločiti iz evrskega območja in jo prepustiti bankrotu, saj je njena kriza rezultat izigravanja finančnih pravil. **Branko Grims** (SDS) iz Kranja je menil, da pomoč Grčiji ni zaradi kake velike ljubezni do te države, pač pa zato, ker imajo največje članice EU velike deleže v grških finančnih institucijah. Pravi še, da je slaba politika slovenske vlade, ki od lastnih državljanov zahteva, da zategujejo pasove za štiristo milijonov evrov, hkrati pa toliko denarja namenja Grčiji, kjer ljudje živijo bistveno bolje, z višjimi plačami, kjer dobijo še trinajsto, štirinajsto, petnajsto ... **Mateja Vraničar** s finančnega ministrstva pa je dejala, da so v Grčiji sedaj že zamrznili plače, regrese, božičnice in podobno.

Od višine se mu ne bo zvrtelo

"Imam izkušnje in voljo, da Kranj pripeljemo na boljšo in lepšo pot," je povedal Bojan Homan, kandidat SDS za župana Mestne občine Kranj s podporo SLS.

Suzana P. Kovačič

Kranj - Bojan Homan je kandidaturo za župana Mestne občine (MO) Kranj naznanil v prostoru, kjer se sklepajo življenjske "pogodbe", v poročni dvorani kranjske Mestne hiše, le da je Homan v sredo sklenil "politično pogodbo", saj je kandidat Slovenske demokratske stranke (SDS) s podporo Slovenske ljudske stranke (SLS). Predsednik Mestnega odbora (MO) SDS **Branko Grims** je povedal: "Županskemu mestu je tisto, ki naj bi združevalo. Občina Kranj premore veliko znanja, dobrih in sposobnih ljudi, da se usmerimo v smer razvoja." Skupni cilji SDS in SLS v občini so, povzeti na kratko: Kranj kot center Gorenjske, gradnja obvoznice in nov dovoz na avtocesto, univerza, parkirna mesta, cesta Breg-Mavčiče, poslovno podjetniška cona Hrastje in tehnološki park, nova čistilna naprava, odstranitev azbesta, skrb za mlade družine ter novi vrtci, urejeno in varno mesto ter podeželje, razvoj kmetijstva in kmečkega turizma, dobro sodelovanje s sosednjimi občinami. Bojan Homan je skupne cilje na novinarski konferenci podrobno predstavil, ker, kot je poudaril, je kandidat s programom. Poudaril je, da MO Kranj ni samo mesto Kranj, ampak občina s šestindvajsetimi krajevnimi skupnostmi. Predsednik MO SLS **Franci Rozman** je poudaril: "Bojana Homana poznam kot podžupana, kot človeka, ki dela korektno, ki si vzame čas za ljudi in je dober sogovornik." Kandidat za župana je dodal, da bo, ko bo župan, Franci Rozman podžupan za področje šolstva in športa.

Foto: Tina Dokl

Na predstavitvi kandidata za župana Bojana Homana je zapel Kranjski oktet. Ob njem sta Branko Grims in Franci Rozman.

Bojan Homan je bil rojen leta 1969. Po izobrazbi je komunalni inženir, pridobil je tudi naziv družinski mediator. Bil je poslanec v Državnem zboru RS, deluje v mestnem svetu, leta 2007 so ga imenovali za podžupana MO Kranj, kjer to funkcijo opravlja neprofesionalno. Je pobudnik tradicionalnega dobrodelnega koncerta za pomoč otrok z downovim sindromom, že od otroških let je dejaven na področju gasilstva, včasih je bil vrhunski alpinist. "Od višine se mu zato ne bo zvrtelo," je povzel Branko Grims.

Lahovnik iz stranke in ministrstva

Danica Zavrl Žlebir

Ljubljana - Ta teden je politično javnost razburila novica o izstopu gospodarskega ministra Mateja Lahovnika iz stranke Zares, v sredo zvečer pa je predsednika vlade Boruta Pahorja obvestil tudi o tem, da odstopa kot minister. Lahovnik, ki je bil med ustanovitelji te stranke, in njen predsednik Gregor Golobič sta se razhajala glede Golobičevega lastninskega deleža v podjetju Ultra in sodelovanja podjetja na razpisih države. Sredi tedna je v javnost prišlo tudi pismo, ki ga je Lahovnik naslovil na predsednika vlade, v katerem je problematiziral posle države s podjetjem Ultra in opozoril na konflikt interesov ministra Golobiča (s slednjim se je začela ukvarjati tudi Kosova protikoruipcijska komisija, ki je začela preiskovati presojo morebitnih kršitev zakona o integriteti in preprečevanju korupcije o primeru Golobič in Ultra). **Matej Lahovnik** je sicer svoj izstop iz stranke, kjer ni aktiven že celo leto, v začetku tedna pojasnil z željo, da bi se bolj posvetil svojemu ministrskemu delu. Predsedniku vlade je že tedaj ponudil svoj odstop, vendar je Pahor dejal, da je z njegovim delom zadovoljen in ga je zavrnil. V sredo zvečer pa je Lahovnik nepreklicno odstopil kot minister, češ: "Že naslednji dan si moral to vprašanje pustiti odprto, saj se je zaradi znanega strankarskega razmerja v koaliciji izkazalo, da se vendarle postavlja pod vprašaj utemeljenost mojega nadaljnjega dela v vladi s strani stranke Zares, pri čemer naj bi o tem poleg naju odločal svet te stranke in njen predsednik." Dodaja, da njegovo nadaljnje delo v vladi skupaj z ministrom za visoko šolstvo, ki je hkrati predsednik stranke Zares, ob vseh različnih pogledih, ki jih imata na problematiko, ni več mogoče. Predsedniku vlade predlaga, da še julija pošlje predlog o njegovi razrešitvi v državni zbor. O odhodu iz vlade pa sedaj razmišlja tudi druga Zaresova ministrica Irma Pavlinič Krebs.

V vročini zaščitite tudi živali

V vročih poletnih dneh je treba posebno pozornost posvetiti tudi domačim živalim.

Ana Hartman

Škofja Loka - V poletnih mesecih morajo biti lastniki še bolj pozorni na zaščito domačih živali pred škodljivimi učinki vročine. Poskrbeti morajo, da ima njihov ljubljenček ves čas na razpolago dovolj sveže pitne vode ter zavetje pred soncem in vročino. "Živali naj ne obremenjujejo po nepotrebnem s fizično aktivnostjo, če pa že, naj izbirajo jutranje ali večerne ure. Večkilometrski tek psička srednje velikosti ob kolesu sredi opoldneva je skrajno neprimerno ravnanje, a sem priča tudi takim 'podvigom'. Prav tako naj nikakor ne puščajo svojega ljubljenčka v zaprtem avtomobilu, niti za kratek čas," opozarja veterinar **Marko Novak** s Klinike Loka.

Foto: Tina Dokl

Naši kožuhasti prijatelji se veliko težje ohlajajo kot ljudje, zato jim ohladitev še kako prija.

Kot pojasnjuje, se naši kožuhasti prijatelji veliko težje ohlajajo kot ljudje, zato so toliko bolj izpostavljeni pregrevanju: "Psi kompenzirajo pregrevanje s sopenjem in potenjem prek blazinic. Drugje se ne potijo." Če ljubljenček težko diha, je obnemogel, ima pomodrele ali 'zažarjene' vidne sluznice in jezik, mu drhtijo mišice, ima močno povečano telesno temperaturo od 41 do 43 stopinj Celzija (merjeno rektalno), ga zanaša, je možno, da gre za resno pregrevanje živali. "V tem primeru naj ga prestavijo v hladno senco ali bolje v hladnejši prostor, ga hladijo z brisačami, namočenimi v mlačno vodo, nikoli z mrzlo ali celo ledeno vodo, in nemudoma pokličejo veterinarja," svetuje sogovornik. Na vročino so še posebej občutljive kratkogobčne in polarne pasme psov, debele živali, ki jih je, tako Novak, na žalost vedno več, ostarele živali s težavami srčno-žilnega sistema in obolenji dihal. "Mali glodavci in kunci ter ptice v kletkah, ki jih lastniki v lepem sončnem vremenu prestavijo na zrak, naj bodo vedno v senci in na mestu brez prepiha." Tistim, ki boste ljubljenčke vzeli na dopust, sogovornik svetuje, da med vožnjo delate pogoste postanke in imate vedno s seboj dovolj pitne vode, slabost živali na poti pa lahko preprečite s sredstvi, ki jih dobite pri veterinarjih.

Na ustrezno skrb za male živali v vročih dneh opozarja tudi Veterinarska uprava Republike Slovenije. Kot pojasnjujejo, je opustitev dejanj, ki zagotavljajo dobrobit živali, po zakonu o zaščiti živali prekršek, ki se kaznuje z globo od dvesto do štiristo evrov. Če je opustitev teh dejanj storjena naklepno in ima za posledico hujšo poškodbo ali dlje časa trajajoče ali ponavljajoče se trpljenje ali škodi zdravju živali, se šteje, da gre za mučenje živali, ki se kaznuje po kazenskem zakoniku. Za takšno dejanje je predvidena denarna kazen ali zapor do enega leta.

Sicer pa veterinar Marko Novak opaža, da se vsako leto v toplejših mesecih poveča število zapuščenih živali. Dogaja se celo, da se brezbrižni lastniki ljubljenčka pred odhodom na dopust preprosto znebijo.

Previdno v pasji vročini

1. stran

Naštela je dejavnike, ki pospešujejo nastanek vročinskih stanj: "To so dehidracija zaradi zmanjšanega vnosa tekočine ali zaradi bolezni, čezmerno uživanje alkohola, uporaba zdravil za odvajanje vode iz telesa (diuretiki), uporaba zdravil za zdravljenje kroničnih obolenj in pomirjevala iz skupine barbituratov. Dejavnik tveganja za vročinska stanja so tudi akutna obolenja, kot so driska, vročina, infekcije, kožne opekline in kronična obolenja, kot sta zvišan krvni pritisk in debelost." V primeru znakov vročinskih krčev, vročinske izčrpanosti ali vročinske kapi pokličite zdravniško pomoč, še posebej bodite pozorni na znake prizadetosti pri dojenčkih in majhnih otrocih, starejših ljudeh, duševno prizadetih, pri srčnih bolnikih in ljudeh s povišanim krvnim pritiskom.

Na Inštitutu za varovanje zdravja so pripravili priporočila, kako preprečiti zdravstvene težave ob visokih temperaturah. Pomembno je, da na dan spijete vsaj dva litra tekočine, naj bodo to ne prehladne brezalkoholne pijače, še najboljša je voda. "Stopnjo hidracije najbolje zaznamo z občutkom za žejo in s pogostostjo uriniranja; če gremo redko na vodo in je urin temnejši, je to dodaten znak, da je treba zaužiti več tekočine. Če pa vam je zdravnik omejil količino tekočine, ki jo smete zaužiti, ali če se zdravite z diuretiki, ga vprašajte, koliko tekočine smete zaužiti v vročem vremenu," je opozoril **Peter Otorepec** iz IVZ.

Prostore zračite zjutraj in zvečer, na ta čas naj bodo omejene tudi fizične aktivnosti. Zadržujte se v zaprtih, hlajenih prostorih. Doma se hladite s hladno prho ali hladno kopeljo. Oblecite se v lanena, bombažna, torej lahka in ohlapna oblačila svetlejših barv. Zaščitite se s sončnimi očali, pokrivalom za glavo ter s kremo z zaščitnim faktorjem. Bodite pozorni tudi na kakovost hrane, ki jo uživate. "V vročini se hrana hitreje pokvari, zato obstaja večja nevarnost zastrupitev. Hrano shranjujte v hladilniku. Pozorni bodite predvsem na mesne izdelke in izdelke, ki vsebujejo jajca ali mlečne beljakovine. Sadje in zelenjavo dobro umijte," je še povedal Otorepec.

Škofja Loka

Kdaj bo poljanska obvoznica?

Razmere na Spodnjem trgu so nevzdržne, opozarjajo tamkajšnji stanovalci. Kdaj se bo slednjič začela gradnja poljanske obvoznice, je na seji občinskega sveta vprašal **Janez Sušnik,** svetnik liste NIT. Že pred časom je bil izbran izvajalec za gradnjo predora pod Stenom, a se še vedno ni nič zgodilo, zato domačine skrbi, ali se bo v Škofji Loki ponovil primer Markovec. Župan **Igor Draksler** je povedal, da je bil izvajalec za gradnjo predora res že izbran, vendar sta se dve konkurenčni firmi, ki nista bili izbrani, pritožili, tako da je sedaj vsa stvar v rokah državne revizijske komisije. "Če bo ta ugotovila pravilnost izbire, se bodo dela nadaljevala, če pa bo dala prav pritožnikoma, se lahko zgodi Markovec," je dejal župan. **D. Ž.**

Pripravljeni so na vrhunec sezone

Žičničarji in hotelirji so za zdaj zadovoljni z obiskom, LTO je pripravila pester program poletnih prireditev.

Marjana Ahačič

Kranjska Gora - "Upamo na toplo poletje. Po podatkih hotelirjev število rezervacij še ni enako kot lani v tem času, zato bo verjetno težko doseči sezono, ki je bila rekordna v zadnjih dvajsetih letih: v juliju smo beležili 65, v avgustu pa kar 70 tisoč nočitev," je na nedavni novinarski konferenci povedala direktorica LTO Kranjska Gora **Mirjam Žerjav** in pojasnila, da goste v destinacijo privabljajo tudi s številnimi prireditvami. Tako so takoj po koncu šolskega leta za družine pripravili že 9. Kekčeve dneve in nadaljujejo izvajanje programa Poletje pod Vitrancem, v okviru katerega v Kranjski Gori nastopajo številni slovenski in tuji glasbeni izvajalci. Veliko je športnih prireditev po vsej občini pa tudi tradicionalnih, ki jih organizirajo domača turistična in druga društva. Posebej slovesen bo letos Ruski vikend, ki se bo začel s koncertom Slovenskega okteta v soboto, 24. julija. Žičničarji med poletnimi počitnicami ponujajo panoramske prevoze na Vitranc ter poletno sankališče in tobogan, novost letošnje sezone pa je otroški kolesarski park. "Poletna ponudba RTC Žičnice Kranjska Gora zdaj predstavlja sedem do deset odstotkov zimske realizacije, kar pomeni, da smo imeli lani 35 tisoč obiskovalcev. Naš cilj je, da se približamo številki petdeset tisoč," je povedala **Klavdija Gobmoc**, vodja trženja.

Kranjska Gora ima tradicionalno večje število tujih kot domačih gostov, čeprav tudi število slednjih raste, tako da trenutno iz Slovenije prihaja približno štirideset odstotkov vseh gostov. Med tujci je največ Britancev, sledijo Italijani, Nemci ter Srbi in Hrvati.

S sezono so za zdaj zadovoljni tudi v največji hotelirski družbi v občini, podjetju Hit Alpinea, kjer so v prvih petih mesecih letošnjega leta beležili kar za 21 odstotkov več nočitev kot lani v enakem obdobju, a so se za več kot 11 odstotkov tudi povečali stroški. Kot je dejal direktor **Miran Čurin**, si bodo prizadevali, da do konca leta veliko izgubo iz preteklih obdobij znižajo za polovico. Podobno je v hotelu Lek, kjer so bili zelo zadovoljni z zimski sezono in nekaj manj s pomladjo, veliko pa pričakujejo od poletja.

Gorenjski Glas

ODGOVORNA UREDNICA
Marija Volčjak

NAMESTNIKA ODGOVORNE UREDNICE
Cveto Zaplotnik, Danica Zavrl Žlebir

UREDNIŠTVO
NOVINARJI - UREDNIKI:
Boštjan Bogataj, Alenka Brun, Igor Kavčič, Suzana P. Kovačič, Urša Peternel, Mateja Rant, Stojan Saje, Vilma Stanovnik, Simon Šubic, Cveto Zaplotnik, Danica Zavrl Žlebir, Štefan Žargi;
stalni sodelavci:
Marjana Ahačič, Maja Bertoncelj, Matjaž Gregorič, Ana Hartman, Jože Košnjek, Milena Miklavčič, Miha Naglič, Jasna Paladin, Ana Volčjak

OBLIKOVNA ZASNOVA
Jernej Stritar, IlovarStritar d.o.o.

TEHNIČNI UREDNIK
Grega Flajnik

FOTOGRAFIJA
Tina Dokl, Gorazd Kavčič

LEKTORICA
Marjeta Vozlič

VODJA OGLASNEGA TRŽENJA
Mateja Žvižaj

GORENJSKI GLAS (ISSN 0352-6666) je registrirana blagovna in storitvena znamka pod št. 9771961 pri Uradu RS za intelektualno lastnino. Ustanovitelj in izdajatelj: Gorenjski glas, d.o.o., Kranj / Direktorica: Marija Volčjak / Naslov: Bleiweisova cesta 4, 4000 Kranj / Tel.: 04/201 42 00, fax: 04/201 42 13, e-pošta: info@g-glas.si; mali oglasi in osmrtnice: tel.: 04/201 42 47 / Delovni čas: ponedeljek, torek, četrtek in petek od 7. do 15. ure, sreda od 7. do 16. ure, sobote, nedelje in prazniki zaprto. / Gorenjski glas je poltednik, izhaja ob torkih in petkih, v nakladi 19.000 izvodov / Redne priloge: Moja Gorenjska, Letopis Gorenjska (enkrat letno), TV okno in osemnajst lokalnih prilog / Tisk: Druck Carinthia GmbH & CoKG, St. Veit/Glan (Št. Vid na Glini), Avstrija / Naročnina: tel.: 04/201 42 41 / Cena izvoda: 1,50 EUR, letna naročnina: 140,40 EUR; Redni plačniki imajo 10 % popusta, polletni 20% popusta, letni 25 % popusta; v cene je vračunan DDV po stopnji 8,5 %; naročnina se upošteva od tekoče številke časopisa do pisnega preklica, ki velja od začetka naslednjega obračunskega obdobja / Oglasne storitve: po ceniku; oglasno trženje: tel.: 04/ 201 42 48.

Bled

Pohod v Riklijev spomin

Okrog dvesto ljudi se je minulo nedeljo podalo na že tradicionalni Riklijev pohod na Stražo, ki so ga Zdravstveni dom Bled, blejska občina in Turizem Bled pripravili 12. leto po vrsti. "S tem pohodom želimo ohranjati spomin na začetnika zdravstvenega turizma na Bledu Arnolda Riklija, obenem pa spodbujamo zdrav način življenja in si krepimo zdravje," je razložil direktor blejskega zdravstvenega doma **Leopold Zonik.** Pohoda se je udeležilo tudi dvanajst članov Koronarnega društva Gorenjske. Na Stražo so se podali po Riklijevi fitnes stezi in na vrhu bosi telovadili v rosi. "Na letošnjem pohodu sta nas spremljali tudi sestri z Bleda, ki sta ves čas hodili bosi," je kot zanimivost navedel Zonik. Pri Riklijevi brunarici so si privoščili Riklijev zajtrk, ki ga je sestavljala črna kava, črn kruh in jogurt. Po spustu nazaj v dolino je sledil še vzpon na Ojstrico in Osojnico, nato pa so se v Zaki okrepčali z Riklijevim kosilom - zelenjavno juho, sadjem in vodo. Na koncu so zaplavali še v Blejskem jezeru. **M. R.**

Foto: J. Z.

Bled

Poletne prireditve na Blejskem gradu

Vsak torek in četrtek v juliju in avgustu bodo na Blejskem gradu znova popestrili s poletnimi prireditvami. Ob torkih ob 17. uri si bo tako mogoče ogledati srednjeveško upodobitev Cigani na Blejskem gradu, v okviru katere bodo predstavili zgodbo o graščakovem praznovanju, na katerega pridejo tudi cigani. Vedeževalka mu prerokuje, da bo na gradu kmalu slišati otroški jok. Ko se pojavi mlada ciganka z otrokom, ki naj bi bil graščakov vnuk, se vse obrne na glavo. Četrtki, prav tako ob 17. uri, pa bodo namenjeni baročni upodobitvi Povodnega moža. Pred prevzetno grofovo hčerjo, ki zavrača vse snubce, se znajde mladenič, ki ji je všeč in zapleše z njim. A mladenič je v resnici povodni mož, tako da zaljubljeni par pred očmi drugih plesalcev odpleše v valove. **M. R.**

"Saj kuža ne bo nič naredil ..."

Vodniki oziroma lastniki psov so lahko kaznovani že, če pes ni na povodcu, kaj šele če se pes potika po naselju brez nadzora, poudarja medobčinski inšpektor Gregor Jarkovič.

Urša Peternel

Jesenice - "Veliko lastnikov domačih živali, predvsem kužkov in mačk, se vede zelo neodgovorno do drugih prebivalcev in okolja. Veliko se jih niti ne zaveda, da že samo odvezan pes na dvorišču, za katerega lastnik trdi, da je priden, veliko ljudem, zlasti otrokom, povzroča nepotreben strah ob hoji mimo," pravi občinski inšpektor **Gregor Jarkovič** iz Medobčinskega inšpektorata in redarstva Jesenice. Ker so na Jesenicah inšpektorji in redarji opažali ogromno težav z neprivezanimi psi ter živalskimi iztrebki na javnih površinah, so v sodelovanju z Občino Jesenice pripravili nov odlok o javnem redu in miru, ki ureja tudi obveznosti lastnikov in vodnikov živali. Odlok, ki bo začel veljati 15. julija, med drugim določa, da bo v občini Jesenice prepovedano voditi živali na otroška in športna igrišča, javna kopališča, javne prireditve in v javne prostore. Na ta način želijo zaščititi občane, zlasti pa otroke pred morebitnimi nepredvidljivimi izpadi ali celo napadi živali. "Tovrstne prepovedi so konkretizirane kot prekrški ravno zaradi neodgovornih lastnikov psov," je poudaril Jarkovič. Lastniki oziroma vodniki bodo po novem tudi dolžni čistiti pasje iztrebke in zato imeti pri sebi ustrezen čistilni pribor. Kot pravi Jarkovič, so živalski iztrebki na javnih površinah velik problem. "Sploh če zjutraj na poti v službo ali šolo kje na pločniku nevede stopiš v svežo 'potico'. Grdo. Nihče nima rad iztrebkov doma na vrtu, zato jih tudi na javnih površinah in zelenicah ne potrebujemo. Živalske iztrebke je treba pospravljati za seboj. To pa seveda težko narediš, če nimaš pri sebi ustreznega pribora. Redarji bodo pri lastnikih in vodnikih psov nadzorovali posest pribora za čiščenje iztrebkov. Nadzorovali bodo tudi, če pospravljajo iztrebke za svojimi psi; v primeru nepravilnosti bodo najprej opozarjali, v nadaljevanju, ob ignoriranju opozoril pa vsekakor tudi kaznovali," je poudaril Jarkovič. Po novem bodo lastniki oziroma vodniki živali dolžni preprečevati tudi lajanje psa v stanovanjskih naseljih, zlasti v nočnem času. V odloku pa je tudi člen, ki govori o zapuščenih živalih. Za vse zapuščene živali bo poskrbelo zavetišče za živali, ko bodo ugotovili, kdo je lastnik, pa bo ta dolžan poravnati vse stroške, ki jih bo zavetišče imelo z oskrbo živali, prav tako pa bo dolžan plačati predpisano globo. Ta v tem primeru in tudi v vseh prej naštetih primerih znaša dvesto evrov.

Kot je ob tem še poudaril Gregor Jarkovič, slovenska nacionalna zakonodaja predpisuje, da skrbnik psa na javnem mestu mora zagotoviti fizično varstvo psa, tako da je pes ves čas na povodcu in obvladljiv. "To pomeni, da so vodniki oziroma lastniki psov lahko kaznovani že, če pes ni na povodcu, kaj šele če se pes potika po naselju brez nadzora," je še poudaril Jarkovič.

Pasji iztrebki na pločniku - na Jesenicah bo neodgovoren lastnik psa kaznovan z dvesto evri kazni, če jih ne bo pospravil ... Foto: Janez Pipan

Ljubelj

Odstranili bodo mejni prehod

Na Ljubelju bodo čez mesec dni začeli preurejati območje nekdanjega mejnega prehoda. Direkcija RS za ceste je na podlagi javnega razpisa za rušenje nadstrešnic in ureditev območja izbrala izvajalca podjetje Slemenšek, s katerim bo v teh dneh podpisala pogodbo. Izvajalec bo deset dni potem začel delati, predvidoma na začetku avgusta. "Dela bodo obsegala odstranitev objektov mejne kontrole, nadstrešnic, otokov in kontrolnih kabin ter novo prometno ureditev območja opuščenega mejnega prehoda. Predvidena je zamenjava dotrajane voziščne konstrukcije, ureditev odvodnjavanja in javne razsvetljave. Izvajalec bo uredil dodaten vozni pas za povezavo stare ljubeljske ceste in novega parkirišča za osebna vozila, na platoju bodo poleg ceste in priključkov urejena še parkirišča za osebna vozila in avtobuse," je pojasnila **Tina Bučić** iz službe za odnose z javnostjo na direkciji. Rok za dokončanje del je 75 dni. Vrednost investicije, ki jo bo v celoti financirala direkcija za ceste, znaša 366 tisoč evrov. **A. H.**

Vogar

Zlatorogova transverzala ponosa na Vogarju

Zlatorogova transverzala ponosa združuje sedem pohodov na sedem slovenskih hribov in minulo soboto so se pohodniki zbrali na Vogarju. Na ta dan je Vogar obiskalo kar 350 planincev, pri čemer so se prvi v častno knjigo vpisali že ob 9. uri. Za vsak vpis so organizatorji podarili sredstva lokalnemu planinskemu društvu za vzdrževanje planinskih poti. Na Vogarju so ob tej priložnosti namestili tudi tako imenovani Zlatorogov totem s planinskim bontonom, stiskalcem za pločevinke in vrečkami za odpadke. Skupaj so jih organizatorji natisnili kar sto tisoč, da bodo planinci z vseh planinskih postojank, ki so jih vključili v transverzalo ponosa, v njih odnesli odpadke s seboj v dolino. **M. R.**

Skupaj za Krice krace

Otroškemu kulturnemu centru Krice krace je Mestna občina Kranj namenila hišico z vrtom, zdaj jo morajo še urediti. Za opremo so že zbrali nekaj denarja s humanitarno prireditvijo in dražbo Kracka.

Suzana P. Kovačič,

Kranj - Krice krace ustvarjalci so dobili nov dom. Mestna občina Kranj jim je namenila hišico v središču Kranja, na Tomšičevi ulici, kjer je bil nekdaj Varstveno delovni center Sonček. "Imenitno hišico imamo in lep vrt tudi, vse pa bo treba še opremiti in urediti," je za Otroški kulturni center Krice krace povedala **Natalija Herlec**, predsednica Zveze ustvarjalnih društev Kranj. Doslej so delovali v manjšem prostoru na Glavnem trgu v Kranju, da pa bo otroški center na novi lokaciji lahko še bolj polno in ustvarjalno zaživel, so prejšnji četrtek organizirali humanitarno prireditev Skupaj za Krice krace. "Z vstopnino za odrasle smo zbrali 420 evrov, 660 evrov pa smo prejeli z licitacijo srebrnega Krackota, ki ga je donirala oblikovalka dragih kovin Doroteja Zupan Šubelj, kupila pa ga je pobudnica prireditve Hermina Krt. Sto evrov je bilo tudi že donacij na naš transakcijski račun," je dejala sogovornica.

Ajda je navdušila mlado občinstvo in tudi občinstvo, mlado po srcu ... Foto: Matic Zorman

Seznam potrebne opreme je kar dolg, nekaj so je že dobili, med drugim fotoaparat, računalnik, previjalno mizo za dojenčke, reflektorje za na vrt, staro kuhinjo za opremo čajne kuhinje. "Izkupiček od prireditve pa bo šel za gradnjo vrat za igralski izhod na oder in dva reflektorja v dvorani. V novih prostorih nam manjkajo še zunanja igrala za otroke, inštrumenti za otroške glasbene delavnice, projektor, kamera, kosilnica za vrt, raznovrstni stoli ... Pomagate nam lahko tudi tako, da nam podarite stvari, ki jih ne potrebujete več, nam pa bodo še kako prišle prav," je dejala Natalija Herlec.

Prireditev je povezoval Grega Murn, nastopili so Andrej Rozman - Roza, Bojan Bešter kot France Prešeren, Nežka Pretnar v vlogi priljubljene Pike Nogavičke, Boštjan Gorenc - Pižama, pevka Petra Polak, Ajda in zajček Bine, plesalec sodobnega plesa Beno Novak, likovnica Alja Kump in glasbenik Toni Pomberg. Vsi nastopajoči so se odrekli honorarju v korist Krice krace.

Natalijo smo še vprašali, kdo vse je povezan v Krice krace. "Smo ustvarjalci kulture za mlade in zelo mlade, združeni v Zvezo ustvarjalnih društev Kranj. Delimo si prostore za svoje delo in družno delujemo pri oblikovanju otroške kulture v Kranju. Svoje delovanje navzven smo poimenovali z blagovno znamko Krice krace," je razložila. Trenutno so člani druščine Lutkovno gledališče Tri, Lutke čez cesto, Kaličopkovo gledališče, Lutkovno gledališče Nebo, pravljičarka Tadeja Murn, likovnica Alja Kump, društvo Izvir, Kulturno društvo Qulenium, Kulturno društvo Netopir, Kranjski komedijanti, glasbenika Marko Završnik in Toni Pomberg. Kot je še poudarila sogovornica, so hiša odprtih vrat, zato medse vabijo tudi druge ustvarjalce.

Danes odprejo zdravstveni dom

Danica Zavrl Žlebir

Preddvor - Sedemsto osemdeset tisoč evrov vreden zdravstveni dom v Preddvoru bodo slovesno odprli danes, 9. julija, ob preddvorskem občinskem prazniku. Občina je zanj namenila 426 tisoč evrov, na razpisu ministrstva za zdravje so od države dobili 265 tisočakov, Osnovno zdravstvo Gorenjske in koncesionar sta z opremo prispevala še devetdeset tisočakov, je povedal župan **Miran Zadnikar.** Na začetku se je zapletalo zaradi lokacije, saj so razmišljali o tem, da bi bil zdravstveni dom v poslopju novega trgovskega centra, pozneje v opuščeni trgovini sredi Preddvora, nato v Valičevi vili. Glede slednje so že imeli idejne projekte, a je v novih prostorih želela imeti svoje prostore tudi lekarna, v Valičevi vili pa ne bi bilo prostora. Tako so se z lastnikom zemljišča na območju starega zdravstvenega doma dogovorili, da zgradi zdravstveni dom tam, kjer predvideva tudi gradnjo stanovanjskih dvojčkov. "Ko bo novi zdravstveni dom odprt, bo lastnik starega porušil in zgradil še tri stanovanjske dvojčke," pravi Zadnikar. "V zvezi z očitki, da smo zdravstveni dom najprej prodali in ga nato spet kupili nazaj, pa bi rad povedal, da smo bili le lastniki stavbe zdravstvenega doma, ne pa tudi zemljišča okoli njega. Tega je dobil vrnjenega denacionalizacijski upravičenec." V novem zdravstvenem domu bodo splošna in dve zobozdravstveni ambulanti, svoje prostore bo imela lekarna, imajo pa še okoli sedemdeset kvadratnih metrov velik prostor, ki so ga želeli nameniti sorodni dejavnosti, a za zdaj ostaja prazen. "Prej so se za najem zanimali nekateri fizioterapevti, odkar pa je ustavljeno podeljevanje koncesij, je zanimanje upadlo," pravi Miran Zadnikar.

Foto: Tina Dokl

Še zadnja dela pred odprtjem zdravstvenega doma.

Kranj

Malce drugače z avtom v staro mesto

Zaradi nadaljevanja obnove Gregorčičeve ulice v Kranju je začasno spremenjen režim vstopa in izstopa v staro mestno jedro z avtomobili. "Do predvidoma 20. avgusta bo izstop možen samo prek mostu čez Kokro na Poštni ulici. Do 2. avgusta bo prišlo tudi so spremembe vstopa v mesto na Maistrovem trgu, saj bomo zaporo premaknili na Gregorčičevo ulico za Globus. Ta sprememba bo trajna, saj bomo stebričke na Maistrovem trgu odstranili," je sporočil **Simon Naglič,** vodja Oddelka za razvoj in investicije pri Mestni občini Kranj. **S. K.**

Preddvor

Po preddvorskih gradovih

Ob prazniku občine Preddvor tamkajšnje turistično društvo že tradicionalno vabi na izlet okrog preddvorskih gradov. Letošnji izlet bo jutri, v soboto, 10. julija, ob 9. uri. Zbirno mesto bo pred cerkvijo v Preddvoru, v bližini prvega od štirih gradov, gradu Dvor. Sledil bo voden ogled gradov Hrib in Turn, kjer je na ogled spominska soba Josipine Turnograjske, nato se bodo iz Potoč povzpeli do razvalin Pustega gradu, izlet pa končali v poslovalnici Turističnega društva Preddvor. **D. Ž.**

Cerklje

Prva samostojna razstava Marije Štern

V galeriji prenovljene Petrovčeve hiše v Cerkljah je junija prvič samostojno razstavljala svoje slike in grafike **Marija Štern,** članica Društva likovnikov Cerklje in likovne šole Puhart. Prvega julija pa so v galeriji obnovljene Petrovčeve domačije odprli novo razstavo, in sicer fotografsko razstavo metuljev z naslovom Pisani živalski svet **Maje Petrovic-Gašpirc,** ki si jo je mogoče ogledati do konca meseca. **J. Ku.**

Namesto vrtca vsaj subvencija

Občinski svetniki so potrdili predlog pravilnika o subvencioniranju varstva otrok, ki niso vključeni v programe predšolskega varstva.

Danica Zavrl Žlebir

Škofja Loka - O možnosti, da bi otroci, ki ne dobijo varstva v škofjeloških vrtcih, dobili občinsko subvencijo, so svetniki v Škofji Loki že večkrat razpravljali. Tokrat pa so tudi sprejeli županov predlog pravilnika, ki ureja ta problem. V vrtce je namreč tudi letos močno povečan vpis in čeprav so lani odprli nov vrtec Biba za okoli 120 otrok, je prosilcev za mesto v vrtcih še vedno veliko. Gre zlasti za vrtčevska mesta za otroke prvega starostnega obdobja, torej od enega do treh let starosti. Pravilnik pa uvaja in ureja subvencija v višini sto evrov za vse otroke prvega starostnega obdobja, ki niso vključeni v javno varstvo. Gre za poseben socialni ukrep oz. korektiv, ki lahko ublaži stisko staršev in jim delno nadomesti stroške, ki jih imajo starši za "zasebno" varstvo otrok in hkrati zmanjša število zahtevkov za vključitev otrok v vrtčevske programe.

"Sofinanciranje bo omogočilo bolj izenačeno obravnavanje vseh otrok, saj so starši, ki so želeli vključiti otroka v vrtec, pa zanj niso dobili prostega mesta, v neenakem položaju v primerjavi s tistimi, ki so prosto mesto dobili," meni župan **Igor Draksler. Matej Lutar** (SDS) je na seji občinskega sveta predlagal nekaj dopolnil pravilnika, z enim od njih bi se denimo pravica do subvencije razširila tudi na otroke drugega starostnega obdobja. Svetniki so dopolnila zavrnili, saj so očitno prisluhnili županovemu argumentu, da je kritično le varstvo najmlajših otrok, za drugo starostno obdobje pa da je mogoče s smiselno razporeditvijo med vrtci ta problem rešiti. **Andrej Novak** (Zares) je opozoril, da predlagani pravilnik ne rešuje problema otroškega varstva v občini, iz proračuna pa jemlje veliko denarja. Te težave bi rešila gradnja še enega vrtca. Občina Škofja Loka gradnjo v bližnji prihodnosti načrtuje na območju vojašnice. S pridobitvijo dodatnih zmogljivosti v novem vrtcu v vojašnici bo dovolj prostih mest za vse tiste otroke, ki potrebujejo vrtčevsko varstvo, in bo s tem odpadla potreba po dodatnem subvencioniranju. Na občinskem svetu so tokrat v prvi obravnavi sprejeli predlog odloka o občinskem podrobnem prostorskem načrtu Vzhodni del nekdanje vojašnice, kjer je predvidena tudi gradnja vrtca. Kot sporočajo z občine, so sedaj izpolnjeni vsi formalno-pravni pogoji za neodplačen prenos zemljišča, potrebnega za gradnjo novega vrtca z države na občino Škofja Loka.

Škofja Loka

Novi člani nadzornega odbora

Občinski svet v Škofji Loki je na zadnji seji odločil o treh novih kandidatih za nadzorni odbor. Komisija za mandatna vprašanja, volitve in imenovanja je predlagala štiri. Občinski svetniki so zato predlagali, da o vsakem od kandidatov glasujejo tajno. Tako so tudi naredili in največje število glasov dodelili **Tini Šinkovec**, **Mitji Penku** in **Anici Frelih**. **D. Ž.**

KOMPAS HOTELI BLED, D. D.
Cankarjeva c. 2, Bled

Objavlja več prostih delovnih mest:

KUHARJI (M/Ž)

Od kandidatov pričakujemo:
- dokončano srednjo šolo, smer kuhar,
- obvladovanje dela v skupini,
- urejenost.

Zaželene so izkušnje.

NATAKARJI (M/Ž)

Od kandidatov pričakujemo:
- obvladovanje dela v skupini,
- komunikativnost in urejenost,
- znanje tujih jezikov,
- veselje do dela s strankami.

Delovno razmerje bomo sklenili za določen čas z možnostjo zaposlitve za nedoločen čas.

Pisne vloge pošljite v roku 8 dni po objavi na naslov: Kompas hoteli Bled, d. d., Cankarjeva c. 2, 4260 Bled.

Zaznamovali pol stoletja rudarjenja

Čeprav na rudarjenje v Žirovskem Vrhu spominja le še spominska plošča pred nekdanjim vhodom v jamo, nekdanji rudarji še vedno praznujejo svoj dan.

Boštjan Bogataj

Gorenja vas, Todraž - "Zadnja leta v začetku julija vedno pripravimo proslavo ob dnevu rudarjev, čeprav rudarjev v Žirovskem Vrhu ni več," nam je povedal Peter Dolenc, direktor Rudnika Žirovski Vrh v zapiranju, kjer naj bi še letos dokončali vsa zapiralna dela po predvidenem programu. Letošnje praznovanje je minilo v znamenju 50-letnice rudarjenja v tem delu Gorenjske, saj so se leta 1960 začele prve raziskave na območju Žirovskega Vrha.

Fotografska razstava o 50-letni zgodovini rudarjenja v Žirovskem Vrhu bo v Galeriji Krvina odprta le še nekaj dni. / Foto: Denis Bozovičar

Kljub častitljivi obletnici rudarjev pa je bila rudniška pot v Poljanski dolini kratka. Po vojni je država gozdarjem naročila, da so v Žirovskem Vrhu z merilnimi inštrumenti iskali - niti sami niso vedeli kaj - žal pa jih danes tudi ni veliko med živimi, a so očitno našli uranovo rudo. "Pred pol stoletja so se začele raziskave z vrtanjem in manjši izkopi, še kar nekaj let pa je trajalo, da je padla odločitev za odprtje rudnika urana," pojasnjuje sedanji direktor Dolenc. Odločitev je bila sprejeta leta 1976, od leta 1982 do 1984 so gradili objekte v notranjosti hriba in v Todražu, nato so leto dni poskusno obratovali, leta 1990 pa je prva slovenska vlada sprejela odločitev o takojšnjem prenehanju proizvodnje.

V dobrih petih letih so rudarji proizvedli 452 ton rumene pogače, proizvodnja pa se je iz leta v leto povečevala, po desetletju stagniranja (leta 2000), pa so bila na vrsti sanacijska in zapiralna dela. "Glavna dela so v glavnem zaključena, ostaja pa monitoring in ureditev potrebne dokumentacije. Žal ostaja nerešen tudi problem drsenja podlage odlagališča Boršt, kjer bodo potrebna dodatna dela in dodatni stroški," napoveduje Peter Dolenc. V Rudniku Žirovski Vrh v zapiranju je danes še osem zaposlenih, od tega tudi dva nekdanja rudarja, ki pa danes opravljata druga dela. Podzemna dela so se namreč zaključila že leta 2006.

Zato pa sta oba lahko skupaj z nekdanjimi kolegi in prijatelji rudnika na dan rudarjev obujala spomine v Galeriji Krvina. Zapel jim je Moški pevski zbor Alpina Žiri, sodelavec Jože Rojc pa prebral tri kratke zgodbe o rudarjih, ki so v začetku 80. let prejšnjega stoletja z različnimi ozadji prišli na delo v Gorenjo vas. In ostali. Svoje videnje je s pesmijo iz lastne knjige Rekli so: Tu se bo kopal uran predstavila tudi najbližja soseda rudnika Cilka Štucin. Ob tej priložnosti so rudarji pripravili tudi razstavo fotografij, ki prikazuje zgodovino rudarjenja v Žirovskem Vrhu, ob tem pa izdali tudi priložnostno znamko. Zadnji skok čez kožo, krst novih rudarjev, so v Žirovskem Vrhu opravili že pred več kot desetimi leti.

Vrtcev ne bo dovolj za vse

Starši v kamniške vrtce zavrnjenih otrok so nezadovoljni z delom občine, zato napovedujejo ukrepe. Občina bo do jeseni zagotovila 260 novih mest, kar pa ne bo dovolj.

Jasna Paladin

Kamnik - V kamniški občini je že nekaj časa jasno, da je bilo na razpisu za sprejem v vrtec neuspešnih kar 480 otrok, in bolj ko se bliža september, ko bodo starši potrebovali varstvo, bolj so ti obupani in nezadovoljni z delom občine.

Člani Civilne iniciative staršev v kamniške vrtce zavrnjenih otrok so na neformalni sestanek povabili vse starše s podobnimi težavami in jim predstavili dosedanje delo in možnosti, ki jih imajo. "Županu in njegovim sodelavcem preprosto ne zaupamo več, saj kljub nenehnim obljubam ni videti, da gre njihovo delo v pravo smer. Župana podpira tudi večina svetnikov, saj se občinski svet ni želel zavezati, da bodo rešitve poiskali do septembra. Žal nam je, a kot kaže, moramo staršem sporočiti, naj na vrtec do jeseni ne upajo več, saj bo uspeh desetletja, če bodo nova mesta zagotovljena do leta 2011," je povedal vodja civilne iniciative **Miha Pregl**. Razočarani so ugotovili, da se občina na njihova pisma ne odziva, zato rešitev vidijo v kazenski ovadbi zoper župana, mirnih demonstracijah, zbiranju podpisov za občinski referendum ali celo o izredni razrešitvi župana in občinskega sveta, kar jim omogoča zakonodaja.

In medtem ko se obupani starši obračajo na medije, na občini zagotavljajo, da delajo vse, da bodo problematiko predšolskega varstva čim prej rešili. Kot je sporočila vodja oddelka za družbene dejavnosti **Liljana Juhart Mastikosa**, je občina objavila razpis za 15-oddelčni koncesijski vrtec, prijave pa bodo zbirali do 15. septembra. Za vrtec, ki bo zgrajen na Perovem ob Kamniški Bistrici, so že prejeli gradbeno dovoljenje. Koncesijski vrtec bo predvidoma dokončan jeseni, v njem pa bo prostora za 180 otrok. Nadaljujejo se tudi aktivnosti za ureditev petih oddelkov v prizidku k OŠ 27. julija, kjer bo prostora za osemdeset otrok. "Občina je objavila namero za ustanovitev stavbne pravice, na razpisu pa je bilo izbrano podjetje Jelovica hiše, d. o. o., ki bo zgradilo nizkoenergetski vrtec kot prizidek k obstoječi šoli," je še povedala Juhartova in dodala, da bo občina objavila tudi poziv za oddajo prostorov za namen izvajanja programa predšolske vzgoje.

Novo gasilsko vozilo za jubilej

Janez Kuhar

Šenturška Gora - Prostovoljno gasilsko društvo Šenturška Gora je minulo soboto ob 20-letnici delovanja slovesno prevzelo novo gasilsko vozilo z vodo Iveco Daily 4x4, ki na intervencijo pripelje sedemčlansko posadko, vodo in drugo tehnično opremo za gašenje in reševanje, ima pa tudi vse potrebno za interveniranje na slabše dostopnih terenih. Predsednik društva **Stanislav Jerič** se je ob tej priložnosti zahvalil vsem za pomoč pri nakupu novega gasilskega vozila, ki je zamenjalo odslužено, 22 let staro vozilo. Novo vozilo je z vso opremo stalo 120 tisoč evrov, od tega je sedemdeset odstotkov denarja prispevala občina Cerklje, preostali denar pa domačini s prispevki in sponzorji. Župan občine Cerklje **Franc Čebulj**, skupaj z **Brankom Žiberno** tudi boter vozila, je poudaril, da so bili šenturški gasilci vedno pripravljeni priskočiti bližnjemu na pomoč ob vsaki nesreči, požarih ali drugih naravnih ujmah. Predsednik Gasilske zveze Cerklje **Jože Žlebir** pa je še posebej pohvalil delo z gasilskim podmladkom.

Iz Norveške prišla tudi Katja

Gorenjska triperesna smučarsko-tekaška deteljica Vesna Fabjan, Katja Višnar in Barbara Jezeršek končuje tritedenske priprave na Rogli.

Maja Bertoncelj

Kranj - V začetku maja so priprave na sezono začeli smučarski tekači. Članska ekipa je z izjemo Petre Majdič do jutri na tritedenskih pripravah na Rogli, ki so v sklopu raziskav višinskega treninga. Tam so tudi Gorenjke Vesna Fabjan, Katja Višnar in Barbara Jezeršek.

"Že kar nekaj časa sem v polnem treningu. Imela sem nekaj težav z boleznijo. V maju sem en teden treninga izpustila zaradi angine, zbolela pa sem tudi pred odhodom na Roglo, tako da mi je šel še en teden treninga. Upam, da sem bonus bolezni za letos izkoristila in da ne bo več težav," je povedala Besničanka **Vesna Fabjan** in dodala nekaj besed o poteku priprav po Rogli: "Sledil bo še teden obsežnega treninga, potem pa teden regeneracije, v katerem pa zame ne bo veliko počitka. Skušala bom nadoknaditi trening, ki sem ga morala izpustiti zaradi bolezni." Pretekli teden se je dekletom na Rogli pridružila tudi Katja Višnar. Blejka se je vrnila iz Norveške, kjer se je pripravljala s fantom, norveškim smučarskim tekačem Olajem Vignom Hatestadom. "Na Norveškem sem bila dva tedna. Za to poletje imam v načrtu iti še enkrat. Klima mi tam bolj ustreza, saj ni tako vroče, kot je v Sloveniji. S fantom trenirava skupaj. Jaz imam svoj program, on pa je sam svoj trener. Skušava narediti tako, da je dobro za oba. Drug drugemu pomagava z nasveti," pojasnjuje **Katja Višnar**, ki je izrazita sprinterka. Z dobrimi rezultati na razdalji je lani presenetila Barbara Jezeršek in svoj najboljši tek pokazala prav na olimpijskih igrah, kar ji je dalo še dodatnega zagona in motivacije. "Ta rezultat pomeni, da nekaj je v meni. Na novo sezono se bom skušala čim bolje pripraviti," pravi Kranjčanka **Barbara Jezeršek**, ki veliko treningov doma opravi s Fabjanovo - na rolkah po Besniški dolini: "Fino je, da imaš nekoga za trening, da ni monotono, dolgočasno. Večinoma greva do Nemilj. Besniška dolina je tudi meni zelo domača."

Katja Višnar, Vesna Fabjan in Barbara Jezeršek bodo še do jutri na skupnih pripravah na Rogli.

Kolesarji pred evropskim prvenstvom

Prihodnji teden bo v Turčiji potekalo evropsko prvenstvo v cestnem kolesarstvu. Slovenska reprezentanca ima visoka pričakovanja, vidno vlogo v njej pa bodo imeli kolesarji Save.

Maja Bertoncelj

Kranj - Slovenski kolesarji, ki bodo nastopili na evropskem prvenstvu, ki se bo v četrtek, 15. julija, začelo v Ankari v Turčiji, imajo v teh dneh še zadnje priprave na domačih cestah. Na prvenstvo potujejo v ponedeljek, vodja odprave pa je Tomaž Poljanec. Kot prvi bodo v četrtek na kronometru nastopili mladinci, v petek imajo kronometer člani do 23 let, v soboto in nedeljo pa bosta še obe cestni dirki.

Reprezentanca do 23 let še ni dokončno znana. Selektor Martin Hvastija se bo o sedmem potniku med Savčanom Markom Džamastagičem in kolesarjem Radenske Zheroquadro Klemenom Štimulakom odločil po nedeljski dirki v Italiji. V ekipi pa je zagotovo Blaž Furdi, ki je tako v dresu Save kot tudi reprezentance v letošnji sezoni dosegel že kar nekaj odličnih rezultatov. Na evropsko prvenstvo odhaja z velikimi pričakovanji. "Trasa ni zahtevna, je pa na dirki do 23 let veliko taktiziranja. Imamo dobro ekipo, tako smo lahko v igri ob različnih razpletih dirke. Mislim, da je kar veliko možnosti, da se bo končalo s sprintom. Moj osebni cilj je uvrstitev med najboljših pet. Po dirki Po Sloveniji mi je še ostalo nekaj dinamita v nogah in upam, da bo tako tudi na startu," je povedal **Blaž Furdi.** V ekipi mlajših članov bo tudi Kranjčan Luka Mezgec, sicer kolesar Radenske.

Selektor mladinske reprezentance, ki prav tako šteje sedem kolesarjev, je Marko Polanc. V Turčijo gredo kar štirje Savčani: Blaž Bogataj, Jan Polanc (nastopil bo tudi v vožnji na čas), Nejc Bešter in Tim Mikelj. "Proga ni preveč zahtevna, je pa s 150 km za mladince kar dolga. Računamo na sprint, v katerem ima največje možnosti Bogataj, ki je odlično pripravljen in sposoben odsprintati celo skupino," je dejal **Marko Polanc.** Kapetan bo torej Škofjeločan **Blaž Bogataj**, ki upa, da ga bo na dirki spremljala tudi prepotrebna sreča: "Sem v življenjski formi. Še nikoli doslej nisem bil tako dobro pripravljen. Trening sem podredil v ta del sezone, v katerem je najprej evropsko, avgusta pa še svetovno prvenstvo. To bo moj prvi nastop na evropskem prvenstvu, smo pa že na tekmah za svetovni pokal pokazali, da smo zraven. Na eni sem tudi zmagal. Računam na uvrstitev med pet, je pa seveda sprint loterija."

Selektor mladinske reprezentance Marko Polanc (levo), mladinci Blaž Bogataj, Nejc Bešter, Jan Polanc, Tim Mikelj in Blaž Furdi, ki bo eden izmed adutov na dirki mlajših članov.

Pripravljalni turnir za Litvo

Maja Bertoncelj

Slovenska košarkarska mladinska moška reprezentanca (U18) se pripravlja na evropsko prvenstvo divizije A, ki bo od 22. julija naprej potekalo v Vilni v Litvi. Izbranci selektorja Aleksandra Sekulića bodo od danes do nedelje igrali v dvorani Poden v Škofji Loki na turnirju, katerega organizatorja sta Košarkarski klub Škofja Loka in Košarkarska zveza Slovenije. Poleg slovenske bodo nastopile še reprezentance Nemčije, Izraela in Črne gore.

Prva tekma bo danes, 9. julija, z začetkom ob 17. uri, ko se bosta pomerili reprezentanci Nemčije in Črne gore. Ob 19.15 bo Slovenija uvodno tekmo na turnirju odigrala z Izraelom, še pred tem pa bo slovesno odprtje turnirja. Jutri bo z začetkom ob 17. uri tekma Črne gore in Izraela, ob 19.15 pa Slovenije in Nemčije. Turnir se bo zaključil z dvema tekmama v nedeljo. Najprej bosta ob 17. uri na parket stopili ekipi Izraela in Nemčije, ob 19.15 pa še Slovenije in Črne gore.

Slovenska reprezentanca bo na evropsko prvenstvo odpotovala 20. julija, pred tem pa jih čaka še zadnji turnir v sklopu priprav, ki ga bodo odigrali na Poljskem. V Litvi bodo skušali popraviti vtis z lanskega prvenstva, ki so ga končali na 12. mestu.

Na Soriško planino za Zlato čipko

Športno društvo Kamikaze je organizator 12. kolesarske dirke za Zlato čipko, ki bo potekala jutri, 10. julija, s startom ob 10. uri pred restavracijo Lušina v Železnikih. Kolesarje do vrha na Soriški planini čaka 22 km vožnje. Zaradi popravila ceste med Podroštom in Sorico je trasa na tem delu spremenjena. Ob 10.10 bo start kolesarjenja do planinskega doma na Petrovem Brdu. Pred razglasitvijo rezultatov pa bo predvidoma ob 13. uri še tekma za osebe s posebnimi potrebami. **M. B.**

Na Bledu jutri Nočna 10ka

Društvo vitezi dobrega teka z Bleda pripravljajo tekaško prireditev Nočna 10ka 2010, ki bo potekala jutri, 10. julija, ko se bo več kot dva tisoč tekačev podalo na nočni tek okoli Blejskega jezera. Vrhunec bo ob 22. uri, ko bo start teka na 10 km (krog in pol okoli jezera). Za začetnike in slabše pripravljene bo na voljo rekreativni tek (1,2 km), poskrbljeno pa bo tudi za najmlajše z otroškim tekom (400 in 800 m). Prireditev se bo začela že v popoldanskih urah z zabavnim programom in pestro kulinarično ponudbo. Lanske prireditve se je udeležilo več kot 1500 udeležencev, letos pa je rekordnih 2010 mest že dolgo zapolnjenih. Udeležbo je napovedalo tudi več znanih imen s področja športa, estrade in politike. Prireditev bo potekala v Veslaškem centru - v Mali Zaki na Bledu, zaključila pa se bo ob 2. uri zjutraj. **Program Nočne 10ke:** otroški tek na 400 in 800 m ob 20. uri, rekreativni tek na 1200 m ob 21. uri, otroško varstvo z animacijami in delavnicami od 19. ure, predstavitvene stojnice s športno opremo, prehrano in pripomočki od 17. ure, delitev startnih številk in vrečk od 17. ure, gostinska ponudba od 17. ure, nastop glasbene skupine v živo od 19. ure, spremljanje vseh tekov in navijanje na prireditvenem prostoru od 20. ure, podelitev priznanj in nagrad ob 24. uri, zabava za vse udeležence s kremnimi rezinami ob 23. uri.**M. B.**

NESREČE

Britof

V križišče skozi rdečo

V semaforiziranem križišču v Britofu se je v ponedeljek ob 11.30 zgodila huda prometna nesreča. 29-letni voznik tovornega vozila iz Hotavelj je vozil iz smeri Predoselj proti Britofu. Zaradi neprilagojene hitrosti se ni mogel ustaviti pred križiščem, čeprav je na semaforju že gorela rdeča luč. Z vozilom je zapeljal v križišče, pri tem pa trčil v 33-letnega voznika domačina, ki se je na motorju pravilno pripeljal iz smeri Visokega. Motorist je padel po vozišču in obležal s hudimi ranami, zato so ga reševalci takoj odpeljali v Klinični center Ljubljana, kjer je ostal na zdravljenju. Kraj prometne nesreče si je ogledala dežurna preiskovalna sodnica. Zoper 29-letnega voznika tovornega vozila sledi kazenska ovadba, so sporočili s Policijske uprave Kranj.

Lancovo

Trk kolesarjev

V sredo okoli 11.30 sta na regionalni cesti v Lancovem trčila kolesarja. 67-letni kolesar z območja Škofje Loke je kolesaril po regionalni cesti iz smeri Lancovega proti Radovljici. Za njim je v isti smeri peljala 58-letna kolesarka. Ko je kolesar pripeljal v bližino odcepa do stranske ceste na levi strani, je zmanjšal hitrost vozila, z roko nakazal svojo namero in pričel zavijati na stransko pot. Kolesarka, ki je vozila za njim, se zaradi vožnje z neprilagojeno hitrostjo ni mogla ustaviti ali se izogniti, zato je trčila vanj, pri čemer sta oba padla. Na kraju so obema pomagali reševalci iz Zdravstvenega doma Radovljica, nato pa so kolesarko zaradi hudih ran s helikopterjem odpeljali na zdravljenje v Klinični center v Ljubljano. Povzročiteljici bodo policisti izdali plačilni nalog.

Jezersko

Motorista presenetil kamen na cesti

V nesreči na regionalni cesti v Spodnjem Jezerskem se je v sredo nekaj po 15. uri huje ranil sopotnik na motorju. 27-letni Ljubljančan je vozil motorno kolo iz smeri Kokre proti Zgornjem Jezerskem. V Spodnjem Jezerskem se zaradi neprilagojene hitrosti ni mogel izogniti večjemu kamnu, ki je ležal na cesti. Z desnim delom motornega kolesa je zato trčil vanj, nakar je zapeljal na travnato površino ob cesti, kjer je 32-letni sopotnik iz Kamnika padel z motorja in obležal hudo ranjen. Na kraju nesreče je ponesrečencu pomagala reševalna ekipa Zdravstvenega doma Kranj, nato pa so ga odpeljali v Klinični center Ljubljana, kjer je ostal na zdravljenju. V postopku so policisti ugotovili, da je voznik večkratni kršitelj cestnoprometnih predpisov, zato so mu motor začasno zasegli, zoper njega pa bodo napisali kazensko ovadbo.

Kranj

Zadela je peško

V ponedeljek kmalu po 9. uri se je na Cesti Staneta Žagarja v Kranju zgodila prometna nesreča zaradi nepravilnega prečkanja vozišča dveh pešcev in neprilagojene hitrosti voznice osebnega avtomobila. Zakonca iz Kranja, stara 76 in 77 let, sta v trgovskem centru na Primskovem želela prečkati vozišče, ki poteka med poslopji trgovskih hiš. Za prečkanje sta se odločila na delu, kjer ni označenega prehoda za pešce. Tedaj je z njune desne strani pripeljala 68-letna voznica osebnega avtomobila iz Ljubnega, ki se zaradi neprilagojene hitrosti ni mogla ustaviti, zato je z avtomobilom zadela 77-letno peško. Zaradi hudih ran so jo reševalci odpeljali v ljubljanski klinični center, kjer je ostala na zdravljenju. Pešcema bodo policisti izdali plačilni nalog, za voznico pa napisali kazensko ovadbo. **S. Š.**

Izsledili domnevna roparja

Aprilskega ropa zasebne lekarne v Škofji Loki sta osumljena mladeniča iz Škofje Loke in okolice.

Simon Šubic

Škofja Loka - Kriminalisti Sektorja kriminalistične policije Policijske uprave Kranj so letos kar precej obremenjeni s preiskavo številnih ropov in drznih vlomov v trgovske centre in le redke so doslej že preiskali. No, pri preiskavi ropa, ki se je 21. aprila zgodil v zasebni lekarni na Spodnjem trgu v Škofji Loki, so bili vendar uspešni. Na podlagi dokazov, pridobljenih z ogledom kraja kaznivega dejanja in zavarovanjem sledi, so namreč storitve kaznivega dejanja ropa osumili sedemnajst- in osemnajstletna Škofjeločana.

"V preiskavi kaznivega dejanja je bilo potrjeno, da sta navedenega dne zamaskirana in oborožena s pištolo v lekarni uslužbenko nasilno zadržala v objektu ter iz blagajniškega predala vzela vso gotovino, okoli tristo evrov. Pri preiskavi so kriminalisti zasegli oblačila, maskirne kape, del odtujenega denarja in pištolo, s katero sta dejanje izvršila, za katero pa je bilo ugotovljeno, da ni prava," je pojasnil Andrej Zakrajšek, tiskovni predstavnik Policijske uprave Kranj. Roparja bi najbrž tedaj odnesla še več denarja, če ju ne bi presenetila stranka, ki je tedaj vstopila v lekarno.

Oba osumljena bodo policista kazensko ovadili za kaznivo dejanje ropa, za kar je zagrožena zaporna kazen od treh do petnajstih let zapora.

Policisti so takoj po ropu zasebne lekarne v Škofji Loki postavili hišne blokade, a storilcev niso ujeli. Na sled so osumljencema prišli šele na podlagi zbranih dokazov. / Foto: arhiv GG

Planinca omahnila v globino

Letos je po podatkih Gorske reševalne zveze Slovenije v slovenskih gorah umrlo že sedemnajst gornikov, lani v vsem letu 24.

Simon Šubic

Ukanc, Jezersko - Ta teden sta v gorenjskih gorah umrla dva planinca. V sredo ob 6.40 so približno dvajset minut hoje od koče pri Savici na poti proti Komarči našli truplo 67-letnega francoskega državljana. Policisti so ugotovili, da je planinec v torek zvečer med vračanjem s Komarče skrenil z označene planinske poti. Pri tem mu je zaradi izredno strmega in razmočenega terena spodrsnilo in je prek stene omahnil v globino, kjer je zaradi hudih ran mrtev obležal.

V ponedeljek pa so policisti pod severozahodno steno Kranjske Rinke nad Jezerskim našli truplo pogrešanega 29-letnega planinca iz Ljubljane. Že v nedeljo ob 22. uri je na Policijski postaji Škofja Loka partnerka pokojnega planinca prijavila, da ga pogrešajo. Pojasnila je, da je tega dne odšel v hribe na območju Jezerskega. Policisti so takoj pregledali bližnje planinske koče na Jezerskem, vendar Ljubljančana niso izsledili. V ponedeljek zjutraj so takoj nadaljevali iskanje, v katerega so vključili tudi policijski helikopter s policistom gorske enote. Ta je tudi opazil negibno ležečega planinca pod severozahodno steno Kranjske Rinke. Kot so ugotovili, je 29-letni planinec sam plezal po omenjeni steni, pri tem pa omahnil sedemdeset metrov globoko. Pri padcu se je tako hudo ranil, da je na kraju umrl. Policisti so tujo krivdo izključili, o nesreči pa bodo obvestili okrožno državno tožilstvo.

Kadrovske spremembe na policiji

Simon Šubic

Kranj - S 1. julijem 2010 je v Generalni policijski upravi in na Policijski upravi Kranj prišlo do nekaterih kadrovskih sprememb, so sporočili s Policijske uprave Kranj. Ker je dosedanji vodja Letalske policijske enote **Robert Sušanj** postal direktor Uprave za policijske specialnosti v Generalni policijski upravi, je vodenje letalske policijske enote prevzel **mag. Simon Vindiš**, ki je bil doslej vodja Sektorja uniformirane policije Policijske uprave Kranj. To delovno mesto bo sedaj prevzel **Mitja Herak**, dosedanji komandir Policijske postaje Kranj, vodenje kranjske policijske postaje pa je po pooblastilu generalnega direktorja policije začasno prevzel dosedanji pomočnik komandirja **Matjaž Završnik.**

Simon Vindiš / Foto: Tina Dokl

Mitja Herak / Foto: Tina Dokl

Škofja Loka, Log v Bohinju

Iz avtomobilov izginile torbice

Neznanec je pri pokopališču v Škofji Loki vlomil v parkirana avtomobila. Razbil je stekli na vratih in odnesel ženski torbici, v katerih sta bila mobilna telefona, osebni dokumenti in nekaj gotovine. Skupna vrednost ukradenih predmetov in denarja znaša okoli sedemsto evrov. Tudi v Logu v Bohinju je nekdo vlomil v parkiran avtomobil in si prilastil žensko torbico z bančnimi karticami in tristo evri gotovine. Policisti storilce še iščejo, znova pa opozarjajo, da v vozilih na vidnih mestih ne puščate denarnic, torbic in drugih vrednejših predmetov. **S. Š.**

GG +

AKTUALNO
POGOVOR
ZANIMIVOSTI
NA ROBU
RAZGLED

Počitnic je poleti ravno prav

Slovenski otroci na počitnicah uživajo devet tednov / Foto: Tina Dokl

Stran 10

Pogovor

Prod. dr. Danica Purg,
mednarodna dekanica leta 2010
Stran 11

Pogovor

Jezuit Marjan Kokalj iz Topolj
v Selški dolini bo v nedeljo novomašnik
Stran 12

Zanimivosti

Slovenski maratonec
Roman Kejžar, častni občan v Železnikih
Stran 13

Aktualno

Počitnic je poleti ravno prav

Večina slovenskih šolarjev oziroma vsaj tisti, ki si niso prislužili kakšnega popravnega izpita, si je v minulih dneh že lahko odpočila od šolskih obveznosti. Na počitnicah bodo uživali kar devet tednov, kar je precej manj kot njihovi vrstniki v Turčiji recimo, a mnogo dlje kot šolarji na Danskem.

Mateja Rant

Franci Rozman, ravnatelj Gimnazije Kranj: "Četrtošolci bi po mojem mnenju lahko zaključili kasneje, saj se je ta meja po nepotrebnem premaknila v sredino maja. Včasih je bilo zanje pouka konec v začetku junija, eksterna matura pa je to spremenila. Kljub temu poskušamo delo v šoli organizirati tako, da se to ne pozna pri dijakih nižjih letnikov. Prvi teden v juniju imamo tako recimo teden obveznih izbirnih vsebin. Opažamo tudi, da se izostanki od pouka zadnje dni pred počitnicami ne povečujejo." / Foto: Tina Dokl

Monika Rant, pomočnica ravnateljice v Biotehniškem centru Naklo: "S stališča učiteljev bi nam kakšen dodaten teden med počitnicami prišel čisto prav, da bi v miru uredili vse stvari, povezane z začetkom in koncem šolskega leta. S stališča dijakov pa se mi zdi, da je počitnic povsem dovolj, saj že tako na začetku šolskega leta potrebujejo kar kakšen teden, da stvari normalno stečejo."

Aleš Žitnik, ravnatelj Osnovne šole Franceta Prešerna Kranj: "Vsaka država ima razporeditev počitnic urejeno po svoje in prepričan sem, da je prav vsak sistem dober. Če pogledamo samo Nemčijo, kjer ima skoraj vsaka zvezna dežela drugače razporejene počitnice, pa to vsaka opravičuje po svoje. Nekega delovnega ritma se med šolskim letom navadiš in se temu prilagodiš." / Foto: Tina Dokl

Po številu počitniških dni, ki jih imajo učenci in dijaki na voljo poleti, Slovenija v primerjavi z drugimi evropskimi državami sodi v zlato sredino. Poletne počitnice namreč tako kot še v marsikateri drugi državi Evropske unije trajajo devet tednov. Glede na podatke, ki so nam jih posredovali z ministrstva za šolstvo in šport, po številu poletnih počitniških dni najbolj odstopajo predvsem mediteranske in baltske države, kjer šolarji počitniške dni uživajo celo do trinajst tednov.

Tako v vseh treh baltskih državah pouk končajo že v začetku junija, v šolske klopi pa se vrnejo v začetku septembra. V Turčiji so pouk končali 17. junija, v šolske klopi pa bodo spet sedli 20. septembra. Dobrih dvanajst tednov na poletnih počitnicah uživajo tudi grški šolarji, na Cipru pa imajo šolarji poleti enajst tednov oddiha. Deset do enajst tednov na poletnih počitnicah preživijo finski šolarji, prav toliko pa tudi šolarji v sosednji Madžarski. Precej manj počitniškega "lenarjenja" si lahko privoščijo šolarji na Danskem in v Liechtensteinu, kjer poletne počitnice trajajo zgolj šest tednov. Na Danskem to pomeni, da pouk končajo 25. junija, v šolske klopi pa se vrnejo že 9. avgusta, v Liechtensteinu pa si šolarji od šolskih obveznosti oddahnejo med 4. julijem in 16. avgustom. Šest tednov poletnih počitnic imajo tudi nemški šolarji, od posamezne zvezne dežele pa je odvisen datum začetka oziroma konca pouka. V sosednji Avstriji imajo podobno kot pri nas šolarji devet tednov poletnih počitnic, le da je njihov začetek zamaknjen za teden oziroma dva, odvisno od posamezne zvezne dežele. V počitnicah tako šolarji uživajo od 1. oziroma 8. julija do 6. oziroma 13. septembra.

Za mnenje, ali je devet tednov poletnih počitnic dovolj ali premalo oziroma ravno prav, smo vprašali tudi nekaj gorenjskih ravnateljev. Večina se je strinjala, da so se takega ritma navadili tako učenci oziroma dijaki kot učitelji, zato bi bilo kakršnokoli poseganje v šolski koledar v smislu krajšanja oziroma daljšanja počitnic nesmiselno. "Dijaki so se navadili, da počitnice trajajo toliko časa. Za tiste, ki imajo popravne izpite, pa se lahko začetek zamakne tudi do sredine julija," je pojasnil ravnatelj kranjske gimnazije Franci Rozman. Učitelji, je še poudaril, pa že dolgo nimajo več počitnic v pravem pomenu te besede. "Poleti so res nekoliko več dni skupaj doma, a tisti, ki imajo maksimalno število dni dopusta, tega poleti le težko v celoti izkoristijo. Običajno imajo učitelji delo v šoli vsaj do 15. julija, 15. avgusta pa se spet začne, in sicer tako zaradi popravnih izpitov kot zaradi priprave letnih delovnih načrtov. Prepričan je, da je tak ritem šolskih obveznosti, kot velja zdaj, kar v redu. "Verjetno pa je razporeditev počitniških dni v drugih evropskih državah nekoliko odvisna tudi od podnebja. Tudi sam si težko predstavljam, da bi v teh vročih dneh dijaki še lahko zbrano sedeli pri pouku," še ugotavlja Franci Rozman.

Foto: Tina Dokl

Na podlagi sprememb šolskega koledarja bodo imeli prihodnje šolsko leto vsi slovenski šolarji zimske počitnice v istem terminu. Na ministrstvu za šolstvo in šport pojasnjujejo, da so se za to odločili v korist družin in otrok. "Argumenti, ki so prevladali in so pripeljali do sprememb, so šolanje otrok v različnih krajih oziroma regijah, kar onemogoča skupno počitnikovanje, bistveno manjše število šolajočih otrok, kar zmanjšuje vrvež pri različnih počitniških dejavnostih, in enakomerna porazdelitev počitnic prek celotnega šolskega leta," so poudarili pri ministrstvu za šolstvo in šport

Tudi po mnenju pomočnice ravnateljice v Biotehniškem centru Naklo Monike Rant je naša ureditev, kar se tiče počitnic, čisto v redu. "Zlasti če primerjam z Avstrijo, s katero veliko sodelujemo, se mi zdi naša ureditev boljša. Pouk namreč končajo šele julija, novo šolsko leto pa se začne sredi septembra." Že tako, je opozorila, so učitelji kar na tesnem s časom, da potem do 15. julija končajo in pripravijo zaključna poročila, 15. avgusta pa so že nazaj v šoli, saj se takrat začnejo zaključni izpiti pri poklicni maturi, pripraviti morajo učne načrte za naslednje šolsko leto in podobno. Edina težava je, da zaključni letniki pouk končajo že 20. maja. "Zdi se mi, da se to vzdušje potem prenese tudi na druge dijake, ki prav tako kar malo popustijo v zadnjih dneh pred počitnicami." Tudi zaradi tega večina šol proti koncu šolskega leta načrtuje naravoslovne dneve in podobne aktivnosti, ugotavlja ravnatelj Osnovne šole Franceta Prešerna Kranj Aleš Žitnik, saj se zavedajo, da zbranost pri otrocih z bližino počitnic popušča. Priznava, da so tudi učitelji proti koncu šolskega leta že pošteno utrujeni, zlasti zaradi vse nervoze ob koncu šolskega leta, po koncu pouka pa jih čaka še kup administrativnega dela, za katerega med šolskim letom pogosto zmanjka časa. Zato jim pride 35 prostih dni še kako prav. Prav tako se mu ne zdi preveč, da učenci na počitnicah preživijo devet tednov, saj večina nima težav, da se po tako dolgem premoru od šole spet posveti šolskim obveznostim. "Je pa res, da je potem za koga še en teden preveč, ker kar 'zaspi'. Zato tudi ob začetku šolskega leta potrebujejo kar nekaj časa, da spet pridejo k sebi, a na to smo že navajeni," je še dodal Aleš Žitnik.

Pogovor

Ko si mlad, si naravno pogumen

Prof. dr. Danica Purg

Prof. dr. Danica Purg, mednarodna dekanica leta 2010 po izboru Akademije za mednarodni management

Boštjan Bogataj

Prof. dr. Danica Purg vse od ustanovitve vodi IEDC-Poslovno šolo Bled, hkrati pa tudi poučuje vodenje ter predava o etiki, umetnosti in vodenju, timskem delu in mreženju. Je predsednica Združenja za razvoj managementa v Srednji in Vzhodni Evropi (CEEMAN), ki združuje 185 poslovnih šol iz 43 držav. V pogovoru je energična in čustvena ter predana svojemu cilju - šolo popeljati na vrh svetovnih poslovnih šol.

Se ob visokem priznanju počutite kot bi stali na strehi sveta?

"(Smeh in vzdih) Ne vem. Prejela sem že nekaj nagrad in častnih doktoratov, to priznanje pa je posebno, saj so mi ga podelili kolegi, združenje najuglednejših profesorjev menedžmenta na svetu. Ti navadno dekanskih opravil ne cenijo, saj menijo, da je to birokratsko delo, meni pa so ga podelili za inovativne pristope, predvsem pa za povezovanje Srednje in Vzhodne Evrope. Priti v krog elite iz tega dela sveta je zelo težko, najtežje je, da te sprejmejo, mene pa so sprejeli kot Evropejko. Le trije dekani iz Evrope smo do sedaj prejeli to priznanje."

Ste ena redkih žensk s to nagrado?

"Iz Evrope edina, najbrž pa ena izmed dveh tudi na svetu."

Zakaj ste ga prejeli po vašem mnenju?

"Najprej zaradi mojega poguma, saj ustanoviti in voditi poslovno šolo v državi, kjer menedžment nima tradicije in relativno skromno podporo podjetij, ni mačji kašelj. Sledijo inovacije. Sem med sedemdesetimi profesorji na svetu, ki bodo v prihodnje izbirali dekana leta. Ti že vedo, da sem ustanovila Združenje managerskih šol v Srednji in Vzhodni Evropi (CEEMAN), vendar to ni dovolj. Pozorni so bili na našo žlahtno inovativnost, naše prizadevanje za boljšo družbo, da menedžerje izobražujemo v smislu trajnostnega razvoja, več kot dvajset let predavamo o etiki ... Na tem področju smo vodilni."

Je šlo vedno gladko na poti razvoja Poslovne šole Bled?

"Ko si mlad in ustvarjaš iz nič, si naravno pogumen, z leti postaneš bolj preračunljiv. Prej sem po intuiciji vedela, da delam pravilno tako v šoli kot v združenju CEEMAN. Tako sem na Madžarskem skušala za CEEMAN pridobiti evropski denar. Vsi vzhodnjaki so bili dolga leta potisnjeni ob rob, na koncu pa so zahodne šole pobrale ves denar za izobraževanje naših menedžerjev. Cel dan in v noč sem prepričevala pristojne, tekle so mi solze (tudi tokrat so jo premagale, op. a.) in dosegla - nič. Ni šlo, nato pa je za mano stopil glavni nasprotnik in dejal, da me občuduje; moj pogum, hkrati pa se je bal pohoda novih poslovnih šol. Vendar pogum danes ni več dovolj, nenehno se moramo razvijati. Naš način razvoja temelji na umetnosti in etiki."

V Sloveniji je še vedno veliko skeptikov, ki ob omembi šole pravijo 'ah, ta Purgina šola'.

"(Nasmešek) To me ne moti, saj sem prepričana v svojo pot in vem, da imam prav. Včeraj sem bila na obisku pri menedžerki Sonji Gole (Adria Mobil), ki mi je prisluhnila o našem sedemdnevnem seminarju za nizozemsko zavarovalnico, kjer je imela umetnost veliko vlogo. Kako voditi, kako postati bolj kreativen, kako postati boljši človek, so najpomembnejša vprašanja. Zase so sprejeli misel pesnika Aleša Debeljaka, da imata padalo in človek skupno lastnost. Funkcionirata le, ko sta odprta. Sodelavci iz različnih držav so v kratkem času postali tim. Sonjo Gole je to zelo zanimalo in mislim, da bi tudi ona želela tak tečaj."

Pa vendar, vas tujina bolj sprejema kot domače dvorišče?

"Ah, seveda. Ves čas. Svoje vrednosti sem se začela zavedati šele v tujini. Že od ustanovitve naprej me vabijo, da jim povem svojo zgodbo. Zelo hitro je naša šola postala mednarodna. Pripeljali smo najboljše profesorje z vsega sveta, za mali denar ali zastonj, pripeljali Japonce ... Vse to, kar drugim ni uspelo."

Pa je to še mogoče zaradi krize?

"Da. Še vedno nekateri profesorji pridejo tudi zastonj, njihov pogoj je le, da njihova imena zapišemo poleg drugih uglednih imen profesorjev. Vedno smo znali privabiti visoko zveneča imena, saj se ves čas držim načela, da je le najboljše dovolj dobro. Pri študentih je nekoliko več nihanja, enkrat več iz ene, drugič več iz druge države. Odvisno od podjetij, s katerimi sodelujemo, saj so nekatera danes v težavah, druga pa v ekspanziji."

Prof. dr. Danica Purg: "Pozorni pa so bili na našo žlahtno inovativnost, na naše prizadevanje za boljšo družbo, da menedžerje izobražujemo v smislu trajnostnega razvoja, več kot dvajset let jim predavamo o etiki ... Na tem področju smo vodilni."

Še vedno nekateri profesorji pridejo tudi zastonj, njihov pogoj je le, da njihova imena zapišemo poleg drugih uglednih imen profesorjev. Vedno smo znali privabiti visoko zveneča imena, saj se ves čas držim načela, da je le najboljše dovolj dobro.

Naj vam ob tem zastavim klasično vprašanje za ta čas: kako poslujete v času krize?

"Enako moram delati kot drugi menedžerji - z več železi v ognju. Nas rešuje, da smo mednarodno usmerjeni. Ko se kriza pri nas še ni kazala, je na Zahodu bila. Beležili smo izpad Avstrijcev, Italijanov pa tudi Japoncev, v zadnjem času je manj študentov iz Slovenije in Hrvaške, zato pa so se pobrali Avstrijci in Nemci, tudi Korejce imamo. Sicer mi sodelujemo s podjetji, ne z državami, pa vendar smo se v zadnjem letu zelo uveljavili v Avstriji."

Zakaj?

"Uspešni smo bili pri enem seminarju, kadrovski menedžerji pa se srečujejo in izmenjujejo izkušnje, dober glas o naši šoli se širi. Zaupanje v naše delo raste počasi, a trdno. Pripravljamo programe, ki jih druge poslovne šole ne zmorejo. Tudi s tem nam raste ugled, predvsem pa smo prehiteli poslovne šole, od katerih smo se pred leti učili."

Pustimo nekoliko vašo vlogo dekanice in se posvetimo profesuri. Poučujete vodenje, stile vodenja in osebnostni razvoj menedžerjev.

"V prvi vrsti skrbim za denar za kakovostno delo in razvoj lastnih zaposlenih. Izbiram predavanja, ker me veselijo. Sem med redkimi, ki imam poslovna poznanstva po vsem svetu in o tem bom danes (v torek, op. a.) tudi predavala. Sem intelektualni podjetnik, ki vidi priložnosti in jih ne zamudi. Zelo rada predavam in mislim, da tudi zelo dobro, zanimajo pa me le posebne teme. Take kot o poslovnih poznanstvih, umetnosti v vodenju, pa tudi o kreativnosti in inovacijah v vodenju. Zanimajo me teme, ki jih drugi ne predavajo, ki zahtevajo tovrstne izkušnje."

Kakšen mora biti voditelj v času krize?

"V času krize pridejo voditeljske sposobnosti še bolj do izraza. Voditelj mora biti vedno pošten, v krizi pa iskrenejši do sodelavcev. Ne moreš trditi, da je vse super, kot je govorila Hilda Tovšak, direktorica Vegrada. Ogorčena sem, ko pravi, da ni odgovorna za svoje delavce, kje stanujejo in podobno. Jaz se počutim soodgovorna za počutje njenih (tujih) delavcev, ona pa se ne!? Vseskozi je govorila, da bo šlo bolje, čeprav gre za zavoženo podjetje, ki ga drugi rešujejo zgolj zato, ker je veliko. Takšno vodenje mi je tuje in ga ne sprejemam. V času krize pride do izraza komunikacija z ljudmi, voditelj se mora ukvarjati s sodelavci, ki morajo vedeti, da delajo več za manj denarja."

Omenili ste znano ime, kaj pa menite o Gorenjcem veliko bližjem, znanem, a padlem menedžerju Binetu Kordežu?

"Ni edini. Grešile so predvsem banke, ki so dale kredite za njegovo zasebno podjetje. To je nesprejemljivo. To so manipulacije, ki so mi tako tuje, da o njih ne želim razmišljati."

Pa vendar: kaj bo drugače, če ga bo nasledil njegov, prej podrejeni kolega, sam pa ostaja v podjetju?

"Preveč me vprašate. Sama sem bila že na začetku prepričana, da gre za propadlo zgodbo. Merkur so prevzemali v času, ko se je kriza že nakazovala. Banke so premalo premišljeno dale kredite, uprava Merkurja pa je prodala podjetje. Slovenija je tako majhna, da nihče nikomur ne želi nič povedati, saj se boji zamer. Žal mi je, da se je Bine Kordež, ki je zelo sposoben menedžer, spustil v zgodbo. V menedžmentu imaš veliko več, veliko dobrega lahko storiš, veliko tudi pod preprogo, vendar moraš biti močan in temu preprosto ne smeš podleči. Na ta način ostaneš pošten."

In o tem predavate?

"Tudi o tem."

Ali menite, da bi morali vašo šolo obiskovati tudi vrh slovenske politike?

"Vsekakor. Študirati bi morali skupaj z gospodarstveniki, saj bi le tako drug drugega bolje razumeli. V gospodarstvu se morajo najprej naučiti diplomacije in sklepanja kompromisov, kar obvladajo politiki, ti pa bi morali imeti vedenje o podjetništvu, poznati okoljske in druge probleme. Zelo vesela bi bila, če bi imeli na študiju MBA vsaj pol študentov iz javne uprave, saj bi vsi skupaj lahko bolje delali. Slovenija bi napredovala."

Pogovor

Boga sem hotel doživeti osebno

Marjan Kokalj

Jezuit Marjan Kokalj iz Topolj v Selški dolini bo v nedeljo v selški farni cerkvi daroval novo mašo in tako sklenil dobro desetletje dolgo pot do mašniškega stanu, ki ga začenja kot kaplan v Dravljah v Ljubljani.

Novomašnik Marjan Kokalj se je pred dobrimi štiridesetimi leti rodil v vasi Topolje nad Selci v družini z enajstimi otroki. Mama Milka je v 82. letu, oče Janko pa v 84. letu starosti. Domači so veseli Marjanovega mašništva. "Predvsem bodo molili zame, da bom dobro opravljal svojo službo," pravi Marjan. Nova maša bo v nedeljo, 11. julija, ob 10. uri v župnijski cerkvi v Selcih v Selški dolini.

Jože Košnjek

Odločitev za duhovniški poklic ni zahtevna le zaradi narave dela duhovnika, ampak tudi zaradi drugih razlogov, kot je odpoved družini, morebitni uspešni posvetni poklicni karieri in drugim stvarem. Po drugi strani pa imate več možnosti za duhovnost, za delo z drugimi ljudmi.

"Privilegij tega poklica je v tem, da se v njem lahko bolj posvetiš duhovnosti sami, razmerju med duhovnostjo in kulturo, v kateri živimo, ter odnosom med ljudmi. Ljudje iščejo pogovor in pomoč, duhovniki pa si lahko vzamemo čas, da se jim posvetimo. Kot duhovnik imaš privilegij, da lahko več prebereš kot povprečen človek, da že med študijem navezuješ stike z različnimi ljudmi različnih kultur in celin ter da srečaš med njimi tudi svetniške ljudi, ki izžarevajo Boga."

Kaj je vplivalo na vašo odločitev za duhovništvo? Ali vaša družina, ki je zelo verna, ali druženje s cerkvenimi ljudmi ali pomemben dogodek v življenju? V vašem primeru je odločitev za duhovništvo še posebej zanimiva, ker ste pred tem diplomirali na Filozofski fakulteti v Ljubljani.

"Na Filozofski fakulteti v Ljubljani sem diplomiral iz slavistike in etnologije ter kulturne antropologije. Želel sem se ukvarjati s kulturo, ki me je zanimala že od otroštva naprej. Predvsem gledališče. V sebi sem zaznaval igralski in režiserski talent in že od malega tudi sam pisal skeče in igrice, od katerih smo katero igrali na domačem skednju. Po mašniškem posvečenju so mi prijatelji na istem skednju pripravili presenečenje in zaigrali igro. To sem doživel kot sklenitev obdobja, ki se je začelo v otroštvu. Moje odločanje za duhovniški poklic je bilo dolgo. Na odločitev je deloma vplivala vzgoja v družini, deloma dobri ljudje, ki sem jih srečeval v krščanskem okolju, še posebej župnijskem. Tam sem doživel veliko zastonjskosti, dela za 'bohlonej'. S krščanstvom, kristjani in duhovniki sem imel vedno dobre izkušnje. Vendar to zame še ni bil glavni, odločujoči razlog za to odločitev. Boga sem hotel osebno, skoraj fizično doživeti, ga otipati."

Ste ga doživeli?

"V škofjeloški gimnaziji sem se pod vplivom informacij, ki sem jih prejemal pri sociologiji, veliko spraševal, ali je morda vera res samo produkt kulture, v kateri sem se rodil in odraščal, ali pa je nekaj osebnega, resnično izvirnega in obstoječega samega iz sebe. Nekaj časa sem zato videl krščanstvo kot manipulacijo z ljudmi. Življenjska izkušnja sama ter notranje duhovno dozorevanje sta me potem naučila, da ni tako in da krščanstvo preprosto ni le ena od kulturnih form ali oblik zavesti. Ena od močnih življenjskih izkušenj v tej smeri je bilo služenje vojaškega roka v Štipu v Makedoniji, v pehoti, kjer je bil takrat komandant kasarne Ratko Mladić. Ko smo bili nekoč dlje časa na terenu, sem bil tako izmučen, da sem v stanju polzavesti oziroma izgubi občutka za realnost, ko možgani niso bili več sposobni reflektirati, začel spontano moliti rožni venec, ki ga pred tem nisem preveč cenil. Dobil sem neverjetno moč za vse napore, ki so sledili. Med študijem me je še posebej zanimala antropologija. Pri študiju različnih ljudstev sem odkril, da je v najglobljem jedru vsake kulture nekaj religioznega, celo duhovnega, kar ljudi v njihovi različnosti drži skupaj. To ni niti nacionalna, niti narodna, niti plemenska zavest, niti oblika socialne strukture in odnosov, odvisnih od ekonomije, ampak duhovna dimenzija, ki je najgloblja in najbolj realna v vsakem človeku. Ali je Bog v bistvu človeka ali ni? To sem želel konkretno preveriti pri sebi, na osnovi izkušnje, onstran razuma. V ta namen sem se odselil v izolirano okolje v Ljubljani, v hišo, v kateri so živeli ljudje z roba družbe. Če je Bog v človeku, potem mora biti med temi ljudmi, sem razmišljal. Res sem v njih odkrival veliko plemenitega in dobrega, vendar pa se je bilo treba spustiti prav do lastnega dna, doživeti Boga pri sebi. Odločil sem se, da ne bom šel nikamor naprej, da se ne premaknem z mesta, dokler se mi to ne razjasni. Ko sem se nekega dne, po treh dneh brez hrane, ulegel na postelju in čakal, naj se zgodi, kar hoče, sem dobil občutek, da padam nekam v globino lastnega bitja, ki se mi je zdela kakor prepad brez dna. To je glede na občutek trajalo zelo dolgo, vendar se mi je naenkrat zazdelo, da vidim nekaj kakor živo lučko. Zaželel sem si bližino te luči v temnem prepadu. Približala se mi je, me napolnila z globokim zadoščenjem, mirom, ki je trajal, mi ogrela telo od znotraj navzven. Ko je nisem želel, se je spet oddaljila in me samega pustila v temi. V tem sem spoznal dialog s to lučjo in da obstaja v meni na najglobljih ravni nekaj, kar je hkrati del mene in zunaj mene. Z gotovostjo sem bil prepričan, da je to Bog, da je to vez, ki me drži skupaj. Nato sem to preverjal še v odnosih z ljudmi. Spoznal sem, da je v vsakem človeku ta božja iskra, ki se odzove, če verjameš vanjo. V ljudeh sem odkril Boga in se prepričal, da lahko živim zanj. Mislim, da mi je to dalo moči tudi za režijo Škofjeloškega pasijona leta 1999."

Jezuit Marjan Kokalj

V kakšnem smislu? Ste morda dvomili o svojih sposobnostih?

"Ko sem se odločal, ali naj na povabilo občine naredim Škofjeloški pasijon ali ne, sem šel molit k uršulinkam. Ničesar nisem imel: ne sodelavcev, ne denarja, razen veselja do gledališča. Ko sem odhajal iz cerkve, me je ogovoril možakar z belo bradico in me spraševal, zakaj jaz, mlad človek, molim v tej cerkvi. Pojasnil sem mu, da sem pred pomembno odločitvijo. Med klepetom v bližnjem bifeju sem mu povedal za razlog svoje molitve, on pa se je začel prisrčno smejati. Ta možakar je bil dr. Marko Marin, tedanji profesor z ljubljanske Akademije za gledališče, radio, film in televizijo, največji poznavalec Škofjeloškega pasijona z gledališke plati, ki je spremljal tudi prejšnje poskuse uprizoritve ter me seznanil z njimi. Dal mi je veliko poguma, čeprav me je opozoril na nevarnosti. Dejal je nekako takole: Pojdi in naredi, čeprav bo to trd oreh; to je kakor hiša, ki stoji na treh oglih in se ti lahko vsak hip poruši. Jaz te bom podprl! Tako se je začela širiti podpora v strokovni javnosti, ki je bila najpomembnejša. Ta javnost je projekt večkrat zaščitila, ko je želel kdo z levo roko omalovaževati vse skupaj. V času postavljanja te igre sem na splošno doživljal Nekoga, ki je hodil za menoj in s humorjem popravljal moje napake in napake sodelavcev. Čudno se mi je zdelo, da so se poti odpirale in da se ni nič hudega zgodilo. Samo ena stvar, na primer brca konja v gledalca, bi lahko vrgla senco na vse skupaj. To je delal lahko le Bog, katerega logiko in prisotnost sem vedno bolj spoznaval. Želel sem delati v kulturi in takrat sem imel priložnost od blizu spoznati gnilobo in primitivnost slovenske uradne kulturne scene na 'najvišjih ravneh'. Odločil sem se, da bom v kulturi še delal, vendar jo želim kot duhovnik ustvarjati iz večje globine in realnosti. Taka se mi zdi bolj pristna in resnična. Naredil bom pač toliko, kolikor bom lahko, gotovo pa tudi ta majhen prispevek ne more biti nepomemben."

Potem ste se odločili za duhovniški poklic.

"Da. K jezuitom sem šel na duhovne vaje, med katerimi sem spoznal, da se veliko stvari v teh duhovnih vajah ujema z mojimi izkušnjami. Rekel sem si: da, to bo najbrž moj poklic. Piko na i je dal dogodek, ko sem leta 2000 na novega leta dan okrog dveh zjutraj šel čez Kongresni trg v Ljubljani in videl omamljene ali opite mlade ležati med preprogo razbitega stekla. Če pomislimo, je bilo stoletje, ki se je leta 2000 končalo, grozljivo po vojnah in vseh mogočih oblikah trpljenja. Sam želim v novem stoletju delati drugače in pomagati, da se preteklo ne bo ponovilo."

Izbrali ste jezuite, Družbo Jezusovo, ki veljajo za najbolj izobraženi del duhovništva in za red s strogimi pravili.

"Pri izobraževanju nam ponuja red res velike možnosti. Vsak jezuit pri nas ima končani vsaj dve fakulteti ali magisterij. Sam sem v Ljubljani diplomiral na Filozofski fakulteti, na papeški univerzi Gregoriana v Rimu sem študiral teologijo, filozofijo pa v Padovi. Pred šolanjem mora vsak novinec opraviti noviciat oziroma dveletni preizkus, v katerem predstojniki in kandidat sam ugotavljajo, ali je ta poklic oziroma red ustrezen. Sam sem vstopil v noviciat oktobra 2000. Včasih, ko še ni bilo toliko šolanih ljudi, so jezuiti po znanju še posebej prednjačili, danes pa seveda ne izstopamo več tako zelo."

Kakšna je vaša predstava o duhovniškem poklicu. Bo v njem tudi prostor za kulturo?

"Mislim, da kot duhovnik tudi v posvetnem smislu lahko kaj rečem. Želja imam veliko: na gledališkem in tudi na kulturno kritiškem področju, saj imam do sodobne slovenske uradne kulture precej kritičen odnos. Če bi imel čas, bi rad več pisal. Idej imam kar nekaj. Kot duhovnik pa vstopam v čas, ko ljudje predvsem na osebni ravni, pogosto skrito pred javnostjo iščejo odgovore na mnoga vprašanja."

Zanimivosti

Zdaj teče le še za užitek

Roman Kejžar je v dvajsetih letih profesionalne kariere pretekel 150 tisoč kilometrov. Častni občan Železnikov po zaključeni aktivni športni karieri ostaja trener, tek pa je še vedno del njegovega vsakdana.

Ana Hartman

Najuspešnejši slovenski maratonec **Roman Kejžar** je konec junija postal častni občan Železnikov. Ta naziv je prejel na predlog Krajevne skupnosti Sorica, saj je s svojimi dosežki, zgledom, vztrajnostjo in delavnostjo na dvajsetletni športni poti ime svojih krajev ponesel po Sloveniji pa tudi v Evropo in širni svet. Njegov osebni rekord v maratonu 2:11:50, dosežen pred desetimi leti, je še vedno zapisan kot najboljši čas maratonov v slovenski atletiki. Kejžar je bil trikrat član slovenske odprave na olimpijskih igrah, opravil je 34 nastopov za reprezentanco Slovenije, bil je udeleženec devetih svetovnih prvenstev v maratonu, malem maratonu in krosu, štirih evropskih prvenstev v krosu, sredozemskih iger, bil je član slovenske atletske reprezentance na osmih evropskih pokalih ... Osvojil je sedem pokalov Slovenije v tekih na daljše proge in kar 29-krat postal državni prvak Slovenije v tekih na daljše proge - od krosa do maratona.

Bogato maratonsko kariero je zaključil lani na Ljubljanskem maratonu, po letošnjem Atletskem pokalu Slovenije pa je sklenil še tekmovalno pot na krajših razdaljah. Tek kljub temu ostaja del njegovega vsakdana, v povprečju preteče deset kilometrov na dan, a bo tudi to razdaljo zmanjšal, saj se želi zares posvetiti novim projektom. Atletska zveza Slovenije mu je namreč naložila pripravo maratonske ekipe za letošnje evropsko prvenstvo v Barceloni in pripravo ekipe za evropsko prvenstvo v krosu v Velenju. "Zdaj tečem le še za lastni užitek, za boljše počutje. Pri vrhunskem športu so treningi garaški, vse je bilo posvečeno teku, regeneraciji. Organizem je bilo treba skorajda uničiti, da se potem lahko spet dvigneš, saj to prinaša rezultate. Dejstvo je, da moraš biti fizično zelo dobro pripravljen, a večina je v glavi. Na maratonu se po tridesetem kilometru začne posebna zgodba, takrat ti pridejo na misel same negativne stvari. Če začneš razmišljati o odstopu, bo hitro konec maratona," je povedal 44-letni tekač.

Vesel je, da so mu občina in podjetja iz Selške doline vrsto let stala ob strani in ga podpirala, na drugi strani pa ga je razočarala država. Zaman je čakal, da ga bo kot vrhunskega športnika zaposlila in mu zagotovila socialno varnost. "Najbolj me boli, da so do zaposlitve po vezah prišli športniki, ki olimpijskih iger niti niso videli. Če bi bili za vse isti kriteriji in jih ne bi izpolnjeval, se ne bi pritoževal. To je vplivalo tudi na rezultate, nisem se mogel toliko posvetiti največjim tekmovanjem. Ves čas sem se preživljal s tekom in pomočjo sponzorjev." Še bolj ga je prizadelo, da leta 1996 ni bi bil uvrščen med potnike na olimpijske igre v Atlanto, čeprav je imel dvakrat izpolnjeno normo. To bi morale biti njegove prve olimpijske igre, veliko bolj si jih je želel kot zadnjih v Pekingu. A kot pravi, ima na dvajsetletno tekmovalno športno pot veliko več lepih kot grenkih spominov, kljub oviram bi se takoj še enkrat podal nanjo.

Na začetku kariere, sredi osemdesetih let prejšnjega stoletja, se je med treningi celo skrival. "V tistih časih še posebej na podeželju ni bilo normalno, da sredi dneva tečeš, da ne delaš ničesar. Zato sem včasih, ko mi je nasproti pripeljal avto, raje skočil pod cesto. Danes se to sliši smešno, ker je tek res popularen in je že čudno, če se ne rekreiraš," se spominja Kejžar. Po koncu aktivne tekmovalne kariere se namerava posvetiti še drugim športom, za katere doslej ni imel časa. "Rad bi igral košarko, mali nogomet, tenis, več smučal ... Na splošno sem vsestranski športnik, čutim pa tudi veliko željo po skoku s palico, zato že delam na moči, da se mi bo še ta želja enkrat izpolnila."

Najuspešnejši slovenski maratonec in večkratni olimpijec Roman Kejžar z listino častnega občana Občine Železniki. Ponosen je, da jo je prejel že pri 44 letih starosti. / Foto: Matic Zorman

Na revščino gledata drugače

Maša Marija Vrtačnik in Laura Maučec iz OŠ Rodica sta na državnem tekmovanju mladih raziskovalcev za nalogo o slovenskih misijonarjih v Afriki prejeli zlato priznanje.

Jasna Paladin

Vir pri Domžalah - Humanitarna dejavnost slovenskih misijonarjev na Madagaskarju, v Ruandi, v Burundiju in v Zambiji ter na Slonokoščeni obali je bila tema raziskovalne naloge v okviru Gibanja znanost mladini, ki je navdušila dve mladi sedmošolki, Mašo Marijo Vrtačnik in Lauro Maučec iz Osnovne šole Rodica, njuno kakovostno delo, nad katerim je praktično celo šolsko leto bedela njuna mentorica Vilma Vrtačnik Merčun, pa je bilo na državnem srečanju mladih raziskovalcev v Murski Soboti pred nekaj tedni nagrajeno z najvišjim priznanjem in posebno nagrado - poletnim raziskovalnim taborom, ki jima bo obogatil letošnje počitnice.

"Ključno je bilo osebno poznanstvo s patrom Mihom Drevenškom, ki že vrsto let deluje v Zambiji, saj se je, preden se je z letošnjega obiska v Sloveniji vrnil v Afriko, oglasil tudi pri nas doma," pravi **Maša Marija Vrtačnik.** "Začelo se je z enim intervjujem, nato pa sva ta pogovor s patrom Drevenškom nadgradili z izčrpnimi vprašalniki, ki sva jih prek Misijonskega središča Slovenije skupaj z božično pošto poslali še drugim slovenskim misijonarjem, ki delujejo po Afriki. Odgovorili so nama misijonarji z Madagaskarja, iz Zambije, Burundija, Ugande in s Slonokoščene obale. V raziskovalni nalogi sva želeli ugotoviti, v katerih afriških državah delujejo slovenski misijonarji in kako pomagajo afriškemu prebivalstvu," začetek njunega dela predstavi **Laura Maučec.** "Delni načrt za najino raziskovalno nalogo je bil drzen, saj sva načrtovali navezati stike z misijonarji po vsej Afriki. Dobili sva le nekaj rešenih vprašalnikov, na srečo pa so bili ti odgovori popolni in izčrpni, predvsem pa aktualni, s svežimi, najnovejšimi podatki iz Afrike. Čeprav nisva prejeli toliko odgovorov, kot sva želeli, meniva, da so podatki, ki sva jih zbrali, dragoceni in koristni," sta zadovoljni Maša in Laura, obe navdušeni nad zgodovino in etnologijo, ki sta v tokratni nalogi z zanimanjem raziskovali položaj afriškega prebivalstva, predvsem otrok, delo misijonarjev, njihov pomen in povezavo s Slovenijo.

"Pri izdelavi raziskovalne naloge sva veliko razmišljali o tem, kaj se sploh dogaja v teh državah in s kakšno revščino se spopadajo. Presenečeni sva bili, kako težko je njihovo življenje. Kako zelo se morajo truditi in delati, da preživijo vsak dan posebej. Neverjetno je, koliko otrok ne more obiskovati šole, ki se nam zdi samoumevna. Medtem ko se mi 'zmrdujemo' nad hrano, oni stradajo in dobivajo na dan le nekaj požirkov vode. Spoznali sva, da si jih lahko vzamemo za zgled, kako se spopadajo s svojimi težavami in stiskami. V omenjenih državah ljudje bijejo boj za preživetje. Politiki so podkupljivi in večinoma skrbijo le zase, namesto da bi odpravljali nerazvitost in veliko brezposelnost. Afriške družine imajo veliko otrok. Že od rane mladosti so navajeni trdo delati, fantje kot pastirji, dekleta pa kot pestrne. Veliko otrok je sirot, ker so jim starši umrli za aidsom. Čeprav je povsod osnovna šola obvezna, je mnogi ne obiskujejo, ker tega nihče ne nadzira. Otroci za šolanje potrebujejo šolske potrebščine in uniforme, za katere pa mnoge družine nimajo denarja. Maša Marija Vrtačnik priznava, da ji je raziskovalna naloga spremenila določene poglede na svet, predvsem na revščino. "Doma se večkrat čemu odpovemo, na primer sladkarijam, in namesto tega darujemo za otroke v Afriki, odslej pa na to sploh gledam drugače," priznava Maša, ki si želi raziskovalno nalogo še nadgraditi, morda z raziskavo dela slovenskih misijonarjev po vsem svetu, predvsem pa bi delo slovenskih misijonarjev v Afriki v bodoče kot prostovoljka rada spoznala v živo.

Laura Maučec in Maša Marija Vrtačnik - avtorici najboljše osnovnošolske raziskovalne naloge s področja etnologije

S humanitarnimi sredstvi, ki jih prispevajo slovenski dobrotniki, redovne skupnosti, župnije, Karitas ali drugi prostovoljci prek Misijonskega središča Slovenije, včasih pa tudi država Slovenija, misijonarji nadzorujejo gradnjo šol, ambulant, zdravstvenih domov, porodnišnic in bolnišnic. Afriškim družinam pomagajo pri pokrivanju stroškov šolnine, hrani, šolskih potrebščinah, vzgoji in poučevanju ter opravljajo socialno delo s samskimi ženami z več otroki. A ne glede na težave in revščino, vsi ti ljudje na življenje gledajo zelo optimistično."

Na robu

Prvi koraki v samostojno življenje

Milena Miklavčič

usode

"Z gospo Fani smo podpisali pogodbo, Peter je vzel kredit, res je, da sva imela cel kup nepotrebnega letanja po bankah in okoli notarja, toda stvari so se počasi uredile in prej kot v pol leta sva sredi nedograjene, a najine, mansarde že postavila mizo in stole, da smo s prijatelji lahko zalili investicijo.
"Ne bom pa pozabila maminih besed, ko mi je rekla, da bo treba odslej malo bolj paziti na denar, ker si drugače ne bova mogla kupiti niti postelje, kaj šele kaj drugega," se spominja Vanja.

Navdušenje nad samostojnostjo in nad stanovanjem, ki je tudi s pomočjo Petrovega očeta dobivalo končno podobo, je bilo nepopisno. V drugi polovici meseca, ko sta porabila vso gotovino, sta načela še bančni limit na osebnem računu in življenje je teklo naprej brez večjih stresov. Prijatelji so prihajali, kajti vsako steno posebej je bilo treba zaliti, in Peter je potem zvečer pridno odnašal steklenice od piva v kanto za smeti. Na kraj pameti jima ni padlo, da bo treba prostore tudi zapolniti s pohištvom, če bosta želela, da bosta v novem stanovanju tudi prebivala.
"Nekoč, ko smo bili s prijatelji res malo preveč glasni, nas je prišla mirit lastnica hiše. Zagrozila nama je, da bo prekinila pogodbo, ker ji ni prav, da si je z nama na glavo nakopala en kup hrupa, koristi pa nobene. Peter, ki je bil tisti dan itak slabe volje, kajti v službi so se pričele kazati že prve težave, je stopil do nje in jo z nekaj ne preveč milimi besedami postavil pred vrata. Kaj ji je točno rekel, nisem niti slišala, kajti radio je bil navit na največjo možno glasnost," je razlagala Vanja.
Sledila je prijava na policiji, vabilo k sodniku za prekrške in kazen za neprimerno obnašanje je skrčilo že tako načeti proračun. Za povrh pa jima je pričel groziti tudi Petrov oče, ker mu nista poravnala še nobenega računa za material, ki ga je kar sam nabavljal.
Da pa bi bile vse zoprne reči na kupu, so Vanji v juniju prvič odtegnili obrok za kredit. Skoraj bi jo kap. Kar naenkrat je dobila malo več kot dvesto evrov plače manj kot običajno.
"Sploh nisem mogla dojeti, da se je to res zgodilo. Ne, ne, ne sprašujte me, kaj sva mislila, verjetno nič pametnega. Ko sem že izbirala prave besede, da Petra postavim pred zid in ga prepričam, da bo za gospodinjstvo prispeval malo več kot običajno, se vrata odprlo in ko vstopi, sem vedela, da je nekaj hudo narobe. Pove mi, da s plačo ne bo nič, da so v firmi v likvidnostnih težavah in da morajo delavci počakati do dvajsetega v mesecu, da se jim na računu nabere kaj denarja. Bila sem brez besed in šokirana, saj sva imela 18. v mesecu trajnike, pa plačilo vrtca, še enega ali dva obroka ozimnice ... Petrova ignoranca mi je dvignila tlak, in ko sem povzdignila glas, je enako storil tudi on. Čez minuto ali dve sva se na smrt sprla, obtožbe so letele po zraku in še dobro, da mu ni padlo na pamet, da bi se me lotil tudi fizično," nadaljuje svojo pripoved Vanja, glas pa se ji je ob spominu na tiste dogodke, vidno tresel.
Nazadnje sta se nekako dogovorila, da bosta pričela šparati s skupnimi močmi, da pa bo za začetek šla Vanja k svoji mami in jo prosila še za mičkeno posojila. Naslednji dan je to res naredila, povsem prepričana, da bo mama od samega veselja, da jo vidi, odprla denarnico in ji naštela še več, kot jo bo prosila. Že tako je znesek, za katerega sta se dogovorila s Petrom, malo dvignila, ker je želela imeti zase vsaj nekaj rezerve. Žal pa jo je tudi mama pustila na cedilu. Še več: na mizo ji je položila zvezek, v katerega si je zapisovala vse večje in tudi manjše zneske, ki jih je hčerki od takrat, ko se je ta po sili razmer odločila za samostojnost, že posodila.
"Če po pravici povem, sem bila šokirana, sploh si ne bi mislila, da je moja mama lahko tako malenkostna. Tam so bili zapisani tudi take reči kot naš obisk v živalskem vrtu, pa plačilo nekega paketa s kozmetiko, ki sem ga dobila še na star naslov. Bila sem jezna in užaljena in sem ji vrgla v obraz, da me sovraži, da jo je brat našuntal proti meni, da mi je po krivici obrnila hrbet in te reči. Domov grede sem poklicala najboljšo prijateljico, če mi lahko priskoči na pomoč, a se je izgovorila, da ne more, ker je ravnokar plačala dopust itd. itd. Najraje bi se zjokala od besa. Čez pet dni so mi potem še na banki zablokirali račun ..."

(Se nadaljuje)

Lenoba (1)

Damjana Šmid

moj pogled

Pravijo, da je lenoba vseh grdob grdoba. S tem si najbrž vsi predstavljamo tisto pravo lenobo, ki že od daleč smrdi po slabih navadah. Premalo truda, premalo dela, premalo energije so znaki lenobe. Leni ljudje običajno niso ustvarjalni, pač pa zdolgočaseni, naveličani vsega in nezadovoljni. Prekladajo se iz enega kota v drugega in so pri tem najbolj srečni, če nikogar ne srečajo ali srečajo le sebi enake. Leni ljudje ne marajo izzivov ali nalog, najrajši imajo svoj mir in čim manj stresa. V kolektivih se izogibajo odgovornosti, zavlačujejo, obljubljajo in v nedogled nategujejo potrpežljivost drugih ljudi. Veliko govorijo, malo naredijo. Če imajo srečo, se njihova lenoba skrije med delavnost drugih, vendar le za kratek čas. Tudi v družinah najdemo velike ali manjše lenobe, ponavadi polne izgovorov. Izgovori spadajo zraven in vsakdo, ki mu je lenoba blizu, jih obvlada. Mama mi ni povedala, nisem imel časa, premlad sem še, prestar sem že, nimam ideje, poletje ni pravi čas za to, jutri se zares lotim, prevroče je, zakaj bi moral vedno jaz delati, smeti lahko počakajo, da jih bo kdo drug nesel ... Pravzaprav imamo vsi svoje najljubše izgovore, vendar leni ljudje z njimi pretiravajo. Njihov najljubši je: takšen sem, pa kaj. To je zadnja odločitev človeka, ki se noče spreminjati in prilagajati. Takšna bitja ponavadi izumrejo. No, za lenobe se ni bati. Pogosto živijo dlje od zapriseženih deloholikov. Kvaliteta življenja pa je pri obojih vprašljiva. Če se nam dozdeva, da otroke napada lenoba, se vprašajmo, ali so leni ali potrebujejo počitek. Počitek in delo naj bi bila v ravnovesju in lenoba nima veliko pri tem. Z lenobo so še najbolj povezane slabe navade, pomanjkanje zaupanja vase in v svoje sposobnosti ter nizka motivacija. Otroke najbolj obvarujemo lenobe, če jih od malega navajamo na dolžnosti in smo pri tem dosledni. Tako jim pride lastna aktivnost v kri in ne čakajo na to, kaj bodo namesto njih naredili drugi.

SODNA KRONIKA TEDNA

Piše: Simon Šubic

Boštjan Penko zahteva odškodnino

Nekdanji državni tožilec, sedaj odvetnik Boštjan Penko je na ljubljansko okrožno sodišče vložil odškodninski zahtevek v višini 1,5 milijona evrov za povračilo premoženjske in nepremoženjske škode. "Dve leti minevata od moje medijsko odmevne aretacije, ki je trajno škodila mojemu dobremu imenu in ugledu, ki sem ga v javnosti užival kot nekdanji direktor Urada za preprečevanje korupcije, kazenski sodnik in višji državni tožilec. S tem v zvezi je bila na Okrožno sodišče v Ljubljani že v letu 2009 vložena zahteva za preiskavo zoper uradne osebe zaradi kaznivih dejanj protipravnega odvzema prostosti, neupravičene osebne preiskave in zlorabe uradnega položaja. Ne želim, da finančno breme prisojene odškodnine nosijo davkoplačevalci, zato povračilo škode zahtevam neposredno od povzročiteljev, kot mi omogoča drugi odstavek 26. člena Ustave Republike Slovenije. Za protipravno ravnanje naj uradne osebe ne le kazensko, temveč tudi odškodninsko osebno odgovarjajo. Pretežni del prisojene odškodnine bom dal v dobrodelne namene, ob tem pa bom tudi v svojem sedanjem poklicu storil vse, kar je v mojih močeh, da ne bo prihajalo do podobnih zlorab represivnega sistema," je odškodninsko tožbo komentiral Penko. Kriminalisti so pred dvema letoma odvzeli prostost predsedniku uprave družbe SCT Ivanu Zidarju in državnemu tožilcu Penku, ki so ga sumili kaznivega dejanja zlorabe položaja ali pravic. Penko naj bi se namreč v času, ko je opravljal funkcijo višjega državnega tožilca, večkrat sestal z Zidarjem, ki je bil osumljenec v zadevi Čista lopata. "V preiskavi, v kateri sta bila aretirana predsednik uprave SCT Ivan Zidar in takratni državni tožilec Boštjan Penko, so bili vsi postopki opravljeni zakonito ter v skladu z veljavnimi predpisi in pravili stroke," so se na Penkovo tožbo odzvali v slovenski policiji. Kot še navajajo, so omenjeno kriminalistično preiskavo začeli zaradi zaznanih razlogov za sum, da je bilo storjeno kaznivo dejanje, ki se preganja po uradni dolžnosti. O zaznavi je policija takoj obvestila pristojno državno tožilstvo, ki je nato začelo usmerjati predkazenski postopek.

ČRNA KRONIKA TEDNA

Minuli teden trije mrtvi

V preteklem tednu (od 27. junija do 4. julija) so v prometnih nesrečah na slovenskih cestah umrle tri osebe, so sporočili z Generalne policijske uprave. Na Gorenjskem so policisti minuli teden obravnavali 31 prometnih nesreč, v katerih sta se dve osebi huje ranili, dvanajst pa lažje. Zaradi vožnje pod vplivom alkohola so na Gorenjskem pridržali osem voznikov, med njimi tudi dva povzročitelja nesreč. Letos so slovenske ceste terjale 61 smrtnih žrtev (lani 95). Na Gorenjskem je v prometnih nesrečah umrlo šest oseb, v enakem obdobju lani pa trinajst.

Knjige in ljudje

Knjige in knjigoljubi (54)

Pozdravi od blizu in daleč

MIHA NAGLIČ

Zdi se, da so knjige z raznimi zbirkami starih razglednic zadnje čase kar nekoliko v modi, a ta, ki jo predstavljamo tu, je spet nekaj posebnega. **Antonija Jelenc** iz Škofje Loke je v lepi monografiji objavila zbirko 191 razglednic iz obdobja 1896-1905; ohranila jo je rodbina Čebularjevih iz Spodnjih Gorij pri Bledu, zdaj pa jo hrani avtorica, ki je tudi sama tega rodu. Na albumu, v katerem so shranjene, piše: Grüsse aus Nah und Fern - enako se v slovenskem prevodu glasi naslov knjige: **Pozdravi od blizu in daleč**. Podnaslov pa: Pripoved razglednic o veterinarju Antonu Slivniku, o Čebularjevi družini in o času okoli 1900. In res: glavni adut knjige ni le v razglednicah samih, ampak tudi v avtoričinem spremnem besedilu ("drobnih podatkih"), v katerem domiselno in dovolj podrobno predstavi Čebularjeve ter okolje in čas, v katerem so takrat živeli.

"Čas na prelomu stoletja označujejo kot zlato dobo, kot čas, ko so ljudje živeli v miru ali kot je nekdo zapisal: 'Nikoli nam ne bo nič takega dano, kar je bilo tem letom podobno.' Preseneča me, kako majhen je bil svet že konec 19. stoletja. Brez letal in elektronske pošte so ljudje in informacije potovali razmeroma hitro. O tem pričajo tudi razglednice v knjigi. Z Dunaja je v Gorje potovala en dan, poslana iz Berna ali Züricha v Švici največ dva dni. Zanimiv je primer točnosti, ko Anton Slivnik, ko se po letu in pol vrača domov, na eni od razglednic zapiše: 'V soboto dopoldne ob 9. uri in 53 minut pridem v Lesce. Če je mogoče, pošljite mi voz.'" Avtorica knjige pa zapiše: "Čebularjev voz je tisto soboto, 5. aprila 1902, zagotovo čakal na železniški postaji v Lescah, kot je Anton zaprosil na razglednici. Vlaki so vozili točno in pošta je iz Celovca v Gorje pripela pravočasno - v enem dnevu." Zapisano se ujema z ugotovitvami nekaterih družboslovcev, da današnja globalizacija ni prva, da je bil svet ravno v zadnjih desetletjih pred prvo svetovno vojno enkrat že močno povezan, bolj kot v poznejših letih in desetletjih, ko sta veliko teh povezav pretrgali obe svetovni vojni, po drugi pa delitev sveta na dva bloka.

Glavni junak knjige je veterinar Anton Slivnik. Pomislite, kje vse se je šolal in kot mlad živinozdravnik deloval: klasična gimnazija v Ljubljani, veterina na Dunaju, enoletni vojaški rok v Metliki, prve službe v Sv. Juriju ob južni železnici (zdaj Šentjur pri Celju), v Aleksincu v Srbiji, sledi strokovno izpopolnjevanje na Dunaju in v Švici ... če

Antonija Jelenc, Pozdravi od blizu in daleč, Didakta, Radovljica, 2009, 256 strani, 34,90 evra, www.didakta.si

se omejimo le na čas razglednic iz zadevnega albuma, katere so mu pošiljali tisti, ki jih je spoznal na svoji dotedanji življenjski poti. Dve je, denimo, dobil iz Lvova (Lemberg), glavnega mesta avstro-ogrske province Galicije (danes Lviv v Ukrajini). V kako veliki državi smo takrat živeli! "Leta 1900 je Avstro-Ogrska obsegala celotno ozemlje današnje Avstrije, Češke, Slovaške, Madžarske, Slovenije, Hrvaške, Bosne in Hercegovine ter dele ozemlja današnje Italije s celotno Južno Tirolsko, Trstom z delom Furlanije in Julijske krajine, romunsko Transilvanijo, Vojvodino v današnji Srbiji, Boko Kotorsko v Črni gori ter Galicijo in Bukovino v sedanji Poljski in Ukrajini. S skoraj 50 milijoni prebivalcev je bila tretja največja evropska država, za Rusijo in Nemčijo. V avstrijskem delu monarhije je živelo 60 odstotkov ljudi slovanske narodnosti." Sicer pa je bila to različnim narodnostim razmeroma prijazna država. V Lvovu (kjer je 1822-27 kot gimnazijski profesor služboval tudi Matija Čop) je leta 1900 živelo 160.500 prebivalcev - polovica Poljakov, četrtina Judov in trideset tisoč Rusinov (Ukrajincev). Danes ima to mesto 740 tisoč prebivalcev, od tega 89 odstotkov Ukrajincev, devet odstotkov Rusov in le še en odstotek Poljakov. Kam so šli Poljaki, ne vem, Judje pa so izginili že v Hitlerjevih krematorijih ...

Drugi junak albuma je krojač Janez Slivnik, Antonov brat. Krojaštva se izuči v Beljaku in na Jesenicah, nakar se je odločil, da gre še malo po svetu. Na eni od razglednic zapiše: "Nič mi ni žal, da sem šel. Si vsaj nekoliko svet ogledam." Avtorica, njegova vnukinja, razloži: "Na pot je odšel aprila 1903. Najprej je v Celovcu obiskal brata Antona, nato se je odpravil iskat delo. Dobil ga je v Radgoni, kjer je ostal do julija 1903, nato je šel dalje, v več avstrijskih krajev. O tem, kje je želel dobiti delo, je domačim pisal na razglednicah. Iskal ga je tudi na Dunaju in v Salzburgu, našel ga je na Bavarskem in Tirolskem." Občudovanja vredno iskanje na "trgu dela", vam ne zveni vse skupaj nekam sodobno, pa ne za krojača, bolj za kakega vrhunskega strokovnjaka? Sicer pa: kdo ve, ali ne prihaja čas, ko bo moralo spet vse več ljudi na pot za delom?

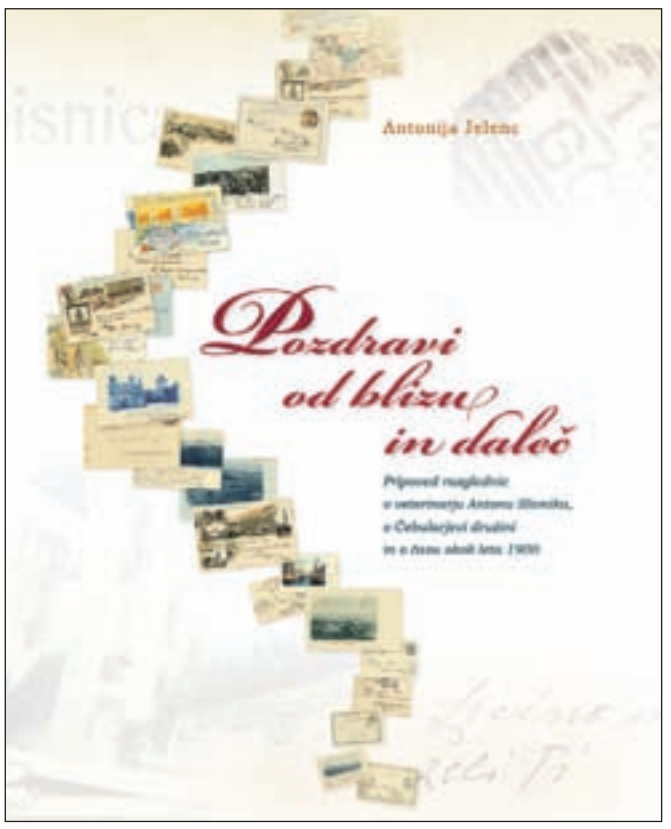

Naslovnica knjige

Stran iz knjige z razglednico, poslano iz Prage, 17. septembra 1896

Slovenci v zamejstvu (202)

Slovo generalnega konzula

JOŽE KOŠNJEK

med sosedi

Na junijskem koncertu v počastitev 25. junija, slovenskega državnega praznika, se je od dežele Koroške, njenih državljank in državljanov ter še posebej od Slovenk in Slovencev, živečih v tej deželi, uradno poslovil generalni konzul Republike Slovenije v Celovcu **Matjaž Longar**. Diplomat, ki je bil rojen in živi v občini Medvode, je štiri leta zastopal našo državo v prestolnici dežele Koroške. Poleg Koroške pa je bil slovenski zastopnik tudi v avstrijskih zveznih deželah Solnograška, Tirolska in Predarlska. V poslovilnem govoru je med drugim povedal: "Za sodelovanje se zahvaljujem vsem organizacijam in strukturam slovenske narodne skupnosti na Koroškem, vsem koroškim Slovenkam in Slovencem, ki so mene in mojo družino, recimo kar z močno prepričljivo večino, sprejeli medse. Predstavnike narodne skupnosti pa želim opozoriti na medsebojni dialog ter na dejstvo, da ste na svojih mestih zaradi narodne skupnosti in njene prihodnosti." Generalni konzul Matjaž Longar je bil zelo naklonjen tudi Gorenjskemu glasu in našemu pisanju o Slovencih na Koroškem. Daljši pogovor z njim je bil objavljen tudi v časopisu občine Medvode Sotočju.

Generalni konzul Matjaž Longar (tretji z leve) je bil reden gost na prireditvah slovenskih organizacij na Koroškem. Na proslavi 20-letnice Mohorjeve ljudske šole v Celovcu ga vidimo v družbi poslanca slovenskega državnega zbora Mira Petka, državnega sekretarja za Slovence po svetu Borisa Jesiha in slovenskega ministra za šolstvo in šport Igorja Lukšiča.

Ta mesec bodo na Koroškem številne prireditve, ki jih organizirajo slovenska društva. **To nedeljo, 11. julija, ob 17. uri** se bo pred kmetijo Podnar v Bodentalu/Poden pod koroško stranjo Vrtače začelo Petje pod lipo. Pod znamenito košato staro lipo bodo nastopili pevski zbori s Koroške in Slovenije. Tradicionalno pevsko srečanje organizira Slovensko prosvetno društvo iz Borovelj. V primeru slabega vremena bo v dvorani društva pri Cingelcu na Trati pri Borovljah. Čez štirinajst dni, **v nedeljo, 25. julija, pa bo v Železni Kapli** 9. kmečki praznik Skupnosti južnokoroških kmetov in srečanje kmetov treh dežel Koroške, Slovenije in Furlanije Julijske krajine. Tradicionalni kmečki praznik je ena najpomembnejših prireditev na južnem delu Koroške, Skupnost južnokoroških kmetov, v kateri so večinoma kmetje z dvojezičnega dela Koroške, pa ima pomembno vlogo v Koroški kmetijski zbornici. Njen novi direktor je koroški Slovenec Hanzi Mikl.

GG +

razgled

Dopust na Gorenjskem

Miha Naglič

Mihovanja

Zadnjič smo zapisali nekaj besed o "dopustu po gorenjsko". Danes pa se vprašajmo, kakšen bi lahko bil dopust, ki bi ga lahko nekdo od nas preživel na Gorenjskem, vendar ne na svojem domu, ampak nekje drugje na Gorenjskem. In tako, da bi se ta dopust ne zgodil na načine, ki so v tej deželi pod gorami najbolj običajni. Že na začetku torej izločimo planinske in alpinistične ture v naših gorah, letovanja na Bledu in v Bohinju, kopanje v Šobcu in Snoviku (edine večje gorenjske in najvišje ležeče slovenske toplice), pa božjo pot k Mariji Pomagaj na Brezje, v Prešernovo rojstno hišo v Vrbi, izključimo tudi potrošniška romanja v razna nakupovalna središča ... Kaj nam v tem primeru sploh še ostane?

Marsikaj. Pred leti sem za ta časopis pisal podlistek z naslovom Po ljudeh gor, po ljudeh dol. Šel sem po Poljanski dolini navzdol do Škofje Loke in potem še v Selško dolino ter popisoval najbolj znamenite rojake teh krajev. Žal smo s podlistkom prenehali, v načrtu pa sem - po nepozabnem zgledu Črtomirja Zorca - imel že novega: Gorenjski kraji in ljudje od A do Ž (Od Adergasa do Žlana). Moj namen je bil obiskati vsa naselja na Gorenjskem in vsakemu nameniti vsaj eno nadaljevanje. Takole sem pomodroval: "Ste kdaj pomislili, koliko je vseh krajev na Gorenjskem? Vseh je kar 472! Za pričo, da je to res, vzamem knjigo Gorenjska A-Ž, Priročnik za popotnega in poslovnega človeka, ki ga je v zbirki Slovenija total izdala Pomurska založba, Murska Sobota, 1994. Ta knjiga ima na koncu, kot se spodobi, tudi seznam uporabljene literature ter krajevni in stvarni vodnik. V prvem so po abecedi nešteti vsi kraji, ki so v priročniku samem vsaj na kratko, nekateri tudi na dolgo obdelani - in imajo uradni status naselja. Prvi je Adergas, zadnji Žlan. Ko to zapišem, priznam, da sem za prvega že slišal, za drugega pa še nikoli. Adergas je blizu Cerkelj, nekoč je bil tu slovit ženski samostan, Žlan je le malokomu znano naselje nad Bohinjsko Bistrico ob poti, ki vodi na Črno prst. Uradno ima torej Gorenjska na območju svojih petih upravnih enot skoraj petsto naselij. Koliko bi jih bilo šele, če bi k tem prišteli še tista, ki so v gorenjskih občinah 'pod Ljubljano', torej v občinah Kamnik, Komenda, Domžale, Moravče, Lukovica, Mengeš, Trzin, Vodice in Medvode. Zna biti, da jih je vseh skoraj tisoč!" Zakaj obujam spomin na ta neuresničeni namen? Zato ker ga lahko vsak po svoje in v poljubnem obsegu uresniči kot svoj dopustniški načrt ali improvizacijo. Peš, s kolesom ali avtom se lahko podaš v kolikor hočeš od 472 gorenjskih naselij, mogoče zlasti v tista, ki so manj znana. Prepričan sem, da bi vsak, ki premore vsaj malo dobre volje in fantazije (četudi ne prav veliko denarja), v vsakem od njih našel kaj zanimivega.

To bi bila torej ena od možnosti, za katero potrebuješ le kak priročnik, zemljevid in prevoz po izbiri. Druga so izleti v gorenjsko zgodovino. Vanjo se lahko podaš kar doma, z branjem številnih knjig in člankov. A rekli smo, da gremo od doma. Za cilj si postavimo, da med dopustom obiščemo čim več gorenjskih muzejev in spoznavamo v njih ohranjeno zgodovino, razstavljeno na sodobni način. Vas zanima, koliko je vseh? Glavni gorenjski muzeji so 1996 izdali skupno brošuro z naslovom Muzeji na Gorenjskem in jih v njej popisali kar 37! Glavne poznate, naštejmo le nekaj skrajnih. Najbolj na vzhodu je Zbirka v Jamarskem domu na Gorjušah pri Domžalah, najbolj zahodno Liznjekova hiša v Kranjski Gori, najsevernejša Jenkova kasarna na Zgornjem Jezerskem, najjužnejši Muzej Žiri ... Na voljo imate torej zemljepisno in zgodovinsko spoznavanje Gorenjske na dopustniški način. Kaj še čakate?

Vaš razgled

Vsi na kolo za zdravo telo, bi bil lahko slogan ob tejle dolgi kolesarnici. Da bi še kolesarske steze po Sloveniji tako hitro sledile številu koles, da bi se kolesarji lahko izognili nevarnim prometnim cestam ... S. K. / Foto: Tina Dokl

Svetovna nogometna mrzlica je zajela tudi kuža Astorja. Astor je napovedal, kdo se bo enajstega julija vpisal v zgodovino nogometa kot prvak, Nizozemska oziroma Španija. To je seveda sporočil po pasje, pa naj ga razume, kdor ga zna ... S. K. / Foto: Tina Dokl

Šepetalnica za veter (3)

Cvetka Bevc

roman

Kolikokrat doslej se je že napovedovala kataklizma, je pomislil Sergej, in če gre verjeti prerokbam, bodo tudi na teh visokih gorah, ki si jih zdaj ogleduje skozi okno, nekoč stali ljudje. Preveč oddaljeni bodo drug od drugega, da bi lahko slišali obupane krike zadnjih preživelih. Tako so napovedovali tedaj, ko še ni bilo mobilnikov in okoli Zemlje še niso krožili sateliti, ki bi onesnaževali vesolje, da, tudi rešiteljev iz oddaljenih ozvezdij ne bo mogoče priklicati, se je posmehnil sam pri sebi, ko je stisnil roko gostilničarju v zahvalo za njegove besede in pijačo, za katero možak ni hotel vzeti denarja. Naj se ve, da nekateri niso pozabili, je govorilo njegovo dejanje, enkrat prijatelji za vedno prijatelji, pa četudi je prenekatera politična odločitev od Informbiroja naprej ohladila odnose med državama. Toda z ljudmi je drugače. Z ljudmi je vedno drugače, zakoni, meje, odločitve politikov in konec koncev vojne ljudi ne spremenijo. Vsaj nekaterih ne. Politične prepovedi lahko rodijo le zlovešče skušnjave. Saj niso nič novega, kot da se nam zlo skupaj s krvjo pretaka po žilah, cepi duše na dvoje, da se človek potem kot pokvarjena igrača nagiba zdaj v eno zdaj v drugo stran. Le kdo nas bo rešil propada v času, kjer se razvijajoča zavest posameznika utaplja pod bremeni napovedi z reklamnih panojev, ki postajajo skrito gibalo napredka.

Zdajci je zazvonil telefon, predramil Sergeja iz premišljevanja, ustavil njegovo namero, da se napoti proti izhodu. Tako pa je obstal sredi gostilne, počasi dvignil telefon, da je nekaj gostov ob zvoku telefona radovedno obrnilo glave, česa vsega se ljudje ne spomnijo, so se nasmihali, ko so v melodiji zvonca prepoznali melodijo Internacionale. Mogoče je zato potihnil klepet in Sergejeva ruska govorica je zvonko udarila v tišino, saj je kot zanalašč takrat utihnila še glasba iz zvočnikov.

Toda Sergej tega ni opazil, saj se mu je ponavadi dogajalo, da je postal slep in gluh za vse okoli sebe, kadar je na ekranu prepoznal Varjino ime. Šele sedaj se je spomnil, da se ji od prihoda v Slovenijo sploh ni javil, pravzaprav se ji ni hotel javiti, kar potuhnil se je v molčanje, mogoče kuhal zamero, ker mu res ni bilo prijetno, ko mu je na njunem zadnjem srečanju povedala, da potrebuje čas za premislek. Kakšen hudičev premislek neki, kot da bo po tednu dni vedela, kaj naj stori z njim, s sabo ali njima, se je jezil. Saj ji je vsaj glede nje jasno, da želi uspeti kot modna oblikovalka, dizajnerka obuval ali nekaj takega, saj jo pozna, nadvse veliko ji je do uspeha, ona se že ne bo pustila prestrašiti konkurenci, ne bo se dala pogaziti, potolči, odgnati. Vojska se dandanes bije za prodajnimi pulti, sovražnik si nadeva maske prijaznosti, uslužnosti in na novo komponirane nasmeške. Bohotijo se na vsakem koraku, še prodajalke, ki prinesejo na tržnico jajca ali med, ne skoparijo z njimi, ker nasmeh vendar govori o tem, da je izdelek najslajši, najlepši in najboljši. Sploh naj!

"Prosim te, pozanimaj se za ta obuvala. Bilo bi lepo, če prineseš kakšen primerek. Ali me sploh poslušaš," je zdajci zagodrnjala Varja.

(se nadaljuje)

Zbrali že pet tisoč pooblastil

Včeraj se je zbiranju zahtevkov za vračilo preplačane električne energije z akcijo v Kranju priključil tudi sindikat. Do sedaj so po Sloveniji v zgolj nekaj dneh zbrali pet tisoč pooblastil, za vsa pa bodo vložili zahtevke za izplačila preplačane elektrike.

Boštjan Bogataj

Kranj - Društvo za vračilo preplačane električne energije oziroma njegovi člani z ekonomistom Radom Pezdirjem na čelu so v začetku tedna predstavili akcijo za vrnitev neupravičeno zaračunane elektrike s strani petih slovenskih elektrodistributerjev, med njimi tudi Elektra Gorenjske. "Več kot leto je že od odločbe Urada RS za varstvo konkurence in sodb Vrhovnega sodišča, da je bilo šestodstotno usklajeno povišanje cen slovenskih elektrodistributerjev 1. januarja 2008 neupravičeno in škodljivo. Kaj se je zgodilo? Nič. Koliko poslanskih pobud smo slišali na to temo? Nič. Koliko je bilo sklicanih novinarskih konferenc? Nič. Vse je na strani državljanov, društvo pa jim bo pomagalo," je odločitev za pomoč državljanom opisal predsednik društva Pezdir.

Cilj društva je, da v mesecu dni zberejo vsaj deset tisoč pooblastil gospodinjskih odjemalcev električne energije, s katerimi bodo zahtevali, da jim elektrodistributerji vrnejo od trideset do tristo evrov preplačane električne energije. V le nekaj dneh so zbrali pet tisoč pooblastil, kar krepko presega najbolj optimistična pričakovanja. "Ljudje imajo poln kufer, da jim karteli brezskrbno jemljejo denar. Pravijo, da gre za male zneske, vendar je tudi ta znesek za delavce z minimalnimi plačami ali brezposelne velik in prinaša zadoščenje," dodaja Pezdir. Društvo je ali bo še po vseh

Rado Pezdir poziva k podpisu pooblastil. / Foto: Tina Dokl

večjih mestih postavilo stojnice, kjer bodo informirali in pozivali odjemalce električne energije k podpisu pooblastil. Te lahko oddajo tudi prek internetne strani www.preplacanaelektrika.si.

In če se elektrodistributerji ne odločijo za izplačila? "To bo precedens v Evropski uniji. Zanikali bodo voljo posameznikov in pravno državo, Slovenija bo priznana kot tretjerazredna država. Zagotavljam, da bomo elektrodistributerje vlekli po sodiščih," o uspehu 15,6 milijona evrov vrednega zahtevka ne dvomi Pezdir, ki se zaveda državnega lastništva elektrodistributerjev in pričakuje tudi jezo vladajočih. Leo Oblak, eden od vidnih članov društva, pravi, da bodo z zbranim pooblastili zahtevali povprečno petdeset evrov: "Na strani distributerjev je, da izračunajo točen znesek. Vsekakor pa so oškodovali vse plačnike elektrike." Oblak priznava, da kljub prostovoljstvu nastajajo stroški, zato so že zbrali 2400 evrov donacij podjetij, ki želijo do zaključka akcije ostati anonimna. Oblak je lastnik medijskega podjetja Infonet.

Akciji zbiranja pooblastil se je včeraj priključil tudi sindikat Neodvisnost KNSS Gorenjske regije, ki je sicer že lani zaradi preplačane elektrike navezal stike z odgovornimi v Elektru Gorenjski. "Na zadnjem sestanku avgusta lani so nam dali vedeti, da bodo izkoristili vsa pravna sredstva proti poračunu ali izplačilu preplačil. Tudi zato je septembra in oktobra 250 naših članov prestopilo k drugemu dobavitelju električne energije," nam je povedala predsednica Milena Koselj Šmit in dodala: "V teh dneh bomo deset tisoč pooblastil razdelili delavcem, upokojencev, članom in nečlanom sindikata." Izračunali so, da je Elektro Gorenjska, ki ima približno 82 tisoč odjemalcev, s povprečno tridesetimi evri preplačila neupravičeno zaslužil skoraj 2,5 milijona evrov.

V Elektro Gorenjska, ki ga vodi Jože Knavs, odgovarjajo, da je akcija društva nekorektna in zavajajoča: "Povsem neresnične so obtožbe o namernem oškodovanju odjemalcev električne energije, informacije o ukrepih Elektra Gorenjska v zadevi so nepreverjene in netočne, močno napihnjene pa so tudi navedbe o višini zneskov preplačila. Postopek na osnovi katerega bi lahko sprejeli odločitve in ukrepe v zvezi z morebitnim preplačilom, še ni zaključen."

Poudarjajo, da se sporno preplačilo električne energije nanaša na podražitev električne energije s 1. januarjem 2008, ki je postala predmet obravnave Urada za varstvo konkurence. Odločba je bila s strani Vrhovnega sodišča delno potrjena, zoper to odločitev pa so vložili ustavno pritožbo, saj so prepričani, da so ves čas delovali zakonito. "Tako bo Elektro Gorenjska deloval tudi ob zaključku postopka, ko bo svoje odjemalce obvestil o sprejetih ukrepih in odločitvah." Nadalje so nam razložili tudi, da povprečna vrednost morebitnega preplačila pri njih znaša osem evrov na gospodinjstvo ali skupaj približno 550 tisoč evrov, zato Društvo za povračilo preplačane električne energije s prenapihnjenimi zneski ustvarja nerealna pričakovanja in izkrivlja resnico. V Elektro Gorenjska še navajajo, da so tako v letu 2008 kot v letu 2009 gospodinjstvom subvencionirali ceno električne energije in zato v tem segmentu poslovali z izgubo.

Avtocesta končana šele čez leto

1. stran

Stevo Ščavničar, direktor Ragorja, hkrati dodaja, da so zastoji povsod v Evropi v turistični sezoni stalnica, marsikje ob celo bolj urejeni infrastrukturi. "Škodo pa neposredno trpi zgornjegorenjsko turistično gospodarstvo, saj marsikaterega turista iz osrednje Slovenije od obiska odvrne grožnja čakanja v koloni, ki se pojavljajo ob koncih tedna. Sicer pa več škode, ki je merljiva v izgubljenem času, utrpijo tisti, ki se vsak dan vozijo na delo v Kranj ali Ljubljano. Gre za okoli šest tisoč delovnih migrantov, ki vse to breme prenesejo nase," pravi Ščavničar in dodaja, da pa neposredno škodo beležijo vsi, ki morajo po tej poti opravljati delo in izgubljajo čas v kolonah.

Odprtje gorenjskega kraka avtoceste so prometni ministri in direktorji Darsa že večkrat napovedali, pred desetletjem je bil cilj leto 2004, nato 2006, sedaj 2010. Leta 2003 je Vlada sprejela etapnost izvedbe gorenjskega dela avtoceste, kjer naj bi v drugi fazi le usposobili viadukte in predor do konca življenjske dobe. Na Darsu so ugotovili, da je stanje teh objektov iz leta 1965 in 1966 tako slabo, da so šli v celovito rekonstrukcijo ceste. Na vprašanje, zakaj so dela več mesecev na vseh omenjenih objektih stala, na Darsu odgovarjajo, da so vsa dela oddali in se dela izvajajo nemoteno - viadukt Lešnica gradijo od konca lanske pomladi (vrednost del skoraj pet milijonov evrov), medtem ko je bil skoraj 19-milijonski projekt rušitve in gradnje viadukta Ljubno, predora Ljubno in viadukta Peračica zaključen oktobra lani, ko se je tudi začelo delo.

"Dela sedaj opravljajo v skladu s terminskim planom, tudi v predoru, le med božično-novoletnimi prazniki so dela stala," pravi Marjan Koler. Konec junija prihodnje leto naj bi tako Dars končno odprl še manjkajoči 2,4-kilometrski odsek gorenjske avtoceste, zaradi luknje v državnem proračunu pa se lahko znova zamakne gradnja obvoznic pri Škofji Loki in Bledu. "Odlog ima lahko škodljive posledice za škofjeloško in katastrofalno za blejsko in bohinjsko gospodarstvo, pri slednjem zlasti za turizem. Če bi zaradi odloga gradnje izpadel še evropski denar, pa je katastrofa še toliko večja," še dodaja Ščavničar.

Kranjska Gora

Danes odprtje hotela Alpina

"Po dveh mesecih je težava z legionelo v hotelu Alpina v Kranjski Gori odpravljena, zato danes, v petek, po dveh mesecih in pol pričakujejo prve goste," sporoča Miran Čurin, direktor kranjskogorske Hit Alpinee. V torek je Zdravstveni inšpektorat RS opravil pregled in potrdil odprtje. Po potrditvi suma prisotnosti bakterij legionele v vodovodnem sistemu so pristojni izvedli vrsto ukrepov za odpravo in preprečevanje ponovnega množenja bakterij. "Pravih rezultatov ni bilo, zato smo se odločili za posodobitev celotnega vodovodnega omrežja v hotelu, ki omogoča hitrejši pretok vode, vgradili pa smo tudi sistem za permanentno dezinfekcijo vode," pojasnjuje Čurin. V Hit Alpinea ocenjujejo, da izpad prihodkov znaša okoli pol milijona evrov, celoten strošek sanacije pa sto tisoč evrov. **B. B.**

Hotel Alpina, ki sodi pod okrilje kranjskogorske Hit Alpinee, je od danes znova odprt. / Foto: Tina Dokl

Zg. Brnik

Dve novi nizkocenovni destinaciji

Včeraj je easyJet začel s prodajo vozovnic za dve novi destinaciji iz Ljubljane: v Pariz in Milano. Ta letalski prevoznik iz Ljubljane v London leti od leta 2004 (povezavo z Berlinom je kaj kmalu opustil), na obe novi destinaciji pa bo potnike popeljal od decembra letos že za manj kot dvajset evrov (Milano) oziroma 25 evrov (Pariz). "Pričakujemo, da bo število potnikov poskočilo z letošnjih 95 tisoč na 160 tisoč v prihodnjem letu," je povedal Peter Voets, easyJetov direktor marketinga za Švico, Avstrijo in vzhodno Evropo. easyJet je od aprila 2004 do danes iz Ljubljane peljal približno šeststo tisoč potnikov. "Uvedba novih linij je znak dobrega partnerskega povezovanja in obet, da se bo število potnikov na našem letališču spet začelo povečevati," pa je dodal Janez Krašnja, direktor komercialnega sektorja na Aerodromu Ljubljana. **B. B.**

JAZ LAHKO

LAHKO
ODPOTUJEŠ.

LAHKO
SI IZPOLNIŠ ŽELJO.

LAHKO
OBNOVIŠ.

POTROŠNIŠKI KREDIT PBS
JE UGODNA, VARNA IN HITRA POT DO GOTOVINE.
IZKORISTI JO NA KATERIKOLI POŠTI!

Do **30. septembra 2010**:

- kartica z odloženim plačilom brez članarine za prvo leto,
- elektronsko bančništvo brez pristopnine,
- 25 evrov ob sklenitvi dodatnega pokojninskega zavarovanja pri Moji naložbi.

50% NIŽJI STROŠKI ODOBRITVE

Informacije na **080 80 58 | www.pbs.si**

PBS. POŠTNA BANKA SLOVENIJE, d.d.
Bančna skupina Nove Kreditne banke Maribor d.d.

Drugi razpis za finančno pomoč

Matjaž Gregorič

Ljubljana - Ministrstvo za kmetijstvo, gozdarstvo in prehrano je objavilo drugi javni razpis za ukrep finančne pomoči ob smrti, invalidnosti ali nesposobnosti za delo na kmetijskem gospodarstvu. Za ta ukrep je predvidenih dvesto tisoč evrov, javni razpis pa bo odprt do objave zaprtja na spletni strani ministrstva, medtem ko so prvi razpis, ki je bil objavljen 21. maja letos, že zaprli. Javni razpis je namenjen blažitvi poslabšanja ekonomskega položaja kmetijskih gospodarstev, ki je posledica smrti ali najmanj druge kategorije invalidnosti ali več kot šestmesečne osemurne začasne nezmožnosti za delo oziroma primerljive vsote ur za najmanj štiriurno začasno nezmožnost za delo v desetmesečnem neprekinjenem obdobju. Škodni dogodek je moral nastati oziroma je bil ugotovljen ali priznan največ 12 mesecev pred oddajo vloge. V primeru kmetije se škodni dogodek nanaša na nosilca ali člana kmetije, ki je bil na dan škodnega dogodka pokojninsko in invalidsko zavarovan kot kmet.

Bistvena novost novega javnega razpisa je, da bodo upravičenci za začasno zadržanost od dela prejeli sredstva na osnovi zadnje odločbe o začasni zadržanosti od dela, ki je bila priložena vlogi, vendar le, če bodo izpolnjevali omenjene pogoje.

Nepovratna sredstva bodo prispevala k premostitvi težav ob izgubi delovne sile in ohranjanju kmetijske proizvodnje na prizadetem kmetijskem gospodarstvu. Najmanjši znesek dodeljene pomoči je 3750, najvišji pa 7500 evrov. V primeru smrti kmetijskega zavarovanca je možno pridobiti 7500 evrov pomoči, v drugih primerih pa je znesek odvisen od stopnje izkazane invalidnosti in obdobja začasne zadržanosti od dela.

Pobegli pes pokončal tri ovce

Nad živalmi v ogradi se je znesel kosmatinec, ki je preskočil ograjo, tri ovce sta lastnik in veterinar rešila.

Matjaž Gregorič

Podljubelj - V torek zjutraj se je na travniku na obrobju Podljubelja zgodilo tisto, česar si najmanj želijo ovčerejci in lastniki psov. Pes pasme haski je namreč na ograjenem travniku pokončal tri ovce in tri ogrizel.

Jože Česen

Ovce Jožeta Česna so se po pasjem napadu v sredo spet mirno pasle na ograjenem travniku v Podljubelju.

Kot je povedal lastnik živali **Jože Česen** iz Žiganje vasi, ki na travnikih v okolici domačije na Polakovi gubi pase ovce že petnajst let, se kaj podobnega doslej še ni zgodilo. "Kot kaže, je pes lastniku pobegnil med sprehodom v ponedeljek, ko ga ni imel na povodcu, na domačiji, kjer imam v okolici pašnike, pa so bili obveščeni, da se je izgubil. V torek zjutraj so me obvestili, da so opazili mrtvo ovco, čemur nisem posvečal posebne pozornosti, saj se zgodi, da včasih kakšna pogine na paši. Ko sem prišel iz službe sem šele zagledal pravo razdejanje. Eno ovco sem našel mrtvo ob robu travnika, dve še nekoliko višje. Pes je bil še vedno tam. Ko smo poklicali lastnika, je najprej zanikal, da bi bil njegov, nato pa je sam pritekel k njemu, pod vratom je bil ves krvav", pripoveduje Česen, ki pravi, da je težko oceniti škodo, in dodaja, da ni sovražnik psov, ampak lastnike ves čas opozarja, naj jih imajo na povodcih. Pobeglega haskija je očitno gnal pasji nagon, da je preskočil ograjo in se spravil nad nemočne ovce. V Česnovi čredi je sicer 58 registriranih ovc, 31 se jih je paslo v Podljubelju, zdaj jih je šest manj. Trem ranjenim sta skupaj z veterinarjem oskrbela in zašila rane, in ko se bodo do konca pozdravile, se bodo vrnile na pašo, kjer bodo ostale vse do oktobra, potem pa bodo prezimile v hlevu v Žiganji vasi.

Poginule ovce je prevzel higienik, nadaljnji postopek pa je prevzela veterinarska inšpektorica, ki bo tudi odločila o usodi napadalnega psa. Tržiški policisti bodo napisali poročilo pristojnemu tožilstvu, zoper lastnika psa pa bodo ukrepali zaradi prekrška.

Bron za Janezovo kmečko salamo

Na nedavnem ocenjevanju dobrot slovenskih kmetij na Ptuju je Janez Langus z Jesenic prejel bronasto priznanje za kmečko salamo.

Urša Peternel

"Meso dobim v mesariji, pri čemer je zelo pomembno, da je res izbrane kvalitete. Za kmečko salamo uporabim samo svinjsko meso, in sicer sedemdeset odstotkov mesa in trideset odstotkov slanine. Mesu obrežem vse kite in mehke topljive maščobe, nato ga nasolim in natrem z začimbami. Tako ga pustim teden dni, nato pa grobo zmeljem, ročno izdelam salamo in jo za tri dni obesim v dimnik, potem pa še vsaj za mesec dni na zrak. Počasneje se suši salama, bolje je." Takole je postopek izdelovanja salame opisal **Janez Langus** z Jesenic, ki je na nedavnem ocenjevanju dobrot slovenskih kmetij na Ptuju prejel bronasto priznanje za svojo kmečko salamo.

Janez Langus z lani nagrajeno lovsko in letos nagrajeno kmečko salamo

Odkar je Janez upokojen, se z izdelovanjem suhomesnatih izdelkov ukvarja ljubiteljsko, sicer pa je kar 28 let delal kot obratovodja v jeseniški klavnici. Tako ima dolgoletne izkušnje z izdelovanjem suhomesnatih dobrot od salam, klobas do bržol in zaseke, ki jih izdeluje enkrat letno, vedno pozimi, z njimi pa razveseljuje zlasti sorodnike in znance.

Letošnje priznanje za kmečko salamo je njegovo drugo, lani je enako priznanje prejel za lovsko salamo. Ocenjevanja na Ptuju se je udeležil tretje leto zapored, a bržkone tudi zadnjič, saj je, kot pravi, razočaran nas sistemom ocenjevanja. Ta naj bi favoriziral izdelovalce s Štajerske, pa tudi zaradi specifičnih okusov mesnin, tradicionalno značilnih za Gorenjsko, naj bi Gorenjci na ocenjevanju imeli bistveno manj možnosti za uspeh.

Planinski izlet: Stol (1673 m)-Mali Musc (1612 m)-Veliki Musc (1638 m)

Razgledna jara kača

Med soško dolino na vzhodu in Tersko dolino na zahodu se razprostira 34 kilometrov dolg greben, ki se ga da prehoditi v dveh dnevih. Od leta 2002 je na grebenu tudi bivak, ki ponuja varno zavetje in prenočišče.

Jelena Justin

Za našo tokratno turo se bomo odpravili na soški konec. Povzpeli se bomo na Kobariški ali Breginjski stol, ki mu domačini rečejo kar Stol. Greben, katerega glavni vrh je, je čudovit razglednik, zato bomo pot nadaljevali do Malega in Velikega Musca in se naužili kaninskih lepot, ki nas bodo spremljale na poti.

Ker prihajamo z Gorenjskega, je najbližje, da se zapeljemo prek prelaza Predel do Bovca. Nadaljujemo naprej proti Kobaridu in v vasi Žaga zavijemo na ožjo cesto, ki se vzpenja proti nekdanjemu mejnemu prehodu Učja. Tik pred prehodom se levo odcepi v spodnjem delu še asfaltirana cesta, ki po približno kilometru postane makadamska. Cesta je na nekaj mestih močno načeta in vprašanje časa je, kdaj bo kakšen njen del ob močnejšem deževju zdrsel v dolino. Cesta nas lahko pripelje vse tja do Planine Božice. Ker se na planini poleti pase živina, predlagam, da avto raje pustimo pri lovski koči, do katere je približno šest kilometrov ceste. Od lovske koče do planine bomo potrebovali približno dvajset minut. Na planini nas markacija usmeri desno po grebenu. Pot v spodnjem delu poteka nekaj časa po južni strani grebena, nato po severni strani. Ko gremo mimo lovske opazovalnice, se strmo vzpnemo na greben in daleč pred seboj zagledamo anteno, ki skruni vrh Kobariškega stola. S planine do vrha bomo potrebovali dobro uro hoda.

Z vrha Kobariškega stola se v smeri markacij spustimo po grebenu. Kmalu smo na razpotju; naša pot gre desno proti bivaku in Muscu, leva pot gre proti Breginju. Vzpenjamo se po visokih travah, med skalami in koreninami. Rušje je kar gosto, a je pot prijetno speljana. Nevarno je le po dežju, ker hitro lahko pride do zdrsa. Za rušjem sledi gozd, sicer pa skoraj celotno prečenje poteka po odprtem grebenu. Mestoma je ozko in izpostavljeno. Značilnost celotnega grebena je, da je njegova južna stran travnata in strma, severna pa poraščena. Do Malega Musca bomo prehodili še dva manj pomembna vrhova, *Puntarčič* in *Ribežni*. Tik pod vrhom Malega Musca se pot strmo vzpne. Na vrhu nas čakata vpisna knjiga in žig. Če želimo nadaljevati do Velikega Musca, se spustimo na sedlo, ki ga krasi ličen bivak za varno zavetje, če se odločimo za prečenje celotnega grebena. V njem je prostora za šest ljudi. Od bivaka do vrha je še nekaj minut hoje. S Stola do Velikega Musca bomo potrebovali približno dve uri.

Vrnemo se nazaj do Kobariškega stola od tam pa po poti pristopa do avtomobila. Če bomo imeli srečo in bodo termični tokovi dopuščali, bomo imeli možnost videti ogromno jadralnih padalcev, saj je omenjeni greben tudi eno od vzletišč.

Že zjutraj, ko se bomo s Planine Božice vzpenjali na Kobariški stol, nam bodo pogledi uhajali na kaninsko pogorje, ki je na naši desni strani. V daljavi se nam bodo pokazali mogočni vršaci Julijskih Alp: Bavški Grintavec, Mangart, Jalovec itd. Vzporedno s Kobariškim stolom, le na drugi strani Soče, poteka greben Polovnika, greben, po katerem je potekala fronta linija v prvi svetovni vojni.

Na koncu še manjše opozorilo: opisana tura je najlepša spomladi in jeseni, saj je poleti enostavno preveč vroče, ker nam bo sonce ves čas sijalo v hrbet; peklensko vroče, a rajsko razgledno. Pozorni pa bodimo tudi na kače. Ko sem hodila, sem v eni uri videla tri; ja, bile so *ta strupene*. Na Kobariški stol gremo torej jeseni, ko bo ozračje čisto, brez mrča, in razgled prekrasen.

Nadmorska višina: 1673 m
Trajanje: 5 - 6 ur
Zahtevnost: ★★★☆☆

Vrh Stola s smerokazom do Musca / Foto: Jelena Justin

Kot jara kača dolg greben Kobariškega stola / Foto: Jelena Justin

Vas zanima, kaj prikupni junak Krtek počne v vseh letnih časih? Spomladi reši siničko, poleti skrbi za rožice in doživi lepo presenečenje, jeseni peče piškotke, pozimi pa ... brrr, uživa na snegu. Pocrkljajte svoje najmlajše z barvitimi kartonkami, ki jih bodo z veseljem opazovali in prebirali.

Redna cena posamezne knjižice je 6 EUR. Če jo kupite ali naročite na Gorenjskem glasu, je cena le **5 EUR** za knjižico. Če pa želite komplet vseh štirih, boste zanj odšteli le **18 EUR.** Prištejemo še poštnino.

Knjigice lahko kupite na Gorenjskem glasu, Bleiweisova 4, Kranj, naročite po tel.: 04/201 42 41 ali na: narocnine@g-glas.si.

www.gorenjskiglas.si

Gorenjski Glas

Zdrav poletni jedilnik

131 KUHARSKI RECEPTI

Janez Štrukelj

Paradižnikova juha s smetano in mandlji

Sestavine: 4 dag olja, 2 dag sladkorja, 3 dag moke, 1,5 dl vode, strok česna, 1 dl tolčene sladke smetane, 5 dag rezanih mandljev, limona, sol, poper, ščepec origana

Priprava: na maščobi prepražimo sladkor, dodamo moko in paradižnikovo mezgo. Vse skupaj dobro prepražimo, zalijemo z juho ali vodo, dobro prevremo, začinimo. Juho po potrebi tudi okisamo. Paradižnikova juha mora imeti tri okuse: slano, sladko in kislo. Juho damo v krožnik, dodamo stepeno sladko smetano, potresemo pa jo z rezanimi mandlji in sesekljanim peteršiljem.

Tortelini v žafranovi omaki

Sestavine: 1 zavitek tortelinov, voda za kuhanje tortelinov
Žafranova omaka: 6 dag masla ali margarine, 2 dl sladke smetane, 2 ščepa žafrana, sol, poper, 2 dag moke, 2 dl mesne juhe, peteršilj, limonin sok, parmezan.

Priprava: torteline (mesne, sirove, zelenjavne) damo kuhat v veliko količino vode, ki smo jo solili in dodali nekaj kapljic olja, da se ne sprimejo. Torteline kuhamo približno 14 minut pod nizkim vreliščem. Kuhane odcedimo, oplaknemo s toplo vodo, damo v krožnik in prelijemo z žafranovo omako.

Žafranova omaka: maslo ali margarino segrejemo, dodamo moko in jo nekoliko prepražimo. Zalijemo jo z mlekom in sladko smetano, dodamo še začimbe, nazadnje pa žafran. Omako nekoliko okisamo z limoninim sokom.

Steak z gobami po pohorsko

Sestavine: 70 dag pljučnega fileja, 8 dag čebule, 20 dag gob šampinjonov, 2 dl mesne goveje juhe ali osnove, 8 dag prekajene slanine, 8 dag maščobe
Obloga: kruhov cmok v prtiču, ajdovi štruklji s skuto, krompirjevi ocvrtki, dušeno rdeče zelje z jabolki

Priprava: iz pljučnega fileja narežemo primerne steake, jih popramo, solimo in pokapamo z oljem (to je mesna marinada). Pustimo jih krajši čas stati, da se prepojijo s sokom. V ponvi segrejemo maščobo, opečemo steake z obeh strani. Na istem olju prepražimo zlato rumeno čebulo in gobe. Nekoliko jo pomokamo in zalijemo z mesno osnovo ali juho. Vložimo steake in jih nekoliko podušimo (steke vedno pripravimo tako, da so v notranjosti še rožnate barve). Omako dobro začinimo še z gorčico, popramo, solimo, dodamo pa lahko tudi nekoliko worchesterske omake (angleška omaka za omake in meso). Na krožnik damo steke, popečene liste slanine, prelijemo z gobovo omako. Krožnik obložimo s kruhovim cmokom v prtiču, ajdovimi štruklji, krompirjevimi ocvrtki in rdečim zeljem.

Pa dober tek!

S kočijo na zlato poroko

Rezka in Tone Meglič iz Podljubelja sta po petdesetih letih zakona v soboto obnovila poročno zaobljubo.

Ana Hartman

Podljubelj - Drugega julija je minilo petdeset let, odkar sta se v Tržiču poročila tedaj 19-letna Anžonova **Rezka** iz Podljubelja in štiri leta starejši **Tone Meglič**, po domače Končarjev iz Loma. Po petdesetih letih zakona sta načrtovala skromno zlato poroko, a so njuni svojci poskrbeli, da so se presenečenja kar vrstila. V soboto ju je pred hišo nepričakovano pričakal zapravljivček in ob zvokih harmonike sta se odpeljala v podljubeljsko dvorano, kjer sta pred tržiškim županom **Borutom Sajovicem** obnovila poročno zaobljubo, nato pa je sledilo slavje ob živi glasbi, ki je trajalo kar do treh zjutraj. "Zlate poroke ne bova nikoli pozabila. Lepo se zahvaljujeva vsem, ki so nama polepšali ta dan," pravita Rezka in Tone.

Spoznala sta se v Bombažni predilnici in tkalnici Tržič. Rezka se še danes dobro spominja, kako se je Tone hodil ženit k njej. "Iz Loma se je vozil s kolesom do Podljubelja. Vztrajen je bil, zato pa zakon tako drži," pristavi v smehu. Tone pove, da je njun zakon srečen in miren, da se prepirati ob gradnji hiše in službah sploh nista imela časa niti ni bilo potrebe po tem. Oba pa se strinjata, da je najpomembnejša ljubezen, brez nje njun zakon ne bi zdržal petdeset let.

Oba izvirata iz velikih kmečkih družin. "Skromno smo živeli in delali, zato sva še danes tako trdna," pove Rezka. Njen mož je bil zelo aktiven v Krajevni skupnosti Podljubelj, tri mandate jo je tudi vodil, bil je občinski odbornik, že več kot 50 let je član gasilskega društva, oba z ženo pa sta se udeleževala tudi sankaških tekmovanj. Sankaško tradicijo zdaj nadaljuje že njun pravnuk.

Zlatoporočenca Rezka in Tone Meglič s pravnukoma Vidom in Žigom

Zlatoporočenca sta najbolj ponosna na svojo družino. V zakonu sta se jima rodila hči Dragi in sin Branko, imata tri vnukinje in dva vnuka, njuno največje veselje zadnja leta pa sta pravnuka Vid in Žiga, ki ju tudi varujeta. Poleg tega obdelujeta vrt, Rezki so v veliko veselje rože, Tone pa rad ustvarja iz lesa. Upokojitev je namreč dočakal kot tesar pri Gozdnem gospodarstvu Kranj, medtem ko je bila Rezka vseskozi zaposlena v BPT Tržič.

Bled

Tudi formalno do svojih predstavnikov v svetu

Nastanek nove občine Gorje in zagotovitev predstavništva vseh naselij, to je Ribna, Koritna, Bodešč in Sela v svetu krajevne skupnosti Ribno, je botrovalo spremembi odloka o krajevnih skupnostih. Osnutek spremembe odloka, iz katerega so izločili krajevno skupnost Gorje, ker je postala samostojna občina, predvideva tudi spremembo sestave sveta krajevne skupnosti Ribno. Po novem so z uvedbo štirih volilnih enot v skladu s pobudo prebivalcev zaselkov Koritno, Bodešče in Selo omogočili, da ima vsako od teh naselij svojega predstavnika v svetu krajevne skupnosti. "Neformalni predstavniki omenjenih zaselkov po dogovoru z vodstvom krajevne skupnosti Ribno že zdaj lahko sodelujejo pri delu krajevne skupnosti, sprememba odloka pa bo omogočila še formaliziranje tega sodelovanja, hkrati pa bodo predstavniki zaselkov izbrani na lokalnih volitvah na predpisan način," je ob tem pojasnil Slavko Ažman. **M. R.**

HALO - HALO GORENJSKI GLAS
telefon: 04 201 42 00

Naročilo za objavo sprejemamo po telefonu 04/201-42-00, faksu 04/201-42-13 ali osebno na Bleiweisovi cesti 4, v Kranju oz. po pošti - do ponedeljka in četrtka do 11.00 ure! Cena oglasov in ponudb v rubriki: Izredno ugodna.

JANEZ ROZMAN S.P. - ROZMAN BUS, LANCOVO 91, 4240 RADOVLJICA, TEL.: 04 53 15 249, FAX: 04 53 04 230

MADŽARSKE TOPLICE: 5. 8. - 8. 8., 4. 9. - 7. 9., 4. 9. - 9. 9.; **DUGI OTOK:** 21. 8. - 28. 8., 28. - 31. 8.; **GOLI OTOK:** 6. 9.; **KOPALNI IZLET - IZOLA:** 12. 7., 15. 7..; **BANJA VRUČICA:** 26. 9. - 29. 9.; 6. 10. - 13. 10.; **NOVO: RAB - PAG:** 22. 7.

Obvestila o dogodkih objavljamo v rubriki glasov Kažipot brezplačno samo enkrat.

PRIREDITVE

B.O. FEjST festival
Bohinj - V Bohinju bo potekal 3. B.O. FEjST festival za otroke od 9. do 11. julija, več informacij: http://www.bohinj-info.com/si/ostale/bo_fejst

Prireditvi v Preddvoru
Preddvor - V petek, 9. julija, ob 18. uri bo slovesno odprtje novega zdravstvenega doma na Belski cesti v Preddvoru in ob 20. uri slavnostna akademija s podelitvijo priznanj občine Preddvor za leto 2010.

Prireditev v Novi Oselici
Sovodenj - Turistično društvo Sovodenj vabi v nedeljo, 11. julija, na prireditev v Novo Oselico. Ob 13.30 se bo pričel kulturno-zabavni program 23. srečanja Janezov, kjer bodo lahko Janezi pokazali svoj talent. Ob 15. uri bo nadaljevanje v stilu 39. etnografske prireditve Praznik koscev in pokošnice. V ročni košnji bodo tekmovali kosci, v grabljenju pa grabljice (tekmovalni pari se lahko prijavijo na telefon 041/352 427). Za zabavo bodo poskrbeli še: igrani prizor Inšpektor na kmetiji, ples folklorne skupine, petje Grabljic in ansambel Javor.

Itak festival
Kranjska Gora - Od 16. do 18. julija bo v Kranjski Gori potekal Itak festival - tekma v spustu z gorskimi kolesi. Informacije: gorazd@mtbpark.si

Čipkarski dnevi
Železniki - Vabljeni na 48. Čipkarske dneve, ki bodo v Železnikih od 15. do 18. julija 2010. Več informacij najdete v Gorenjskem glasu ali na www.td-zelezniki.si.

IZLETI

Kolesarski izlet
Kranj - DU Kranj vabi na kolesarski izlet, ki bo 13. julija z odhodom ob 8. uri izpred društva z lastnimi kolesi. Cilj izleta je Kamnik. Cilj bo pri DU Kamnik, kjer si bomo privoščili dobrote iz njihove kuhinje. Predviden čas vožnje je 8 ur, zahtevnost težka, dolžina poti 60 km.

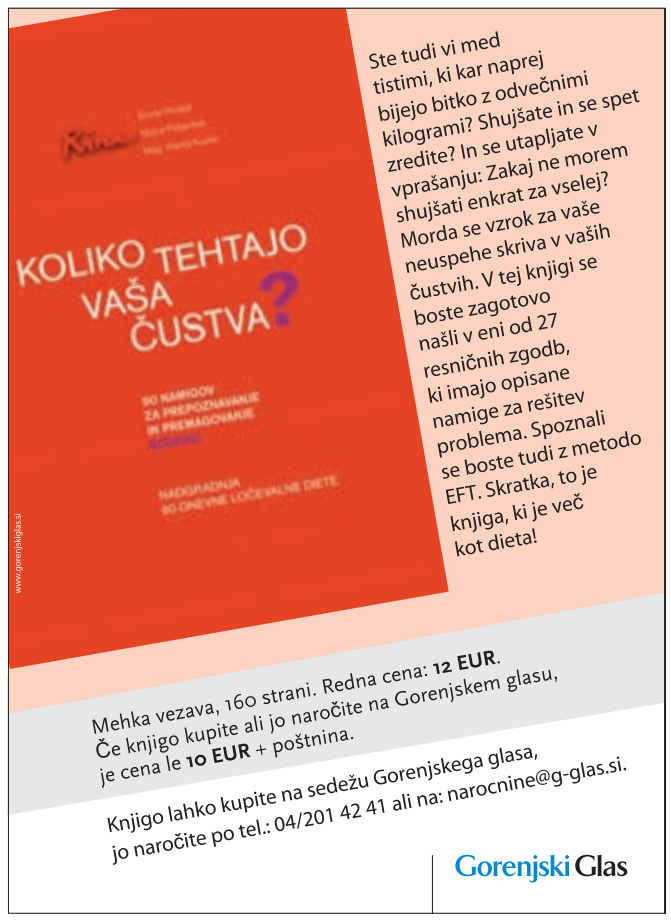

Dvodnevna tura in Ankrogel
Tržič - Vodniški odsek PD Tržič vabi od 17. do 18. julija na dvodnevno turo Rjavina in Vrbanove špice. Tokrat smo pripravili dve varianti, lažjo in zelo zahtevno. Prijave in informacije na tel. 597 15 36 do torka, 13. julija. V soboto, 31. julija, pa na Ankogel (3252 m). Odhod posebnega avtobusa ob 6. uri izpred OŠ Tržič. Prijave do srede 28. julija oziroma do zapolnitve mest.

Kopalni izlet v Izolo
Kranj - DU Kranj vabi v sredo, 21. julija, na kopalni izlet z odhodom ob 7. uri s posebnim avtobusom izpred Creine. Kopanje po želji v morju ali v notranjem in zunanjem bazenu hotela Delfin. Kosilo bo v hotelu ob 12. uri. Ob 18. uri odhod proti domu. Cena za člane DUK ja 23 evrov. Prijave z vplačili v društveni pisarni.

PREDAVANJA

Proučevanje Sv. pisma
Kranj - Društvo prijateljev Svetega vabi jutri v soboto, 10. julija, ob 9. uri v Dom krajanov Primskovo, Jezerska cesta 41 Kranj, na proučevanje Sv. pisma z okvirno temo: Modri in nespametni. Razgovor bo povezoval Stjepan Jurčić. Vstopnine ni.

OBVESTILA

Medobčinsko društvo invalidov Jesenice
Jesenice - Medobčinsko društvo invalidov Jesenice obvešča člane, da sprejema prijave za izlet na Višarje, ki bo v četrtek, 15. julija; za Planinski dan invalidov na Kope pri Slovenj Gradcu, ki bo dne 7. avgusta in prijave za tradicionalni piknik društva, ki bo dne 12. avgusta. Prijave sprejemamo na tel. 040 767 886 ali pri poverjenikih. Obenem vas obveščamo, da je pisarna društva zaradi dopusta v mesecu juliju zaprta.

KONCERTI

Koncert slovenske etno glasbe
Kranjska Gora - Na trgu pred cerkvijo bo 14. julija ob 20.30 koncert slovenske etno glasbe. Informacije: info@kranjska-gora.eu

Disco Kreiners
Kranjska Gora - Na trgu pred cerkvijo bo 15. julija ob 20.30 koncert Disco Kreiners. Informacije: info@kranjska-gora.eu

Studio Osminka
Kranjska Gora - Na trgu pred cerkvijo bo 16. julija ob 20.30 koncert Studio Osminka. Informacije: info@kranjska-gora.eu

Koncert Alenke Gotar
Kranjska Gora - Na trgu pred cerkvijo bo 17. julija ob 20.30 koncert Alenke Gotar. Informacije: info@kranjska-gora.eu

Koncert Pihalnega orkestra Jesenice
Kranjska Gora - Na trgu pred cerkvijo bo 18. julija ob 20.30 koncert Pihalnega orkestra Jesenice. Informacije: info@kranjska-gora.eu

RAZSTAVE

Razstava pridnih rok
Preddvor - Ogled Razstave pridnih rok v Poslovalnici TD Preddvor 9. julija ob 16. uri do 19. ure, 10. in 11. julija od 9. do 19. ure. Informacije: 040/300 329 ali 25 55 040

Razstava starih slik Tržiča in okolice
Tržič - Razstava starih razglednic zbiratelja Jureta Smoleja bo v Paviljonu NOB na ogled od 13. do 27. julija. Od ponedeljka do petka od 9. do 12. ure ter od 15. do 18. ure, ob sobotah od 8. do 12. ure.

Mali oglasi

Obvestite Gorenjke in Gorenjce, kaj prodajate, kupujete, ponujate, menjate ...

Oddajte svoj mali oglas po tel.: **04/201 42 47**, po faxu: **04/201 42 13** ali e-pošti: malioglasi@g-glas.si.

Gorenjski Glas

Zahvale, osmrtnice

Žalost in hvaležnost lahko izrazite z objavo osmrtnice ali zahvale v različnih velikostih.

Naročila sprejemamo po faxu: 04/201 42 13 ali e-pošti: malioglasi@g-glas.si

Gorenjski Glas

V knjigi je predstavljenih več kot 50 opuščenih rudniških rovov v Sloveniji. Avtor Davorin Preisinger, dolgoletni jamar in zbiralec mineralov, je vsak rudnik predstavil in ga obogatil z odličnimi fotografijami notranjosti. Knjiga je pomemben prispevek k spoznavanju naše ne tako oddaljene rudarske zgodovine.

www.gorenjskiglas.si

Trda vezava, 152 strani, 350 fotografij.
Knjiga je na voljo v slovenskem in angleškem jeziku.
Redna cena: 29 EUR
Če knjigo kupite ali naročite na Gorenjskem glasu, je cena le 25 EUR + poštnina.

Knjigo lahko kupite na Gorenjskem glasu, Bleiweisova cesta 4, Kranj, jo naročite po tel.: 04/201 42 41 ali na: narocnine@g-glas.si.

Gorenjski Glas

VABLJENI NA OGLED RAZSTAVE

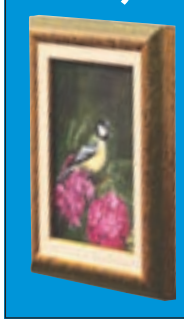

amaterske slikarke
Marije Šmid, ki se predstavlja s slikami raznovrstnih ptic. Razstava je na ogled v avli Gorenjskega glasa, vsak dan od 7. do 15. ure, ob sredah do 16. ure.

www.gorenjskiglas.si

Gorenjski Glas

www.gorenjskiglas.si

Serija knjig predstavlja slovenske književnike v posameznih obdobjih, od začetkov pismenosti do današnjega časa. Predstavljeni so celostno: zasebno, poklicno in umetniško, dodane so tudi fotografije. Redna cena posamezne knjige je **29 EUR**.
Če knjige kupite ali naročite na Gorenjskem glasu, je cena posamezne knjige le **26 EUR**. Komplet vseh štirih knjig pa stane okroglih **100 EUR**. Ceni prištejemo še poštnino.

Knjige lahko kupite na Gorenjskem glasu, jih naročite po tel.: 04/201 42 41 ali na: narocnine@g-glas.si.

Gorenjski Glas

Radio Triglav®
RADIO TRIGLAV JESENICE, d.o.o., Trg Toneta Čufarja 4, JESENICE
Gorenjska 96 MHz
RADIO ZA RADOVEDNE

LOTO

Rezultati 54. kroga - 7. julija 2010
3, 4, 9, 16, 17, 35, 39 in 30

Lotko: 8 1 4 7 6 6
Loto PLUS: 2, 19, 21, 23, 26, 30, 31 in 15

Predvideni sklad 55. kroga za Sedmico: 345.000 EUR
Predvideni sklad 55. kroga za Lotka: 250.000 EUR
Rekordni sklad 55. kroga za PLUS: 665.000 EUR

domplan

Domplan d.d., Bleiweisova 14, 4000 Kranj
T 04/20 68 700, **F** 04/20 68 701, **M** 041 647 433
I www.domplan.si, **E** domplan@domplan.si

Izvedba celovitih geodetskih storitev po ugodnih cenah:
- geodetski načrti
- ureditev meje (dela meje)
- izravnava meje
- parcelacije (delitev, združitev)
- označitev meje v naravi
- evidentiranje zemljišča pod stavbo
- sprememba bonitete zemljišča
- vpis stavbe in dela stavbe v kataster stavb
- zakoličbe objektov, komunalnih vodov, cest
- komasacije stavbnih zemljišč

Pokličite nas na telefon 031/695-484ali se oglasite na sedežu podjetja!

STANOVANJE PRODAMO

KRANJ, Šorlijevo naselje, dvosobno v III. nadstr. izmere 64,82 m2, l. gr. 1968, kopalnica v celoti obnovljena, drugo potrebno obnove, cena 99.000,00 EUR

KRANJ, Šorlijevo naselje, enosobno v III. nadstr. izmere 30 m2, l. gr. 1968, potrebno celotne prenove, kuhinja in spalnica v enem prostoru, cena 54.000,00 EUR

KRANJ, Vodovodni stolp, 3-sobno v III. nadstr., l. gr. 1965, obnovljeno l. 2005 (kopalnica, WC, CK na plin) vpisano v ZK, klet, balkon, cena 125.000,00 EUR

KRANJ, Planina I., 2-sobno + 2 kabineta, 5. nadstr. v izmeri 93,81 m2, l. gr. 1976, delno obnovljeno l. 2005 - okna v spalnicah, radiatorji, vsi priključki, vpisano v ZK, lepo ohranjeno, cena 132.000,00 EUR

PREDDVOR, enosobno v mansardi izmere 48,00 m2, v hiši so samo štiri stanovanja, l. gr. 1960, stanovanje izdelano l. 1991, CK, cena 77.500,00 EUR

STANOVANJE ODDAMO V NAJEM

KRANJ, Drulovka, manjša visoko pritlična hiša tlorisa 30 m2 na parceli velikosti 500 m2, l. gr. 1951, v celoti prenovljena in opremljena l. 2009, v pritličju kuhinja, jedilnica z dnevno sobo, WC, v nadstr.-spalnica, pomožni prostor in kopalnica, CK, največ za dve osebi vseljivo takoj, cena 630,00 EUR/mesečno + stroški + 2x varščina

HIŠE - PRODAMO

KRANJ, staro mestno jedro, enonadstropna s 120 m2 stanovanjske površine na parceli velikosti 262 m2, l. gr. 1935, prenovljena l. 2002 - okna, vse instalacije, kopalnica, CK na olje, dvorišče, kjer je možno parkiranje za dva avtomobila, terasa z 115 m2 vrta, cena 199.000,00 EUR

KRANJ, Kokrica, na zelo lepi lokaciji, visokopritlična tlorisa 10 x 8 m2 na parceli velikosti 857 m2, l. gr. 1955, CK na olje, garaža, cena 226.000,00 EUR

TRSTENIK, na izredno lepi sončni lokaciji, medetažna z 300 m2 uporabne stanov. površine na parceli velikosti 1144 m2,l.izgr. 1999, cena 399.000,00 EUR v kateri je vključena tudi vsa oprema izdelana po meri,

CEGELNICA PRI NAKLEM, visokopritlična, tloris 8,5 x 8 m2 na parceli velikosti 539 m2, l. gr. 1939, delno obnovljena l. 1994 - okna, streha, kopalnica, WC, garaža, vsi priključki, CK na olje, ZK urejena, cena 133.000,00 EUR

POSLOVNI PROSTOR - PRODAMO

KRANJ, Savska loka, skladišče z pisarnami, visoko pritličje v izmeri 790 m2, lahko tudi v dveh delih po 440 m2 in 350 m2, l. gr. 1962, prenovljeno l. 2005, višina stropa 5 m, možnost dostave (rampa), samostojen vhod, cena 465 EUR/m2, lahko tudi za najem po ceni 4,5 EUR/m2 + stroški

TRŽIČ, v centru mesta na glavni ulici, pritličje v izmeri 30 m2, l. gr. 1900, že delno prenovljen, primeren za neživilsko trgovino, cena 47.000,00 EUR

VIKEND - PRODAMO

TRSTENIK - Orle, zidan, visokopritlični, tlorisa 46 m2 na parceli velikosti 478 m2,lepa sončna lokacija,garaža,dostop tlakovan,ob vikendu tudi manjša brunarica, l. gr. 1997, cena 220.000,00 EUR skupaj z opremo

PARCELA - PRODAMO

KRANJ, proti Naklemu, v industrijski coni v izmeri 5957 m2 za proizvodnjo, skladišča, parkirišče, cena 144 EUR/m2 in še ok. 18 EUR/m2 za komunalni prispevek

GG naročnine
E-POŠTA: narocnine@g-glas.si
TELEFON: 04 201 42 41
www.gorenjskiglas.si

Mali oglasi
tel.: 201 42 47
fax: 201 42 13
e-mail: malioglasi@g-glas.si

Male oglase sprejemamo: **za objavo v petek - v sredo do 14.00 in za objavo v torek do petka do 14.00!** Delovni čas: **ponedeljek, torek, četrtek, petek neprekinjeno od 7. do 15. ure, sreda od 7. do 16., sobote, nedelje in prazniki zaprto.**

NEPREMIČNINE

STANOVANJA

PRODAM

STANOVANJE 48 M2, KRANJ, ☎ 04/20-25-084, 031/490-742 10003681

ODDAM

GARSONJERO 31 m2 v Šk. Loki v frankovem naselju, 2. nadstropje, v celoti na novo opremljeno, cena 280 EUR/me., ☎ 051/376-236 10003632

gekkoprojekt nepremičnine
Britof 791A, 4000 Kranj
info-nep@gekkoprojekt.si
www.gekkoprojekt.si
04 2341 999
031 67 40 33

ENOSOBNO stanovanje v Kranju, ☎ 04/23-43-565, od 16. ure dalje 10003625

TRISOBNO stanovanje, komfortno, Šorlijevo naselje, opremljeno, 3. nadstropje, dvigalo, balkon, klet, shramba, vseljivo takoj, ☎ 031/651-750 10003671

fesst
FESST, d. o. o., nepremičninska družba,
Koroška c 2, Kranj,
Telefon: 236 73 73
Fax: 236 73 70
E-pošta: info@fesst.si
Internet: www.fesst.si

NAJAMEM

GARSONJERO v Kranju od septembra do januarja, ☎ 041/869-888 10003537

VIKENDI, APARTMAJI

PRODAM

NOV BIVALNI vikend blizi Snovika, cena 80.000 EUR, ☎ 041/744-651 10003648

POSESTI

PRODAM

TRAVNIK, raven, 778 m2, v Z.K., smer Sv. Jošt - Pševo kranj, cena 9000 EUR, ☎ 041/625-606 10003679

POSLOVNI PROSTORI

ODDAM

POSLOVNI prostor, 50 m2, v Kranju. Vsi priključki: CK, STV, telefon, . prostor je deljen na dva dela in ima velika izložbena okna, čajno kuhinjo , WC, parkirišče, cena po dogovoru, ☎ 041/647-566 10003687

GARAŽE

ODDAM

GARAŽO na Planini pri kotlarni, za simbolično ceno prodam Caddy, ☎ 04/25-31-502, 040/296-753 10003682

Iščete nov dom ali kupca za svojo nepremičnino? Oddajate ali najemate stanovanje, hišo ali poslovni prostor? Celovita rešitev na enem mestu. Za vas delamo
Aktivno - Jasno - Preudarno
AJP d.o.o. Kranj,
Koroška cesta 2, 4000 Kranj
gsm: 031/330 - 040,
tel.: 04/20 28 223,
e-pošta: info@ajp.si

STANOVANJE PRODAMO
KRANJ Planina 3, 2-sobno, 68 m2, l. gr. 86, 3/IV, vsi priključki, opremljena kuhinja, možna predelava v 2,5-sobno, 101.000 EUR
Za informacije o preostali ponudbi na:
www.ajp.si

MOTORNA VOZILA

AVTOMOBILI

PRODAM

HYUNDAI Accent GLS karamboliran, l. 98 celega ali po deliih, ☎ 041/367-024 10003635

VW POLO, l. 95, 133.000 km benzinar, temno zelen, ☎ 04/23-32-357 10003654

VW GOLF IV 1.4, 16V, l. 98, 177.000 km bencinar, barve E6D, cena: 3.300,00 EUR, ☎ 041/211-322 10003604

DRUGA VOZILA

PRODAM

KOMBI Mercedez MB 100D, l. 91, 300.000 km dvokrilna zadnja vrata, drsna stranska vrata, cena: 1.000,00 EUR, ☎ 031/806-852 10003624

AVTODELI IN OPREMA

PRODAM

GUME, PLATIŠČA za različne avte, več dim., rabljeni akumulatorji, nov 75 AH z garancijo 3 leta, ☎ 041/722-625 10003174

STROJI IN ORODJA

PRODAM

MIZARSKO kombinirko SCMCU 410 z6 op. in žago rezka ST3, v račun vzamem debelinko, ☎ 031/638-753 10003670

GRADBENI MATERIAL

GRADBENI MATERIAL

PRODAM

HRASTOV, suh les za masivno pohištvo in vrtne garniture, ☎ 040/223-642 10003620

KRITINA pločevinasta 5 EUR/m2 ter strešniki Bramac in Tondach 6 EUR/m2, ☎ 031/240-041 10003437

SMREKOVE plohe 3 m3, ☎ 040/851-885 10003638

KURIVO

PRODAM

DRVA - metrska ali razžagana, možna dostava, ☎ 041/718-019 10003575

BUKOVA drva, cena 55 EUR, možnost razreza in dostave, ☎ 040/338-719 10003577

DRVA bukova, 60 eur, mešana, 50 eur, možnost razreza in dostave, ☎ 070/323-033 10003576

SUHA, bukova drva, ☎ 041/767-339 10003579

STANOVANJSKA OPREMA

POHIŠTVO

PRODAM

JOGI, garderobne omare in mizo za jedilnico, ☎ 040/868-778 10003617

GOSPODINJSKI APARATI

PRODAM

PRALNI stroj in hladilnik Gorenje, ☎ 041/878-494 10003660

GLASBILA

PRODAM

HARMONIKO diatonično Zupan B, S, A s sedmimi poltoni, ☎ 04/51-55-590 10003657

NOVO harmoniko C, S, B uglasitev, zelo ugodno, ☎ 041/451-603 10003633

ŠPORT, REKREACIJA

PRODAM

MOŠKO kolo Camox tracking, ☎ 040/626-035 10003676

NOVO treking kolo z opremo nexave U sistem, ☎ 04/20-24-391 10003655

TURIZEM

ODDAM

ODDAM apartma za 4 osebe v Novigradu, blizu morja, ☎ 040/554-100 10003618

ODDAM

APARTMAJE v Metajni na Pagu, prosti ter. 8.8., 14.8. in 16.8., hiša na plaži, ☎ 00385/989 230982 10003644

STARINE

PRODAM

STAR, velik vrtalni stroj, kovaški meh, šivalni stroj, jermen, slamoreznico, primež, ☎ 04/51-22-655 10003661

OTROŠKA OPREMA

PRODAM

OHRANJEN, otroški globok voziček in sobno kolo, ugodno, ☎ 04/20-41-431 10003686

ŽIVALI IN RASTLINE

PRODAM

ČISTOKRVNE, nemške ovčarje z rodovnikom, odličnih staršev, ☎ 04/51-20-619, 031/328-891 10003630

PODARIM

PSIČKO mešanko z bernskim planšarjem, staro dva meseca, Bohinj, ☎ 051/354-563 10003622

MLADE mucke, navajene na hišni WC, ☎ 041/647-842 10003601

MLADE muce, ☎ 041/754-547 10003621

BEAGLE,staro 4 mesece, dobrim ljudem, ☎ 04/25-27-055, 040/224-801 10003631

KMETIJSTVO

KMETIJSKI STROJI

PRODAM

DVOVRETENSKI pajek SIP in tračni obračalnik, ☎ 041/285-856 10003650

KOSILNICO 110 BCS z vozičkom, odlično ohranjeno, bencin, petrolej, nizka kolesa, ☎ 04/57-25-096, 051/353-912 10003658

POLJSKI traktor 18 KM, zračno hlajenje, izpraven, ☎ 051/649-793 10003664

SAMONAKLADALKO Deutz bar 27 m3, ☎ 041/687-523 10003646

TRAKTOR Zetor 5211, brezhiben, registriran, ☎ 041/489-151 10003663

TRAČNI obračalnik, primeren za Tomo Vinkovič, širina 2 m, priključki na štiri vijake, ☎ 041/857-106 10003619

PRIDELKI

PRODAM

ČEŠNJE, kvalitetne domače hrustavke, dnevno sveže nabrane, ugodno prodajamo, Kmetija Princ, Hudo 1 (pri Kovorju, Tržič), ☎ 041/747-623 10003425

ČEŠNJE, več sort, okusne, sveže ter višnje, Zabukovje 2, Kranj, ☎ 041/223-797 10003643

DOMAČE žganje, kuhano iz neškropljenih jabolk in hrušk, ☎ 040/389-518 10003651

JEČMENOVO slamo refuzo ali v okroglih balah, ☎ 041/812-096 10003685

KUMARICE za vlaganje, ☎ 041/551-970, Šenčur 10003656

LEPO, razsuto seno, nekaj še iz kzolca, ☎ 04/25-51-487 10003642

VZREJNE ŽIVALI

PRODAM

BIKCA ČB, starega 8 mesecev, težkega 300 kg, ☎ 04/20-43-128 10003628

BIKCA simentalca, starega 15 tednov, ☎ 04/25-22-489 10003647

BIKCA simentalca, starega 10 dni, ☎ 041/603-268 10003653

BIKCA simentalca, starega en teden, ☎ 041/873-795 10003672

BIKCA ČB, starega 14 dni, ☎ 041/378-771 10003678

ČB BIKCA, ☎ 041/643-949 10003652

ČB BIKCA, starega 14 dni, ☎ 040/750-993 10003674

ČB BIKCA, ☎ 041/347-475 10003683

ČB BIKCE stare do 10 dni, Podbrezje, ☎ 04/53-31-310 10003668

DVA ČB bikca, stara en teden, ☎ 031/596-077 10003634

DVA ČB bikca, ☎ 04/23-11-810, 041/378-930 10003669

JAGENČKA s pašnika za meso, ☎ 031/582-457 10003641

JAGNJETA, mesnata, ugodno, kmetija Princ, Hudo 1 (pri Kovorju), Tržič, ☎ 041/747-623 10003581

JARKICE rjave, stare 20 tednov, in rdeče peteline, Hraše 5, Smlednik, ☎ 01/36-27-029 10003615

KRAVO ciko, brejo in kobilo lipicanko, ☎ 051/328-508 10003677

PUJSKE težke okoli 40 kg, možna dostava, ☎ 040/953-468 10003627

SIMENTALKO s teletom starim 10 dni, ☎ 04/57-40-096 10003649

TELICO simentalko, pašno, brejo 9 mesecev, ☎ 041/706-051 10003626

TELICO simentalko, brejo osem mesecev, ☎ 040/640-771 10003640

TELICO simentalko, brejo 8 mesecev, ☎ 01/83-41-500 10003666

TELICO simentalko, breja 9 mesecev, težko, lepo, pašno, ☎ 04/53-15-503 10003675

TELIČKO simentalko, dobre pasme, staro en mesec, ☎ 041/368-872 10003637

VISOKO brejo RH telico,Goriče 24, ☎ 031/711-866 10003659

KUPIM

BIKCA simentalca ali druge mesne pasme od 200 do 300 kg, ☎ 031/643-725 10003662

BIKCA simentalca, težkega od 200 do 300 kg, ☎ 04/53-30-011 10003680

BIKCA simentalca, 130 kg, ☎ 041/935-596 10003684

OSTALO

KUPIM

KLOBUK ali cel kombinizon za pregledovanje čebel, ☎ 031/578-840 10003616

TOČILO za med 3- ali 4-satno RSS, ☎ 031/440-354 10003629

ZAPOSLITVE (m/ž)

NUDIM

PIZZERIA JAKA d.o.o., Bolkova ul. 25, Radomlje zaposli picopeka - kuharja, delo je izmensko, vsak drugi vikend prosto, ☎ 041/672-776 10003476

ZAPOSLIMO natakarja_ico. Restavracija Okarina, Ljubljanska c. 8, Bled, ☎ 041/632-369 10003673

IŠČEM

DUO ROLO išče delo na zabavah, obletnicah, porokah z domačo in zabavno glasbo, ☎ 041/224-907 10003665

POSLOVNI STIKI

FESST d.o.o., Koroška c. 2, Kranj

Nudimo vse vrste posojil, ugodne obresti

04/236-73-75

STORITVE

NUDIM

ASTERIKS SENČILA Rozman Peter, s. p., Senično 7, Križe, ☎ 59-55-170, 041/733-709; žaluzije, roloji, rolete, lamelne zavese, plise zavese, komarniki, markize, www.asteriks.net 10003528

ADAPTACIJE, notranji ometi, vse vrste fasad, škarpe ter tlakovanje dvorišč, kvalitetno, hitro in poceni. Arbaj, d.o.o., Zg. Bela 24, Preddvor, ☎ 041/241-149 10003320

ADAPTACIJE, vsa gradbena dela, notranje omete, fasade, adaptacije, tlakovanje dvorišča, ograje, kamnite škarpe in dimnike, kvalitetno, hitro in poceni. SGP Beni, d. o. o., Struževo 7, Kranj, ☎ 041/561-838 10003444

BELJENJE in glajenje notranjih prostorov, beljenje fasad, barvanje napušč ev, oken, vrat in ograje, hitro, kvalitetno in ugodno, Pavec Ivan s.p., Podbrezje 179, Naklo, ☎ 031/392-909 10003114

BELJENJE stanovanj, barvanje oken, vrat, ograj…, polaganje laminatov, ugodno. Zupan Primož s.p., Golniška c. 99, Kranj, ☎ 031/868-393 10003636

FLORIJANI, d. o. o., C. na Brdo 41, Kranj izvaja vsa gradbena dela od temeljev do strehe, adaptacije, ometi, ometi fasad, kamnite škarpe, tlakovanje dvorišč, ☎ 041/557-871 10003532

GRADBENIK REXHO, d. n. o., Adergas 13, Cerklje, izvaja od temeljev do strehe, notranji ometi, vse vrste fasad, kamnite škarpe, adaptacije, urejanje in tlakovanje dvorišč, ☎ 041/589-996 10002795

IZDELUJEM kamnite škarpe in tlakujem dvorišča, Azem Tafilaj s.p., Zg. Bitnje 101 a, Žabnica, ☎ 040/995-538 10003518

IZVAJAMO sanacije dimnikov, vrtanje, zidava, montaža novih, popravila starih, nudimo dimne obloge, dimne kape. Novak & Co, d. n. o., Ljubljanska 89, Domžale, ☎ 031/422-800 10003645

S KLASIČNO masažo do boljšega počutja. Naročilo 040/795-696, masiranje@gmail.com., PS. Jurgec Branislav s.p., Partizanska ul. 2, Poljčane PE Mobilno masažo Kranj 10003607

SLIKOPLESKARSKA notranja dela za vas ugodno in kvalitetno izvaja Jernej Balanč s.p., slikopleskarstvo, Čepulje 7, Kranj, ☎ 031/842-788, jernej.balanc@siol.net 10003513

SLO DOM - stene, stropi knauf, armstrong; izd. podstreh in adaptacije stanovanj; laminati, okna, vrata, str. okna velux; pleskarska in vzdrževalna dela, Slavko Markotič s.p., Suška c. 28, Šk. Loka, ☎ 041/806-751 10003531

SOBOSLIKARSKA in pleskarska dela, hitro in kvalitetno, Nahtigal Roman s.p., Šorlijeva 19, Kranj, ☎ 031/508-168 10002947

TEŽKA gradbena mehanizacija, zidarska dela, gradnja na ključ, adaptacije, urejanje okolja, fasaderstvo, izkopi, rušitvena dela … TGM, Florent Hegić s.p., Savska c. 56, Kranj, ☎ 041/529-474 10003580

IŠČEM

IŠČEM mlajšega upokojenca z Bleda ali okolice za delo na vrtu in urejanje okolice za daljše obdobje, ☎ 031/368-625, Jan 10003623

RAZNO

PRODAM

KLAVIRSKO harmoniko Brontalini 60 basno, otroško posteljico dol. 120 cm, telefon Samsung, ☎ 041/857-640 10003639

KOSILNICO SIP Šempeter, jahalno kobilo, digitalno kamero JVC, ☎ 051/213-206 10003667

GG mali oglasi
E-POŠTA: malioglasi@g-glas.si, TELEFON: 04 201 42 47
www.gorenjskiglas.si

SPOROČILO O SMRTI

Svojo življenjsko pot je sklenila naša sodelavka

Silva Jenko

patronažna medicinska sestra

Pokojnico bomo ohranili v lepem spominu.

Kolektiv ZD Kranj

Ob boleči izgubi drage mame

Veronike Kavčič

p. d. Sivkarjeve mame

se iskreno zahvaljujemo hčeri Marici, posebno pa še njenemu možu Viktorju za skrb in nego v zadnjih letih njenega življenja. Najlepša hvala gospodu župniku za lep pogrebni obred, pevskemu zboru Grabljice za zapete žalostinke, Mariji za poslovilne besede ter sosedom za nesebično pomoč. Iskrena hvala vsem sorodnikom, prijateljem in znancem, ki ste jo v tako velikem številu pospremili na njeni zadnji poti.

Žalujoči vsi njeni
Sovodenj, junija 2010

ZAHVALA

V 84. letu nas je zapustil naš dragi mož, oče, dedek in pradedek

Peter Finžgar

iz Kokrice

Lepo se zahvaljujemo vsem sorodnikom, sosedom, prijateljem in znancem za izrečeno sožalje in spremstvo na njegovi zadnji poti.

Žalujoči vsi njegovi
Kokrica, julija 2010

Poslovila se je naša draga mama

Ivanka Papež

iz Stražišča, rojena leta 1917

Njeno žaro smo v krogu družine in sorodnikov položili v grob 3. julija 2010 na pokopališču v Bitnjah.
Ohranili jo bomo v naših srcih.

Vsi njeni

Nikoli več
sonce te ne zbudi,
nikoli več,
konec je vseh skrbi!
Kjerkoli si,
naj angel čuva te!
Kjerkoli si,
nate bomo mislili vsi!
(F. Nova)

ZAHVALA

V 71. letu nas je zapustil dragi

Jože Benedik

iz Stražišča pri Kranju

Iskreno se zahvaljujemo vsem, sorodnikom, sosedom, prijateljem, sodelavcem in znancem za izrečeno sožalje, darovano cvetje, sveče in vso pomoč. Posebna hvala gre dr. Polakovi, osebju bolnišnice Golnik in dr. Jerajevi. Najlepša hvala gospodu župniku Bojanu Likarju za lep pogrebni obred, pevcem iz Predoselj za zapete žalostinke ter trobentaču za zaigrano melodijo.
Še enkrat hvala vsem imenovanim in neimenovanim, ki ste nam v težkih trenutkih stali ob strani in ga v tako velikem številu pospremili na njegovi zadnji poti.

Vsi njegovi

ZAHVALA

Tako nenadoma in mnogo prezgodaj smo se v 61. letu starosti z bolečino v srcu poslovili od našega moža, atija, ata, brata, strica, tasta in prijatelja

Slavka Perdana

iz Prebačevega 59/a

Iskreno se zahvaljujemo vsem sorodnikom, vaščanom, številnim prijateljem, znancem in vsem sodelavcem za izrečena sožalja, podarjeno cvetje, sveče in sv. maše. Posebno zahvalo domači izrekamo g. Marku Belingarju za njegovo plemenito dajanje prve pomoči, g. Nacetu Vidmarju za vsa prizadevanja in pomoč v najtežjih trenutkih in predsedniku Zasavskih fantov g. Jožetu Rekarju za ganljiv govor ob grobu. Iskrena zahvala tudi pevcem Kranjskega okteta za zadnje zapete pesmi ob slovesu, sopevcem zbora Zasavski fantje in MoPZ MAJ Kranj za izkazano zadnjo pozornost s pesmijo ter g. Viliju za poslednji pozdrav s harmoniko. Za zadnje spremstvo gre zahvala članom LD Krvavec in prijateljem motoristom. Za lep cerkveni obred se zahvaljujemo g. kaplanu Miru Berglju in g. župniku Cirilu Isteniču iz Javorij in pevcem Kvinteta Vedrina za zapete obredne pesmi, pogrebni službi Navček, nosačem - gasilcem in praporščakom.
Hvala vsem, ker ste ga v tako velikem številu pospremili k zadnjemu počitku.

Žalujoči vsi njegovi

ZAHVALA

Ob nenadni in boleči izgubi moje drage tete

Marije Vogrič

se iskreno zahvaljujem vsem, ki ste se poslovili od nje in jo pospremili na zadnji poti. Hvala tudi tistim, ki so mi v težkih trenutkih kakorkoli pomagali.

Nečak Silvo
Kranj, 30. junija 2010

ZAHVALA

Ob boleči izgubi moža, očeta, tasta, deda in brata

Dobrivoja Božovića

iz Kranja

se iskreno zahvaljujemo vsem, ki ste sočustvovali z nami, darovali sveče in cvetje ter ga pospremili na njegovi zadnji poti. Lepa hvala.

Žalujoči žena Nada, hčerka Lili in sin Miloš z družinama
Kranj, Užice

Kako bi dihal rad, poslušal, gledal,
sedel med vami, katero vmes povedal,
pa me tišči teptan nad mano grob preran.
(O. Zupančič)

V SPOMIN

V ponedeljek, 12. julija, bo minilo žalostno leto, odkar se je preselil v večnost naš dragi

Janko Valter

Hvala vsem, ki z lepo mislijo ohranjate spomin na njega, se ga spominjate v molitvah, postojite ob njegovem grobu ali mu prižgete svečko spomina. Dragi oče, za vedno boš ostal v naših srcih!

Vsi njegovi
Goriče, julija 2010

Niti zbogom nisi rekel,
niti roke nam podal,
neusmiljena te smrt je vzela,
a v naših srcih vedno boš ostal.

V 53. letu nas je nenadoma zapustil naš dragi mož, ati, ata, brat in stric

Tine Grilc

iz Predoselj

Iskreno se zahvaljujemo vsem sorodnikom, prijateljem, sosedom, znancem in sodelavcem za izrečeno sožalje, podarjeno cvetje, sveče, sv. maše in denarno pomoč.
Hvala gospodu župniku Janezu Jenku za lepo opravljen pogrebni obred, g. Andreju Bitencu za lepe besede slovesa, pevcem za ganljivo zapete pesmi ter pogrebni službi Navček.
Hvala vsem imenovanim in neimenovanim, ki ste ga pospremili na njegovi zadnji poti.

Žalujoči: žena Joži, sinova Tine in Primož, hčerki Barbara in Petra z Matijem in vnukinja Manca
Predoslje, julija 2010

ZAHVALA

V 87. letu nas je zapustila draga žena, mama, stara mama, prababica, tašča, sestra in teta

Amalija Tavčar

rojena Egart, iz Spodnjih Danj

Iskreno se zahvaljujemo vsem sorodnikom, sosedom, sovaščanom, prijateljem in znancem ter sodelavcem Alplesa, Indramata in Domela za izrečeno sožalje, poklonjeno cvetje, sveče in svete maše ter spremstvo na njeni zadnji poti.
Hvala g. župniku Turku za molitve in opravljen pogrebni obred, domačim pevcem, pogrebcem in gasilcem ter pogrebnemu podjetju Akris. Posebej se zahvaljujemo dr. Marnovi, patronažnima sestrama Francki in Minki in negovalki Anici za vso pomoč v zadnjih tednih njenega življenja. Hvala vsem in vsakemu posebej.

Žalujoči vsi njeni
Sp. Danje, Sorica, Prtovč, Železniki, Dolenja vas, junija 2010

... nič nam ne more zapolniti praznine,
nihče odvzeti bolečine ...

ZAHVALA

V 64. letu nas je nenadoma zapustila draga mami, babi, sestra, tašča

Joži Hribar

Štrbenčeva iz Srakovelj

Iz srca se zahvaljujemo vsem, ki ste nam v težkih trenutkih stali ob strani, pomagali z besedami tolažbe, materialno ter darovali cvetje, sveče in sv. maše. Hvala pogrebni službi Navček in g. župniku Klunu za lepo opravljen poslovilni obred. Hvala sosedom, prijateljem, sodelavcem ..., ki ste jo v tako velikem številu z nami pospremili v njen zadnji dom. Hvala vsem, ki ste jo imeli radi.

Vsi njeni
Srakovlje, 30. junija 2010

Kogar imaš rad,
nikoli ne umre.
Le daleč, daleč je ...

ZAHVALA

V 71. letu starosti nas je po hudi bolezni zapustil naš dragi

Vladimir Kavčič

Ob boleči izgubi se iskreno zahvaljujemo vsem sorodnikom, sosedom, prijateljem in znancem za izrečeno sožalje, darovano cvetje, sveče ter spremstvo na njegovi zadnji poti. Za pomoč pri zdravljenju in negi se zahvaljujemo osebju Kliničnega centra v Ljubljani, dr. Juvanu, osebni zdravnici dr. Demšarjevi in patronažni sestri Mojci. Zahvaljujemo se g. župniku za lepo opravljen obred in pogrebni službi Mestnega pokopališča Kranj. Vsem imenovanim in neimenovanim še enkrat iskrena hvala.

Žalujoči vsi njegovi
Orehek, 30. junija 2010

Sporočamo prijateljem in znancem, da je v 86. letu starosti preminil

Anton Toman

z Brezij 68/a

Zahvaljujemo se zdravstvenemu osebju ZD Radovljica in bolnišnice na Jesenicah za vso skrb in nego, ki je je bil deležen zadnje dni svojega življenja.
Na pokojnikovo željo pogreba ne bo. Svoje telo je daroval v raziskovalne namene.

Za ohranitev v lepem spominu se vsem najlepše zahvaljujemo.

Žalujoči vsi njegovi

ZAHVALA

V 46. letu starosti nas je nenadoma zapustil dragi sin, oče, bratranec in nečak

Rudolf Majcen

iz Kokrice pri Kranju

Iskreno se zahvaljujemo vsem sorodnikom, sosedom, še posebej stanovalcem Galetove ulice za pomoč, gospodu župniku za lepo opravljen pogrebni obred in pevcem za petje ter osebju Kliničnega centra v Ljubljani za zdravljenje. Vsem imenovanim in neimenovanim, ki ste nam v težkih trenutkih stali ob strani, še enkrat zahvala.

Žalujoči vsi njegovi

ZAHVALA

Srce tvoje je zaspalo,
zvon v slovo ti je zapel.
Odšel si tja, kjer ni solza,
ne trpljenja ne gorja.
Ostala tvoja je dobrina,
v naših srcih bolečina.

V 73. letu starosti nas je zapustil dragi mož, oče, deda, stric, bratranec, svak in tast

Janez Resnik

iz Mlake pri Kranju

Vsem sorodnikom, sosedom, znancem in prijateljem iskrena hvala za izrečeno sožalje, darove za sv. maše, sveče, molitve, denarno pomoč in darove za obnovitev cerkve v njegovi rojstni vasi. Iskrena hvala gospodu župniku Jožetu Klunu in gospodu Mitju Leskovarju za lepo opravljen pogrebni obred, članicam binkoštne dvorane, pevcem Zupan za petje, nosačem in pogrebni službi Navček. Hvala vsem imenovanim in neimenovanim, ki ste našega ata v velikem številu pospremili k počitku, ga imeli radi in ga boste ohranili v lepem spominu.

Vsi njegovi
Mlaka, 5. julija 2010

ANKETA

Živalska policija za neodgovorne lastnike

SUZANA P. KOVAČIČ

Vse bolj glasna je pobuda za ustanovitev živalske policije, ki bi nadzorovala lastnike živali, kako skrbijo za svoje ljubljenčke. Mimoidoče v Kranju smo vprašali, ali so za to. / Foto: Tina Dokl

Ivan Kavčič:

"Mislim, da živalsko policijo potrebujemo. Psi so premalokrat na povodcih, lastniki ne pospravljajo živalskih iztrebkov. Zagotovo bi bilo več reda na tem področju."

Albin Drolc:

"Živalsko policijo potrebujemo, ker je veliko ljudi neodgovornih in zanemarjajo hišne ljubljence. Najbolj me pa moti, ker se po gozdu sprehajajo veliki psi brez povodca in nagobčnika."

Nada Murko:

"Skoraj bi bilo treba uvesti živalsko policijo, ker nekateri zanemarjajo hišne ljubljence, kot je bil primer, ko so psa pogrizle bolhe. Nekateri gredo na dopust, pa živali prepustijo samim sebi."

Cecilija Modrijan:

"Mogoče pa res potrebujemo živalsko policijo. Gledala sem po televiziji, kako nekateri mučijo živali. Kar srce me zaboli, ko vidim kaj takega."

Gordana Kozoderovič:

"Lahko uvedemo živalsko policijo. Zelo rada imam živali in kar ne morem verjeti, da nekateri tako zlorabljajo živali. To je nečloveško, mučenje živali je prava katastrofa."

Vrhunski inštrument za vrhunski talent

Mlada violistka Neža Papler bo odslej lahko vadila in nastopala z vrhunskim inštrumentom, ki ji ga je podaril priznani izdelovalec violin, viol in čel iz Cremone Edgar Russ.

MATEJA RANT

Bled - "Zelo sem vesela, da imam zdaj tako kakovosten inštrument, ki mi omogoča izobraževanje v srednji glasbeni šoli. Brez dobrega inštrumenta namreč tudi talent ne pride do izraza," je Edgarju Russu za podarjeno violo hvaležna **Neža Papler** iz Radovljice. Za to, da bo odslej igrala na 16 tisoč evrov vreden inštrument, je zaslužen njen profesor **Jernej Brence.** "Kot izkušen pedagog imam nos za talente in prepričan sem, da bomo o njej še veliko slišali," je poudaril.

Zato je Edgarja Russa, izdelovalca violin, viol in čel iz Cremone, seznanil s svojo učenko. "Razložil mi je, da je zelo nadarjena, a si zelo težko privošči dober inštrument. Ker sem v Sloveniji prodal že ogromno inštrumentov, sem se odločil, da bom za to dekle pripravil violo, okrašeno s kristali swarovski," je razložil **Edgar Russ**, ki je imel ta teden na Bledu v okviru Festivala Bled že deseto leto goslarsko delavnico. V njej razstavlja svoje inštrumente, ki jih je mogoče tudi preskusiti. "Obenem pa lahko glasbeniki k meni prinesejo svoje inštrumente, saj je že z majhnimi popravki in prilagoditvami iz njih mogoče izvabiti najboljši možen zvok," je pojasnil Edgar Russ in dodal, da violina ni kot trobenta, ampak jo je treba redno vzdrževati. "Izdelovanje violin je sicer včasih prikazano kot velika skrivnost, a po moje gre bolj za fiziko." Na eno od njegovih viol bo odslej igrala tudi Neža Papler, ki je zvok viole, ki jo bo lahko uporabljala ves čas študija, označila za nadpovprečen.

Edgar Russ je nadarjeni violistki Neži Papler podaril 16 tisoč evrov vredno violo.

Jernej Brence je odločitev Edgarja Russa, da podari eno svojih viol, označil za izredno plemenito dejanje, sploh glede na sedanjo gospodarsko krizo. "Letos sem prevzel predsedovanje evropskemu združenju učiteljev godalnih inštrumentov Esta in upravnemu odboru sem že predstavil svoje načrte, da bi tudi v prihodnje pomagali mladim talentom, ki si sicer ne bi mogli privoščiti ustreznega izobraževanja in bi šel njihov dar v pozabo," je še pojasnil Jernej Brence. Vsako leto naj bi tako izbrali mladega glasbenika iz Slovenije, ki bi mu podarili inštrument. Mlade talente, je še dodal, pa odkrivajo tudi v okviru Festivala Bled, saj poleg večernih koncertov pripravljajo tudi mojstrske tečaje.

Šoferji in avtomehaniki praznujejo

SIMON ŠUBIC

Kranj - Ob dnevu šoferjev in mehanikov (13. julij) je včeraj kranjski podžupan **Bojan Homan** sprejel predstavnike Društva šoferjev in avtomehanikov Kranj (na sliki). Kot je povedal Homan, občina dobro pozna aktivnosti in tudi težave društva, ki si med drugim že dalj časa prizadeva s pomočjo občine pridobiti nove prostore. "Verjetno smo s strani občine v tem pogledu doslej naredili premalo," je razmišljal podžupan. Predsednik kranjskega društva šoferjev in avtomehanikov **Izidor Parte** je dejal, da podpirajo idejo o gradnji manjšega vadbenega poligona varne vožnje v Kranju, v svoje članstvo pa si želijo privabiti čim več mladih in avtomehanikov. Društvo zadnja leta zelo aktivno skrbi za preventivno pripravo otrok na varno ravnanje v cestnem prometu, lani so tako začeli izvajati projekt Avtobus in otroci za učence 2. in 3. razreda.

Mladoporočenci

V Kranju sta 30. junija sklenila zakonsko zvezo Branko Čož in Metka Blažič, 3. julija pa Gregor Svoljšak in Mirjam Kodra. V Preddvoru so se 3. julija poročili Slavko Vujin in Martina Lopatič, Matjaž Porovne in Tina Zobavnik ter Klemen Smolej in Maja Rojec. Mladoporočencem čestitamo in jim podarjamo polletno naročnino na Gorenjski glas.

vremenska napoved

Napoved za Gorenjsko

Prevladovalo bo sončno, tudi večinoma jasno vreme.

Agencija RS za okolje, Urad za meteorologijo

PETEK	SOBOTA	NEDELJA
11/29°C	13/30°C	15/31°C

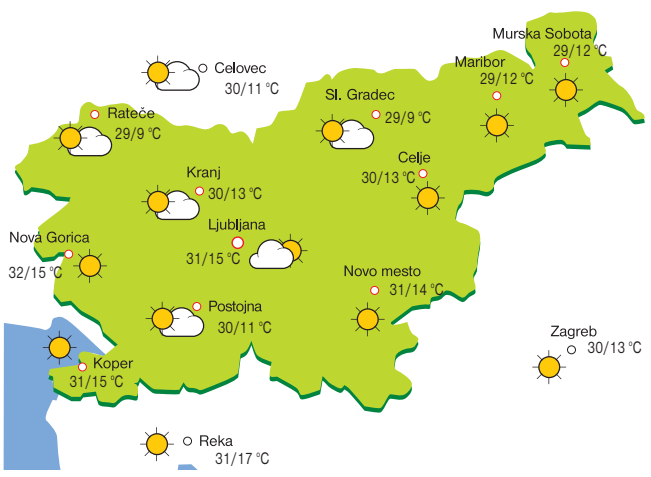

razuedrila GG

PRILOGA GORENJSKEGA GLASA

Ritem. Glasba. Voda. Hrvaška Ibiza. Zrće. Letos privabljajo številne ljubitelje elektronske glasbe. / Foto: arhiv organizatorja

GLASBA

GREHI V RAJU

Blatni raj na Otočcu je letos postregel z blatno miss, Adam se je vrnil in iskal Evo, nastopajoči so bili kvalitetni in poslušljivi.

02

KULTURA

JOŠTOVA STARA MAMA ALI VDOVA

Mladi mengeški fotograf Jošt Franko navdušuje s ciklom fotografij, ki so bile razstavljene že v New Yorku, do 2. julija pa so bile na ogled tudi v Galeriji mežnarija. / Foto: Jasna Paladin

03

LJUDJE

RITEM VABI ME

Nuša Basle (na fotorgafiji) je predstavila svoj ritem, LeeLooJamais novi videospot, šesti festival Papaya Day&Night pa se bo zgodil na plaži hrvaške Ibize že prihodnji teden. / Foto: arhiv organizatorja

08

PETEK_09. 07. 2010

GLASBA, KINO

Feel The Phil Collins

V preteklem mesecu so v igralniško-zabaviščnem centru Korona dali prednost predvsem dogajanju ob svetovnemu prvenstvu v nogometu, tokrat pa kot uvod v julijske plesne nastope ob vikendih predstavljajo danes zvečer uspešen glasbeni projekt, namenjen resnično širokemu spektru obiskovalcev. Gre za enega najbolj izvirnih 'tribute spektaklov', ki je posvečen legendarnemu **Philu Collinsu** in ob **22.30** ga ne zamudite na odru kranjskogorske Korone. Skupina sedemnajst slovenskih glasbenikov tako v zvrsti projektov posnemanja svetovnih zvezd napovedujejo eno izmed najbolj atraktivnih predstav. **A. B.**

Kamfest bo

Kamfest, največji kamniški poletni festival, tudi letos bo. Potekal bo med **8. in 21. avgustom** in bo imel, kot ponavadi, **tri glavna prizorišča:** glavni oder na vrhu Malega gradu, Večerni oder in Etin otroški oder. Vsak dan ob 18. uri bo Etin oder gostil predstavo za otroke, ob 20. uri bo vsak večer na glavnem odru osrednji koncert, ob 22. uri pa bodo potekale predstave ali koncerti na Večernem odru. Festival bo odprla **Neca Falk z Mačjim mestom** in zaključila skupina **Terrafolk,** vmes pa boste lahko slišali vse od duba do surfa, od opere do dobrega starega roka. **A. B.**

KINO SPORED

PLANET TUŠ KRANJ

Petek, 9. 7.
15.30
KAPITALIZEM: LJUBEZENSKA ZGODBA
16.20, 19.00, 21.30, 23.59 MRK
16.35, 18.55, 21.15, 23.55 PISMA JULIJI
20.30, 22.50 POSLEDNJA PESEM
17.00, 19.20, 21.40, 23.59
PREDATORJI
16.25, 18.45, 21.05, 23.25
SHREK ZA VEDNO 3D *sinhronizirano*
18.10 ZGODBA O JOHNU LENNONU

Sobota, 10. 7.
15.30
KAPITALIZEM: LJUBEZENSKA ZGODBA
11.20, 13.50, 16.20, 19.00, 21.30, 23.59 MRK
12.20, 16.35, 18.55, 21.15, 23.55
PISMA JULIJI
13.10, 20.30, 22.50
POSLEDNJA PESEM
11.50, 14.10, 17.00, 19.20, 21.40, 23.59 PREDATORJI
11.40, 14.05, 16.25, 18.45, 21.05,
23.25 SHREK ZA VEDNO 3D *sinhronizirano*
18.10 ZGODBA O JOHNU LENNONU

Nedelja, 11. 7.
15.30
KAPITALIZEM: LJUBEZENSKA ZGODBA
11.20, 13.50, 16.20, 19.00, 21.30 MRK
12.20, 16.35, 18.55, 21.15 PISMA JULIJI
13.10, 20.30 POSLEDNJA PESEM
11.50, 14.10, 17.00, 19.20, 21.40
PREDATORJI
11.40, 14.05, 16.25, 18.45, 21.05
SHREK ZA VEDNO 3D *sinhronizirano*
18.10 ZGODBA O JOHNU LENNONU

Ponedeljek, 12. 7.
15.30
KAPITALIZEM: LJUBEZENSKA ZGODBA
16.20, 19.00, 21.30 MRK
16.35, 18.55, 21.15 PISMA JULIJI
20.30 POSLEDNJA PESEM
17.00, 19.20, 21.40 PREDATORJI
16.25, 18.45, 21.05
SHREK ZA VEDNO 3D *sinhronizirano*
18.10 ZGODBA O JOHNU LENNONU

Organizatorji filmskih predstav si pridržujejo pravico do spremembe sporeda.

GREHI V RAJU

Blatni raj na Otočcu je letos postregel z blatno miss, Adam se je vrnil in iskal Evo, nastopajoči so bili kvalitetni in poslušljivi.

Matic Zorman

Blatni raj na Otočcu je vedno bolj poln greha. Letos sta se vanj vrnila celo Adam, neulovljivi ženskar z masko anonimnosti, in Eva, ki pa je v soboto obiskovalce očarala s svojo blatno predstavo in si prislužila naslov miss blata. Seveda pa Rock Otočec nista le blato in razvrat. Rdeča nit je bila kajpak takšna in drugačna glasba. Franci Kek je za letošnji festival skupaj zbobnal dokaj neznana imena, a kljub temu so bile skupine kvalitetne in poslušljive. A kaj ko obiskovalce pritegnejo le večja imena, zato je bilo letos postavljenih precej manj šotorov kot lani. Tistim, ki so se v petek razmetavali na udarne Niet in Noctiferio, je kasneje s svojim opernim glasom pomirila Tarja, ustanoviteljica skupine Nighwtish, a polovica 'rokerjev' je znano damo poslušala izza šanka. Mogoče so se pripravljali za sobotne Šank Rockerje in skupino Mi2, zadnji dan pa je bil program koncertnega dela zaključen z dvema tako imenovanima 'trubute to' bandoma Iron Median in zadnjimi BandX-AC/DC real tribute band.

Za mladež, ki je vztrajala do nedelje ponoči, je raj še vedno raj na Otočcu. V eni roki kozarec piva, pod drugo roko brhka mladenka, ki ti pokaže, kateri šotor je tvoj.

Ljudje obiščejo dolenjski festival Rock Otočec zaradi druženja, blata, sproščenega vzdušja in dobre glasbe. / Foto: Matic Zorman

Festival dobre glasbe, pozitivne energije in številnih obfestivalskih dejavnosti se je na odvijal od petka, 2. julija, do nedelje, 4. julija. V soboto je nastopila skupina Šank Rock. / Foto: Matic Zorman

SUBART IN KULTURNI ŠOK

V Kranju (Rock Bar Down Town) bo od 12. do 17. Subart festival z zanimivimi koncerti in spremljevalnim programom. Kultur Shock so na poletni turneji, ustavili pa se bodo tudi v Kranju.

Alenka Brun

Prvi večer Subart festivala bo v znamenju hrupne težkometalne glasbe s primesmi hard cora. **Korrozao** je brazilski trio iz mesta Sao Paulo in je te dni na turneji po Evropi. Njihova avtorska glasba je hitra, jezna, kratka in jedrnata. Če so vam všeč Ratos de Parao, Sepultura, Slayer in če vam je všeč brazilska metal punk scena, potem boste zadovoljni z izborom. Ljubljanski **Uroš** pa so death metalci, tudi bolj jezne narave, ki bodo tudi nastopili 12. julija. Trinajstega julija se pripravite na gorenjsko pank poslastico. Nastopili bodo Kranjčani **Drek u pest** in **Paraziti P13** iz Tržiča. Drek u pest obstajajo od leta 2004 in so do danes posneli dva odlična albuma, zadnji je izšel marca letos. Nastopali so tako doma kot v tujini. Gre za ulični punk rock s socialno realnimi, zelo dobrimi delavsko pankerskimi besedili. Paraziti pa prihajajo iz Križev pri Tržiču, so komedijantski zabavni punk ska rok bend, ki ga mladi na Gorenjskem kar dobro poznajo. Pred leti so izdali prvi album, sedaj pa počasi pripravljajo drugega.

Dan kasneje, 14. julij bo namenjen **Benjy Fox in Rosen Quartetu**, 15. julija pa je dan, ko prihajajo v Kranj Američani **Kultur Shock.** Tokrat so na poletni turneji. Po štirinajstletnem ustvarjanju so izdali štiri albume in eden je bil uspešnejši od drugega. Svetovna imena o njih dajejo pohvale in dobre kritike. Mešanica metala, roka, punka, balkansko - ciganskega etna, je opis glasbe kakršno ustvarjajo, za povrh pa še člani prihajajo iz različnih koncev sveta: od Japonske, Bolgarije, Bosne, Hrvaške do Amerike, o čemer pa pripoveduje že samo ime benda.

Šestnajstega julija prisluhnite štiričlanski zasedbi **Dustin Chambers**, ki preigravajo novodobni hard rok, kjer zasledimo še vplive različnih žanrov, katere so v skupino vnesli člani vsak zase. Tako zasledimo vse od ska do punka in metala. Bivši Jacinto Canek oziroma sedanji **The Banditti** pa bodo nastopili zadnji dan Subart festivala. Lani so ravno oni po Balkanu navduševali publiko kot predskupina sedaj že kultnih Kultur Shock, tokrat pa se bodo v Kranju ustavili sami.

KULTURA

JOŠTOVA STARA MAMA ALI VDOVA

Mladi mengeški fotograf Jošt Franko navdušuje s ciklom fotografij, ki so bile razstavljene že v New Yorku, do 2. julija pa so bile na ogled tudi v Galeriji mežnarija.

Jasna Paladin

Sedemnajstletni Jošt Franko, dijak Plečnikove gimnazije v Ljubljani, se je s fotografijo začel ukvarjati pred tremi leti, potem ko je bila to njegova dolgoletna želja. Sprva se je povezal s člani Foto kluba Kamnik, pred dvema letoma pa se je pridružil ustanovnim članom skupine Funtek, ki deluje znotraj Kulturnega društva Franca Jelovška Mengeš.

Svoja dela je kmalu predstavil širši javnosti. Sprva na skupni razstavi Na ostankih mengeške industrijske dediščine s še dvema fotografoma v Galeriji klet, prvo samostojno razstavo Pot pa je pripravil ob odprtju mengeške galerije na prostem Cik-Cak. Pod mentorstvom Petra Škrlepa je hitro napredoval in v letošnjem letu navdušil s ciklom črno-belih fotografij z naslovom Vdova, s katerimi je zmagal na natečaju Slovenija Press Photo 2010 v kategoriji Zgodba. Fotografije so bile razstavljene po nekaterih svetovnih galerijah, tudi v New Yorku, v začetku julija pa se je v sodelovanju s Kulturnim društvom Franca Jelovška predstavil še v domačem Mengšu. "Ta uspeh še zdaj doživljam povsem nadrealno. Peter Škrlep mi je svetoval, naj motive za svoje fotografije iščem v domačem okolju, zato sem posnel cikel fotografij svoje stare mame. Najprej sem jo videl zgolj kot svojo staro mamo, ko pa sem posnel fotografijo zakonske postelje, postlane zgolj na eni strani, sem takoj vedel, da bo pravi naslov Vdova," je povedal **Jošt Franko**, ki se je navdušil nad povsem klasičnim pristopom fotografiranja. Cikel sestavlja deset skrbno izbranih in povednih fotografij brez odvečnih podnapisov, posnetih s klasičnim analognim fotografskim aparatom, za katerega Jošt ponosno pravi, da ga ne zamenja za noben digitalni fotoaparat. Snemal je na kakovostne črno-bele filme, ki jih je v temnici tudi sam razvil in izdelal fotografije na klasični papir velikega formata. Skladno s trdnim življenjem svoje stare mame, je, kot pravi, skrbno izbral tudi preproste hrastove okvirje.

Jošt Franko bo svoje slike v sklopu natečaja Slovenia Press Photo 2010 prihodnjih mesecih razstavil tudi v Mehiki, Tel Avivu, Washingtonu in Istanbulu.

Nekaj posebnega pa je bila tudi postavitev razstave. Poleg ročno vezanega spremnega kataloga fotografij za posebno predstavitev mladega avtorja in njegovega klasičnega pristopa k fotografiji so v Galeriji mežnarija poskrbeli tudi za spremno besedilo, ki tokrat ni bilo izdano v zloženki, pač pa je bila na roko in z navadnim svinčnikom napisano kar na dve steni razstavnega prostora.

KONCERT KVARTETA SAKSOFONOV

V okviru Festivala Bled bo jutri, 10. julija, ob 20. uri na Bledu nastopil nemško-slovenski Signum saxophonquartett. Pogovarjal sem se z njegovim članom Blažem Kemperletom.

Igor Kavčič

Gre za mešan slovensko-nemški ansambel, ki deluje v Nemčiji. Kako in s kakšnimi željami je nastal?

"Zasedba je nastala na pobudo našega profesorja na Visoki šoli za glasbo v Kölnu v oktobru 2006. Odločilno vlogo je seveda igrala naša strast in želja po izvajanju komorne glasbe. Na začetku je bilo igranje v kvartetu del našega študija, po nekaj nastopih pa je bilo očitno, da je to več kot samo del študija. Poleg dobrih prijateljskih vezi, ki so se stkale med nami, je skupno muziciranje postalo del vsakdanjika. Včasih bi lahko v šali rekel, da smo kot družina."

Jutri boste s Signum saxophonquartettom nastopili v okviru Festivala Bled, kasneje pa boste nanizali še nekaj koncertov po Sloveniji (Ljubljana, Portorož). Kako obsežna je sicer vaša koncertna dejavnost? Je vezana predvsem na poletni festivalski čas?

"Jutrišnji koncert na Bledu je prvi od treh, ki jih bomo v sledečem tednu igrali v Sloveniji (več o tem na spletni strani www.signum-saxophonquartett.de). V veselje nam je, da se bomo po dveh letih spet lahko predstavili slovenskemu občinstvu. Posebna zahvala za to gre Janošu Kernu iz organizacije Imago Sloveniae, ki je organizator teh koncertov. Naša glasbena dejavnost pa je sicer razširjena predvsem v Nemčiji, kjer smo pravkar nastopili v okviru festivala Mecklenburg Vorpommern, ki velja za enega največjih festivalov za klasično glasbo v Evropi. Tam poleg velikih glasbenih solistov in ansamblov vsako leto organizator izbere nekaj mladih, obetavnih glasbenikov ter jim ponudi možnost koncerta v okviru tega prestižnega festivala. Ob tem bi rad povedal, da od januarja 2010 našo glasbeno dejavnost trži Jens Gunnar Becker Agentur - glasbena agencija, kar je posebno priznanje za tako mlad ansambel. V tem letu smo tako z njihovo pomočjo premierno nastopili v berlinskem Konzerthausu, eni najimenitnejših dvoran, kar je za kvartet izkušnja in potrditev. Naša koncertna dejavnost je sicer vezana čez celo koncertno sezono, kar pomeni, da nimamo prav veliko časa za počitnice, saj so poleg koncertov tu še radijska snemanja, tekmovanja ter priprave na snemanje naše prve zgoščenke."

Na Bledu boste igrali dela Griega, Šostakoviča, Piazzolle ... Kaj ste še izbrali za Bled in kako sicer izbirate koncertni program?

"Najprej bi rad povedal, da je izbira koncertnega programa odvisna od želj organizatorja ter našega programa, ki ga izvajamo v koncertni sezoni. Na Bledu smo imeli na srečo (smeh) proste roke pri izbiri programa. Na Bledu smo se odločili za klasičen, a lahkoten program, saj Blejskemu gradu in času primerno ta glasba po našem mnenju najbolj ustreza. Tako lahko obiskovalci koncerta pričakujejo v prvi vrsti raznovrsten program, ki pa mu bo lepa kulisa Blejskega gradu dala poseben čar. Tukaj bi izpostavil, da bodo še posebno na svoj račun prišle ljubiteljice in ljubitelji tanga."

Gorenjci ustvarjali v Šmarjeti

Del udeležencev kolonije (z leve) Franc Bešter, Marta Gašperlin, Karol Kuhar, Vida Soklič, Ivan Žibert, spredaj Igor Dolenc in Boleslav Čeru

Tradicionalno vsakoletno Likovno srečanje Jasna je letos potekalo na Dolenjskem, natančneje v Šmarjeti pri Šmarjeških toplicah. Sredi junija se je sredi dolenjskih gričev zbrala zelo raznolika "četica" gorenjskih likovnih ustvarjalcev med njimi Franc Bešter, Igor Dolenc, Marta Gašperlin, Boštjan Gunčar, Tone Kavčič, Živko Kladnik, Karel Kuhar, Mia Mihelič, Nejč Slapar, Vida Soklič, Negos Stepanjan, Slavica Štirn, Alojz Štirn, Ivan Žibert, Damir Globočnik in neutrudni organizator srečanj Jasne, Boleslav Čeru. Likovniki so ustvarili zelo raznolik nabor del, ki jih bomo jeseni zagotovo videli na razstavi v katerem od kranjskih razstavišč. **I. K.**

Škofja Loka

Folkfest v Loki

V občini Škofja Loka vas vabijo na Mestni trg v Škofjo Loko na prireditev **Folkfest,** ki bo danes ob 20. uri. V kulturnem programu se bodo predstavili Plesna skupina Mladi glas iz Kanade in Folklorna skupina iz Škofje Loke. **A. B.**

Ljubljana

Zlata paličica na temo moje družine

Lutkovno gledališče Ljubljana (dramska dejavnost) razpisuje natečaj za izvirno dramsko besedilo za otroke in mladino na temo Moja družina?. Natečaj ni anonimen. Komisija bo upoštevala le po en tekst posameznega avtorja, ki se bo prijavil na natečaj, ki velja do 31. julija. Avtorji naj svoje prispevke pošljejo na naslov: Lutkovno gledališče Ljubljana, Krekov trg 2, s pripisom: BESEDILO (ZLATA PALIČICA). Rezultat natečaja bo objavljen na spletni strani http://www.lgl.si (klik drama) dne 5. septembra 2010. Pogoji prijave: besedilo ni bilo še nikjer objavljeno ali sodelovalo oziroma sodeluje na kakšnem drugem natečaju. Za najboljši tekst bo podeljena nagrada v višini tri tisoč evrov (vštet odkup avtorskih pravic za uprizoritev v letu 2011 - gledališki sezoni 2011/2012) in podelitev Zlate paličice. **A. B.**

Maksim Gaspari

Velika retrospektivna razstava, 11.06. - 24.10. 2010, Pristava - Bled

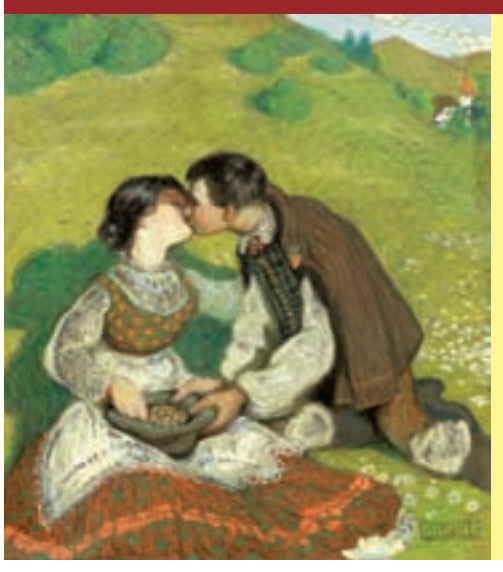

Vabimo vas na ogled velike retrospektivne razstave Maksima Gasparija, velikega slovenskega slikarja, ilustratorja in avtorja legendarnih razglednic. Na največji Gasparijevi razstavi vseh časov, si ob pregledu več kot 70-ih let umetnikovega ustvarjanja lahko ogledate preko 200 originalnih slik in risb ter preko 500 razglednic in tiskov. Poleg umetnikovih najbolj znanih del, je na razstavi tudi več kot 50 slik, ki niso bile razstavljene še nikoli.

Odprto vsak dan od 10. do 19. ure

Galerija Deva Puri
www.deva.si, 051 336 834

Gorenjski Glas

Sitra d.o.o. Sp. Otok 23, 4240 Radovljica

SPOREDI, SANJE

TV SPORED

PETEK, 9. 7.

Reality TV

09.20 Mestni zdravniki **10.10** Nesnagi za petami **11.00** Oddelek za pogrešane **11.50** Pod nožem **12.15** Najmlajši pacienti **13.05** Mejna policija **13.55** Dar življenja **14.45** Oddelek za pogrešane **15.35** Pravica za vse **16.25** Mestni zdravniki **17.15** Nesnagi za petami **18.05** Oddelek za pogrešane **19.00** Dar življenja **19.50** Oddelek za pogrešane **20.40** Medicinski detektivi **21.05** Bela nevarnost **21.55** Urgenca **22.45** Pravica za vse **23.35** Talenti

Romantica

08.45 Pocholo, 21. del **09.40** Prevarant, 5. del **10.30** Lepotička, 48. del **11.25** Kriva te ljubezni, 163. del **12.20** Pepelka, 51. del **13.10** Poroka z milijonarjem, 25. del **14.05** Pocholo, 21. del **15.00** Skrivnosti ljubezni, 93. del **15.55** Lepotička, 48.-49. del **17.40** Maščevanje ljubezni, 141. del **18.35** Skrivnosti ljubezni, 94. del **19.30** Prevarant, 5. del **20.20** Lepotička, 49. del **21.10** Skrivnosti ljubezni, 94. del **22.05** Pepelka, 51. del **23.00** Silna ljubezen, 58. del **23.55** Poroka z milijonarjem, 25. del **00.50** Kriva te ljubezni, 163. del

SOBOTA, 10. 7.

Reality TV

09.45 Moč, oblast in pravičnost **10.35** Mestni zdravniki **11.25** Policija na delu **12.15** V ognjenih zubljih **13.05** Zdravnice **13.55** Medicinski detektivi **14.45** Moč, oblast in pravičnost **15.35** Mestni zdravniki **16.25** Policija na delu **17.15** Družinsko drevo **18.05** Moč in pravičnost **18.55** Medij **19.45** Neozdravljivi **20.10** Medicinski detektivi **21.00** Hiša strahov **21.50** Nerešeni primeri **22.40** Nova Zelandija v ilegali **23.30** Zločini v Avstraliji

Romantica

06.55 Poroka z milijonarjem, 21.-25. del **11.20** Ženska, 8. del **12.20** Skrivnosti ljubezni, 90.-94. del **16.50** Ženska, 9. del **17.40** Svetovni popotnik, 11. del **18.35** Punčka iz cunj, 35.-36. del **20.30** Tako je življenje, 48. del **21.25** Jesenski valček **23.00** Ženska, 9. del **23.55** Punčka iz cunj, 35. in 36. del **01.40** Pocholo, 17.-21. del

NEDELJA, 11. 7.

Reality TV

08.55 Medicinski detektivi **09.45** Moč, oblast in pravičnost **10.35** Mestni zdravniki **11.25** Policija na delu **12.15** V ognjenih zubljih **13.05** Reševalci **13.55** Medicinski detektivi **14.45** Moč, oblast in pravičnost **15.35** Mestni zdravniki **16.25** Policija na delu **17.15** Družinsko drevo **18.05** Moč, oblast in pravičnost **18.55** Medij **19.45** Neozdravljivi **20.10** Medicinski detektivi **21.00** Hiša strahov **21.50** Nerešeni primeri **22.40** Nova Zelandija v ilegali **23.30** Zločini v Avstraliji

Romantica

06.55 Lepotička, 45.-49. del **11.20** Ženska, 9. del **12.20** Prevarant, 1.-5. del **16.50** Ženska, 9. del **17.40** Svetovni popotnik, 12. del **18.35** Punčka iz cunj, 36.-37. del **20.30** Tako je življenje, 48. del **21.25** Jesenski valček **23.00** Ženska, 10. del **23.55** Punčka iz cunj, 36. in 37. del **01.40** Maščevanje ljubezni, 137.-141. del

PONEDELJEK, 12. 7.

Reality TV

09.20 Mestni zdravniki **10.10** Nesnagi za petami **11.00** Oddelek za pogrešane **11.50** Pod nožem **12.15** Najmlajši pacienti **13.05** Mestni zdravniki **13.55** Nerešeni primeri **14.45** Anatomija katastrofe **15.35** Pravica za vse **16.25** Mestni zdravniki **17.15** Nesnagi za petami **18.05** Oddelek za pogrešane **19.00** Nerešeni primeri **19.50** Anatomija katastrofe **20.40** Medicinski detektivi **21.05** Nerešeni primeri **21.55** Urgenca **22.45** Pravica za vse **23.35** Talenti

Romantica

09.40 Prevarant, 6. del **10.30** Lepotička, 49. del **11.25** Kriva te ljubezni, 164. del **12.20** Pepelka, 52. del **13.10** Poroka z milijonarjem, 26. del **14.05** Pocholo, 22. del **15.00** Skrivnosti ljubezni, 94. del **15.55** Lepotička, 49.-50. del **17.40** Maščevanje ljubezni, 142. del **18.35** Skrivnosti ljubezni, 95. del **19.30** Prevarant, 6. del **20.20** Lepotička, 50. del **21.10** Skrivnosti ljubezni, 95. del **22.05** Pepelka, 52. del **23.00** Silna ljubezen, 59. del **23.55** Poroka z milijonarjem, 26. del

TOREK, 13. 7.

Reality TV

09.20 Mestni zdravniki **10.10** Nesnagi za petami **11.00** Oddelek za pogrešane **11.50** Pod nožem **12.15** Najmlajši pacienti **13.05** Mestni zdravniki **13.55** Nerešeni primeri **14.45** Anatomija katastrofe **15.35** Resnični zločini **16.25** Mestni zdravniki **17.15** Nesnagi za petami **18.05** Oddelek za pogrešane **19.00** Nerešeni primeri **19.50** Anatomija katastrofe **20.40** Medicinski detektivi **21.05** Nerešeni primeri **21.55** Urgenca **22.45** Resnični zločini

Romantica

09.40 Prevarant, 7. del **10.30** Lepotička, 50. del **11.25** Kriva te ljubezni, 165. del **12.20** Pepelka, 53. del **13.10** Poroka z milijonarjem, 27. del **14.05** Pocholo, 23. del **15.00** Skrivnosti ljubezni, 95. del **15.55** Lepotička, 50.-51. del **17.40** Maščevanje ljubezni, 143. del **18.35** Skrivnosti ljubezni, 96. del **19.30** Prevarant, 7. del **20.20** Lepotička, 51. del **21.10** Skrivnosti ljubezni, 96. del **22.05** Pepelka, 53. del **23.00** Silna ljubezen, 60. del **23.55** Poroka z milijonarjem, 27. del **00.50** Kriva te ljubezni, 165. del

SREDA, 14. 7.

Reality TV

09.20 Mestni zdravniki **10.10** Nesnagi za petami **11.00** Oddelek za pogrešane **11.50** Pod nožem **12.15** Najmlajši pacienti **13.05** Mestni zdravniki **13.55** Nerešeni primeri **14.45** Anatomija katastrofe **15.35** Resnični zločini **16.25** Mestni zdravniki **17.15** Nesnagi za petami **18.05** Oddelek za pogrešane **19.00** Nerešeni primeri **19.50** Anatomija katastrofe **20.40** Medicinski detektivi **21.05** Nerešeni primeri **21.55** Urgenca **22.45** Resnični zločini

Romantica

09.40 Prevarant, 8. del **10.30** Lepotička, 51. del **11.25** Kriva te ljubezni, 166. del **12.20** Pepelka, 54. del **13.10** Poroka z milijonarjem, 28. del **14.05** Pocholo, 24. del **15.00** Skrivnosti ljubezni, 96. del **15.55** Lepotička, 51.-52. del **17.40** Maščevanje ljubezni, 144. del **18.35** Skrivnosti ljubezni, 97. del **19.30** Prevarant, 8. del **20.20** Lepotička, 52. del **21.10** Skrivnosti ljubezni, 97. del **22.05** Pepelka, 54. del **23.00** Silna ljubezen, 61. del **23.55** Poroka z milijonarjem, 28. del **00.50** Kriva te ljubezni, 166. del

ČETRTEK, 15. 7.

Reality TV

11.00 Oddelek za pogrešane **11.50** Zakon v Los Angelesu **12.15** Najmlajši pacienti **13.05** Mejna policija **13.55** Nerešeni primeri **14.45** Oddelek za pogrešane **15.35** Resnični zločini **16.25** Mestni zdravniki **17.15** Nesnagi za petami **18.05** Oddelek za pogrešane **19.00** Nerešeni primeri **19.50** Oddelek za pogrešane **20.40** Medicinski detektivi **21.05** Nerešeni primeri **21.55** Urgenca **22.45** Resnični zločini **23.35** Policisti, dok. serija

Romantica

09.40 Prevarant, 9. del **10.30** Lepotička, 52. del **11.25** Kriva te ljubezni, 167. del **12.20** Pepelka, 55. del **13.10** Poroka z milijonarjem, 29. del **14.05** Pocholo, 25. del **15.00** Skrivnosti ljubezni, 97. del **15.55** Lepotička, 52.-53. del **17.40** Maščevanje ljubezni, 145. del **18.35** Skrivnosti ljubezni, 98. del **19.30** Prevarant, 9. del **20.20** Lepotička, 53. del **21.10** Skrivnosti ljubezni, 98. del **22.05** Pepelka, 55. del **23.00** Silna ljubezen, 62. del **23.55** Poroka z milijonarjem, 29. del **00.50** Kriva te ljubezni, 167. del

VIKEND ŠPORTA USPEL

Polona M. Baldasin

Klub žirovskih študentov že vrsto let pripravlja tridnevno športno-glasbeno zabavo na prostem. Tudi letos ni bilo nič drugače. Vreme je skoraj zdržalo do zadnjega in od petka do nedelje se je na igrišču pred osnovno šolo Žiri zvrstilo kar nekaj tekem. Začelo se je s turnirjem v košarki in malem nogometu, končalo pa z odbojko. Večere so popestrili družabni in glasbeni dogodki. Poleg potopisnega predavanja o študentski izmenjavi na Portugalskem so v petek zvečer za zabavo skrbeli DJ Rayden, Gee, Dave-J in DJ Valentine. V soboto je prek celega dne potekal odbojkarski turnir, za zabavo pa se je metal tudi znameniti zabetonirani pancer na pancerball turnirju. Vrhunec prireditve je bil koncert Vlada Kreslina z Malimi bogovi in Klemna Klemna, nedeljski dopoldan pa je bil namenjen animiranju najmlajših.

Na vikendu športa na svoj račun pridejo tudi najmlajši. Animator jim je tokrat iz balonov izdelal figurice. / Foto: Polona M. Baldasin

ODGOVARJA ANITA DI GRAZIA

POVEJ, KAJ SANJAŠ

"Danes so bile moje sanje tako žive in tako čustveno sem jih dojemala, da bi si želela vaše razlage, saj imam občutek, da so lahko precej pomembne. Sanjala sem, da sem mati novorojenčka, krasnega fantka, za katerega sem lepo in z veliko ljubezni skrbela. Fantek je bil samo v plenički, brez drugih oblačil. Naenkrat sem se spomnila, da bi ga bilo treba previti, in ko sem odvila plenico, je bil res pokakan. Toda blata je bilo toliko, da me je začelo v sanjah malo skrbeti, da ni z mojim otrokom kaj narobe. Poklicala sem na pomoč neko žensko, mislim, da je bila babica v porodnišnici, in jo povprašala za mnenje. Bila je silno začudena in mi povedala, da tudi sama toliko blata še ni videla, da pa fantek zgleda zelo zadovoljen in v redu; seveda me je njeno mnenje delno potolažilo in občutila sem olajšanje." Suzana

Draga Suzana,
sanje o novorojenčkih povezujemo s pojmi, kot so rast, nega in začetek nečesa velikega in novega. Na splošno simbolizirajo ustvarjalnost in upanje, ki sta povezana z določeno idejo ali poslovnim projektom. Negativen pomen ima ta simbol le v primeru, če je novorojenček nezadovoljen, lačen ali bolan. Takšen scenarij izbira podzavest takrat, ko je naša notranjost "lačna" psihične ali duhovne hrane. V antični Grčiji je bil spol dojenčka odločilnega pomena: deček naj bi napovedal velik poslovni uspeh, pesnikom in filozofom pa naj bi ta simbol prinašal novo inspiracijo in veliko slavo. Nasprotno naj bi deklica napovedala izgubo premoženja, kar pa zlahka povežemo z dejstvom, da je pač bilo treba že ob njenem rojstvu začeti varčevati in pripravljati doto za poroko. Danes povezujemo dečka z moško - intelektualno platjo osebnosti, z voljo in razumom. Na te lastnosti moraš dati večji poudarek, da boš lažje dosegla zastavljene cilje. Sreča bo vsekakor na tvoji strani. Otroške plenice so močan simbol velike sreče, in če so "polne" še toliko bolj. Že v najstarejših časih je blato v sanjah pomenilo bogastvo in denar. Pri alkimistih se je celo širilo prepričanje, da je blato novorojenčka pomembna sestavina za pridobivanje zlata. V sodobni sanjski razlagi povezujemo blato z negativnimi čustvi in izkustvi, ki smo jih pretvorili v nekaj dragocenega. Očitno si zelo optimistična osebnost, ki se dobro zaveda škodljivosti raznih zamer. Vsekakor si na pravi poti; česar se boš lotila, ti bo zagotovo uspelo in prineslo veliko osebnega zadovoljstva. Pogovor z babico je znamenje pozitivnih sprememb in uresničenje idej na osebnem ali poslovnem področju, pri katerih ti bodo ob strani stali bližnji in dobri prijatelji. Pozitivnost tega simbola pa naj te ne zavaja v nepremišljena dejanja, vključuje namreč tudi pomembno svarilo: bodi pazljiva, s kom se pogovarjaš o svojih načrtih in željah! Hudobni jeziki bi ti namreč zlahka pokvarili še tako dobro zastavljen načrt in ti s tem povzročili veliko (materialno) škodo.

LAŽJI SUDOKU

7		5				4		6
		1				3		
8			4	1	3			7
	1		3		8		4	
		4				9		
	5		7		9		2	
1			6	8	5			4
		2				6		
5		3				8		9

Rešitev:

7	3	5	8	9	2	4	1	6
9	4	1	5	7	6	3	8	2
8	2	6	4	1	3	5	9	7
2	1	9	3	6	8	7	4	5
3	7	4	2	5	1	9	6	8
6	5	8	7	4	9	1	2	3
1	9	7	6	8	5	2	3	4
4	8	2	9	3	7	6	5	1
5	6	3	1	2	4	8	7	9

Navodila: v kvadrate vpišite števila od 1 do 9 tako, da se ne bo nobeno število ponovilo ne v vrstici ne v koloni ne v enem izmed odebeljenih devetih kvadratov.

TEŽJI SUDOKU

1								4
				2	3		6	9
					9	8		
		3				6	5	
	8		5		4		2	
	5	1				7		
		5	6					
4	2		7	3				
3								5

Rešitev:

1	6	9	8	5	7	2	3	4
8	7	4	1	2	3	5	6	9
5	3	2	4	6	9	8	1	7
9	4	3	2	7	8	6	5	1
6	8	7	5	1	4	9	2	3
2	5	1	3	9	6	7	4	8
7	9	5	6	4	1	3	8	2
4	2	8	7	3	5	1	9	6
3	1	6	9	8	2	4	7	5

Navodila: v kvadrate vpišite števila od 1 do 9 tako, da se ne bo nobeno število ponovilo ne v vrstici ne v koloni ne v enem izmed odebeljenih devetih kvadratov.

Sestavila: Petra F.

RADIO, GLASBA, POTOPIS

V TRBOVLJAH JE GRMELO IN TRESKALO

Prvi julijski vikend je v zasavskem mestecu potekal že drugi festival Šklabfest, ki je zagotovo edinstven na naših tleh.

Janez Pelko

V množici rok in pop veselic so se tamkajšnji študenti odločili za drzno potezo, da namreč organizirajo dogodek, ki so ga bili veseli predvsem privrženci alternativnih glasbenih zvrsti. Po lanskih legendah Toy Dolls je bil letos prvi zvezdnik še težjega kalibra. **Jello Biafra** sicer že dolgo let ne nastopa več z Dead Kennedys, pač pa zato z nič slabšo novo zasedbo **Guantanamo School Of Medicine.**

Na Šklabfestu je tokrat nastopilo trinajst domačih in tujih bendov. Mladež vseh generacij je skakala že v petek, ko so blesteli **Raised Fist** in **Hladno Pivo**, v soboto pa so poleg **Dubioza Kolektiva**, **Skaos in Down By Law** nastopile tudi slovenske legende **Niet.** Slednji so s svojimi zdaj že 'pozimzelenelimi' komadi tudi najbolj 'odsotne' spravili do skupnega prepevanja in miganja na mestu.

Vrhunec večera (in festivala) pa je pripravil nenadkriljiv in izjemno bister možakar, ki od osemdesetih ni izgubil niti trohice ostrine, kvečjemu pridobil, tako pri domislicah kot pri prodornem vokalu. Jello Biafra je pod odrom naredil pravi kaos, že pred koncertom je ukazal odstraniti zaščitno ograjo, da je mladež pač lahko skakala z visokega odra med sotrpine ali pa tudi mimo njih. Gospod, ki se aktivno ukvarja s politiko, se je med komadi dotaknil mnogih perečih tem, tako ameriških (ki že jutri lahko postanejo tudi naše) kot tudi trboveljske tovarne cementa, ki jo tuji lastniki celo razglašajo za ekološko. Pričakovali smo sicer več komadov njegovega prvotnega benda, a nas je s svojim nastopom prepričal, da še zdaleč ni ostareli panker, ki je prišel po rekreacijski dodatek k 'penziji'. Po mnenju mnogih starih koncertnih mačkonov je bil to eden najboljših, zagotovo pa najbolj svojevrsten šov, kar so jih doživeli. Bil je več kot koncert, pravzaprav politični manifest.

Majčkeno razočaranje je edino skromna udeležba publike. Kljub intenzivni promociji zasavskih študentov so se zdele številnim oboževalcem Trbovlje očitno predaleč. Morda so del publike pobrali drugi dogodki, ki so potekali sočasno, a vseeno se mi zdi, da sem tam slišal le govorico alternativcev, ki živijo v 'Trbovljih', v 'Zagurji' ali pa v malce širši okolici.

Odnesel sem močne vtise, koncertno majico in musklfiber, tam sem pa pustil svoje glasilke in liter potu.

Guantanamo School Of Medicine (Jello Biafra) / Foto: Janez Pelko

Niet / Foto: Janez Pelko

S spačkom do Kijeva in nazaj (43)

NA POT PROTI KIJEVU

Avtocesta iz Odese proti Kijevu naj bi bila ena najboljših v državi. In tudi je, čeprav ima v primerjavi z zahodno Evropo ta še nekaj "posebnosti".

Igor Kavčič

Tokrat smo se iz Odese za spremembo "postrgali" že ob 10. uri. Stari je odšel plačat; menda je, še preden smo odpeljali iz naših "las vegas" apartmajev, prišla neka tetka iz recepcije "počekirat'" kozarce, vilice, brisače ..., jasno, če nismo slučajno kaj ukradli. Sumljivi kot smo bili, ha, ha ... Iz Odese smo kar hitro na avtocesti. Do Kijeva nas loči okrog 460 kilometrov večinoma po avtocesti, za katero je zapisano, da je to najboljša cesta v vsej Ukrajini. Jasno: iz glavnega mesta proti morju je politika najprej poskrbela, da se človek pelje kulturno, pa naj bo to zase ali pa za navadne državljane, ki si želijo poletnega oddiha na domači obali.

Najprej je cesta celo šestpasovna, kasneje pa v glavnem štiri. Cestišče je zelo solidno, kar pomeni nobenih lukenj v asfaltu, pasova v nasprotnih smereh sta ločena z bankino, predvsem pa je vožnja po cesti zelo slikovita. Sami hribi in doline, gor in dol, sam tovrstno razgibanost terena imenujem Planica, saj je občutek tak, kot bi bil na vrhu skakalnice, ko gledaš naravnost dol kak kilometer, dva naprej (glej fotografija). Podvozov in nadvozov ne poznajo, so pa urejena obračališča, koristna predvsem za tovornjake. Zapelješ malo na desno in "polnega" obrneš nazaj na nasprotni pas. Ob avtocestah so tudi avtobusne postaje in nič čudnega ni, če tam kje "in the middle of nowhere", sredi čistine, kjer ni duha ne sluha o kakšnem življenju, avtocesto prečkata dva modela s kovčki. Na srečo je promet po tej avtocesti zelo, zelo redek.

Takole ob avtocesti na vsakih toliko kilometrov "rasejo" prodajalci sadja. / Foto: Darja Stare

Radio Kranj 97,3 Mhz
(www.radio-kranj.si/progrm.php)

V **petkovi** Temi dneva ob 9.15 bomo pozornost namenili občinskim himnam; ob 10.30 boste izvedeli, kaj prinaša Poletje na radovljiškem Linhartovem trgu; ob 13.30 se bomo posvetili evropskim temam; po 16. uri pa boste med drugim lahko prisluhnili pogovoru z zasedbo Leeloojamais. V **soboto** po 16. uri si bomo oprtali Radijski nahrbtnik, v katerem boste našli nasvete za varno pot v gore. **Nedeljska** Radijska razglednica bo posvečena Poljanski dolini - pričakujete jo lahko ob 13.30. **Ponedeljkovo** pozno popoldne bo tradicionalno športno obarvano, v noči na **torek** pa bomo v našem studiu gostili predstavnike VDC Kranj, ki bodo med drugim spregovorili o 10-letnici delovanja. Tudi v noči na sredo bomo za SNOP poskrbeli na kranjskem radiu - govorili bomo o insektih, pikih in drugih težavah, ki nam jih lahko povzročijo te majhne živalce. **Sredina** Tema dneva je rezervirana za Zavod za turizem Kranj, v **četrtek** po 9. uri pa bomo predstavili Društvo Z roko v roki.

Radio Ognjišče, 102, 3, 104,5 in 105, 9 Mhz
(www.ognjisce.si/napovednik/napovednik.htm)

V **petek** ob 18.15 bo v oddaji Spoznanje več, predsodek manj gost dr. Stane Granda. Za nami je nedelja Slovencev po svetu, zato se bomo posvetili vprašanju odnosa države do naših rojakov, ki so razkropljeni po vsem svetu, pa sploh vprašanju odhoda mnogih Slovenk in Slovencev od konca 19. stoletja naprej. Duhovno ritmična glasba ob 19. uri prinaša glasbo, ki so jo počitnikarji lahko slišali v izvirniku in v kraju nastanka. Zavrteli bomo namreč nekaj duhovno ritmičnih skladb, ki so nastale na Hrvaškem. V oddaji Za življenje v **soboto** ob 11. uri gostimo psihoterapevta Bogdana Žorža. Znova smo ga obiskali na njegovem domu blizu Ajdovščine in mu zastavili nekaj vprašanj, ki ste nam jih poslali poslušalci. Vedno iskriv in zelo koristen pogovor o vzgojnih zadregah. Naš gost ob 18.30 bo brat Milan Holc, ki je pred dobrim letom postal član samostana Matere Božje na Ptujski Gori. Pred tem je 35 let živel v Rimu, kjer je predaval Sveto pismo na tamkajšnji minoritski fakulteti Seraficum.

Radio Triglav, 96,00 Mhz
(www.radiotriglav.si/spored/)

Danes bo ob 13.10 na vrsti oddaja Drug z drugim, v kateri bomo govorili o delu zveze društev ILC, ob 16. uri pa se bomo razgledali na občino Bled. Sobotno jutro bo od 8. do 9. ure namenjeno otroškemu programu. Uro kasneje boste lahko slišali prispevek o planinskem zavetišču pod Špičkom. Ob 11.10 pa bomo govorili o klicih na številko 113. V **nedeljo** ob 9.10 bo na vrsti Triglavska kuhalnica, uro kasneje pogovor z ekstremnim kolesarjem Juretom Robičem, male oglase bomo sprejemali po 11. uri, ob 13.10 pa z Mirom Erženom govorili o Slovenskem planinskem muzeju. **Ponedeljek** bo športen, v **torek** ob 10.30 glasujete za naj gorenjskega športnika, ves dan pa bomo na obisku v Lescah. V **sredo** bomo ob 16. uri pregledali dogajanje v občini Jesenice, Moda in čas bo na sporedu ob klasičnem času, ob 18.10. V četrtek bomo ponovno ob 7. uri odkrivali Zaklade ljudske modrosti, po 9. uri bo na sporedu Triglavski zeleni vrtiček, po 13. uri bo program vse do zimzelenih melodija, v znamenju kulture.

Radio Potepuh, 91,0 Mhz (TELE-TV in SAT-TV)
(www.potepuh.com)

Radio Sora 91,1 Mhz
(www. radio-sora.si)

V **petkovem** dopoldnevu bomo praznovali z občino Preddvor in vas povabili na večerno srečanje folklornih skupin na Mestni trg, kjer se bodo Škofjeločanom pridružili tudi folkloristi iz Kanade. Z glasbo pa bomo obarvali tudi popoldan, saj bomo Petkovo razglednico pisali na festivalih po Sloveniji. V **soboto** dopoldne bomo po radijskem kvizu reševali vprašanja in pobude, popoldne pa bo kot ponavadi namenjeno športu, kjer se bomo s kolesi podali na tekmovanje za Zlato čipko na Soriško planino ter seveda pričakovali razplet zadnje nogometne tekme letošnjega nogometnega SP. V **nedeljo** ob devetih boste lahko prisluhnili zanimivemu nedeljskemu klepetu, ki ga bo pripravila Milena Miklavčič, ob enajstih vas čaka kmetijska oddaja in nato sproščen nedeljski popoldan v družbi Cvetke Vrhovec in Sebastjana Kamenška. **Ponedeljkov** dopoldan bo v znamenju komentarja in upokojencev, popoldan in večer pa bosta lahkotna in sproščeno počitniška. V **torek** bomo popoldan obarvali s kulturo v Kulturnem tu in tam, večer pa oplemenitili z melodijami zimzelene glasbe. **Sreda** bo namenjena glasbi in aktualnim glasbenim novicam, v **četrtek** pa bomo reševali nova vprašanja in pobude in vas razvajali z zvoki harmonike.

ZA KRATEK ČAS

KAJ NAM PRINAŠA TA TEDEN

10. julij Sobota Amalija, Ljuba, Polona	*Po uspešnem tednu si bomo soboto privoščili za krajši oddih in se zasluženo prepustili raznim užitkom. Nekateri bodo uživali tudi v samoti - le zakaj ne.*
11. julij ● Nedelja Olga, Oliver, Žibert	*Okolica bo zelo veliko pričakovala od nas, mi pa bomo utrujeni od prilagajanja, ki je preseglo vse meje zdravega razuma. Čaka nas nepričakovano lep izlet.*
12. julij Ponedeljek Mohor, Fortun, Bor	*Današnji dan bo nekaterim prinesel zelo veliko dobrega, lahko pa da vsak tega ne bo videl. Dobre stvari so ponavadi zapakirane v majhnih in neopaznih paketih.*
13. julij Torek Jolka, Dragan, Henrik	*Brez posebnega razloga bomo žalostni in šele proti večeru se bomo vprašali po vzrokih in prišli do spoznanja, da dan sploh ni bil tako slab, in skušali ujeti zamujeno.*
14. julij Sreda Dobrila, Borut, Jelena	*V zadnjem trenutku nam bo postalo jasno nekaj, kar je bilo očitno, a se nismo tega ne zavedali ne prepoznali znakov. Ob neki izjavi bomo ostali brez besed.*
15. julij Četrtek Vlado, Egon, Marina	*Težko pričakovano sporočilo bo prišlo še ob pravem trenutku. Po eni strani nova odgovornost po drugi strani pa ugodnosti. Vedno, če je pravo, je vse v ravnovesju.*
16. julij Petek Karmen - Marija, Bogdan	*Nepričakovane situacije, v katerih se bomo znašli v tem dnevu, bomo reševali s pomočjo šestega čuta in si s tem še bolj dokazali, da zmoremo veliko več.*

TISOČ UGANK ZA ODRASLE

Franc Ankerst vam zastavlja novo uganko. Odgovor nam pošljite do torka prihodnji teden na SMS pod šifro **uganka,** pripišite **rešitev + ime** in **priimek** na številko **031/69-11-11,** ali po pošti na Gorenjski glas, Bleiweisova cesta 4, 4000 Kranj, s pripisom "Tisoč ugank za odrasle".

Poet je slišal jo kričati
v tonih monotonih gluhih,
kaj v gorah slišal boš igrati
kot bučanje slapov suhih.

Izžrebali in nagradili bomo dva pravilna odgovora (enega, ki ga bomo prejeli preko SMS, in drugega, ki ga bomo prejeli po pošti). Nagrado boste prejeli po pošti. Pravilna rešitev zadnje objavljene uganke se glasi **kljuka.** Med pravilnimi odgovori izžrebali **Marijo Višak** in **Zdravka Šmid.**

HOROSKOP

TANJA in MARICA

Oven (21. 3.-21. 4.)
Situacija v kateri se boste znašli v prihodnjih dneh, se vam bo zdela nemogoče rešljiva. Ker boste znali sprejeti nasvet nekoga, ki ni vpleten v zadevo, se vam vse skupaj reši hitro in ob pravem času.

Bik (22. 4.-20. 5.)
Že vnaprej vas bo začelo skrbeti, da si boste nakopali finančne težave. Proti koncu tedna boste prišli do zelo dobre priložnosti, tako da se vam bo trenutno slabo stanje spremenilo v zelo dobro.

Dvojčka (21. 5.-21. 6.)
Pred vami so veliki načrti. Postavili boste merilo, kakšna bo vaša prihodnost. Naveličali se boste biti stranski igralec in le opazovalec sreče drugih. Novice, ki jih boste prejeli, vas postavijo pred težko odločitev.

Rak (22. 6.-22. 7.)
Na vidiku imate večji denar, s tem pa bo tudi splošno počutje precej boljše. Bolj ko boste premišljevali, večje priložnosti bodo šle mimo vas, zato bodite v tem tednu na sestankih pozorni, čeprav ne bodo strogo poslovni.

Lev (23. 7.-23. 8.)
Vse bolj in bolj si boste želeli trdne ljubezni in partnerstva. Stvari, ki vam še včeraj niso ne vem kaj predstavljale, vam bodo kar naenkrat že jutri veliko pomenile. Spremembe se približujejo.

Devica (24. 8.-23. 9.)
Ne bojujte se proti spremembam. Sprejmite nov način razmišljanja, s tem pa bodo tudi odločitve drugačne, kot so bile do sedaj. Zaupali boste zunanjim vplivom, vodili vas bodo točno tja, kjer tudi morate biti.

Tehtnica (24. 9.-23. 10.)
Na vidiku imate zelo dobro priložnost za naknadni zaslužek. Dopust bo zaradi tega veliko bolj prijetnejši kot ste sprva mislili. V ljubezni bo prišlo do vaših pet minut in glejte, da ne boste ponovili starih napak.

Škorpijon (24. 10.-22. 11.)
Potrebni ste notranjega miru, zato vam bo dopust več kot dobrodošel. Čeprav vas bo na dopustu obkrožala družba, boste vseeno našli čas zase. Slabe volje boste zaradi financ, a kaj morete, ko ste brezbrižno zapravljali in na to niste mislili.

Strelec (23. 11.-21. 12.)
Skrbi, ki si jih boste povzročali zaradi zdravja, bodo neutemeljene. Oddih ob vodi in na toplem soncu vam bo dal novih moči. Pred vami je romanca, ki lahko prerase v pravo ljubezen. Prepustite se toku življenja.

Kozorog (22. 12.-20. 1.)
Vedno manj znate uživati v vsakodnevnih prav tako lepih trenutkih. Prava sreča se vam zdi nekje daleč, čeprav jo imate čisto blizu na dosegu roke. Kmalu se boste o tem lahko prepričali in mirne duše se boste lahko začeli pripravljati na dopust, ki se vam bliža.

Vodnar (21. 1.-19. 2.)
Pri financah boste občutili tako varnost kot že dolgo ne. Zopet boste na višku razmišljanja in domišljija vas popelje do popolne rešitve. V krogu prijateljev se boste ugriznili v jezik, saj ne bo potrebe, da slišijo vaše misli.

Ribi (20. 2.-20. 3.)
Ste in še boste v obdobju, ki vam bo precej spremenilo življenjski standard. Sprejemali boste izzive, za katere bi še pred časom rekli, da niso za vas. Glejte le, da z delom ne boste pretiravali, saj so posledice lahko težke za vas in vaše bližnje.

TANJA ODGOVARJA

Rakica

Prosim vas, da mi poveste, kakšna bo moja prihodnost. Ljubezen, zakon, denar in služba. Včasih me je strah, kaj mi prinese jutrišnji dan. Hvala in lep pozdrav.

Draga rakica, nikoli pravzaprav ne vemo, kaj nam prinese naslednji dan, ampak le zakaj ne bi prinesel nečesa lepega. Zato morate spremeniti misli in biti vedno v prijetnem pričakovanju. V zakonu ste prišli do točke, ko ne gre naprej. Izhod je samo eden, to veste. To naj vam ne predstavlja težave, ampak rešitev. Oseba, ki jo imate radi, vam čustva vrača in si želi prihodnosti z vami. Od vas je odvisno, kakšen bo naslednji korak in kdaj. Ne čakajte več, sedaj je pravi trenutek. Glede financ in službe se vam odpirajo dobre spremembe v prihodnjem letu. Imejte se lepo.

Bivol

Zanima me sinova šola. Zadnji dve leti je imel kar nekaj težav, zato je bila odločitev kam iti naprej, še toliko težja. Ali mu uspe narediti srednjo šolo? Kako kaže z zdravjem, imam neke skrbi. Služba? Finance? Lepo vas pozdravljam in naj vam povem, da komaj čakam petke z vašo rubriko.

S sinovo odločitvijo glede šolanja se bo vse dobro izteklo. Težko obdobje je za njim, to da ste mu stali ob strani, je bilo v veliko pomoč. Ima prave vrednote, ki jih bo znal izkoristiti. Kakšnih drugih posebnih težav ne vidim in pred seboj ima lepo prihodnost. Zaradi financ vas že nekaj časa boli glava, obetajo se dobre spremembe, ki jih lahko pričakujete v mesecu oktobru. V službi ste se znašli v položaju, ko ne veste kako naprej, a svetujem vam, da vsaj eno leto ne delate bistvenih korakov. Ostanite v ozadju, saj se neke stvari, ki vas precej bremenijo, rešijo same po sebi. Napredovanje, ki vam je bilo obljubljeno, vas še vedno čaka. Pri zdravju ne vidim posebnih težav, zato je vaš strah odveč. Želim vam vse lepo in vesela sem, da spremljate mojo rubriko.

1961

Prosim, če bi mi lahko razkrili, kako se bo rešila zadeva, ki me zelo obremenjuje. Zakaj se mi je vse to sploh zgodilo ...? Bom sploh kdaj srečna v ljubezni ali bom ostala sama za vedno. Hvala in lep pozdrav.

Kmalu, v koncu avgusta ali v septembru, lahko pričakujete uradno pošto povezano z vašimi težavami. Sodni mlini meljejo počasi, na žalost je pač tako. Niti najmanjše stvari ne smete narediti brez pravnega nasveta, na to bodite še posebej pazljivi. Res je, kot pravite, zaradi te situacije ste izredno obremenjeni in ste stalno pod stresom. Nič se ne bojte, saj se na koncu za vas vse dobro zaključi. Zakaj se vam je vse to zgodilo? Zato, ker ste dobri po srcu in verjamete, da so drugi tudi takšni. Razočaranje, ki ste ga doživeli, in to od osebe, ki vam je pomenila največ, vas je ohromilo in zlomilo. Nikar! Pred vami je lepa prihodnost, ki komaj čaka na vas. S strani neke osebe, simpatije, boste prijetno presenečeni, dovolite ljubezni, da vas zapelje. Lep pozdrav in srečno.

Elektronski naslov, kamor lahko pošiljate vprašanja:
tanja.70@hotmail.com

NAGRADNA KRIŽANKA

Splača se biti naročnik Gorenjskega glasa

Pridružite se naši veliki družini naročnikov in skupaj bomo potovali, tekli, kolesarili, se udeleževali zanimivih predavanj, kupovali cenejše knjige ... Veseli vas bomo! Z naročnino prihranite 10, 20 ali celo 25 odstotkov! Čaka vas tudi darilo in kup drugih ugodnosti.

POKLIČITE 04/201 42 41 ALI PIŠITE: NAROCNINE@G-GLAS.SI

Gorenjski Glas

Za vas beležimo čas

www.gorenjskiglas.si

Želimo vam veliko uspeha pri reševanju nagradne križanke. Rešitve nam pošljite najkasneje do srede, 21. julija, na naslov: Gorenjski glas, Bleiweisova cesta 4, 4000 Kranj ali jih oddajte v nabiralnik na naši poslovni stavbi. Prva nagrada je zgoščenka z naslovom Ljuba si, pomlad zelena, drugi dve pa knjižica Dobra in zdrava zelenjava.

GORENJSKI GLAS
DRAG KAMEN ZELENE BARVE
POLAGALEC TAPET
DRŽAVA OB IRAKU
SODOBNA DUŠEVNA BOLEZEN
KOREJSKA ZNAMKA AVTOMOBILOV
STAR SLOVAN
LOJZE KOLMAN
NARAVA, ČUD
NEZNANKA V MATEMATIKI
GLASBENIK STEVENS
PEVKA DEŽMAN
STROJ ZA STISKANJE
LEVSTIKOV LITERARNI JUNAK
STROJ, NAPRAVA
IGRALKA NIELSEN
SPRINTER BOLDON
BIVŠI SMUČAR MLEKUŽ
BALONAR ŠORN
DRAG KAMEN SINJE BARVE
LITERARNI LIK IZ KNJIGE O DŽUNGLI
KAKAO
ANTON TEPINA
IZRODEK
MUSLIMANSKA MOŠEJA
LOŠČILO
ZVER IZ DRUŽINE KUN
NAŠA STRUPENA KAČA
TESTAMENT
KRUTI HUNSKI KRALJ
SUVEREN POLITIČNA SKUPNOST
KRAJ PRI KOČEVJU
MORSKA RIBA
SESTAVIL: F. KALAN
NAŠA GLASBENA SKUPINA
ATAL
OBLIKA KISIKA
LANTAN
POPOLNA NEZAVEST
NAŠA IGRALKA (VIOLETA)
DEL OBLAČILA
IGRALEC MINEO
POLITIČNO ZATOČIŠČE
DIRIGENT HUBAD
NOVO MESTO
ITAL. OBLIKA IMENA IVAN
VZDEVEK HEROJA FRANCA KRESETA
IME IN PR. SL. SKLADATELJA IN PIANISTA (B. A.)
REKA MED BOSNO IN HRVAŠKO
LASTNOST MLAHAVEGA
ANTIČNO RAČUNALO, ABAKUS
STRAH, SRH
GORENJSKI GLAS
VRSTA SOLATE
MESNI IZDELEK
OMAZ, PREMAZ
ZOBNA OBLOGA
REVSKANJE
JAPONSKA SLIKARKA (YOKO)
ORANŽADA
STARLETA ČEPIN
EVA LONGORIA
SLOVANSKA BOGINJA ŽETVE
ORLANDO BLOOM
SL. PISATELJICA (FANI)
AKELA ČOBAN ROSOMAH SMOLAVICA TAVOLETA
KAŽIPOT
PREDOR
SLIKARSKA DEŠČICA
RIŽEVA JED
SAMUEL OKKER
DEL KRŠKEGA
TRGOVSKA ZNAMKA BONBONOV
LADA ZEI
ANGELINA JOLIE
VOJAŠKI POHOD
MOČNO ČRNA ZEMLJA
RIMSKI BOG SMRTI
ERICH VIDAL
JUŽNOAMERIŠKI GRM
PRI GOREŠNJU NASTALA SNOV
KARAKTER
PLENILEC
VISOKA MOGOČNA GORA
VINORODNA RASTLINA
VZKLIK NA BIKOBORBI
KORNER
AMERIŠKA KUKAVICA
SNEŽNA GRUDA
ČRTOMIR REPE
TONE VOGRINEC
NAPAD NA ZNANO OSEBO
ZOBNA PLOMBA

GORENJSKI GLAS
ŠTEVILO PET, PETICA
IVO KORES
PODZEMNI HODNIK
PRILOGA DELA ZA ŽENSKE
KULTURNA RASTLINA ZA KAJENJE
DELAVEC, KI EMAJLIRA
HELENA LOVŠE
OPICA Z OTOKA BORNEA
FINSKO JEZERO (ENARE)
NAŠ NOGOMETNI TRENER (MATJAŽ)
SLIKAR MAVEC
NAUK O IZDELAVI EKSPLOZIVNIH SNOVI
VRSTA LONCA ZA KUHANJE
ČLOVEK, KI ŽIVI SAM
ŽIVALSKA ZANKA
MOŠKI SUKNJIČ
TITAN
ZAPISEK, DROBNA NOVICA
GROBO DOMAČE SUKNO
SLOVANSKA BOGINJA ŽETVE
SL. PISATELJICA (FANI)
RIŽEVA JED
SAMUEL OKKER
ANGELINA JOLIE
KARAKTER

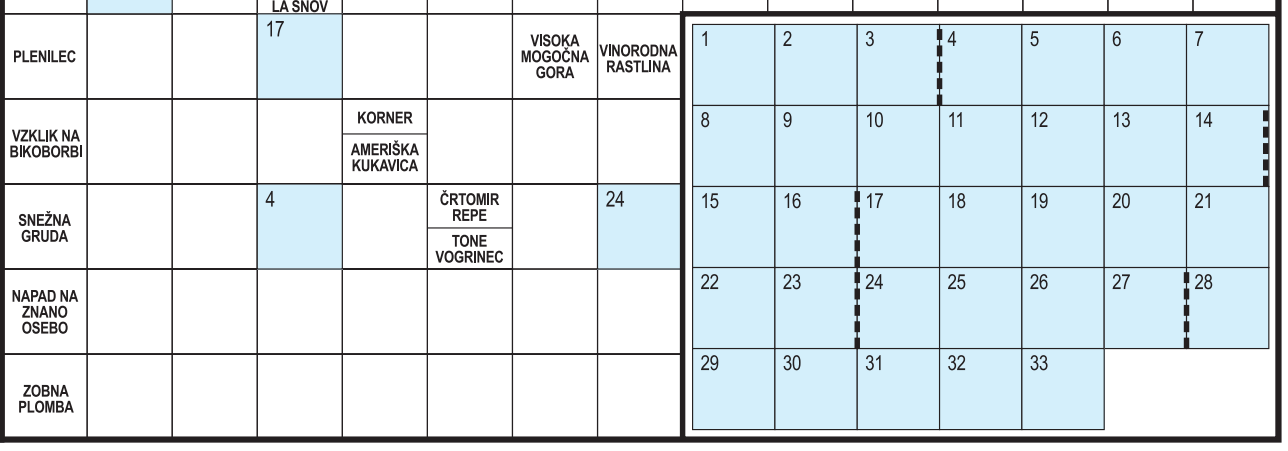

DRUŽABNA KRONIKA

RITEM VABI ME

Nuša Basle je predstavila svoj ritem, LeeLooJamais novi videospot, šesti festival Papaya Day&Night pa se bo zgodil na plaži hrvaške Ibize že naslednji teden.

Alenka Brun

Pevka **Nuša Basle** združuje vroče latino z drznimi balkanskimi ritmi. "Dedek je Srb, zato sem močno navezana na srbski temperament, ki ga izkazujem skozi glasbo, in to mi prinaša srečo, lepe spomine in vame vnaša novo energijo," pove devetnajstletnica, ki je skupaj s svojim bandom Los de Balkan v Austria Trend hotelu v Ljubljani predstavila prvo avtorsko skladbo **Ritem vabi me**, ki pripoveduje o dolgo skriti želji, ki se v trenutku, ko stopi na plesišče, prebudi in zasije ob zaslišanem ritmu, ki ugaja in jo vodi. Zabava ob promociji je bila začinjena z več kot štiristo povabljenimi, dobro hrano in pijačo ter plesom, tako da je trajala do jutranjih ur.

Skupina **LeeLooJamais** pa je na slovensko glasbeno prizorišče vstopila pred desetimi leti z albumom Pod vplivom. Tedaj je bil kvartet na čelu z Laro Love ter bogatim zvokom saksofona in klaviatur nekaj svežega in drugačnega. Nepredvidljiva mešanica jazza, roka, popa in funka je prepričala tudi največje skeptike. Že vse od začetka pa je znano, da jih morate slišati na koncertu, v živo. Skupino sestavljajo pevka Lara Love, saksofonist Lovro Ravbar, klaviaturist Rok Lopatič in kitarist Jernej Trobentar. Pred kratkim je skupina v ljubljanskem lokalu Glažuta premierno predstavila videospot za pesem **Still I Try**, s katero najavljajo tudi prihajajoči album konec letošnjega leta. Na premieri videospota se je spet trlo znanih obrazov - od Neishe do Zlatka in plesne skupine Maestro. Lara Love je priložnost izkoristila še za praznovanje rojstnega dne. Za glasbo pa je tokrat skrbel DJ Maj.

Razvpita hrvaška Ibiza (Zrće) pa bo v poletju spet gostila smetano elektronske glasbe. Sezona se je že začela. Pretekli vikend je v klubu Papaya na otoku Pagu več kot pet tisoč mladih v ritmih, za katere so skrbeli Sven Väth (Hrvatje so na njegov nastop čakali kar osem let), Umek, Gramophonedzie, Matthew Hoag in DJ Aćić, plesalo do sončnega vzhoda. Tudi letos pa se obeta najbolj popularen Papayin festival **Papaya Day & Night med 14. in 17. julijem.** Odprtje bo pripadalo **Arminu van Buurenu**, 15. julija bo Nokia presents Papaya Day&Night Sumer Festival gostil kralja 'elektro-popa' **Calvina Harrisa**, premiero pa bo dan kasneje doživel **Ferry Corsten.** Zadnji dan bodo zaznamovali **Freemasons** na after beach partyju, zadnji večer, 17. julija, pa bo pripadel Nizozemcu **Funkermanu.**

Nušo so prišli poslušat tudi člani skupine Tide, Puppetz, PR-ovka Kaly Kolonič in pevec (poznamo ga tudi s Kmetije) Marjan Novina s Petro. / Foto: arhiv organizatorja (Tine Gornik)

Neisho smo srečali na predstavitvi videospota skupine LeeLooJamais kot tudi na Nuši Basle, kamor je prišla v družbi prijateljice.

Pevka Nuša Balse in Dragan Bulič

Nušino zabavo so popestrile tudi plesalke skupine Bolero.

LeeLoojamais imajo prepoznavno pevko Laro Love. / Foto: arhiv organizatorja

Zrče tudi letos gostijo znana imena elektronskega glasbenega sveta. / Foto: arhiv organizatorja

VRTIMO GLOBUS

Tri mesece zapora

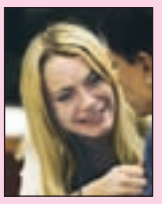

Lindsay Lohan je bila obsojena na devetdeset dni zapora, ker se ni udeleževala programa odvajanja od alkohola in s tem je kršila pogojno kazen iz leta 2007 zaradi vožnje pod vplivom alkohola. "Tega ne jemljem kot šalo. Gre za moje življenje. Gre za mojo kariero. Gre za nekaj, za kar sem delala celo življenje," je hlipala igralka, a sodnica je bila odločna, da bo kazen začela prestajati 20. julija, opraviti pa bo morala tudi rehabilitacijski program.

Oče samohranilec

Portugalski nogometaš **Cristiano Ronaldo** je na Facebooku presenetil z novico, da je postal očka: "Z velikim veseljem in ganjenostjo sporočam, da sem postal oče dečka. Po dogovoru z materjo, ki želi ostati anonimna, bom za sina skrbel sam." Po pisanju medijev naj bi bila mati otroka Američanka, rodila naj bi junija. Ronaldova zdajšnja spremljevalka, ruski model **Irina Shayk,** pa je komentirala: "Moj fant je zdaj oče dečka."

Lepotica Avatarja zaročena

Zoe Saldana, zvezdnica spektakla Avatar, se je zaročila z igralcem in direktorjem spletne strani My Fashion Database **Keithom Brittonom.** Ker sta skupaj že deset let, zaroka za prijatelje ni bila presenečenje, medtem ko ga je pred javnostjo skrbno varovala. Igralka je že pred časom za revijo Glamour povedala, kako se vidi čez deset let: "Rada bi bila najboljša hči, sestra, prijateljica in žena, saj ko bom umrla, me ne bodo pokopali skupaj z oskarjem. Rada bi ljubila življenje."

Dannii Minogue rodila fantka

Sodnica britanskega talent šova Factor X **Dannii Minogue,** sestra bolj znane avstralske pevke **Kylie Minogue,** in njen partner **Kris Smith,** nekdanji igralec ragbija, sta postala starša. V avstralskem Melbournu se jima je v ponedeljek rodil zdrav deček, ki sta ga poimenovala **Ethan Edward Smith.** "Vedno sem bila prepričana, da ne bom imela otrok. In tega ne bi hotela, dokler ne bi našla pravega partnerja. Kris je vsekakor pravi," je povedala mamica.

Foto: Matic Zorman

Tudi letošnji Rock Otočec je minil v znamenju blata. Izbirali so celo miss blata in tokrat je šel naziv v roke dvajsetletne obiskovalke iz Gorenjske Eve Aleš.