63 let Gorenjski časnik od leta 1947
Prvi predhodnik tednik Gorenjec leta 1900

Gorenjski Glas

TOREK, 30. marca 2010

Leto LXIII, št. 25, cena 1,35 EUR, 19 HRK | Odgovorna urednica: Marija Volčjak | Časopis izhaja ob torkih in ob petkih | info@g-glas.si | www.gorenjskiglas.si

Stanovanja v Preddvoru so šla za med

V Preddvoru so minuli petek slovesno predali namenu še stanovanjski del novega poslovno stanovanjskega objekta.

Mateja Rant

Preddvor - "Očitno recesijska teorija o krizi na nepremičninskem trgu za nas ne velja. Stanovanja nam je uspelo prodati že lani jeseni," je bil na petkovi slovesnosti ob odprtju nove poslovno stanovanjske stavbe v središču Preddvora zadovoljen direktor podjetja Proloco Jezersko **Ivan Kavaš.** Tudi preddvorski župan **Miran Zadnikar** se je strinjal, da podjetje z izjemno hitro prodajo stanovanj dokazuje, da v Preddvoru močno primanjkuje novih stanovanj, saj nimajo veliko stavbnih zemljišč. "Zato smo takih naložbenikov še zlasti veseli," je dodal župan.

Naložba, v okviru katere so zgradili novo trgovino in 25 tržnih stanovanj, je bila po besedah Ivana Kavaša vredna 3,2 milijona evrov. Trgovski del objekta so odprli že lani konec novembra, v teh dneh pa izvajajo tudi primopredaje stanovanj kupcem. Več kot dve tretjini kupcev, je ob tem poudaril Kavaš, je domačinov in drugih, ki so tako ali drugače povezani s Preddvorom. Tako so vsaj malo zapolnili vrzel, ki je vladala v ponudbi stanovanj, še zdaleč pa to ne pomeni, pravi Kavaš, da so s tem objektom pokrili vse potrebe po stanovanjih v Preddvoru. Poslovno stanovanjski objekt, ki so ga začeli graditi junija lani, se razprostira na 4500 kvadratnih metrih zemljišča. Stanovanjske površine zavzemajo slabih dva tisoč kvadratnih metrov, pri čemer so kupcem ponudili stanovanja v velikosti od 40 pa do 140 kvadratnih metrov. Na južni strani stavbe je stanovalcem namenjeno tudi parkirišče z 42 parkirnimi mesti, ki je ločeno od parkirnih prostorov za trgovino.

V petek so slovesno predali namenu še stanovanjski del novega poslovno stanovanjskega objekta v središču Preddvora. / Foto: Gorazd Kavčič

Slabi časi za javno zdravstvo

Pomanjkanje zdravnikov je vse hujše. V Zdravstvenem domu Kranj jim manjka vsaj sedem zdravnikov, probleme imajo tudi na Bledu.

Suzana P. Kovačič, Mateja Rant

Kranj, Bled - "Zapušča nas zdravnica splošne medicine, ker gre delat v Ljubljano. Že tako nam manjkajo vsaj trije splošni zdravniki, pa po en zdravnik na urgenci, v otroškem in v šolskem dispanzerju," opozarja **Lili Gantar Žura**, dr. med., direktorica Zdravstvenega doma Kranj, in dodaja: "Zato da vsi naši bolniki sicer dobijo zdravstveno oskrbo, zdravniki delajo po dvajset odstotkov nad normo in postajajo vse bolj obremenjeni in izgoreli ter imajo preveč opredeljenih pacientov, tako da mest za zavarovance praktično nimamo več. V šolski ambulanti pomagajo splošnim zdravnikom tako, da imajo v obravnavi tudi študente, čeprav jih ne bi smeli imeti in jih bomo počasi preusmerjali k splošnim zdravnikom, ki pa so prav tako polni. Letos smo odprli novo ambulanto v Šenčurju, ki še sprejema nove bolnike. Na probleme stalno opozarjamo ministrstvo za zdravje, pa ni odziva, še odgovora ne. Tudi na kranjskega župana sem naslovila prošnjo, če lahko za eno otroško zdravnico uredimo stanovanjski problem, a je bil odgovor negativen; stanovanja nimajo, razpis za stanovanjski sklad pa je zamudila. Bojim se, da nas bo zapustila in poiskala službo tam, kjer ji bodo ponudili tudi streho pod glavo."

V kranjskem zdravstvenem domu se bazenu, v katerem izvajajo tudi rehabilitacijo, pišejo slabi časi. "Zaradi izgube, ki jo imamo z bazenom, razmišljamo o zaprtju," je povedala direktorica Lili Gantar Žura. / Foto: Tina Dokl

3. stran

Danes priloga:

Pomlad na vrtu

Pridobili denar za financiranje podjetij

Cveto Zaplotnik

Kranj - Gorenjska banka je v četrtek z Evropsko investicijsko banko (EIB) podpisala pogodbo, po kateri bo pri tej banki pridobila 25 milijonov evrov za financiranje različnih projektov. Kot so ob tem sporočili iz Gorenjske banke, bodo večino denarja namenili za financiranje projektov oz. poslovni zagon malih in srednje velikih podjetij v Sloveniji, preostali denar pa za financiranje okoljevarstvenih, tehnološko razvojnih, energetskih in infrastrukturnih naložb, ki jih načrtujejo gorenjske občine. Pogoji financiranja bodo v skladu s standardi Evropske investicijske banke, Evropske unije in pogodbenimi zavezami ugodnejši od redne bančne ponudbe. V banki ugotavljajo, da je v podjetjih in občinah zanimanje za takšna posojila; predstavnike območnih obrtno podjetniških zbornic pa so z možnostjo ugodnega kreditiranja neformalno tudi že seznanili.

25 vsebina

AKTUALNO
Tomaž Humar častni občan
Občina Kamnik je včeraj, na rojstni dan Rudolfa Maistra, praznovala svoj praznik, slovesnost pri spomeniku in slavnostno sejo s podelitvijo priznanj pa so pripravili že v petek. Tomažu Humarju so posmrtno podelili naziv častnega občana. 3

GORENJSKA
Potrjen nov korak do obvoznice
Občinski svet je na nedavni seji potrdil načrt gradnje obvoznice Gorenja vas, ki se začenja s krožiščem in se po približno šeststo metrih priključi na obstoječo cesto proti Hotavljam. Osnutek poteka bo od 31. marca do 29. aprila javno razgrnjen. 5

KRONIKA
Prva spomladanska žetev konoplje in heroina
Kranjski policisti so ta mesec med pregledi odkrili številne kršitve na področju zlorabe prepovedanih drog, pri enem od preprodajalcev pa so opravili tudi hišno preiskavo. Večina je imela pri sebi konopljo, nekateri pa tudi heroin. 8

ZADNJA
Sprehod po celem snegu
Na Pokljuki so minuli konec tedna pripravili prvi krpljarski festival za ljubitelje hoje po brezpotjih v naravi. "Bilo je zabavno, uživali smo v prečudoviti pokrajini," je bila navdušena Angležinja Charmaine Katz. 24

VREME

Danes bo vse bolj oblačno. Predvsem popoldne in zvečer bodo občasno padavine. V sredo in četrtek bo oblačno. Občasno bodo padavine.

6/11 °C

jutri: oblačno s padavinami

9 770352 666018

Slovenska demokratska stranka
Slovenian Democratic Party
MESTNI ODBOR SDS KRANJ

Vabimo Vas na Javno tribuno z naslovom

"ZA OHRANITEV PRAVIC DIJAKOV IN ŠTUDENTOV TER DRUŽINSKIH VREDNOT",

ki bo v ČETRTEK, 1. 4. 2010, ob 18. uri v sejni sobi št. 15 na Mestni občini Kranj, Slovenski trg 1.

Gosti:
evropski poslanec dr. MILAN ZVER, poslanka v DZ ga. ALENKA JERAJ, poslanec v DZ mag. BRANKO GRIMS, ga. MOJCA ŠKRINJAR, predsednica strokovnega sveta za področje šolstva pri MO SDS Kranj

VLJUDNO VABLJENI!

SDS

SLOVENSKA DEMOKRATSKA STRANKA, TRSTENJAKOVA U. 8, LJUBLJANA

Darilo izžrebanemu naročniku časopisa Gorenjski Glas

Knjigo prejme TINCA NAHTIGAL z Zg. Jezerskega.

www.gorenjskiglas.si

KOTIČEK ZA NAROČNIKE

Skupaj specimo potico!

Ob misli na dobrote, pod katerimi se bodo prihajajoči konec tedna šibile mize, se marsikomu že sedaj cedijo sline, kajne? Ker nas najbolj zanimajo sladke reči, vas želimo vprašati, kakšne imate načrte s potico, jo boste pekli sami, ali za to nimate časa, morda menite, da niste dovolj spretni za kaj takega ... Kakorkoli, vabimo vas, da z nami delite kakšen preizkušeno okusen recept za potico, ki ni preveč zapleten. Pa naj bo klasična orehova, pehtranova, potratna, makova, čokoladna, lešnikova, kokosova ali s kakšnim drugim nadevom. Zraven recepta ne pozabite napisati natančnega postopka priprave in svojih podatkov, da bomo vedeli, kam naj pošljemo nagrado Gorenjskega glasa! Glede na to, koliko receptov bomo dobili, bomo v petek pred prazniki objavili vsaj enega. Morda bo koga premamil, da se bo tudi sam lotil peke. Recepte nam pošljite čim prej, najkasneje pa do četrtka, 1. aprila, na naslov Gorenjski glas, Bleiweisova cesta 4, Kranj, na koticek@g-glas.si ali jih oddajte v nabiralnik na naši poslovni stavbi. Velika noč res ne more miniti brez potice, kajne?

Bellevue

Še vedno je čas, da naročniki razmislite, kateri članek vam je bil v zadnjem času še posebej všeč, in nam naslov tega članka pošljete na naslova, ki sta omenjena zgoraj. Če nam boste pisali po elektronski pošti, ne pozabite napisati tudi svojega naslova, saj vam bomo mi poslali bon za gostinske storitve v vrednosti pet evrov, ki ga boste lahko izkoristili na Šmarjetni gori nad Kranjem. Splača se!

Velikonočna razstava

Še vedno vas vabimo v avlo Gorenjskega glasa, kjer si lahko ogledate pisano in ustvarjalno velikonočno-pomladno razstavo. Gorenjski glas je odprt ob ponedeljkih, torkih in četrtkih od 8. do 17. ure, ob sredah do 18. in ob petkih do 14. ure. Vabljeni! **D. K.**

V spomin na padle na Planici

Ob spomeniku padlim na Planici so v soboto pripravili slovesnost, na kateri se je zbralo veliko ljudi.

Danica Zavrl Žlebir

Planica nad Crngrobom - Krajevne skupnosti Bitnje, Jošt in Žabnica 27. marca praznujejo v spomin na dogodek leta 1942, ko je bila na pobočju Malega Rovta pri Planici najbolj tragična bitka na območju sedanje kranjske občine. Zaradi izdaje je nemška nacistična policija obkolila in napadla Selško četo Cankarjevega bataljona, ki se je po Dražgoški bitki zadrževala na tem območju. Od 32 je padlo 14 partizanov in partizanka, padel je tudi član poveljstva slovenskih partizanov in poznejši narodni heroj Stane Žagar. V soboto se je v spomin na ta dogodek iz NOB pri spomeniku na Planici zbralo veliko število ljudi. Uvodoma je zbrane nagovoril predsednik KS Bitnje **Boris Oblak**, nastopili so kranjski pihalni orkester, mešani pevski zbor Svoboda iz Stražišča, učenci podružnične šole iz Žabnice in šole Staneta Žagarja iz Kranja, recitatorji in vojaki Slovenske vojske. Slavnostna govornica, poslanka državnega zbora **Darja Lavtižar Bebler** (na sliki), je spomnila na tragičen dogodek pred 68 leti in dejala, da je treba ob tem poudariti tudi svetlo plat narodnoosvobodilnega boja. Borci v tej bitki niso padli zaman, s svojo žrtvijo so tlakovali pot naši sedanjosti in prihodnosti. V današnji Evropi so stare zamere zbledele, v ospredje pa stopile vrednote solidarnosti in sodelovanja, ki so temeljni zidak za prihodnost. Na težke in negotove čase NOB in tudi naše osamosvojitve pred skoraj dvajsetimi leti pa se kaže spomniti tudi danes, ko nas pestijo gospodarska kriza in vrsta nerešenih političnih vprašanj. Vsako obdobje prinaša nove izzive in preizkušnje in iz vseh se moramo nekaj naučiti, je dejala slavnostna govornica, ki meni, da je potreben optimizem.

Letos bo vse podrejeno volitvam

Mateja Rant

Tržič - S temi besedami je predsednik občinskega odbora SDS Tržič **Pavel Rupar** začel svoj nagovor na letošnji letni konferenci stranke. Pri tem, je še dodal, bodo na jesenskih lokalnih volitvah zasledovali zgolj en cilj, to je zmagati. Sam pa se bo tudi letos podal v boj za županski stolček.

"Dela bo ogromno. Treba se je zavedati, da smo pred štirimi leti delali z vidika oblasti, zdaj pa opozicije, kar bo veliko težje," je opozoril zbrane člane tržiškega odbora stranke SDS. Prepričan je, da je Tržič še vedno tak, kot je bil pred petnajstimi leti, brez vizije. "Območje nekdanjega Peka je bilo namenjeno fakulteti, zdaj pa so to prodali tujcu in vse sesuli. Namesto novih delovnih mest z visoko dodano vrednostjo bomo tako tu dobili zgolj 15 slabo plačanih sužnjev," je bil do sedanje občinske politike kritičen Rupar. Sam meni, da bi bila tam idealna lokacija za nov zdravstveni dom, ob katerem bi dobili tudi dovolj parkirnih mest. Zato bodo v tem letu, je še poudaril, številne pereče teme poskušali uvrstiti na dnevni red izrednih sej in prva naj bi bila namenjena prav območju nekdanjega Peka. "Treba bo pljuniti v roke in začeti tam, kjer smo končali," je svoj nagovor sklenil Rupar.

Ljubljana

Kmetijski minister začasno Gjerkeš

Po odločitvi premiera Boruta Pahorja bo naloge ministra za kmetijstvo, gozdarstvo in prehrano začasno opravljal minister za lokalno samoupravo in regionalni razvoj Henrik Gjerkeš. Pahor je še pojasnil, da se bo v prihodnje pogovarjal z dvema kandidatoma, in sicer s prodekanom biotehniške fakultete Janezom Hribarjem in izrednim profesorjem na fakulteti za kmetijstvo in biosistemske vede Igorjem Vojticem. **M. R.**

Prireditev se kar udeležujejo

Matevž Pintar

Krajane Selc in okolice smo v telefonski anketi vprašali, kako pogosto se udeležujejo prireditev, ki jih organizirajo turistično, športno, gasilsko in kulturno društvo v Selcih. Povprašali smo jih tudi o problemih v njihovem kraju in o zadovoljstvu z delom oz. prisotnostjo policije. Pridobili smo mnenje 177 sodelujočih.

Četrtina se prireditev, ki jih organizirajo društva v Selcih, udeležuje pogosto; 57 odstotkov se jih udeležuje redko in slaba petina nikoli. Med navedenimi problemi se zdi droga 41 odstotkom vprašanih največji problem v Selcih z okolico. Četrtina je mnenja, da je največji problem neaktivnost vaščanov na raznih dogodkih, petina meni, da je to varnost v prometu, in petim odstotkom se zdi največji problem kriminal. 45 odstotkov sodelujočih je zadovoljnih z delom oz. prisotnostjo policije na območju Selc in okolice, prav tako 45 odstotkov je s prisotnostjo le delno zadovoljnih in sedem odstotkov nikakor ni zadovoljnih.

Lepa hvala vsem, ki ste si vzeli čas in sodelovali v anketi. V Klicnem studiu slepih smo dosegljivi na številki 04/51 16 404, veseli bomo vašega klica.

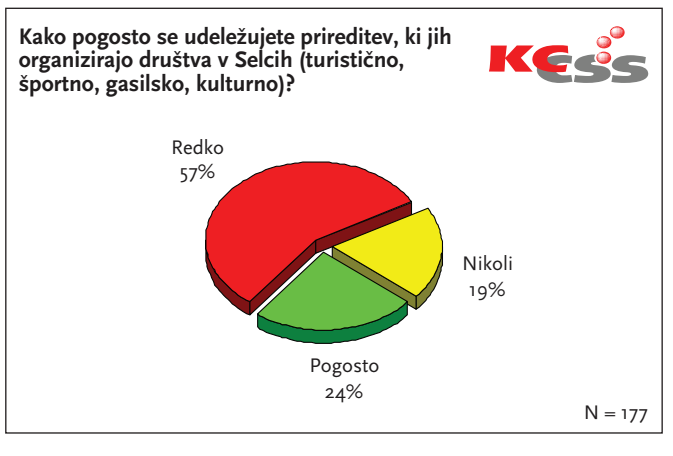

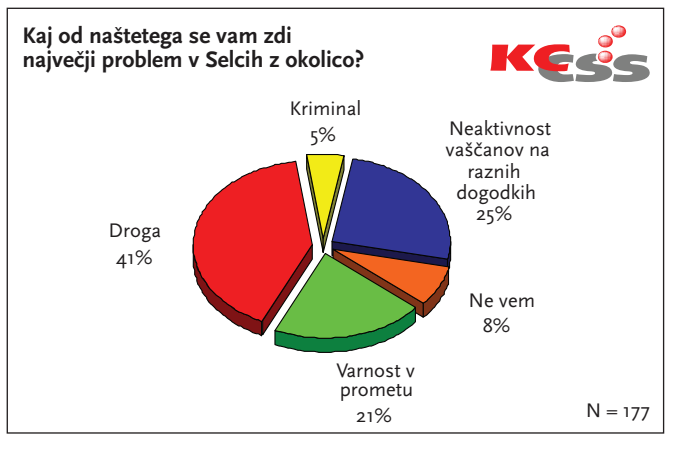

Tomaž Humar častni občan

Ob občinskem prazniku občine Kamnik je zbrane pri Maistrovem spomeniku nagovoril minister za promet Patrick Vlačič.

Jasna Paladin

Kamnik - Občina Kamnik je včeraj, na rojstni dan generala Rudolfa Maistra, praznovala svoj praznik, osrednjo slovesnost pri spomeniku in slavnostno sejo s podelitvijo priznanj pa so pripravili že v petek.

"V Kamniku smo bili med najbolj pogumnimi, da smo našemu rojaku Maistru prvi v Sloveniji, že leta 1970, ko politične razmere temu niso bile naklonjene, postavili spomenik, leta 1996 pa smo odločili, da je Maister naš, ko smo dan njegovega rojstva določili za praznik naše občine. Vsako leto se zberemo tukaj zato, da poudarimo vrline tega velikega Slovenca in velikega Kamničana in lahko rečem, da naš Kamnik živi z Maistrom," je pred množico Kamničanov poudaril župan **Anton Tone Smolnikar.** Zbrane je nagovoril tudi minister za promet Patrick Vlačič, ki je poudaril pomen tega našega največjega generala in pohvalil prizadevanja Občine Kamnik, da te vrednote vsa leta tudi ohranja. Župan in minister sta položila venec k spomeniku, na slovesnosti pa je sodelovala tudi častna enota Slovenske vojske.

Skupinska slika letošnjih nagrajencev, med njimi je tudi župan Tone Smolnikar / Foto: Občina Kamnik

Župan Tone Smolnikar je ministru Patricku Vlačiču v spomin podaril kipec Rudolfa Maistra. / Foto: Jasna Paladin

Na slavnostni seji občinskega sveta, ki je sledila v Domu kulture Kamnik, je župan s slavnostnim govorom orisal stanje v občini predvsem v zadnjih šestnajstih letih, ko je bil župan, in podelil letošnja občinska priznanja. Najvišje priznanje, naziv častnega občana, je posmrtno prejel **Tomaž Humar**, priznanje pa sta prevzela njegova otroka Tomaž in Urša. Zlato priznanje je prejel **Matevž Košir** za zavzeto delo v Društvu upokojencev Kamnik ter za prispevek pri ohranjanju in obnovi spominskih znamenj NOB. Srebrna priznanja Občine Kamnik so podelili **Karli Urh**, **Mariji Margareti Boltar**, **Izidorju Tomažu Perku** in **Mariji Marjani Berlec**. Bronasta priznanja so prejeli **Jože Toni**, Urarstvo Cerar - **Marta Leskošek**, s. p., **Milena Potočnik**, **Frančišek Hočevar** in **Zvone Kemperle**, posebni priznanji pa **Gorska reševalna služba Kamnik** in posadka 3. oddelka 15. helikopterskega bataljona Slovenske vojske in Gerhard Slamnig iz pobratenega Trofaiacha.

Umrl je France Tomšič

Prvega predsednika SDS, ki je v četrtek umrl v 73. letu starosti, so v nedeljo pokopali na kamniških Žalah.

Jasna Paladin

Kamnik - Minuli četrtek zjutraj je umrl prvi predsednik Socialdemokratske zveze Slovenije, predhodnice SDS, in eden ključnih mož demokratizacije v Sloveniji France Tomšič.

France Tomšič / Foto: arhiv GG - Jasna Paladin

V Šmarci rojeni Kamničan je bil ena osrednjih osebnosti v procesu demokratizacije, političnih in sindikalnih gibanj v drugi polovici osemdesetih let, ki so se iztekli v osamosvojitev Slovenije. Bil je pobudnik in organizator znamenite litostrojske stavke, ki je potekala med 9. in 15. decembrom 1989, z njo pa so stavkajoči prvič izrekli nezaupnico partijskemu sistemu. Leta 1989 je postal prvi predsednik Socialnodemokratske zveze Slovenije, predhodnice sedanje Slovenske demokratske stranke. V letih 1990-1992 je bil delegat v družbenopolitičnem zboru v prvi demokratično izvoljeni skupščini, leta 1992 je bil tudi kandidat za predsednika republike. Iz aktivne politike se je umaknil na vrhuncu svoje politične moči.

Od Franceta Tomšiča, ki je še pred nekaj dnevi kot govornik sodeloval na predstavitvi zbornika Demos na Kamniškem, so se z minuto molka že v petek poklonili v Državnem zboru. Sorodniki, sodelavci in številni politiki, med drugim tudi nekateri poslanci, so se od njega poslovili v nedeljo na kamniških Žalah, pred tem pa je bila v dvorani Doma kulture Kamnik tudi žalna seja, na kateri je spregovoril Janez Janša. Na Občini Kamnik je bila nekaj dni odprta tudi žalna knjiga.

Slabi časi za javno zdravstvo

1. stran

Bolj spodbuden je podatek, da julija pride še ena dermatologinja, ki bo delala trikrat na teden. "Na ministrstvo smo oddali prošnjo za širitev programa in upam, da bodo prošnji ugodili, ker je pokritost z dermatologi na Gorenjskem zelo slaba. Smo tudi na začetku postopka nakupa novega rentgenskega digitalnega aparata in digitalizacije rentgenskega informacijskega sistema, kar pomeni, da bo rentgenska slika pacienta prišla neposredno k zdravniku na računalnik in da bomo v tem sistemu povezani z bolnišnicama na Jesenicah in na Golniku. Zaradi nakupa bodo morale počakati vse investicije in nabave, ker ta nakup presega naš proračun. Še vedno sta velik problem bazen in izguba, ki jo imamo z njim, zato razmišljamo o zaprtju," je razložila Lili Gantar Žura.

Lili Gantar Žura, dr. med.
/ Foto: Tina Dokl

Zdravnika čaka povsem obnovljena ambulanta

V blejskem zdravstvenem domu bi ta čas potrebovali še dva splošna zdravnika, saj je po odhodu mladega zdravnika v njihovih ambulantah zazevala še večja luknja. A glede iskanja zdravnikov ni direktor zdravstvenega doma Leopold Zonik prav nič optimističen, saj opozarja, da v Sloveniji ta čas manjka vsaj 550 zdravnikov, z največjimi težavami pa se soočajo prav na periferiji. "Pomanjkanje zdravnikov postaja vseslovenski problem, zato se dogaja, da si zdravstveni domovi dobesedno 'kradejo' zdravnike. Zato luknje nastajajo zdaj v tem zdravstvenem domu, zdaj v onem," sedanjo nič kaj rožnato situacijo opisuje Leopold Zonik. Preseneča ga, da mladih ne zanima delo v takem kraju, kot je Bled, kjer jih med drugim čakajo tudi popolnoma prenovljene in sodobne ambulante ter možnost kariere. "Verjetno pa mlade odvrne to, da je delo v takih zdravstvenih domovih, kot je naš, samostojnejše in odgovornejše, saj se lahko zgodi, da ostaneš popolnoma sam s pacienti. Zato se raje odločajo za beg v prestolnico oziroma zdravstvene domove, kjer jim ni treba dežurati, ali pa celo v druge službe," pravi Zonik in dodaja, da vsak gorenjski zdravstveni dom danes išče vsaj enega ali dva zdravnika. "Pri nas smo pred dvema letoma sicer dobili mladega zdravnika iz Ljubljane, ki je zdaj dobil službo v svojem kraju in nas je z odpovedjo presenetil." Za zdaj si bodo zato pomagali z zdravniki iz drugih zdravstvenih domov, ki delujejo v okviru Osnovnega zdravstva Gorenjske.

Ob tem je Zonik tudi poudaril, da bi bile potrebne korenite spremembe na področju izobraževanja zdravnikov, predvsem bi bilo po njegovem treba povečati vpis tako na ljubljanski kot na mariborski fakulteti. "Obenem bi bilo treba poskrbeti za dodatne stimulacije za mlade zdravnike, ki se odločajo za delo v manjših krajih, kot je recimo večji osebni dohodek in morebiti celo stanovanja," še razmišlja Zonik.

Gorenjski Glas

ODGOVORNA UREDNICA
Marija Volčjak

NAMESTNIKA ODGOVORNE UREDNICE
Cveto Zaplotnik, Danica Zavrl Žlebir

UREDNIŠTVO
NOVINARJI - UREDNIKI:
Boštjan Bogataj, Alenka Brun, Igor Kavčič, Suzana P. Kovačič, Urša Peternel, Mateja Rant, Stojan Saje, Vilma Stanovnik, Simon Šubic, Cveto Zaplotnik, Danica Zavrl Žlebir, Štefan Žargi;
stalni sodelavci:
Marjana Ahačič, Maja Bertoncelj, Matjaž Gregorič, Ana Hartman, Jože Košnjek, Milena Miklavčič, Miha Naglič, Jasna Paladin, Marjeta Smolnikar, Ana Volčjak

OBLIKOVNA ZASNOVA
Jernej Stritar, IlovarStritar d.o.o.

TEHNIČNI UREDNIK
Grega Flajnik

FOTOGRAFIJA
Tina Dokl, Gorazd Kavčič

LEKTORICA
Marjeta Vozlič

VODJA OGLASNEGA TRŽENJA
Mateja Žvižaj

GORENJSKI GLAS (ISSN 0352-6666) je registrirana blagovna in storitvena znamka pod št. 9771961 pri Uradu RS za intelektualno lastnino. Ustanovitelj in izdajatelj: Gorenjski glas, d.o.o., Kranj / Direktorica: Marija Volčjak / Naslov: Bleiweisova cesta 4, 4000 Kranj / Tel.: 04/201 42 00, fax: 04/201 42 13, e-mail: info@g-glas.si; mali oglasi in osmrtnice: tel.: 04/201 42 47 / Delovni čas: ponedeljek, torek in četrtek od 8. do 17. ure, sreda od 8. do 18. ure, petek od 8. do 14. ure, sobote, nedelje in prazniki zaprto. / Gorenjski glas je poltednik, izhaja ob torkih in petkih, v nakladi 19.000 izvodov / Redne priloge: Moja Gorenjska, Letopis Gorenjska (enkrat letno), TV okno in osemnajst lokalnih prilog / Tisk: Druck Carinthia GmbH & CoKG, St. Veit/Glan (Št. Vid na Glini), Avstrija / Naročnina: tel.: 04/201 42 41 / Cena izvoda: 1,35 EUR, letna naročnina: 140,40 EUR; Redni plačniki imajo 10 % popusta, polletni 20% popusta, letni 25 % popusta; v cene je vračunan DDV po stopnji 8,5 %; naročnina se upošteva od tekoče številke časopisa do pisnega preklica, ki velja od začetka naslednjega obračunskega obdobja / Oglasne storitve: po ceniku; oglasno trženje: tel.: 04/ 201 42 48.

KRATKE NOVICE

Jesenice

Digitalizacija časnika Železar

V Občinski knjižnici Jesenice so predstavili digitalizirano obliko časnika Železar, ki je najpomembnejši vir za proučevanje polpretekle zgodovine Jesenic in širše okolice. Digitalizirali so 32 tisoč strani zbirke časopisov, ki jih je izdajala jeseniška železarna v letih 1937-2007, je povedala **Nataša Kokošinek** iz Občinske knjižnice Jesenice. Postopek digitalizacije je opravil zunanji izvajalec del MIKROfilm - Ljubljana in pripravil gradivo na trdem disku v zapisu JPG ter arhivske kopije na mikrofilmu. V Občinski knjižnici Jesenice so izdelali portal Jlib - digitalna knjižnica Jesenice, prek katerega je mogoč dostop do digitalizirane oblike časnika Železar. Končni cilj pa je objava gradiva na portalu Dlib - slovenska digitalna knjižnica, ki ga upravlja Narodna in univerzitetna knjižnica. Vrednost projekta je bila 22 tisoč evrov, od tega je Ministrstvo za kulturo prispevalo 62 odstotkov, Občina Jesenice 20 odstotkov in Občinska knjižnica Jesenice 18 odstotkov. **U. P.**

Gorje

Ob Miklavževi poti sadili tepke

V okviru vzpostavitve Miklavževe poti so osnovnošolci iz Gorij v petek v sodelovanju s Triglavskim narodnim parkom, občino in kmetijsko zadrugo Gozd Bled na travniku Hudovernikovih iz Spodnjih Laz zasadili deset sadik tepkovih dreves. Tepke veljajo za najstarejšo sorto slovenske hruške moštnice, iz katere pridelujejo gorenjski tepkovec. Z zasaditvijo starih sadnih vrst bodo prispevali k ohranjanju biotske raznovrstnosti in estetske vrednosti krajine, so pojasnili v Triglavskem narodnem parku, ki bo pot v okviru projekta Leader opremil tudi z informacijskimi tablami. Miklavževa pot sicer vodi od nekdanje kovačnice in zvončarske delavnice na Višelnici prek Mevkuža mimo Komarjevega mlina in Rekarjeve domačije skozi Spodnje Laze nazaj do Grabč, kjer se konča. Povezuje zanimivosti z različnih področij, od mlinarstva in žagarstva ter geologije in gozdarstva do stavbne dediščine. **M. R.**

Popravek

V petkovem Gorenjskem glasu je bil objavljen članek z naslovom Letos bo konkurenca večja. Franc Žaberl, samostojni neodvisni kandidat za župana Železnikov, me je opozoril, da sem mu napačno pripisala izjavo, da "je čas za drugačno politično opcijo". Meni namreč, da je v občini treba delati, ne pa se igrati politiko. **A. H.**

Nova poročna dvorana v Tržiču

Tržič je končno dobil primeren prostor za poroke, ki bodo odslej potekale v Galeriji Atrij.

Ana Hartman

Z odprtja nove poročne dvorane v Galeriji Atrij / Foto: Matic Zorman

Tržič - "Obstoječa poročna dvorana Občine Tržič je bila močno zastarela in neprimerna za izpeljavo protokolarnih dogodkov. Ni imela naravne svetlobe in je bolj spominjala na mrliško vežico, zato smo se odločili, da novo poročno dvorano uredimo v Galeriji Atrij v atriju občinske stavbe. Ta je bila doslej namenjena razstavam in umetnosti, sedaj pa smo njeno vsebino še nadgradili, tako da bodo v njej potekale tudi poroke," je pojasnil župan **Borut Sajovic**, ki je minuli četrtek odprl novo poročno dvorano. Upa, da se bo število porok v Tržiču zdaj povečalo. V dosedanji zastareli dvorani je bilo lani le dvanajst porok, precej več parov pa je usodni 'da' dahnilo v Vili Bistrica (več kot 120 na leto), ki pa jo je občina v denacionalizacijskem postopku izgubila. "Želimo si, da bi se postopki na sodišču čim prej zaključili, da bomo eminenten objekt pridobili nazaj in da bo zaživel v nekdanjem sijaju," je še dejal Sajovic.

Obnova Galerije Atrij je trajala dva meseca, postavili so predelno steno in naredili ločen vhod, ki ločuje prostore galerije in poročne dvorane od prostorov cvetličarne, zamenjali so še okenske okvire in stavbno pohištvo. Vrednost del je znašala dobrih deset tisoč evrov. Za popestritev utripa v Tržiču pa, kot je pojasnil župan, razmišljajo tudi o meščanski ali Radetzky-poroki.

Hkrati z novo poročno dvorano so v Galeriji Atrij, ki jo upravlja Tržiški muzej, odprli tudi razstavo **Nuše Ravbar** iz Loke pri Tržiču, ki je na ogled postavila steklene stvaritve na temo velike noči. Avtorico, ki se samostojno predstavlja drugič, je obiskovalcem približal kustos muzeja **Aljaž Pogačnik.** Odprtje je z nastopom obogatila Komorna pevska skupina Ignacij Hladnik.

Tržič

Zahtevajo izredno sejo o prodaji Peka

Skupina trinajstih svetnikov s prvopodpisanim Jožetom Kuhljem zahteva sklic izredne seje v zvezi s prodajo zemljišča nekdanjega Peka. Kot navajajo v obrazložitvi, se je v zvezi s tem "v medijih pojavila vrsta zavajajočih informacij s strani župana Sajovica, izdano je bilo tudi posebno obvestilo občanom, v katerem župan razlaga svojo 'resnico' o tej tako podcenjeni prodaji". Zato je po njihovem mnenju dogajanje v zvezi s Pekom treba dodatno osvetliti **M. R.**

Zahtevajo cenejše odpadke

Cene storitev ravnanja z odpadki v Cerkljah bi se zaradi ločenega zbiranja in redkejšega odvoza morale znižati, menijo občinski svetniki.

Ana Hartman

Cerklje - Komunala Kranj je na sredini seji občinskim svetnikom v Cerkljah predlagala, da cene odvoza in odlaganja komunalnih odpadkov ostanejo na sedanji ravni, ki velja od septembra lani, še do prvega aprila prihodnje leto, vendar pa župan **Franc Čebulj** predloga ni hotel dati na glasovanje. Meni namreč, da bi se cene morale znižati, saj so Cerklje maja lani kot prva občina z območja Upravne enote Kranj prešle na ločeno zbiranje odpadkov po gospodinjstvih in dvotedenski odvoz. Da bi morali občane dodatno nagraditi za ekološko obnašanje pri ločevanju odpadkov, so se strinjali tudi svetniki, ki so zato soglasno sklenili, da mora komunalno podjetje občinski upravi do petka, 26. marca posredovati najnovejše podatke o količini komunalnih in ločenih odpadkov na območju občine Cerklje, o novih, nižjih cenah pa bodo nato svetniki glasovali ta teden na korespondenčni seji.

Primož Bajželj s Komunale Kranj je pojasnil, da so v občini Cerklje na račun ločenega zbiranja (ekološki otoki, zbirni center in rumene vreče po gospodinjstvih) za 34 odstotkov zmanjšali količino mešanih komunalnih odpadkov in da po količini ločeno zbranih odpadkov prednjačijo pred drugimi občinami. "Ne moremo biti na istem kot občine, ki tega ne izvajajo. Če smo zmanjšali količino mešanih komunalnih odpadkov, zakaj nimamo tudi nižje cene?" je zanimalo župana. Tudi svetniki so v razpravi ugotavljali, da bi morali občani zaradi ločenega zbiranja odpadkov imeti koristi, "sicer se jim bo vse skupaj zdelo trapasto".

Direktor Komunale Kranj **Aleksander Sašo Zupan** zatrjuje, da so zneski na položnicah že zdaj nižji zaradi ločenega zbiranja odpadkov. "Na dva tedna občanom zaračunamo odvoz in deponiranje odpadkov, ko pa pridemo drugič po rumene vreče, ki jih bodo v kratkem zamenjali zeleni zabojniki z rumenim pokrovom, pa plačajo samo fiksen strošek odvoza do družbe za ravnanje z odpadno embalažo, ne pa tudi deponiranja. Zato ne moremo trditi, da nimajo koristi od tega in da niso nagrajeni." Računi pa bodo, kot pravi, lahko še nižji prihodnje leto, ko bodo zabojniki že opremljeni s čipi in bodo tehtali količino odpadkov.

Nov oddelek vrtca v Zalogu

Z dodatnim oddelkom so v vrtcu v Zalogu pri Cerkljah pridobili prostor za sedemnajst otrok.

Ana Hartman

Zalog pri Cerkljah - Minuli petek so v vrtcu v Zalogu pri Cerkljah odprli nov oddelek vrtca, namenjen sedemnajstim otrokom v starosti od leta in pol do štirih let. Vrtec tako po novem v treh oddelkih skupaj obiskuje šestdeset otrok. Kot je pojasnil župan **Franc Čebulj**, so dodatni oddelek uredili v nekdanjem stanovanju, potem ko je občina kupila nadomestno stanovanje v Cerkljah: "Celotna investicija je vredna 121 tisoč evrov, od tega je stanovanje stalo dobrih 65 tisoč evrov." Vzgojiteljice so na prireditvi, s katero so hkrati praznovali materinski dan, poudarile, da so novega oddelka zelo vesele in da se bodo še naprej trudile za dober vrtec.

Starši so si z zanimanjem ogledali novo igralnico vrtca v Zalogu. / Foto: Gorazd Kavčič

Z dodatnim oddelkom v Zalogu pa še zdaleč niso povsem zadostili potrebam po predšolskem varstvu v občini Cerklje. Vrtec Murenčki v Cerkljah, kamor sodi tudi zaloški vrtec, je namreč doslej sprejemal le otroke iz drugega starostnega obdobja, prostor za jasličnе otroke (te so doslej sprejemali le v katoliškem Marijinem vrtcu) pa bodo zagotovili sredi leta z odprtjem vrtčevskega prizidka v Cerkljah. "Lani smo zavrnili malo otrok za drugo starostno skupino, čakajočih praktično ni. Že nekaj let pa opažamo, da so še precej večje potrebe po jasličnih skupinah. Ves čas smo dobivali tudi prijave za prvo starostno obdobje, a smo morali vse otroke odkloniti," je pojasnila vodja vrtca **Vlasta Košnik.** V vrtcu v Cerkljah, kjer so zdaj štirje oddelki z 88 otroki, bodo s prizidkom pridobili dodatne tri oddelke in pol. Jasličnim otrokom bo namenjenih 42 prostih mest. "Že pred objavo razpisa smo prejeli veliko prijav za prvo starostno obdobje. Glede na veliko zanimanje se zna zgoditi, da bo treba še vedno kakšnega otroka zavrniti," je dodala Košnikova. Če tudi s prizidkom ne bodo zadostili potrebam, pa bodo, kot obljublja župan, v nadaljevanju čim prej skušali zagotoviti dodatne prostore.

Ne le odvoz smeti, dražja tudi voda

Vilma Stanovnik

Kranj - "Ker je v zadnjem času veliko vprašanj, zakaj so zneski na položnicah za komunalne storitve tako poskočili, naj pojasnim, da je en razlog res zaprtje deponije Tenetiše in dražji odvoz odpadkov, kar je večini dobro znano, drug razlog pa je manj znan. Pri Mestni občini Kranj smo namreč pred časom ovrednotili vodovodno omrežje in izdelali primerno cenitev. Ugotovili smo, da amortizacija znaša približno dva milijona in pol evrov na leto in ta denar je nujno zbrati s cenami storitev. Le tako bomo omrežje lahko vzdrževali oziroma obnavljali. Omrežje je na namreč v slabem stanju, izguba vode je velika (ponekod tudi do petdeset odstotkov), cevi so marsikje neustrezne. Ker je naš namen zagotavljanje pitne vode v občini, je bila podražitev nujno potrebna. Seveda razumem, da to med občani povzroča slabo volje, vendar je odgovornost občine, da imamo pitno vodo," pojasnjuje direktor kranjske občinske uprave **Aleš Sladojević.**

Pri društvu Odgovor pa **danes, 30. marca, ob 18. uri** vabijo na okroglo mizo na temo problematike odpadkov v Kranju. S povabljenimi gosti, med katerimi so **Bojan Dejak, Stane Štravs, Borut Sajovic, Ivan Hočevar, Karl Lipič in Mila Leskošek**, se bodo v prostorih lokala Dali na Stritarjevi v Kranju pogovarjali o konkretnih korakih, ki jih bo morala tako kranjska občina kot vsa regija narediti za reševanje problema odpadkov.

Kranj

Trinajst zlatih iz kemije na Gorenjskem

V Osnovni šoli Simona Jenka Kranj so pred kratkim organizirali 44. državno tekmovanje iz znanja kemije za Preglova priznanja. Tekmovanja se je udeležilo 214 učenk in učencev osmih in devetih razredov iz gorenjske regije in 32 njihovih mentorjev. V celotni državi se je tekmovanja udeležilo 1352 osnovnošolcev, od tega jih je 371 dobilo zlato ali srebrno priznanje. V gorenjski regiji je bilo 13 zlatih in 37 srebrnih priznanj, 71 učencev je dobilo bronasta priznanja, kar je lepa, z znanjem tlakovana pot v prihodnost. "Vlaganje v prihodnost je vedno donosno, nagrajeno z uspehi, pa tudi z osebnim zadovoljstvom in srečo," je povedala ravnateljica OŠ Simona Jenka Nevenka Škrlj. **S. K.**

Foto: Tina Dokl

Potrjen nov korak do obvoznice

Šeststometrsko traso gorenjevaške obvoznice so svetniki potrdili. Osnutek poteka bo od 31. marca do 29. aprila v javni razgrnitvi.

Boštjan Bogataj

Gorenja vas - Gorenjevaško-poljanski občinski svetniki so se na zadnji seji potrdili predvideni načrt gradnje obvoznice Gorenja vas. Ta je bila prvotno del četrte razvojne osi (cestna povezava Škofje Loke s Severno Primorsko), na pobudo občine pa so obvoznico izločili in sami začeli pripravljati prostorski dokument. "Obvoznica se začenja s krožiščem in se po približno šeststo metrih priključi na obstoječo cesto proti Hotavljam. Upoštevali smo pripombe občine in je tako odmaknjena od najbližjih objektov kot tudi od Sore, kar omogoča rekonstrukcijo Nškove brvi," je pojasnil projektant Aleš Mlakar.

Občinski podrobni prostorski načrt predvideva dve postajališči poleg brvi in dodaja nova parkirišča tik ob cesti in pod Domom občine, saj jih bo nova obvoznica nekaj pred trgovskim centrom tudi vzela. Po vsej trasi bo postavljena protihrupna zaščita, v zaključku pa bodo morali gradbeniki zgraditi kar tristometrski oporni zid. "Le ene vaše želje nismo upoštevali, to pa je umestitev kolesarske steze, saj ni prostora. Kolesarji bodo imeli varno pot po obstoječi cesti," je razložil Mlakar.

Svetnike je zanimalo, kolikšna bo dovoljena hitrost po obvoznici, ali bo po vsej trasi pločnik, ali bo oporni zid poslabšal poplavno varnost tega območja in ali bo možen uvoz na parkirišča pod občinsko stavbo tudi z obvoznice. Slednje ne bo mogoče, saj ni prostora za dodaten vozni pas, pločnik bo zgrajen v prvi polovici obvoznice (od krožišča do Doma občine), oporni zid v Sori pa bo poplavno varnost na tem območju celo izboljšal.

Bitnje, Žabnica, Jošt

Praznik treh krajevnih skupnosti

V teh dneh so krajevne skupnosti Bitnje, Jošt in Žabnica praznovale skupni krajevni praznik. Osrednja slovesnost je bila v soboto, 27. marca, na Planici nad Crngrobom, pripravili pa so še več prireditev. Ena od njih je bila skupna gasilska vaja gasilskih društev iz treh krajevnih skupnosti in iz Stražišča. V Žabnici sta bila nastop šolskega pevskega zbora in recital Mama, recitacijska skupina Društva upokojencev Kranj je predstavila odlomka iz knjig Majde Vujovič Mencinger, ki je v letih 1965 do 1998 z družino živela v žabniški šoli. V Bitnjah pa so ob 850. obletnici prvega zgodovinskega dokaza o naseljenosti in imenu kraja predstavili zloženko, v kateri so zbrali nekaj zgodovinskih dejstev in današnjih značilnosti Zgornjih, Srednjih in Spodnjih Bitenj, kjer zdaj živi že prek dva tisoč prebivalcev. **D. Ž.**

Andrej Jerman najboljši že četrtič

Vilma Stanovnik

Tržič - V dvorani tržiških olimpijcev so minuli petek pripravili večer s tržiškimi olimpijci, hkrati pa so podelili priznanja najboljšim športnikom. Tržičani so namreč ponosni, da je na letošnjih olimpijskih igrah v Kanadi sodelovalo kar sedem tržiških športnikov: alpski smučarji **Janez Jazbec**, **Andrej Jerman**, **Andrej Križaj** in **Rok Perko**, deskar **Žan Košir**, skakalec **Mitja Mežnar** in nordijski kombinatorec **Mitja Oranič**.

Prav tako je v tržiški občini obilica mladih športnikov, priznanja pa so prejeli: **Jerca Meglič** (ŠPO PD Tržič), **Matej Kavčič** (BK Tržič), **Blaž Čerin** (KK Ljubelj), **Matej Drinovec** (NSK Tržič Trifix), **Luka Leban** (NSK Tržič Trifix), **Urša Mejač** (KK Ljubelj), **Urban Sušnik** (NSK Tržič Trifix) in **Jure Bečan** (ŠPO PD Tržič), ki je dobil naziv najbolj obetavnega športnika Tržiča za leto 2009.

Priznanja za najboljše tržiške športnike so dobili: **Matej Sova** (ŠPO PD Tržič), **David Primožič** (Telemark klub Kranj), **Klemen Bečan** (ŠPO PD Tržič), **Rok Perko** (SK Tržič), **Mitja Oranič** (NSK Tržič Trifix), **Mitja Mežnar** (NSK Tržič Trifix), **Uroš Ban** (ALC Lesce) in **Andrej Jerman,** ki je naslov najboljšega športnika Tržiča osvojil že četrto leto zapored.

Najboljši tržiški športnik Andrej Jerman z županom Borutom Sajovicem / Foto: Gorazd Kavčič

Jutri gorenjski drugoligaški nogometni derbi

Minuli konec tedna so nogometaši v prvi ligi odigrali 28. krog. Ekipa Domžal je gostovala pri Labodu Dravi in izgubila z 2 : 1. Domžalčani so tako pred jutrišnjo tekmo, ko ob 17. uri gostijo Nafto, na 9. mestu. V drugi ligi sta oba gorenjska predstavnika remizirala. Nogometaši Triglava Gorenjske so gostili vodilno Primorje in igrali 0 : 0, ekipa Garmin Šenčurja pa je gostovala pri Muri 05 in iztržila izid 1 : 1. Triglavani so še naprej drugi, Šenčurjani pa osmi. Prvenstvo se nadaljuje že jutri, v sredo, ko ekipa Garmin Šenčurja ob 17.30 gosti Triglav Gorenjsko. **V. S.**

Triglavovim hokejistom končno četrto mesto

Medtem ko hokejisti Acronija Jesenic in Tilie Olimpije v velikem finalu državnega prvenstva še igrajo za naslov državnih prvakov (peta tekma bo jutri ob 19. uri v Podmežakli), pa se je že končal boj za tretje mesto. Ekipa Stavbarja Maribor je kranjski Triglav najprej premagala s 7 : 2, nato je bil Triglav doma boljši s 6 : 5, v odločilni tekmi pa so igralci Stavbarja Maribor v soboto slavili z 2 : 0. **V. S.**

Kegljači Ljubelja v 1. A kegljaški ligi

Ta konec tedna je bilo odigrano zadnje kolo v kegljaških ligah. Največji uspeh kluba so dosegli kegljači tržiškega Ljubelja z osvojitvijo prvega mesta v 1.B ligi in s tem uvrstitvijo v elitno 1.A kegljaško ligo. Tudi druge gorenjske ekipe so nastopile zelo uspešno: Calcit je osvojil 2. mesto v 1.A ligi, takoj za prvakom Konstruktorjem, Triglavani so osvojili 4. mesto. V 1.B ligi se je za ekipo Ljubelja uvrstila na 3. mesto KI Škofja Loka, 4. je bil Siliko in 9. Hidro. Pri ženskah je naslov državnih prvakinj zopet pripadel Celjski ekipi Lanteks, odlične druge so članice Ete iz Kamnika, 7. pa Ljubelj. Ekipa kranjskega Triglava, ki nastopa v 1.B ligi, pa je osvojila 5. mesto. Dobro so se v 2. ligi uvrstili Jeseničani, ki so osvojili 3. mesto, 4. Calcit-2 in 9. Coma. V 3. ligi je bil Triglav-2 drugi, 4. Ljubelj-2, 7. Adergas, 8. Simon Jenko. Naslov prvaka Gorenjske lige pa so osvojili kegljači KI Škofja Loka-2, in si tako priborili mesto v kvalifikacijah za 3. slovensko ligo. **M. F.**

Zlato za naše mlade rise

Slovenska hokejska reprezentanca do 18 let je na svetovnem prvenstvu II. divizije v Kijevu osvojila prvo mesto in si poleg zlatih odličij zagotovila vrnitev v I. divizijo.

Vilma Stanovnik

Kranj - Minulo nedeljo se je z velikim slavjem naših hokejistov v Kijevu končalo svetovno prvenstvo II. divizije za hokejiste do 18 let. Mlade slovenske hokejske upe je kot zadnji čakal najtežji nasprotnik, reprezentanca Ukrajine. Z golom **Žige Pešuta** so naši povedli, nato pa je Žiga zadel še enkrat. V zadnji tretjini so Ukrajinci sicer rezultat zmanjšali na 2 : 1, vendar je našim hokejskim upom vodstvo uspelo obdržati do konca tekme.

Na prvenstvu so slovenski hokejisti najprej premagali Špance z 9 : 2, nato Belgijce in Avstralce s kar 19 : 0 ter Nizozemce 14 : 1. Tako so zanesljivo osvojili 1. mesto in se znova uvrstili v I. divizijo, iz katere so izpadli pred dvema letoma.

Naši mladi hokejisti so se v Kijevu veselili prvega mesta. / Foto: Yura Kirichenko (HZS)

Za slovensko reprezentanco so v Kijevu igrali: vratarja **Luka Gračnar** (Mladi Jesenice) in **Matic Marinšek** (Maribor), branilci: **Matic Podlipnik** (Red Bull Salzburg), **Matic Krivec** (HK Olimpija), **Gašper Cerkovnik** (Grenoble), **Luka Logar** (Triglav), **Miha Štebih** (Grums IK Hockey), **Jurij Repe** (Ocelari Trinec), **David Planko** (Celje), **Žiga Kuzman** (Maribor) in napadalci: **Jaka Zdešar**, **Anže Dovič**, **Nik Humar** (vsi Olimpija), **Nejc Vovk**, **Matija Zajšek** (Mladi Jesenice), **Luka Kalan** in **Tadej Čimžar** (Triglav), **Gal Koren** (Jungadler Mannheim), **Rok Leber** (Lidingo Vikings), **Žiga Pešut** (Grums IC Hockey), **Miha Pesjak** (Red Bull Salzburg). Reprezentanco sta vodila glavni trener **Dany Gelinas** in pomočnik **Gorazd Hiti**, vodja reprezentance pa je bil **Damjan Režek**.

Svečana listina nogometašem

Loški športniki žanjejo uspehe po vsem svetu, svečano listino pa so si ob jubileju zaslužili nogometaši NK Ločana, ki vztrajajo že osemdeset let.

Vilma Stanovnik

Škofja Loka - "Vesel sem, da se po organiziranosti športa lahko postavimo v slovenski vrh, pa tudi, da ima naša komisija za podeljevanje priznanj vsako leto težave, saj je kandidatov vedno preveč," je ob četrtkovi slovesnosti na podelitvi priznanj športnikom za minulo leto poudaril loški župan **Igor Draksler**.

Direktor Zavoda za šport **Aleš Murn** je v roke segel športnikom in športnicam, ki so dobili majolike za dosežke v minulem letu. To so bili: **Sašo Bertoncelj** za uspehe na tekmovanjih na konju z ročaji, **Anja Čarman** za rezultate na plavalnih tekmovanjih, **Andreja Dolinar** in **Mateja Pintar** za uspehe na tekmovanjih v namiznem tenisu, **Jure Dolenec** in **Anže Vrbinc** za uspešen nastop in 3. mesto na svetovnem prvenstvu članov do 21 let v rokometu, **Natalija Gros** in **Maja Vidmar** za vrhunske uvrstitve v športnem plezanju, **Davor Janžič** za uspehe v balinanju, **Alma Jašaragič** in **Petra Verčič** za odlične nastope v navijaški skupini Športnega društva Checleader Smart in Gimnazije Škofja Loka ter **Blaža Klemenčič** za uspehe na kolesarskih tekmovanjih.

Bronasto plaketo je iz rok predsednika Športne zveze Škofja Loka Branka Celarja najprej prejel **Drago Brdnik**, ki je eden od pobudnikov in ustanoviteljev Športnega društva Pungert. Prav tako si je bronasto plaketo zaslužilo Društvo učiteljev in trenerjev smučanja, z bronastimi plaketami so bili nagrajeni tudi dolgoletna športna navdušenka **Marica Jesenovec**, planinka **Slavica Laznik** in strelec **Jože Remič.** Za dosežene rezultate so bronaste plakete prejeli atletinja **Tina Murn**, motociklist **Boštjan Pintar** ter maratonski tekač in triatlonec **Lojze Primožič.**

Srebro plaketo si je ob 20-letnici delovanja zaslužila lokostrelska sekcija pri ŠD Partizan Škofja Loka, prav tako pa so srebrne plakete iz rok predsednika sveta Zavoda za šport **Jožeta Stanonika** prejeli: **Stane Pintar**, gospodar koče na Blegošu, Plezalni klub Škofja Loka in **Katarina Šegula**, ki je športne navade prinesla tudi v Društvo upokojencev Škofja Loka. Za športne dosežke si je srebrno plaketo zaslužil dolgoletni plezalec **Blaž Rant.**

S svečano listino je loški župan Igor Draksler za 80 let dela čestital sedanjemu predsedniku NK Ločan Romanu Jemcu. / Foto: Tina Dokl

Ob lanski 60-letnici si je zlato plaketo zaslužilo Društvo upokojencev Škofja Loka, zlato plaketo pa je prejel tudi **Ciril Pleško**, ki je eden najbolj aktivnih članov Planinskega društva Škofja Loka. Zlate plakete za dosežene rezultate so prejeli: deskar **Jure Hafner**, zmajar in jadralni padalec **Stane Kranjc** in jadralni padalec **Tone Svoljšak.**

Svečano listino so si ob 80-letnici obstoja zaslužili člani NK Ločan. Svojo nogometno zgodovino so namreč začeli pisati leta 1929, ko so pri Sokolskem društvu ustanovili nogometni odsek, naslednje leto pa so odigrali prve tekme. Vzpon loškega nogometa je bil največji v zadnjih treh desetletjih prejšnjega stoletja, zadnje desetletje pa, predvsem zaradi denacionalizacijskega postopka za kompleks puštalskega nogometnega igrišča, delo kluba zaostaja, kar vpliva na rezultate, ne pa na množičnost, saj mladi še vedno radi igrajo nogomet.

Iz statike v gibanje

Miroslav Braco Cvjetičanin

Tisti, ki smo si med zimo omislili statično kolesarjenje, z zanimanjem čakamo, ali se bo kaj "poznalo" na pravem kolesu na cesti. Kaj naj bi se poznalo? Bodo prvi kilometri na pravem kolesu in na pravi cesti kaj lahkotnejši? Me bo spet vse bolelo po prvih nekaj vožnjah? No, ali je kaj razlike? Taka in podobna vprašanja sem zastavil vsakomur, ki sem ga srečal in sem vedel, da je pozimi zganjal statiko, zdaj pa je že prekolesaril nekaj krepkih kilometrov na cesti - v vetru - na kolesu, ki se premika. Vsi odgovori so bili enaki: Ej, tole se pa res pozna! Pozna se, pozna. Občutek imam, da je že junij ali pa julij, ne pa marec. Takole lepo, dobro in hitro se peljem ponavadi tam nekje sredi sezone, junija, julija. Ej, letos, ko sem začel zunaj kolesariti, me niso boleli ne rit, ne noge, ne roke, ne vrat, ne hrbet, nič! Po moje bo tole moja najboljša sezona. Spomladansko kolesarjenje je končno lahkotnejše. Še kratki dresi pridejo na vrsto, pa bom letel kot raketa! Ni mi žal, da sem dal šestdeset evrov za statiko. Prihodnjo zimo bom hodil vsaj dvakrat na teden - kaže, da se me je statika prijela. Vsako pomlad me je prvih petsto kilometrov vse bolelo, pa tudi če sem smučal, tekel, hodil po hribih ... letos nič ...

Ne pretiravam, ampak taki so bili odgovori, ki sem si jih zapomnil. Ne morem se spomniti, da bi kdo dejal, da ne čuti razlike, da je enako, kot da bi tekel ali smučal ali plaval. Nihče ni rekel, da ga ravno tako po prvih kilometrih vse boli. Verjetno boste rekli, da je to normalno. Da, normalno je, saj je statično kolesarjenje tudi kolesarjenje, čeprav ne prideš nikamor. In vendar tako vrsto zimskega športa še vedno zganja premalo tistih, ki se radi vozijo s kolesom v nezimskem času. Mogoče delam krivico tistim najbolj "razgledanim", da ne rečem pametnim, ki hodijo na statično kolesarjenje celo sezono. Poznam primer, ki me je sicer zelo navdušil, vendar še nisem na tej stopnji rekreativca. Primer, ko je take vrste kolesarjenja zelo dobrodošlo spomladi kot dodatek običajnemu kolesarjenju. Kakšen dodatek? Razlaga je taka, da je pomlad čisto preveč muhasta, da bi se ji pošten kolesar rekreativec prilagajal. Dopoldne, ko smo v službi, sije sonce, takoj ko zapustimo mašine, pa se ulije dež. In tako se dogaja vse do Franje. Nekateri so temu naredili konec tako, da so svojo statično sezono podaljšali vse do poletnih dni. Iznajdljivo, pametno, koristno, bi rekel.

Na statiko pridejo tudi najboljše kolesarke.

Gorenjski glas je imel celo zimo kar dve skupini statičnih kolesarjev v Rekreacijskem centru Vogu v Besnici. Trideset nas je vadilo vsako sredo in petek. Sezono kolesarjenja pod streho smo končali prejšnji petek. Na zaključku smo se zbrali vsi, ki se bomo videvali tudi na cestah. Zato vsem kolesarjem želim lepe in srečno prekolesarjenje kilometre. Tistim, ki pa boste še naprej statično kolesarili, pa bom verjetno malo zavidal, sploh v deževnih dnevih ali pa vse do zime, ko se snidemo spet ... na kolesih, ki se ne premikajo.

Koloka po Dalmaciji še hujša

Maja Bertoncelj

Zadar - Kolesarji Športnega društva Koloka so bili od četrtka do nedelje na pripravah v Dalmaciji. To so bile prve skupne priprave škofjeloškega društva, ki je bilo ustanovljeno pred dobrim letom. Uspele so v vseh pogledih: po organizacijski plati, za kar sta poskrbela zakonca Mojca in Pavle Pečelin, tudi člana Koloke; po vremenski: vse štiri dni je sijalo sonce; in seveda tudi po kolesarski.

Start in cilj etap je bil v Zadru, kjer smo bili nastanjeni. Glede na dnevno formo, so se kolesarji razdelili v najmanj dve skupini, kot edina ženska se jim je na cestnem kolesu pridružila Tamara Bobnar, lanska zmagovalka triatlona jeklenih. V Dalmaciji so bile tudi boljše polovice članov Koloke, ki so za rekreacijo skrbele na gorskem kolesu. Najdaljše in najtežje ture so imeli najbolje pripravljeni. Prvi dan so prekolesarili 80 km s 460 metri višinske razlike na relaciji Zadar-Nin-Vir-Zadar, tura številka dve je kolesarje vodila na Pag do Novalje. V burji so naredili 154 km in 1720 višinskih metrov. Sobotna tura: Zadar-Posedarje-Maslenica-Obrovac-Benkovac-Zadar, 115 km, 1160 višinskih metrov. Zadnji dan pa je vse čakala najtežja tura z zaključnim vzponom proti Velikemu Rujnu nad Paklenico, v kateri so naredili 1120 m višinske razlike. Pod klanec so prišli po 61 km kolesarjenja od hotela mimo Maslenice, Starigrada do Paklenice. Vzpon je bil dolg sedem kilometrov, strmina pa, kot so dejali, neverjetna. In na njej so naredili interno tekmo, prvi na vrhu pa je bil **Luka Frelih**, sin znanega nekdanjega kolesarja Draga Freliha, ki je po vrnitvi v Paklenico povedal: "To je bil moj najtežji vzpon doslej, hujši, kot sem si predstavljal. Najtežje je, ker ne veš, kaj te čaka za naslednjim ovinkom. In za vsakim nas je čakala neverjetna strmina. Maksimalen naklon je bil kar 29- odstoten. Pravijo, da je to najhujši vzpon daleč naokoli." Zanj so izvedeli od kolesarjev kluba iz Zadra, s katerim se je povezal predsednik Koloke Ožbej Križnar, in pripravili so jim okviren predlog kolesarskih tur za vse štiri dni.

Kolesarji Koloke so bili na štiridnevnih pripravah v Dalmaciji.

Zaključek kolesarskih priprav je bil torej hud, takšen, kot je tudi slogan društva, ki se glasi: "Koloka je huda!" In po Dalmaciji je Koloka še hujša. Do prihodnjega leta in do novih priprav sledijo tradicionalne torkove in četrtkove runde, ki jih začnejo že ta četrtek.

GIBAJTE SE Z NAMI
Miroslav Braco Cvjetičanin

Sezona pred durmi

Nova sezona, nova pričakovanja, novi problemi ...

Problem številka ena letošnje sezone je sprožila višja sila. Tako nam jo je zagodla, da smo morali prve kolesarske priprave "ob morju" odpovedati. Žalostno ali ne, spremeniti ne moremo nič. Ko se ena vrata sreče zaprejo, se druga odprejo! Če verjameš, seveda. Pravijo, da čisto preveč časa gledamo v zaprta vrata. Kdo to pravi? Ja, tisti, ki vedo več. In kdo so tisti? Videli jih boste na plakatih - jeseni, ko se začnejo volitve. Počasi prihajam v leta, ko me bo morala začeti zanimati politika. Počasi bom življenjsko dudo moral izpljuniti in dokazati, da sivi lasje na moji glavi niso samo znak šarmantnosti, temveč tudi zrelosti. Zrelosti? Sivina pajčolana na lobanji prej kaže na pretečen rok kot pa na zrelost, bi si upal trditi, ampak ... Ampak, ko so se zaloputnila ena vrata usode, so se res odprla druga. Ta druga vrata pa niso vrata sreče, ampak premaknjeni kazalci na uri na steni za eno uro naprej. Skrajšana noč pomeni več časa za rekreacijo čez dan. Točneje povedano: več časa za rekreacijo po službi. V bistvu so premaknjeni kazalci največja spomladanska nagrada vsakemu rekreativcu. No, predvsem tistim, ki se rekreirajo zunaj dvoran oziroma pod milim nebom. Politično gledano, je premik kazalcev še en politični neuspeh naše vlade. Neuspeh seveda, kaj ste pa mislili? To je tak neuspeh, da razmišljam o interpelaciji celotne vlade. Američani, po katerih se zgleduje vsak pošten politik, so v prizadevanjih za manjšo porabo goriva in varstvo okolja prešli na poletni čas že tri tedne prej kot mi! Tako bodo po izračunih prihranili 4,4 milijarde dolarjev do leta 2020 in omejili porabo zemeljskega plina ter izpustov ogljikovega dioksida v ozračje. Ta ukrep bo tudi pripomogel, da v ZDA ne bo treba zgraditi več kot tri elektrarne na leto. Si predstavljate ameriškega možganskega trusta? Torej, moj prvi politični predlog v političnem življenju bo, da premaknemo kazalce - ne tri tedne prej, ampak tri mesece! Si predstavljate privarčevano vsoto? Če smo Slovenci varčni ljudje, je prav, da to tudi dokažemo. Zdaj moram samo počakati in se odločiti, v kateri stranki bom zasedel pomemben stolček. Mislim, da je lov name odprt. Samo upam, da mi ne pozvonijo na vrata tisti iz stranke Za pitno vodo ali kaj so že. Ker to bi bilo že smešno za takega ljubitelja vina in domačega žganja, kot sem jaz.

Torej, če pustimo moje politične vzgibe, bi rad opozoril, da je ta teden že precej bolj osvetljen od prejšnjega. V enem popoldnevu, ko pridete iz službe, se lahko po kosilu mirno uležete za urico na kavč in preberete Glas, potem prelopatite vsaj pol vrta in še greste teč ali kolesarit za kako uro, dve, pa svetlobe še ne bo zmanjkalo. Potem si oglejte dnevnik in končno vam bo padla tema na trudne oči. Če zagledate mene kot novega Pahorjevega kandidata za ministrski stolček, me prosim podprite, ker bi moja ideja lahko rešila ne samo življenja rekreativcev, temveč celotne slovenske populacije. To je resna stvar in samo vprašanje je še, ali naj imam zraven obleke tudi kravato, kot se spodobi, ali ne ... tako kot se ne spodobi. Razmišljam, da bi celo ustanovil stranko SRS, kar bi bilo precej podobno že ustanovljenim, a bi bila povsem nov veter in nova metla na političnem poligonu: Stranka rekreativcev Slovenije. Šli bi se več kot zares. No, razmišljam ... Beseda: socialna, ne pride v poštev, ker v naši stranki ne bomo lagali. Demokracija, demokratična prav tako ne, ker je ta oznaka že blizu izumrtja. Liberalno? Lepo vas prosim, liberalizem je ekonomska ideologija, ki trdi, da je vodenje treba prepustiti trgu, država pa naj se ne vmešava ... groza. Zato pa "mamo takle", ko smo pa dolga leta poslušali branjevke s trga. Nacionalno je lepo, a kaj ko bi gledali dlje od lastnega praga, saj smo v Evropi. Slovenija pa bi pustil, ker za zdaj še tiči na sončni strani Alp, od Mure do Save Bohinjke, Kolpe in Jadrana ... in je tako lepa, da bi jo najraje še enkrat vsaj prekolesaril.

Napovednik rekreativnih dogodkov

Turni smuk Črna prst-Planina za Liscem
Organizator: Planinsko društvo Bohinjska Bistrica, datum: 5. april. Dodatne informacije: Janez Rozman, 041/865 083, tina.bijol@volja.net

Plesni večer v Škofji Loki
Organizator: Plesna zveza Slovenije, datum: 6. april
Dodatne informacije: info@plesniklub-art.com, www.plesna-zveza.si, info@plesna-zveza.si, 01/430 22 84

Svetnik osumljen zlorabe glasovalne naprave

Občina Domžale je podala kazensko ovadbo zoper svetnika Petra Verbiča, saj naj bi glasoval namesto odsotne svetnice.

Jasna Paladin

Domžale - Na seji občinskega sveta Občine Domžale v začetku marca je prišlo do nenavadnega zapleta pri glasovanju svetnikov.

Pri obravnavi občinskega proračuna in glasovanju o amandmaju, s katerim bi Karitas dodelili dodatnih 15 tisoč evrov, je eden od svetnikov pritisnil glasovalno napravo svetnice **Darije Ciglar Brozović** (SDS), ki pa je na seji ni bilo. Izid glasovanja je bil tesen - 11 proti 10 v korist amandmaja. Kot je povedal župan **Toni Dragar**, so šele kasneje ugotovili, da je nekdo glasoval namesto svetnice in da je do zlorabe glasovalne naprave prišlo že enkrat prej, saj je na isti seji nekdo potrdil tudi prisotnost omenjene svetnice, ki je ni bilo. "Sprva nismo vedeli, kdo je glasoval v imenu nekoga drugega, se je pa storilec na naslednji seji javil in opravičil sam. Utemeljeno sklepamo, da je prišlo do zlorabe glasovalne naprave, zaradi česar bomo podali kazensko ovadbo zaradi suma storitve kaznivega dejanja na državno tožilstvo," je povedal župan. Svetnik **Peter Verbič** (Lista za Domžale), ki je neuradno že napovedal kandidaturo na letošnjih županskih volitvah, naj bi se, kot je dejal, pri glasovanju zmotil, potrditev prisotnosti svetnice pa je zanikal. Svetniki so na naslednji seji o amandmaju glasovali še enkrat in ga sprejeli. Peter Verbič za dodatna pojasnila v teh dneh ni bil dosegljiv.

Domžale

Obdarovali bodo ženske

Sredi prejšnjega tedna so neznani storilci vlomili v prostore trgovine na Ljubljanski cesti v Domžalah. Iz prostora so odnesli več moških in ženskih torbic. Z nečednim poslom so trgovsko podjetje oškodovali za tri tisoč evrov.

Jesenice

Poškodoval si je roko

V petek popoldne nekaj po štirinajsti uri se je v vroči valjarni v železarni Acroniju na Koroški Beli delavec poškodoval zapestje leve roke. Najprej so mu pomagali jeseniški poklicni gasilci, ki so mu imobilizirali roko. **M. G.**

Velikonočni koncert Tinkare Kovač na Bledu

Doživite posebno izkušnjo aQstičnega koncerta

Festivalna dvorana Bled, nedelja, 4. aprila 2010, ob 20. uri

Prodaja vstopnic: **www.eventim.si** (Kompas Bled ter ostale Kompasove poslovalnice po Sloveniji, Petrol, Big Bang,...) in na TIC Bled 04/5741 122. V predprodaji si lahko vstopnice zagotovite po 13,00 EUR, na dan koncerta pa po 15,00 EUR.

BLED

Gorenjski Glas

Prva spomladanska "žetev" konoplje in heroina

Kranjski policisti so ta mesec vztrajno preganjali preprodajalce in uživalce prepovedanih drog.

Matjaž Gregorič

Policisti so v minulem mesecu zasačili več preprodajalcev mamil; večina je imela pri sebi konopljo, nekateri tudi heroin. / Foto: PU Kranj

Kranj - Kranjski policisti so ta mesec med pregledi odkrili številne kršitve na področju zlorabe prepovedanih drog, pri enem od preprodajalcev pa so opravili tudi hišno preiskavo. Začelo se je sredi meseca, ko so na Likozarjevi ulici v večernih urah izsledili 31-letnega Kranjčana, ki je s konopljo oskrboval odvisnika. Ko so ga policisti podrobno pregledali, so našli precizno tehtnico in vrečko, v kateri je bilo 28 gramov konoplje. Oboje so mu seveda zasegli, preprodajalec pa bo imel opravka s sodnikom.

Dan kasneje so izsledili 17-letnega Kranjčana, ki je konopljo prenašal v nahrbtniku. Droga je bila že pripravljena za nadaljnjo prodajo na drobno, saj je bila razporejena in zapakirana v manjše zavojčke po pol grama in gram. Vseh zavojčkov je bilo 64, skupaj pa je bilo v njih 45 gramov konoplje. Z nadaljnjim zbiranjem obvestil so policisti ugotovili tudi, od kod je konoplja prišla, in prijeli komaj polnoletnega Kranjčana, ki je pajdašu prepovedano drogo prodal za 270 evrov. Na podlagi odredbe sodišča so policisti na preskrbovalčevem domu opravili hišno preiskavo in mu zasegli še dva manjša zavojčka konoplje.

Očitno se kranjski preprodajalci z drogo v zadnjem času zadržujejo predvsem na obrobju Planine, kajti že naslednji dan so policisti na Ručigajevi ulici v Kranju zasačili še 43-letnega Radovljičana, ki je ob pogledu na može postave v bližnje grmovje odvrgel zavoj, v katerem je bilo šest papirnatih zavojčkov, ki so bili odmerki za enkratno uporabo heroina; tudi heroin je bil že pripravljen za nadaljnjo prodajo. Policisti so prepovedano drogo zasegli. Za vse bodo podane kazenske ovadbe na pristojno tožilstvo zaradi utemeljenega suma storitve kaznivih dejanj neupravičene proizvodnje in prometa s prepovedanimi drogami.

V zadnjem tednu so policisti v sodelovanju z vodnikom službenega psa, specializiranega za odkrivanje prepovedane droge, poostreno nadzirali področje zlorabe prepovedanih drog na celotnem območju, ki ga nadzira kranjska policijska postaja. Pri tem so odkrili sedem kršiteljev, ki so imeli pri sebi manjšo količino droge za lastno uporabo, v šestih primerih konopljo in v enem primeru heroin. Zoper vse kršitelje prekrška bo izdana odločba o prekršku.

Prometniki pa so v tem času ustavili voznika osebnega vozila, saj so ga sumili, da vozi pod vplivom mamil. Odredili so strokovni pregled, ki ga je voznik odklonil, zato so ga za 12 ur pridržali v tako imenovani treznilnici, seveda pa ga čaka še postopek pri sodniku.

Petnajsterica preveč vinjenih

Konec minulega tedna so gorenjski prometni policisti izvajali poostren nadzor prometa.

Matjaž Gregorič

V soboto in nedeljo je 34 gorenjskih prometnih policistov izvajalo poostren nadzor prometa. Akcijo so začeli v soboto ob 21. uri in jo končali tik pred zaključkom nočne izmene ob 5. uri v nedeljo zjutraj. V tem času so ustavili 221 avtomobilov in preverjali predvsem, ali so vozniki sedli za volan pod vplivom alkohola. Odredili so kar 164 preizkusov alkoholiziranosti, med njimi je slaba desetina, natančneje petnajst voznikov, "napihalo" več, kot je dovoljeno. Možje postave so v času akcije odvzeli petnajst vozniških dovoljenj, sedem voznikov pa so odpeljali na treznjenje v posebne prostore. Najvišja izmerjena vrednost alkohola je bila 0,96 miligrama na liter. Policisti so voznikom izdali tudi enaindvajset plačilnih nalogov, trije vozniki pa so jo odnesli samo z opozorili.

Tudi v tednu pred velikonočnimi prazniki, ko je na gorenjskih cestah predvsem v smeri proti Ljubljani pričakovati povečan promet, bodo prometniki aktivni. Vse dni do nedelje bodo z radarjem v belem Renaultu Kangooju merili hitrost, in sicer danes in jutri do 15. ure na območju Kranja, v četrtek popoldne in zvečer na Jesenicah, v petek do 15. ure na Bledu, v soboto in nedeljo pa na območju celotne regije.

Gorenjski policisti so minuli konec tedna zalotili petnajst pijanih voznikov. / Foto: Tina Dokl

Kot je znano, letos vse do začetka zadnjega tedna v tem mesecu na gorenjskih cestah še ni bilo smrtne žrtve, vendar pa policisti opozarjajo, da je med vozniki še vedno preveč alkoholiziranih.

Valentin ima ključ od korenin, vendar je bilo letos še veliko snega in tudi prvi zvončki še niso napovedali pomladi. Pust je imel veliko dela, da je priklical nekaj bolj toplih dni. Tako je letošnja pomlad nastopila šele v drugi polovici marca.

V letošnji prilogi o vrtu najdete nasvete o oskrbi trate, o kompostiranju in o pestri izbiri cvetličnih sadik za okenske in balkonske posode.

Pomlad na vrtu GG

Marec 2010

Končno pomlad

Letošnja pomlad kar ni in ni mogla priti. A narava se vendarle prebuja, kar kažejo prvi cvetovi zvončkov in teloha, le jutranje temperature so ostale še bolj zimske.

Igor Pavlič

Ljubitelji narave ste že opazili, da pod snegom že marsikaj brsti. Zvončki so pokukali kar izpod snega, teloh je po strmih sončnih pobočjih že cvetel, ko je bilo po dolinah še veliko snega. Žafran in jarice po vrtovih cvetijo tudi na zmrznjeni zemlji, le da posije sonce. Marca ima sonce že svojo moč, čeprav je, sploh po gorah, še obilo snega. Zadnji sneg je naravo malo ustavil, vendar so se takoj, ko je skopnel, povečali poganjki prvih cvetnih popkov na cvetličnih grmih in tudi narcise po vrtovih imajo vsak dan večje poganjke.

Vendar se zima nepreklicno umika pomladi. Za ljubiteljske vrtičkarje se je delo na vrtu že začelo. Najprej obrezovanje sadnih dreves. Spomladi obrezujemo pečkarje: jablane in hruške. Slive in češnje obrežemo po obiranju. Trato in celoten vrt je treba pograbiti: suho travo z železnimi grabljami močno pregrabimo, da lahko odžene mlada, da jo tudi prezračimo in nato še pognojimo in ko bo topleje, bo trata lepo odgnala. Pograbimo tudi vse odpadlo listje, ki ga je veter nanosil čez zimo. V cvetličnih gredah obrežemo vrtnice, trajnicam pa odrežemo vse suhe nadzemne dele, odstranimo zimske zastirke, kot je smrečje, slama, praprot, listje in v toplejših dneh, ko sonce že malo osuši zemljo, rastline okopljemo. S tem jim prerahljamo zemljo, jim vzpodbudimo rast, lahko dodamo še nekaj organskega gnojila in kmalu bodo odgnale nove mlade poganjke. Če imamo v vrtu posajene okrasne trave, jih porežemo nekako deset centimetrov nad tlemi, vendar šele, ko nočna temperatura ne bo več pod 0 stopinj Celzija. Hortenzijam šele sedaj na pomlad odrežemo suhe cvetove in iz starejših grmov izrežemo stare olesenele poganjke. Tako grm pomladimo in na mladih steblih bo več cvetov. Če je grm na zelo sončni strani in je zelo vetrovno, je potrebno tudi zalivanje. Večje rastline, grmički, ki bodo zacveteli takoj spomladi, naj imajo dovolj vlage. Gredice, ki ste jih v jeseni posadili s tulipani, bodo prav kmalu lepo cvetoče. Vmes lahko sedaj za večjo barvitost posadite mačehe in drobne marjetice, ali spominčice.

Če ste jeseni shranili gomolje gladiol, dalij, kan, jih preglejte, odstranite odmrle dele, zdrave gomolje pa lahko v tem času že posadite in nakalite v toplejših prostorih. Tako bodo maja, ko bodo temperature primerne za sajenje na prosto, rastline že velike in bodo v vrtu hitreje zacvetele. Prostor, kjer prezimujejo balkonske rastline, prezračite takrat, ko je toplo in sončno, odstranite rastlinam posušene liste in tudi večkrat jih je že potrebno zaliti. Tako bodo hitreje zrasli novi mladi poganjki in cvetni nastavki. Preglejte rastline, če nimajo kakšnih zajedalcev, uši ali pa kaparja. Gorenjske nageljne že lahko postavite na prosto v zatišno lego, kjer jih ne prepiha veter in ne ožge močno sonce. Najbolje jih je prve dni pokriti s kopreno, da se navadijo na zunanjo temperaturo. Nageljne presajamo na dve leti, če imate lanske sadike, jim samo odstranite zgornjo plast zemlje in dodajte novo. Vsak mesec jih dognojujte in vam bodo bogato cveteli do pozne jeseni. Če že težko čakate prve rože na oknih, si sedaj v korita ali posode pred vhodom posadite trobentice, ciklame, mačehe, narcise, ki vam bodo lepo cvetele tja do maja, ko jih boste zamenjali s poletnimi cvetlicami.

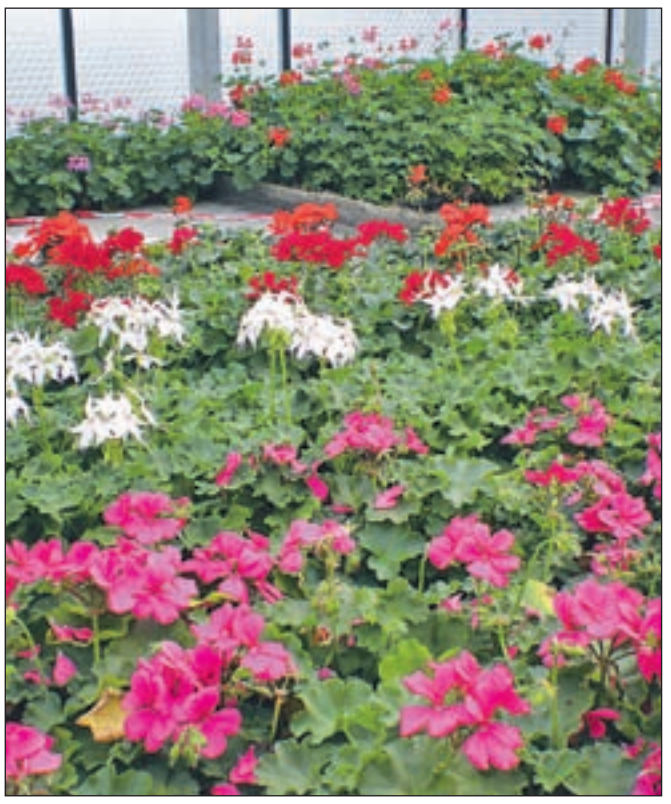

Vse za spomladansko delo na vrtu

KVC Slogin vrt Kranj
Šuceva 27, t: (04) 2014 960

KTC Sloga Šenčur
Kranjska cesta 29, t: (04) 2519 772

KVC Sloga Naklo
Cesta na Okroglo 1/a, t: (04) 5951 940

V Kmetijsko vrtnarskem centru Sloga v Kranju in v Naklem vam nudimo vse, kar potrebujete za spomladanska dela na vrtu:

- semena vrtnin in cvetlic, čebulček, semenski česen, šalotka, ...
- spomladanske čebulnice
- semenski krompir (tudi v 3,5 in 10 kg pakiranjih)
- substrati, zemlja, gnojila
- vse za nego in varstvo rastlin
- korita, lonci
- vrtno orodje in pripomočki
- krmna žita in krmila

v Šenčurju pa:

- akumulatorji, tekočina za stekla ...
- motorne žage, cepilci, ...
- vrtni kultivatorji, kosilnice, ...

Odprto: od 7. - 19. ure, sobota od 7. - 13. ure

SLOGA
Kmetijsko gozdarska zadruga, z.o.o.

Kmetijsko gozdarska zadruga, z.o.o., Šuceva ulica 27, Kranj

Trata

Lepa zelena travica

Le kdo ne občuduje zelene preproge okrog hiše. Res, da je dosti dela z njo, vendar je nepogrešljiv del vrta.

Igor Pavlič

Vedeti morate, da je za lepo trato osnova zelo pomembna in tudi dolgoletna naložba. Spomladi, preden zraste nanovo, jo je treba očistiti plevelov, potem čez poletje redno kositi, škropiti, dognojevati. Sedaj je čas, da jo najprej dobro pograbimo. To storimo s posebnimi železnimi grabljami. Suho travo odstranimo in po praznih delih lahko dodamo plast zemlje, posejemo novo in dobro zalijemo. Pokrijemo s kopreno, da nam ptice ne pojedo semen, ali da nam jih ne odnese veter, če morda niso pokrita z zemljo. Tako pokrito pustimo, dokler dobro ne ozeleni. Trata je lahko zelo zapleveljena s trajnim plevelom. Tudi, če trato plevemo in ročno odstranjujemo dolge poganjke kakih trdovratnih plevelov (bršljana), je učinek redko zadovoljiv. Uporabite lahko herbicid, s katerim premaži-te ročno s čopičem tiste rastline, ki jih želite uničiti. To storite ob suhem in ne vetrovnem vremenu, postopek ponovite večkrat na leto.

Za novo trato je najpomembnejša priprava tal. Osnova je uležana, rodovitna in humusna zemlja, ki je malo težja, bolj ilovnata. Če pa je le pretežka, pa jo zmešajmo z malo drobnega peska ali mivke. Lahko jo pognojimo z gnojem, umetnim ali tekočim gnojilom za trato, zgodaj spomladi je dobro dodati tudi malo apna. Pred setvijo mora biti zgornja plast zemlje obdelana tako, da so vse grude čimbolj zdrobljene. Za seme je dobro izbrati dve vrsti trave, različnih mešanic. Če bo vrt namenjen hoji in igri, sejte bolj na gosto. Najbolje je trato posejati ročno in ne sejemo v vrste. Dokler trava ne vzkali, naj bo redno dobro zalita, če ni dežja, ki bi vzdrževal vlago. Po mladi travi ni dobro veliko hoditi, počakajte kak mesec, da se dobro ukorenini, da jo prvič pokosite, potem je že manj občutljiva na hojo.

Seveda je zelena površina najboljši del vrta, če imate majhne otroke, da se na njej igrajo. In če še postavite igrala in imate dobro senco kakšnega drevesa, je vrt v pravem pomenu besede vaša prava izbira.

KGZ GOZD BLED
GOZD JE ŽIVLJENJE

KGZ GOZD BLED, z. o. o.
Za žago 1 A, 4260 BLED
Tel.: 04/575-05-19
www.gozd-bled.si

Vabljeni v Kmetijsko gozdarski center na Rečici, kjer med drugim ponujamo semenski krompir in drugo semensko blago, cvetlična korita, zemljo in orodje za delo v vrtu.

V naši ponudbi najdete:
- obrezovanje okrasnih grmovnic in sadnega drevja
- zasaditev in urejanje okrasnih gredic
- košnjo trat
- obrezovanje živih meja
- urejanje in vzdrževanje vrtov

V našem centru je na voljo pestra izbira balkonskega cvetja. Nudimo vam tudi zasaditve balkonskih korit in prevoz le-teh na dom.

Obiščite jih na Rečici, Za žago 1a na Bledu ali jih pokličite na 04/575-05-19. Več na www.gozd-bled.si.

Husqvarna

INTER GOZD, TRGOVINA IN SERVIS, D.O.O., KRANJ, CESTA STANETA ŽAGARJA 53, KRANJ

HUSQVARNA LC 53 Ergo

Naša najnovejša vrtna kosilnica z veliko kapaciteto košnje. Po višini nastavljiv in zložljiv ročaj za enostavno shranjevanje in transport. Novost v tej seriji kosilnic so skrite žice in tempomat - Comfort cruise™ s katerim se hitrost košnje lahko prilagodi za vsakega uporabnika in vse vrste trave. *Briggs & Stratton, 750 Series, trije načini košnje: pobiranje, BioClip®,izmet nazaj, delovna širina 53 cm.*

599,- €
namesto 639,- €

Inter gozd – vaš družabnik v gozdu in na vrtu!

INTER GOZD
Cesta Staneta Žagarja 53
4000 Kranj
PON-PET: 8 - 18 h
tel. 04/2341 770, 041/673 191
servis 041/673 191, fax 04/2341 777
www.intergozd.si
info@intergozd.si

www.husqvarna.si

Copyright © 2009 Husqvarna AB (publ).Vse pravice pridržane. Ime in blagovna znamka Husqvarna in ostale produktne oznake in lastnosti so last Husqvarna AB (publ).

Zelenjavni vrt

Češnja v sadnem vrtu

Verjetno se boste strinjali, da je češnja sredi vrta najprivlačnejše sadno drevo, ki vas vabi, da zlezete nanj in se do sitega najeste sladkih sadežev.

Igor Pavlič

Spomladi je cvetoča češnja najlepše cvetje in magnet za čebele. Češnja je tudi prvi spomladanski sadež, ki najbolj tekne. Za sajenje je čas jeseni, ali pa zgodaj spomladi, preden odžene prve liste. Korenine dobro obrežite, če so poškodovane, po sajenju drevesce obilno zalijte, da ne trpi suše in si tako hitro opomore. Sort češenj je ogromno. Čeprav najbolj zadišijo tiste prve, so pozno zoreče sorte bolj okusne. Tudi barve se razvrščajo po odtenkih: od zelo svetlo rdečih, do črnih, poznamo tudi belo sorto. Glede na zorenje so češnje razdeljene na sedem češnjevih tednov. Ko kupujete sadiko, poizvedite, kdaj zori in kako veliko krošnjo bo naredila, ko bo dosegla končno višino. Verjetno nimate tako velikega vrta, da bi vam češnja zrasla do dimnika, ali pa še čez.

Češnja je lahko posajena za okras v vrtu, saj ustvari najbogatejše cvetoče veje. Da bo tudi bogato obrodila zdrave sadeže, je dobro, da jo zgodaj spomladi poškropite z biološkim pripravkom. Češnjo obrežemo po obiranju ali obžagamo večje veje, če se je preveč razrasla. Po obiranju jo je potrebno poškropiti, da drevo ostane zdravo. Češnja lahko doseže zelo visoko starost, zato pri nakupu preverite sorto.

Dobri zelenjavni sosedje

Že dolgo je znano, da največ zelenjave pridelamo s kolobarjenjem, to pomeni, da vsako tretje leto isto zelenjavo posadimo na isto mesto.

Igor Pavlič

Za kombinirano setev so primerne kombinacije: v vrste posejemo solato, v vmesne vrste pa redkvico in obe sorti redčimo po potrebi. Vrste graha ali nizkega fižola dopolnimo z bučkami, ali pa med bučke posadimo čebulo. Med kumare sejemo radič, vmes pa lahko posadimo kakšno sadiko majarona ali bazilike, menda preprečuje razvoj pepelaste plesni. Dobri sosedje so blitva in zelje ter solata in paprika. Visoki fižol naj bo posajen v ozadju, da ne jemlje svetlobe in sonca na sprednjih gredicah. Zraven cvetače ali brokolija bo lepo uspeval krompir. V izmenične vrste sadimo korenje in čebulo. Med paradižniki je vedno dovolj neizkoriščenega prostora, zato bodo zraven lepo uspevale sadike vseh sort solat. Med solato dobro uspeva tudi grah.

Zelenjadnice, ki dobro uspevajo v soseščini z vsemi vrtninami, so: jajčevci, hren, motovilec, repa, koleraba, špinača. Za neprimerne sosede pa veljajo: fižol in česen, grah in paradižnik, kumare in redkev, krompir in bučke. Torej naredite si dober zasaditveni načrt in naj vam vse, kar boste letos posadili, dobro uspeva.

Tudi železo izraža toplino

Marsikomu se zdi železo hladen in brezizrazen material. Pri nas s pomočjo ognja, nakovala in raznih kladiv železu s preoblikovanjem vdahnemo toplino in dušo. V največji meri se držimo tradicionalne tehnologije in postopkov.

Smo majhno podjetje s štirimi zaposlenimi. Ustvarjamo že od leta 1989. Zelo težko je izključno z ročnim delom in tradicionalnim načinom izdelave konkurirati poplavi cenenih industrijskih izdelkov. Z veliko mero entuziazma, veselja, ročnih spretnosti in ponosa nam uspeva, da brez novodobnih naprav in strojev po konkurenčnih cenah izdelujemo kvalitetne vrtne, balkonske, dvoriščne in stopniščne ograje, vrtna in dvoriščna vrata, okenske mreže, kovano pohištvo, paviljone, nagrobne spomenike in križe, ... Vse sestavne elemente za naše izdelke kujemo sami, in kar je zelo pomembno, jih tudi kovaško sestavimo (kovičenje, spajanje z vezicami). Izdelke, namenjene zunanji uporabi, vroče pocinkamo in mokro pobarvamo s posebno barvo za pocinkano železo. Taka površinska zaščita strankam zagotavlja več desetletno zadovoljstvo brez vzdrževanja.

Po lastnih idejah, včasih pa tudi s pomočjo arhitektov in oblikovalcev smo realizirali že veliko zahtevnih projektov, zato nam izkušenj ne manjka. Na Blejski Dobravi 123 si lahko ogledate veliko razstavnih eksponatov, ob delavnikih med 7. in 15. uro pa tudi delo v kovačnici. Postopek izdelave kovane ograje si lahko ogledate tudi v kratkem filmu na naši spletni strani www.kovacija.si.

Okrasni vrt

Prihajajo pomladni prazniki

Dijaki Biotehniškega centra Naklo so na razstavi v dupljanski graščini tudi letos prikazali sodobne smernice pri izdelavi butaric in velikonočnih aranžmajev.

Mateja Rant

V dupljanski graščini je Biotehniški center Naklo v sodelovanju s KTD Pod krivo jelko pripravil velikonočno razstavo, na kateri predstavljajo tudi Festival pirhov 2010 in pilotni Unescov projekt Kozolci. Na razstavi, ki bo odprta še danes od 14. do 17. ure, si je tako poleg butaric in velikonočnih aranžmajev mogoče ogledati tudi domiselno okrašene pirhe.

"Velikonočni aranžmaji se pojavljajo šele v zadnjih letih, saj prej ob teh praznikih niso imeli navade tako okraševati doma. Posodobljene pa so tudi butarice, saj smo jim dodali veliko umetnih dodatkov. Včasih so namreč v butarice povezovali zgolj zimzeleno rastlinje, ki so ga dopolnili z obarvanimi opilki od oblanja," je pojasnila dijakinja petega letnika **Jana Drešar**, ki obiskovalce popelje po razstavi. Poleg bogato okrašenih velikonočnih aranžmajev in butaric pozornost pritegnejo tudi pisani pirhi, pri izdelavi katerih so sodelovali še gorenjski vrtci in osnovne šole. Biotehniški center namreč sodeluje v nacionalnem Unescovem projektu Dediščina v rokah mladih - mladi posvojijo spomenik s posvojitvijo svojega spomenika pomladni običaji. V okviru projekta so pripravili tudi Festival pirhov, pri katerem mladi skozi različne dejavnosti spoznavajo bogato kulturno dediščino ter ohranjajo stare šege in navade, med katere sodi tudi barvanje pirhov.

V dupljanski graščini si je še danes mogoče ogledati domiselne velikonočne aranžmaje.

Butarice in velikonočni aranžmaji so prava paša za oči.

Pozornost pritegnejo pisani pirhi, pri okraševanju katerih so sodelovali tudi vrtčevski in osnovnošolski otroci. / Foto: Tina Dokl

Magnolija je že zelo stara grmasta rastlina, ki jo ljubitelji vrtov radi zasadijo zaradi bogatih cvetov. Barve cvetov so lahko bele in vseh rožnatih odtenkov do temno vijolične in rdeče. Ko jo posadimo, jo privežemo k opori, če je njena rast kot drevo, če je grmaste oblike, jo pustimo, da se razrašča po svoje. Navadno je magnolija okras vrta, zato ji namenimo posebno mesto ob vhodu. Ni zahtevna za vzgojo, le prva leta naj bo dobro zalita, da razvije bogat koreninski sistem. Čez leta pa jo primerno obrezujte, odvisno od prostora, ki ga ima na razpolago. Ko odcveti vrt krasi s svojimi bogatimi zeleno bleščečimi listi.

Tulipani bodo zacveteli v začetku maja. Ker je že toliko vrst, jih lahko zasadite v skupine in vam različne sorte cvetijo prej, druge kasneje. Seveda pa je za lep videz gredice s tulipani najbolje, da je v skupino zasajenih čim več enakih skupaj. Pomembno je, da jim po cvetenju ne odrežemo takoj stebla, ampak ga pustimo, da se vsaj do polovice osuši, ker se s tem čebulica okrepi za prihodnje leto. Lahko jih pustite v zemlji celo leto, če pa se bojite voluharja, vam priporočam, da jih izkopljete, v senci posušite in oktobra znova posadite.

Knjige lahko kupite na Gorenjskem glasu, Bleiweisova cesta 4 v Kranju, jih naročite po telefonu: 04/201 42 41 ali na: narocnine@g-glas.si.

Novo!

Moj prvi vrt je osnovni priročnik, ki bo vrtnarskim začetnikom pomagal oblikovati čudovit vrt.
Zeliščni vrt je osnovni priročnik za gojenje zelišč ter oblikovanje, zasajanje, posodabljanje in urejanje zeliščnega vrta.
Vrtni škodljivci in bolezni je osnovni priročnik za prepoznavanje in zatiranje škodljivcev in bolezni na vrtnih rastlinah.

80 strani, mehka vezava

Redna cena enega priročnika je **9 EUR.**

Akcijska cena posameznega priročnika je **8 EUR**. Cena dveh priročnikov je **15 EUR**, za nakup vseh treh pa boste odšteli **21 EUR + poštnino**.

Gorenjski Glas

www.gorenjskiglas.si

Novo!

Če boste postavili ptičjo hišico in vanjo nasuli kaj okusnega, vas bodo kmalu začeli obiskovati razni ptički. Da jih boste med opazovanjem lahko tudi prepoznali, vam bo pomagala knjiga z barvnimi fotografijami, zemljevidom razširjenosti in opisom ptic, ki ima še eno prednost: priloženo ima zgoščenko z oglašanjem šestdesetih ptic.

Knjiga in zgoščenka vam bosta pokazali nov način prepoznavanja ptic in njihovega vedenja. Zelo uporabno, zanimivo in poučno!

Mehka vezava, 40 strani + CD.

Redna cena: **9,90 EUR**
Akcijska cena: **8,50 EUR** + poštnina.

Gorenjski Glas

www.gorenjskiglas.si

Knjigo lahko kupite na Gorenjskem glasu, Bleiweisova cesta 4 v Kranju, jo naročite po telefonu: 04/201 42 41 ali na: narocnine@g-glas.si.

Pestrosti vrta

Kompostiranje

Igor Pavlič

Pred pomladno setvijo dobro prerahljajte vrtne gredice. Dodajte jim kompost iz domačega kompostnika. Prepereli kompostni kup premečemo in potrosimo po vrtu, ga vdelamo v gredice, ali pa ga potrosimo okrog sadnih dreves. Nepredelane ostanke zložimo nazaj in bodo primerni za gnojenje kasneje. Še kar nekaj časa je, preden bomo lahko posejali in posadili zelenjavni vrt. Najprej si v miru naredite nov sadilni načrt. Spomnite se, kaj ste imeli na gredicah posajeno lani, in letos morate vrsto zelenjave zamenjati, kar je vrtno kolobarjenje. Izberite sorte zelenjave in primerno pognojite tiste gredice, ki to potrebujejo bolj. Nekatere gnoja ne marajo: čebula, krompir, česen, dobro pognojeno pa naj bo za paradižnik, kumare in vse plodovke, tudi bučke najlepše uspevajo kar na kakem kompostnem kupu. Dober kompost je lahko najkvalitetnejši humus za vse vaše vrtnine.

Vrt drobnih sadežev

Igor Pavlič

Ker je bila letošnja pomlad dolgo mrzla, je še čas za nekatera sajenja. V začetku aprila lahko še sadimo ribez, kosmulje, robido, kaline. Robidam odstranimo stare poganjke, če jih imamo posajene že več let, mlade pa speljemo po špalirjih. Jagodičevje lahko razmnožimo z grobanjem. Veje zasujemo z zemljo, zalijemo in pustimo, da se razvijejo korenine. Ko je poganjek ukoreninjen, ga odrežemo od matične rastline in presadimo na stalno mesto. Če pričakujemo še nevarnost pozebe, nasad zaščitimo s folijo. Čas je tudi, da drevnino pognojimo s plastjo umetnega gnojila. V suhih dneh škropimo proti listnim ušem in breskve proti kodravosti. Če imate radi jagode, jih posadite nanovo, bodisi nove sadike, ali pa stare sadike razdelite na nove mlade. Posadite jih v ravno vrsto na dobro pognojeno gredico. Uspevajo tudi v obešankah kot rože. Pa še lep okras so, prvič, ko cvetijo, drugič, ko zorijo.

Dišavnice v vrtu

Igor Pavlič

Poseben delček vrta namenite dišavnicam, posajene naj bodo tako, da vam bodo kar najbolj pri roki. V toplejših dneh pripravite toplo gredo, ki bo verjetno prva, ko boste vanjo posejali berivko. Čim prej posadite čebulo, ki mora biti posajena v mrzlo zemljo. Če jo posadite prepozno, bo ostala majhna in se ne bo odebelila. Vsako leto si posadite tisto zelenjavo, ki jo imate najraje doma svežo in naj vam bo vzgoja te v veselje in zadovoljstvo. Navadno so zelenjavni vrtovi manjših površin in sejemo le tisto, ki jo imamo najraje z domačega vrta. Da bolje izkoristimo prostor, sejemo vrtnine v mešane posevke. Važno je vedeti, da nekatere vrtnine bolje uspevajo v sosedstvu z drugimi, saj nekatere odganjajo škodljivce, druge preprečujejo razvoj bolezni. Med določeno zelenjavo sejemo tudi začimbe in nekatere enoletnice: kapucinke in žametnice.

Sledimo naravi

Kompostirajmo

Komunala Kranj

Kot vse odpadke, ki se lahko predelajo, je tudi biološke odpadke prepovedano odlagati na odlagališča. Pri odlaganju odpadkov se sprošča metan, toplogredni plin, ki ima negativen vpliv na okolje. **Zagotoviti moramo, da biološki odpadki ne bodo končali med mešanimi odpadki.**

Ob pogoju, da so biološki odpadki ločeno zbrani od ostalih mešanih odpadkov na izvoru nastanka, se lahko predelajo v kompost ali se v predelovalnicah odpadkov uporabijo kot energetski vir.

Če se odločite, da boste biološke odpadke kompostirali v svojem kompostniku, pomeni, da boste svoje odpadke predelali sami.

Kompostiranje na vrtu je podobno nastanku humusa v naravi, ki nastane pod vplivom delovanja mikroorganizmov. Je naraven proces, ki v naravi stalno poteka.

Zato si tudi na svojem vrtu uredimo dom malim pomočnikom, ki bodo odpadke predelali v humus, hrano za naš vrt in rože. Kompostnik postavimo na polsenčen del vrta, zaščiten pred vetrom. Postavimo ga direktno na zemljo in ga ne podlagamo z betonom ali drugim materialom. Pomembno je, da mikroorganizmi neovirano prehajajo iz tal v kompost. Svetujemo, da je kompostnik od bivalnega objekta nekoliko oddaljen, vsaj štiri metre.

V trgovinah so na voljo plastični ali leseni kompostniki. V kompostnikih iz plastike proces trohnenja odpadkov v kompost zaradi višjih temperatur poteka hitreje. Svetujemo, da izberete kompostnik s pokrovom, ki onemogoča dostop živalim in raznos odpadkov ter obenem preprečuje razširjanje morebitnih neprijetnih vonjav.

V kompostnik odlagate kuhinjske (zelenjavne odpadke, olupke in ostanke sadja, ostanke hrane, čajno in kavno goščo, jajčne lupine ...) in vrtne odpadke (zemljo iz loncev rož, plevel, lesne ostanke in žagovino neobdelanega lesa, tanke veje, listje, travo, ostanke rož ...). V kompostnik ne sodijo odpadki, ki se v naravi ne razgradijo, olja in maščobe, čistilna sredstva, barve in podobne tekočine, cigaretni ogorki, vrečke sesalcev, ostanki kuhane hrane, kot so meso, kosti, maščobe in podobno.

Poleg kompostiranja v hišnih kompostnikih se biološki odpadki lahko ločeno zbirajo v dodatnih zabojnikih in se odpeljejo v predelavo. Tako bomo v prihodnjih dveh mesecih na območju Kranja, Cerkelj, Šenčurja, Preddvora ločevanje odpadkov nadgradili z ločenim zbiranjem bioloških odpadkov.

Stanovalci večstanovanjskih objektov boste avtomatično vključeni v sistem rednega ločenega zbiranja in odvoza bioloških odpadkov, saj možnosti za kompostiranje svojih odpadkov nimate.

Stanovalci individualnih objektov pa imate možnost, da se sami opredelite, na kakšen način boste ločevali svoje biološke odpadke. Zato vam bomo na dom poslali vprašalnik. Vaše odgovore bomo zbrali v prihodnjih dveh tednih, jih analizirali ter na podlagi tega vzpostavili učinkovit sistem ločenega zbiranja bioloških odpadkov. **Pomembno je, da nam čim prej sporočite, kako boste ločevali biološke odpadke.** Če se odločite, da boste biološke odpadke zbirali v dodatnem zabojniku, boste v najem dobili ustrezen rjavi tipski zabojnik. Vaše odpadke bomo enkrat na teden odvažali v predelavo.

Z ločevanjem bioloških odpadkov bomo zmanjšali količine odloženih odpadkov, omogočili predelavo bioloških odpadkov, zmanjšali nastajanje toplogrednih plinov in posledično zmanjšali onesnaževanje okolja.

KOMUNALA KRANJ d.o.o., UL. MIRKA VADNOVA 1, KRANJ

Čisto je lepo.

Cvetlični vrt

Vrtnice - kraljice vrta

V teh časih, ko naše vrtnarije ponujajo sadike, posajene v lončke, lahko kupimo tudi vrtnice za nove zasaditve.

Igor Pavlič

Mogoče imate gredico, na kateri bi radi naredili spremembo, mogoče ste se samo naveličali zelenjavnega vrta, in boste posadili rože, ali imate del vrta, ki deluje brez življenja, in bi ga radi popestrili. Posadite vrtnice. Najboljši učinek dosežete z zasaditvijo enakih sort in v enaki barvi. Tako bo učinek najboljši. In tako se tudi cvetovi dobro vidijo. Gredico dobro prekopljete, pognojite s starim gnojem, mogoče dodate novo zemljo in sadike posadite v primerne razdalje. Dobro zalijte, po potrebi jih še obrežite in konec julija boste lahko že narezali prvi šopek. Idealno je, če imajo sončen prostor, tako vam bodo najlepše cvetele.

Pri nakupu vrtnic morate vedeti, kakšne sorte želite kupiti. Sorto izbirate glede na rastišče, kamor jih boste posadili, in na ambient, ki naj bi ga sadike zapolnile. Izogibajte se nakupu sadik v blagovnicah, ampak si vzemite čas in obiščite vrtnarijo, kjer vam bodo strokovnjaki lahko koristno svetovali tako pri izbiri sorte kot pri posaditvi in negi. Sezona zasaditve je tako jeseni kot spomladi. Vrtnice lahko kupimo z golimi koreninami v ovoju, ali pa že posajene v posode, te so manj občutljive pri presaditvah, se hitreje prilagodijo na novo okolje in hitreje odženejo. Pred nakupom si sadike dobro oglejte. Vrtnica ne sme poganjati. Poganjki morajo biti čvrsti, živi in lepo zeleni. Ne kupite sadik s tankimi in obledelimi poganjki, ker bodo hitro odpadli ali pa se posušili. Tudi korenine naj bodo čvrste in zdrave. Vrtnice v loncih lahko sadimo celo sezono, razen v visokem poletju, ko je suša. Korenin ob sajenju ne poškodujemo in ker je toplo, bodo tudi hitro zacvetele. Pri nakupu izberite vrtnice, ki so že na pogled videti zdrave in močne, taka sadika vam bo zagotovo dobro uspevala.

Ne samo vrtovi okrog hiš, tudi v naravi in v gorah so naravni vrtovi nekaj najlepšega, kar srečamo ob planinskih poteh. Takoj ko skopni sneg, zacveti avrikelj.

Lepi čeveljc je izredno redka in zaščitena rastlina, vendar je tale vzgojena v rastlinjaku in takole bogato cveti ob planinski koči.

Izredno enostavno z marjeticami zasajena stara košara daje vrtu poseben čar.

Predhišni vrt je čez poletje lahko zasajen z bogato cvetočimi enoletnicami. Potrebujejo sicer veliko zalivanja v sušnih dneh, vendar cvetja je do slane dovolj.

Mačehe v pomladnih dneh naredijo čudovito barvno preprogo. So zelo enostavne in nezahtevne rastline, cvetijo tja do poletja, ko jih zamenjamo s poletnim cvetjem.

VRTNI RAJ NA PLANINI V KRANJU
nasproti kranjskega pokopališča

Iz našega programa
- sveže rezano cvetje, sobne rastline
- izdelava šopkov in dostava
- bogat nagrobni program
- sveče, vaze, elektronske sveče, vosek, ...
- žalni program - ikebane, venci, žalni zavitki sveč, ...
- darilni program, aranžiranje daril
- semena zelenjave in cvetlic, okrasnih trav
- tekoča, mineralna in organska gnojila
- semenski krompir
- zemlje in humusi v različnih pakiranjih
- okolju in čebelam prijazna sredstva za zaščito rastlin pred boleznimi in škodljivci

Storitve
- urejanje poslovnih prostorov
- presajanje in ureditev že obstoječih nasadov z lončnicami, suhe dekoracije in aranžiranje
- urejanje in zasaditev vrtov
- urejanje in zasajanje grobov - zamenjava peska, zemlje, zasaditev, ...
- zasajanje korit, posod z balkonskim cvetjem

ODDELEK S SVEŽO ZELENJAVO IN SADJEM
poudarek na ponudbi pridelano v Sloveniji

VSAK TEDEN POSEBNO UGODNE AKCIJSKE CENE, KI SO OZNAČENE KOT RAJSKE CENE TEDNA

OBIŠČITE NAS IN PREVERITE RAJSKE CENE TEDNA ALI PA NAS POKLIČITE 04/2359124

VRTNI RAJ D.O.O. NA PLANINI V KRANJU
NASPROTI KRANJSKEGA POKOPALIŠČA
CESTA TALCEV 89, KRANJ

Prodam rastlinjake, 250 x 200 cm
BELOPLAST
Davorin Bedenik s.p., Olševek 6, 4205 Preddvor
tel.: 041/766-847, www.beloplast.com
KUPON za 10% popusta za bralce Gorenjskega glasa

Cvetlični vrt

Cvetlični nasadi ob hišah

Predhišni vrt imenujemo gredico, ki jo ponavadi naredimo pred vhodom in jo večkrat na leto nanovo zasadimo. Tako nas vedno pozdravi kakšen cvet, ko prihajamo domov.

Igor Pavlič

Spomladi je to gredica s čebulnicami, ki cvetijo celo pomlad, izmenično narcise, tulipani ... Vmes za popestritev posadimo spominčice, mačehe, trobentice. Lahko je to cvetoča preproga enobarvnega cvetja, lahko s sadikami raznobarvnih rož naredimo mozaik, lahko pa gredico zasadite podobno kot balkonska korita barvno in strukturno usklajeno. To je stvar našega okusa, le da se pogled vedno ustavi na teh rožah. Skrbeti moramo, da so dobro zalite v poletni vročini, da so odcveteli cvetovi sproti odstranjeni in da sadik ne preraste plevel. Za tak nasad lahko poskrbimo sami. Že sedaj posejemo primerna semena, npr.: astre, cinije, tagetes, salvije, gazanije, ali pa kupimo že vzgojene sadike in jih samo posadimo na gredico. Odvisno od našega znanja, časa in sposobnosti rastlin in seveda tudi primernega prostora.

Čez poletje bivamo na vrtu

Ko pridejo pomladni meseci, je prijetno posedeti na prostem: da opazujemo vrt, kako raste in cveti, da se oddahnemo od napornega dneva, da poklepetamo s prijatelji,...

Igor Pavlič

Bivalni del vrta je namenjen tudi poletni kuhinji, za družinska kosila, torej jedilnica na vrtu. To je lahko podaljšek našega doma, kjer imamo več narave, saj je navadno prostor okrog mize "ograjen" s primernimi zasaditvami: ali pergolami, po katerih rastejo zanimive vzpenjavke, ali je zasajen z vinsko trto ali drugimi rastlinami, ki močno zasenčijo prostor. Tako lahko prostor zaščitimo na naraven način pred radovednimi pogledi. Seveda je idealno, če imamo še toliko prostora, da je poleg primerna zelenica, kjer se otroci lahko nemoteno igrajo. Prostor mora biti primerno oddaljen od ulice ali prometne ceste, ali ograjen z ograjo, da lahko otroci v miru tekajo tudi za žogo, ali se vozijo s kolesi. Verjetno boste vsi pritrdili, da je veliko prijetneje poleti zadrževati se zunaj kot v notranjosti hiše, tudi kakšno delo je prijetneje opraviti zunaj.

pomlad na vrtu GG

Poleti bodo balkoni spet vsi v cvetju

Verjetno imate že načrte, kaj boste letos posadili na okna in balkone. Resda je pomlad hladna, komaj je skopnel sneg, vendar čez mesec bodo rože že primerne za zasaditev.

Igor Pavlič

Ob 1. maju bodo vrtnarije ponujale vsemogoče cvetje. Tradicija velja, da izbiramo rože glede na pogoje, ki jih ima vaša hiša, balkon ali stanovanje. Na katero stran boste namestili rože, kako jih boste oskrbovali v najhujši vročini in tudi, kdo bo zanje skrbel med našim dopustom. Za ljubitelje raznobarvnega cvetja je na voljo veliko sort, tako da je odločitev res težka. Čeprav se ne odločite za najbolj trpežne sorte, izberite take, ki vas razveseljujejo. Ne ozirajte se na modne novosti, izberite take, ki sodijo na hišo, pa čeprav so to celi metri bršlink. Če imate čez poletje radi bujno cvetoče in pokrite balkone z rožami, boste med cvetoče rastline posadili strukturne, ki naredijo cel slap rastlinja. Če ne želite, da se vam po močnih deževnih nalivih cvetovi lepijo na balkonsko ograjo, boste izbrali pokončne pelargonije. Te so še vedno najbolj trpežne rože. Ker ima že veliko hiš barvne fasade, so trgovci poskrbeli tudi za barvasta cvetlična korita in če vanje posadite še enake barvne odtenke rož, bo modna zasaditev popolna.

Novejše sorte rož imajo tudi barvne liste, tako da jih lahko kombinirate s cvetovi: krompir batate, okrasne koprive, deteljice z rumenimi in lila listi, razne trave, pisanolistni bršljani .... Ko boste odločeni za nakup letošnjih sadik, vam svetujem, da se sprehodite po vrtnarijah. Izberite najbolj modno kombinacijo, ali pa svoje najljubše rože, ki jih sadite že vsa leta, naj vam rože polepšajo novo poletno sezono. In imejte srečno roko pri izbiri in oskrbi.

Vrtnarija Kozjek v Voklem - ponudba številnih vrst balkonskih rož

Gregor Kozjek - lastnik vrtnarije, vam za letošnje poletje svetuje: posadite trpežne sorte rož.

Še malo, pa bomo začeli z nakupi balkonskega cvetja. Kljub dolgi zimi imajo v rastlinjakih že pester in velik izbor vseh vrst sadik. Letošnja novost je rdeča polviseča pelargonija zelo trpežne sorte (Calliope Dark red), ki je primerna kot samostojna sorta ali pa jo kombinirate s strukturnimi rastlinami. Vrtnarija Kozjek vam ponuja številne sorte za sončne in senčne lege. Za sončne lege lahko izberete polviseče pelargonije, ki so slovensko rdeče barve in celo sezono vas bodo razveseljevale z bujnim cvetenjem. Zelo trpežna sorta je mleček, ki lepo popestri vse vrste zasaditev. Nova polviseča sorta calliente z enojnim cvetom je bogato cvetoča pelargonija, lahko izbirate še med roza, marelično in rdečo barvo.

Za sončne strani so še primerne rastline: lotos, molovec, skevola, zmajeva krila, bolivijska begonija, gomoljna begonija šampanja, lantana, gaura, travr, roženkravt. Če radi veliko zalivate, si privoščite surfinije, milijon zvončkov, tumberginijo. Zraven vam ponujajo veliko izbiro strukturnih rastlin s pisanimi listi, mikania je zanimiva, trpežna rastlina, primerna za vročino in sušo, zraste en meter čez balkon - podobno kot molovec.

Za senčne balkone in okna pa vam priporočajo: viseče vodenke s polnjenimi cvetovi, okrasne koprive raznih barv, fuksije, bršljan … Imajo tudi pestro izbiro za gredice. Ko vam odcvetijo tulipani, boste posadili enoletnice: dalije, gazanije, ageratum, verbene, zmajeva krila, vmes pa lahko posadite trave. Ponudba vrtnarije Kozjek so že nasajene obešanke, prav po teh je veliko povpraševanje, in veliko vrst substratov. Kupili boste lahko gnojila za zelenje in cvetove in profesionalna gnojila za domačo uporabo. Če posadite veliko rož, se zavedate, da je za dober razvoj rož potrebna tudi kakovostna zemlja.

Verjetno boste zelo veseli, da vam v vrtnariji ob nakupu tudi svetujejo: glede nege in vzgoje, glede zalivanja posameznih rož, vrste zemlje, ki je primerna za nakupljene sadike … Tradicija vrtnarije Kozjek je tudi zasajevanje korit. Že dolga leta stalnim strankam, tudi poslovnim in gostinskim podjetjem, zasajajo korita. Posajena korita vam tudi dostavijo na dom. Torej obiščite vrtnarijo Kozjek, presenečeni boste nad veliko in raznoliko ponudbo rož in vsega, kar te potrebujejo za dobro rast.

Gregor Kozjek s.p., Voklo 17, Šenčur

VRTNARSTVO KOZJEK

Za cvetočo in urejeno deželo

- preko 70 sort pelargonij
- bogata izbira strukturnih rastlin
- obešanke
- enoletnice
- kvalitetni substrati za sajenje
- gnojila
- nasajanje korit
- svetovanje ob nakupu rastlin

Kranj
Voklo
Šenčur
Brnik

Pelfi Fischer
Stender

Voklo 17a, 4208 Šenčur, tel.: 04/ 259 50 50, GSM: 041/ 774 318
E-mail: vrtnarstvo.kozjek@siol.net, http://www.vrtnarstvo-kozjek.si

Kvaliteta življenja v Sloveniji (še) ne zaostaja

Po analizi Urada za makroekonomske analize in razvoj se je kvaliteta življenja v prvem desetletju drugega tisočletja v Sloveniji v primerjavi z državami EU izboljševala.

Štefan Žargi

Ljubljana - Na Uradu za makroekonomske analize in razvoj (UMAR) so pretekli teden izdali svojo analitično publikacijo **Socialni razgledi,** ki tokrat prinašajo nekaj zanimivih odgovorov na temo **Kako živimo.** V šestih poglavjih analizirajo različne vidike kvalitete življenja Slovencev v obdobju od leta 2000 do lani in poskušali smo strniti nekaj najzanimivejših ugotovitev.

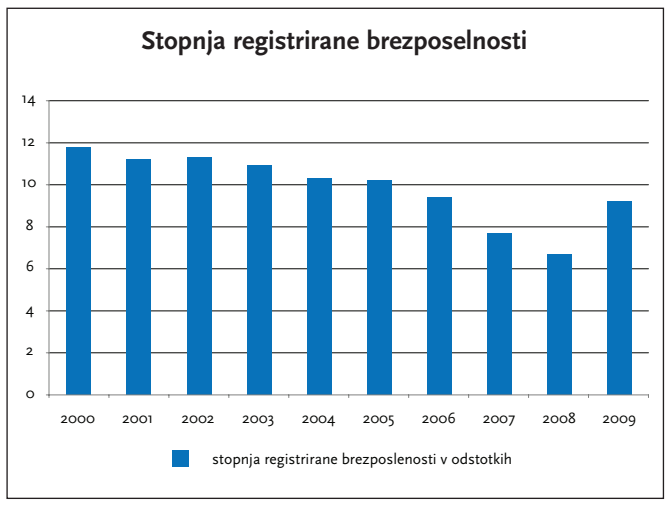

Število prebivalcev se povečuje

Na UMAR-ju ugotavljajo, da se je število prebivalcev Slovenije v zadnjih letih precej povečalo (leta 2000 nas je bilo 1.990.100; zdaj nas je 2.055.330), kar je bilo predvsem posledica selitvenega prirasta, povezanega zlasti z gospodarsko konjunkturo in spremljajočimi povečanimi potrebami na trgu dela po širitvi EU. Od leta 2006 je število prebivalcev znova naraščalo tudi zaradi pozitivne naravne rasti. V strukturi prebivalstva se povečuje delež starega prebivalstva (65 let in več). Število upokojencev narašča hitreje od števila zavarovancev, ki vplačujejo v pokojninsko blagajno, opozarjajo na uradu. Povprečna starost ob upokojitvi se sicer povečuje, je pa še vedno relativno nizka. Razmerje neto starostne pokojnine do neto plače se je v obdobju 2000-2007 zniževalo, leta 2008 se je zadržalo razmerje iz preteklega leta, v prvih desetih mesecih leta 2009 pa se je rahlo povečalo.

Kriza je povečala brezposelnost

Po daljšem obdobju izboljševanja so se razmere na trgu dela v zadnjem četrtletju 2008 pod vplivom krize začele poslabševati. V obdobju 2000-2008 je število delovno aktivnih naraščalo, brezposelnost pa se je zmanjševala, kar je vplivalo tudi na upad števila prejemnikov denarnega nadomestila in denarne socialne pomoči za brezposelne. S krizo so se ugodni trendi prekinili. Število zaposlenih se je zmanjšalo, brezposelnih pa povečalo (glej graf), kar je vplivalo na povečanje števila prejemnikov denarnega nadomestila in denarne socialne pomoči. Ker ni pričakovati hitrega izboljšanja razmer na trgu dela, je velik izziv za politiko tega trga povečanje števila vključenih brezposelnih in zaposlenih v programe izobraževanja in usposabljanja ter programe javnih del, ki naj bi okrepili njihovo zaposljivost, drugi izziv pa je postopno preoblikovanje ukrepov za ohranjanje delovnih mest, ki bi morali biti začasni in namenjeni premagovanju krize.

Dohodki rastli hitreje od potrošnje

V obdobju 2000-2008 se je dohodek prebivalstva povečeval hitreje od potrošnje, zaostanek za povprečnim dohodkom na prebivalca EU-27 pa se je zmanjšal. Struktura razpoložljivega dohodka slovenskih gospodinjstev se v tem obdobju ni bistveno spremenila - v primerjavi s povprečjem EU-27 večji delež dohodka pridobimo z zaposlitvijo in manjšega z lastnino. Podatki o izdatkih prebivalstva kažejo, da je petina gospodinjstev z najvišjo potrošnjo leta 2007 porabila 4,2-krat več kakor petina z najnižjo potrošnjo. Realna bruto plača na zaposlenega se je v obdobju 2000-2008 povečala povprečno letno za 2,3 odstotka, rast pa je bila v zasebnem sektorju hitrejša kakor v javnem. V zasebnem sektorju so v rasti plač velike razlike po dejavnostih. V zadnjih letih se je tudi povečal delež zaposlenih z nizkimi plačami. Zadolževanje slovenskih gospodinjstev se je v letu 2008 začelo umirjati in kljub hitremu zadolževanju v zadnjih letih smo med najmanj zadolženimi v EU.

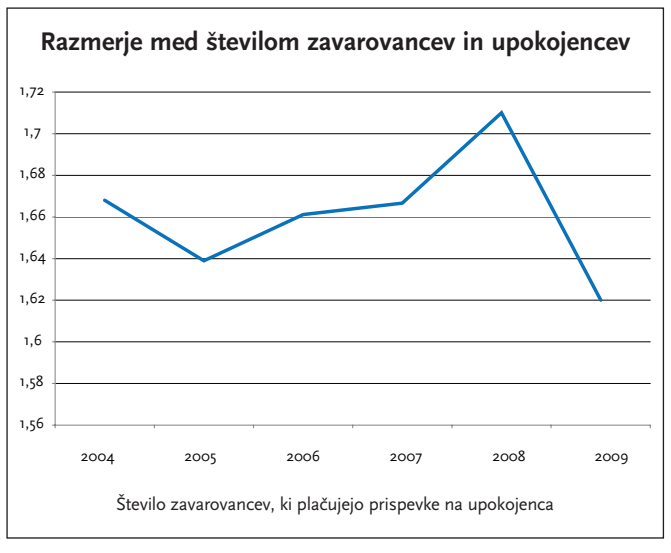

Manjka nam zdravnikov, stanovanja so predraga

Dostopnost javnih storitev in dobrin splošnega pomena se je na večini področij izboljševala, marsikdaj zaradi plačila iz zasebnih virov, obstajajo pa še nekateri problemi. V sistemu zdravstvenega varstva se je obremenjenost gospodinjstev z izdatki za zdravstvo povečala. Problematična postaja pokritost s splošnimi zdravniki, zagotavljanje preventivnih dejavnosti, čakalne dobe so dolge zlasti v zobozdravstvu za odrasle, izboljšala pa se je dostopnost do storitev v akutni bolnišnični obravnavi. Kljub povečevanju potreb po dolgotrajni oskrbi zaradi staranja prebivalstva se je s širjenjem zmogljivosti domov za starejše izboljšala tudi dostopnost institucionalne oskrbe, še naprej pa je Slovenija v primerjavi z drugimi evropskimi državami zaostajala zlasti pri razvoju oskrbe na domu.

Stanovanjske razmere so se na splošno izboljšale, a so za prebivalstvo v nižjih dohodkovnih skupinah in za najemnike ostale precej neugodne. Približno polovica gospodinjstev z nizkimi dohodki in najemniki je težko poravnavala stanovanjske stroške. Stanovanjski sklad se je še naprej povečeval, problem pa so bile visoke cene stanovanj, ki niti gospodinjstvom s povprečnimi dohodki niso omogočale, da bi z nakupom ali najemom na trgu prišla do primernega stanovanja.

Gibanja glede vključenosti v izobraževanje, dokončanja izobraževanja in spreminjanja izobrazbene strukture so bila večinoma ugodna. Glavni izzivi pa so zagotavljanje dovolj velikih zmogljivosti v vrtcih, zmanjševanje vpliva socioekonomskih dejavnikov na učne dosežke učencev in na vključenost odraslih v izobraževanje.

Zaupanje upada

Družbena kohezija (povezanost) je bila v Sloveniji razmeroma visoka, saj se uvrščamo v vrh držav EU. Tako smo imeli leta 2008 najnižjo dohodkovno neenakost, najnižji delež gospodinjstev z otroki, v katerih ni nihče delal, in najnižji delež mladih, ki so opustili šolanje. K zmanjševanju dohodkovne neenakosti je precej prispeval razmeroma učinkovit sistem socialnih transferjev, saj bi bila revščina brez te pomoči socialne države skoraj dvakrat višja. Tudi nekateri drugi kazalniki kakovosti življenja v Sloveniji (npr. stopnja kriminalitete, število umorov in ubojev, pa tudi šibak občutek ogroženosti prebivalstva v neposrednem življenjskem okolju) so kazali na dokaj ugodno uvrstitev države v EU. Močno pa je Slovenija presegla povprečje EU po številu prometnih nesreč s smrtnim izidom in po samomorilnosti. Tudi zaupanje drugim ljudem in zaupanje v institucije kot kazalnik socialnega kapitala je bilo v Sloveniji nizko. Po kazalniku sreče in zadovoljstva pa smo se uvrstili v sredino držav EU.

Težave z ogrevanjem zaradi umazane cisterne? BREZ SKRBI
Brezpl. linija 080/21-50
AKCIJA V MARCU IN APRILU
čiščenje cisterne do 5m³ 100 EUR
EKOL d.o.o., Laze 18a, 4000 Kranj,
e-pošta: komerciala@ekol.si

Oslabitve zmanjšale dobiček

V UniCredit Banki Slovenija so oslabitve za terjatve zmanjšale operativni dobiček za 15,6 milijona evrov.

Cveto Zaplotnik

Ljubljana - UniCredit Banka Slovenija je lani bilančno vsoto povečala za 13 odstotkov, na 3,2 milijarde evrov, s čimer se je uvrstila na četrto mesto med slovenskimi bankami. Celoten prihodek je bil na ravni predlanskega leta, pri tem pa so bili neobrestni prihodki za 16 odstotkov višji kot leto prej, obrestni pa nižji za 14 odstotkov. K povečanju neobrestnih prihodkov so prispevale tudi višje provizije za odobravanje kreditov, glavni razlog za manjše obrestne prihodke pa so bile predvsem nižje obrestne mere. Operativni dobiček je znašal 26,9 milijona evrov, ob upoštevanju oslabitev za terjatve, ki so presegle 15,6 milijona evrov in so bile za 8,7 milijona višje kot leto prej, pa je dobiček pred obdavčitvijo znašal 11,25 milijona evrov. Banka je v primerjavi z letom prej financiranje finančnih ustanov povečala za 65 odstotkov, javnega sektorja za 67 in prebivalstva za 14 odstotkov, kreditiranje podjetij pa je zmanjšala za 2,5 odstotka. Vloge strank, ki niso banke, je povečala s 642 na 821 milijonov evrov ali za 28 odstotkov. Administrativne stroške je kljub večjemu obsegu poslovanja zaradi racionalizacije zmanjšala za 1,2 milijona evrov ali za štiri odstotke, zaposlovanje pa se je lani, po odprtju novih poslovnih enot v letu 2008, umirilo. "V bistveno spremenjenih in oteženih pogojih poslovanja smo zadovoljni z doseženimi rezultati," je dejal predsednik uprave **dr. France Arhar** in dodal, da je banka lani dosegla prvo mesto na področju poslovanja z izvedenimi finančnimi instrumenti in pri poslovanju na Ljubljanski borzi ter enega najvišjih deležev pri skrbniških poslih.

Kranj

Izvajanje plačil na veliki petek

Slovenske poslovne banke že vse od 19. novembra 2007 uporabljajo evropski plačilni sistem Target2 kot domači poravnalni sistem za medbančna plačila velikih vrednosti, nujna plačila in za poravnavo domačih klirinških sistemov. Ker ta sistem na veliki petek (2. aprila) ne bo posloval, banke in hranilnice v državah Evropske unije ne bodo izvajale medbančnega plačilnega prometa, zato bo ta dan možna le obdelava internih plačil v okviru posamezne banke oz. hranilnice. V ponedeljek je praznik - velikonočni ponedeljek, banke oz. hranilnice pa bodo plačilni promet v polnem obsegu spet izvajale v torek, 6. aprila. **C. Z.**

Ljubljana

Zbirateljski in spominski kovanci

Banka Slovenije bo ob dogodku Ljubljana - svetovna prestolnica knjige dala v prodajo in obtok štiri tisoč zlatnikov, šest tisoč srebrnikov in tristo tisoč dvokovinskih zbirateljskih kovancev. V prodaji pri Deželni banki Slovenije in v obtoku bodo od 12. aprila dalje. **C. Z.**

Zmaga mladih iz Zgornjesavske doline

Na regijskem kvizu Mladi in kmetijstvo je zmagala druga ekipa Društva podeželske mladine Zgornjesavske doline.

Cveto Zaplotnik

Poljane - Društvo podeželske mladine Škofja Loka in Kmetijsko gozdarski zavod Kranj sta v petek pripravila v Poljanah letošnje gorenjsko tekmovanje Mladi in kmetijstvo. Nastopilo je šest ekip društev podeželske mladine. S 24 točkami je zmagala druga ekipa Društva podeželske mladine Zgornjesavske doline **(Jošt Černe** z Blejske Dobrave, **Dominik Robič** iz Srednjega Vrha in **Janez Zaverl** iz Mednega), ki bo tudi zastopala Gorenjsko na državnem tekmovanju 10. aprila v Šmihelju nad Mozirjem. Drugo in tretje mesto sta si z enakim številom točk (21) razdelili ekipa Društva podeželske mladine Škofja Loka **(Rok Gartnar** iz Srednjega Brda, **Marko Debeljak** z Jarčjega Brda in **Petra Benedičič** iz Martinj Vrha) in tretja ekipa Društva podeželske mladine Zgornjesavske doline **(Janez Kosi** iz Spodnjih Gorij ter **Simon in Luka Smolej** iz Javorniškega Rovta), četrta je bila prva ekipa Društva podeželske mladine Zgornjesavske doline, peta prva ekipa Društva kranjske in tržiške podeželske mladine, šest pa druga ekipa tega društva. Ekipe so odgovarjale na vprašanja o varni hrani, slovenskih avtohtonih pasmah živali, kapusnicah in stročnicah ter ugotavljale število zeljnatih glav v vreči, pri tem pa se je pravilnemu rezultatu najbolj približala prva ekipa Društva podeželske mladine Zgornjesavske doline **(Polona Klinar** iz Plavškega Rovta, **Ana Šebat** z Blejske Dobrave in **Iztok Šušteršič** iz Mojstrane).

Zmagovalci: druga ekipa Društva podeželske mladine Zgornjesavske doline / Foto: Denis Bozovičar

Doslej največji sejem

Letošnji spomladanski sejem v Komendi je bil po površini razstavišča in številu razstavljavcev največji doslej. Na dvajset tisoč kvadratnih metrih se je predstavilo skoraj štiristo razstavljavcev.

Cveto Zaplotnik

Komenda - "Verjetno se marsikdo sprašuje, kaj pa ta dela tu. S kmetijstvom res nimam nobene velike povezave, a iz osnovne šole vem, da je Slovenija zrasla iz zemlje. Nekateri, ki živijo v mestih, pa danes mislijo, da zemlje ne potrebujemo, saj hrano lahko kupimo v trgovini," je dejal minister za Slovence v zamejstvu in po svetu **Boštjan Žekš,** ko je v petek v Komendi skupaj s prireditelji in gosti odprl tridnevni spomladanski sejem kmetijske, gozdarske in gradbene mehanizacije in bil ob tem še posebej zadovoljen, da so bili med gosti tudi predstavniki kmečkih organizacij iz zamejstva - iz avstrijske Koroške in Italije. Kot je v imenu prireditelja sejma, Konjeniškega kluba Komenda, dejal njegov predsednik **Alojz Lah**, se je na prvem tovrstnem sejmu pred petnajstimi leti predstavilo le sedem razstavljavcev kmetijske mehanizacije, na letošnjem, ki je bil največji doslej, se jih je skupno že skoraj štiristo, kar ga uvršča na drugo mesto med kmetijskimi sejmi v državi, takoj za radgonskim.

Minister Boštjan Žekš (v sredini) v pogovoru z glavnim organizatorjem sejma Alojzom Lahom (na desni) in Aleksandrom Kotnikom iz Mehanizacije Miler / Foto: Tina Dokl

"Sejem se bo zadušil, če ne bomo nekaj ukrenili," je stisko s sejemskim prostorom slikovito ponazoril komendski župan **Tomaž Drolec** in odgovoril tistim, ki ga sprašujejo, kam naj bi preselili sejem: "Nad cesto Želodnik-Vodice naj bi odkupili dvajset hektarjev zemljišča in tam uredili hipodrom, na katerem bi lahko prirejali tudi konjeniške dirke evropskega ranga, prostor za avkcijo živine, tržnico in sejmišče, na katerem bi poleg kmetijskega lahko prirejali še druge sejme." Predsednik kmetijsko gozdarske zbornice **Ciril Smrkolj** je ugotavljal, da je gospodarski in socialni položaj slovenskega kmeta težak, a tudi v hudi krizi je treba ohraniti mirno kri ter v dialogu iskati rešitve. **Branko Ravnik**, generalni direktor direktorata za kmetijstvo na kmetijskem ministrstvu, pa je med glavne letošnje naloge uvrstil izvedbo subvencijske kampanje ter pripravo zakonov o kmetijskih zemljiščih in o promociji kmetijskih izdelkov.

Na sejmu so se predstavile tudi okoliške kmetije, nekatere ustanove, društva in druge organizacije, še pred odprtjem sejma pa je bilo v organizaciji ljubljanskega kmetijsko gozdarskega zavoda predavanje o kmetovanju na vodovarstvenih območjih.

Brode

Predavanje o biologiji čebel

Čebelarsko društvo Škofja Loka bo jutri, v sredo, ob 16. uri pripravilo v Domu čebelarjev v Brodeh predavanje z naslovom Izbrana poglavja iz biologije čebel. Predavala bo Andreja Kandolf iz javne svetovalne službe v čebelarstvu. **C. Z.**

Kranj

Končuje se rok za oddajo vlog

Mestna občina Kranj bo letos na podlagi že objavljenega javnega razpisa namenila za ohranjanje in razvoj kmetijstva, gozdarstva in podželja 135 tisoč evrov. Za oddajo vloge za naložbe v osnovno pridelavo in v dopolnilne dejavnosti, za varstvo tradicionalnih stavb ter za nove investicije za delo v gozdu je čas samo še danes, v torek, in jutri, v sredo. **C. Z.**

Gorenjska Gremo gor.

BSC

Naložba v vašo prihodnost
OPERACIJO DELNO FINANCIRA EVROPSKA UNIJA
Evropski socialni sklad

Regionalna razvojna agencija Gorenjske (BSC Kranj) kot štipenditor je 11. marca 2010 objavila

JAVNI POZIV DELODAJALCEM K ODDAJI VLOG ZA IZBOR V ENOTNO REGIJSKO ŠTIPENDIJSKO SHEMO (RŠS) GORENJSKE ZA ŠOLSKO/ŠTUDIJSKO LETO 2010/2011

Predmet poziva je izbor delodajalcev za vključitev v RŠS v šolskem/študijskem letu 2010/2011 glede na njihove potrebe po kadrih. Na osnovi izbora delodajalcev in njihovih potreb po kadrih bo štipenditor predvidoma jeseni objavil javni razpis štipendij za šolsko/študijsko leto 2010/2011. Potrebe po štipendistih je treba oddati do vključno **18. junija 2010,** skladno z navodili, objavljenimi na spletni strani štipenditorja www.bsc-kranj.si.

Dodatne informacije:
Barbara Rupar in Franja Gabrovšek Schmidt (BSC Kranj): 04/28 17 230, e-naslov: info@bsc-kranj.si

BSC POSLOVNO PODPORNI CENTER D.O.O., KRANJ

Vse točke za marmelado

Franc Gogala iz Dvorske vasi je na ocenjevanju za razstavo Dobrote slovenskih kmetij za domačo mešano marmelado dobil največje možno število točk.

Cveto Zaplotnik

Kranj - V Minoritskem samostanu na Ptuju bo maja razstava Dobrote slovenskih kmetij, na kateri bodo podelili tudi priznanja najbolje ocenjenim izdelkom. Prvi rezultati ocenjevanja so že znani. Med kmetijami, ki so na ocenjevanje dale suho sadje, bo Sadjarstvo **Kimovec** iz Bukovice pri Vodicah prejelo zlato priznanje za jabolčne suhe krhlje, **Janez Markuta** iz Čadovelj pri Trsteniku srebrno priznanje za suhe hruškove krhlje in bronasto za suhe jabolčne krhlje, **Ančka Podbevšek** iz Zgornjega Motnika pa bronasto priznanje za suhe slive. Pri sadnih sokovih bo **Janez Gregorc** iz Podbrezij dobil zlato priznanje za jabolčni sok in srebrno za sok rdeče pese, **Ivo Potočnik** iz Rovt pri Podnartu zlato za jabolčni sok, **Janez Hočevar** iz Valburge dve srebrni priznanji - za motni in za bistri jabolčni sok, Sadjarstvo **Kimovec** srebrno za jabolčni sok, **Janez Markuta** tudi srebrno za jabolčni sok, **Mihael Kurnik** iz Olševka bronasto za jabolčni sok, **Janko Jeglič** iz Podbrezij bronasto za Matijovčev sladki mošt, **Janez Lotrič** iz Kališ bronasto za motni mešani sok in **Franci Jenko** iz Valburge bronasto priznanje za jabolčni sok.

In kakšen je bil razplet pri ocenjevanju marmelad? **Franc Gogala** iz Dvorske vasi je za domačo mešano marmelado dobil največje možno število točk (dvajset) in s tem zlato priznanje, **Tomislav Nastran** iz Radomelj zlato za malinovo marmelado, srebrno za marmelado špingl in bronasto za marelično marmelado, **Jože Mulej** s Sela pri Bledu srebrni priznanji za jagodno marmelado z ribezom in za slivovo marmelado, **Janez Markuta** srebrno za jagodno marmelado, **Andreja Kadunc** iz Sidola (Laze pri Tuhinju) pa bronasto priznanje za marmelado iz domačega sadja. Pri ocenjevanju kisa je **Mihael Kurnik** kot edini iz Gorenjske dobil srebrno priznanje za jabolčni kis. Gorenjske kmetije so se tudi letos izkazale na ocenjevanju konzerviranih vrtnin, najvišjo oceno (19,67 točke) in zlato priznanje bo za kislo repo dobil **Janez Zupanec** iz Vogelj. **Miha Golob** z Brezij nad Kamnikom bo prejel tri zlata priznanja - za pasterizirano rdečo peso, pasterizirane namizne zelene olive in za pasterizirano delikatesno papriko ter dve srebrni - za ribano kislo repo in za pasterizirane delikatesne kumarice, **Klemen Jarc** iz Voklega zlato za kislo zelje in srebrno za kislo repo, **Jože Bobnar** iz Vogelj zlato za kislo zelje in bronasto za kislo repo, **Robert Kadivec** iz Hrastja zlato za kislo zelje, **Jože in Milena Šink** s Suhe pri Predosljah srebrno za kislo repo ter **Francka Ržek** z Gorenjega Brda bronasto za kumare.

Prve spomladanske rastlinice

Naši predniki so začetek pomladi izkoristili za čiščenje - tako hiše kot telesa, ki nam ga je s strupi uspelo zapacati čez zimo. Pri velikem spomladanskem čiščenju so najbolj učinkovita prav prva spomladanska zelišča in cvetlice. Poiščimo neokrnjen travnik, čim bolj odmaknjen od mestnega vrveža, cest, škropljenih nasadov ali pasjih sprehajalcev, in sebi ter svojim bližnjim podarimo male zeli z velikimi močmi.

Pavla Kliner

Sveža zelišča za sveže in lahko počutje

Očiščevalne kure so spomladi zelo zaželene. Če z njimi še niste začeli, bo čas po veliki noči kar pravšnji, da si dostojno očistite jetra, ledvice, pljuča, črevesje in kri. Na izbiro imate čaje, sokove ali solate iz spomladanskih zelišč. V solati ali čaju lahko poljubno zmešate sveža zelišča, ki jih najdete v naravi - regrat, čemaž, liste in cvetove trobentic, mlade vijolice, marjetice, koprive, rman, mlade liste pljučnika, trpotec ... Čaji in sokovi za čiščenje krvi spodbujajo presnovo in stimulativno vplivajo na zdrave organe za izločanje ter na ta način pospešujejo izločanje odvečnih snovi iz telesa. Uporabljamo jih kot spomladanske kure za znižanje telesne teže, pri kožnih nečistočah in kot pomožno zdravljenje pri revmatičnih obolenjih in protinu.

Barvita solata s travnika

Če si želimo pripraviti okusno in očiščevalno solato iz rastlinic, ki smo jih prinesli s travnika, slednje temeljito operemo, nasekljamo in začinimo z bučnim ali oljčnim oljem in limono oz. domačim jabolčnim kisom. Kdor bi si rad razstrupil telo ali se obranil pred nebodijetreba spomladansko utrujenostjo, naj si pripravi izjemno okusno spomladansko solato iz mladih listov trobentice, regrata, ozkolistnega trpotca, plešca in navadne marjetice, ki ji doda kuhan krompir ali jajce, česen, sol, domači jabolčni kis in oljčno olje. Spomladanske solate lahko po želji začinimo tudi z jogurtovo ali kakšno drugo omako.

Regrat

Regrat (Taraxacum officinale) je največkrat uporabljeno in najbolj čislano spomladansko zelišče. Dr. Katja Galle-Toplak v Zdravilnih rastlinah na Slovenskem ugotavlja, da regratovi pripravki stimulirajo vse žleze in mišičevje prebavnega trakta. Povečajo izločanje žlez slinavk, želodčnih in črevesnih žlez, jeter, žolčnika ter trebušne slinavke. V ljudskem zdravilstvu uporabljajo koreniko in zelišče za čiščenje krvi. Zelišče regrata deluje predvsem diuretično, pospešuje torej izločanje vode. Grenčine spodbujajo tudi delovanje bronhialnih žlez in olajšujejo izkašljevanje. Sveži sok iz regrata pospešuje krvni obtok, odvajanje vode in olajšuje prebavo. Pripravimo ga tako, da tri pesti svežih listov prelijemo s petdesetimi mililitri vode in jih v mešalniku dobro zmeljemo. Nastali sok odcedimo in hranimo v hladilniku. V obliki kure ga jemljemo trikrat na dan po eno žlico. Čaj pripravimo kot poparek iz dveh žličk zelišča (ali mešanice zelišča in korenine). Zjutraj in zvečer si pol ure pred jedjo privoščimo po eno skodelico čaja. Pa še nasvet za vse tiste, ki jim bodo po veliki noči ostajali pirhi. Bogvaruj, da bi kakšnega zavrgli. Raje naberite regrat in ves beli teden, kakor pravimo tednu po veliki noči, počasi jejte regratovo solato z jajci. Vse tja do bele nedelje.

Je kaj lepšega od brsteče in cvetoče pomladi?

Čemaž

Greh bi bil, da bi pomlad minila, ne da bi užili osvežilne liste čemaža (Allium ursinum), ki se tako obnesejo v spomladanskih očiščevalnih kurah. Iz svežih listov si pripravimo sok: dve pesti listov zmešamo z decilitrom vode, odcedimo in shranimo v hladilniku. Uživamo po dve žlici soka trikrat na dan. Očistil nam bo kri, želodec in črevesje ter zvišal odpornost proti infekcijam. Tudi v kuhinji je zelo dobrodošel, saj ga lahko uporabimo za to ali ono jed, nadomesti pa lahko tudi česen. Pogosto je sestavina spomladanskih solat. Dodajamo ga regratu, motovilcu, špinači. Uporabimo ga za osvežilne namaze iz skute, kisle smetane, tofuja, zmletih sončničnih semen in hladno stiskanih olj. Majhno količino čemaža na drobno narežemo in ga v namaz vmešamo kot začimbo. Drobno narezan čemaž pridajmo tudi kot začimbo krompirju ali cmokom. Čemaž navadno uporabljamo presen, saj tako ohrani zdravilne učinkovine v polni meri. Gurmani pa ga priporočajo tudi v kremni juhi, kjer mu družbo dela še krompir ali buče.

Pljučnik

Med spomladanskimi zelišči, ki so zaželena v kuhinji, se znajde tudi pljučnik (Pulmonaria officinalis) oz. njegovi mladi listi. Dodajamo jih v sveže mešane spomladanske solate. Samih bolje, da ne uživamo, ker niso preveč okusni, so pa bogati s provitaminom A in vitaminom C. Nekoliko starejše liste uporabimo za zeliščne kremne juhe. Nadaljujemo prihodnjič.

KUHARSKI RECEPTI

Za vas izbira Danica Dolenc

Tedenski jedilnik

Nedelja - Kosilo: rezine šunke s smetanovim hrenom, goveja juha z rezanci, svinjska pečenka, pražen krompir, motovilec v solati, orehova potica; **Večerja:** narezek s pršutom, grozdjem in melono, čebulni kruh.
Ponedeljek - Kosilo: kremna juha iz brokolija, telečji zrezki po pariško, pire krompir, mešana solata, dunajski šarkelj; **Večerja:** žolca s svinjskimi parkeljci, suhim jezikom, z jajci in zelenjavo, pikanten kruh, jabolčni hren.
Torek - Kosilo: česnova juha s kruhovimi ocvrtki, popečena govedina iz juhe, rezine šunke, jajčni hren, glavnata solata, drobno pecivo; **Večerja:** regratova solata s krompirjem in pirhi, rezine šunke, zrnat kruh.
Sreda - Kosilo: prežganka z jajcem in kumino, v belem vinu in zelenjavi kuhan oslič, pretlačen krompir v kosih s svežim zeljem in oljčnim oljem po dalmatinsko, trdi flancati; **Večerja:** skutni štruklji, bela kava.
Četrtek - Kosilo: piščančja obara z zdrobovimi cmočki, palačinke z jagodno marmelado, sadje; **Večerja:** rižota z ohrovtom in teletino, rdeča pesa v solati.
Petek - Kosilo: ribji brodet, polenta, mešana solata; **Večerja:** široki rezanci z orehi, kompot.
Sobota - Kosilo: goveja juha z ribano kašo, kuhan suh vrat, zeljnata solata s krompirjem, jabolčna pita; **Večerja:** govedina iz juhe z jajci in kuhano zelenjavo v solati, zrnat kruh, sadni sok.

Jajčni hren (za 8 oseb)

Sestavine: 2 korenini hrena, 2 rumenjaka, 1 dl olja, sol, 2 trdo kuhani jajci, vinski kis.

Nariban hren pokapljamo s kisom, da ne potemni. Rumenjaka zmešamo z oljem, ki ga dodajamo po kapljicah (da se zgosti kot za majonezo), dodamo pretlačena trdo kuhana rumenjaka, sesekljana beljaka, sol, hren in kis po okusu. Po okusu lahko tako pripravljenemu hrenu dodamo tudi malce gorčice in sladkorja.

Preprost ribji brodet

Sestavine: 50 dag različnih rib (tehtane, očiščene), sol, kis, moka, 1 žlička sladke rdeče paprike, 3 žlice olja, 2 pora, 2 paradižnika ali 2 žlici mezge.

Očiščene ribe narežemo na kose, posolimo, okisamo in povaljamo v mešanici moke in rdeče paprike. Olje razgrejemo in na njem z vseh strani opečemo kose rib, potem jih vzamemo iz ponve, nato pa prepražimo na kolesca narezan por in olupljen in na kocke narezan paradižnik. Skupaj prepražimo in počasi dušimo 15 minut ter ponudimo s polento.

www.gorenjskiglas.si

Izkrivljena domišljija

141

V RAKOVIH KLEŠČAH, 2. DEL

Marjeta Smolnikar

Zdrav človek ima tisoč različnih želja, bolan eno samo: ozdraveti. Kdo je to misel prvi izrekel, ne vem, vsekakor drži.

Skratka, od bogastva se ne ozdravi; denar, na katerem sedijo bogati, ne zdravi. Enako velja za slavne Zemljane. Niti slava ne zdravi. Kar se teh stvari tiče, smo pred Prasilo vsi enaki. Tu izjeme kratko malo ni. Pravzaprav je edino bogastvo naše razmišljanje, naše dojemanje nevidne večne resnice.

Nekateri "učijo", da je življenje igra. Med njimi je Florence Scovell Shinn, ki v svoji knjigi Igra življenja med drugim pravi: "Večina ljudi misli, da je življenje bitka, toda življenje ni bitka, ampak igra.

Vendar je to igra, ki je brez poznavanja božjega zakona ne moremo uspešno igrati. Stara in Nova zaveza podajata pravila igre čudovito jasno.

Jezus Kristus nas uči velike igre dajanja in sprejemanja.

Kar seješ, to žanješ. Pomeni, da se človeku vrne vse, kar reče ali naredi. Kar da, to tudi dobi.

Če daje sovraštvo, bo sovraštvo tudi prejel; če daje ljubezen, bo dobil ljubezen; če neprestano kritizira, bo tudi sam kritiziran; če laže, bodo lagali tudi njemu; če goljufa, bo goljufan. Uči nas tudi (namreč Kristus; op. M. S.), da igra v igri življenja vodilno vlogo sposobnost predstavljanja, se pravi vizualizacije (ali, če hočete, meditacije; op. M. S.).

Z vso skrbjo čuvaj svoje srce (ali domišljijo), iz njega izvira življenje.

To pomeni, da se vse, kar si človek zamisli, prej ko slej udejanji. Poznam človeka, ki se je bal določene bolezni. Šlo je za zelo redko bolezen, s katero se je bilo težko okužiti. Toda, on si jo je nenehno slikal. O njej je prebral vse, kar mu je bilo dosegljivega. Na koncu se je dogodilo, da je za to redko boleznijo zbolel tudi sam in je umrl kot žrtev izkrivljene domišljije.

Tako vidimo, da je za uspešnost v igri življenja nujno vzgajati sposobnosti predstave. Človek, ki svoje predstavne sposobnosti izuri tako, da si vedno zamisli samo dobro, prinese v svoje življenje vse pravične želje svojega srca - zdravje, bogastvo, ljubezen, prijatelje, popolno uresničenje sebe in najvišje ideale.

Domišljijo so imenovali tudi duhovne škarje, ker dan za dnem reže in kroji podobe, ki jih človek vidi. Svoje lastne stvaritve prej ko slej sreča v zunanjem svetu. Človek mora razumeti delovanje svojega duha, da lahko uspešno izuri svojo domišljijo. Grki so rekli: Spoznaj se. /.../

Jezus Kristus je učil, da imajo v igri življenja človekove besede glavno vlogo. Učil je: Vaše besede vas bodo opravičile in vaše besede vas bodo pogubile.

Številni so si zaradi nepravilnih besed v svoje življenje prinesli uničenje. /.../

Na človekovi poti je vedno polno vsega, toda dejansko to lahko uresniči ali materializira le želja, vera ali izgovorjena beseda. Jezus Kristus je dal jasno vedeti, da mora človek sam narediti prvi korak. /.../."

(Se nadaljuje.)

Izbor za najbolj prijaznega in najbolj elegantnega župana

Pred jesenskimi volitvami je pravi čas, da s skupnimi močmi izberemo gorenjskega župana, ki nas je najbolj prepričal s svojo prijaznostjo in urejenostjo. Na glasovnici obkrožite ime samo enega župana (veljavne bodo le pravilno izpolnjene glasovnice), napišite svoje ime, priimek, naslov in telefonsko številko (podatke bomo uporabili le za namen obveščanja). Zaradi velikega zanimanja smo podaljšali glasovanje - izpolnjene glasovnice nam pošljite najkasneje do petka, 2. aprila, na naslov: Gorenjski glas, Bleiweisova cesta 4, 4000 Kranj. Lahko jih oddate tudi v nabiralnik pred našo stavbo. Ob koncu glasovanja bomo izžrebali nagrajenca, ki bo nagrajen s kosilom z zmagovalnim županom. Podelili bomo še tri praktične nagrade.

Janez Fajfar, Bled
Franc Kramar, Bohinj
Franc Čebulj, Cerklje
Toni Dragar, Domžale
Milan Čadež, Gor. vas-Poljane
Tomaž T. Mencinger, Jesenice
Milan Kocjan, Jezersko
Tone Smolnikar, Kamnik
Tomaž Drolec, Komenda
Damijan Perne, Kranj
Jure Žerjav, Kranjska Gora
Matej Kotnik, Lukovica
Stane Žagar, Medvode
Franc Jerič, Mengeš
Martin Rebolj, Moravče
Ivan Štular, Naklo
Miran Zadnikar, Preddvor
Janko S. Stušek, Radovljica
Miro Kozelj, Šenčur
Igor Draksler, Škofja Loka
Anton Peršak, Trzin
Borut Sajovic, Tržič
Brane Podboršek, Vodice
Peter Torkar, Gorje
Mihael Prevc, Železniki
Bojan Starman, Žiri
Leopold Pogačar, Žirovnica

www.gorenjskiglas.si

Ime in priimek:

Naslov:

Tel.:

Gorenjski Glas

WWW.GORENJSKIGLAS.SI

Plesni kotiček (9)

Smo športniki in umetniki

Darja Ovsenik

Z Majo Geršak in Petrom Majzljem, profesionalnima plesalcema latinskoameriških plesov, smo se pogovarjali o vsem mogočem - a prav vse se je na tak ali drugačen način dotikalo plesa - od popularnosti plesalcev, pojavljanju v medijih, do mode in nesrečnih pripetljajev na tekmah. Zaključila sta z mislijo, da smo Slovenci glede na to, da se s svojo številnostjo ne moremo ravno hvaliti, gotovo najboljši plesalci na svetu.

Glede na to, da imamo toliko uspešnih plesalcev, se vama zdi, da ste dobro zastopani v medijih? Ste prepoznavni?

Peter: "Medijsko nismo tako dobro pokriti, kot so drugi športi, v katerih smo Slovenci uspešni, npr. v smučanju. Rezultati športnih tekmovalcev se zares redko objavljajo. Veliko je za prepoznavnost sicer naredila Barbra Drnač in nacionalna televizija z vložki licenčne oddaje Zvezde plešejo. A tudi tam je plesu namenjenih dobrih petnajst minut, torej sploh ni v središču pozornosti."

Maja: "Odkar je ples z zvezdami v EU, so to najbolj gledane oddaje, plesalci pa največji zvezdniki (tudi če niso najbolj uspešni). Postali so znani, ljudje jih obožujejo. Otroci jih posnemajo, gre za pravo vročico in zanimanje za ples je skokovito naraslo. Mene pri naših medijih moti predvsem to, da hočejo vedeti, kaj sem jedla za zajtrk, ne pa, kaj sem naredila kot plesalka."

Če pa pišemo o vas, ste večinoma na športnih straneh. Kako vidita ples - kot šport ali umetnost?

Maja: "Jaz ne bi rekla, da je ples le eno ali le drugo. Ni samo šport - telo mora biti res pripravljeno, a to ni dovolj, pomembna je izraznost in ustvarjalnost. Nočem ga videti samo kot šport."

Peter: "Ker pa tekmujemo, smo tudi športniki, nismo le umetniki, tako kot na primer baletniki. Je pa težko postaviti ločnico. Imaš nekoga, ki je tehnično zares dober, drugi pa ekspresiven - kdo je zdaj boljši? To je stvar subjektivne ocene, zato smo oboje, športniki in umetniki."

Na plesnih tekmovanjih poleg dovršenosti gibov veliko šteje tudi videz. / Foto: osebni arhiv

Del umetnosti pa je tudi moda. Na tekmah je pomembno, kako si oblečen in urejen. Kako skrbita za vajin videz?

Peter: "Tukaj imava kar srečo, najin sponzor je oblikovalec Matevž Ogorelec. Je mlad in odprt za ideje, ki jih ima Maja ogromno, in mislim, da je v tem resnično dobra. *(Maja se ob tem le namuzne.)* Prav tako imava dobrega čevljarja, ki naju obuva. To bi bilo brez sponzorjev res velik finančni zalogaj - ena obleka s kamni Swarovski stane tudi do tri tisoč evrov. Pod tisoč evrov pa sploh ne prideš skozi."

Obleke, ki so elegantne, morajo biti kar precej vzdržljive. Se vama je kdaj zgodilo kaj nepredvidenega?

Maja: "Ja, pred dvema letoma sva tekmovala na Nizozemskem, kjer je vsako leto odlično občinstvo, ki diha za tekmovalce. Na tekmovanju sva imela že na prvem od treh nastopov zares dober rezultat, veljala sva za favorita. V finalnem nastopu pa se mi je že po nekaj sekundah odpela obleka, ki je nato ves čas nastopa drsela z ramen. Na koncu sva pristala na četrtem mestu. Naslednji dan so na zajtrku k nama hodili ljudje in naju tolažili, da bi gotovo zmagala, če ne bi imela nesreče z obleko. To je bila zanje odločilna napaka, čeprav ni bilo čisto tako. Midva sva šla z Nizozemskega za njih kot zmagovalca. *(smeh)*"

ZAVOD ZA ZAPOSLOVANJE

PROSTA DELOVNA MESTA NA GORENJSKEM (m/ž)

DELAVEC BREZ POKLICA
rok do 11.04.2010; OGREX, d.o.o., PODREČA 5, MAVČIČE
rok do 31.03.2010; PROAKTIV PLUS, d.o.o., UL. GRADNIKOVE BRIGADE 11, LJUBLJANA
POMOŽNI DELAVEC; rok do 04.04.2010; KIMOVEC, d.o.o., POSLOVNA CONA A 26, ŠENČUR
OSNOVNOŠOLSKA IZOBRAZBA
ŠOFER TOVORNJAKA; rok do 10.04.2010; LOGI TRANS, d.o.o., SLIVJE 36, MATERIJA
POMIVALEC POSODE; rok do 10.04.2010; MARIBEL, d.o.o., STRUNJAN 148, PORTOROŽ
TAXI VOZNIK; rok do 15.04.2010; MS DINAMIKS, d.o.o., ROŽNA DOLINA, C. VII 8, LJUBLJANA
VARILEC; rok do 31.03.2010; REA METAL, d.o.o., RAJŠPOVA UL. 18, PTUJ
OSEBNI ASISTENT HENDIKEPIRANE OSEBE; rok do 31.03.2010; YHD - DRUŠTVO ZA TEORIJO IN KULTURO HENDIKEPA, NEUBERGERJEVA UL. 7, LJUBLJANA
STROJNI LIVAR; rok do 11.04.2010; LIBER, d.o.o., KOPALIŠKA UL. 15 A, ŠK. LOKA
NIŽJA POKLICNA IZOBRAZBA (DO 3 LET), VOZNIK IN PRODAJALEC KRUHA, PECIVA IN PEKOVSKIH IZDELKOV; rok do 07.04.2010; EMIL KOFLER S.P., TRATA 4, GORENJA VAS
VRTNAR; rok do 07.04.2010; KMETIJA AG, d.o.o., SUHADOLE 100, KOMENDA
SLAŠČIČAR; rok do 05.04.2010; MANPOWER, d.o.o., VODOVODNA C. 101, LJUBLJANA
MESAR
rok do 05.04.2010; MESARIJA MLINARIČ, d.o.o., ŽELEZNIŠKA UL. 1, LESCE
rok do 04.04.2010; ŠTAJNBIRT, d.o.o., KIDRIČEVA C. 22 A, ŠK. LOKA
ORODJAR; rok do 25.04.2010; SILIKO, d.o.o., BREZJE PRI DOBROVI 10, DOBROVA
VARILEC
rok do 15.04.2010; MIRABELA, d.o.o., ZAGREBŠKA C. 20, MARIBOR rok do 25.04.2010; Mirko Mahorič s.p., GRADENŠAK 5 A, VOLIČINA
ŽELEZOKRIVEC; rok do 22.04.2010; ASTRITOS, d.o.o., FARČNIKOVA KOLONIJA 70, ZAGORJE OB SAVI
TESAR; rok do 22.04.2010; ASTRITOS, d.o.o., FARČNIKOVA KOLONIJA 70, ZAGORJE OB SAVI
ZIDAR
rok do 22.04.2010; ASTRITOS, d.o.o., FARČNIKOVA KOLONIJA 70, ZAGORJE OB SAVI
rok do 31.03.2010; GVB, d.o.o., LAHOVČE 125, CERKLJE
VOZNIK AVTOMEHANIK
rok do 02.04.2010; DARKO MOHORIČ S.P., RACOVNIK 4 A, ŽELEZNIKI
rok do 30.03.2010; DACAR ANTON S.P., BREG OB SAVI 28, MAVČIČE
PRODAJALEC; rok do 05.04.2010; MESARIJA MLINARIČ, d.o.o., ŽELEZNIŠKA UL. 1, LESCE
KUHAR
rok do 07.04.2010; ADECCO H.R., d.o.o., BRNČIČEVA UL. 15 B, LJUBLJANA - ČRNUČE
rok do 15.04.2010; MONIKA PETRICA S.P., MUČENIŠKA UL. 17, KOBARID
rok do 03.04.2010; MARIBEL, d.o.o., STRUNJAN 148, PORTOROŽ
NATAKAR
rok do 03.04.2010; MARIBEL, d.o.o., STRUNJAN 148, PORTOROŽ
rok do 22.04.2010; RESTAVRACIJA ARBORETUM, d.o.o., VOLČJI POTOK 43 G, RADOMLJE
rok do 31.03.2010; Sportina Turizem, d.o.o., IZLETNIŠKA UL. 44, BLED
rok do 11.04.2010; ZDRAVKA BLAŽIČ S.P., MOSTE 44, ŽIROVNICA
SREDNJA POKLICNA IZOBRAZBA
NATAKAR OZ. DELO V STREŽBI; rok do 04.04.2010; DAR TAR ALP, d.o.o., KOROŠKA UL. 8, KRANJSKA GORA
TELEFONIST; rok do 25.04.2010; DELNICA, d.o.o., TRŽAŠKA C. 2, LJUBLJANA
SKLADIŠČNIK - ŠOFER; rok do 03.04.2010; DOLNOV, d.o.o., ŠUCEVA UL. 23, KRANJ
MONTER PREZRAČEVALNIH TER KLIMA NAPRAV; rok do 22.04.2010; L.F. AIR - CONDITION, d.o.o., KAJUHOVA UL. 8, ŽIRI
VARILEC; rok do 03.04.2010; MANPOWER, d.o.o., VODOVODNA C. 101, LJUBLJANA
VOZNIK TOVORNEGA VOZILA; rok do 05.04.2010; PETTY TRANSPORT, d.o.o., GORNJA BISTRICA 116 C, ČRENŠOVCI
MONTER STAVBNEGA POHIŠTVA; rok do 11.04.2010; Timotej Čamernik s.p., RUŠKA C. 13, MARIBOR
PRODAJALEC; rok do 06.04.2010; POLITEX STORITVE, d.o.o., C. BORCEV 1, RADOMLJE
VODJA IZMENE IN NASTAVLJALEC STROJEV ZA BRIZGANJE GUMI-TEHNIČNIH IZDELKOV; rok do 25.04.2010; SILIKO, d.o.o., BREZJE PRI DOBROVI 10, DOBROVA
SLAŠČIČAR; rok do 09.04.2010; MARKO ZORMAN S.P., SMLEDNIŠKA C. 21, KRANJ
NATAKAR; rok do 10.04.2010; TAJMS, d.o.o., JUŽNA C. 97, IZOLA
ŽIVILSKI TEHNIK; rok do 19.04.2010; KA-BL, d.o.o., TOPOL PRI MEDVODAH 21 C, MEDVODE
STROJNI TEHNIK; rok do 05.04.2010; JAKA SOVINC S.P., BRODE 11, ŠK. LOKA
ELEKTROTEHNIK; rok do 06.04.2010; ELEKTROTEHNIKA A&B, d.o.o., PREŠERNOVA UL. 11, PTUJ
TEKSTILNO KONFEKCIJSKI TEHNIK; rok do 03.04.2010; PART, d.o.o., DUNAJSKA C. 111, LJUBLJANA
GRADBENI TEHNIK; rok do 15.04.2010; MIRSADA SPAHIĆ S.P., ZIKOVA UL. 7, KAMNIK
PROMETNO TRANSPORTNI TEHNIK; rok do 10.04.2010; BENIGAR, d.o.o., SMLEDNIŠKA C. 18, KRANJ
EKONOMSKI TEHNIK
rok do 03.04.2010; MB - NAKLO, d.o.o., UL. TOMA ZUPANA 16, NAKLO
rok do 15.04.2010; CLAUDIJA HOČEVAR, S.P., GRČE 26, ŠEMPETER V SAVINJSKI DOLINI
SREDNJA STROKOVNA ALI SPLOŠNA IZOBRAZBA
FINANČNO ZAVAROVALNI SVETOVALEC; rok do 02.04.2010; L IN B, d.o.o., ZALOŠKA C. 92 A, LJUBLJANA
KOMERCIALIST; rok do 31.03.2010; M SORA, d.d., TRG SVOBODE 2, ŽIRI
ADMINISTRATOR; rok do 08.04.2010; MAIUS, d.o.o., LJUBLJANSKA C. 13 D, TRZIN
ZASTOPNIK I; rok do 15.04.2010; MERKUR ZAVAROVALNICA, d.d., DUNAJSKA C. 58, LJUBLJANA
ZASTOPNIK II; rok do 15.04.2010; MERKUR ZAVAROVALNICA, d.d., DUNAJSKA C. 58, LJUBLJANA
OBČINSKI REDAR; rok do 03.04.2010; OBČINA BLED, C. SVOBODE 13, BLED
GRADBENI DELAVEC; rok do 01.04.2010; PAT-MONT, d.o.o., SADJARSKA UL. 21 B, MARIBOR
SAMOSTOJNI KOMERCIALIST-POSPEŠEVALEC PRODAJE; rok do 04.04.2010; MIRO KUZMA S.P., ŠTALCERJI 40, KOČEVSKA REKA
INŽ. STROJNIŠTVA, rok do 08.05.2010; ELVEZ, d.o.o., UL. ANTONA TOMŠIČA 35, VIŠNJA GORA
PRAVNIK; rok do 08.04.2010; MAIUS, d.o.o., LJUBLJANSKA C. 13 D, TRZIN
VIŠJA STROKOVNA IZOBRAZBA
NEPREMIČNINSKI POSREDNIK; rok do 18.04.2010; KDO STUDIO, d.o.o., VRUNČEVA UL. 39, CELJE
KOMERCIALIST; rok do 06.04.2010; LASER BLED d.o.o., VURNIKOVA UL. 2, LJUBLJANA
DIPL. INŽ. ELEKTROTEHNIKE (VS); rok do 05.04.2010; Salesianer Miettex Periteks, d.o.o., BLATNICA 2, TRZIN
PROF. KLAVIRJA; rok do 31.03.2010; GLASBENA ŠOLA JESENICE, C. FRANCETA PREŠERNA 48, JESENICE
PROF. DEFEKTOLOGIJE; rok do 31.03.2010; CENTER ZA IZOBRAŽEVANJE, REHABILITACIJO IN USPOSABLJANJE KAMNIK, NOVI TRG 43 A, KAMNIK
UNIV. DIPL. PSIHOLOG; rok do 19.04.2010; AVTOŠOLA ING. EMIL HUMAR, d.o.o., BLEIWEISOVA C. 10, KRANJ
UNIV. DIPL. INŽ. ARHITEKTURE; rok do 05.04.2010; BIRO NATURA, d.o.o., C. KOKRŠKEGA ODREDA 25 C, KRANJ
DR. MEDICINE
rok do 31.03.2010; BOLNIŠNICA GOLNIK - Klinični oddelek za pljučne bolezni in alergijo Golnik, GOLNIK 36, GOLNIK
rok do 18.04.2010; BOLNIŠNICA SEŽANA, CANKARJEVA UL. 4, SEŽANA
rok do 15.04.2010; OZG, OE ZD BLED, ZD BOHINJ, MLADINSKA C. 1, BLED
rok do 15.04.2010; OZG, ZD JESENICE, C. MARŠALA TITA 78, JESENICE
rok do 15.04.2010; OZG, ZD RADOVLJICA, KOPALIŠKA C. 7, RADOVLJICA
DR. DENTALNE MEDICINE; rok do 18.04.2010; OZG, ZD ŠK. LOKA, STARA C. 10, ŠK. LOKA
DR. MEDICINE SPECIALIST SPLOŠNE MEDICINE
rok do 15.04.2010; OZG, OE ZD BLED, ZD BOHINJ, MLADINSKA C. 1, BLED
rok do 15.04.2010; ZD HRASTNIK, NOVI DOM 11, HRASTNIK
DR. MEDICINE SPECIALIST PEDIATRIJE
rok do 29.04.2010; OZG, ZD RADOVLJICA, KOPALIŠKA C. 7, RADOVLJICA
rok do 15.05.2010; SPLOŠNA BOLNIŠNICA IZOLA, POLJE 40, IZOLA
DR. MEDICINE SPECIALIST RENTGENOLOGIJE; rok do 18.04.2010; OZG, ZD ŠK. LOKA, STARA C. 10, ŠK. LOKA
DR. MEDICINE SPECIALIST OFTALMOLOGIJE; rok do 22.04.2010; SPLOŠNA BOLNIŠNICA JESENICE, C. MARŠALA TITA 112, JESENICE
DR. MEDICINE SPECIALIST GINEKOLOGIJE IN PORODNIŠTVA; rok do 15.05.2010; SPLOŠNA BOLNIŠNICA IZOLA, POLJE 40, IZOLA
DR. MEDICINE SPECIALIST ANESTEZIOLOGIJE Z REANIMATOLOGIJO; rok do 15.04.2010; UNIVERZITETNI KLINIČNI CENTER LJUBLJANA, ZALOŠKA C. 2, LJUBLJANA
DR. MEDICINE SPECIALIST INTERNE MEDICINE
rok do 02.05.2010; BOLNIŠNICA SEŽANA, CANKARJEVA UL. 4, SEŽANA
rok do 22.04.2010; SPLOŠNA BOLNIŠNICA JESENICE, C. MARŠALA TITA 112, JESENICE
UNIVERZITETNA IZOBRAZBA
LOGOPED; rok do 11.04.2010; OZG, ZD ŠK. LOKA, STARA C. 10, ŠK. LOKA
ZDRAVNIK SPECIALIST RADIOLOGIJE; rok do 04.04.2010; SEPTUM, d.o.o., ŠMARTINSKA C. 53, LJUBLJANA

Prosta delovna mesta objavljamo po podatkih Zavoda RS za zaposlovanje. Zaradi pomanjkanja prostora niso objavljena vsa. Prav tako zaradi preglednosti objav izpuščamo pogoje, ki jih postavljajo delodajalci (delo za dol. č., zahtevane del. izk., posebno znanje in morebitne druge zahteve). Vsi navedeni in manjkajoči podatki so dostopni:
- na oglasnih deskah območnih služb in uradov za delo zavoda;
- na domači strani Zavoda RS za zaposlovanje: http://www.ess.gov.si;
- pri delodajalcih
Bralce opozarjamo, da so morebitne napake pri objavi mogoče.

Varčevanje pri energiji

Tudi s pomočjo evropskih sredstev je v Kranju zaživela Lokalna energetska agencija Gorenjske, ki posameznikom, občinam in podjetjem pomaga pri optimiziranju učinkovite rabe energije.

Vilma Stanovnik

Kranj - "Pred letom in pol smo pri Mestni občini Kranj sprejeli energetski razvojni koncept, posledično pa še odlok o ustanovitvi energetske agencije. Ta ima nalogo, da kvalitetno sledi vsem aktivnostim energetskega koncepta in svetuje podjetjem in posameznikom vse v povezavi z alternativnimi energetskimi viri in racionalizacijo na področju uporabe energentov. V tem času smo na območju naše regije začeli pridobivati denar iz Bruslja, iz tako imenovanega evropskega energetskega koncepta. Za to je bilo treba pripraviti kar nekaj dokumentacije, projektov in programov. Skupaj z zaposlenimi na MO Kranj smo se potrudili in sredstva se že stekajo na račun agencije," pravi predsednik sveta zavoda Lokalne energetske agencije Gorenjske (LEAG) Darko Jarc, v. d. direkcije Žiga Lebar pa dodaja, da jim je v strokovni svet zavoda uspelo pridobiti kar nekaj strokovnjakov, ki se ukvarjajo s področjem obnovljivih virov energije in varstva okolja ter učinkovite rabe energije. "Lokalna energetska agencija Gorenjske je kot javni zavod neprofitna in neodvisna agencija, radi pa bi pozvali tudi druge gorenjske občine za vključitev in koriščenje naših storitev," pravi Žiga Lebar in pojasnjuje, da je Lokalna energetska agencija Gorenjske kot najmlajša vključena v konzorcij lokalnih energetskih agencij Slovenije. Teh je trenutno sedem in so vključene v družino okoli štiristo agencij, ki delujejo po vsej Evropi.

Predsednik sveta zavoda Darko Jarc in v. d. direktorja Žiga Lebar sta predstavila dejavnost Lokalne energetske agencije Gorenjske.

Aktivnosti LEAG so usmerjene tudi v ozaveščanje potrošnikov na prehod s fosilnih goriv na obnovljive vire energije, kot so biomasa, bioplin, geotermalna, solarna in hidroenergija.

"Naše delovanje ni strogo lokalno, ampak je naše poslanstvo tudi prenašanje dobrih praks iz sosednjih dežel. Pomembno poslanstvo vidimo v tem, da bi lokalne energetske koncepte spravili v življenje," dodaja Žiga Lebar, kranjski podžupan Bojan Homan pa poudarja veliko vlogo agencije pri svetovanju občanom glede zmanjšanje porabe in učinkovite rabe energije, pa tudi pri tem, kako izkoristiti različne razpise za kredite in nepovratna sredstva.

Po poteh kranjskih odpadkov

V Kranjski hiši je na ogled fotografska razstava Klemena Korenjaka, ki je ujel nekatere trenutke iz življenja stranskih produktov našega modernega načina bivanja.

Suzana P. Kovačič

Kranj - V galeriji Kranjske hiše so v sredo odprli fotografsko razstavo Po poteh kranjskih odpadkov avtorja Klemena Korenjaka. Fotografije so strnjeni prikaz napora različnih služb (Komunale Kranj, Surovine ...), ki se trudijo odpadke ustrezno zbrati, predelati in pripraviti za nadaljnjo uporabo. "Najprej sem predvidel črno-belo reportažno fotografijo, ko pa sem videl vse te različne in intenzivne barve odpadkov, sem se odločil drugače. Očitno je tudi v smeteh umetnost," je dejal **Klemen Korenjak**, član Triglavskega stega. Razstava je plod sodelovanja Združenja slovenskih katoliških skavtinj in skavtov Kranja (lokalno Triglavski steg) ter Zavoda za turizem Kranj. "Lani smo obdelali težave na področju prometa, zbrali smo kup koles, jih popravili in jih oddali na Tednu mladih. Letos smo se odločili izpostaviti pravilno ločevanje odpadkov, razstava je del tega projekta, ki se bo ravno tako nadaljeval maja na Tednu mladih," je povedal **Jane Ciperle**, stegovodja Triglavskega stega.

Avtor fotografij Klemen Korenjak / Foto: Gorazd Kavčič

Fotografije so podprte s podatki, tako med drugim izvemo, da v Evropi najmanj nastalih komunalnih odpadkov na deponije odložijo Nemci (en odstotek), največ Ciprčani (98 odstotkov), Slovenci se s 75 odstotki uvrščamo med manj ozaveščene. V letu 2008 je Komunala Kranj na deponijo odložila 76,5 odstotka nastalih komunalnih odpadkov. "Zavezanost za ohranjanje čistega okolja je ena najbolj aktualnih tem, razstavo pa smo postavili v primernem času, saj smo jo odprli le nekaj dni pred tradicionalno čistilno akcijo. Na ogled bo do 5. aprila," je povedala **Natalija Polenec**, direktorica Zavoda za turizem Kranj.

Komenda

Drugi del poslovne cone že gradbišče

Gradnja komunalne infrastrukture v drugi fazi Poslovne cone Komenda že poteka v polni meri, čeprav je dolga zima v le dveh mesecih dela izvajalcem povzročila že tri tedne zamude. Delavci izbranega podjetja Primorje opravljajo groba zemeljska dela, izkope, drenaže in nasipe. Da bi obstoječo cesto čim manj obremenjevali in onesnaževali, so si uredili priključno cesto. Začela se je tudi gradnja enega od zadrževalnikov meteorne vode, kar pa bo občino zaradi zahtev naravovarstvenikov stalo kar 3,8 milijonov evrov. Gradnja komunalne infrastrukture bo zaključena avgusta. **J. P.**

www.gbkr.si

Plačevanje posebnih položnic
brez nadomestila!
Samo do 30. aprila!

STORITEV JE NA VOLJO NA BANKOMATIH:

1. ob poslovalnici PLANET TUŠ PLANINA KRANJ
2. ob poslovalnici BOHINJSKA BISTRICA
3. ob poslovalnici GRENC ŠKOFJA LOKA
4. ob poslovalnici ŽIRI
5. ob poslovalnici BISTRICA PRI TRŽIČU
6. ob poslovalnici LJUBLJANA CELOVŠKA
7. v CANKARJEVEM NASELJU v RADOVLJICI
8. na bencinskem servisu PETROL na Bledu

Za dodatne informacije in pomoč se oglasite v poslovalnicah!

Gorenjska Banka

Naklo

Upokojenci na občnem zboru

Člani društva upokojencev Naklo, ki je s skoraj tisoč člani, najmnožičnejše društvo v občini, so na občnem zboru pozitivno ocenili preteklo delo. Predsednik **Marjan Gradišar,** ki v društvu aktivno deluje že od leta 1992 naprej, je med največje uspehe društva v preteklem letu uvrstil dokončno rešitev vprašanja najemnika v domu, skrb za starejše člane in bolne ter organizacijo izletov, letovanj, kulturnih in družabnih srečanj ter športnih tekmovanj. Članstvo se stara, saj je starejših od osemdeset let že 166, zato so veseli vsakega "mladega" upokojenca, ki se včlani v društvo. Lani je bilo takih 34. Na občnem zboru so za častna člana imenovali **Rudija Nadižovca** in **Zdenka Koširja,** ki sta dolgo opravljala najodgovornejše dolžnosti v društvu, posebno priznanje pa so izročili dolgoletni poverjenici društva **Ivanki Tomazin. Na sliki**: od leve predsednik in tajnica društva Marjan Gradišar in Slavka Jelenc, častna člana Zdenko Košir in Rudi Nadiževec, med njima prejemnica priznanja Ivanka Tomazin, in župan občine Naklo Ivan Štular. **J. K.**

Kranj

Knjiga Nedosegljive sanje v sistemu rejništva

V današnji izdaji Moje Gorenjske je objavljen pogovor z Neiro Mikič, avtorico knjige Nedosegljive sanje v sistemu rejništva in ustanov. Uradna predstavitev knjige naj bi bila meseca maja, avtorica pa bralkam in bralcem sporoča, da je knjiga pri spletni Založbi in knjigarni Katr ravnokar izšla in da bo prva javna predstavitev še pred majem. **S. K.**

GG naročnine
E-POŠTA: narocnine@g-glas.si, TELEFON: 04 201 42 41
www.gorenjskiglas.si

OSMRTNICA

V 94. letu starosti nas je zapustila naša draga

Marija Lindič

rojena Čampa
iz Kranja, nazadnje oskrbovanka doma Petra Uzarja Tržič

Od drage pokojnice se bomo poslovili jutri, v sredo, 31. marca 2010, ob 14. uri. Žara bo na kranjskem pokopališču od 10. ure dalje.

Žalujoči: Edo Tepina z družino

OSMRTNICA

Po dolgi in hudi bolezni nas je v 82. letu starosti zapustila mama in babica

Angela Kodrič

Žara drage pokojnice bo v mrliški vežici na pokopališču v Kranju jutri, v sredo, 31. marca 2010, od 8. ure dalje. Pogreb bo istega dne ob 11. uri.

Žalujoči: hčerka Lilijana, zet Branko, vnukinji Martina in Saša

HALO - HALO GORENJSKI GLAS
telefon: 04 201 42 00

Naročilo za objavo sprejemamo po telefonu 04/201-42-00, faksu 04/201-42-13 ali osebno na Bleiweisovi cesti 4, v Kranju oz. po pošti - do ponedeljka in četrtka do 11.00 ure! Cena oglasov in ponudb v rubriki: Izredno ugodna.

JANEZ ROZMAN S.P. - ROZMAN BUS, LANCOVO 91, 4240 RADOVLJICA, TEL.: 04 53 15 249, FAX: 04 53 04 230

TRST: 31. 3.; **MADŽARSKE TOPLICE:** 8. - 11. 4, 24. - 27. 4., 13. - 16. 5., 27. - 30. 5.; **TOPOLŠČICA:** 26. 4.; **MEDŽUGORJE:** 7. - 9. 5.; **PELJEŠAC:** 18. - 25. 6., 24. - 31. 7., 13. - 20. 9.; **DUGI OTOK:** 8. - 11. 6.; 28. - 31. 8, 24. - 31. 8.; **MALI LOŠINJ:** 25. - 30. 9.; **GOLI OTOK:** 24. 5.

Obvestila o dogodkih objavljamo v rubriki glasov Kažipot brezplačno samo enkrat.

PRIREDITVE

V knjižnicah za otroke

Jesenice - Jutri, v sredo, 31. marca, bo ustvarjalna delavnica Velikonočni zajec ob 16. uri, v četrtek, 1. aprila, bo ura pravljic ob 17. uri; v petek, 2. aprila, bo Brihtina pravljična dežela ob 10. uri. V petek, 2. aprila, bodo angleške urice ob 16. uri.

Slovenski Javornik - Danes, v torek, 30. marca, bo ustvarjalna delavnica ob 16. uri.

Turnir v namiznem nogometu

Bled - Društvo Blejski mladinski center jutri, v sredo, 31. marca, ob 16. uri prireja turnir v namiznem nogometu. Dogodek bo na novi lokaciji v Športni dvorani Bled (vhod z Olimpijskega trga).

IZLETI

Pohod po Gorjancih

Šenčur - Turistično društvo Šenčur organizira pohod Gadova peč-Glavica-Planina v Podbočju (Gorjanci) v nedeljo, 11. aprila. Informacije in prijave zbira do petka, 9. aprila, Franci Erzin, tel. 041/875-812.

RAZSTAVE

Likovna dela Likovnega srečanja Jasna

Jesenice - V Razstavnem salonu Dolik bodo v petek, 2. aprila, ob 16. uri odprli razstavo likovnih del slikark in slikarjev Likovnega srečanja Jasna.

Humor nadrealizma

Kranj - Jutri, v sredo, 31. marca, bodo ob 20. uri v Galeriji Pungert, na koncu starega dela mesta Kranja, odprtje razstave Humor nadrealizma. To bo razstava vrhunskih grafik nemškega umetnika Josefa Wernerja in pesmi Christiana Morgensteina, nemškega pesnika, kralja groteske.

PREDSTAVE

Čefurji raus!

Jesenice - Iz Gledališča Toneta Čufarja obveščajo, da je predstava Čefurji raus! prestavljena na torek, 20. aprila, ob 20. uri.

V petek zaključek TSD

V petek se bo v Prešernovem gledališču zaključil 40. Teden slovenske drame. Na slovesnosti bodo podelili festivalske nagrade: nagrado občinstva najboljši predstavi po izboru gledalcev, Šeligovo nagrado po izboru strokovne žirije in nagrado Slavka Gruma za najboljše izvirno slovensko dramsko besedilo. V umetniškem delu programa si bomo v režiji Jake Ivanca, produkciji Start Filma in izvedbi igralcev Prešernovega gledališča ogledali prizore iz besedil, nominiranih za nagrado Slavka Gruma ter prisluhnili glasbeni skupini The Tide in Revijskem orkestru ter zboru Gimnazije Kranj. Zaključno slovesnost bo neposredno prenašala TV Slovenija. **I. K.**

Odbojka - druga tekma četrfinala 1. DOL

Jutri, v sredo, 31. marca 2010, bo v dvorani I. OŠ Murska Sobota ob 20. uri druga tekma četrtfinala 1. državne odbojkarske lige. Odbojkarji **Astec Triglava** se bodo še enkrat pomerili z ekipo **Galex Mir.** Na tekmo vabimo čim več navijačev in ljubiteljev odbojke.

astec

Odbojkarski klub Triglav Kranj, Staretova ulica 56, 4000 Kranj

Radio Triglav®
RADIO TRIGLAV JESENICE, d.o.o., Trg Toneta Čufarja 4, JESENICE
Gorenjska 96 MHz
RADIO ZA RADOVEDNE

Sponzor nagradne križanke, ki je bila objavljena v Gorenjskem glasu 8. marca 2010, je podjetje **AMC iz Ljubljane.** Nagrajenci: 1. nagrado: 3 zgoščenke prejme Cirila Cuderman, Preddvor; 2. nagrado: 2 zgoščenki **Filip Knaflič**, Bled; 3. nagrado: 1 zgoščenko prejme **Marija Gregorič**, Kranj. Nagrade Gorenjskega glasa prejmejo: **Jože Vrtač**, Duplje; **Marija Jakšič**, Jesenice; **Viktor Novak**, Medvode. Nagrajencem prisrčno čestitamo.

MojeDelo.com
Izberi prihodnost

MOJE DELO, spletni marketing, d.o.o., Litostrojska c. 44c, 1000 Ljubljana, Slovenija, T: 01 51 35 700
VEČ INFORMACIJ IN ZAPOSLITVENIH OGLASOV (300 - 500)
NA: www.mojedelo.com, info@mojedelo.com

Zastopnik na terenu m/ž (Slovenija - regije)
Zaposlimo prodajnega zastopnika za predstavitev in prodajo blaga iz našega prodajnega programa. Pričakujemo: komunikativnega, urejenega in pozitivno naravnanega sodelavca, veselje do dela z ljudmi, resen odnos do dela, lastni prevoz. Možnost redne zaposlitve ali dela po pogodbi, stimulativen zaslužek vezan na rezultate dela, prilagodljiv delovni čas, možnost napredovanja. GEOX, d. o. o., Cesta Kokrškega odreda 24, 4294 Križe, prijave zbiramo do 14. 04. 2010. Več na www.mojedelo.com.

Upravljavec CNC-stružnih avtomatov m/ž (Železniki)
Podjetje hitro raste, kar naprej se dogaja nekaj novega, smo mlad kolektiv. Iščemo upravljavca CNC-stružnih avtomatov m/ž, dela se na dve izmeni. Pričakujemo V. stopnjo izobrazbe strojne smeri, vsaj 1 leto delovnih izkušenj, vsaj nekaj znanja angleščine, pridnost in vestnost. Nudimo zaposlitev za nedoločen čas s poskusno dobo 3 mesecev. Urejene delovne razmere in redno plačilo. Kemperle, d. o. o., Otoki 3, 4228 Železniki, prijave zbiramo do 12. 04. 2010. Več na www.mojedelo.com.

Strokovni sodelavec m/ž (Slovenija)
V svoj kolektiv vabimo strokovnega sodelavca - prodajnega komercialista (m/ž) za predstavljanje zdravil pri strokovni javnosti v različnih regijah. Kandidat mora imeti univerzitetno izobrazbo medicinske, farmacevtske, biokemijske ali sorodne smeri. Biti mora urejen, komunikativen, po možnosti z izkušnjami iz terena. MEDILIP, d. o. o., Jenkova ulica 36, 3000 Celje, prijave zbiramo do 25. 04. 2010. Več na www.mojedelo.com.

Pomoč v računovodstvu in financah m/ž (Jesenice)
Za našega naročnika, proizvodno podjetje iz okolice Jesenic iščemo pomočnika v računovodstvu in financah. Dela bodo zajemala vse naloge po navodilih nadrejenega, v sklopu računovodstva (knjiženje, kontiranje, obračunavanje ...). KI interim, d. o. o., Železna cesta 14, 1000 Ljubljana, prijave zbiramo do 16. 04. 2010. Več na www.mojedelo.com.

Voznik avtočrpalke m/ž (Škofja Loka)
Delo bo obsegalo upravljanje, prevažanje z motornim tovornim vozilom za prevoz materiala, dnevno pregledovanje tovornega vozila z vso pripadajočo opremo za nemoteno delo in varnost v cestnem prometu, sodelovanje pri popravilu in vzdrževanju vozila ali črpalke, vodenje evidenc o vozilu, opravljenih vožnjah, opravljanje del s stroji težke gradbene mehanizacije. SGP Tehnik, d. d., Stara cesta 2, 4220 Škofja Loka, prijave zbiramo do 23. 04. 2010. Več na www.mojedelo.com.

Terenski komercialist - za posamezne regije m/ž (Dolenjska, Gorenjska, Goriška, Notranjsko-kraška, Obalna, Osrednjeslovenska, Posavje)
Od novega člana našega tima pričakujemo: najmanj srednješolsko izobrazbo ekonomske ali druge ustrezne smeri, vsaj eno leto delovnih izkušenj na področju trženja, prepričljivo komuniciranje in odlične pogajalske sposobnosti, prodornost, dinamičnost, samoiniciativnost, sposobnost samostojnega dela in odločanja, veselje do terenskega dela in dela z ljudmi. Slovenska knjiga, d. o. o., PC Pirs, Stegne 3, 1000 Ljubljana, prijave zbiramo do 22. 04. 2010. Več na www.mojedelo.com.

Regijski tržnik oglasnega prostora m/ž (Osrednjeslovenska regija, Gorenjska regija, Štajerska, Pomurska in Koroška regija, JV Slovenije in Spodnjeposavska regija, Obalna in Kraška regija)
Vaša glavna naloga bo trženje oglasnega prostora podjetjem iz vašega kraja oz. regije in sicer za revijo In Your Pocket, mednarodno priznanega vodiča. IQbator, d. o. o., Drenikova 33, 1000 Ljubljana, prijave zbiramo do 21. 04. 2010. Več na www.mojedelo.com.

Voznik v domačem in mednarodnem transportu m/ž (Lesce - tujina)
Pogoji: vsaj III. stopnjo ustrezne izobrazbe, vozniški izpit kat. C in E z vpisano kodo, delovne izkušnje, natančnost in vestnost. Ažman, d. o. o., Lesce, Tržaška 1, 4248 Lesce, prijave zbiramo do 18. 04. 2010. Več na www.mojedelo.com.

Prodajalci (osem kandidatov) za prodajo zamrznjenih izdelkov m/ž (Ljubljana, Kranj, Trebnje, Maribor, Nova Gorica, Žalec)
Iščemo 8 prodajalcev m/ž za prodajo zamrznjenih izdelkov. Pričakujemo pozitivno osebo, ki želi delati v prodaji in jo veseli dinamično terensko delo. EISMANN S.R.L., Podružnica Ljubljana, Šmartinska cesta 102, 1000 Ljubljana, prijave zbiramo do 15. 04. 2010. Več na www.mojedelo.com.

Steklar m/ž (Škofja Loka)
Za podjetje, ki se ukvarja z izdelovanjem steklenih izdelkov po naročilu (vitrine, steklene stenske obloge, tuš kabine itd.), iščemo izkušenega steklarja (m/ž). ADECCO H.R., d. o. o., Kolodvorska ulica 10, 1000 Ljubljana, prijave zbiramo do 14. 04. 2010. Več na www.mojedelo.com.

Komercialist za turizem m/ž (Kranj)
Iščemo sposobnega in kreativnega komercialista z obveznimi izkušnjami na področju turizma, ki je pripravljen za šaltersko delo na različnih lokacijah (zaradi menjav in nadomeščanja odsotnih delavcev v naših turističnih poslovalnicah). Alpetour Potovalna agencija, d. d., Mirka Vadnova 8, 4000 Kranj, prijave zbiramo do 14. 04. 2010. Več na www.mojedelo.com.

Poslovni sekretar v kabinetu uprave in poslovodstva m/ž (določen čas) (Škofja Loka)
Delo bo obsegalo: sprejemanje poslovnih partnerjev po načelu sodobnega poslovnega protokola, organiziranje poslovnih srečanj, kolegijev poslovodstva, poslovnih, strateških konferenc in drugih poslovnih srečanj sodelavcev družb skupine Tehnik, opravljanje vseh nalog s področja stikov z javnostjo, organiziranje tiskovnih konferenc in drugih promocijskih dogodkov družb skupine Tehnik. SGP Tehnik, d. d., Stara cesta 2, 4220 Škofja Loka, prijave zbiramo do 14. 04. 2010. Več na www.mojedelo.com.

OSNOVNA ŠOLA MATIJE VALJAVCA
Šolska ulica 9, 4205 PREDDVOR
tel. (04) 255 10 10, fax. (04) 255 12 97
el. naslov: group2.oskrmv@guest.arnes.si

RAZPISUJE

Prosta mesta za sprejem otrok v vrtce Storžek Preddvor, Čriček Zg. Bela in Palček Zg. Jezersko Za šolsko leto 2010/2011:

- Celodnevni program za otroke od 18. meseca do vstopa v šolo, vrtec - Storžek Preddvor,
- Celodnevni program za otroke od 18. meseca do vstopa v šolo, vrtec - Palček Zg. Jezersko,
- Poldnevni program za otroke od 3. leta do vstopa v šolo (že obstoječi program) in celodnevni program od 3. leta do vstopa v šolo, vrtec - Čriček Zg. Bela.

Prijavnice za vpis dobite v imenovanih vrtcih, ki jih oddate ali pošljete po pošti na naslov šole.
Razpis traja do 6. aprila 2010.

Več na www.gorenjskiglas.si/Kažipot

89.8 91.1 96.3
RADIO SORA
Gorenjski prijatelj
Radio Sora d.o.o.,
Kapucinski trg 4,
4220 Škofja Loka,
tel.: 04/506 50 50,
fax: 04/506 50 60,
e-mail: info@radio-sora.si

LOTO

Rezultati 25. kroga - 28. marca 2010
9, 16, 19, 20, 22, 34, 37 in 38

Lotko: 1 3 8 4 1 5
Loto PLUS:
6, 10, 11, 13, 24, 27, 31 in 21

Garantirani sklad 26. kroga za Sedmico: 200.000 EUR

Predvideni sklad 26. kroga za Lotka: 80.000 EUR

Predvideni sklad 26. kroga za PLUS: 315.000 EUR

Mali oglasi
tel.: 201 42 47
fax: 201 42 13
e-mail: malioglasi@g-glas.si

Male oglase sprejemamo: **za objavo v petek - v sredo do 17.30 in za objavo v torek do petka do 13.30!** Delovni čas: **ponedeljek, torek, četrtek neprekinjeno od 8. do 17. ure, sreda od 8. do 18., v petek od 8. do 14. ure, sobote, nedelje in prazniki zaprto.**

NEPREMIČNINE

STANOVANJA

PRODAM

ENOSOBNO stanovanje v Radovljici, opremljeno, šifra: VISOKO PRITLIČJE 10001737

DVOSOBNO stanovanje, Jesenice, Titova ul., 56 m2, obnovljeno, delno opremljeno, urejena ZK, ☎ 041/375-318 10001685

ODDAM

GARSONJERA v Kranju, ☎ 041/399-341 10001754

HIŠE

PRODAM

NOVEJŠO hišo, Ormož - Sv. Tomaž, na hribu, med vinogradi, z razgledom, 157 m2 površine, parcela po želji, 15 % popusta, ☎ 040/341-120 10001744

ITD NEPREMIČNINE, d.o.o.
MAISTROV TRG 7,
4000 KRANJ
TEL.: 04/23-81-120,
04/23-66-670
041/755-296, 040/204-661, 041/900-009
e-pošta: **itd.nepremicnine@siol.net**
www.itd-plus.si

JUR-TAN NEPREMIČNINE
JUR-TAN, nepremičnine, d. o. o.
PE Cankarjeva ulica 03
(staro-mestno jedro),
4000 Kranj, tel.: 04/236-92-14,
mobi: 041/451-857
e-pošta: info@jur-tan.si
www.jur-tan.si

POSESTI

PRODAM

ZAZIDLJIVO parcelo, 741 m2, v okolici Kranja, ☎ 041/257-471 10001626

KUPIM

GOZD do 4 ha, Škofja Loka - okolica, Poljanska in Selška dolina, urejen dostop, ☎ 070/828-240 10001632

K3 KERN d.o.o.
NEPREMIČNINE
Maistrov trg 12, 4000 Kranj
Tel. 04/202 13 53, 202 25 66
GSM 051/320 700, Email: info@k3-kern.si

POSLOVNI PROSTORI

ODDAM

POSLOVNE PROSTORE v IOC na Savski cesti v Kranju (bivša Trenča), velikosti od 200 do 1.500 m2, cena 2,95 eur/m2, ☎ 041/426-898 10001419

fesst
FESST, d. o. o.,
nepremičninska družba,
Koroška c 2, Kranj,
Telefon: 236 73 73
Fax: 236 73 70
E-pošta:
info@fesst.si
Internet:
www.fesst.si

MOTORNA VOZILA

AVTOMOBILI

PRODAM

ODKUP, PRODAJA, PREPIS rabljenih vozil, gotovinski odkup, prodaja na obroke, MEPAX, d. o. o., Planina 5, Kranj, ☎ 041/773-772, 040/773-772 10001411

STROJI IN ORODJA

PRODAM

SEKULAR za žaganje drva z mizo in koritom, ☎ 04/20-46-578, 031/812-210 10001672

GRADBENI MATERIAL

GRADBENI MATERIAL

PRODAM

KRITINA pločevinasta 5 eur/m2 ter strešniki Bramac in Tondach 6 eur/m2, ☎ 031/240-041 10001133

KUPIM

ODKUPUJEMO hlodovino hrasta, jesena, bukve ter smreke, ☎ 041/639-348 10001619

KURIVO

PRODAM

DRVA - metrska ali razžagana, možna dostava, ☎ 041/718-019 10001128

DRVA okrogla, 30 eur, po dogovoru razžagam in pripeljem, ☎ 070-323-033 10001129

DRVA bukova, delno suha, 45 eur, mešana, delno suha, 40 eur, možnost razreza in dostave, ☎ 040/338-719 10001130

LESENE brikete za kurjavo, ugodno, ☎ 04/53-31-648, 040/887-425 10001467

STANOVANJSKA OPREMA

GOSPODINJSKI APARATI

PRODAM

HLADILNIK, dobro ohranjen, cena 20 eur, ☎ 04/51-47-294 10001731

OSTALO

PRODAM

DVA JOGIJA 190 x 90, 20 eur, pomivalni stroj Candy, 30 eur, ☎ 04/51-81-542 10001749

MEDICINSKI PRIPOMOČKI

OČALA na recept, okulistični pregledi, kontaktne leče, popusti za upokojence in člane sindikata. Optika Aleksandra, Qlandia Kranj, C. 1. maja 77, 04/234-234-2, www.optika.si 10001167

ŽIVALI IN RASTLINE

PRODAM

SADNE SADIKE starih, novih sort in asimine odprto od 8. do 18. ure, ☎ 01/36-43-195, 041/558-448, 041/841-843 10001541

KMETIJSTVO

KMETIJSKI STROJI

PRODAM

DVOVRSTNI sadilec za krompir Hmezad in trosilec za hlevski gnoj SIP, ☎ 051/673-752 10001747

KOSILNICO BCS, širina 127, ☎ 04/57-43-327 10001730

SILOKOMBAJN Mengele, sadilec za koruzo dvovrstni in škropilnico Agromehanika ter 10 silažnih bal, ☎ 041/543-508 10001746

KUPIM

TRAKTOR IMT 533 ali 539, ☎ 031/868-034 10001622

TRAKTOR Ursus ali Tomo Vinkovič, ☎ 051/639-777 10001623

PRIDELKI

PRODAM

KROMPIR za saditev, ☎ 041/767-339 10001664

KROMPIR zgodnji in pozni in kupim kosilnico BCS 127, ☎ 031/585-345 10001666

SENO in otavo v kockah, ☎ 051/419-745 10001753

VZREJNE ŽIVALI

PRODAM

BIKCA simentalca, starega 9 tednov in plug dvobrazni Krajnik, ☎ 04/25-22-489 10001734

KOBILO toplokrvno križanko, temne barve, brejo, staro 4 leta, ☎ 040/264-411 10001739

KOZLIČKE cena po dogovoru, ☎ 041/533-693 10001751

KRAVO ciko in teleta bikca, cika pasme, ☎ 04/51-41-114 10001741

PAŠNO kravo s teletom, drugo tele, ☎ 041/655-969 10001742

PRAŠIČE 80 do 120 kg, lahko jih tudi dostavimo, ☎ 041/561-893 10001755

TELICE simental in ČB pasme, 8 mesecev breje, ☎ 041/938-376 10001732

TELICE sim., stare 7 mesecev do 1 leta, težke od 310 do 390 kg, ☎ 041/571-150 10001752

TELICO s teletom, ☎ 04/25-21-392 10001745

TELIČKO simentalko, staro 5 mesecev, ☎ 04/59-57-824 10001738

TELIČKO simentalko, staro deset dni, ☎ 041/607-467 10001740

KUPIM

BIKCA simentalca, starega do 10 dni, ☎ 031/687-062 10001735

BIKCA simentalca, starega od 4 do 6 mesecev, ☎ 041/784-126 10001750

ZAPOSLITVE (m/ž)

NUDIM

ZAPOSLIMO kuharja/ico za delo v gostinjskem lokalu, Gostilna pri Boštjanu, Bernik Jožefa, s. p., Križna gora 8 a, Škofja Loka, ☎ 04/51-03-320 10001492

ZAPOSLIMO kuharja/ico z izkušnjami in picopeka z izkušnjami, Pisne prijave na: TITANIK.D, Danica Razboršek s.p., Britof 120 Kranj 10001710

ZAPOSLIMO delavca z znanjem slikopleskarstva in knaufa, dobri pogoji, Moran, Matjaž Štirn, s. p., Dvorje 71, Cerklje, ☎ 041/432-212 10001650

IŠČEM

DELO, čiščenje stanovanjskih hiš, likanje, Kranj z okolico, ☎ 031/227-726 10001647

DELO, varstvo otrok na vašem ali mojem domu, Kranj z okolico, sem študentka vzgojiteljske šole, ☎ 040/255-371 10001748

STORITVE

NUDIM

ASTERIKS SENČILA Rozman Peter, s. p., Senično 7, Križe, tel.: 59-55-170, 041/733-709; žaluzije, roloji, rolete, lamelne zavese, plise zavese, komarniki, markize, www.asteriks.net 10001131

ADAPTACIJE, novogradnje od temelja do strehe. Notranje omete, fasade, kamnite škarpe, urejanje in tlakovanje dvorišč, z našim ali vašim materialom, SGP Bytyqi SKALA, d. n. o., Struževo 3 a, Kranj, ☎ 041/222-741 10001506

ASFALTIRANJE, tlakovanje dvorišč, dovoz. poti, parkirišč, polag. robnikov, pralnih plošč, izd. betonskih in kamnitih škarp, Adrovic & Co, d. n. o., Jelovškova 10, Kamnik, ☎ 01/83-94-614, 041/680-751 10001120

BARVANJE fasad ter napuščev, beljenje in glajene sten, sanacija plesnivih površin, barvanje oken in vrat, hitro in kvalitetno, Pavec Ivan s.p., Podbrezje 179, 42202 Naklo, ☎ 031/392-909 10001617

DELAM vsa gradbena dela, novogradnje od temeljev do strehe, sanacije in adaptacije fasad, klasične omete, urejanje in tlakovanje dvorišč. izdelava škarp, Babič Miloš s.p., Hraše 24, Lesce, ☎ 041/622-946 10000656

DELAMO vsa zidarska dela, notranje omete in fasade z našim ali vašim materialom, Arjaniti, d. o. o., Žabnica 47, Žabnica, ☎ 041/288-473, 041/878-386, 051/338-556 10001249

FLORIJANI, d. o. o., C. na Brdo 41, Kranj izvaja vsa gradbena dela od temeljev do strehe, adaptacije, ometi, ometi fasad, kamnite škarpe, tlakovanje dvorišč, ☎ 041/557-871 10001645

IZVAJAMO selitve, beljenje stanovanj, montaža knauf programa ter manjša mizarska popravila, M&T trade, d. o. o., Predilniška c. 16, Tržič, ☎ 04/59-23-160 10001462

KITANJE in beljenje, hitro in kvalitetno, Nahtigal Roman s.p., Šorlijeva 19, Kranj, ☎ 031/508-168 10001210

NUDIM VAM obrezovanje sadnega drevja, urejanje vrtov in okolice, Branko Gašperšič, s. p., Šorlijeva ul. 19, Kranj, ☎ 040/993-406 10001635

PLESKANJE, barvanje, glajenje, brušenje…, hitro, kvalitetno, po ugodnih cenah, Zupan Primož, s. p., Golniška c. 99, Kranj, ☎ 031/868-393 10001674

SLIKOPLESKARSTVO, knauf adaptacije, Moran, Matjaž Štirn s. p., Dvorje 71, Cerklje, ☎ 041/432-212 10001651

TESNJENJE OKEN IN VRAT, uvožena tesnila, do 30 % prihranka pri ogrevanju. Prepiha in prahu ni več! Zmanjšan hrup, 10 let garancije. BE & MA, d. o. o., Ekslerjeva 6, Kamnik, ☎ 01/83-15-057, 041/694-229 10001127

TLAKOVANJE, asfaltiranje, strojni izkopi, adaptacije starih hiš, IMG Kranj, d.o o., Savska cesta 34, Kranj, ☎ 041/776-792 10001620

ZIDARSTVO IN FASADARSTVO izvaja vsa gradbena dela - novogradnje, adaptacije, notranje omete in vse vrste fasad, BYTYQI IN OSTALI, Gradbeništvo d.n.o., Glavni trg 14, Kranj, ☎ 041/760-614, 041/369-660 10001168

POSLOVNI STIKI

GOTOVINSKI KREDITI DO 10 LET ZA VSE ZAPOSLENE, TUDI ZA DOLOČEN ČAS, TER UPOKOJENCE, do 50 % obr., obveznosti niso ovira. Tudi krediti na osnovi vozila in leasingi. Možnost odplačila na položnice, pridemo tudi na dom. **NUMERO UNO, Kukovec Robert s.p., Mlinska 22, 2000 Maribor, 02/252-48-26, 041/750-560**

ZASEBNI STIKI

ŽENSKE vseh starosti iščejo zveste moške ☎ 090 62 86, 1.99 eur/min 10001673

RAZNO

PRODAM

IN PODARIM, razno pohištvo, orodje, stroje - dne 31.3.2010 od 13. do 17. ure, Tominčeva 17, Stražišče, ☎ 041/201-089 10001764

3 NOVE betonske stebre za grozdje in 2 kovinska, po ugodni ceni, ☎ 041/366-734 10001733

STOJEČI kombiniran bojler, priključek za kotel in elekt., 200 l, skoraj nov, ugodno, ☎ 041/629-433 10001736

V SPOMIN

Ni smrt tisto,
kar nas loči,
in življenje ni,
kar druži nas.

So vezi močnejše,
brez pomena
zanje so razdalje,
kraj in čas.

30. marca mineva leto žalosti, odkar nas je zapustil dragi mož, oči in dedi

Stanislav Bregant

Zelo te pogrešamo!

Žena Breda, sin Damjan, hči Saša, vnuček Nejc

ZAHVALA

Zapustil nas je naš dragi sin, brat, stric, nečak in boter

Stanislav Zaplotnik

13. 8. 1963 - 26. 2. 2010

Iskreno se zahvaljujemo sorodnikom, sosedom in znancem za podarjeno cvetje, sveče in izrečena ustna in pisna sožalja. Zahvaljujemo se njegovi osebni zdravnici dr. Angeliki Marjetič Ulčakar za dolgoletno zdravljenje, bolnišnici Golnik, posebna zahvala dr. Darinki Trinkhaus Lailer za pomoč v zadnjih trenutkih življenja. Zahvaljujemo se Laboratorijskemu centru Iskraemeco in VDC Kranj. Zahvaljujemo se g. župniku Janezu Hamu za lepo opravljeno čustveno slovo, pogrebni službi Navček in pevcem iz Predoselj za zapete pesmi. Vsem imenovanim in neimenovanim še enkrat iskrena hvala.

Vsi njegovi
Marec 2010

ANKETA

Med divjimi odpadki tudi čipkasto perilo

SUZANA P. KOVAČIČ

Da je nekaterim vendarle mar za čisto okolje, je dokazalo rekordno število udeležencev na sobotni tradicionalni akciji Očistimo Kranj - Kranj ni več usran. Kar tri tisoč jih je čistilo, nekaj smo jih vprašali, zakaj so prišli in kako je bilo.

Foto: Tina Dokl

Ljubo Andrič:

"Člani Ribiške družine Kranj se tradicionalno udeležimo čistilne akcije. Vsako leto je bolj umazano in res ne razumem, kako da je ljudem vseeno za to. Pitne vode je vsak dan manj."

Miro Gaberc:

"Ljudi je treba navaditi na ekološke otoke in jih disciplinirati, tako mlade kot stare, da sploh ne bo treba več pobirati odpadkov. Na televiziji naj bo več izobraževalnih oddaj o tem."

Marija Roblek:

"Vsako leto se člani Društva upokojencev Kokrica udeležimo akcije, ker je okolje tako umazano. Našli smo še polne kozarce ozimnice, pločevinke, kondome, umivalnik, čipkaste spodnje hlačke ..."

Ana Križnar:

"Sem tabornica in zdi se mi prav, da se organizirajo čistilne akcije, da se ljudi ozavešča v skrbi za čistejše okolje. Na letošnji sem vodila otroško likovno delavnico Kam s smetmi."

Maja Batinič:

"Vse polno je odpadkov in po akciji je vedno očitna razlika. Sem tabornica in sem imela na skrbi Lov za izgubljeno smet. Nagrada se je skrivala kje drugje kot v vreči za smeti."

Sprehod po celem snegu

Na Pokljuki so minuli konec tedna pripravili prvi krpljarski festival za ljubitelje hoje po brezpotjih v naravi.

MATEJA RANT

Pokljuka - "Bilo je zabavno, uživali smo v prečudoviti pokrajini," je bila navdušena Angležinja **Charmaine Katz**, ko je v nedeljo po dveh urah hoje po brezpotjih Pokljuke utrujena snela krplje z nog pred Šport hotelom Pokljuka. Njenemu mnenju se je pridružil tudi **James Paterson**, ki ga je prav tako očarala neokrnjena narava na Pokljuki. "Sam namreč prihajam iz industrijskega mesta, kjer komaj vidiš preko visokih stavb." Pohoda s krpljami sta se udeležila skupaj s študentskimi kolegi, ki so si želeli na ta način popestriti praznovanje rojstnega dne v Sloveniji.

Festival krpljanja so v Šport hotelu Pokljuka v sodelovanju s krpljarskim društvom iz Ljubljane pripravili z namenom, da bi to obliko rekreacije, ki se v zadnjem času vse bolj uveljavlja, približali čim večjemu številu ljudi. "Želimo, da bi to postalo sestavni del rekreacijske ponudbe pri nas, saj je Pokljuka za to nadvse primerna. Samo rabiš nekoga, ki pozna teren, saj v teh gozdovih lahko sicer hitro zaideš," je opozoril prokurist v Šport hotelu **Jože Resman.** Prav zato tudi razmišljajo, da bi do naslednje zime od Šport hotela označili krožno pot za krpljanje. "Tudi iz prijav za naš festival - zbrali smo jih več kot petdeset - je namreč očitno, da se ljudje želijo ukvarjati s to dejavnostjo," je pojasnil Resman. Gre namreč za poceni rekreacijo, primerno za vsakogar, je prepričana predstavnica za stike z javnostjo **Simona Glavan.** "Za to obliko rekreacije ni potrebno nobeno predznanje ali fizična predpriprava, saj si povsem sam odmerjaš tempo hoje." Vse, kar potrebuješ, so pohodni čevlji in palice ter seveda krplji. Obenem je to po besedah Simone Glavan tudi do narave zelo prijazna oblika rekreacije, saj kljub hoji po brezpotjih ne uničuješ narave, celo na tekaških progah, kjer pohodniki ponavadi naredijo veliko škode, s krplji ne pustiš niti odtisa.

Foto: Tina Dokl

Pohoda s krpljami po Pokljuki se je v nedeljo udeležila tudi skupina angleških študentov.

Novorojenčki

Minuli teden se je v **Kranju** rodilo 13 dečkov in 12 deklic. Najtežji je bil deček, ki je tehtal 4580 gramov, najlažjemu pa so babice natehtale 2200 gramov. **Na Jesenicah** je prvič zajokalo 6 dečkov in 4 deklice. Najlažji je bil deček z 2560 grami, najtežji deklici pa se je kazalec na tehtnici ustavil pri 3750 gramih.

Pogovor s škofjeloškimi olimpijci

Rotary club Škofja Loka in knjižnica Ivana Tavčarja bosta v četrtek, 1. aprila, ob 19. uri pripravila pogovor s škofjeloškimi olimpijci. V Miheličevi galeriji v Kašči se bo z Natašo Bokal, Borisom Strelom in Maticem Skubetom pogovarjal Viktor Žakelj. **M. R.**

KOMENDA

Komendski vrtci dražji

Občinski svetniki so na marčevski seji potrdili podražitev komendskih vrtcev. Kot je povedala ravnateljica Mira Kek, inflacija sicer ni uradno priznana, a stroški so pokazali, da je cene treba dvigniti. Cena programov prve starostne skupine se bo dvignila za štiri odstotke in bo namesto sedanjih 412 evrov znašala 436 evrov, za drugo starostno skupino pa je bilo potrebno zvišanje cene za sedem odstotkov, s sedanjih 332 evrov na 356 evrov. Vrtec v Komendi naj bi kljub povišanju sodil v zlato sredino slovenskih vrtcev, župan pa je ob tem poudaril, da je v občini samo pet staršev, ki plačujejo polno ceno, torej osemdeset odstotkov teh stroškov. Za subvencioniranje programov predšolske vzgoje je v letošnjem proračunu namenjenih kar devetsto tisoč evrov. **J. P.**

GLASOV JEŽ

V Tržiču imajo Ulico pasjih drekov

Na poti za pešce, ki vodi ob potoku Mošeniku od naselja Ravne do Tržiča, je tudi opozorilna tabla z napisom Pozor, pse na vrvico. Če že vsi ne spoštujejo tega opozorila, je še manj takih, ki za svojimi psi poberejo "dreke". No, enega od domačinov, ki hodi po tej poti, je očitno to razjezilo in je ulico Za Mošenikom preimenoval v Ulico pasjih drekov in poleg še vprašujoče zapisal - redarji, kje ste. Novo ime ulice se ni dolgo obdržalo, tablo so odstranili, komunalni delavci pa so pospravili "dreke". In Tržiču v tolažbo: Ulic pasjih drekov bi bilo lahko na Gorenjskem še nekaj!

vremenska napoved

Napoved za Gorenjsko

Danes bo vse bolj oblačno. Popoldne in zvečer bodo občasno padavine, zvečer lahko tudi grmi. V sredo in četrtek bo oblačno. Občasno bodo padavine, deloma plohe in posamezne nevihte. Hladneje bo.

Agencija RS za okolje, Urad za meteorologijo

TOREK	SREDA	ČETRTEK
7/14°C	6/11°C	5/9°C

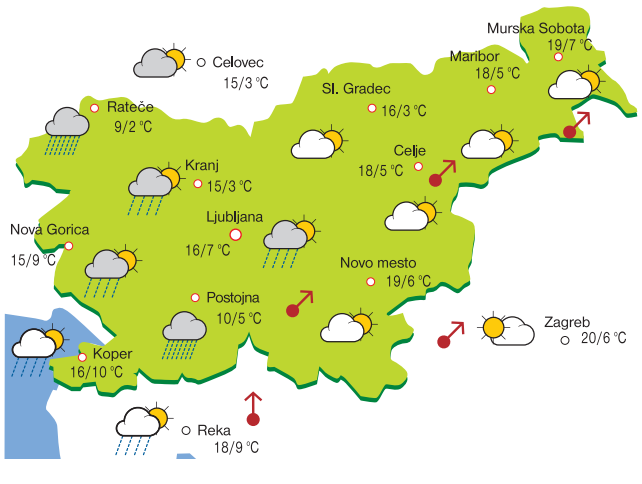

razgledni GG
PRILOGA GORENJSKEGA GLASA

Na naslovnici: Prvi glas Gorenjske je postala Ana Mengeš iz Lesc. (Več na strani 2) / Foto: Anka Bulovec

GLASBA

POMOČ MATERINSKEMU DOMU

Z dobrodelno prireditvijo Kranjčani materam so letos zbirali denar za nastajajoči gorenjski materinski dom.

02

KULTURA

STELETOVO PRIZNANJE MAJI AVGUŠTIN

Podelili so Steletove nagrade in priznanja za leto 2009. Med dobitniki priznanj je tudi konservatorka kranjske enote ZVKD mag. Maja Avguštin. / Foto: Jadran Krt

03

LJUDJE

NAJ SMUČIŠČE JE KRVAVEC

V petek se je z razglasitvijo in s podelitvijo umetniških skulptur v kranjsko-gorskem hotelu Larix končala akcija Naj smučišče 2009/2010. / Foto: Tina Dokl

08

TOREK_30. 03. 2010

GLASBA

VELIKONOČNI PRAZNIKI V PLANETU TUŠ KRANJ

Petek, 2. 4., od 16. do 18. ure

TEKMOVANJE V SEKANJU PIRHOV

Velikonočne igre imajo družabni namen, saj se za igranje srečujejo domači, sorodniki in sovaščani. Velikonočne igre s pirhi so sestavni del bogato ohranjenih velikonočnih šeg. Pravila so enostavna: tekmovalec iz določene razdalje poskusi zapičiti kovanec v pirh. Za igro so potrebna le jajca in nekaj centov ter igre željni tekmovalci in že se pravo veselje lahko prične.

Sobota, 3. 4., od 10. do 12. ure

VELIKONOČNA USTVARJALNA DELAVNICA V OSLARIJI

Na velikonočno soboto bodo lahko naši najmlajši ustvarjali v Velikonočni delavnici. Animatorke v Oslariji so že pripravile kopico zanimivih idej in možnosti za izdelavo najboljših in najlepših velikonočnih izdelkov. Pridružite se nam tudi vi!

Sobota, 3. 4., ob 17. uri

RAJANJE Z ALENKO KOLMAN IN ZAJČKOM RUDIJEM

Velika noč je pred vrati! Veselijo se je še posebej otroci, ki bodo navdušeno barvali jajčka, risali in ustvarjali zajčke, piščančke, ... ter radovedno pričakovali velikonočnega zajčka, ki "prinese" darila in pisana jajčka. V ta namen smo pripravili poseben velikonočni program za otroke, v katerega bojo vključeni tudi prisotni starši: plesno - glasbeno rajanje z zajčkom in Alenko Kolman. Rajanje z Velikonočnim zajčkom bo popestreno s pesmicami kot so: Zajček Rudi, Zajček dolgoušček, Če si srečen, Pomladni pozdrav, Zajčkova uspavanka, Naša četica ...

Pridružite se nam pri velikonočnih igrah, pripeljite svoje najmlajše na veliko rajanje z velikonočnim zajčkom in jim privoščite barvanje pirhov v našem otroškem kotičku!

Na Planet!

Vabljeni, vstopnine ni!

Planet tuš KRANJ

Engrotuš, d.d.

www.planet-tus.si

Kjer so zvezde doma

PRVI GLAS JE ANA

Komaj štirinajstletna Leščanka Ana Mengeš je občinstvo v dvorani prepričala s pesmijo Ni mi žal. Prejela je tudi nagrado za najboljšo izvedbo po izboru glasbenega producenta in avtorja Raaya.

Urša Peternel

Ana Mengeš, štirinajstletna pevka iz Lesc, je postala prvi glas Gorenjske 2010. Občinstvo v dvorani kina Železar Jesenice je prepričala z izvedbo skladbe Ni mi žal. Ana pa je prejela tudi posebno nagrado za najboljšo izvedbo; to je bila novost letošnje prireditve, saj prvič svojega zmagovalca ni izbirala strokovna komisija, temveč so izbiro zaupali **Alešu Vovku - Raayu**, znanemu producentu in avtorju skladb. Raay izvira z Jesenic in je kot šestletni deček tudi sam nastopil na Prvem glasu Gorenjske, vse odtlej pa s posebno naklonjenostjo spremlja to tradicionalno prireditev v organizaciji Radia Triglav. Raaya je najbolj prepričal prav nastop Ane Mengeš. Kot je poudaril, pri tem ni iskal vokalne popolnosti, temveč ga je prepričal splošni vtis, izvedba, barva glasu, karizma, in pojava na odru. Ana bo za nagrado prejela lastno skladbo, ki jo bo mogoče slišati tudi na radijskih postajah.

Absolutna zmagovalka letošnjega Prvega glasa Gorenjske Ana Mengeš iz Lesc. Zanimivo je, da ne obiskuje glasbene šole niti pouka solo petja, doslej je prepevala predvsem doma ob karaokah. / Foto: Anka Bulovec

Na letošnji prireditvi, 39. po vrsti, je nastopilo devet mladih pevk, ki so ob spremljavi orkestra Bid Bang pod vodstvom **Blaža Trčka** v živo pele slovenske skladbe. Za zmagovalko Ano Mengeš sta se uvrstili **Lea Grilc** z Blejske Dobrave na drugo mesto (zapela je pesem Gabriel) ter **Ajda Stina Turek** iz Domžal na tretje mesto s pesmijo Demoni.

Posebna gostja prireditve je bila **Saša Lendero**, nastopili so lanski trije zmagovalci **Neža Witwitzky**, **Petra Čebulj** in **Klemen Bunderla**, prireditev pa sta povezovala **Suzana Adžič** in **Robert Svetina.** Rdeča nit prireditve je bila 45-letnica Radia Triglav.

POMOČ MATERINSKEMU DOMU

Z dobrodelno prireditvijo Kranjčani materam so letos zbirali denar za nastajajoči gorenjski materinski dom.

Ana Hartman

V soboto je v telovadnici kranjske ekonomske šole Kulturno društvo Kranjčani materam priredilo že osemnajsto dobrodelno prireditev, s katero so tokrat zbirali denar za opremo prvega gorenjskega materinskega doma, ki ga bodo proti koncu leta odprli na Jesenicah. "Zbrali smo 1011 evrov, od tega moramo odšteti še stroške za uporabo dvorane, ki jih bo delno sofinanciralo društvo, tako da računamo, da bo za opremo materinskega doma ostalo okoli osemsto evrov," je povedal **Matevž Kleč**, predsednik društva in vodja prireditve. "Z odzivom obiskovalcev smo - glede na to, da je bila sobota, ki ni najbolj primeren dan za prireditve - zadovoljni. Tudi publika je bila zadovoljna, lepo smo ji predstavili namen varne hiše in materinskega doma. Vesel sem tudi odzivnosti povabljenih izvajalcev, ki so se odpovedali honorarju za nastop," je še dejal Kleč in dodal, da bodo prireditev, s katero materam in družinam kažejo, da jih cenijo in da so vrednota, pripravljali tudi v prihodnje.

Večer je minil v znamenju prepletanja glasbe, plesa in recitacij. V dve uri in pol trajajočem programu so nastopili Pihalni orkester občine Šenčur, Akademski pevski zbor France Prešeren Kranj, Osem prijateljev iz Besnice, harmonikarski orkester Glasbene šole Radovljica, harmonikar in orkester flavt Glasbene šole Kranj in Akademska folklorna skupina Ozara Primskovo, prireditev pa so obogatili tudi matere in oče, ki so s publiko delili izkušnje in misli o materinstvu in starševstvu.

Projekt odprtja prvega materinskega doma na Gorenjskem sta zbranim v dvorani predstavila vodja Varne hiše Gorenjske **Vilma Regovc** in direktor Centra za socialno delo Jesenice **Božo Pogačar.** Regovčeva je pojasnila, da se je v varno hišo, ki je na tajni lokaciji, v sedmih letih pred nasiljem zateklo 347 uporabnikov oz. 171 mater z otroki. "Ko niso več v življenjski ogroženosti in ne potrebujejo več tajne namestitve, a še nimajo urejenega stanovanjskega problema, je možna premestitev v materinski dom," je razložila Regovčeva, Pogačar pa je poudaril, da je materinski dom na Jesenicah, v katerem bo možno namestiti šest mater z otroki oz. osemnajst oseb, projekt, ki je povezal vse gorenjske občine.

Akademski pevski zbor France Prešeren Kranj, v ospredju voditelj prireditve Matjaž Merljak / Foto: Tina Dokl

Skupina Osem prijateljev iz Besnice je drugič nastopila na prireditvi Kranjčani materam. / Foto: Tina Dokl

KULTURA

STELETOVO PRIZNANJE MAJI AVGUŠTIN

Podelili so Steletove nagrade in priznanja za leto 2009. Med dobitniki priznanj je tudi konservatorka kranjske enote Zavoda za varstvo kulturne dediščine mag. Maja Avguštin.

Igor Kavčič

Včeraj so v organizaciji Slovenskega konservatorskega društva v Narodni galeriji v Ljubljani že dvajsetič zapored podelili stanovske nagrade, za življenjsko delo Steletovo nagrado in za dosežke na področju varovanja kulturne dediščine v preteklem letu. Steletovo priznanje je tako prejela tudi **mag. Maja Avguštin,** ki dela kot konservatorka kranjske enote Zavoda za varstvo kulturne dediščine. "Njeno pet let trajajoče delo pri prenovi Prašnikarjevega dvorca - depandanse v Mekinjah pri Kamniku je z dokončanjem marca lani pokazalo rezultat, ki je daleč nad rutino prenov v Sloveniji," je zapisano v obrazložitvi. Skupaj z ozaveščenima lastnikoma, zakoncema Jano in Stanetom Skokom, ki se nista ustrašila podaljšanih rokov obnove objekta in tudi dodatnih stroškov in navidezno manj funkcionalnih površin, je Avguštinovi uspelo ohraniti enega izmed pomembnih objektov stavbne in arhitekturne dediščine Kamnika. Ohranjen in prenovljen pa ni le objekt, dvorec je namreč zaživel tudi kot novo likovno in kulturno žarišče kraja, saj je hkrati spomin na kamniškega industrialca Alojza Prašnikarja. "Je vzorec za podobne stavbe na Gorenjskem in v Sloveniji, ki že težko čakajo na kultivirane lastnike in vztrajne konservatorje, je bilo še povedano ob podelitvi priznanja.

Ob Avguštinovi sta priznanji prejela še mag. Ksenija Kovačec Naglič za zavzeto delo vodje INDOK centra v Direktoratu za kulturno dediščino Ministrstva za kulturo, in umetnostni zgodovinar Iztok Premrov za načrtno in kakovostno spremljanje, dokumentiranje in ohranjanje kulturne dediščine v oddajah in prispevkih TV Slovenija. Steletovo nagrado za življenjsko delo je prejel konservatorski svetnik Janez Mikuž, eden izmed tistih, ki so v šestdesetih letih prejšnjega stoletja pomagali razviti in utrditi regijsko mrežo sedmih zavodovih izpostav.

Steletovo priznanje za mag. Majo Avguštin / Foto: Jadran Krt

MADEŽI NOVEGA SVETA

V Galeriji Ivana Groharja razstavlja akademska slikarka Agata Pavlovec.

Igor Kavčič

Slikarka Agata Pavlovec, doma iz Železnikov, se tokrat predstavlja s serijo slik pod skupnim naslovom **Zastrti.** Gre za večje formate, v tehniki akril na platnu, ki jih je ustvarila v zadnjih dveh letih. "Slikarstvu že dolgo ni več potrebno biti všečno, dekorativno in slika že dolgo ni več le okno, iluzija. Njena prilagodljiva platforma se je vedno širila in spreminjala, kot se je spreminjal tudi njen kontekst; pogojevali so jo družba, prostor, čas. In razumljivo je, da je danes slikarstvo tam, kjer je, in takšno, kot je, svobodno in brez predsodkov," je k razstavi zapisala umetnostna zgodovinarka in kustodinja tokratne razstave Barbara Sterle Vurnik iz Loškega muzeja.

Agata Pavlovec v svojem slikarstvu ne posega po novih tehnoloških orodjih, ne ukvarja se s statusom novih vizualnih praks, tudi ne moremo govoriti o njeni vključenosti v katero od smeri vodilnih umetniških tokov, soočenih z novim načinom oblikovanja sodobne slike. Misel, ki jo v sebi nosijo njena dela, najdemo v temah, kot so položaj žensk, pomen družine, odtujenost človeka ...

Na desni Agata Pavlovec v pogovoru s prijateljico, slikarko Barbaro Demšar / Foto: Tina Dokl

BLED

Dolenčevi toskanski griči

Jutri, v sredo, 31. marca, ob 19. uri bo v Hotelu Astoria na Bledu odprtje fotografske razstave Toskanski griči, člana Fotokluba Triglavski narodni park Oskarja Karla Dolenca. Odprtje bo spremljala diaprojekcija avtorjevih posnetkov. **I. K.**

JESENICE

Umetnost poslikave telesa

V četrtek, 1. aprila, ob 18. uri bo v Kosovi graščini odprtje fotografske razstave z naslovom Umetnost poslikave telesa avtorja Sandija Novaka. V kulturnem programu bo nastopila pevka Nadica Petrova, Alenka Peternel pa bo predstavila poslikavanje telesa. **I. K.**

KRANJ

Razstava s katarzičnim naslovom

V četrtek, 1. aprila, ob 13. uri bo v galeriji Mestne občine Kranj odprtje razstave z naslovom Katarza. Na razstavi se bosta s simbiozo likovnih in poetičnih ekspresij predstavila slikar Karol Kuhar in Petra Puhar Kejžar. **I. K.**

40. TEDEN SLOVENSKE DRAME
PREŠERNOVO GLEDALIŠČE KRANJ

OD 20. MARCA DO 2. APRILA 2010

TOREK, 30. MARCA,
ob 20.00 - Ž. Mirčevska: **ART EXPORT** (SSG Trst)

SREDA, 31. MARCA,
ob 19.30 v SLG Celje - G. Strniša: **SAMOROG** (SLG Celje)
ob 20.00 - K. Komljanec: **SLOVENSKE KOBILE** (Zavod ZOFKA in KUD France Prešeren)

ČETRTEK, 1. APRILA,
ob 19.30 v SNG Drama Ljubljana - S. Horvat, A. Kopač, E. N. Lampič: **POT V JAJCE** (SNG Drama Ljubljana in SNG Nova Gorica)
ob 20.00 - A. Rozman Roza: **PASSION DE PRESHEREN** (Rozinteater)

PETEK, 2. APRILA,
ob 14.00 - OKROGLA MIZA: **Grumovi nagrajenci od začetka do danes** (v sodelovanju z Društvom gledaliških kritikov in teatrologov Slovenije)
ob 20.00 - **Sklepna slovesnost, podelitev nagrade Slavka Gruma, Šeligove nagrade in nagrade občinstva**

Informacije o programu, nakupu in možnosti rezervacije brezplačnih vstopnic: www.pgk.si. Blagajna: 04/20 10 100.

Tudi letos bomo podelili nagrado občinstva za najboljšo predstavo festivala. Med ocenjevalci bomo izžrebali pet prejemnikov abonmaja Prešernovega gledališča Kranj in tri praktične nagrade Gorenjskega glasa.

KUPON ZA TEDEN SLOVENSKE DRAME V PREŠERNOVEM GLEDALIŠČU

Predstava: .....

Prosimo, obkrožite (1 je najnižja, 5 najvišja ocena):
1 - Tako slabe predstave pa že dolgo ne! 2 - No ja, zdržali smo do konca.
3 - Zanimivo, a ne pretresljivo. 4 - Res, prav dobra predstava! 5 - Odlična predstava!

Ime in priimek: .....

Naslov: .....

Telefon: .....

Ocenjevalni kupon pošljite na naslov: Gorenjski glas, Bleiweisova c. 4, 4000 Kranj. Upoštevali bomo vse ocenjevalne lističe, ki bodo prispeli do 1. aprila 2010, do 10. ure.

FILM, KINO, MODA

KINO SPORED

KOLOSEJ DE LUXE, KRANJ (CENTER)

Torek, 30. 3.
17.00, 19.10 PRESTOPNO LETO
21.20 DRŽAVLJAN NEVARNIH NAMER
21.50 VALENTINOVO
16.50 V MOJIH NEBESIH
19.30 DEVET (abonma in izven)
18.00 AVATAR 3D
21.00 NA ROBU TEME

Sreda, 31. 3.
17.00, 19.10 PRESTOPNO LETO
21.20 DRŽAVLJAN NEVARNIH NAMER
18.40 VALENTINOVO
16.00, 21.10 V MOJIH NEBESIH
18.00 AVATAR 3D
21.00 NA ROBU TEME

Četrtek, 1. 4.
16.50, 19.00, 21.10 LEGIJA
18.20 V MOJIH NEBESIH
21.00 VSI SO V REDU
16.00, 18.00, 20.00
KAKO IZURITI SVOJEGA ZMAJA 3D

Petek, 2. 4.
16.50, 19.00, 21.10, 23.20 LEGIJA
18.20 V MOJIH NEBESIH
21.00, 23.10 VSI SO V REDU
16.00, 18.00, 20.00, 22.00 KAKO IZURITI SVOJEGA ZMAJA 3D

Sobota, 3. 4.
14.40, 16.50, 19.00, 21.10, 23.20 LEGIJA
15.40, 18.20 V MOJIH NEBESIH
21.00, 23.10 VSI SO V REDU
14.00, 16.00, 18.00, 20.00, 22.00
KAKO IZURITI SVOJEGA ZMAJA 3D

Nedelja, 4. 4.
14.40, 16.50, 19.00, 21.10, 23.20 LEGIJA
15.40, 18.20 V MOJIH NEBESIH
21.00, 23.10 VSI SO V REDU
14.00, 16.00, 18.00, 20.00, 22.00
KAKO IZURITI SVOJEGA ZMAJA 3D

Ponedeljek, 5. 4.
14.40, 16.50, 19.00, 21.10 LEGIJA
15.40, 18.20 V MOJIH NEBESIH
21.00 VSI SO V REDU
14.00, 16.00, 18.00, 20.00
KAKO IZURITI SVOJEGA ZMAJA 3D

PLANET TUŠ, KRANJ

Torek, 30. 3.
15.50, 18.10, 20.30
ALICA V ČUDEŽNI DEŽELI 3D
16.30 ALVIN IN VEVERIČKI 2 (sinhronizirano)
17.05 AVATAR 3D
20.25 BOMBNA MISIJA
21.35 DRŽAVLJAN NEVARNIH NAMER
18.45 NEPREMAGLJIV
15.00 OBLAČNO Z MESNIMI KROGLICAMI 3D (sinhronizirano)
16.15 PERCY JACKSON IN OLIMPIJCI
16.00 V MOJIH NEBESIH
19.00, 21.25 ZELENA CONA
18.50, 21.40 ZLOVEŠČI OTOK

Sreda, 31. 3.
15.50, 20.30 ALICA V ČUDEŽNI DEŽELI 3D
16.30 ALVIN IN VEVERIČKI 2 (sinhronizirano)
17.05 AVATAR 3D
20.25 BOMBNA MISIJA
21.35 DRŽAVLJAN NEVARNIH NAMER
18.00 KAKO IZURITI SVOJEGA ZMAJA 3D (premiera)
18.45, 21.35 NEPREMAGLJIV
15.00 OBLAČNO Z MESNIMI KROGLICAMI 3D (sinhronizirano)
16.15 PERCY JACKSON IN OLIMPIJCI
16.00, 18.50, 21.40 V MOJIH NEBESIH

KINO SORA, ŠKOFJA LOKA

Petek, 2. 4.
18.00 OBLAČNO Z MESNIMI KROGLICAMI
20.00 UBIL SEM SVOJO MAMO

Sobota, 3. 4.
18.00 OBLAČNO Z MESNIMI KROGLICAMI
20.00 UBIL SEM SVOJO MAMO

Nedelja, 4. 4.
18.00 OBLAČNO Z MESNIMI KROGLICAMI

KINO ŽELEZAR, JESENICE

Petek, 2. 4.
18.00 ALVIN IN VEVERIČKI 2

Sobota, 3. 4.
18.00 ALVIN IN VEVERIČKI 2

KINO RADOVLJICA, LINHARTOVA DVORANA

Četrtek, 1. 4.
20.00 ZRESNI SE

Petek, 2. 4.
18.00 PERCY JACKSON IN OLIMPIJCI - KRADLJIVEC STRELE
20.05 VOLKODLAK

Sobota, 3. 4.
18.00 PERCY JACKSON IN OLIMPIJCI - KRADLJIVEC STRELE
20.05 VOLKODLAK

Nedelja, 4. 4.
18.00 PERCY JACKSON IN OLIMPIJCI - KRADLJIVEC STRELE
20.05 ZRESNI SE

Organizatorji filmskih predstav si pridržujejo pravico do spremembe programa.

9					6		2	
		5		2			8	
				3	5			9
		8	5	6				
					4		5	
	7	6	9		8			
				5	3		1	
		7	4			9		
	3					2		5

Rešitev

9	8	3	7	4	6	5	2	1
7	6	5	1	2	9	3	8	4
4	1	2	8	3	5	6	7	9
3	4	8	5	6	2	1	9	7
1	2	9	3	7	4	8	5	6
5	7	6	9	1	8	4	3	2
6	9	4	2	5	3	7	1	8
2	5	7	4	8	1	9	6	3
8	3	1	6	9	7	2	4	5

SUDOKU

Navodila: v kvadrate vpišite števila od 1 do 9 tako, da se ne bo nobeno število ponovilo ne v vrstici ne v koloni ne v enem izmed odebeljenih devetih kvadratov.

Sestavila: Petra F.

LEPOTNE SKRIVNOSTI

BREZČASEN 'TRENČ', HIT POMLADI

Tania Mendillo

Trenč' ali angleško 'trench coat' je eden izmed najbolj elegantnih in brezčasnih kosov ženske ali moške garderobe. Nastanek tega klasičnega modnega plašča sega v čas prve svetovne vojne, ko je angleška vojska prosila Thomasa Burberrya, naj naredi nepremočljive plašče za vojake. In tudi letošnjo sezono je modna hiša Burberry predstavila svoje videnje tega vsestransko uporabnega modnega kosa, lahko bi rekli, da je 'trenč' zmagovalec pri oblikovanju uporabne garderobe, ki jo boste lahko nosili še mnogo sezon.

Sodobni 'trenč'

Sodobni kroj tega vsestransko uporabnega plašča je različnih oblik, dolžin in krojev, vendar to sezono pred vsemi prevladuje kratek kroj, lahko širok ali s poudarjenim pasom, z dolgimi ali kratkimi rokavi, lahko pa celo brez rokavov. Med oblikovalci jih je bilo kar nekaj, ki so ga na zelo domiseln način vključili v svojo kolekcijo. Tako je na primer Burberry 'trenč' podoben drapirani obleki, 'trenči' Marca Jacobsa so zabavni z dodatki src in leopard printov, Diorjeva hiša pa nam je pokazala vojaško inspirirane kroje in barve. Barve so večinoma pastelne, klasično peščene, sivkaste in olivno zelene.

Vsesplošno uporaben

Čez dan ga lahko nosite v zelo klasičnem in elegantnem poslovnem slogu, saj je izvrstna spomladanska kombinacija s črnim oprijetim krilom, klasično belo bluzo in salonarji, seveda pa ga lahko nosite tudi v bolj sproščeni kombinaciji s kavbojkami in balerinkami. Primeren je tudi za večerne izhode, posebej, če si omislite nekoliko bolj nenavaden kroj, ali pa klasičen kroj oblečete čez kratko malo črno oblekico.

Modna popestritev

Če niste ljubitelji živahnih barv in nenavadnih krojev, a se bojite, da bo dežni plašč na vas deloval preveč klasično in turobno, imate na voljo nemalo modnih dodatkov, s katerimi lahko popestrite svoj videz. Z velikimi torbami na primer, nenavadno oblikovanimi čevlji z visoko peto, šali, pasovi, ki so druge barve in izdelani iz drugačnega materiala kot vaš 'trenč' in seveda z nakitom.

Naj bo daljši plašč ali krilo

Vedno znova se postavlja vprašanje, ali mora biti plašč daljši od krila. Pravila, kot so to, da bi moral biti plašč nekoliko daljši od krila, že dolgo ne veljajo več. Vse je odvisno od stila plašča in krila. Pozorni bodite na to, da izbirate kroj, ki ustreza vaši postavi. Za daljše kroje se odločite le v primeru, da spadate med tako imenovane manekenske postave, torej če ste dovolj visoki.

GG mali oglasi
E-POŠTA: malioglasi@g-glas.si, TELEFON: 04 201 42 47
www.gorenjskiglas.si

PREROK

Ko Malik uspešno opravi nalogo, mu zaupajo tudi druge kriminalne posle.

Alenka Brun

Film, ki je prejel veliko nagrado žirije v Cannesu, prikazuje zgodbo o mladeniču arabskega rodu, ki pristane v francoskem zaporu. Devetnajstletnega Malika po prihodu v ječo pod svoje okrilje vzame brezkompromisni vodja korziške zaporniške tople Cesar in novincu naroči, naj umori enega od sojetnikov. Po uspešno opravljeni nalogi Maliku zaupajo tudi druge kriminalne posle, tako znotraj kot tudi zunaj zaporniških zidov, toda cena novega življenja je višja, kot si Malik lahko predstavlja.

Francosko italijansko kriminalno dramo so začeli predvajati v Kinoklubu Vič, konec marca pa prihaja tudi na druga velika platna.

Foto: arhiv distributerja

PROSTOVOLJSTVO BOGATI

Prostovoljskim aktivnostim ob dnevu za spremembe, ki ga je 24. marca prvič pripravila Slovenska filantropija, so se pridružili tudi v Cerkljah, Škofji Loki in na Jesenicah.

Ana Hartman

Ob dnevu za spremembe, ki ga je 24. marca prvič pripravila Slovenska filantropija, združenje za promocijo prostovoljstva, so v različnih krajih po Sloveniji potekale prostovoljske akcije, v katerih so preurejali športna in otroška igrišča, barvali stene mladinskih centrov, delili hrano brezdomcem, se družili s starejšimi v domovih upokojencev ... Akciji, ki je nagovarjala k prostovoljstvu, so se pridružili tudi v Mladinskem centru Jesenice, kjer so se lotili ustvarjanja mavrične soseske in v mavrične barve odeli podhod v eni od stanovanjskih sosesk, v dnevnem centru Šent v Škofji Loki je potekala glasbena delavnica, mi pa smo tokrat obiskali mladinski center v Cerkljah, kjer se je aktivnosti ob dnevu za spremembe udeležilo okoli sedemdeset obiskovalcev. "Nekateri so se prišli učit, drugi so jim pri tem pomagali. Najbolj pogumni so se lotili barvanja stolov, na steni našega osrednjega prostora pa je začela nastajati nova slika. Otroci in babice so ustvarjali rožice za mamice in pripravljali slastno pecivo za angleški večer, ki se ga je udeležilo kar triindvajset mladih," je povedala vodja mladinskega centra **Nataša Urh.**

"Naš glavni namen je bil, da širši javnosti povemo, kdo smo in kaj počnemo, ter da koga nagovorimo, da se nam pridruži kot prostovoljec ali uporabnik," je pojasnila Urhova in dodala, da se je na ta dan v učni pomoči preizkusil nov prostovoljec, eden se je vrnil po letu in pol, starejše prostovoljke pa so se preizkusile v delu z otroki na ustvarjalnih delavnicah. "Veseli smo bili tudi, da se je vrnila ena od naših včasih zelo aktivnih prostovoljk in prvič pripravila angleški večer, kar ji je odlično uspelo, zato že načrtuje naslednjega, ki bo 21. aprila," je zadovoljno ugotavljala.

V Mladinskem centru Cerklje deluje okoli 90 prostovoljcev, večinoma mladih. To dokazuje, da mladi še vedno uživajo v prostovoljnem delu in da jih to bogati, je še poudarila Urhova.

Kuharska delavnica v mladinskem centru v Cerkljah

Predoslje

Pustimo otrokom izživeti sanje

Ob materinskem dnevu so potekali številni dogodki, v vrtcu pri OŠ Predoslje pa so četrtkovo popoldne prijetno razširili v druženje staršev in otrok in ga poimenovali Pustimo otrokom izživeti sanje. Otroci so starše sprejeli na vratih vrtca in jim zapeli. Zatem so se vsi skupaj preselili v vrtčevske sobe, kjer so imeli na voljo več delavnic. "Želeli smo, da si starši vzamejo čas in z otrokom ustvarjajo, se sprostijo. Prostor in material smo pripravile strokovne delavke vrtca, pridružila se nam je tudi slikarka Tatjana Ferengja, ki je v sodelovanju z otroki in starši oblikovala barvno glino, ki je dobro terapevtsko sredstvo za otroke," je povedala organizacijsko pedagoška vodja vrtca **Branka Perne.** Živahno je bilo tudi na plesni in dramski delavnici ter v lutkovnem kotičku, pripravili so likovno razstavo na hodniku vrtca z izdelki, ki so nastali pod spretnimi rokami. V pravljični delavnici so predstavili ABECEDNIK, ki so ga otroci izdelali sami, poslušali so pravljico Nekoč je bila ..., in likovno ustvarjali na vsebino pravljice; izdelke so otroci shranili v knjižnem kotičku. Dober odziv je pokazal, da je bil četrtkov dogodek prava izbira. **S. K.**

Foto: Tina Dokl

Otroci so zapeli in se ob tem neizmerno zabavali.

Pokazali znanje geografije

Osnovna šola Gorje je sredi marca gostila 15. območno tekmovanje iz geografije. Udeležilo se ga je 57 učencev iz štirinajstih gorenjskih osnovnih šol, ki so se tudi letos pomerili v znanju geografije in terenskem raziskovanju. V prvem delu tekmovanja so tekmovalci posamično reševali test znanja, letos na temo astronomije, nato pa je sledilo terensko raziskovanje v trojkah. "Pot je tekmovalce vodila od OŠ Gorje do grajskega mlina ob reki Radovni v Grabčah in po Dolgem Brdu do Mevkuža in spet nazaj v središče Zgornjih Gorij in do šole. Učenci so se orientirali in razgledovali po prelepi gorjanski pokrajini in okolici, na določenih točkah pa so ugotavljali rabo tal, merili naklon terena in temperaturo zraka, ugotavljali vrsto kamnin, ocenjevali zračno razdaljo, kartirali in merili promet skozi Gorje ob cesti na Pokljuko. Kar dobro so se morali prej pripraviti, nobena ekipa se ni izgubila," sta pojasnili mentorici **Neva Ažman** in **Klavdija Koman** z OŠ Gorje. Najboljši trojki, ki se bosta udeležili državnega tekmovanja, sta bili iz OŠ Žirovnica in OŠ A. T. Linharta Radovljica. Posamično so največ točk dosegli **Juš Kosmač** iz OŠ Žirovnica, **Lara Kupljenik** iz OŠ F. S. Finžgarja Lesce, **Ana Urh** iz OŠ A. T. Linharta in **Aleksandra Uzar** iz OŠ Tržič. **A. H.**

TISOČ UGANK ZA ŠOLARJE

Franc Ankerst vam zastavlja naslednjo uganko:

V košu ura vsem tiktaka,
brez kazalcev kaže čas,
ko ustavi ura taka,
kaj pokaže njen obraz?

Do petka nam pošljite SMS z vsebino **ug+rešitev+ime, priimek in naslov** na številko **031/691 111.** Nekdo bo prejel knjižno nagrado. Ime nagrajenca bomo objavili prihodnji torek. Rešitev prejšnje uganke se glasi **srako.** Izžrebali smo **Ano Traven** (Zgornja Besnica).

Grajska poroka na Bledu

Poroka je draga zadeva. Znano je, da se marsikateri par ne odloči zanjo prav zaradi prevelikega finančnega zalogaja. Zdaj imamo za vas rešitev: izkoristite priložnost in se poročite zastonj! Zavod za kulturo Bled s partnerji pripravlja edinstveno priložnost za brezplačno poroko, ki je ne smete zamuditi. Skupaj bomo izbrali tri pare, ki jim bomo nudili sledeče:

- *organizacijo in izvedbo celotnega dogodka, ki bo trajal od 20. do 23. maja,*
- *bivanje v Grand Hotelu Toplice za vse štiri dni za pare in njihove priče,*
- *poročno torto presenečenja,*
- *kostume za pare in priče,*
- *fotografiranje in snemanje dogodka z izdelanim končnim materialom,*
- *bogat spremljevalni program.*

Pravzaprav bo poskrbljeno čisto za vse.
Obljubljamo pa vam tudi dober žur in nepozabne spomine.

Prijavnica — *Grajska poroka na Bledu*

Ime in priimek bodoče neveste: .....
Ime in priimek bodočega ženina: .....
Naslov, na katerem ste dosegljivi: .....
E-poštni naslov: .....
Telefonska številka za kontakt: .....

Prijavnice pošljite na naslov: Gorenjski glas, Bleiweisova cesta 4, Kranj ali se prijavite kar na: koticek@g-glas.si.

Občina Bled
OBČINA GORJE
SAVA HOTELI BLED
SAVA HOTELS & RESORTS
LAMBERGARJA
MAGIČNI TEATER JABA-DABA-DU www.toni.si
ZAVOD ZA KULTURO BLED
Gorenjski Glas

Kako se prijaviti? *Izpolnite prijavnico in o vseh drugih korakih boste pravočasno obveščeni. Pa pohitite. Prijave zbiramo le do konca meseca marca. Vabljeni k sodelovanju, se že veselimo prijavljenih parov!*

GG naročnine

E-POŠTA: narocnine@g-glas.si, TELEFON: 04 201 42 41

www.gorenjskiglas.si

SUDOKU ZA OTROKE

6				1	
	1				5
		3		2	
		4		5	
		6			
2		1	5	6	4

Sestavila: Eva in Bine

Rešitev:

6	4	5	2	1	3
3	1	2	6	4	5
5	6	3	4	2	1
1	2	4	3	5	6
4	5	6	1	3	2
2	3	1	5	6	4

Navodilo za reševanje:

V mrežo uvrstite številke od 1 do 6. Upoštevajte:

1. V vsaki vrstici je vsaka številka vpisana le enkrat.
2. V vsakem stolpcu je vsaka številka vpisana le enkrat.
3. V vsakem pravokotniku s 3 x 2 polji je vsaka številka vpisana le enkrat.

AVTOMOBILIZEM

NEPREMAGLJIVA PONUDBA

79 EUR na mesec
0 % EOM na 84 mesecev**

Novi KIA cee'd 2010 klima, ABS, 6x airbag, el. paket..

119 EUR na mesec
2,9 % EOM na 84 mesecev**

Novi KIA Soul 2010
Popolna varnost in udobje. ABS + EBD, ESP, 6x airbag, aktivni vzglavniki, klima, el. paket, audio oprema...

149 EUR na mesec
2,9 % EOM na 84 mesecev**

Sportage
Sportage, 7 let garancija*, najvišji kakovostni standardi, zmogljivi motorji, prilagodljiva notranjost - do 1.886 l prtljažnega prostora ...

KIA MOTORS Official Partner
www.kia.si

KMAG d.d., Leskoškova 2 Ljubljana, 01/58-43-333
MEDVODE: ČREŠNIK 01/361-22-50
KRANJ: NASMEH 04/235-17-77
BLED: AMBROŽIČ 04/574-17-84

*Pogoji gar. so na voljo na www.kia.si/akcija oz. pri zast. Kia. Komb. poraba goriva in emisija za cee'd 1.4 je 5,8l/100km, 139 g/km CO_2, za Soul 1.6 je 6,5l/100km, 154 g/km CO_2, za Sportage 2.0 je 8,0l/100km, 190 g/km CO_2. MPC vklj. vse dane prihranke in akcije ter veljajo za vozila na zalogi. Cene ne vklj. dopl. met. barve in prevoza. Slike so simbolne.
**Finančni leasing za Kia cee'd 1.4 LX Open (tri vratni): Predračunska vrednost predmeta leasinga 12.095,00 EUR (Izračun: 13.390 EUR – Joker „Vozilo iz zaloge" 1000 EUR – Joker „Staro za novo" 400 EUR + Stroški prevoza 105 EUR); Polog 25% ali 3.023,75 EUR, obrok 79,19 EUR; preostanek vrednosti vozila po končanem finančnem leasingu za poplačilo 2.419,00 EUR; število obrokov: 84- mesečno plačevanje. V Skladu z zakonom o potrošniških kreditih znaša EOM 0%. Finančni leasing za Kia Soul 1.6 CVVT Urban: Predračunska vrednost predmeta leasinga 15.445,00 EUR (Izračun: 15.990 EUR + Stroški prevoza 105 EUR – Joker „Vozilo iz zaloge" 250 EUR – Joker „Staro za novo" 400 EUR); Polog 25% ali 3.861,25 EUR, obrok 119,33 EUR; preostanek vrednosti vozila po končanem finančnem leasingu za poplačilo 3.089,00 EUR; število obrokov: 84- mesečno plačevanje. V Skladu z zakonom o potrošniških kreditih znaša EOM 2,9389%. Finančni leasing za Kia Sportage 2.0 GAS LX Cool 4x2: Predračunska vrednost predmeta leasinga 19.325,00 EUR (Izračun: 21.990 EUR + Stroški prevoza 185 EUR + Kovinska barva 400 EUR – Joker „Vozilo iz zaloge" 2600 EUR – Joker „Staro za novo" 650 EUR); Polog 25% ali 4.831,25 EUR, obrok 149,30 EUR; preostanek vrednosti vozila po končanem finančnem leasingu za poplačilo 3.865,00 EUR; število obrokov: 84- mesečno plačevanje. V Skladu z zakonom o potrošniških kreditih znaša EOM 2,9389%. Navedena EOM je izračunana na podlagi zneska in trajanja kredita, stroškov odobritve in upravljanja pogodbe, zavarovanja terjatev in obrestne mere, ki velja na dan 14 januar 2010. EOM ne vsebuje morebitnih stroškov predfinanciranja in delnega obroka, stroškov zavarovanja in registracije ter stroškov, ki nastanejo z neizpolnjevanjem pogodbe. EOM se lahko spremeni, če se spremeni višina kredita oz. obroka, trajanje kredita, obrestni indeks oz. če se spremenijo roki plačila. V skladu z veljavno zakonodajo ponudba velja za finančni leasing.

UPOŠTEVANJE DRUŽINSKIH VREDNOT

Test: Renault Megane Grandtour 1.5 dCi 105 Dynamique

Matjaž Gregorič

Renault s kombijevsko različico Megana nagovarja predvsem družine in tiste, ki se jim zdi običajna petvratna izvedba premajhna za vsakodnevne transportne potrebe. No, verjamemo, da je med oboževalci tudi nekaj takih, ki jim je preprosto všeč njegova zunanjost, saj je skladnejša in bolj dinamična, seveda pa je v "paketu" tudi večji prtljažni prostor. Megane Grandtour je torej drugačen predvsem zadaj, kjer je večji del zadnjih luči na vratih. Odprtina za nakladanje prtljage je lahko zato širša, v pomoč pa je tudi povsem ravno prtljažno dno. Količina družinske prtljage je z osnovnimi 524 litri že na ravni številke večjih avtomobilov in takšen Megane je pravzaprav v enaki velikostni skupini, kot je bila nekoč prve generacije Lagune.

Potniška kabina ponuja solidno prostornost, tudi potnikom na zadnjih sedežih si ni treba gristi kolen, če le niso v območju nadpovprečnih telesnih mer. Sprednja sedeža sta zadovoljivo oprijemljiva in dobro odmerjena, le sedalni del bi bil lahko za kakšen centimeter daljši. Pri zasnovi armaturne plošče Renaultovi notranji arhitekti niso delali popravnega izpita, zato med klasičnimi merilniki še vedno zoprno bijejo v oči digitalne številke za hitrost. Z nekaj več reda pri stikalih bi bili ostali minusi skoraj izbrisani, zagotovo pa si velikega notranjost zasluži zaradi pomanjkanja odlagalnih predalov. Glede na to, da 1,5-litrski turbodizelski štirivaljnik ni v vrhnjem delu po zmogljivosti pogonskih strojev, je treba vedeti, da s takšnim srcem Megane Grandtour ni namenjen preizkušanju dirkaškega znanja družinskih očetov, pač pa še vedno dovolj dinamični vožnji s solidno potovalno hitrostjo. Zato se motor skupaj s šeststopenjskim menjalnikom ne ustraši niti polno obremenjenega avtomobila, res pa je, da je treba navkreber nekoliko bolj pogosto posegati po prestavni ročici. In res je tudi to, da se zna podvozje kljub občasno pregrobim odzivom na ceste grbine, obnašati skoraj vzorno in v okviru voznikovih pričakovanj.

OSNOVNI TEHNIČNI PODATKI

Gibna prostornina:	1461 ccm
Največja moč pri v/min:	78 kW/105 KM
Najvišja hitrost:	190 km/h
Poraba goriva po EU norm.:	5,5/ 4,0/ 4,5 l/100 km
Maloprodajna cena:	19.140 EUR
Uvoznik:	Renault Nissan Slovenija, Ljubljana

NA KRATKO

FIAT: V srbskem Kragujevcu so za dva tedna zaprli tovarno, kjer izdelujejo stari model Fiatovega Punta. V tem času bodo preselili del proizvodne linije, saj naj bi ob sedanjih obratih kmalu začeli postavljati novo proizvodno halo, v kateri naj bi konec prihodnjega leta začeli izdelovati povsem nov Fiatov model. Predvideno je, da bo iz Kragujevca vsako leto prišlo po 200 tisoč primerkov.

TOYOTA: V Franciji in Veliki Britaniji je proizvodnjo ustavila tudi Toyota. Zaradi zadnjih množičnih okvar, ko je bilo vpoklicanih na servise osem milijonov Toyotinih avtomobilov, se je namreč povpraševanje precej zmanjšalo.

VOLVO: Ford Motor Company in največji kitajski avtomobilski proizvajalec Zhejiang Gelly Holding Group sta se dogovorila, da bodo Kitajci švedsko avtomobilsko znamko kupili za 1,8 milijarde dolarjev. Ford je Volva kupil leta 1999 za precej višjo vsoto - 6,5 milijarde dolarjev. **M. G.**

NASTOPAŠKO RAZKAZOVANJE

Citroën prihaja na ceste z modelom DS3, ki odpira novo poglavje znamke.

Matjaž Gregorič

Z oživitvijo oznake DS pri francoskem Citroënu ne obujajo spomina na legendarni model iz sredine petdesetih let prejšnjega stoletja, ampak začenjajo spravljati v življenje novo serijo modelov, ki se bo dokazovala s prestižnostjo in imenitnostjo.

Prvi in hkrati najmanjši je DS3, malček, ki se želi spogledovati z nekaterimi tekmeci zvenečih avtomobilskih znamk. Zaradi dinamične zunanjosti naj bi se prikupil predvsem mlajši generaciji voznikov, a za volanom bi brez težav lahko sedeli tudi zrelejši. Všečno je, da si je poleg živahnih barv karoserije mogoče izbrati tudi barvo strehe, zunanjih ogledal, armaturne plošče, sedežnih prevlek, notranjih oblog, ročice menjalnika in tudi preprog, res pa je, da bo na izbrano kombinacijo treba malce počakati.

Za DS3 so pripravljeni zmogljivi motorji: dva 1,6-litrska bencinska (103 kW/120 KM in 110 kW/150 KM) ter dva 1,6-litrska turbodizelska (66 kW/90 KM in 103 kW/120 KM), pri šibkejši bencinski izvedbi je mogoče izbrati tudi samodejni menjalnik. Dvema paketoma opreme se bo do konca leta pridružil še DS3 Racing, ki bo izdelan v številno zelo omejeni seriji tisoč primerkov, posebnost pa bo energičen bencinski motor 155 kW/211 KM).

Posebnež, ki si ga seveda ne bo privoščilo toliko kupcev kot manj prestižne modele iz Citroënove palete, kajpak ne bo poceni; za najcenejšega bo treba odšteti 15.900 evrov, nato pa se cene vzpnejo vse do 19.500 evrov.

NAGRADNA KRIŽANKA

V KOLOSEJU SE DOGAJA - POVEJ NAPREJ!

V Kolosejevih kinocentrih se nadaljuje obdobje prijateljstva: svojim prijateljem povejte, da ste videli super film, jim podarite vstopnico, ki ste jo porabili pri ogledu - in prijatelju tako podarite 1 evro popusta!
Če ste si ogledali film, ki vam je bil všeč, povejte to naprej svojim prijateljem, znancem, staršem, komurkoli želite in jim podarite porabljeno vstopnico. Z njo lahko prejemnik ob nakupu vstopnice pri blagajni uveljavi 1 evro popusta na redno ceno vstopnice za isti film za predstavo po izbiri.
Akcija Povej naprej poteka v vseh Kolosejevih kinocentrih (Kolosej Ljubljana, XpanD v Areni, Kinoklub Vič, Kolosej Maribor, Kolosej Koper in Kolosej de Luxe v Kranju). Popust velja za isti film, kot je naveden na porabljeni vstopnici (tudi za isto različico v primeru filmov, ki imajo različne verzije, kot na primer 3D sinhronizirano, 2D sinhronizirano, 2D s podnapisi itd.), velja za vse predstave, razen predstave na Kinodan (ko je cena vstopnice že tako znižana). Popust se lahko unovči samo ob nakupu vstopnice na blagajni; popusta ni ob nakupu prek M-vstopnice, Hitre vstopnice, interneta ali na aparatu za vstopnice.
Podrobnejša pravila akcije si lahko preberete tudi na spletni strani www.kolosej.si/povej-naprej.

GORENJSKI GLAS | NAŠ JEZIKOSLOVEC (FRAN) | SLIKARSKA DELAVNICA | FRANCOSKI PISATELJ (EMILE) | FILM, KI BO KMALU NA SPOREDU | DIVJA MAČKA | ALEŠ KERSNIK | ŽENSKA, KI VOZI TAKSI | GORENJSKI GLAS | BANKOVEC ZA STO ENOT | NAPOTEK | EVITA PERON | ZMIKAVT, KI KRADE IZ ŽEPOV | PREDNIK ITALIJANOV | PRIRODA | NAJVIŠJI VRH V TURČIJI

PREŠUŠTVOVANJE | 6 | 2 | KNJIŽNI IZRAZ ZA SNEG

NAUK O ATOMIH | POLAGALEC TAPET / FIGURA

MELODIKA | MAJHNA GOZDNA PRŠICA | 16 | VODNI HLAPI | 9

NAŠ PESNIK (JOŽE) | 13 | JADRALNI PADALEC KRALJ | SEJALNA PRIPRAVA / DUO | HRV. NOGOMETAŠ (GORAN) / NADLEŽNE ŽUŽELKE

VIDA JERAJ | KAZALNIK, POKAZATELJ / MEHKA KOVINA (Li) | 3 | VILKO AVSENIK / SPREHAJALKA NA MODNI PISTI | 11

NAŠ FOTOREPORTER (EDI) | 12 | OCET | ZMAGA PRI ŠAHU / PASJA PASMA

SESTAVIL: F. KALAN | VOLNA ANGORSKE KOZE | BOMBAŽNA TKANINA / DRŽAVNIK IZETBEGOVIĆ | DRAMATIK TORKAR | TELESNI POLOŽAJ / KMEČKO NASELJE | 5 | STAROGRŠKI TEKMOVALEC | NADZEMNI DEL REPE

PISATELJ DOLENC | SKUPEK ENAKIH TELESNIH CELIC | JUDOV SIN (PO NJEM ONANIJA)

JADRANSKI OTOK | OKRASNI PREDMETI | TURŠKI VELIKAŠ / PERGAMONSKI KRALJ | POVRŠINA PO KATERI HODIMO | BOLNIŠKA OSKRBA / PREČNI DROGOVI V KOZOLCU | 18

PSU PODOBEN MRHOVINAR | KOT, KI MERI MANJ KOT 90 STOPINJ / ILIRSKI JEZIK | 1

EVGEN JURIČ | 7 | SUROV POHOTNEŽ / NOGOMETAŠ ŠUKER | 15 | NEKD. SMUČ. TEKAČICA (NATAŠA) / TIBETANSKO GOVEDO | 14 | IZVOR TAOIZMA

ČLAN RADIKALNE STRANKE | PEVEC PLESTENJAK / JANEZ ERŽEN | KOŠČEK SUKANCA / POVRŠINSKA MERA

AGONIST AHILIJA ATALOS RAMOVŠ SATIR | SREDSTVO ZA UMIVANJE LAS | MANKO PREBAVNIH SOKOV / PREDNICA ŠPANCEV | 19 | PRISTOJBINA | 8

ELEMENT ŠIVANJA | DAN V TEDNU | 10 | GRŠKA MUZA POEZIJE

ŠVEDSKO IME LUKE TURKU | PESNICA MUSER | SIMON ŠALEHAR / NEUMETNIŠKO DELO | VISOKA, MOGOČNA GORA

DEL MERILNE NAPRAVE | 17 | ČEHOV OLGA / TRAVNO STEBLO

PAUL RUBENS | NAŠA IGRALKA (TANJA) / OTO PESTNER

TELESNI DEL, NOGA ALI ROKA | 4

KUHINJSKI ELEMENT | ZAŠČITNI PREMAZ ZA LES

KOLOSEJ De Luxe

1	2	3	4	5	6	7
8	9	10	11	12	13	14
15	16	17	18	19		

Nagrade:
1. nagrada: kino kartica joker s šestimi vstopnicami
2. nagrada: kino kartica joker s štirimi vstopnicami
3. nagrada: kino kartica joker z dvema vstopnicama
Tri nagrade podarja tudi Gorenjski glas.
Rešitve križanke (nagradno geslo, sestavljeno iz črk z oštevilčenih polj in vpisano v kupon iz križanke) pošljite na dopisnicah do srede, 14. aprila 2010, na Gorenjski glas, Bleiweisova cesta 4, 4001 Kranj. Dopisnice lahko oddate tudi v nabiralnik Gorenjskega glasa pred poslovno stavbo.

www.kolosej.si

DRUŽABNA KRONIKA

NAJ SMUČIŠČE JE KRVAVEC

V petek se je z razglasitvijo in s podelitvijo umetniških skulptur v kranjskogorskem hotelu Larix končala akcija Naj smučišče 2009/2010.

Marjana Ahačič

V treh kategorijah so se na prva mesta povzpela smučišča: Celjska koča med manjšimi smučišči, Kope med srednjimi in Krvavec med večjimi smučišči. Izbor najbolj priljubljenih smučišč je potekal v okviru akcije podjetja Alpe Adria Media Marketing in radijske oddaje Dobro jutro, Slovenija.

Od začetka decembra do sredine marca so radijci obiskovali smučišča ter prek radijskih valov javnost informirali o ponudbi, novostih in posebnostih posameznih smučišč. "Naš namen je že skoraj dve desetletji, kolikor akcija traja, nespremenjen: to je promocija slovenskih smučišč in širjenje informacij, ki jih javnost potrebuje, da lažje izbira in izbere sebi najprimernejšo destinacijo," je povedala Barbara Boh, direktorica podjetja Alpe Adria Media Marketing, ter dodala, da so tudi letos prejeli več kot dvajset tisoč glasov, ki so bili namenjeni osemdesetim različnim smučiščem.

V kategoriji manjših smučarskih centrov je prvo mesto znova osvojilo smučišče Celjska koča. Sledila sta mu RTC Jakec Trije Kralji in Pokljuka - Viševnik. V kategoriji srednje velikih smučarskih centrov so se zmage tudi letos veselili na Kopah. Drugo mesto je osvojil STC Stari vrh, tretje pa Soriška planina. V kategoriji velikih smučarskih centrov pa so na najvišjo stopničko stopili na Krvavcu. Srebrna medalja je pripadla SC Cerkno, bronasta pa RTC Kranjska Gora. Posebna priznanja so, glede na ocene več kot štiri tisoč družin in posebne komisije, prejela tudi družinam prijazna smučišča: SC Cerkno, RTC Kranjska Gora, KTC Rogla, Kope, Celjska koča in RTC Jakec Trije Kralji.

"Očitno imamo najboljše in najbolj aktivne smučarje," je s priznanjem zadovoljen vodja marketinga in prodaje pri RTC Krvavec Luka Vrančič. "Krvavec ima dobro urejene proge in smučišča, ki so primerna tako za najzahtevnejše smučarje kot za začetnike, ob tem pa je res pestro tudi dodatno dogajanje: eskimska vas, šola smučanja pa veliko zabave in dobra gostinska ponudba. Toliko prireditev, kot smo jih imeli letos, na Krvavcu še ni bilo. In ker so se smučarji pri nas dobro počutili, so tudi glasovali za nas."

Franci Potočnik, urednik oddaje Dobro jutro, pa je z mislimi že v prihodnji zimi, ko bodo akcijo razširili še z izborom naj snežnega parka. No, sam ima na smučišču najraje mir in čim manj gneče, pravi, kar mu v obilju omogoča turna smuka. "Rad sem na Pokljuki, kjer lahko smučam in tečem, Soriška planina mi je, obsijana s soncem, najbolj pri srcu, rad pa smučam tudi na Voglu in v okolici Ribnice."

Priznanja za najboljše med velikimi so prevzeli: Roman Slivnik, RTC Žičnice Kranjska Gora, Luka Vrančič, RTC Krvavec, in Renata Bajt Kovač, SC Cerkno. / Foto: Tina Dokl

Direktorica Alpe Adria Media Marketing Barbara Boh in direktor Elana dr. Robert Ferko sta Jakobu Likarju iz Brezovice izročila par smuči. / Foto: Tina Dokl

Najboljši med srednje velikimi smučišči: Stari vrh, Kope in Soriška planina. Skulpture so prevzeli: Matej Demšar, Franc Golja in Srečko Esenšek. / Foto: Tina Dokl

Od gorenjskih smučišč se je med najboljše tri v kategoriji manjših smučišč uvrstilo smučišče Viševnik na Pokljuki. Priznanje je prevzel stotnik Branko Marošič. / Foto: Tina Dokl

Vrtnice za gostitelje, direktorico LTO Kranjska Gora Mirjam Žerjav in župana Kranjske Gora Jureta Žerjava / Foto: Tina Dokl

Franci Potočnik je Klavdiji Gomboc (Žičnice Kranjska Gora) izročil priznanje za družini prijazno smučišče. / Foto: Tina Dokl

VRTIMO GLOBUS

Otroci nagradili Taylorja in Miley

Na podelitvi nagrad Kids' Choice Awards je mlada generacija za najljubšega igralca izglasovala zvezdnika Mlade lune **Taylorja Lautnerja,** skupaj s soigralko Kristen Stewart tudi za najbolj ljubek filmski par, med igralkami pa je otroke najbolj navdušila **Miley Cyrus** iz filma Hannah Montana. Nagrado za "veliko pomoč" so podelili prvi dami ZDA **Michelle Obama,** ki je mlade pozvala, naj se veliko gibljejo, pametno jedo in pridno hodijo v šolo.

Ni noseča, ima pa polbrata

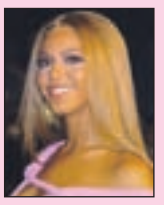

Potem ko so domala vsi tabloidi poročali, da je **Beyonce Knowles** noseča, je tiskovni predstavnik njene založbe novico zanikal. Pevka je sicer že februarja za revijo Allure povedala, da si želi otroka: "Upam, da se bo vse zgodilo naravno." Isti teden je test DNK pokazal, da je njen oče **Mathew Knowles** oče dečka Nixona, ki je plod razmerja s sodelavko **Alexandro Wright.** Deček je tudi razlog, da je propadel dolgoletni zakon s **Tino Knowles,** mamo Beyonce in Solange.

Robbie ji je rešil življenje

Geri Halliwell je javno spregovorila o bulimiji, ki se je začela po tem, ko je zapustila skupino Spice Girls. "Strah me je bilo, da bom postala debela. Nažirala sem se, nato pa vse izbruhala. Grozno je bilo," se spominja pevka. Da je odšla na zdravljenje na ameriško kliniko, jo je prepričal **Robbie Williams.** Pravi, da se je počutila osamljeno in da je bil edini človek na svetu, ki jo je razumel zaradi podobne izkušnje s Take That. "Za vedno mu bom hvaležna."

Voščeni Robert Pattinson

Robert Pattinson je dobil svojo voščeno lutko v muzeju Madame Tussauds. "Pattinson je trenutno eden najbolj vročih zvezdnikov na planetu," pravi Liz Edwards iz muzeja, ki se skupaj z najstnicami veseli, da se bodo lahko stisnile k svojemu idolu. Sodeč po prvih odzivih, dodaja, bo kmalu največkrat poljubljena osebnost. Za izdelavo lutke so porabili 167 tisoč evrov, ponaša pa se z njegovima zaščitnika znakoma - skuštranimi lasmi in priprtimi očmi.

V Sloveniji živeča angleška pianistka in pevka Lucienne Lončina se je pred kratkim predstavila tudi na podelitvi viktorjev, ob nedeljah zvečer pa jo lahko spremljamo v žiriji šova Slovenija ima talent. / Foto: Tina Dokl