62 let Gorenjski časnik od leta 1947
Prvi predhodnik tednik Gorenjec leta 1900

Gorenjski Glas

TOREK, 22. DECEMBRA 2009

Leto LXII, št. 101, cena 1,35 EUR, 19 HRK | Odgovorna urednica: Marija Volčjak | Časopis izhaja ob torkih in ob petkih | naklada: 22.000 izvodov | www.gorenjskiglas.si

Sever je letos še posebej mlad

V nedeljo so na Loškem odru podelili že 39. Severjeve nagrade. Med nagrajenci je tudi igralec Prešernovega gledališča Primož Pirnat.

Igor Kavčič

Kranj - Slovenska igralska legenda Stane Sever je v decembru pred devetintridesetimi leti v galeriji Loškega gradu premierno uprizoril svojo zadnjo igro, monodramo *Krotko dekle* F. M. Dostojevskega. Od takrat Sklad Staneta Severja v Škofji Loki vsako leto podeljuje nagrade za igralske dosežke v preteklem letu poklicnim igralcem, ljubiteljskim igralcem in študentom dramske igre na Akademiji za gledališče, radio in televizijo. Letošnji izbor dobitnikov Severjevih nagrad je - zapisano z eno besedo: "mlad", saj smo v nedeljo v dvorani Loškega odra pozdravili predvsem nagrajene igralce mlajše generacije.

Po spominskem nagovoru, v katerem je Mojca Jan Zoran, sekretarka direktorata za umetnost pri Ministrstvu za kulturo, osvetlila vlogo legendarnega igralca v zgodovini slovenskega igralstva, je pred polno dvorano sledila podelitev nagrad. Vsakoletni podeljevalec Miha Ješe je povedal, da je recesija v gospodarstvu letos opazna, saj še nikoli v dvajsetletni zgodovini, odkar predseduje Skladu Staneta Severja, ni bilo tako težko zbrati potrebnega denarja za nagrade in prireditev. Za igralske dosežke v preteklem letu so nagrade prejeli: poklicna igralca **Jana Zupančič** iz MGL in **Primož Pirnat**, v letošnji sezoni novi član Prešernovega gledališča Kranj, ljubiteljska igralka, članica Šentjakobskega gledališča **Ana Lavrinc** in obetaven igralec, študent 4. letnika AGRFT **Blaž Setnikar.** Podelitvi je sledila gledališko-glasbena monodrama Branka Završana *Senca tvoj'ga psa.*

Razvedrilo, 3. stran

Letošnje Severjeve nagrade so šle v roke igralcev mlajše generacije: (z leve) Primož Pirnat, Jana Zupančič, Ana Lavrinc in Blaž Setnikar / Foto: Gorazd Kavčič

Cesta na Krvavec pozimi zaprta

Občina Cerklje je zaprla cesto na Krvavec in s tem v nejevoljo spravila tamkajšnje gostince.

Simon Šubic

Ambrož pod Krvavcem - Občina Cerklje je pred tednom dni zaprla cesto od Ambroža pod Krvavcem do Gospince, kar je v nejevoljo spravilo predvsem gostince. "Cesta je zaprta celo za lastnike in upravljavce zemljišč, čeprav je doslej veljal dogovor, da je za nas promet dovoljen. Največja ironija pa je, da cesta poteka po zasebni zemlji," se je tako minuli četrtek pritoževal **Silvo Grilc.** Tega dne se je namreč nameraval odpeljati na svojo planšarijo Viženčar na Kriški planini, kjer so ga pred zaprtimi vrati čakali gostje, vendar ga policisti niso pustili. "Že tako so težki časi za turizem, sedaj nas pa še tako ovirajo," je dejal Grilc.

Foto: Gorazd Kavčič

Vožnja na Krvavec se konča že na Ambrožu pod Krvavcem.

"Gre za visokogorsko območje, zato smo cesto od vasi Ambrož pod Krvavcem naprej pozimi zaradi varnosti zaprli. Cesta namreč nima elementov varnosti za zimsko obdobje, je brez odbojnih ograj, vozniki, predvsem tisti, ki se pripeljejo iz Ljubljane, pa podcenjujejo razmere in je že večkrat prišlo do nesreč. 13. decembra na primer, ko se je na Krvavcu začela letošnja smučarska sezona, je bilo na tej cesti devet prometnih nezgod. Na Krvavec vozi kabinska žičnica, po cesti pa se lahko pripeljejo z motornimi sanmi," pojasnjuje cerkljanski župan **Franc Čebulj** in dodaja, da omenjeno cesto pozimi zapirajo že zadnjih devet let. "Vsak začetek zime poslušamo podobne pripombe in tudi izsiljevanja, a se sčasoma strasti le pomirijo," je dejal. Župan še dodaja, da občina ne namerava prevzemati odgovornosti za morebitne nesreče, zato je cesto tudi zaprla. "Naj kar pašni skupnosti Jezerca in Kriška planina ter RTC Krvavec prevzamejo cesto pozimi v upravljanje in nosijo odgovornost. Tega pa niso pripravljeni storiti, saj se zavedajo nevarnosti, ki pozimi prežijo na cesti," še pravi Čebulj.

paket za mlade

Brezplačni paket za vodenje osebnih financ mladostnikov z darilom - **30 EUR za filmske predstave** v Koloseju.

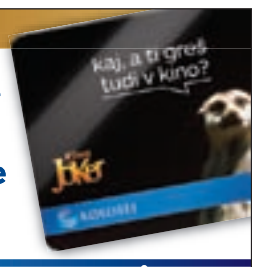

www.gbkr.si/mladi Gorenjska Banka

Sava bo podvojila dobiček

Uprava Save v razmerah gospodarske krize napoveduje uspešen zaključek letošnjega poslovnega leta in za prihodnje leto rast uspešnosti poslovanja. Ali segajo tudi po turizmu na obali?

17. stran

Naslednja številka Gorenjskega glasa bo zaradi praznika izšla že v četrtek, 24. decembra 2009.

101 vsebina

AKTUALNO

Strmol bodo obnovili

Protokolarni Grad Strmol v Dvorjah bodo prihodnje leto začeli obnavljati. Glavnina denarja za to bo evropskega. Od 4,8 milijona evrov vredne naložbe bo 85-odstotni delež namenskih sredstev EU za kohezijsko politiko.

3

ŠPORT

Srečna pokljuška trinajstica

Startna številka trinajst je biatlonki Teji Gregorin iz Ihana na domači tekmi svetovnega pokala na Pokljuki prinesla najboljšo uvrstitev v sezoni, njenemu sokrajanu Klemenu Bauerju pa celo najboljšo uvrstitev v karieri.

6

PRAZNIČNI GLAS

Božično vzdušje na kmetiji

Božič je bil nekoč drugačen. Miza ni bila obložena tako kot danes, na njej so bile skromne domače jedi. Božiček še ni nosil daril, otroci so bili veseli kosa domače potice. Družina je šla 'okrog vogla', molili so in se peš odpravili do prve cerkve.

10

ZADNJA

Po zdravje v ledeno vodo

Voda v Blejskem jezeru je imela le dve stopinji nad ničlo, kljub temu pa so se trije predstavniki Mednarodne organizacije za zimsko plavanje potopili v vodo in s tem napovedali svetovno prvenstvo v ledenem plavanju, ki bo prihodnje leto na Bledu.

24

VREME

Danes in jutri bo oblačno in deževno, ponekod bo pihal jugozahodni veter, ki bo v višjih legah močan. V četrtek bo oblačno in večinoma suho.

3/8 °C

jutri: oblačno in deževno

9 770352 666018

Kranj

Zveza ekoloških gibanj za Polico

Zveza ekoloških gibanj Slovenije, ki jo vodi **Karel Lipič,** je na ministrstvo za okolje in prostor naslovila javno vprašanje glede razmer na področju regijskega centra CERO Gorenjska. V pismu navaja, da kljub podpisanemu sporazumu lani spomladi o lokaciji regijskega centra za obdelavo odpadkov med ministrstvom, občino Kranj in zvezo ekoloških gibanj še vedno ni znana lokacija. Bo to v industrijski coni Polica, v Podmežakli ali pa na zahtevo župana Naklega na zaščiteni gozdarsko-lovski površini predvidenega poseka 20-hektarskega gozda na Tromeji? Minister **Karl Erjavec** iz Naklega se po mnenju zveze neuspešno pogovarja z nekaterimi gorenjskimi župani in drži figo v žepu. V pismu analizirajo problem odlaganja in predelave odpadkov, sicer pa dodajajo, da podpirajo zahtevo mestnega sveta v Kranju, ki resno pozivajo ministra, da s svojimi sodelavci aktivno pristopi k reševanju dolgoletnih problemov. Zveza ekoloških gibanj podpira nadaljevanje projekta pri gradnji MBO na Polici. Predsednika vlade pa pozivajo, da januarja nujno skliče "krizni sestanek vlade in resornega ministrstva" o reševanju odpadkov, ki ta čas zdaleč presegajo krizo podnebnih sprememb v Sloveniji. **D. Ž.**

Brdo

Ministrici sprejeli svojce padlih za Slovenijo

Ministrica za obrambo **Ljubica Jelušič** in ministrica za notranje zadeve **Katarina Kresal** sta v gradu na Brdu na tradicionalnem sprejemu nagovorili svojce padlih v vojni za Slovenijo. Ministrici sta svojcem tistih, ki so pred osemnajstimi leti dali življenje za samostojno Slovenijo, namenili nekaj besed o pomenu osamosvojitve in lastne države, ki je naša skupna vrednota, pa tudi o njihovi osebni zmagi ob boleči izgubi. **D. Ž.**

Bled

Prireditev ob državnem prazniku

V Festivalni dvorani na Bledu bo v soboto, 26. decembra, ob 18. uri, proslava ob dnevu samostojnosti in enotnosti. Govornika bosta ministrica za obrambo **Ljubica Jelušič** in blejski župan **Janez Fajfar.** Sledil bo božično-novoletni koncert Godbe Gorje s pevko Andrejo Gržina. **D. Ž.**

Radovljica

SD vabi na drsanje

Socialni demokrati iz Radovljice vabijo v soboto, 26. decembra, od 10. do 17. ure na drsanje v športni park v Radovljici. Otroci se bodo zabavali v družbi dedka Mraza, odrasli pa v dobri družbi, napovedujejo organizatorji. **D. Ž.**

KOTIČEK ZA NAROČNIKE

Novoletni gala koncert

Gorenjski glas bo trem naročnikom omogočil ogled priljubljenega tradicionalnega novoletnega gala koncerta, ki bo v petek, 1. januarja 2010, ob 18. uri v Festivalni dvorani na Bledu. Igrala bosta Simfonični orkester in Ansambel Gregorji. Vas pa sprašujemo, ali morda veste, kateri po vrsti bo ta koncert? Odgovore s svojimi podatki nam pošljite najkasneje do ponedeljka, 28. decembra, na naslov: Gorenjski glas, Bleiweisova cesta 4, Kranj, ali na: koticek@g-glas.si.

Predpraznični delovni čas Gorenjskega glasa

Še enkrat na kratko o oddaji malih oglasov, osmrtnic in zahval. Ker bo Gorenjski glas namesto v petek, ko bo božič, in naslednji petek, ko bo novo leto, obakrat izšel že dan prej, torej v četrtek, boste tudi vi morali malo prej oddati mali oglas, osmrtnico ali zahvalo. Za objavo v četrtek, 24. in 31. decembra, jih bomo sprejemali danes oziroma naslednji torek do 14. ure, za objavo v torek, 29. decembra, pa jih boste morali oddati do četrtka, 24. decembra, do 11. ure. Delovni čas ta teden ostaja nespremenjen, razen četrtka, ko bomo tukaj za vas do 12. ure. **D. K.**

Ko je otrok, je tudi družina

Vlada je v četrtek določila besedilo družinskega zakonika in predlog poslala v državni zbor.

Danica Zavrl Žlebir

Ljubljana - Predlog zakonika ureja zakonsko zvezo in razmerja med zakoncema, zunajzakonsko skupnost, z rojstvom otroka in s posvojitvijo nastalo razmerje med starši in otrokom, oblike pomoči države pri težavah partnerskega in družinskega življenja, rejništvo in skrbništvo za otroke in druge osebe, ki potrebujejo posebno varstvo.

Pojem družine je v predlogu zakonika zastavljen širše kot v veljavnem zakonu, saj za družino štejejo tudi nekatere skupnosti življenja otroka z odraslo osebo, ki ni njegov roditelj ali posvojitelj, pod pogojema, da v skupnosti vlada individualni odnos skrbi odrasle osebe za otroka in da je ta skupnost tudi pravno blizu družinski skupnosti staršev in otrok. Družino ustvarja otrok. Če ni otroka, ni družine. Za pojem družine ni potrebno, da gre za skupnost otroka z obema staršema. Zadostuje, da živi otrok z enim od staršev ali z eno odraslo osebo, ki zanj skrbi in ki ima do otroka pravice in obveznosti. Po predlogu zakonika je zakonska zveza določena kot življenjska skupnost dveh oseb istega ali različnega spola. Predlog prvič priznava pravne posledice tudi življenjski skupnosti dveh oseb istega spola, ki nista sklenili zakonske zveze.

Foto: Tina Dokl

Glede razveze zakonske zveze besedilo družinskega zakonika prinaša novost. Že prej smo poznali predhodno svetovanje pred razvezo zakonske zveze, sedaj pa se uvaja družinska mediacija. Predlog zakonika prvič določa tudi prepoved telesnega kaznovanja otroka ali druge oblike ponižujočega ravnanja, ki zavezuje ne le starše, temveč tudi druge osebe, državne organe in nosilce javnih služb. V predlogu zakonika se pristojnost za odločanje o ukrepih za varstvo koristi otroka deli med centre za socialno delo ter sodišča. Novost zakona, ki je že v času njegove priprave dvignila največ prahu, pa zadeva posvojitve. Ta namreč tudi istospolnima partnerjema daje možnost zasnovanja družine s posvojitvijo, kar je posledica izenačitve pravne ureditve istospolnih in heterospolnih življenjskih skupnosti vključuje tudi izenačitev v razmerju do tretjih oseb.

Slednje je v javnosti že v času priprave sprožila polemiko, saj so zlasti v desnosredinskih strankah nasprotovali rešitvi, da bi istospolni partnerji lahko posvojili otroke. Zakaj takšno nasprotovanje, smo vprašali **Marjana Babiča**, predsednika gorenjskega odbora SLS.

"V SLS odločno nasprotujemo zakonskemu predlogu novega družinskega zakonika. SLS je ves čas aktivno sodelovala v javni razpravi na to tematiko in se na javni predstavitvi mnenj jasno opredelila do tistega dela zakonskega predloga, ki govori o izenačitvi partnerskih skupnosti. Stališču stranke se pridružuje tudi regijski odbor SLS Gorenjska. Slovenska ljudska stranka zagovarja tradicionalne in krščanske vrednote, v katerih družina, kot jo poznamo danes, predstavlja temeljno celico družbe. Temelj družine so mati, oče in otroci, pri čemer otrok za svoj razvoj potrebuje očeta in mater, moško in žensko vzgojno dimenzijo. V SLS podpiramo družino in zakonsko zvezo in smo za pozitivno diskriminacijo družine kot temeljne družbene skupine, v kateri otroci najbolj naravno pridobijo življenjsko pomembne vrednote, izkušnje in znanje."

Radovljica

Jona - besni prerok v Radovljici

Svetniška skupina Nova Slovenija v Linhartovi dvorani Radovljica organizira predstavo Jona - besni prerok. Brezplačni ogled monokomedije, v kateri bo nastopal Gregor Čušin, bo v sredo, 23. decembra, ob 20. uri. **D. Ž.**

Ljubljana

Ob dnevu samostojnosti in enotnosti

Jutri, 23. decembra, bo v Gallusovi dvorani Cankarjevega doma potekala državna proslava ob dnevu samostojnosti in enotnosti. Začenja se ob 20. uri, slavnostni govornik bo predsednik vlade Slovenije **Borut Pahor. D. Ž.**

Naj se bazen Ukova preseli?

Matevž Pintar

Občina Jesenice dolgoročno načrtuje preselitev bazena Ukova. Ali se strinjajo s preselitvijo kopališča na drugo, ustreznejšo lokacijo, smo vprašali tamkajšnje občane. Zanimalo nas je tudi, ali so se in kolikokrat so se v letošnjem poletju kopali na kopališču Ukova. S preselitvijo kopališča na drugo, ustreznejšo lokacijo se strinja 39 odstotkov, 46 odstotkov selitvi nasprotuje in 15 odstotkov je ostalo neopredeljenih. Le osem odstotkov vprašanih je poleti obiskalo bazen Ukova. Med njimi dva odstotka samo enkrat, manj kot petkrat prav tako dva odstotka in štirje odstotki sodelujočih so se letos na tem kopališču kopali več kot petkrat. Preostalih 92 odstotkov ga v letošnjem letu ni obiskalo.

Največ vprašanih si želi, da bi se rešila parkirna problematika na Jesenicah, želijo si tudi boljših cest, otroškega igrišča in več zabav oz. možnosti preživljanja prostega časa. Motijo jih neurejena okolica, odpadki, vandalizem, pasji iztrebki, odslužena vozila in zapuščene stavbe, med katerimi najbolj izstopa delavski dom Jelen. Moteč je tudi hrup, prehiter promet skozi kraj in izpusti iz tovarn. Predlagajo boljše avtobusne povezave in ponovno odprtje manjših trgovin v mestu. Treba bi bilo zgraditi kolesarske steze, pločnike, kanalizacijo, knjižnico in urediti javno razsvetljavo ter zelene površine.

Za odgovore se vsem lepo zahvaljujemo! V Klicnem centru slepih smo dosegljivi na številki 04/51 16 404.

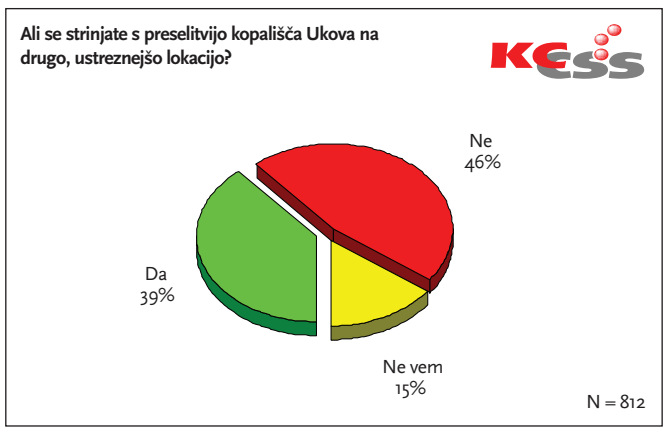

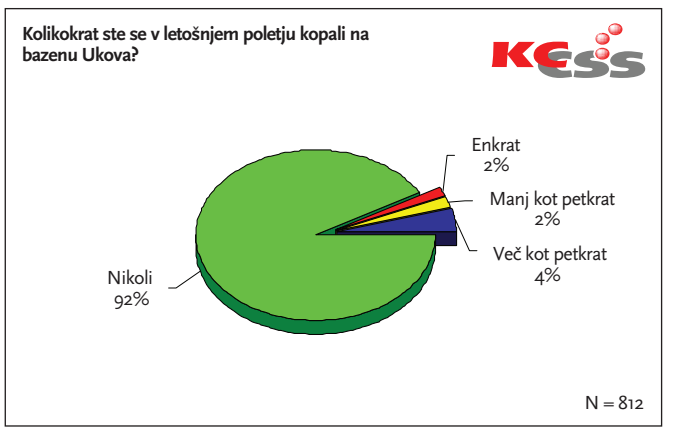

Strmol bodo obnovili

Protokolarni Grad Strmol v Dvorjah bodo prihodnje leto začeli obnavljati, dela naj bi dokončali v dveh letih. Glavnina denarja za to je evropska.

Danica Zavrl Žlebir

Kranj - Vladna služba za lokalno samoupravo in regionalno politiko je pred nedavnim izdala odločbo o dodelitvi sredstev za projekt obnove gradu Strmol in pripadajočih pristav. Vrednost stroškov je nekaj več kot 4,8 milijona evrov, od tega bo delež namenskih sredstev EU za kohezijsko politiko znašal 85 odstotkov skupnega zneska upravičenih stroškov. 15-odstotni slovenski delež sredstev bo pokril Javni gospodarski zavod Protokolarne storitve Republike Slovenije.

"Kmalu potem ko se je končala zgodba o denacionalizaciji gradu Strmol in je bil razglašen za kulturni spomenik nacionalnega pomena, smo obnovili streho tega lepega in tudi funkcionalnega objekta. Sedaj je na vrsti posodobitev inštalacij, da bo grad lahko še bolj funkcionalen, statično je treba sanirati severovzhodno stran gradu, v nekdanjem hlevu pa bi uredili prostora za 30 in 50 oseb za izobraževalni turizem. Manjka nam tudi prostor za servisno službo, obnove pa je potrebna tudi lovska koča v sklopu tega dvorca," je pojasnil pred kratkim znova imenovani direktor zavoda za protokolarne storitve Brdo **Iztok Purič.**

Foto: Tina Dokl

Projekt je izdelalo ministrstvo za kulturo, kajti obnova predvideva tudi restavriranje pohištva in premične kulturne dediščine. Grad naj bi v prihodnje namreč bolj odprli za javnost (podobno kot Brdo) in omogočili oglede. Purič še dodaja, da želijo preurediti tudi grajski park, najprej drevored, ki vodi h glavnemu vhodu, o čemer se dogovarjajo z občino Cerklje, kjer bi z obnovo dobili lepši zahodni vhod v kraj.

Z obnovo Strmola bi omogočili, da bi se objekt lažje tržil za potrebe turizma visokega razreda. Omogočila bi razvoj novih turističnih proizvodov in storitev (kongresni, kulturni turizem) in dvig kakovosti obstoječih protokolarnih storitev za boljšo zastopanost in dostopnost kulturnega spomenika in njegovo izrabo kot razvojnega potenciala regije, pojasnjujejo na Ministrstvu za kulturo. "Obnova objekta bo prispevala k trajnostnemu ohranjanju slovenske in evropske kulturne dediščine skozi rabo kulturnega spomenika s ciljem povečanja dostopnosti in dviga zaposlitvenega potenciala ter k večji prepoznavnosti regije, povečala bi prihodke iz naslova organizacije dogodkov, obogatila turistično na kulturno ponudbo, nadgradila protokolarne storitve, povečala števila prihodov in nočitev turistov ter povečala prepoznavnost Slovenije v Evropi in svetu," dodajajo na ministrstvu. In kdaj naj bi se obnova začela? Ministrstvo za kulturo bo predvidoma januarja 2010 objavilo javni razpis za izbor izvajalca. Novembra 2011 naj bi bila dela predvidoma končana. Grad Strmol bo po obnovi še naprej upravljal Javni zavod Protokolarne storitve RS. Z obnovo objekta, ki je sedaj premalo v uporabi, bo tudi vzdrževanje lažje, dodaja Iztok Purič.

V drugo sprejeli prispevek

Odslej bodo graditelji tudi v občini Gorenja vas-Poljane morali plačati komunalni prispevek.

Boštjan Bogataj

Gorenja vas - Gorenjevaško-poljanski svetniki na prejšnji seji niso potrdili županovega predloga o sprejemu odloka o podlagah za odmero komunalnega prispevka. Popravljen odlok po novem bolj upošteva minula vlaganja občanov v cestno infrastrukturo, vendar tudi ta ni šel gladko skozi odločanje na občinskem svetu. Za objekt tlorisne površine dvesto kvadratnih metrov na petsto kvadratnih metrih zemljišč bo investitor moral po novem plačati od 4663 do 8810 evrov komunalnega prispevka (odvisno od opremljenosti zemljišča).

Bogo Žun je župana najprej vprašal, ali nameravajo svetnike izčrpavati z nenehnim podajanjem predloga za sprejem komunalnega prispevka in še: "Ali ste pripravili tudi pravilnik za vračanje vlaganj v komunalno omrežje, predvsem ceste?" Župan Milan Čadež je odgovoril, da so morali tudi v preteklosti investitorji plačati prispevek pred začetkom gradnje, nov predlog pa upošteva vlaganja v ceste in je zato prispevek nižji: "Naš predlog je korekten." "Sem proti pravilniku, saj bodo tisti, ki bodo plačali več, dali premalo, in tisti, ki bodo plačali manjši znesek, dali še preveč," je bil prepričan Miha Peternel.

V hribovitih predelih so namreč krajani v preteklosti veliko vložili v asfaltiranje cest, do danes pa imajo urejen le še odvoz odpadkov, medtem ko bodo v dolini investitorji dobili poleg omenjenega še urejen vodovod in kanalizacijo, v preteklosti pa niso prispevali niti evra. Proti je bil tudi Boštjan Pintar: "Glede na plače v dolini, bo moral investitor zagotoviti enoletno plačo. Posamezne postavke so previsoke, saj je taksa za elektriko vsaj dvakrat nižja." Podobno je menil tudi Janez Pelipenko: "Mlade družine bi potrebovale spodbudo za gradnjo, ne pa dodatnih stroškov."

"Sedanje stanje ni dobro," pa je menil Dušan Marc: "Pred leti smo bili zadnji, ki smo začeli pobirati prispevek za vodo, zato smo veliko denarja podarili državi. Drži, imamo nizke plače, ampak tudi prispevek ni med najvišjimi." Kljub nasprotovanjem svetnikov jih je enajst glasovalo za, pet proti, zato je bil predlog (v drugem poskusu) sprejet.

Združena ponudba Kamniške Bistrice

Turistični ponudniki iz doline Kamniške Bistrice so ustanovili konzorcij, s katerim želijo doseči povezanost in večjo prepoznavnost.

Jasna Paladin

Kamniška Bistrica - "Ideja o ustanovitvi konzorcija je nastala v začetku decembra, ker smo ugotovili, da je turistična ponudba na območju doline Kamniške Bistrice razdrobljena in nepovezana. S članstvom v konzorciju želimo doseči večjo prepoznavnost članov oziroma njihovih dejavnosti in večjo prepoznavnost območja, na katerem delujemo," je povedal **Matjaž Jug**, eden od članov konzorcija Dolina Kamniška Bistrica, ki je bil ustanovljen v začetku meseca.

Člani konzorcija - Kraljev hrib, Kamp Alpe, Velika planina, Turistično športno društvo Lucky Art, Agencija Bimi, Dolina adrenalina, Gostišče pri Orlu, Avgust Klančnik ter Irma in Bojan Rems - so mnenja, da s skupnimi močmi v dolino lahko pripeljejo veliko turistov, željnih športnih aktivnosti. Oblikovali bodo prepoznaven logotip in spletni portal, pripravili skupno promocijsko gradivo, uredili info točke, organizirali izobraževalne tečaje in pripravljali skupne projekte.

Prvi korak k izboljšani turistični ponudbi tega območja je bilo tudi nedavno odprtje nove okrepčevalnice Skodla na zgornji postaji nihalke na Veliki planini.

Vloga za projekt GORKI

Vilma Stanovnik

Kranj - Prejšnji teden so župan MO Kranj **Damijan Perne**, župan Občine Šenčur **Miro Kozelj**, župan Občine Preddvor **Miran Zadnikar**, župan Občine Medvode **Stanislav Žagar**, za Občino Vodice **Miran Sirc**, podsekretar za komunalno infrastrukturo in gospodarske javne službe (po pooblastilu župana Braneta Podborška), za JP Komunala Kranj **Ciril Kljun**, vodja gospodarske računovodske službe (po pooblastilu v. d. direktorja Ivana Hočevarja) in direktor JP Komunala Vodice **Damjan Stanonik** podpisali vlogo za razpis za črpanje kohezijskih sredstev Odvajanje in čiščenje komunalnih odpadnih voda v porečju zgornje Save in na območju Kranjskega in Sorškega polja - 3. faza. Investitorji projekta so poleg Mestne občine Kranj (ki je hkrati nosilna občina projekta) občine Šenčur, Preddvor, Medvode in Vodice. Omenjena vloga predstavlja eno izmed petih vlog, ki se pripravljajo v okviru projekta GORKI. Predvideno je, da se bo celoten projekt izvajal v obdobju od 2010 do 2013. V okviru projekta bodo zgrajeni trije celoviti sistemi odvajanja in čiščenja komunalnih odpadnih voda.

Gorenjski Glas

ODGOVORNA UREDNICA
Marija Volčjak

NAMESTNIKA ODGOVORNE UREDNICE
Cveto Zaplotnik, Danica Zavrl Žlebir

UREDNIŠTVO
NOVINARJI - UREDNIKI:
Boštjan Bogataj, Alenka Brun, Igor Kavčič, Suzana P. Kovačič, Urša Peternel, Mateja Rant, Stojan Saje, Vilma Stanovnik, Simon Šubic, Cveto Zaplotnik, Danica Zavrl Žlebir, Štefan Žargi;
stalni sodelavci:
Marjana Ahačič, Maja Bertoncelj, Matjaž Gregorič, Ana Hartman, Jože Košnjek, Milena Miklavčič, Miha Naglič, Jasna Paladin, Marjeta Smolnikar, Ana Volčjak

OBLIKOVNA ZASNOVA
Jernej Stritar, IlovarStritar d.o.o.

TEHNIČNI UREDNIK
Grega Flajnik

FOTOGRAFIJA
Tina Dokl, Gorazd Kavčič

LEKTORICA
Marjeta Vozlič

VODJA OGLASNEGA TRŽENJA
Mateja Žvižaj

GORENJSKI GLAS (ISSN 0352-6666) je registrirana blagovna in storitvena znamka pod št. 9771961 pri Uradu RS za intelektualno lastnino. Ustanovitelj in izdajatelj: Gorenjski glas, d.o.o., Kranj / Direktorica: Marija Volčjak / Naslov: Bleiweisova cesta 4, 4000 Kranj / Tel.: 04/201 42 00, fax: 04/201 42 13, e-mail: info@g-glas.si; mali oglasi in osmrtnice: tel.: 04/201 42 47 / Delovni čas: ponedeljek, torek in četrtek od 8. do 17. ure, sreda od 8. do 18. ure, petek od 8. do 14. ure, sobote, nedelje in prazniki zaprto. / Gorenjski glas je poltednik, izhaja ob torkih in petkih, v nakladi 22.000 izvodov / Redne priloge: Moja Gorenjska, Letopis Gorenjska (enkrat letno) in devet lokalnih prilog / Tisk: Druck Carinthia GmbH & CoKG, St. Veit/Glan (Št. Vid na Glini), Avstrija / Naročnina: tel.: 04/201 42 41 / Cena izvoda: 1,35 EUR, letna naročnina: 140,40 EUR; Redni plačniki imajo 10 % popusta, polletni 20% popusta, letni 25 % popusta; v cene je vračunan DDV po stopnji 8,5 %; naročnina se upošteva od tekoče številke časopisa do pisnega preklica, ki velja od začetka naslednjega obračunskega obdobja / Oglasne storitve: po ceniku; oglasno trženje: tel.: 04/ 201 42 48.

Proračun za zdaj v osnutku

Občini Naklo primanjkuje denarja, je dejal župan Janez Štular o proračunu za leto 2010. Sprejeli so osnutek in sklep o začasnem financiranju.

Stojan Saje

Naklo - "Načrtovani prihodki v letu 2010 so za 11 odstotkov nižji od letošnjih. V proračun Občine Naklo naj bi se nateklo 4,7 milijona evrov. Osnutek proračuna smo zelo težko sestavili, ker primanjkuje denarja na vseh področjih. Zmanjšali smo stroške za reprezentanco, stike z javnostjo in nakup opreme. Za neprofitne organizacije in društva smo ohranili enako vsoto denarja kot letos. Dodali smo postavko za pripravo prostorskih aktov in projektov za vrtec v Naklem ter kanalizacijo v Podbrezjah. Prednost bodo imele investicije, za katere moramo pred pridobitvijo evropskega denarja zagotoviti lastni delež. Vseh odhodkov načrtujemo za 4,6 milijona evrov. Od tega bosta dobra dva milijona evrov namenjena investicijam," je obvestil župan Janez Štular občinski svet v Naklem z osnutkom proračuna za prihodnje leto.

Svetnik **Anton Kosec** je menil, da so rezervirali preveč denarja za delo občinskega sveta in nadzornega odbora. Kot je povedal župan Štular, ga bodo ob rebalansu proračuna verjetno prerazporedili za druge namene. **Peter Celar** je opozoril, da bi morali dodati predvidenim pet tisoč evrom za pločnik Naklo-Strahinj še neporabljenih deset tisoč evrov od letos. **Ivan Fic** iz občinske uprave je pojasnil, da bodo leta 2010 na vrsti odmere zemljišč, pločnik pa bodo gradili naslednji dve leti. Predlagal je tudi zmanjšanje stroškov za sto tisoč evrov pri kanalizaciji Spodnje Duplje. Del denarja bodo namenili za javno razsvetljavo v tej vasi, del pa za cesto od Biotehniškega centra Naklo do avtocestnega priključka. Občinski svet je potrdil osnutek proračuna z dopolnili. Sprejel je tudi sklep o začasnem financiranju občine do potrditve predloga proračuna.

Gorje

Še dodatna pomoč novorojencem

V občini Gorje so na zadnji seji sprejeli nov pravilnik o pomoči ob rojstvu otroka, s katerim zagotavljajo še dodatno obliko pomoči, in sicer denarno nakazilo v višini 380 evrov na dojenčkovo knjižico. Tako kot že v preteklosti pa staršem pripada tudi vrednostni bon v višini 420 evrov. Poštna banka Slovenije, je pojasnila višja svetovalka za javne finance ter gospodarske in družbene dejavnosti Monika Breznik, jim je namreč poslala ponudbo o sodelovanju ob rojstvu otroka. "V Poštni banki Slovenije imajo za najmlajše pripravljen program otroškega varčevanja s prikupnim hrčkom, ki je staršem v pomoč pri uvajanju otroka v zakonitosti denarnega sveta. Vlogo za dodelitev pomoči vloži eden od staršev. V primeru, da se odloči za pomoč v obliki denarnega nakazila na novorojenčkovo (Hrčkovo) knjižico, bo Poštna banka Slovenije vsakemu otroku nakazala še dodatnih 30 evrov." Z novim pravilnikom bodo nadomestili pravilnik o pomoči novorojencem občine Bled, ki so ga uporabljali doslej. **M. R.**

Hotel Krim
Hotel Krim Bled, d.o.o.
Ljubljanska c. 7, 4260 Bled

Hotel Krim razpisuje prosta dela in naloge

1. **SLAŠČIČARJA** (m/ž)
2. **KUHARJA** (m/ž)

1. Pričakujemo, da imate 4. ali 5. stopnjo šolske izobrazbe smer slaščičar, nekaj delovnih izkušenj, predvsem pa veliko veselja do pripravljanja slaščic.

2. Pričakujemo, da imate 4. ali 5. stopnjo šolske izobrazbe smer kuhar, nekaj delovnih izkušenj, predvsem pa veliko veselja do pripravljanja jedi.

V primeru obojestranskega zadovoljstva vas po preizkusni dobi treh mesecev čaka zaposlitev za nedoločen čas.

Razpis velja do zasedbe delovnih mest.

Na razstavi prek šeststo živali

V Kranju je po dveh letih potekala Gorenjska razstava malih živali, po enajstih letih pa Slovenski superpokal za kunce.

Maja Bertoncelj

Kranj - V organizaciji Društva gojiteljev malih živali Kranj, ki bo prihodnje leto praznovalo 75. rojstni dan, je od petka do nedelje v šotoru ob trgovskem centru Qlandia potekala 14. gorenjska razstava malih živali in 11. Slovenski super pokal za kunce. Razstavljenih je bilo več kot 620 živali.

"Veseli me, da nam je po dveh letih spet uspelo organizirati gorenjsko razstavo. Poleg tega smo se letos odločili tudi za organizacijo Slovenskega superpokala za kunce, ki se je ob pomoči članov društva iz Jesenic po enajstih letih znova vrnil v Kranj. Na njem je sodelovalo 24 ekip društev iz cele Slovenije, iz Avstrije in Italije," je dejal **Marko Košica**, predsednik Društva gojiteljev malih živali Kranj. Super pokal za kunce, za kolekcijo desetih kuncev, je osvojilo Laško, drugo najboljše slovensko društvo je bilo iz Jesenic, tretje pa iz Odrancev. Med kunci posamezno ima vnovič prvaka tudi član kranjskega društva **Jože Ločniškar**, ki je bil vodja razstave. Njegov ožganec je postal prvak te pasme. Ločniškar je velik ljubitelj malih živali, kot vodja razstave pa je povedal: "V petek je bil ocenjevalni dan za perutnino, golobe, kunce in morske prašičke, v soboto in nedeljo pa je bila razstava odprta ves dan za vse obiskovalce. Z obiskom smo zadovoljni, upam pa, da so zadovoljni tudi obiskovalci. Navsezadnje se toliko domačih živali na enem mestu vidi bolj redko."

Jože Ločniškar, vodja razstave, s prvakom pasme ožganec

Na razstavi je bilo kar nekaj zanimivih živali. Ena takšnih je bil kunec zajčar, ki je najbolj podoben divjemu zajcu. Njegova značilnost so dolge noge, je izredno vitek in poskočen. Za oko zanimiva pa je bila tudi primerjava med najtežjim kuncem orjakom, ki tehta devet kilogramov, in najlažjim pritlikavim z enim kilogramom. Sicer pa je bilo na razstavi toliko živali, da je zagotovo vsak našel svojo zanimivost.

Donacija desetim otrokom

Danica Zavrl Žlebir

Škofja Loka - V škofjeloški poslovalnici Name so prejšnji teden otrokom iz socialno šibkih družin z loškega območja izročili donacije, bone v vrednosti 120 evrov za vsakega otroka. Gre za dobrodelno akcijo Zveze prijateljev mladine Slovenije, v katero so kot donatorji vključeni Nama, društvo Samaritan in Rotary klub Grad iz Ljubljane, nam je povedala **Anita Ogulin** iz ZPMS. "Naša zveza se ukvarja z enakimi možnostmi vseh otrok. Letos je revnih še posebej veliko družin, ljudje so v hudih stiskah in na nas se v vse večjem številu obračajo za pomoč," je povedala Ogulinova. "Mnogi ljudje revnim podarjajo rabljena oblačila, a tudi revni imajo dostojanstvo in zanje ni dobro karkoli. Zato smo še posebej veseli akcije Name, ki revnim družinam nameni bone, s katerimi lahko kupijo nova oblačila, obutev in drugo, kar pozimi potrebujejo njihovi otroci. V vsej Sloveniji je takšno donacijo prejelo štirideset otrok, na Škjofjeloškem deset."

Jure je eden od otrok, ki so se na Loškem razveselili podarjenega Naminega bona. / Foto: Gorazd Kavčič

Foto: Gorazd Kavčič

V sredo so v Mojstrani pripravili prireditev ob 40-letnici vrtca.

Mojstrana

Jubilej vrtca v Mojstrani

S priložnostno slovesnostjo so v sredo v Mojstrani zaznamovali štirideset let delovanja domačega vrtca. "Prvega septembra 1969 je bivši ravnatelj Branko Bric v službo sprejel vzgojiteljico Ido Janša Peternel, ki je skrbela za predšolske otroke v eni od šolskih učilnic," je povedal Emil Brezavšček, sedanji ravnatelj OŠ Mojstrana, v okvir katere sodi tudi vrtec ob njem. Malčki so se namreč leta 1982 preselili v novo, s samoprispevkom tedanje velike občine Jesenice zgrajeno stavbo. Danes je v Mojstrani kar pet oddelkov vrtca, v katere je vpisanih 76 otrok. Ker je stavba vrtca postala premajhna, so dva oddelka drugega starostnega obdobja letos preselili v prenovljene prostore fitnesa v novi šolski telovadnici, trije oddelki najmlajših pa ostajajo v vrtcu. **M. A.**

Gorenja vas

Visoko menjali za Kaščo

Na predlog župana Milana Čadeža so občinski svetniki občine Gorenja vas-Poljane potrdili menjavo lastniških deležev z Občini Žiri, po kateri so slednji lastniški delež z dvorca Visoko prelili v lastniški delež škofjeloške Kaščе in obratno. Projekt oživljanja posestva Ivana Tavčarja, ki klavrno propada že več kot dve desetletji, je trenutno v pripravi ključne pogodbe z investitorjem (Hosting), ki jo bodo svetniki obravnavali v začetku prihodnjega leta. Z menjavo deležev na Visokem je Občina Gorenja vas-Poljane postala večinski lastnik objekta in zemljišč (51 odstotkov), izključno na objektih pa imajo 86-odstotni lastniški delež. Menjavo lastniških deležev je že pred mesecem potrdil žirovski občinski svet. **B. B.**

Škofja Loka

Srečanji z Božičkom in dedkom Mrazom

Jutri, 23. decembra, ob 18. uri, bodo otroci na Mestnem trgu v Škofji Loki pričakali Božička. Ob tem si bodo ogledali še otroško igrico s skeči in plesnim nastopom skupine Kokon. Prihodnji teden pa bo prav tako na Mestnem trgu še srečanje z dedkom Mrazom. 30. decembra bo v kinu Sora ob 16. uri najprej brezplačno na ogled animirani družinski film Mali pišek, ob 17.30 pa na prostem nastop Andreje Zupančič, nato bo prišel dedek Mraz s spremstvom, ob čajanki na Mestnem trgu pa bo sledilo novoletno voščilo Ločanom. Njegova avtorica je letos osnovnošolka Iza Mrak. Prireditelj novoletnih dogodkov je Društvo prijateljev mladine Škofja Loka v sodelovanju z loškimi vrtci in šolami, občino in turističnim društvom, izvedbo programa pa je omogočilo večje število dobrotnikov. **D. Ž.**

Komenda

Skupen novoletni koncert upokojencev

Člani društev upokojencev iz Cerkelj, Komende in Vodic tudi letos pripravljajo tradicionalen skupni božično-novoletni koncert Skupaj se imamo fletno, ki bo s proslavo ob dnevu samostojnosti potekal v soboto od 19. ure dalje v dvorani kulturnega doma v Komendi. Upokojenci iz vseh treh društev se bodo pod vodstvom režiserja Valterja Horvata predstavili z dramskimi, folklornimi in glasbenimi nastopi, pridružila pa se jim bo tudi Otroška folklorna skupina Evrikelj iz Komende. **J. P.**

Mladi želijo nove prostore

Klub študentov v proračunu občine Železniki za leto 2010 pogreša denar za ureditev mladinskega centra.

Ana Hartman

Železniki - Občinski svetniki v Železnikih so na zadnji seji obravnavali osnutek proračuna za leto 2010. Razprava se je najbolj razživela glede zagotavljanja sredstev za ureditev mladinskega centra, za kar se zavzema Klub študentov Selške doline v sodelovanju z nekaterimi društvi. **Peter Mesec**, sicer tudi predsednik Mladinskega sveta Železniki, je poudaril, da so novi prostori dolgoletna želja mladih, zato bi bilo dobro nekaj sredstev zanje zagotoviti že v naslednjem proračunu. Župan **Mihael Prevc** je odvrnil, da so vlogo za sofinanciranje prejeli prepozno, da bi to investicijo lahko takoj uvrstili v proračun, a Mesec meni, da je še vedno čas, saj proračun še ni dokončno oblikovan. Prevc pričakuje, da mu bo predsednik kluba študentov do priprave predloga proračuna podrobneje predstavil projekt, moti pa ga, da mladi niso aktivneje iskali nepovratnih sredstev. "Upam, da prostori za mladino ne bodo kamen spotike pri sprejemu proračuna. Mladi naj se dogovorijo z občino in naredijo terminski plan," je dodal podžupan **Janez Ferlan.**

Več prostora bi potrebovali tudi v vrtcih, saj je že sedaj na čakalni listi štirideset otrok, zato bi bilo treba zagotoviti bistveno več sredstev za investicije v vrtce, je opozorila **Anka Rakovec**, predsednica odbora za družbene dejavnosti. Župan je pojasnil, da razmišljajo o gradnji prizidka za dva oddelka pri vrtcu v Železnikih: "Dela bi se v najboljšem primeru lahko začela jeseni 2010, zato v proračun nismo uvrstili večje vsote denarja." Da bi v vrtec vendarle lahko sprejeli več otrok, pa razmišljajo o ureditvi začasnih vrtčevskih prostorov na centralni šoli.

Prihodnje leto sicer načrtujejo 10,8 milijona evrov prihodkov in 12,4 milijona evrov odhodkov. Primanjkljaj bodo krili s presežkom iz preteklih let in najemom posojila v višini milijon evrov. Občino čaka precej investicij, za katere pričakujejo evropska in državna sredstva (5,6 milijona evrov). Nadaljevala se bo sanacija po ujmi, za kar si obetajo dva milijona evrov državne pomoči, z evropskim denarjem bodo dokončali gradnjo širokopasovnega omrežja (2,2 milijona evrov). Za investicije v občinske ceste bo namenjeno 1,4 milijona evrov, od tega največ - 650 tisoč evrov - za projekt gorenjske panoramske ceste, v sklopu katerega bodo s pomočjo evropskih sredstev obnovili cesto v Davči od obrata Niko do Močilarjeva griča v dolžini 1,6 km in Vrhovčev most, tristo tisoč evrov pa bodo zagotovili za gradnjo pločnika in druge komunalne infrastrukture ob regionalni cesti skozi Log. Med večje investicije sodijo tudi gradnja športnega parka Dašnica (340 tisoč evrov), ureditev mansarde v podružnični šoli Selca (317 tisoč evrov), gradnja toplovodnega omrežja (dvesto tisoč tolarjev) in obnova v ujmi poškodovanega kulturnega doma Železniki (130 tisoč evrov).

Prvič plavalka leta

"Že zelo dolgo nisem imela tako uspešne sezone, kot je bila letošnja," pravi Anja Klinar, ki je bila prvič razglašena za plavalko leta.

Maja Bertoncelj

Kranj - Plavalna zveza Slovenije je v petek podelila priznanja najuspešnejšim plavalcem v sezoni 2009. Plavalca leta sta Koprčan Matjaž Markič (Koper) in Jeseničanka **Anja Klinar** (Žito Gorenjska Radovljica), s katero smo se med drugim pogovarjali o letošnji in o načrtih za prihodnjo sezono.

Čestitke plavalki leta. Vas je izbor presenetil?

"Tega naziva res nisem pričakovala, zato sem bila kar malo presenečena, ko sem izvedela, da bom razglašena za plavalko leta."

Kaj vam pomeni ta naziv?

"Zelo veliko, ker je bila to moja prva nagrada za plavalko leta, pa tudi zato, ker je trenutno v Sloveniji zelo veliko dobrih plavalk in s tem tudi velika konkurenca. Zelo sem ponosna, da so izbrali prav mene."

Sezona 2009 je bila ...

"Zelo uspešna. Postavila sem veliko osebnih in državnih rekordov, dosegala odlične uvrstitve na največjih tekmovanjih. Že zelo dolgo nisem imela tako uspešne sezone, kot je bila letošnja. Kot zelo mlada plavalka sem že dosegala vrhunske rezultate, sedaj sem kar nekaj časa imela plavalno krizo, zato je ta vrnitev med najboljše zame zelo pomembna."

Bo v teh prazničnih dneh kaj več časa za počitek?

"S trenerjem sva se odločila, da si bom do konca leta privoščila zaslužen odmor. Nimam nobenih večjih načrtov in po vsej verjetnosti bom v teh prazničnih dneh kar doma. Takoj po novem letu pa začnem s polno paro trenirati za poletno sezono. Glavni cilj je evropsko prvenstvo v Budimpešti. Želim si, da bi bila sezona 2010 vsaj tako ali pa še uspešnejša, kot je bila sezona 2009. Seveda si želim tudi, da bi bila čim bolj zdrava. To je najpomembnejše. Če je zdravje, potem je lahko vse."

Anja Klinar si želi, da bi bila v bazenu v sezoni 2010 vsaj tako uspešna kot je bila v letošnji. / Foto: Gorazd Kavčič

Srečna pokljuška trinajstica

Startna številka 13 je biatlonki Teji Gregorin na domači tekmi svetovnega pokala prinesla uvrstitev sezone, Klemenu Bauerju pa kariere.

Maja Bertoncelj

Rudno polje - Teja Gregorin, Klemen Bauer, Vasja Rupnik in Janez Marič so štirje slovenski biatlonci, ki so na domačih tekmah svetovnega pokala na Pokljuki osvojili točke. Najuspešnejša sta bila Ihanca Gregorinova in Bauer, ki sta v nedeljo v zasledovanju s 5. in 7. mestom dosegla najboljši slovenski uvrstitvi v svetovnem pokalu v letošnji sezoni, Bauer pa celo svojo najboljšo uvrstitev v karieri. Obema je startna številka 13, ki sta jo imela po uvrstitvi na sobotnem sprintu, prinesla srečo.

Popolna nedelja na Pokljuki: sončen dan, veliko gledalcev in uspehi slovenskih biatloncev. Teja Gregorin se je takole veselila 5. mesta. | Foto: OK Pokljuka, Črt Slavec

Gregorin: "Težko si predstavljam, da bo tekaška forma še boljša."

"Nisem se obremenjevala s številko 13, pa tudi sicer nisem ne vem kako vraževerna. V kakšno stvar verjamem, v vse pa ne," je po tekmi pojasnjevala **Teja Gregorin**, ki se je na progo podala z mislijo po izboljšanju 13. mesta: "Nisem bila nervozna, saj nisem imela česa izgubiti. Vedela sem, da tudi stoje na treningu dobro streljam in danes mi je to uspelo realizirati. Peto mesto je res fenomenalno." Kot je dejala, si bo pokljuški konec tedna najbolj zapomnila po dveh nedeljskih ničlah stoje. Od dvajsetih strelov je tokrat zgrešila le enkrat, in sicer drugič leže. "Doslej sem samo enkrat v življenju na tekmah svetovnega pokala zadela vseh dvajset tarč, tako da je tale strelski izkupiček odličen. To je bila pomembna tekma tudi za naprej, za sproščen trening pred januarskimi tekmami svetovnega pokala. Zaradi slabih nastopov v streljanju stoje nisem bila več dovolj samozavestna. Sedaj se mi je samozavest močno dvignila. Poleg tega sem zelo vesela, ker sem tudi hitra na progi. Kar nekaj krogov sem tekla za odlično Nemko Kati Wilhelm in jo brez težav držala. Mirno bom šla v novo leto in veselim se že januarskih tekem," je pojasnjevala biatlonka, ki letos trenira s fanti. Sedaj si bo vzela nekaj dni počitka, po božiču pa znova na trening na Pokljuko. Pred odhodom v Vancouver imajo biatlonci v januarju še tri postaje svetovnega pokala: najprej Oberhof, nato Ruhpolding in zatem še Antholz. Za zdaj načrtujejo odhod tako v Nemčijo kot tudi v Italijo, možno pa je, da bi zadnje prizorišče tudi izpustili in se posvetili še zadnjim pripravam na olimpijske igre, ki so seveda glavni cilj tudi Gregorinove: "Forma naj bi bila tam na vrhuncu. Težko si predstavljam, da bi tekla še hitreje, a trener Uroš Velepec pravi, da še nisem v optimalni tekaški formi in da bo ta prav v Vancouvru."

Klemen Bauer med sobotno tekmo / Foto: Tina Dokl

Bauer v teh dneh na turne smuči

Sončen nedeljski dan v pravi zimski pravljici na Pokljuki je nasmeh na obraz prinesel tudi Klemenu Bauerju, ki je tokrat zdržal tudi na strelišču. Veselje v slovenskem taboru je bilo razumljivo veliko. 7. mesto je njegova najboljša uvrstitev kariere na tekmah svetovnega pokala. "Že ko sem zmagal na tekmi pokala IBU pred startom v sezono, sem vedel, da smo poleti dobro delali, da je tek na še višji ravni, kot je bil v prejšnjih sezonah. Vedel sem, da bo prej ali slej prišel dober rezultat. Sedaj bo res precej lažje," je bil pred domačimi gledalci zadovoljen **Klemen Bauer.** Malce lažje mu je bilo na tekmi tudi zaradi uspeha sokrajanke Teje: "Njen rezultat je vplival predvsem na sproščenost, saj sem vedel, da kot ekipa imamo vrhunski rezultat. Moje 7. mesto je res lep zaključek Pokljuke. Točke so pomembne tudi za skupni seštevek, saj si želim, da bi bil po novem letu zraven tudi na tekmah s skupinskim startom."

Kljub praznikom Bauer prav veliko počitka ne bo imel. "Kakšen dan si bom vzel bolj na lahko, šel bom tudi na turno smuko. Verjetno bom ostal kar na Pokljuki." In kakšne so njegove biatlonske želje za leto 2010? "V 2010 si želim sproščeno in v ritmu, kot zaključujem leto 2009."

Kranj

Bron za naše mlade rise

V nedeljo se je v Megeveu v Franciji končalo letošnje svetovno mladinsko hokejsko prvenstvo divizije 1, skupine A. Na njem je lep uspeh dosegla naša reprezentanca, ki je osvojila tretje mesto za reprezentancama Nemčije in Danske, ki sta tudi edini ugnali naše mlade rise. Tako se naši hokejski upi domov vračajo z bronom, napredovanje v elitno skupino mladinskega hokeja so si zagotovili Nemci, od igranja v diviziji 1 pa so se poslovili mladi francoski hokejisti. **V. S.**

Kranj

Rokometaši proslavili jubilej

Ob sobotnem praznovanju 50-letnice igranja rokometa v Selški dolini so se v športni dvorani v Železnikih najprej zvrstile tekme selekcij različnih generacij Alplesa z gostujočimi ekipami, zvečer med slavnostno akademijo pa so podelili priznanja Rokometnega društva Alples najvidnejšim predstavnikom in organizacijam, ki so prispevali k uspehom. Priznanja so prejeli: **Jože Cuderman, Filip Gartner, Leopold Nastran, Miha Gartner, Jože Rakovec, Viko Drol, Anton Kemperle, Franc Pfajfar, Milena Čufar, Tanja Polajnar, Nada Pohleven, Janez Šter, Jože Demšar** in **Srečo Rehberger.** Priznanja so prejeli tudi: Rokometna zveza Slovenije, Javni zavod Ratitovec, Osnovna šola Železniki, Občina Železniki, Alples, d. d., in RD Merkur Škofja Loka. Gledalci v polni dvorani so z navdušenjem zaploskali dobitnikom priznanj in obenem doživeli lep kulturni dogodek, ki so ga pripravili domači izvajalci: solista Martina Ferlan Kavčič in Tone Habjan, flavtistki Katarina Mohorič in Veronika Šmid, pianist Anže Ferlan, Pihalni orkester Alples z mažoretkami in Plesna skupina OŠ Železniki. V zanimivi scenski zamisli Robija Kuharja so sodelovale vse selekcije igralcev in igralk Rokometnega društva Alples. **V. S.**

Odprtje Športnega centra Preska

Jutri ob 12. uri bodo v Preski pri Medvodah odprli Športno rekreacijski center Preska, ki ga gradijo od leta 2004, namenjen pa bo tekačem na smučeh, tako tekmovalcem kot tudi rekreativcem. V preteklem tednu so z dvema topovoma proge začeli umetno zasneževati. Z umetnim snegom je prekrit del proge ob gozdu, kjer je napeljana tudi razsvetljava, tako da bo na smučeh mogoče teči tudi v večernih urah. Tekači pa bodo odslej morali plačati vstopnino. Člani ŠD ŠRC Preska na čelu s predsednikom Alešem Galofom (na sliki) seveda upajo, da jim napovedana odjuga ne bo pobrala vsega snega. **M. B.**

Blagoslovljeni kolesarji

Miroslav Braco Cvjetičanin

Popolnoma smučarski vikend ni bil popoln zato, ker se je v slovesni Istri zgodila že 9. tradicionalna Predbožična tura. Iz sklepanja ali samo pogleda na nekaj fotografij lahko ugotovite, da to ni bila smučarska Predbožična ampak.... kolesarska tura! Ob takem datumu smo resnično že pozabili na kolesa. Verjamem, da je malo tistih, ki o kolesih in kolesarstvu razmišljajo, ko smučarske žičnice že obratujejo, ko so tekaške smučine potegnjene, sankaške proge urejene in ko so temperature tako globoko pod ničlo. Verjamem pa tudi, da tisti, ki še (ali skoraj vedno) razmišljamo o kolesarjenju, ne pustimo nikomur, da bi ustavil naša kolesa.

Predbožična tura se zgodi vedno in se je že devetkrat zapovrstjo na soboto pred božičem. Organizirajo jo kolesarji iz Primorske, ki prakticirajo skoraj in izključno samo gorsko kolesarjenje, tako da niso tako omejeni z vremenom in vremenskimi razmerami, kot so "navadni" cestni kolesarji.

Pogled na sobotno jutro je bil tak, da bi človek segel po telefonu in poklical cestno podjetje, naj odkidajo sneg in s soljo posujejo vse, kar se posuti da, ne pa da bi na streho avtomobila montiral kolo. V takem vremenu, kot je bilo v soboto, človek niti smuči ne montira na prtljažnik avtomobila, rečeno bolj razumno. Ker pa je Predbožična tura samo enkrat na leto in ker je to prireditev, ki v sebi nosi "mistično" dušo, s katero človek, ljubitelj kolesarstva, polni tudi svojo, vreme ne more vplivati na odločitev. Šel sem oziroma šla sva z prijateljem, ker s kom drugim niti ne moreš kreniti na tako pot. Človek ob tebi mora biti vrhunski prijatelj, da lahko razume.

Prvi postanek pod zavetjem dragonjske plezalne stene

Vožnja z avtom iz Kranja do Dragonje je v soboto zjutraj trajala štiri ure. V normalnih razmerah s takim časom dosežeš do Splita, se mi zdi. Ampak ... razmere niso bile normalne.

Tura sicer nikoli ni bila pod vprašajem, čeprav je celo Istro sneg pošteno pobelil. Tam je sneg veselje in ne belo blato, tako kot je pri nas na gorenjskih ulicah. Pravijo, da so Primorci še bolj veseli snega kot pa sami žičničarji. To drži in sem se sam prepričal. Medtem ko sva bila s prijateljem skoraj prepričana, da bo tura odpadla, so se Primorci veselo kepali in rajali že pred štartom. Le bela Predbožična tura je prava tura. Bela pomeni, da je zasnežena in nič drugega - in verjemite, da je bila letošnja prva od devetih. Čudno, skoraj grem stavit, da je bil vedno sneg. Da, v Kranju je bil in bil je tudi vedno mraz kot hudič, vendar ko si se pripeljal čez Črni Kal, je bila klima povsem drugačna.

Presenečenje številka ena nista bila sneg in čudovito predbožično vzdušje, doživeto na kolesu. Presenečenje številka ena je bilo to, da nam je Milan kot organizator turce pripravil blagoslov kolesarjev in koles. Če kaj vem o kolesarstvu, je to prvi blagoslov kolesarjev in koles v Sloveniji! Ustavili in zbrali smo se v baročni cerkvi svetega Mihaela v Krkavčah, kjer nas je blagoslovil župnik Krkavč in Koštabone. Ganljiv dogodek, ki ga nisem niti slučajno pričakoval, je bil enkratna nagrada za vso pot do turce in za vse trpljenje, ki smo ga morali preživeti s kolesarjenjem po snegu. To ni norost, to je užitek kolesarjenja v razmerah, ki jih nismo vajeni, a jih moramo, če hočemo biti pravi kolesarji, obvladati. Z blagoslovom in željami, da se zopet snidemo v primernejšem vremenu, smo se poslovili od župnika in gostitelja ter se spustili do Dragonje, kjer je bil cilj ture.

Sneg na Primorskem, šestdeset neustavljivih kolesark in kolesarjev ter blagoslov kolesarjev in koles mi bo ostalo v spominu za vedno. Kolesarstvo mi je dalo ogromno lepih trenutkov in doživetij, a tale Predbožična tura je resnično nekaj posebnega in nekaj, kar je pridobilo pravo kolesarsko dušo po samo devetih ponovitvah. Vsem tistim, ki imate radi gorsko kolesarjenje in dobro, odlično, kolesarsko družbo, toplo priporočam, da ne pozabite zadnje sobote pred božičem ... vsako leto. Dovolj bo, da na začetku novembra pokukate na naslov tabla.mtb.si in si zagotovite enkraten kolesarski dan.

Pravi snežni vihar na kolesarski turi

V cerkvi sv. Mihaela v Krkavčah je bil opravljen prvi blagoslov kolesarjev in kolesark v Sloveniji.

Zasnežene Krkavče

Napovednik rekreativnih dogodkov

Ponoči na Šmarno goro - pohod, 25. decembra

Organizator PD Pošte in Telekoma Ljubljana
Dodatne informacije 01/431 61 14, www.pdrustvo-ptlj.si, pd.telekom@siol.net; vodja: Matjaž Pirš

Smučanje z olimpijsko kartico: 50-odstotni popust pri nakupu dnevnih vozovnic

RTC Stari vrh , 21. do 25. decembra. Dodatne informacije: snežni telefon 041/650 849, www.starivrh.si

Migaj raje z nami!
OLIMPIJSKI KOMITE SLOVENIJE ZDRUŽENJE ŠPORTNIH ZVEZ
REGIJSKA PISARNA JESENICE
www.olympic.si

GIBAJTE SE Z NAMI
Miroslav Braco Cvjetičanin

Klasika ali ne? To je zdaj vprašanje.

Konec tedna, prepoln smučarskih dogodkov, se je začel že v petek, ko smo imeli Glasovo novoletno zabavo. Petkov večer se je končal z avtomobilsko "bob" vožnjo iz Crngroba do Kranja. Pri minus petnajst stopinj po Celziju in preveliki ničli "antifriza" v krvi sem z avtom drsel proti garaži. Gretje na armaturi je bilo nemočno, in če se prav spomnim, me je ogreval le spomin na sodelavkin puli, katerega bi težko drugače opisal kot nadvse imenitno modno kreacijo. Puli je imel ovratnik in rokave, drugega pa bistveno manj! Najprej sem mislil, da ga ni do konca oblekla, potem pa sem bil poučen, da je bil to edini funkcionalen kos oblačila, ki se ga je dalo kupiti na zadnji razprodaji ... Bil pa sem mnenja, da bi klasični puli skril tisto, kar tale odkriva, in potem bi me misel nanj ne grela tako učinkovito, kot me je v avtomobilu, ko sem potreboval gretje.

Razen sobote, katere opis lahko preberete na tej strani levo, pa sem se ves teden intenzivno ukvarjal s smučarskim tekom. Ker povsod vidim težave in ovire, sem jih videl tudi pri samem premišljevanju o teku s pomočjo smučk.

Prvi problem ali prvo vprašanje, ki sem si ga zastavil, je bilo: Ali teči klasični smučarski tek ali "skateing", se pravi se premikati po snegu s pomočjo drsalne tehnike? Vprašanje je na prvi pogled lahko, a če pomislite, da to zahteva dva para različnih čevljev, smučk in palic, potem že postane malce bolj resno.

Priporočilo je tako, da naj bi začetnik začel s klasičnim tekom oziroma, kot se temu reče bolj rekreativno, naj bi začeli s sprehajanjem na smučkah s klasičnim načinom gibanja. Na prvi pogled povsem naravna in preprosta hoja s pomočjo smučk in palic bo toliko bolj užitkarska, če bom izbral nezahteven teren, na katerem so primerno urejene proge. Nezahteven teren je tisti, ki nima strmih vzponov in hitrih ter zavitih spustov. Teren mora biti predvsem ravninski, tako da se izognem prvi oviri, ki jo smučarska hoja ali tek povzročata, to pa je drsenje smučk nazaj. Prvo pravilo pri klasični tehniki je torej ravno to: smuči nam ne smejo drseti nazaj! Tisti, ki ste vsaj malce seznanjeni s smučarskim tekom, boste vedeli, da si lahko nabavimo take smuči, ki imajo srednji del drsne ploskve narebren v obliki ribjih lusk! Da, če niste tega vedeli, ste prav prebrali. Smučke za klasični smučarski tek imajo na spodnjem delu ribje luske, ki pripomorejo k boljšemu oprijemu na snegu in seveda zmanjšajo drsenje smučk nazaj. Potem, čez čas, ko bom že osvojili osnovne zakonito-

sti te krasne smučarske discipline, pa se bomo seznanili tudi z dejstvom, da obstajajo smuči brez ribjih lusk, a je zato treba njihovo drsno površino mazati s posebnimi mažami, ki se dobro vežejo s snegom. To zahteva že nekaj znanja in s tem se bom ukvarjal kasneje. Opozorjen sem bil tudi, da si lahko omislimo samolepilni trak, ki ga nalepimo na predel drsne obloge smuči, kamor drugače nanesemo oprijemalne maže. Tak trak je namenjen za vadbo na vseh vrstah snega. Najbolj zanimivo ali najpomembneje je to, da je tak trak lahko namestiti kot tudi odstraniti z drsne ploskve smuči. To je zelo uporabna zadeva in zato jo tudi strokovnjaki priporočajo.

Hoja na tekaških smučeh naj bi se mi ne zdela neučinkovita ali smešna, saj nikjer ne piše, da moramo vsi nujno teči s takimi smučkami. Hoja na smučeh je podobna preprosti hoji na suhem, le s to razliko, da pri korakanju ne prenašamo nog po zraku naprej, ampak podrsavamo z njima. Gibanje rok in nog je diagonalno, kar pomeni, da v gibanju sodelujeta nasprotni si noga in roka. Ko se tako gibanje spravi v podzavest in bom okrepili svojo telesno pripravljenost, bo samo še vprašanje časa, ko me bo zamikal tek oz. hitrejše gibanje s pomočjo palic in smuči.

Tako torej, najprej klasika, potem pa bom videl, kaj bo prinesla ta enkratna smučarska disciplina.

Kranj

Lokalne ceste dolgo ostale zasnežene

V soboto je zima dva dni pred svojim uradnim nastopom pobelila vso Slovenijo, in to, kot da je spet presenetilo cestarje. Če so bile glavne prometnice še razmeroma dobro očiščene, pa so se vozniki tudi tokrat pritoževali zaradi slabo (pozno) spluženih lokalnih cest. K sreči hujših nesreč ni bilo, včeraj, ko se je večina spet odpravila v službo, pa so bile ceste tudi že večinoma kopne. Do naslednjega snega ... **S. Š.**

KRIMINAL

Jesenice

Policiste naplahtal dijak

Jeseniški policisti so kazensko ovadili dijaka Srednje šole Jesenice, ker ga utemeljeno sumijo, da je 16. decembra iz telefonske govorilnice šole poklical na intervencijsko telefonsko številko policije 113 in sporočil, da je na šoli podstavljena bomba. S tem naj bi storil kaznivo dejanje zlorabe znamenj za pomoč in nevarnost. Poročali smo, da so policisti prejšnjo sredo zaradi prejetega obvestila evakuirali šolsko poslopje, pri pregledu vseh prostorov pa niso našli ničesar nevarnega. Za zlorabo znamenj za nevarnost Kazenski zakonik predvideva kazen do treh let zapora.

Škofja Loka

Pretepače kazensko ovadili

Policija je zaradi nasilništva v Podlubniku kazensko ovadila šest Škofjeločanov, starih od sedemnajst do trideset let. V petek smo poročali, da je konec novembra skupina moških brez razloga pretepala mimoidoče. Tiskovni predstavnik Policijske uprave Kranj nam je naknadno poslal pojasnilo, da je omenjena šesterica popivala na parkirišču ob trgovini. Že vidno vinjeni so se brez povoda spravili na mimoidočega 31-letnega moškega iz Škofje Loke in ga pretepli, prav tako pa so v neposredni bližini napadli 16-letnika ter 43-letnega in 38-letnega moškega, s katerim sta bila tudi njegova otroka, stara osem in deset let. V napadu so bile tri osebe ranjene. "Vsi polnoletni kršitelji so bili pridržani, zaradi kršitev javnega reda in miru so jim izdali plačilne naloge, zoper sedemnajstletnika pa smo na sodišče poslali obdolžilni predlog. Zoper vse bo podana tudi kazenska ovadba zaradi nasilništva," je pojasnil Zakrajšek. Kot je napovedal, bodo policisti na omenjenem območju nekaj časa pogosteje prisotni, da bi zagotovili čim večjo varnost. Hkrati policisti pozivajo občane, naj v primeru zaznave nasilja, še posebej pa, če so žrtve tovrstnih dejanj, nemudoma pokličejo na najbližjo policijsko postajo ali na telefonsko številko 113. **S. Š.**

Obramba dvomi o delu policijskih forenzikov

Zagovornici Dejana Savića, obtoženega bombnega napada na kranjsko policijo, ni znano, kdaj je policija njenemu varovancu odvzela vzorec sline.

Simon Šubic

Kranj - V petek se je na kranjskem okrožnem sodišču nadaljevalo sojenje **Stanku Radojeviću** in **Dejanu Saviću**, ki sta obtožena, da sta 15. maja zgodaj zjutraj pred kranjsko policijsko postajo odvrgla ročno bombo. Sodni senat pod vodstvom okrožne sodnice **Andrijane Ahačič** je najprej zaslišal **Slavka Hočevarja**, vodjo oddelka za kriminalistično tehniko na Policijski upravi Kranj. Na vprašanje odvetnice **Anke Kozamernik**, ali je on na Center za forenzične preiskave javil ime osumljenega **Dejana Savića**, je odgovoril negativno. "Na našem oddelku smo odgovorni, da zavarujemo sledi in dokaze, mi nikoli ne ugotavljamo storilcev in sploh ne poznamo ljudi, zato ni možno, da bi kdo iz našega oddelka sporočil kakšno ime," je pojasnil.

Za njim je na prostor za priče stopil **Matjaž Prvenšek** iz Simobila. Kot je pojasnil, ima Simobil v Kranju več kot deset baznih postaj, vsaka praviloma oddaja signal v tri smeri. Iz njihove dokumentacije je razbral, da je imel obtoženi Radojevič kritičnega jutra ob 0.50 dohodni klic prek bazne postaje Iskratel, ki je usmerjena proč od mesta Kranj.

Uslužbenec Telekoma Slovenije **Andrej Ota** je pojasnil, da so te noči pri Radojevičevih prek Siolovega strežnika le prejemali elektronsko pošto, ne pa tudi oddajali. Ali je bila komunikacija opravljena tudi prek drugih strežnikov, npr. Gmaila, pa Telekom ne ugotavlja. Ker se Radojević zagovarja, da se je v času bombnega napada prek videokonference pogovarjal z nekom iz Srbije, je njegovega zagovornika **Janeza Hočevarja** zanimalo, ali je to shranjeno v Telekomovih evidencah. "Ne vidim načina, da bi omenjeno izjavo lahko potrdili ali ovrgli. Beležimo namreč le, kdaj je bila vzpostavljena internetna povezava, ne pa tudi, katera opravila je uporabnik izvajal oziroma kateri računalnik v hiši je bil tedaj povezan z internetom," je pojasnil.

Prvoobtoženi Dejan Savić trdi, da mu policisti še nikdar niso vzeli vzorca sline. / Foto: Gorazd Kavčič

Sojenje se bo nadaljevalo januarja, ko bo sodni senat še enkrat zaslišal strokovnjaka računalniške stroke, ki naj bi pojasnil, kaj se je obravnavane noči dogajalo na računalniku Stanka Radojevića. Zaslišali bodo tudi **dr. Jožeta Balažica** z Inštituta za sodno medicino, ki je po mnenju obrambe edini neodvisni strokovnjak, ki lahko kompetentno oceni delo policijskega centra za forenzične preiskave. Na predlog odvetnice Kozamernikove bodo morali forenziki tudi pojasniti, kolikšna je bila količina biološke sledi v najdeni sledi, ki naj bi ustrezala profilu prvoobtoženega Savića. Prav tako jo zanima, kako je lahko policija sploh razpolagala z vzorcem Savićeve sline, saj se njen varovanec ne spomni, da bi mu ga kdaj odvzeli. Zaslišani Slavko Hočevar je namreč pojasnil, da policija v svoji bazi skrbno hrani podatke, kje, kdaj in zakaj so komu odvzeli takšen vzorec.

Spet ni prišel na sodišče

Kranjsko sodišče na pričanje brez uspeha vabi Igorja Repinca, da bi pojasnil, kaj je povedal kriminalistu.

Simon Šubic

Kranj - Na Okrožnem sodišču v Kranju so tudi včeraj zaman pričakovali **Igorja Repinca**, ki ga kot pričo že nekaj časa neuspešno vabijo na sodni proces zoper Kranjčana **Milana Trivundžo** in **Majo Petrič.** Sodni senat želi izvedeti, ali držijo navedbe kriminalista Antona Kerta, da mu je Repinc jeseni 2008 povedal, da mu je Trivundža prodal heroin. Na omenjeni izjavi namreč sloni odredba o tajnem opazovanju prvoobtoženega, ki jo je kranjskim kriminalistom izdalo tukajšnje tožilstvo.

Nekdanjima zakoncema so policisti stopili na prste junija, potem ko so Trivundžo nekaj mesecev skrivaj opazovali, prisluškovali pa so tudi njegovim telefonskim pogovorom. V tem času so zbrali kar precej dokaznega gradiva, da naj bi odvisnikom v okolici svojega doma na Zlatem polju pa tudi drugod v Kranju z okolico prodajal heroin, občasno pa naj bi mu pri prodaji pomagala tudi soobtožena Petričeva. Prav z izsledki policije med tajnim opazovanjem se je včeraj seznanil sodni senat pod vodstvom **Marjete Dvornik.** Obtožba, ki jo zastopa okrožna tožilka **Nadja Gasser**, sicer prvoobtoženemu očita storitev devetih kaznivih dejanj, Petričevi pa treh kaznivih dejanj prometa s prepovedanimi drogami. Trivundža očitano kriminalno dejavnost priznava in zatrjuje, da njegova nekdanja žena pri tem ni sodelovala.

DARILO NAROČNIKOM V LETU 2010

Cena časopisa in naročnine v letu 2010 ostajajo nespremenjene!

Vsi, ki boste letno naročnino prišli poravnat k nam, boste lahko izbirali med sedmimi darili. Na Gorenjskem glasu, Bleiweisova cesta 4 v Kranju vas bomo pričakovali ob ponedeljkih, torkih in četrtkih od 8. do 17. ure, ob sredah od 8. do 18. ure in ob petkih od 8. do 14. ure. Na začetku bo izbira največja, zato pohitite, saj ne moremo vedeti, za kateri izdelek se boste največ odločali.

Gorenjski Glas

GG

praznični glas

PRILOGA GORENJSKEGA GLASA

Foto: Tina Dokl (motiv: Cvetličarna Art, Kranj)

BOŽIČ NEKOČ

BOŽIČNO VZDUŠJE NA KMETIJI

Božič je bil nekoč drugačen. Miza ni bila obložena tako kot danes. Na njej so bile skromne domače jedi, ki se jih je družina ravno tako veselila. Božiček še ni nosil daril, otroci so bili veseli kosa domače potice.

10

SILVESTER

POZDRAV IZ KUHINJE

Ker se moje kuharsko ustvarjanje začne in konča pri pečenem piščančjem fileju ter hrenovkah, sem se tokrat odpravila po silvestrski nasvet k pravemu kuharskemu mojstru. / Foto: Tina Dokl

12

OPOJNO IN DIŠEČE

VONJ IN OKUS PO BOŽIČU

Na smrečico obesimo pomaranče in limone, ki smo jih narezali na kolobarje. Klinčke zapičimo v pomarančo. Omenjene začimbe sodijo tudi v praznično jedačo in pijačo. / Foto: Pavla Klinar

14

TOREK_22. 12. 2009

BOŽIČ PO STAREM

Domači kruh iz krušne peči

Nekoč so gospodinje pekle poprtnjak in ga po treh tednih razdelile med družino in živali. Danes gospodinje pečejo sadni božični kruh.
Gospa Vida poprtnjaka ne peče, nam je pa pokazala, kako naredi pravi domači kruh.
Za domači kruh potrebujete: *2 kg moke, 1 l vode, kvas in sol.*
Vida je v mentrgi (miza za vzhajanje kruha) zamesila kruh: "Moko zmešate s soljo, naredite jamico, vanjo vlijete nekaj toplega mleka, žličko sladkorja in kvas. Ko vzhaja, zamesite in dodate žlico olja. Oblikujete v hlebec in pustite vzhajati dve uri."
Medtem je Vida zakurila krušno peč, da se je ta razgrela. Kruh je še enkrat pregnetla, oblikovala v hlebec in stresla v pehar. Vzhajal je še pol ure, ta čas je pomedla žerjavico v peči, nato pa zvrnila kruh na lopar in ga potisnila v peč. Kruh se v peči speče v eni uri. **P. L.**

Foto: Polona M. Baldasin

V mentrgi je gospa Vida zamesila testo za domači kruh.

Ko kruh dovolj vzhaja, ga potisnemo v peč, kjer se peče eno uro. / Foto: Polona M. Baldasin

Domači kruh iz krušne peči / Foto: Polona M. Baldasin

BOŽIČNO VZDUŠJE NA KMETIJI

Božič je bil nekoč drugačen. Miza ni bila obložena tako kot danes. Na njej so bile skromne domače jedi, ki se jih je družina ravno tako veselila. Božiček še ni nosil daril, otroci so bili veseli kosa domače potice. Družina je šla 'okrog vogla', molili so in se iz oddaljenih kmetij peš odpravili do prve cerkve. Hodili so tudi po več ur v eno smer.

Petra Logar

Božič se je začel z jaslicami. Te so najprej postavili v bogkovem kotu. Otroci in gospodinja so jih izdelali na sveti večer pred božičem. Gospodar je prinesel smrečico in nanjo so obesili domače piškote.

"Na večer se je zbrala družina in odpravili so se 'okrog vogla'. Zbrali so se v dnevnem prostoru, kjer so bili na mizi postavljeni poprtnjak (kruh), križ, sveča, sol in blagoslovljena voda. Z ognjišča so v posodo natresli žerjavico, dodali blagoslovljene šibe. In ko je zazvonilo angelovo čaščenje, so se v sprevodu odpravili iz hiše. Pokadili in pokropili so hišo, izbo, klet, hlev, svinjak. Medtem so glasno molili rožni venec.

Potem je sledila večerja. Ki pa ni bila obilna. Po večerji pa so se odpravili k polnočnici. Da so si po poti lahko svetili, so ponekod uporabili kar obrabljeno brezovo metlo. Pot do prve cerkve je v hudi zimi trajala tudi več ur v eno stran. Od doma pa so se odpravili vsi, ki so bili dovolj močni, da so lahko vso pot prehodili sami," je povedala gospa **Lucija Kavčič**, avtorica knjige Folklorne in ljudske pripovedi Žirovskega vrha, v kateri opisuje tudi kako so božič praznovali nekoč.

Mi pa smo se odpravili na kmetijo **Pr' Kržet v Žirovski Vrh** in poskušali prikazati božič tak, kot je bil nekoč.

Božična večerja: goveja juha z domačimi rezanci, goveje meso in okisan krompir, domač kruh in belo vino / Foto: Polona M. Baldasin

Božična večerja

"Najprej smo šli okrog vogla, nato pa smo jedli in čakali na polnočnico," se spominja gospodinja Vida Košir.

Božična večerja je bila skromna, če so bile prej koline, je bila na mizi krvavica. Ali pa vsaj goveja juha. Če ne prej, je bilo vsaj med prazniki na mizi nekaj mesa.

Vida in **Karla Košir** sta pripravili okusno božično večerjo, takšno, kot je bila na mizi nekoč: govejo juho, goveje meso in okisan krompir.

Za govejo juho potrebujete: *3 litre vode, 1 kg govejega mesa, govejo mozgovo kost, dva korenčka, kos kolerabe, peteršilj, srednje debela čebula, lovorov list, sol.*

V hladno vodo dodate oprano meso in kost. Ko zavre, poberete peno, ki nastane. Dodate očiščeno korenje, kolerabo, celo čebulo. Te ne olupite, olupek da juhi barvo in okus. Dodate še lovorov list, solite po okusu.

Juho na zmernem ognju kuhate vsaj eno uro. Gospodinja Vida pravi, da je najboljša tista juha, na katero malce pozabite in se kuha dolgo. Pravi tudi, da v juho nikoli ne dodaja preveč raznolike zelenjave, saj mora imeti prava domača juha okus po čebuli in govejem mesu.

Ko je juha kuhana, jo precedite in vanjo zakuhate nekaj **domačih rezancev**. Zanje pa potrebujete: *1 kg moke, 10 jajc in žlico olja.*

Vse skupaj zmešate, gnetete pol ure, da so rezanci dovolj trdni. Nato napravite manjše hlebčke in jih za pol ure pokrijete. Vsakega posebej razvaljate čim bolj na tanko. Nato jih položite na bombažne krpe in sušite. Med sušenjem jih je potrebno obračati, da ne postanejo pretrdi. Posušene previdno zvijete in na tanko narežete.

"Hranimo jih zavite v serviet iz blaga, tako najbolj dolgo obstanejo," je še povedala Vida.

Za **okisan krompir** potrebujete: *5 srednje debelih krompirjev, polovico čebule, kis, olje, sol in poper.*

Krompir operete in ga z olupki skuhate. Kuhanega odcedite in še vročega olupite, da se lažje lupi. Ko se ohladi, ga narežete na kolobarje. Narežete čebulo in jo potresete po krompirju. Solite, dodate nekaj žlic olja in kisa, po okusu pa tudi nekaj mletega popra. Previdno premešate.

Zraven postrežete še **govejo meso iz juhe, korenček in kolerabo.**

PO PRESENEČENJIH DIŠI!
Privoščite si jih tudi vi.

Naj se pred vašimi očmi izpolni sladka želja.
Od 18. do 23. decembra slaščičarke v Mlinotestovi trgovini na Kidričevi ulici v Škofji Loki mojstrsko čarajo! Pred vašimi očmi spreminjajo navadne torte v praznična presenečenja - po vaših ukazih. Torte presenečenja lahko kupite **po decembrsko prijaznih cenah**.

Pridite na velik praznik v sredo, 23. decembra ob 10. uri!
Ob prvem rojstnem dnevu Mlinotestove trgovine pridite na košček torte velikanke. Pozdravite z nami 10.000-ega kupca in posebnega gosta. **Prihaja s košem dobrot - za vas!**

Okusite praznike na posebnih degustacijah. In doma!
V tednu pred božičem se lahko prepričate, kako dobre so potice vseh vrst, rogljički, panetoni in druge praznične nepogrešljivosti, ko jih za vas spečejo mojstri peki in slaščičarji. Vsak dan pokušine!
Zato, da boste lažje izbrali najboljše za domače praznične pojedine. Če hočete na mizi praznično torto, lahko določite kakšna naj bo - kar prek spleta! **Kliknite na www.narocitorto.si**

MLINOTEST

Poprtnjak

Gospodinja je na sveti večer pred božičem spekla kruh. Ponavadi je spekla belega za družino in črnega za živino. Ta kruh je zavila v prt in ga postavila na mizo v kot h križu. Kruh je bil na mizi tri tedne nedotaknjen. Na praznik svetih treh kraljev, 6. januarja, pa so zjutraj ta kruh odvili in pojedli. Čeprav je bil po treh tednih kruh trd kot kamen, so ga otroci težko pričakovali. Veljalo je, da več kruha, ko si pojedel, bolj si bil potem vse leto močan. **P. L.**

Včasih so gospodinje spekle poprtnjak. Pojedli so ga šele po treh tednih. / Foto: Lucija Kavčič

OBSOTELJE IN KOZJANSKO

Presenečenj polni obsoteljsko-kozjanski griči

Je že res, da je najlepše doma. Dom pa je tudi Slovenija in so tudi obsoteljsko-kozjanski griči, ki skrivajo še veliko neodkritega. Treba si je le vzeti čas, jih prevoziti, prehoditi in pobližje spoznati. Zanimivih zgodb in doživetij je nešteto. Celo toliko, da bo dan za odkrivanje vseh prekratek. In treba bo spet priti, vnovič in spet in znova.

Obsotelje in Kozjansko, pokrajina na vzhodu Slovenije, tik ob slovensko-hrvaški meji, je za marsikoga med nami še neodkrita možnost za potep. Tudi nam, Gorenjcem, ni daleč; je blizu, navsezadnje doma in je tako zanimiva za kakšen zimski, spomladanski, poletni ali jesenski izlet. V vseh letnih časih namreč ponudniki in narava poskrbijo, da vas prepriča s katero od svojih posebnosti.

Barok in stavbna dediščina tukaj veljata za najlepša na Slovenskem. Posebej **grad Podsreda** in **dvorec Strmol** v Rogatcu sta v ljudeh vedno vzbujala spoštovanje in jih navdajala s sanjami. **Šmarska Kalvarija,** popoln pasijonski preplet kiparstva, slikarstva in arhitekture, velja za najobsežnejši pasijonski kompleks v Sloveniji, saj vsaka od štirinajstih kapel nagovarja opazovalca s svojo zgodbo. Potem je tukaj **Sladka Gora** z baročno izrazno cerkvijo Matere božje, ki ji kuliso dajejo vinogradi. Veduta, ki očara in pomiri.

Nikoli nismo prestari za pravljice, pravijo v olimski **Deželi pravljic in domišljije.** Pa tudi lačni in žejni ne boste zapustili tega dela Obsotelja in Kozjanskega, saj pri gostinskih ponudnikih čaka veliko dobrega, tako v kozarcu kot na krožniku, zato je minoritska lekarna s svojimi zeliščnimi pripravki na koncu obiska še kako dobrodošla.

Obsotelje in Kozjansko s svojo raznovrstnostjo in naravno nedotaknjenostjo ponuja učne lekcije skoraj na vsakem koraku, zato ni presenetljivo, da je tudi navadna pešpot velikokrat zelo poučna. **Krajinski park Boč z Donačko goro** in **Kozjanski park** sta le dve večji območji, ki v svojih nedrjih skrivata nekdanje življenje in prvinsko naravo.

Rogaška in podčetrtška voda sta vir zdravja in razvajanja. **Terme Olimia** ponujajo wellness storitve v najširšem pomenu besede dobro počutje, le v center **Orhidelia** se je potrebno napotiti. Rogaška razvaja in zdravi. Na širšem območju **Rogaške Slatine** so namreč pred stoletji našli mineralno vodo in jo poimenovali za kislo. Glas o 'čudežni vodi' se je hitro raznesel po svetu in semkaj so začeli zahajati bolniki in imenitni gostje; eni po zdravje, drugi na oddih.

Mojstri tukaj še niso pozabili ročnih spretnosti in starih obrti. Posebej v muzeju na prostem **Rogatec** in v **Steklarni Rogaška,** še vedo, kako se streže (skoraj) pozabljenim obrtem. Kamnoseštvo, glažutarstvo (steklarstvo), lončarstvo, pletarstvo in ročno tkanje so avtohtona znanja tega konca.

Želite Obsotelje in Kozjansko še okusiti? Morda kar z avtohtonimi jedmi območja: kozjansko juho ali zmesjo za začetek, koruznim pečenjakom, mlinci in kopunom za glavno jed ter s kosom tople sirove zafrkjače za piko na i. Ob hrani se prileže katero od belih sortnih ali zvrstnih vin, a tudi manj pogosta rdeča vina po vrhunskosti ne zaostajajo. Omeniti gre še liker drnulovec, značilen za Pilštanj in različne domače sokove, ki jih prideluje kar nekaj domačinov tod okoli.

Prepričali vas bodo tukajšnji griči. In lepi spomini nanje bodo vedno znova razlog, da se boste semkaj vračali v iskanju novega, neokrnjenega in nasploh posebnega.

Več informacij o območju Obsotelja in Kozjanskega lahko dobite pri Razvojni agenciji Sotla iz Šmarja pri Jelšah, na telefonski številki (03) 817 18 60, ali jim pišite na rasotla@siol.net. Obiščite tudi www.ra-sotla.si/turizem.

Eden najmodernejših centrov ta hip, center Orhidelia, Terme Olimia. / Foto: arhiv term

Minoritski samostan Olimje / Foto arhiv (Marcel Pernat)

Muzej na prostem Rogatec / Foto: arhiv (Tomo Jeseničnik)

V Steklarni Rogaška vedo, kako se streže skoraj pozabljenim obrtem. / Foto: Črt Slavec

OBSOTELJE IN KOZJANSKO

Turizem v sožitju z naravo

RAZVOJNA AGENCIJA SOTLA, ASKERČEVA TRG 24, ŠMARJE PRI JELŠAH

Začutite skrivnostni utrip Obsotelja in Kozjanskega.

Veliko neznanega, zanimivega in mogočnega se skriva med tukajšnjimi griči.

Verjemite, očarani boste.

I FEEL SLOVENIA

Javni zavod Turizem Rogaška, (03)581 44 14, tic.rogaska@siol.net; Kozjanski park, (03) 800 71 00, kozjanski-park@kp-gov.si; TIC Šmarje pri Jelšah (03) 810 12 64, tic@smarje.si; Turizem Podčetrtek (03) 810 90 13, tic@podcetrtek.si; Zavod za kulturo, turizem in razvoj Rogatec, (03) 818 62 00, muzej.rogatec@siol.net; RA Sotla (03) 817 18 60 in rasotla@siol.net.

Vabljeni, da obiščete razstavno mesto Obsotelja in Kozjanskega na sejmu Turizem in prosti čas v Ljubljani, med 21. in 24. januarjem 2010.

SILVESTRSKA VEČERJA

Za pet prstov obliznit

Sladoled iz kisle smetane

(za 10 oseb)

Sestavine: 200 g mleka, 200 g sladkorja, 80 g glukoznega sirupa, 80 ml naravnega pomarančnega soka, 600 g kisle smetane, 4 g cimeta.

Mleko, sladkor, cimet in glukozni sirup kuhamo skupaj toliko časa, da se sladkor in glukoza popolnoma raztopita. Kislo smetano in pomarančni sok skupaj premešamo v gladko zmes in dodamo prejšnji zmesi. Sladoled postavimo za 16 ur v zamrzovalnik.

Malinova omaka

Sestavine: 300 g malin, 20 ml creme de cassis, 30 ml rdečega vina, 80 g sladkorja.

Maline pretlačimo in kuhamo skupaj s sladkorjem in vinom toliko časa, da se sladkor raztopi, še vročim malinam pa potem primešamo creme de cassis.

Kombinacija: čokoladna tortica s kavo in malinovo omako ter sladoled iz kisle smetane. / Foto: Tina Dokl

Kuharjev namig: gosja jetra

Njihova priprava je delikatna. Gosja jetra se stopijo, če jih damo na vroče. Dobimo kašo. Pripravljajo se tako, da jih narežemo na poljubne kose, damo na tri stopinje in za videz na njih naredimo mrežo. Potem jih na vročem maslu - res mora biti vroče, na hitro popečemo in odstavimo. Zraven si naredimo neke vrste sladko juho (goveja juha, šeri, sol, poper) in jo zavremo (vsaj 60 stopinj) in potem vanjo za kakšne tri minute položimo gosja jetra in jih poširamo. Tako so jetra popečena in kuhana, vendar ohranijo okus, mehkobo in obliko.

POZDRAV IZ SILVESTRSKE KUHINJE

Ker se moje kuharsko ustvarjanje začne in konča največkrat pri pečenem piščančjem fileju ter hrenovkah, sem se tokrat odpravila po silvestrski nasvet h kuharskemu mojstru, vodji gostinstva Hotela Triglav Bled Urošu Štefelinu.

Alenka Brun

Največkrat kuharski mojstri svojih receptov ne izdajajo, sploh pa je za ljubitelje in poznavalce kuhanje umetnost in pri umetnosti gre za kreativnost in ustvarjanje, zato sem se prepustila razlagam mojstra in tiho prisluhnila.

Uroš Štefelin je domačin, iz okolice Bleda, in živi v kuharskem svetu že več kot petnajst let. Delal je doma, izobraževal pa se je tudi v tujini. Rad kuha vse, med priljubljene pa šteje pripravo toplih jedi, ki se postrežejo hladne. Te mu predstavljajo pravi kuharski izziv. Podobno je zadnja leta tudi s sladicami.

Pozdrav iz kuhinje, potem **jastogov creme brulee s kraljevim rakom, dimljeni losos v ovoju in Jakobova pokrovača na marinirani morski travi;** pa **curryjeva penasta juha z limonino travo in zelenjavnim zavitkom; gosja jetra na rezancih z mavrahi s karameliziranimi jabolki; limetin sorbet z rožmarinom; srnina zarebrnica z zeliščno skorjico v šalotkini omaki, ajdov krapec z zelišči, bela polenta in zelenjava; čokoladna tortica s kavo in malinovo omako, sladoled iz kisle smetane,** pa še **kava s tartufovim pralinejem.** In za konec - na dnu jedilnika, najdemo še **sarmice.**

Precej obsežna silvestrska večerja. Toliko hrane ... Pa vendar, gre za manjše število jedi, mi je smeje razložil Uroš. "Trend novega leta je, da naj bi bila ob polnoči ali malo pred polnočjo sladica že na mizi, tako da ljudje novo leto pričakajo neobremenjeni. Potem pa se po eni uri zjutraj postrežejo še kakšne obare ali kaj podobnega. Mi smo se tu odločili za sarmice. Drugače pa smo jedilnik prilagodili gostom. Začeli bomo s Pozdravom iz kuhinje v obliki 'finger fooda' v baru, s koktajli, pozdravno pijačo in potem bomo goste počasi povabili v restavracijo. Prvi krožnik bo hladna predjed, sledila bo juha, pa topla predjed ali prva glavna jed, ki je tokrat zelo specifična in bomo okus nevtralizirali s sorbetom, ki bo sledil - pa še večerja se s tem lepo 'razbije'. Nato prideta na vrsto še glavna jed in sladica, po polnoči kava in v nadaljevanju sarmice."

Sledilo je laično spoznanje. Ugotovila sem, da vsako stvar s silvestrskega jedilnika lahko naredim tudi sama, se pa moram zavedati, da so ključnega pomena najprej sestavine, potem moj kuharski talent, pa prepoznavanje okusov, kombiniranje in glede na mojo kuharsko prakso verjetno milijonti poskus, ki bo dejansko ustvaril (morda) nekaj podobnega, kar Urošu danes uspe že s prve.

Srnina zarebrnica z zeliščno skorjico v šalotkini omaki, ajdov krapec z zelišči, bela polenta in zelenjava / Foto: Tina Dokl

Curryjeva penasta juha z limonino travo in zelenjavnim zavitkom / Foto: Tina Dokl

Hrana naj se ujema z vinom

Vodja strežbe **Damir Salkić (na fotografiji)** je pojasnil, kako je z vinom, ki ga postrežejo k jedem s silvestrskega jedilnika.

"Z Urošem se pogovoriva o krožniku in poskušava najti okus, ki izstopa in katero vino bi najbolj ustrezalo. Če pogledamo gosja jetra - predvsem, kako so pripravljena, se lahko kombinirajo z belim ali rdečim vinom, osebno pa sem se v konkretnem primeru odločil za malce lažje rdeče vino, Simčičev modri pino. Predvsem zaradi priloge. Pri celotnem jedilniku gre za to, da dobi gost občutek, da se ujema hrana z vinom, harmonija vina s krožnikom. V našem primeru dobi gost kozarec vina ob vsaki jedi, se ga sicer povpraša, ali bi morda želel še kozarec, drugače pa se ob vsakem krožniku oziroma jedi vina menjajo. In seveda tudi kozarci."

DROBNE RADOSTI

DROBNO PECIVO ZA VELIKE DOGODKE

Na praznični mizi ne sme manjkati drobnega peciva. Toskanski cantuccini so enostavni za pripravo in okusni za pod zob.

Marjana Ahačič

Priprava enostavnih cantuccinov bo v veselje tako tistim, ki jim po napornih predprazničnih dneh zmanjkuje volje in energije, kot tudi bolj zahtevnim gospodinjam. Vsekakor pa bodo v ponos praznični mizi in v veselje tistim, ki jim jih bomo ponudili.

Foto: Gorazd Kavčič

Recept je **Alenka Bole Vrabec** (na fotografiji) našla v italijanski Toskani, eni od svetovnih prestolnic dobre kuhinje. Je enostaven, zato se vedno zelo zaposlena avtorica kuharsko - popotniškega priročnika tudi sama pogosto odloči zanj.

Za pripravo cantuccinov potrebujemo:

30 dag gladke moke, 20 dag sladkorja, 10 dag celih neolupljenih mandeljnov, 2 celi jajci in 1 rumenjak za mazanje, 1 žličko naribane pomarančne lupine (brez belega), 1 žličko janeževih semen, 1/3 vrečke pecilnega praška (ali 4 -5 gramov sode bikarbone), ščepec soli, za en oreh masla.

V posodo presejemo moko skupaj s pecilnim praškom, dodamo sladkor, sol, pomarančno lupino, janež in mandlje. Dodamo jajca in maslo in zgnetemo gladko testo. Testo oblikujemo v tri valje, ki jih sploščimo tako, da so debeli za 1 in pol prsta ter približno 6 do 7 centimetrov široki. Namažemo jih z rumenjakom. Pečemo 15 - 20 minut na 190 Celzija (pri ventilatorski pečici zmanjšamo temperaturo na okoli 170 stopinj). Še vroče z zelo ostrim nožem poševno razrežemo na dober centimeter debele koščke. Razrezane damo nazaj v pečico še za 5 minut.

Cantuccine hranimo v pločevinasti škatli, da ostanejo hrustljavi. Navzamejo se dobrega vonja, če damo v škatlo tudi lupino neškropljene limone. Pa srečno in dober tek.

MALI KUHARJI IN KREATIVNOST

Zakaj bi morala biti na prazničnem jedilniku vedno le tradicionalna potica? Vsaj otroci se bodo verjetno še posebej razveselili palačink. Otroška kuharska kreativnost včasih ne pozna meja.

Marjana Ahačič

In to ne le zato, ker otroci ljubijo palačinke, uživali bodo, če jih boste vključili v pripravo te enostavne jedi, ki z malo domišljije lahko postane tudi praznična. Alenka Bole Vrabec vsako leto pred prazniki kuha s svojima vnukoma in četico otrok svojih prijateljev. Letos se je odločila, da si bodo praznike posladkali s palačinkami. Pripravili si jih bodo z domačo marmelado, limonovim namazom, s čokolado ali nutello s cimetom. "Lahko tudi polnjene z bananami ali višnjami, marcipanom ali jabolki, s skuto in kokosom, obogatene s sladoledom - če vas ne bo bolelo grlo," je otroke malce hudomušno povabila v svojo kuhinjo. "Vsak si lahko izbere svojo vrsto!"

Bole Vrabčeva uživa pri čaranju sladkih dobrot in otroci, ki se prav tako kot ona z navdušenjem prepustijo kuharski domišljiji, uživajo z njo. Kot vedno poudari, pa ni pomembno

Foto: Klemen Klemenc

samo to, kaj skuhamo, temveč tudi, kako pripravljeno jed postavimo na mizo. Če je ta pogrnjena priložnosti primerno, bo šla jed čisto drugače v slast.

OPOJNO IN DIŠEČE

VONJ IN OKUS PO BOŽIČU

Pavla Klinar

Na smrečico obesimo pomaranče in limone, ki smo jih narezali na kolobarje, ali pa cimetove palčke, povezane z rafijo ali darilnimi trakovi. Klinčke zapičimo v pomarančo in druge agrume. Omenjene začimbe sodijo seveda tudi v vsako spodobno praznično jedačo in pijačo.

Foto: sxc

Zvezdasti janež

Zvezdasti janež je izjemno dekorativna začimba, ki je že s svojo obliko kot nalašč ustvarjen za čarobni čas svete in blažene noči. Razumljivo, da je ta zvezda med prazničnimi začimbami, ki navdušuje s svojo prefinjeno aromo in sladkastim okusom, zelo priljubljena v prazrični dekoraciji - v adventnih venčkih, božičnih potpurijih, doma izdelanih božičnih voščilnicah, pa tudi v prazničnih piškotih in v božičnih čajih.

Cimet

Kot ustvarjen je za kuhano vino, božične čaje in čokolade, božične piškote in slaščice, potpurije, dišeče sveče. Če bomo v prazničnih dneh pretiravali z jedačo in pijačo, si le privoščimo kakšno skodelico dobrodejnega cimetovega poparka iz žličke sesekljane skorjice. Spijemo do tri skodelice čaja na dan pred obroki.

Klinčki

Slovesne vonjave praznikov lahko v našem domu prebudimo tudi s klinčki oziroma nageljnovimi žbicami. Znani so po antidepresivnem in tolažečem vplivu na človekovo počutje. Čaj iz klinčkov: čajno žličko pekočih in močno dišečih popkov prelijemo s skodelico vrele vode in pustimo pokrito stati deset do dvajset minut, nato precedimo. Spijemo največ tri skodelice čaja na dan.

Božična toplina znanih tekočin

Grog - tradicionalna topla zimska pijača, ki poleg čaja, sladkorja, cimetove skorjice ali kakšne druge praznične začimbe vsebuje tudi temni rum in še eno ali dve drugi žgani pijači, denimo sadjevec ali brinovec. Glavni sestavini groga sta sicer čaj in rum, a nekateri ga pripravljajo tudi tako, da čaj nadomestijo s kuhanim vinom ali pa jabolčnim sokom. Če grog zaužijemo v majhnih količinah, naj bi odpravljal prehlad. Grog ponudimo v primernem kozarcu, ki smo ga okrasili z rezino limone in cimetovo skorjico.

Kuhano belo vino - v decembrskem času navadno pogosteje kot sicer posegamo po najbolj priljubljenem zimskem toplem napitku. Poleg toplega čaja, seveda. Receptur zanj je veliko, zelo priljubljena je tudi sledeča: v lonec vlijemo en liter kakovostnega belega vina, pol litra vode, trideset dekagramov sladkorja, dve cimetovi palčki, deset klinčkov in limono, narezano na kolobarje. Vse skupaj premešamo, tik preden zavre, pa pripravek odstavimo z ognja.

Foto: sxc

Božične čajne mešanice in praznična kava - okusno in duhovni naravnanosti božiča primerno čajno mešanico, ki v blaženi noči marsikomu pogreje srce, si pripravimo iz cimetove in vaniljine skorjice, klinčkov, pomarančne lupine, suhih jabolk, hibiskusa in šipka. Če nimamo vseh sestavin, lahko kakšno tudi izpustimo. Kdor prisega na domača zelišča, naj skupaj zmeša cvet plavice, poprovo meto, vrtnico, šipek in lipo, ali pa kamilico, limonino travo, ki jo lahko nadomesti tudi s citronko, in lipo. Poskrbimo, da bo v prazničnem času nekaj posebnega tudi naša kava - dodajmo ji cimet, vanilin sladkor ali skorjico ter pomarančno lupino. **P. K.**

Stran od množic, hrupa in vsakdanjega hitenja vas domačija BELICA vabi v osrčje vinorodnih briških gričev. V vasi Medana, kjer pogled seže od Alp, preko Dolomitov in Krasa vse do Jadranskega morja, vam nudimo udobno in prijetno namestitev.

Kulinaričnim dobrotam, ki temeljijo na tradicionalnih briških jedeh se lahko prepustite v prijetnem ambientu briške domačije, kjer se boste v zimskih mesecih lahko pogreli ob starem ognjišču, v toplih mesecih pa posedali na prekrasnem zunanjem vrtu.

Še posebej smo ponosni na lastno predelavo raznih domačih mesnin, med katerimi prednjačita domač briški pršut in domač "šalam".

Na voljo je 8 rustikalno opremljenih sob in 2 apartmaja, ki s svojo udobnostjo zagotavljajo kvalitetno in sproščujoče preživljanje počitnic.

Obisk domače vinske kleti vam bo postregel s široko paleto vin, primerno za vse želje in okuse.

Brda so zaradi njihove izjemne lege idealno izhodišče za izlete tudi v bližnjo okolico, saj ležijo na stičišču Soške in Vipavske doline, Krasa in Jadranskega primorja ter neposredno ob nekdanji slovensko - italijanski meji.

BELICA TURIZEM
Zlatko Mavrič
Medana 32, 5212 Dobrovo
Tel.: +386 5 30 42 104
Fax.: +386 5 39 59 109
E-mail: info@belica.net
www.belica.net

Restavracija je odprta od torka do sobote od 12. do 22. ure ter v nedeljo od 12. do 21. ure. Ponedeljek zaprto.

ANITA SVETUJE

Z NOVIM LETOM NOVA PRILOŽNOST

Anita Di Grazia

Ob izteku starega leta si večina izmed nas slovesno priseže, da bomo v prihajajočem letu zaživeli povsem drugače. Kljub resnično ambicioznim ciljem pa vsa volja in odločnost ponavadi izpuhtita, še preden pospravimo božično jelko. Krivdo gre pripisati našemu notranjemu lenivcu. Vajen ugodja išče kar najbolj prepričljive izgovore...

Namen moramo spremeniti v cilj! Splošno znano je, da je z dobrimi nameni tlakovana pot v pogubo. Zakaj? Nameni so vedno nekaj neobvezujočega, saj od nas čisto nič ne zahtevajo. Ždijo in tlijo v naši notranjosti, nas zavajajo z občutkom, da gojimo visoke ideale in ambicije in da bo že prišel naš čas, ko se bomo prelevili iz gosenice v veličastnega metulja. V to miselno past se ujame 98 odstotkov naših tako imenovanih "ciljev". Resnični cilji pa so nekaj povsem drugega od "dobrih namenov", saj usmerjajo naše moči, pripomorejo k osebnostni rasti in zahtevajo, da: 1) svoj namen jasno in konkretno izrazimo; 2) trdno sklenemo, da ga bomo dosegli; 3) zanj redno nekaj naredimo in 4) to tako dolgo, dokler ga ne dosežemo.

Definicija resničnega cilja bi se lahko glasila: cilj = namen + odločnost + dejanje + vztrajnost

Uresničevanje ciljev z akcijskim načrtom. Če hočemo doseči cilj, ga moramo torej najprej jasno in konkretno definirati. Primer: Vzamemo list papirja in nanj zapišemo cilj. Pod zapisanim ciljem naredimo dva stolpca. Prvega naslovimo z besedo NAREDI in vanj zapišemo vsa dejanja, ki so potrebna, da cilj dosežemo. Drugi stolpec naslovimo z besedo OPUSTI. Tukaj zapišemo vsa dejanja in lastnosti, ki bi nas utegnili ovirati in oddaljiti od zaželenega. Ta samoanaliza je enostavna, toda zelo učinkovita. Ni dovolj, če poznamo le cilj - poznati moramo tudi pot do njega. Prav tako smo s to nalogo svoji podzavesti vtisnili sporočilo, da 1) smo se odločili doseči cilj, 2) da vemo, kaj hočemo in 3) da smo pripravljeni spremeniti (slabe) navade, če cilj to zahteva.

Pravilo 72 ur. Ko je cilj postavljen in jasno definiran, je nujno, da prvi korak do njegove uresničitve opravimo v roku 72 ur. V nasprotnem primeru se možnost, da ga bomo sploh kdaj dosegli, izjemno zmanjša. Razlog je preprost. Ko si postavimo cilj, zazna naša podzavest novo nalogo, jo sprejme in čaka na akcijo. Ure tečejo in podzavest še vedno potrpežljivo čaka. Po izteku 72 ur se slednjič oglasi: "Ah, očitno nič ne bo!" nato obmolkne in zmaga gre znova notranjemu lenivcu. Cilj je sicer izbrisan iz zavesti, toda potlačen in neuresničen ždi v naši podzavesti in od tam povzroča skozi vso leto na videz neutemeljeno slabo voljo in razdražljivost.

Kako ravnati z neuspehi? Neuspehi so sestavni del poti do končne zmage. Če se bomo te resnice zavedali, nas ne bodo oropali volje in poguma. Če vas bodo kljub vsemu kdaj razjedali dvomi, si prikličite v spomin besede velikega modreca Sri Deep Narayana: "Ne odreči se ciljev, ki si si jih enkrat zastavil; tudi na poti dobrih del bodo ovire. Spomni se, da ima tudi vrtnica trnje, ter premagaj težave in pojdi naprej proti cilju!"

VESELE PRAZNIKE
IN SREČNO NOVO LETO
2010
VAM ŽELI KOLEKTIV
DRUŽBE

alpdom
NEPREMIČNINE
REAL ESTATES
Alpdom, inženiring, d.d. Radovljica
Cankarjeva ulica 1,
4240 Radovljica, Slovenija
Tel. +386 4 537 45 00
Fax+386 4 531 42 11
alpdom@alpdom.si www.alpdom.si

Zaradi vse večjega zanimanja za slovenske izdelke se bomo našim kupcem posvetili tudi v dopoldanskem času. Torej vas pričakujemo od 10. do 12. in od 14. do 19. ure.
Za vse informacije pokličite po tel. 041/634-184.

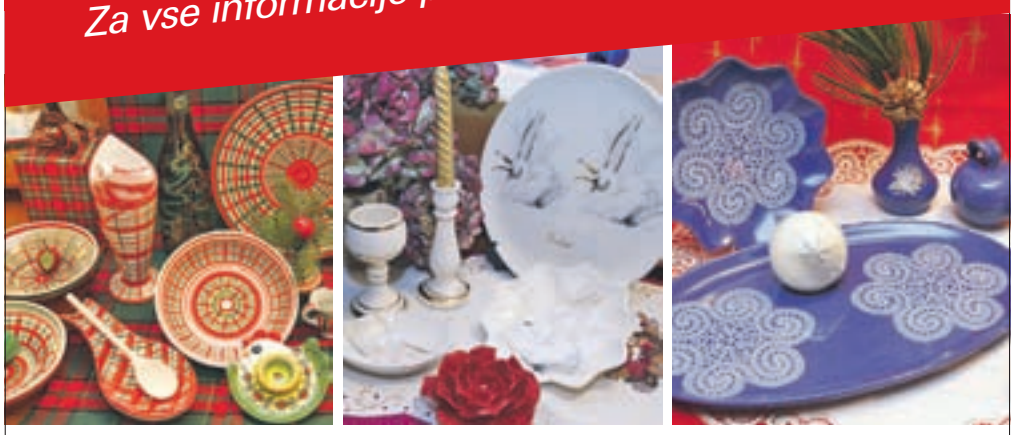

Studio ŠIK, d. o. o., Gasilska c. 9, 4208 Šenčur,
tel., faks: 25-11-131, www.studio-sik.si

Blagoslovljen božič in srečno leto 2010!

N.Si Nova Slovenija
Mestni odbor Kranj

Občankam in občanom občine Preddvor želimo prijetno praznovanje božičnih praznikov, v novem letu pa obilo zdravja, sreče in zadovoljnih trenutkov.

Župan Miran Zadnikar z občinskim svetom in občinsko upravo

Denar, namenjen novoletnim voščilnicam, smo nakazali Karitas in Rdečemu križu Preddvor.

OBČINA PREDDVOR, DVORSKI TRG 10, PREDDVOR

Cenjenim bralkam in bralcem želimo veliko sreče, topline in medsebojnega razumevanja v prihajajočih božično-novoletnih praznikih!

Uredništvo Gorenjskega glasa

Gorenjski Glas

www.gorenjskiglas.si

Vsem občankam in občanom občine Železniki želimo vesele božične praznike, v letu 2010 pa mnogo zdravja, sreče in uspehov.

Župan Mihael Prevc,
občinski svet
in občinska uprava

Občina Železniki, Cesnjica 40, Železniki

Občankam in občanom občine Cerklje na Gorenjskem želimo vesele božične ter novoletne praznike.

Srečno 2010!

Župan Franc Čebulj
Občinski svet in občinska uprava

Občina Cerklje, Trg Davorina Jenka 13, Cerklje

Vsem občankam in občanom občine Naklo želimo vesele božične praznike in srečno novo leto 2010

župan Ivan Štular
občinski svet in občinska uprava

Občina Naklo, Glavna cesta 24, Naklo

Vsem občankam in občanom občine Bled želimo vesele božične praznike, v letu 2010 pa obilo zdravja, uspehov in sreče.

Župan Janez Fajfar,
občinski svet in občinska uprava

OBČINA BLED, CESTA SVOBODE 13, BLED

OBČINA RADOVLJICA

V imenu Občine Radovljica
vsem občankam in občanom
želim vesele božične ter novoletne praznike
in čestitam za dan samostojnosti.

Naj bo novo leto polno zdravja, uspehov,
dobre volje in poguma za premagovanje težav!

Janko S. Stušek, župan

Občina Radovljica, Gorenjska cesta 19, Radovljica

Bliža se najlepši čas v letu.
Čas, ko se spominjamo preteklosti in pričakujemo prihodnost.
Čas, ko se želja po sreči, zdravju in uspehu seli iz srca v srce.

Naj se vsem uresničijo sanje, udejanjijo želje in izpolnijo pričakovanja.
Srečno 2010!

Župan Damijan Perne
s svetnicami in svetniki
ter sodelavci iz občinske uprave

MESTNA OBČINA KRANJ

MESTNA OBČINA KRANJ, SLOVENSKI TRG 1, KRANJ

Drage občanke, spoštovani občani občine Škofja Loka

Dnevi iztekajočega se leta so namenjeni prazničnemu veselju, saj se lahko s ponosom ozremo nazaj na uspešno opravljene projekte.

Pred nami so že novi smeli načrti, še prej pa si bomo vzeli čas za druženje in praznovanje skupaj s tistimi, ki jih imamo najraje.

Naj Vam čas med božičnimi prazniki teče počasneje in naj se Vam v prihajajočem letu izpolni čim več Vaših skritih želja. Želimo Vam, da bi vam bili namenjeni zdravje, zadovoljstvo in sreča.

Igor Draksler
Župan Občine Škofja Loka

Občinski svet
Občine Škofja Loka

Občinska uprava
Občine Škofja Loka

Občina Škofja Loka, Poljanska cesta 2, Škofja Loka

Sava bo podvojila dobiček

Uprava Save v razmerah gospodarske krize napoveduje uspešen zaključek letošnjega poslovnega leta in za prihodnje leto rast uspešnosti poslovanja. Ali segajo tudi po turizmu na obali?

Štefan Žargi

Kranj - Petkovo sporočilo medijem s seje nadzornega sveta Save, d. d., ki je bila dan prej, je prineslo kar nekaj zelo zanimivih informacij. Ugibanjem navkljub, ki jih je sprožila izdaja Savinih delnic, da ima Sava finančne težave, je sporočilo pomirjajoče. Uprava je nadzornemu svetu napovedala uspešen zaključek letošnjega poslovnega leta in rast uspešnosti poslovanja v prihodnjem letu. Predsednik uprave **Janez Bohorič** je posebej za Gorenjski glas o tem izjavil: ***"Izredne gospodarske razmere so nas prisilile v sprejemanje izrednih ukrepov. S temeljitejšimi analizami, boljšim obvladovanjem stroškov, smotrnejšim upravljanjem premoženja, racionalizacijo poslovanja in aktivnejšo borbo za kupce smo si zagotovili pogoje za nadaljevanje rasti Poslovne skupine Sava v skladu z dolgoročno strategijo. Pogoji poslovanja v naslednjem letu ne bodo nič lažji, kot so bili letos, vendar ocenjujemo, da bomo z upoštevanjem ključnih elementov, ki so pomembni za rast v kriznem obdobju, dosegli uspešne poslovne rezultate."***

Janez Bohorič / Foto: Tina Dokl

Krize še ni konec

Sicer pa sporočajo, da poslovni načrt za leto 2010 temelji na predpostavkah, da krize še ni konec in da bodo splošne gospodarske razmere družbam Poslovne skupine Sava tudi v prihodnje vse prej kot naklonjene. V procesu načrtovanja so družbe Poslovne skupine Sava upoštevale vse ključne elemente, ki so pomembni za rast v kriznem obdobju: nove prodajne pristope, temeljito preverjanje stroškov, ustrezno financiranje, izvajanje ekonomsko najbolj upravičenih investicij, sistem stalnih izboljšav, spodbujanje inovacij, preverjanje ustreznosti poslovnih procesov in številne druge. Savine odvisne družbe so pripravile ambiciozen poslovni načrt, kjer bodo vse ključne kategorije presegle napovedane vrednosti za leto 2009.

Operativni dobiček bodo podvojili

Družbe Poslovne skupine Sava bodo skladno z načrti v letu 2010 ustvarile 191,2 milijona evrov prihodkov od prodaje, kar je 11 odstotkov več, glede na napoved prodaje za letošnje leto. Polovico prodaje načrtujejo v dejavnosti Gumarstvo, tretjino v dejavnosti Turizem, devet odstotkov v dejavnosti Nepremičnine, preostalo pa bo prodaja Drugih dejavnosti.

Po poslovnem načrtu za prihodnje leto bodo ustvarile 22,8 milijona evrov celotnega dobička pred davki ter čisti dobiček v višini 21,4 milijona evrov, kar bo pomenilo 4,7-odstotno donosnost kapitala ter 6,5-odstotno operativno donosnost na sredstva. Načrtovani dobiček Poslovne skupine Sava bo v 62 odstotkih predstavljal dobiček finančnih dejavnosti holdinške družbe Sava, d. d., in njenih pridruženih družb. Odvisne družbe bodo prispevale 38 odstotkov. Družba Sava, d. d., za leto 2010 načrtuje čisti dobiček v višini 13,2 milijona evrov. Operativni dobiček skupine bo več kot podvojen.

K tem poslovnim načrtom v Savi dodajajo podatek, da bo konec prihodnjega leta v Poslovni skupini Sava 2301 zaposlen, kar je za 36 manj kot konec letošnjega leta, v letu 2010 pa naj bi investirali za 11,2 milijona evrov. Vse projekte bodo pred izvedbo znova kritično preverili. Pripominjajo tudi, da bodo tudi v prihodnjem letu izvajali sprejeto dividendno politiko, kar pomeni redno izplačevanje in stabilno rast dividend.

Sava prevzela terjatve NFD

Poleg navedenih ambicioznih načrtov je druga pomembna vest iz tokratne seje nadzornega sveta potrditev odkupa dela terjatev konzorcija bank do družbe NFD Holding. Janez Bohorič, predsednik uprave Save, je ob tem izjavil: ***"Izvedba posla, odkup dela terjatev konzorcija bank do družbe NFD Holding, d. d., sklenjenega med družbo Sava, d. d., in družbo NFD Holding, d. d., sicer ni bil neposredno povezan z našim javno izraženim interesom za nakup Hotelov Bernardin, se je pa Sava zagotovo za izvedbo posla odločila tudi zato, ker si je s tem zagotovila predkupno pravico do delnic Hotelov Bernardin."*** Sava je prevzela terjatve v skupni višini 42,3 milijona evrov, Nova Ljubljanska banka pa bo Savi za izvedbo tega projekta zagotovila bančni kredit ter ji odstopila vsa zavarovanja, s katerimi je ta terjatev zavarovana. Sava bo z družbo NFD Holding sklenila pogodbo, po kateri ji bo NFD Holding plačal obveznosti iz te terjatve in vsi stroški transakcij gredo v breme družbe NFD Holding.

Merfinu letos le desetino Merkurja

Tretja novica pa zadeva uresničevanje prodajne opcije za dvajset odstotkov Merkurja, kar je v preteklih dneh v javnosti dvigalo kar precej prahu. Kot je znano, je Sava sodelovala pri lastniškem prevzemu Merkurja s tem, da ima z Merfinom, družbo prek katere Merkurjevi menedžerji prevzemajo Merkur, sklenjeno opcijsko pogodbo o petinskem lastniškem deležu Merkurja, ki se je iztekla v teh dneh. Nadzorni svet je pooblastil upravo Save za uresničitev prodajne opcije za desetodstotni delež delnic Merkurja v skladu z določili opcijske pogodbe in dal soglasje, da se za preostalih deset odstotkov delnic Merkurja opcija podaljša za eno leto.

Kranj

Dopolnili seznam upravičencev do donacije

Po zakonu o dohodnini lahko davčni zavezanci namenijo 0,1 odstotka, 0,2 odstotka, 0,3 odstotka, 0,4 ali 0,5 odstotka dohodnine za financiranje splošno koristnih namenov, sindikatov ali političnih strank, pri tem pa seštevek vseh donacij ne sme presegati 0,5 odstotka. Vlada je pred kratkim dopolnila seznam upravičencev do donacij za leto 2009, seznam je objavljen na spletni strani davčne uprave. Davčni zavezanci lahko kadarkoli v letu dajo zahtevo za namenitev dela dohodnine oz. za spremembo ali preklic, to lahko storijo pisno ali ustno na zapisnik pri davčnem organu ter prek sistema e-Davki. Davčni organ upošteva veljavno zahtevo, s kakršno razpolaga na dan 31. december leta, za katero se dohodnina odmerja. Če zavezanci želijo kaj spremeniti za dohodninsko leto 2009, imajo za to le še nekaj dni časa. **C. Z.**

Ljubljana

Novoletna darila za socialno ogrožene otroke

UniCredit Banka Slovenija se je odpovedala novoletnim darilom in bo za to predvideni denar namenila otrokom iz socialno šibkih družin. V sodelovanju z Zvezo prijateljev mladine Slovenije bo omogočila izvedbo projekta Sožitje generacij, v vseh poslovnih enotah pa zbirajo do konca leta rabljene ali nove igrače, knjige in barvice, ki jih bodo podarili otrokom iz socialno šibkih družin. V okviru projekta Socialno ogroženi se bodo maja prihodnje leto na letovanju srečali socialno izključeni, zlorabljeni in trpinčeni otroci ter prostovoljci - upokojeni učitelji, socialni delavci, psihologi ... Na koncu letovanja si bo vsak otrok izbral enega od njih kot nadomestno babico ali dedka, s katerim bo ohranjal stike tudi v prihodnje. **C. Z.**

Kranj

Banke bodo v četrtek odprte le do opoldneva

Združenje bank Slovenije je sprejelo sklep o enotnem zapiralnem času pred prazniki, ki bo veljal za vse banke in hranilnice Banke bodo v četrtek, 24. decembra, odprte do 12. ure, enako pa tudi v četrtek, 31. decembra. Banke priporočajo strankam, da svoje finančne zadeve uredijo pravočasno oz. naj med prazniki uporabljajo druge oblike poslovanja - bankomate, elektronsko banko in plačilne kartice. **C. Z.**

Ljubljana

Ivan Simič najuglednejši davčni strokovnjak

Po izboru uporabnikov spletnega portala Tax-Fin-Lex je najuglednejši davčni strokovnjak za leto 2009 nekdanji generalni direktor davčne uprave Ivan Simič iz Smlednika, najuglednejši finančni strokovnjak Mitja Gaspari in najuglednejši pravni strokovnjak Šime Ivanjko. Nagrajenci so ob torkovi podelitvi nagrad odgovarjali tudi na vprašanja o finančni in gospodarski krizi, Ivan Simič je ob tem dejal, da izpada proračunskih prihodkov, ki je posledica krize, ni mogoče na hitro nadomestiti z nobenim ukrepom, tudi z davkom na nepremičnine ne. **C. Z.**

Ljubljana

Prvi predlog minimalne plače zavrnjen

Na petkovi seji ekonomsko socialnega sveta je vlada predstavila osnutek novega zakona o minimalni plači, v katerem je predlagala z letom 2010 zvišanje minimalne plače iz dosedanjih 459 evrov na 510 evrov, nato pa naj bi se ta plača z začetkom leta 2011 dvignila na 530, z začetkom leta 2012 pa na 562 evrov (v obeh slednjih primerih bi še prišteli inflacijo), kolikor znašajo nedavno uradno ugotovljeni minimalni življenjski stroški. Predlog, ki ga je obrazložil minister za delo, družino in socialne zadeve **Ivan Svetlik,** so sindikati ostro zavrnili in vztrajajo pri takojšnjem dvigu minimalne plače na šeststo evrov neto, delodajalci pa so bili zadržani, saj ni bilo potrebnih izračunov, ki bi pojasnili, kdo bo ta zvišanja plačal in kako. Minister Svetlik je namreč dejal le, da je pripravljenih več predlogov o delitvi bremena med državo in delodajalci. Pogajanja med socialnimi partnerji se bodo nadaljevala jutri. **Š. Ž.**

Ljubljana

Ustanavljajo družbo za upravljanje državnih deležev

Kapitalska družba (KAD), Slovenska odškodninska družbo (SOD) in Družba za svetovanje in upravljanje (DSU) so sklenile ustanoviti še eno Posebno družbo za podjetniško svetovanje (PDP), na katero nameravajo prenesti deset podjetij v težavah (kot smo že poročali, je med njimi tudi Skupina Elan), ki pa jih je smiselno ohraniti pri življenju. Po dokapitalizaciji s stvarnimi vložki bo PDP, ki ima pet milijonov evrov začetnega kapitala, imela 71 milijonov evrov kapitala. Ključno poslanstvo PDP bo, da z aktivnim upravljanjem deležev v teh podjetjih dosežejo povečanje teh državnih naložb in jih nato v treh do šestih letih, ko bodo razmere na trgu primerne, čim bolje proda. Boljše upravljanje premoženja v PDP pomeni za KAD (njen delež znaša 74 odstotkov) možnost za dolgoročno zagotavljanje dodatnih virov za financiranje pokojninske blagajne. **Š. Ž.**

Obvestilo

V četrtek, **24. 12. 2009** in v četrtek, **31. 12. 2009**, bodo ekspoziture Gorenjske banke d.d., Kranj poslovale **do 12.00 ure**.

Poslovni čas pred prazniki

www.gbkr.si

Gorenjska Banka

Preska

Predsednik še naprej Marko Dolinar

Na petkovem občnem zboru Društva rejcev govedi črno-bele pasme v Sloveniji v Preski pri Medvodah so za novega predsednika društva izvolili rejca Marka Dolinarja iz Vogelj, ki je bil doslej predsednik že dva mandata. Podelili so tudi priznanja sedmim rejcem črno-belih krav z življenjsko mlečnostjo prek sto tisoč kilogramov mleka na leto, z Gorenjskega so priznanje prejeli KŽK Kranj, Tomaž Mis iz Zavrha in Marjan Sajovic s Suhe pri Predosljah. Na zboru so še sklenili, da bo Slovenija prihodnje leto sodelovala s šestimi črno-belimi kravami na evropski razstavi črno-belega goveda v italijanski Cremoni. **C. Z.**

Naklo

Na štefanovo srečanje kmetov iz treh občin

Občine Kranj, Naklo in Preddvor ter Kmetijska zadruga Naklo in Kmetijsko gozdarska zadruga Sloga Kranj bodo tudi letos pripravile na sv. Štefana dan, v soboto, ob 11. uri v Pivnici Marinšek v Naklem že tradicionalno prednovoletno srečanje kmetov iz kranjske, nakelske in preddvorske občine. Prireditelji so na srečanje povabili tudi Ivana Omana, župane vseh treh občin ter predstavnike kmetijsko gozdarske zbornice, kranjskega kmetijsko gozdarskega zavoda, Biotehniškega centra Naklo, zadrug ... **C. Z.**

Begunje

Srečanje rejcev z Zgornje Gorenjske

Govedorejsko društvo zgornje Gorenjske bo jutri, v sredo, ob 11. uri pripravilo pri Jožovcu v Begunjah prednovoletno srečanje. V strokovnem delu bo Andrej Nose iz podjetja Ajda Natura predstavil Plocherjeve izdelke za trajnostno kmetovanje, Marinka Šemrl in Jože Skumavec pa razmere v leški oz. blejski kmetijsko gozdarski zadrugi. Srečanje bodo sklenili s kosilom in z družabnim srečanjem. **C. Z.**

mesarija KEPIC

PREDELAVA MESA IN PRODAJA
Kepic Aleš, s.p., Krvavška 14, 4207 Cerklje,
CERKLJE: 04/25 26 900, 0590 24 979
PRIMSKOVO: 04/2042 659
PLANINA: 04/23 31 223

V naših prodajalnah Vam nudimo meso in mesne izdelke po ugodnih cenah.

Cenjenim strankam se zahvaljujemo za izkazano zaupanje in vam želimo vesel Božič ter srečno in zadovoljno Novo leto. Se priporočamo.

Svet zavoda
OSNOVNE ŠOLE TONETA ČUFARJA JESENICE
Cesta Cirila Tavčarja 21, 4270 Jesenice

razpisuje delovno mesto

RAVNATELJA/RAVNATELJICE

Kandidat/-ka mora za imenovanje na funkcijo ravnatelja/ravnateljice izpolnjevati splošne zakonske pogoje, skladno z Zakonom o organizaciji in financiranju vzgoje in izobraževanja - ZOFVI (Ur. L. RS 16/07-uradno prečiščeno besedilo, 36/08, 58/09, 64/09 in 65/09).

Kandidati/-ke morajo imeti pedagoške, vodstvene, organizacijske in druge sposobnosti za uspešno vodenje zavoda.

Izbrani/-a kandidat/-ka bo imenovan/-a za 5 let.

Pisne prijave z dokazili o izpolnjevanju zahtevanih pogojev:
- potrdilo o izobrazbi, nazivu, opravljenem strokovnem izpitu, opravljenem ravnateljskem izpitu, o delovnih izkušnjah v vzgoji in izobraževanju,
- potrdilo o nekaznovanju zaradi naklepnega kaznivega dejanja, ki se preganja po uradni dolžnosti, na nepogojno kazen zapora v trajanju več kot šest mesecev, ki ne sme biti starejša od 30 dni od dneva objave razpisa,
- potrdilo o nekaznovanju zaradi kaznivega dejanja zoper spolno nedotakljivost, ki ne sme biti starejša od 30 dni od dneva razpisa, s priloženo izjavo, da pri katerem koli drugem sodišču - izven kraja prebivališča - zoper njega ni uveden kazenski postopek za kaznivo dejanje zoper spolno nedotakljivost,
- program vodenje zavoda in
- opis dosedanjih delovnih izkušenj s kratkim življenjepisom,

pošljite v 8 dneh po objavi razpisa na naslov Svet zavoda Osnovne šole Toneta Čufarja Jesenice, Cesta Cirila Tavčarja 21, 4270 Jesenice, s pripisom ZA RAZPIS RAVNATELJA.

Kandidati/-ke bodo prejele pisno obvestilo o imenovanju v zakonitem roku.

Z apnenjem nad kislost tal

"Gorenjski kmetje z dokaj redno kontrolo rodovitnosti tal ugotavljajo založenost z najpomembnejšimi rastlinskimi hranili in tudi kislost," pravi Marija Kalan, specialistka za rastlinsko pridelavo v Kmetijsko gozdarskem zavodu Kranj, in poudarja, da je apnenje pomemben ukrep za zmanjšanje kislosti tal.

Cveto Zaplotnik

Se kmetje odločajo za kontrolo rodovitnosti tal predvsem zaradi ekonomike oz. zaradi manjše porabe mineralnih gnojil?

"Razlogov za to, da se zdaj bolj kot nekdaj odločajo za kontrolo, je več. Prvič - kmetje imajo več tehnološkega znanja. Drugič - glede gnojenja je vse več zahtev, še zlasti na območjih, kjer se varujejo določeni naravni viri oz. kmetije kmetujejo po kmetijsko okoljskih programih. In tretjič - cene kmetijskih pridelkov so trenutno zelo nizke in kakršenkoli manjši izdatek za reprodukcijski material je lahko tudi prihranek na kmetiji."

Kaj kažejo analize glede zakisanosti tal na Gorenjskem?

"Dosedanje analize na splošno ne izkazujejo izrazite zakisanosti, vendar pa se tu in tam pojavljajo tudi zelo nizke pH vrednosti, s katerimi se izraža kislost tal. Ponekod je pH celo pod štiri, kar pomeni, da je na tako kislih tleh lahko rast že močno ovirana."

In kaj je razlog za kislost tal?

"Največ je odvisno od podtalja. Če tla ležijo na glini ali ilovici, so že po naravi bolj kisla kot tista, ki ležijo na produ. Načeloma so bolj kisla tudi tla, ki so po nastanku starejša (npr. v Prekmurju, na Štajerskem). Na zakisanost tal vpliva tudi uporaba mineralnih gnojil. Kot je znano, gnojila v talni raztopini delujejo kislo, če pridelovalci ne poskrbijo za "razkisavanje", ki ga v kmetijstvu izvajamo z rednim apnenjem tal. Med mineralnimi gnojili, ki znižujejo pH vrednost tal, so zlasti nekatera dušična in fosforna gnojila (urea, KAN, superfosfat ...)."

Marija Kalan

Kaj je posledica zakisanosti tal? Slabša rast?

"Kmetje na zelo zakisanih tleh hitro opazijo slabšo rast kmetijskih kultur. Na Gorenjskem sodijo med najbolj občutljive ječmen, lucerna, detelja in tudi pšenica, nekoliko manj občutljiva sta krompir in koruza. Na kislih, slabo strukturiranih tleh je tudi sprejem fosforja v rastline zmanjšan, kar vpliva na slabši razvoj korenin in s tem na slabšo rast. V takih primerih prihaja tudi do napak pri gnojenju. Marsikateri pridelovalec poskuša rast spodbuditi z dodatnimi odmerki dušičnih gnojil, a s tem tla še bolj zakisa in rastline postanejo še dovzetnejše za bolezni. Optimalna pH vrednost tal je pomembna predvsem za sprejem hranilnih snovi. Za večino kmetijskih rastlin, ki jih pridelujemo na njivah, se ta giblje od 5,5 do 6,7. Vse vrednosti pod 5,1 so prenizke in je treba razmišljati o apnenju. V zadnjih petih letih je bilo na Gorenjskem po analizah takih tal nekaj manj kot trideset odstotkov."

"Pri vseh sredstvih za apnenje je zelo pomemben podatek, koliko kalcija vsebuje apneno gnojilo, saj le tako lahko natančno določimo potrebne odmerke."

Kdaj je najbolje apniti tla?

"Apnenje tal je najbolje opraviti pozimi, ko gojene rastline mirujejo. To je pomembno zato, da se kalcij iz sredstev za apnenje lahko do spomladi, to je do začetka gnojenja z dušičnimi gnojili, že lahko veže na talne delce. Če je apnenje in gnojenje z dušičnimi gnojili časovno blizu, dušik ne preide v talno raztopino, pač pa gre v zrak in ga rastline ne morejo uporabiti. Le izjemoma, v manjših odmerkih in samo takrat, ko so tla zelo kisla, priporočamo apnenje z žganim in hidratiziranim apnom. Z njim lahko apnimo, ko so rastline v polnem mirovanju, najbolje je pozimi po snegu, da ni škodljivega vpliva na rastline in na mikroorganizme v tleh. Apnena gnojila iz naravnih materialov (apnenec, dolomit) tega vpliva nimajo, trosimo jih lahko v večjih odmerkih, lahko tudi nekaj na zalogo."

Kako kmetje lahko izvedejo apnenje?

"Za raztros lahko uporabijo trosilnik hlevskega gnoja. Manj primeren je trosilnik mineralnih gnojil, še zlasti za raztros drobnega peska, mivke ali prahu. V tem primeru raztros ni vedno enakomeren pa še trosilnik se lahko prej pokvari."

Največ denarja za zatiranje varoze

Za ukrepe v čebelarstvu bo prihodnje leto na razpolago nekaj manj kot milijon evrov.

Cveto Zaplotnik

Ljubljana - Vlada je na četrtkovi seji sprejela uredbo o izvajanju programa ukrepov na področju čebelarstva v prihodnjem letu. Po tej uredbi bo na voljo 969.882 evrov, od tega 730.118 evrov za nadzor varoze, osemdeset tisoč evrov za tehnično pomoč čebelarjem, 69.764 evrov za vzrejo kakovostnih matic kranjske čebele, petdeset tisoč evrov za kakovost medu in štirideset tisoč evrov za aplikativne raziskave.

V okviru ukrepa nadzor nad varozo bodo na podlagi strokovne ocene veterinarjev Nacionalnega veterinarskega inštituta in veterinarske uprave določili enotno sredstvo za zatiranje in varozo zatirali po enotnem programu, ki ga bo izvajal veterinarski inštitut s pomočjo čebelarskih društev. Denar za tehnično pomoč čebelarjem bodo namenili za sofinanciranje nakupa čebelarske opreme, ne glede na velikost čebelarstva, čebelarjem začetnikom pa bodo pomagali pri nakupu treh naseljenih panjev čebel. V okviru ukrepa obnavljanja čebeljega fonda bodo spremljali kakovost vzrejenih matic kranjske čebele in testirali čebelje družine. Z denarjem, ki ga bodo namenili za izboljšanje kakovosti medu in za nadzor nad kakovostjo, bodo sofinancirali izvedbo ocenjevanj medu po Sloveniji in čebelarjem omogočili, da bodo lahko dali svoj med v analizo kakovosti. V okviru aplikativnih raziskav bodo raziskovali delovanje akaricida na varoje in čebele ter preverili uporabnost akaricida v čebelarstvu.

Otroci med ogledom dogajanja v čebeljem panju

Rastline za srečo

V dneh, ko si bomo vse povprek voščili sreče in zdravja, lahko našim bližnjim podarimo tudi kakšno rastlinico za srečo. Seveda, če verjamemo v njihove magične in čarovne moči, v katere so bili zaverovani naši predniki. Bliža se sveta in blažena noč, zato najbrž ne bo narobe, če tokrat malce izstopimo iz posvetnih okvirjev in se podamo v skrivnostni in magični svet rastlin.

Pavla Kliner

Varovalna zelišča in zelišča, ki prinašajo srečo

Davno tega so bile rastline za coprnijo in zdravilo iste. Čaranje je bilo vsakdanje opravilo. V 3. stoletju omenjajo domala neverjetne recepture, tudi takšne, kako spraviti s poti sovražnika. Te tekste so prepisovali še v srednjem veku in so bili podlaga za čarovniško literaturo ter slovite čarne bukve. Coprniki so v izogib zmešnjavam čarovne zeli razdelili v več skupin. Glavna delitev je vsebovala dve skupini: varovalna zelišča in taka, ki prinašajo srečo že sama po sebi. Varovalna so tista, ki varujejo pred nevarnostjo, nesrečo in škodo, ki bi nas lahko doletela po naključju ali zaradi hudobije in volje sovražnika. Varovalna zelišča se delijo v podskupine: na uročnice, ki varujejo pred uroki, ki jih je bilo njega dni veliko, in na vremenska zelišča, ki odganjajo strelo, točo, sušo, slabo letino, kobilice ...

Za božič ne pozabite na belo omelo

Za najbolj čislano uročnico, ki se je hudič na smrt boji, je veljal črni bezeg. Obnesel se je tudi divji pelin - kdor ga je imel pri sebi, mu zlodej ni mogel do živega. Med Kranjci je bila sila cenjena bršljanasta grenkuljica, ki je ljudi in živino varovala pred čari hudobnih coprnikov in čarovnic. Strašno čarovno moč je imela tudi bela omela, ki je rasla na hrastu. Močno so jo čislali Kelti in Germani, v Švici in Avstriji jo še danes ob božiču obešajo nad vežna vrata in tako urokom in zlim duhovom preprečijo vstop v hišo. Med učinkovita vremenska zelišča sodijo šentjanževka, netresk, glog, koprive, gaber ...

Bršljan - mladost pri ženskah in poskočnost pri moških

V prazničnih dneh nas seveda najbolj zanimajo rastline, ki prinašajo srečo. Delimo jih v srečenosne in čudodelne. Prve poskrbijo za srečo v ljubezni, bogastvo, slavo in politično moč, s pomočjo drugih pa lahko odkrijemo skrivne zaklade ... no, v časih, v katerih živimo, bi to lahko pomenilo, da zadenemo na lotu ali zmagamo na kakšnem od resničnostnih šovov in "pobašemo" cekine. Za prvovrstno srečenosno rastlino je veljal bršljan. Neveste so prvo noč dale bršljanovo listje skrivaj pod blazino. Če ga mož ni odkril, so ostale dolgo mlade, njihovi možje pa nikoli niso imeli težav s cepetcem, kar naj bi pomenilo spolno moč in vzdržljivost. Magično moč premore tudi veliki oman. Če ga dekle vrže v peč na gorečo žerjavico, bo začarala fanta, za katerega si želi, da bi postal njen ljubimec. Kresnice ali velike marjetice pa so premogle nasprotno moč. V moškem so zatrle ljubezen in premočno spolno slo. Padarji so pisali: "Kdor noči in dan pokoja nima in bi zmiraj pri ženskah porivav, ta naj te rože pri sebi nosi in u postli na nagem na nih leži." Baldrijan nosi srečo in opogumlja, zlena poskrbi za zdravje in harmonijo, rožmarin je znamenje ljubezni, smreka in jelka pa sta znamenji rodovitnosti in rasti. Slovenske gospodinje so včasih pred božičem pekle kruh oz. kuc, v katerem je mrgolelo čarobnih rastlin, kot so divji grah ali lot, lokvanj in perunika. Ko je kolač porinila v peč, je zmolila skrivno molitev, da bi bili vsi srečni, da bi žene imele srečen porod, da bi se krave in svinje obredile ... Kuc so jedli na božični dan na tešče. Kdor želi izvedeti kaj več o čarovnih močeh, ki so jih rastlinam pripisovali naši predniki, naj vzame v roke Padarske bukve Andreja Dvoršaka.

Poljub pod šopkom bele omele prinaša srečo, ljubezen in zvestobo.

Delitev magičnih zeli danes

Poglejmo še nekoliko bolj sodobno delitev čarovnih rastlin. Med rastline za zaščito spadajo brin, ajda, bezeg, česen, bambus, borovnica, breza ... Rastline za ljubezen so grah, češnja, ingver, jabolko, kostanj, jasmin, meta, melisa ... Rastline za denar so kamilica, klinčki, lucerna, bazilika, majaron, mak ... Rastlina za zdravje pa kopriva, koriander, kumina, lovor, cedra, bor, bršljan ... Naj srečo prinesejo tudi vam in vašim najbližjim.

KUHARSKI RECEPTI

Za vas izbira Danica Dolenc

Tedenski jedilnik

Nedelja - Kosilo: goveja juha z ribano kašo, popečena govedina iz juhe, pire krompir, pečeno sladko zelje, janeževo pecivo; **Večerja:** narastek iz kisle smetane, sadni sok.
Ponedeljek - Kosilo: korenjeva kremna juha s kosmiči in smetano, fižolove polpete, sladko zelje s krompirjem v solati; **Večerja:** jajca z jetrno pašteto, kruh, paprika iz kozarca.
Torek - Kosilo: porova juha, pečeni piščančji zrezki v pršutovem ovitku, pečen krompir, radič s fižolom; **Večerja:** skutne palačinke, sadni čaj.
Sreda - Kosilo: prežganka z umešanim jajcem, makaronovo meso, rdeča pesa v solati; **Večerja:** krompirjeva solata, hrenovke, čebulni kruh.
Četrtek - Kosilo: gobova juha, piščančji ocvrtki, zeliščni riž, zelena solata; **Večerja:** ocvirkovka, bela kava.
Petek - Kosilo: cvetačna kremna juha, postrvi v muškatu, krompir v koscih, mariniran brokoli, orehova potica; **Večerja:** narezek, toast, pečene paprike.
Sobota - Kosilo: goveja juha z rezanci, kuhan suhi vrat, pražen krompir, rdeče in belo zelje v solati, buhteljni; **Večerja:** govedina v solati, zrnat kruh.

Pečeno sladko zelje

Sestavine: Pol glave zelja, mast ali olje, sol, poper.
Zelje narežemo na široke rezance, jih pražimo na vroči masti in osolimo. Pražimo tako dolgo, da se zelje dobro zmehča.

Narastek iz kisle smetane

Sestavine: 1 kisla smetana, 3 jajca, 5 dag moke, 5 dag gustina, 5 dag naribanega sira, ščepec pecilnega praška, sol.
Kislo smetano, moko, sol in rumenjake stepamo, primešamo sir in nazadnje še sneg iz beljakov. Zlijemo v namaščen in z drobtinami potresen manjši pekač ter spečemo v pečici.

Potočne postrvi v rumenem muškatu

Sestavine: 2 postrvi, 20 dag fileja postrvi, 20 dag dimljene postrvi, 1 žemlja, 1 jajce, 1 beljak, 2 žlici olja, 2 dl suhega vina (rumeni muškat), drobnjak, sol, poper.
Postrvi očistimo, operemo, osušimo in blago osolimo. Žemljo narežemo na kocke, jo namočimo v vinu in ji dodamo sesekljano surovo meso dimljene postrvi, žlico olja, jajci in začimbe. Z nadevom napolnimo postrvi, jih stisnemo skupaj in položimo v namazan pekač. Vse skupaj pečemo 45 minut na 190 stopinj Celzija ter med peko zalivamo z vinom. Postrežemo s kuhano zelenjavo (brokoli, stročji fižol, korenček.)

Gornji recept smo vzeli iz knjige receptov "Postrv iz reke na mizo" znanega slovenskega kuharja Andreja Frica.

Molitev za ozdravitev

127

V RAKOVIH KLEŠČAH, 2. DEL

Marjeta Smolnikar

Zdrav človek ima tisoč različnih želja, bolan eno samo: ozdraveti. Kdo je to misel prvi izrekel, ne vem, vsekakor drži.

Z roko na srcu, z vso ponižnostjo in z vsem svojim ponosom pred zunanjim svetom priznam, da me je rak spravil dobesedno na kolena. Da torej vsako jutro in vsak večer klečim pred Vsemogočnim, pred likovno upodobitvijo ali pred golo fikcijo Odrešenika in Device Marije in pred vsemi drugimi svetimi, vključno s sveto Marjeto Škotsko, ki sem si jo po navdihu Svetega Duha (tako vsaj verjamem oziroma verujem) izbrala za svojo tuzemno zavetnico, in jih prosim za mojo ozdravitev. Če je, kajpada, takšna Božja volja. Tega k svoji molitvi nikdar ne pozabim dodati. Enkrat za vselej me je namreč izučilo, da z izsiljevanjem ne prideš daleč. Pravzaprav sploh ne prideš nikamor. Ne v posvetnem ne v Božjem občestvu. Tako pač je, pa naj nam bo to pogodu ali ne. V resnici smo ljudje tako zelo nebogljeni, samo ozavestimo ne te naše nebogljenosti.

Ja. Tudi k maši grem vsako jutro (po tem opravilu pa na Rožnik). In še veliko več sem pripravljena storiti za to, da v tem življenju dočakam visoko starost. Verjeli ali ne, celo na cesti sem se že prekrižala; ravno na Tromostovje sem se pripeljala s kolesom, ko je v zvoniku v Stolnici odbilo poldan. Stopila sem z "bicikla" in se meni nič tebi nič pokrižala. Že res, da sem to storila tako, za inat, kot rečemo, pa vendar. Nekje globoko v sebi si želim, da to storim iskreno, iz pobožnosti, iz spoštovanja in ljubezni do Prasile, ki sem se ji vsak trenutek dneva dolžna zahvaliti - poleg staršem, kajpada - za svoje življenje. Prav takšno, kot je. Pomeni, z vsemi uspehi in neuspehi, z vso radostjo in z vso žalostjo vred.

Ne glede na to, kaj si o moji spreobrnitvi mislite, ne glede na to, kaj si mislite o moji pobožnosti, ne glede na to, kaj si kdor koli na tem svetu o tem kar koli misli ali o tem kar koli meni, povem naslednje.

Prvič, nihče, ki me pozna, me nima za, denimo, versko blazno ali vsaj prismuknjeno. Nasprotno. Marsikdo iz moje bližine je začel resno razmišljati o Bogu ali celo obudil svojo nekdanjo vero.

Drugič. V zadnjih dveh letih in pol, se pravi, odkar vem za svojo zdravstveno težavo, je v zvezi z mojim življenjem Vsemogočni storil najmanj tri čudeže. Začnem lahko kar pri svoji veri. Če bi mi pred tremi leti kdo, na primer, prerokoval, da bom v svojem prihodnjem življenju vsak dan pri maši, za nameček še pri jutranji, bi ga brez zadržka proglasila najmanj za prevaranta, če ne kar za bedaka. Pa vendar, se je zgodilo.

Naslednji čudež je, da sem kljub izjemno slabim zdravnikovim pričakovanjem še vedno živa in brez najmanjših bolečin. Pri čemer ne mislim samo na raka v pljučih, pač pa tudi na razširitev bolezni v glavo in ne vem kam še vse. Hočem reči, tudi če mi višja sila nameni smrt jutri, je zadnjih dve leti in pol mojega življenja kratko malo čudež.

(Se nadaljuje.)

za naslednja delovna mesta:

1. Samostojni komercialist II v sektorju poslovanja s podjetji
z visoko univerzitetno oz. strokovno izobrazbo ekonomske ali druge ustrezne smeri in enim letom ustreznih delovnih izkušenj, ki zna delati z računalnikom v okolju Windows ter ima pasivno znanje angleškega jezika.

Ključne naloge: spremljanje tržnih tendenc in konkurenčnosti banke ter predlaganje ukrepov, izdelovanje predlogov za kreditni odbor, spremljanje posameznih naložb in izvajanje ustreznih aktivnosti v zvezi z naložbo

2. Komercialni referent II v sektorju poslovanja s podjetji
z visoko univerzitetno oz. strokovno izobrazbo ekonomske ali druge ustrezne smeri in enim letom ustreznih delovnih izkušenj, ki zna delati z računalnikom v okolju Windows ter ima pasivno znanje angleškega jezika.

Ključne naloge: analiziranje poslovanja in bonitete podjetij, obdelava vlog in programov podjetij, izdelovanje predlogov za kreditni odbor, spremljanje posameznih naložb in izvajanje ustreznih aktivnosti v zvezi z naložbo

3. Samostojni planer analitik II v sektorju računovodstva in podpore poslovanju
z visoko univerzitetno oz. strokovno izobrazbo ekonomske ali druge ustrezne smeri in enim letom ustreznih delovnih izkušenj, ki zna delati z računalnikom v okolju Windows ter ima aktivno znanje angleškega jezika.

Ključne naloge: pripravljanje in spremljanje realizacije planskih dokumentov banke, izdelovanje kompleksnih analiz, poročil in poslovnih informacij

4. Kreditni analitik v službi upravljanja tveganj
z visoko univerzitetno oz. strokovno izobrazbo ekonomske ali druge ustrezne smeri, letom dni ustreznih delovnih izkušenj, ki zna delati z računalnikom v okolju Windows ter ima aktivno znanje angleškega jezika.

Ključne naloge: analiziranje finančnih izkazov in ocenjevanj bonitete komitentov banke, ocenjevanje prevzetih kreditnih tveganj, priprava analiz in poročil s področja kreditnih tveganj

Pogodbe o zaposlitvi pod tč. 1, 2, 3 in 4 bomo sklenili za nedoločen čas, s petmesečnim poskusnim rokom.

5. Višji referent investicijskega vzdrževanja v sektorju splošnih poslov
Z višješolsko izobrazbo strojne, gradbene ali druge ustrezne tehnične smeri, letom dni ustreznih delovnih izkušenj, ki zna delati z računalnikom v okolju Windows ter ima pasivno znanje angleškega jezika.

Ključne naloge: skrbništvo nad enotnim načinom vzdrževalnih del na objektih in opremi banke, spremljanje plana in realizacije likvidnostnih tokov vezanih na vzdrževanje in investicije v objekte in opremo, skrbništvo nad osnovnimi sredstvi in sodelovanje pri popisu le-teh

Pogodbo o zaposlitvi bomo sklenili za nedoločen čas, s štirimesečnim poskusnim rokom.

6. Referent poslovanja z občani v PE Kranj in v PE Ljubljana
s srednješolsko izobrazbo ekonomske ali druge ustrezne smeri in letom dni ustreznih izkušenj, ki zna delati z računalnikom v okolju Windows ter pasivno oblada angleški jezik.

Ključne naloge: opravljanje blagajniških in menjalnih poslov, informiranje komitentov o ponudbi storitev banke in svetovanje strankam

Pogodbo o zaposlitvi bomo sklenili za določen čas, za obdobje 6 mesecev.

Pisne prijave s kratkimi življenjepisi in dokazili o izpolnjevanju pogojev bomo sprejemali 8 dni po objavi na naslovu: **Gorenjska banka, d.d., Kranj, Bleiweisova cesta 1, 4000 Kranj, Sektor splošnih poslov.**

www.gbkr.si

Gorenjska Banka

PREJELI SMO

Odziv na članek Iskanje naše izgubljenosti

(Gorenjski glas, 11. 12. 2009)

V uvodu bi najprej rada poudarila, da sem knjigo Iskanje izgubljenega fanta prebrala na mah. V knjigi sem se v trenutku sočutno vživela v usodo dečka Seana in sledila zgodbi, ki je z izjemno rahločutnostjo odkrivala globino njegove osebnosti. Z vsakim novim prebranim poglavjem sem bila sama bolj vpeta v svet in doživljanje fanta. Knjiga mi je dala možnost, da sem se poistovetila z usodo in razmišljanjem Daše ter njeno neustavljivo željo, in boj za fanta doživljala zelo osebno. Kljub temu pa med nama z Dašo obstaja bistvena razlika; sama sem vzgojiteljica v stanovanjski skupini vzgojnega zavoda torej predstavnica institucije. Vsak dan se srečujem z usodami otrok, ki so tako ali drugače prikrajšani v svojem življenju. Otroci, ki jih zunanji svet zaradi njihove drugačnosti ali izražanja svojih stisk na družbi nesprejemljiv način, zavrača.

Moram priznati, da mi je odstavek v članku Iskanje naše izgubljenosti, v katerem se avtorici članka poraja vprašanje, zakaj smo uradne institucije splošno nezainteresirane za pogovor o aktualnih temah in problemih, zdi rahlo provokativen in celo nekorekten. Tudi zato, ker odebeljene črke najprej opozorijo ravno na ta odstavek. Če bi vedela, da se bo predstavitev odvijala v neposredni bližini stanovanjske skupine, v kateri delam, bi se je zelo verjetno udeležila. Tako kot sem se udeležila prve, težko pričakovane predstavitve, ki je bila v založbi, ki je knjigo izdala. Poleg prisotnosti vzgojiteljic iz stanovanjske skupine sta bila kot sogovornika povabljena tudi Staša Sitar, ravnateljica Vzgojnega zavoda Kranj, in Dragan Petrovec z Inštituta za kriminologijo pri Pravni fakulteti v Ljubljani. Zanimiva debata in različni pomisleki, ki so se porajali in o katerih je bilo govora, so sledili smeri, da je odprtost in kritična drža, ki jo zavzema pisateljica, dobrodošla, da pa je na drugi strani potrebno priznati trud strokovnjakom, ki se vsak dan znova borijo za usode otrok ter se trudijo otrokom in mladostnikom omogočiti boljše življenje v njihovi prihodnosti. Na tem mestu se mi zdi pomembno poudariti dejstvo, ki ga je izpostavila pisateljica, in sicer, da je v knjigi močno prisotna fantazija, ki glede na realnost pretirano oriše situacijo v obstoječih zavodih.

21. stran

MBS-MT, d. o. o. St 1706/2008
V stečaju
Zgornja Dobrava 37, 4246 Kamna Gorica

Objavlja skrajšano obvestilo o

TRETJI JAVNI DRAŽBI

Opis premoženja, ki se prodaja:
- zemljišče parc. št. 443/17 dvorišče v izmeri 5.314 m2
- zemljišče parc. št. 443/18 zelenica v izmeri 733 m2
- zemljišče parc. št. 443/7 stavba v izmeri 159 m2, vpisane v zemljiškoknjižnem vložku 890 k.o. Kropa.

Izklicna cena za nepremičnine skupaj znaša 146.000 EUR.

Pred pričetkom javne dražbe so se ponudniki dolžni izkazati s plačilom varščine v višini 14.600 EUR, ki jo plačajo na transkacijski račun stečajnega dolžnika št. 05100-8012085707, najkasneje do 27. januarja 2010 z navedbo "plačilo varščine - javna dražba".

Drugi pogoji prodaje so razvidni v objavi teksta javne dražbe na aplikaciji AJPESa: Okrožno sodišče v Kranju z dne 17. decembra 2009.

Javna dražba bo potekala dne 29. januarja 2010 ob 10. uri na naslovu Hotemaže 3, Preddvor.

Ogled nepremičnin in celotnih pogojev javne dražbe so na razpolago pri stečajnem upravitelju po predhodni najavi na tel. št. 04/25 36 320.

Upravitelj: Mihael Bakovnik

ZAVOD ZA ZAPOSLOVANJE

PROSTA DELOVNA MESTA NA GORENJSKEM (m/ž)

DELAVEC BREZ POKLICA
POMOŽNI NATAKAR; rok do: 24.12.2009; JOŠKOV HRAM, d.o.o., ZALOG 1, 8000 NOVO MESTO
POMOČNIK V KUHINJI; rok do: 24.12.2009; JOŠKOV HRAM, d.o.o., ZALOG 1, 8000 NOVO MESTO
PRODAJALEC HITRE PREHRANE rok do: 31.12.2009; OGREX, d.o.o., PODREČA 5, MAVČIČE
OSNOVNOŠOLSKA IZOBRAZBA
PROIZVODNI DELAVEC; rok do: 02.01.2010; ADECCO H.R., d.o.o., BRNČIČEVA UL. 15 B, 1231 LJ- ČRNUČE
ŽELEZOKRIVEC; rok do: 25.01.2010; rok do: 07.01.2010; DRAGAN ILIEV, S.P., STRAŽARJEVA UL. 13, LJ
POMOŽNA NATAKARICA; rok do: 07.01.2010; JAGODIC BARBARA S.P., OB ŠOLI 3, 1217 VODICE
SOBARICA IN ČISTILKA; rok do: 07.01.2010; KRSTO TRIPIČ S.P., TRIGLAVSKA C. 13, BOHINJSKA BISTRICA
PRALEC VOZIL; rok do: 26.12.2009; VIATOR & VEKTOR LOGISTIKA, d.o.o., PE SERVISNI CENTER, KIDRIČEVA C. 50, ŠK. LOKA
VARNOSTNIK
rok do: 17.01.2010; BBR SECURITY, d.o.o., LETALIŠKA C. 5, LJ
PREDELOVALEC MESA
rok do: 26.12.2009; POLITEX, d.o.o., C. BORCEV 1, 1235 RADOMLJE
MESAR
rok do: 25.12.2009; KZ METLIKA, z.o.o. PRODAJNI CENTER LJ, SAVLJE 89, LJ
MIZAR
rok do: 08.01.2010; FRANC POZVEK S.P., C. ANDREJA BITENCA 198, LJ
OBLIKOVALEC KOVIN
rok do: 27.12.2009; LIBER, d.o.o., KOPALIŠKA UL. 15 A, ŠK. LOKA
VARILEC
rok do: 29.12.2009; REA METAL, d.o.o., RAJŠPOVA UL. 18, 2250 PTUJ
MONTER OGREVALNIH NAPRAV
rok do: 27.12.2009; ZLATKO ŠKRBAN S.P., PUŠNIKOVA UL. 1, 2000 MARIBOR
FRIZER
rok do: 07.01.2010; ALEX KUDUZOVIĆ S.P., MIJAVČEVA UL. 15, 1291 ŠKOFLJICA
rok do: 23.12.2009; MITJA, d.o.o., C. V MESTNI LOG 84, LJ

PRODAJALEC
rok do: 03.01.2010; OGREX, d.o.o., PODREČA 5, MAVČIČE
rok do: 26.12.2009; POLITEX, d.o.o., C. BORCEV 1, 1235 RADOMLJE
KUHAR
rok do: 31.12.2009; AIREST CATERING, d.o.o., ZG. BRNIK 130 A, 4210 BRNIK - AERODROM
rok do: 24.12.2009; JOŠKOV HRAM, d.o.o., ZALOG 1, 8000 NOVO MESTO
rok do: 07.01.2010; KRSTO TRIPIČ S.P., TRIGLAVSKA C. 13, BOHINJSKA BISTRICA
NATAKAR
rok do: 27.12.2009; MAGDIČ ANTON S.P., DELAVSKA C. 18, ŠENČUR
rok do: 27.12.2009; INTERTREND, d.o.o., HOTEMAŽE 50, PREDDVOR
rok do: 24.12.2009; JOŠKOV HRAM, d.o.o., ZALOG 1, 8000 NOVO MESTO
rok do: 23.12.2009; NJAM NJAM SLAŠČICE, d.o.o., JURČKOVA C. 225, LJ
rok do: 07.01.2010; KRSTO TRIPIČ S.P., TRIGLAVSKA C. 13, BOHINJSKA BISTRICA
rok do: 23.12.2009; POLIKARP, d.o.o., VOPOVLJE 5 A, CERKLJE
BOLNIČAR-NEGOVALEC
rok do: 26.12.2009; DOM PETRA UZARJA, ROČEVNICA 58, TRŽIČ
SREDNJA POKLICNA IZOBRAZBA
NASTAVLJALEC ORODIJ/PREDELAVA PLAST. MAS; rok do: 31.12.2009; ELVEZ, d.o.o., UL. ANTONA TOMŠIČA 35, 1294 VIŠNJA GORA
VZDRŽEVALEC STROJEV IN ORODIJ; rok do: 31.12.2009; ELVEZ, d.o.o., UL. ANTONA TOMŠIČA 35, 1294 VIŠNJA GORA
REŠEVALEC IZ VODE; rok do: 02.02.2010; ROJAL, d.o.o., ANKARANSKA C. 7 B, 6000 KOPER
STROJNIK KOTLA-VZDRŽEVALEC ENERG. NAPRAV; rok do: 23.12.2009; TISA, d.o.o., IŽANSKA C. 213, LJ
STROJNI TEHNIK
rok do: 31.12.2009; ELVEZ, d.o.o., UL. ANTONA TOMŠIČA 35, 1294 VIŠNJA GORA
rok do: 03.01.2010; PATAN, d.o.o., ZABREZNICA 53 B, ŽIROVNICA
TRGOVINSKI POSLOVODJA
rok do: 26.12.2009; POLITEX, d.o.o., C. BORCEV 1, 1235 RADOMLJE
KOMERCIALNI TEHNIK
rok do: 31.12.2009; INDEPENDENCE INTERNATIONAL, d.o.o., CANKARJEVA UL. 60, RADOVLJICA

EKONOMSKI TEHNIK
rok do: 26.12.2009; SKB BANKA, D.D., AJDOVŠČINA 4, LJ
EKONOMSKO KOMERCIALNI TEHNIK
rok do: 25.12.2009; INO.PLAST, d.o.o., OBREŽJE 8 C, 8261 JESENICE NA DOLENJSKEM
KOMERCIALIST
rok do: 30.12.2009; VA ŠPEDICIJA, d.o.o., KIDRIČEVA C. 97, ŠK. LOKA
GIMNAZIJSKI MATURANT
rok do: 30.12.2009; FUNDACIJA VINCENCA DRAKSLERJA ZA ODVISNIKE-USTANOVA ZA ZDRAVLJENJE ODVISNIKOV, POMOČ ODVISNIKOM IN NJIHOVIM SVOJCEM, SLOVENSKI TRG 1, KRANJ
SREDNJA STROKOVNA ALI SPLOŠNA IZOBRAZBA
ZASTOPNIK-DEMONSTRATOR; rok do: 21.01.2010;BREZNAR FRANC S.P., NA KLANCU 9, 2312 OREHOVA VAS
ORGANIZATOR DELA ZAV. ZASTOPNIKOV-PODROČNI VODJA; rok do: 31.12.2009; GRAWE d.d. PE LJ, KOMENSKEGA UL. 4, LJ
ANIMATOR; rok do: 23.12.2009; HIT ALPINEA, d.d., BOROVŠKA C. 99, KRANJSKA GORA
KOMERCIALIST IN SERVISER NA TERENU; rok do: 29.12.2009; MATMAR-LINE, d.o.o., BRNČIČEVA UL. 13, 1231 LJ - ČRNUČE
ZASTOPNIK II; rok do: 04.01.2010; MERKUR zavarovalnica, d.d., DUNAJSKA C. 58, LJ
ZASTOPNIK I; rok do: 15.02.2010; MERKUR zavarovalnica, d.d., DUNAJSKA C. 58, LJ
PRODAJALEC V KRANJU; rok do: 23.12.2009; TRENKWALDER, d.o.o., LESKOŠKOVA C. 9 E, LJ
INŽ. STROJNIŠTVA
rok do: 15.01.2010; LOGAR TRADE, d.o.o., POSLOVNA CONA A 41, ŠENČUR
rok do: 23.12.2009; OAO, d.o.o., OBALA 114, 6320 PORTOROŽ
KOMERCIALIST (VSŠ)
rok do: 12.01.2010; ISKRA ISD - LIVARNA, d.o.o., SAVSKA LOKA 4, KRANJ
VIŠJA STROKOVNO IZOBRAZBA
EKONOMIST - DELOVNO MESTO V KRANJU; rok do: 23.12.2009; SOLINAIR, d.o.o., Sečovlje, SEČOVLJE 19, 6333 SEČOVLJE
DIPL. INŽ. GOZDARSTVA (VS)
rok do: 23.12.2009; ZAVOD ZA GOZDOVE SLOVENIJE LJ, OE KRANJ, C. STANETA ŽAGARJA 27, KRANJ
UNIV. DIPL. INŽ. GRADBENIŠTVA ZA HIDROTEHNIČNE ZGRADBE
rok do: 14.01.2010; DHD ki, d.o.o., PRAPROTNIKOVA UL. 37, 2000 MARIBOR

UNIV. DIPL. EKONOMIST
rok do: 24.12.2009; GM REVIZIJA, d.o.o., BEETHOVNOVA UL. 14, LJ
DIPL. EKONOMIST (VS)
rok do: 02.01.2010; ANGUS, d.o.o., NA GRADU 9, 6258 PRESTRANEK
DR. MEDICINE
rok do: 03.01.2010; OZG, OE ZD DOM BLED, ZD BOHINJ, MLADINSKA C. 1, BLED
rok do: 03.01.2010; OZG, OE ZD JESENICE, C. MARŠALA TITA 78, JESENICE
rok do: 03.01.2010; OZG, OE ZD RADOVLJICA, KOPALIŠKA C. 7, RADOVLJICA
rok do: 17.01.2010; OZG, OE ZD TRŽIČ, BLEJSKA C. 10, TRŽIČ
DR. DENTALNE MEDICINE
rok do: 21.01.2010; BREZNAR FRANC S.P., NA KLANCU 9, 2312 OREHOVA VAS
DIPL. FIZIOTERAPEVT (VS)
rok do: 23.12.2009; OŠ VIČ, ABRAMOVA UL. 26, LJ
DR. MEDICINE SPECIALIST SPLOŠNE MEDICINE
rok do: 03.01.2010; OZG, OE ZD BLED, ZD BOHINJ, MLADINSKA C. 1, BLED
DR. MEDICINE SPECIALIST PEDIATRIJE
rok do: 14.01.2010; OZG, OE ZD RADOVLJICA, KOPALIŠKA C. 7, RADOVLJICA
DIPL. SOCIALNI DELAVEC
rok do: 23.12.2009; DRUŠTVO ZA ZMANJŠEVANJE ŠKODE ZARADI DROG STIGMA, ŠTIHOVA UL. 12, LJ
VISOKOŠOLSKA STROKOVNA IZOBRAZBA
PREDAVATELJ, VODJA DELAVNIC; rok do: 02.01.2010; B & B, d.o.o., C. STANETA ŽAGARJA 27 A, KRANJ
FIZIOTERAPEVT; rok do: 23.12.2009; DOM HMELINA, d.o.o., KOROŠKA C. 67 A, 2360 RADLJE OB DRAVI
DIPL. INŽ. LOGISTIKE (VS)/1.bol.st/
rok do: 02.01.2010; ALPIS, d.o.o., GORENJESAVSKA C. 13 A, KRANJ

Prosta delovna mesta objavljamo po podatkih Zavoda RS za zaposlovanje. Zaradi pomanjkanja prostora niso objavljena vsa. Prav tako zaradi preglednosti objav izpuščamo pogoje, ki jih postavljajo delodajalci (delo za določen čas, zahtevane delovne izkušnje, posebno znanje in morebitne druge zahteve). Vsi navedeni in manjkajoči podatki so dostopni:
- na oglasnih deskah območnih služb in uradov za delo zavoda;
- na domači strani Zavoda RS za zaposlovanje: http://www.ess.gov.si;
- pri delodajalcih

Bralce opozarjamo, da so morebitne napake pri objavi mogoče.

Zavod RS za zaposlovanje, Območna enota Kranj, Bleiweisova 12, 4000 Kranj

20. stran

Mislim, da je velik problem v tem, da se institucije, kot so stanovanjske skupine in mladinski domovi ter vzgojni zavodi, nikakor ne morejo znebiti ožigosanosti, ki jih spremlja že vrsto let. Ne glede na to, da v teh ustanovah bivajo otroci in mladostniki, ki potrebujejo našo pomoč, so s strani ožje in širše okolice pogosto napadeni in nesprejeti. Pretepači, kriminalci, objestneži, so besede, ki jih vedno znova zaznamujejo. Redko kdo bi si brez pomisleka želel imeti stanovanjsko skupino ali vzgojni zavod v svoji bližini. In tudi malo kdo vidi v teh otrocih njihove žalostne usode in to, da so v samem bistvu dobri. A prav tem ljudem - torej vsem nam, gre sporočilo, da je treba otroke in mladostnike videti v tej luči in se boriti za njihove usode. Žalostno pri tem je, da je takih ljudi, ki o teh stvareh razmišljamo, bodisi po profesionalni poti, ali povsem prostovoljni, zelo malo. Prav tako se malo ljudi vpraša, ali stoji za zidovi morda le navidezne okostenelosti institucij, o kateri spregovori pisateljica, skupina strokovnjakov, ki ne le da jih sprejema kot enakovredne člane družbe, ampak se z vsem znanjem in tudi srcem trudi, da bi jih sprejeli tudi drugi. Konec koncev je to poslanstvo, ki ga opravljamo vzgojitelji v teh ustanovah. S tem kratkim razmišljanjem želim opozoriti predvsem na to, da v vrstah vzgojiteljev, socialnih pedagogov, psihologov, socialnih delavcev in drugih predstavnikov institucij stojimo ljudje, ki nam ni vseeno, kaj se dogaja z mladimi, ki so jih življenjske okoliščine potisnile povsem na rob in smo svojo profesionalno pot namenili prav njim. Ker si zaslužijo novo priložnost.

Jasna Petrovec, univ. dipl. soc. ped., **zaposlena v Vzgojnem zavodu Kranj**

Še vedno čakajo dvorano

Svetovalec za odnose z javnostmi Občine Škofja Loka Jernej Tavčar je v petkovi izdaji Gorenjskega glasa (11. decembra 2009) bolj pokomentiral kot strokovno demantiral navedbe Občinskega odbora SDS Škofja Loka (SDS Škofja Loka) v zvezi z izjavo škofjeloškega župana v članku "Še vedno čakajo na dvorano". Poleg tega je celo izrazil obžalovanje in trditve, ki so neresnične in nepreverjene.

SDS Škofja Loka se je že 20. novembra, torej pred novinarskim popravkom, odzval na neresnične navedbe župana občine Škofja Loka Igorja Drakslerja, ki so bile objavljene v Gorenjskem glasu 17. nov. 2009. Iz navedenega je očitno, da občinski svetovalec za odnose z javnostmi Jernej Tavčar ni natančno proučil vseh dejstev v zvezi z omenjenimi navedbami v medijih ter s tem povezanimi odzivi SDS Škofja Loka. Reakcija škofjeloške SDS in njenega tiskovnega predstavnika Roberta Straha je bila pravočasna in ustrezna za razliko od županovega kabineta in njegovega svetovalca za odnose z javnostmi, ki ni demantiral novinarskega prispevka, v katerem je bila navedena sporna izjava.

Svetovalcu za odnose z javnostmi občine Škofja Loka Jerneju Tavčarju torej svetujemo več pozornosti pri preučevanju relevantnih dejstev in več komuniciranja z javnostmi, škofjeloškemu županu pa naj za vraga že enkrat dokonča športno dvorano Trata.

Robert Strah, **tiskovni predstavnik OO SDS Škofja Loka**

MojeDelo.com
Izberi prihodnost

MOJE DELO, spletni marketing, d.o.o., Litostrojska c. 44c, 1000 Ljubljana, Slovenija, T: 01 51 35 700
VEČ INFORMACIJ IN ZAPOSLITVENIH OGLASOV (300 - 500) NA: www.mojedelo.com, info@mojedelo.com

Proizvodni delavec za zahtevna dela m/ž (Škofja Loka)
Opis dela: opravljanje zahtevnih proizvodnih del na CNC obdelovalnih strojih (samostojno delo), opravljanje internega transporta, preventivno vzdrževanje delovnih sredstev, vodenje evidenc, urejanje delovnega okolja. Indramat elektromotorji, d. o. o., Rexroth Bosch Group, Kidričeva 81, 4220 Škofja Loka, prijave zbiramo do 31. 12. 2009. Več na www.mojedelo.com.

Konstruktor embalaže in Izvedbeni grafični oblikovalec m/ž (Medvode)
Zahtevana znanja in veščine: znanje angleščine, delo z računalnikom, poznavanje grafičnih tehnoloških procesov, odlično poznavanje programov Auto Cad, Adobe Illustrator, Adobe Acrobat, Enfocus Pitstop, Corel Draw, Adobe Photoshop, MS Office, elektronska pošta, komunikativnost, posedovanje moralno etičnih vrednot, splošna razgledanost. Jamnik, d. o. o., Gorenjska cesta 12, 1215 Medvode, prijave zbiramo do 10. 01. 2010. Več na www.mojedelo.com.

Terenski prodajni zastopnik m/ž (Slovenija / tujina)
Zaposlimo terenskega prodajnega zastopnika za prodajo komercialne kartonske embalaže na domačem in tujih trgih. Od kandidatov pričakujemo: najmanj pet let delovnih izkušenj v prodaji in trženju, poznavanje uporabe MS Office okolja, aktivno znanje nemščine in še enega tujega jezika, vozniško dovoljenje katergorije B in lasten prevoz, izkužnje oz. poznavanje grafične tehnologije. Jamnik, d. o. o., Gorenjska cesta 12, 1215 Medvode, prijave zbiramo do 09. 01. 2010. Več na www.mojedelo.com.

Natakar m/ž (Kranjska Gora)
Takoj zaposlimo natakarja/-ico za strežbo gostov v baru v Kranjski Gori. Želene so izkušnje, niso pa nujne. Delo za določen čas - za čas sezone: 20. 12. do 20. 03. 2010. Plačilo od 800 do 1000 eur. Po potrebi poiščemo tudi stanovanje. Več informacij o nas dobite na www.apartmaji-kosir.si. Foto Mojca, d. o. o., Borovška 92, 4280 Kranjska Gora, prijave zbiramo do 31. 12. 2009. Več na www.mojedelo.com.

Vodja prodajalne m/ž, Kranj (Kranj)
Pričakujemo: izkušnje pri vodenju maloprodajnih enot, zaželeno znanje angleškega jezika, V. stopnja izobrazbe oz. poslovodni izpit, storitveno usmerjen in navdušen nad prodajo, osredotočen na rast prodaje, pripravljen prevzeti odgovornost in biti samoiniciativen, sposobnost vodenja, učenja in komuniciranja z zaposlenimi. JYSK, d. o. o., Cesta v Mestni log 88a, 1000 Ljubljana, prijave zbiramo do 06. 01. 2010. Več na www.mojedelo.com.

Več prodajalcev m/ž, Kranj (Kranj)
Pričakujemo: storitveno usmerjen in navdušen nad prodajo, dober člen tima, hkrati neodvisen, pripravljen prevzeti odgovornost, pripravljenost se vsak dan naučiti kaj novega, tekoče komunicirate v slovenščini, izkušnje pri prodaji. JYSK, d. o. o., Cesta v Mestni log 88a, 1000 Ljubljana, prijave zbiramo do 06. 01. 2010. Več na www.mojedelo.com.

Sodelavec v službi finance m/ž (Škofja Loka)
Delo bo obsegalo: sodelovanje pri izvajanju finančne in naložbene politike skupine Tehnik, pripravljanje dokumentov in izvajanje plačilnega prometa, uravnavanje likvidnosti s spremljavo terjatev in obveznosti po projektih, izterjava plačil in priprava dokumentov za vlaganje izvršb, spremljanje izvajanja zavarovalnih poslov družbe, obračunavanje obresti. SGP Tehnik, d. d., Stara cesta 2, 4220 Škofja Loka, prijave zbiramo do 15. 01. 2010. Več na www.mojedelo.com.

Sodelavci v prodaji m/ž (Kranj)
Za našo poslovalnico v Kranju iščemo sodelavce (-ke) v prodaji, z zaključeno najmanj srednjo poklicno izobrazbo. Imate radi modo, veselje do dela na področju prodaje in dela z ljudmi? Potem ste pravi za nas. Veselimo se Vaših ponudb s priloženim življenjepisom. New Yorker, d. o. o., Verovškova ulica 55, 1000 Ljubljana, prijave zbiramo do 14. 01. 2010. Več na www.mojedelo.com.

Osebni wellness svetovalec m/ž (Šenčur)
V svoj krog svetovalcev vabimo honorarne in stalne sodelavce, ki jih zanima področje zdrave prehrane in zdravega načina življenja in so: pozitivni, urejeni in prijazni, komunikativni in radi delajo z ljudmi, sposobni timskega dela in imajo vodstvene sposobnosti, samostojni in odločni, pripravljeni na dodatno izobraževanje in svoje znanje v vlogi mentorja prenašati na nove sodelavce. Tandem Maja Belehar s.p., Partizanska ulica 22, 4208 Šenčur, prijave zbiramo do 13. 01. 2010. Več na www.mojedelo.com.

Grafični oblikovalec - tiskar na digitalnem tiskarskem stroju m/ž (Tržič)
K sodelovanju vabimo kandidata, ki ga zanima dinamično delovno mesto tiskarja na digitalnih tiskarskih strojih. Zaželena je izobrazba iz grafične stroke, lahko pa se prijavijo tudi kandidati z drugo izobrazbo (računalništvo, strojništvo, elektronika), ki jih veseli prekvalifikacija za delo na omenjenih strojih. KARA, d. o. o., Cesta Ste Marie Aux Mines 5, 4290 Tržič, prijave zbiramo do 10. 01. 2010. Več na www.mojedelo.com.

Kreativni direktor m/ž (Šenčur)
Smo mlad, dinamičen, kreativen in visoko motiviran tim. Potrebujemo sveže moči kreativne ideje in kvaliteten design. Sprva nudimo zaposlitev za določen čas, nato lahko preide v nedoločen čas. Iščemo ambicijoznega posameznika z veseljem do dela z ljudmi, marketinga in novih izzivov. Imel bo kreativno in odgovorno vlogo za razvoj projektov in izzivov. Creatoor, d. o. o., Mlakarjeva ulica 46, 4208 Šenčur, prijave zbiramo do 09. 01. 2010. Več na www.mojedelo.com.

Gorenjski Glas Uradni vestnik Gorenjske
LETO: XLII 22. decembra 2009 Številka 11

OBČINA JEZERSKO

OBČINA JEZERSKO, ZG. JEZERSKO 65, 4206 ZGORNJE JEZERSKO

1.

Na podlagi 3. člena Zakona o zavodih (Ur. list RS, št. 12/91, 8/96, 36/00 in 127/06), 40., 41. in 42. člena Zakona o organizaciji in financiranju vzgoje in izobraževanja (Uradni list RS, št.,16/07 - uradno prečiščeno besedilo), 15. in 72. člena Statuta Občine Preddvor (Uradno glasilo Občine Preddvor, št. 2/99) in 6. in 15. člena Statuta Občine Jezersko (Uradni vestnik Gorenjske, št. 10/99) sta Občinski svet Občine svet občine Preddvor na 27. redni seji dne 29. 10. 2009 in Občinski svet Občine Jezersko na 16. redni seji dne 15. 12. 2009 sprejela

O D L O K
o spremembi Odloka o ustanovitvi javnega vzgojno izobraževalnega zavoda
Osnovna šola Matije Valjavca Preddvor

1. člen

V 18. členu Odloka o ustanovitvi javnega vzgojno izobraževalnega zavoda Osnovna šola Matije Valjavca Preddvor (Uradno glasilo Občine Preddvor, št. 3/08 in Uradni vestnik Gorenjske, št. 6/08) se spremeni drugi odstavek, ki se glasi:
Svet zavoda šteje enajst članov, ki jih sestavljajo:
- trije predstavniki ustanoviteljic,
- pet predstavnikov delavcev zavoda,
- trije predstavniki staršev.

2. člen

Ta odlok začne veljati petnajsti dan po objavi v Uradnem glasilu Občine Preddvor in Uradnem vestniku Gorenjske.

Številka: 007-0001/09-odl161/09
Preddvor, dne 29. oktobra 2009
Jezersko, dne 15. decembra 2009

Miran ZADNIKAR
Župan Občina Preddvor

Milan KOCJAN
Župan Občine Jezersko

2.

Na podlagi 20. člena Statuta Občine Jezersko (Uradni vestnik Gorenjske, št. 20/01, 23/02, 28/03), je občinski svet Občine Jezersko na 16. redni seji dne 15. 12. 2009, sprejel

SKLEP
o povprečni gradbeni ceni koristne stanovanjske površine
in povprečnih stroških komunalnega urejanja stavbnih zemljišč
v Občini Jezersko za leto 2010

1. člen

Ta sklep določa povprečno gradbeno ceno koristne stanovanjske površine in povprečne stroške komunalnega urejanja zemljišč za določitev prometne vrednosti stanovanjskih hiš in stanovanj ter drugih nepremičnin v letu 2010.

2. člen

Povprečna gradbena cena za m2 koristne stanovanjske površine, ki se izračuna po standardu SIST ISO 9836 za III. stopnjo opremljenosti, brez stroškov komunalnega urejanja stavbnega zemljišča in brez vrednosti stavbnega zemljišča za območje Občine Jezersko na dan 31. 12. 2009 znaša 847,95 EUR/m2.

3. člen

Povprečni stroški komunalnega urejanja stavbnega zemljišča na območju Občine Jezersko za III. stopnjo opremljenosti in gostoto naseljenosti 100-200 preb./ha, znašajo 118,71 EUR za m2, od tega:
- za komunalne objekte in naprave individualne rabe 53,42 EUR/m2,
- za komunalne objekte in naprave skupne rabe 65,29 EUR/m2.

4. člen

Cena za m2 stavbnega zemljišča se določi v odstotku od povprečne gradbene cene, določene v 2. členu tega sklepa in znaša:
- v I. območju 6 % - 10 %,
- v II. območju 5 % - 9 %,
- v III. območju 3 % - 6 %.

I. območje obsega območje T116, II. območje obsega območji S116 in R116, III. območje pa obsega območje razpršene gradnje po Odloku o prostorskih ureditvenih pogojih za Jezersko (Uradni list RS, št. 41/92).

5. člen

Cene iz 2. in 3. člena tega sklepa se mesečno valorizirajo na osnovi povprečnega indeksa za stanovanjsko gradnjo, ki ga mesečno objavlja GZS - združenje za gradbeništvo in industrijo gradbenega materiala Slovenije.

6. člen

Z začetkom veljave tega sklepa preneha veljati Sklep o povprečni gradbeni ceni koristne stanovanjske površine in povprečnih stroških komunalnega urejanja zemljišč v Občini Jezersko za leto 2009 (Uradni vestnik Gorenjske, št. 01/09).

7. člen

Ta sklep začne veljati naslednji dan po objavi v Uradnem vestniku Gorenjske, uporablja pa se od 01. januarja 2010 dalje.

Številka: 032-03/09-53
Jezersko, dne 15. decembra 2009

Župan Občine Jezersko
Milan Kocjan

3.

Na podlagi 29. člena Zakona o lokalni samoupravi (Uradni list RS, št. 72/93 in vse spremembe in dopolnitve) in 9. člena Statuta Občine Jezersko (Uradni vestnik Gorenjske, št. 20/01, 23/02 in 28/03) je Občinski svet Občine Jezersko na svoji 16. redni seji dne 15. 12. 2009 sprejel naslednji

SKLEP
o izvzemu iz javnega dobra parcel št. 730/1, 730/2, 731/1, 731/2, 734, 735, 737, 738, 739, 741, 742, 743, 744, 746, 748, 749, 750, 751, 752, 761 in 765, vse k.o. Zgornje Jezersko

GG | naročnine | 04/201 42 41, e-pošta: narocnine@g-glas.si, www.gorenjskiglas.si

Stran 2 URADNI VESTNIK GORENJSKE Št. 11 - 22. XII. 2009

1. člen

Občinski svet Občine Jezersko je sklenil, da se izvzamejo iz javnega dobra naslednje parcele, vse ležeče v k.o. Zgornje Jezersko, parc. št. 730/1, pot v izmeri 6.523 m2, parc. št. 730/2, pot v izmeri 797 m2, parc. št. 731/1, pot v izmeri 2.068 m2, parc. št. 731/2, pot v izmeri 2.432 m2, parc. št. 734/2, pot v izmeri 3.116 m2, parc. št. 735, pot v izmeri 1.798 m2, parc. št. 737, pot v izmeri 9.495 m2, parc. št. 738, pot v izmeri 5.201 m2, parc. št. 739, pot v izmeri 1.352 m2, parc. št. 741, pot v izmeri 2.002 m2, parc. št. 742, pot v izmeri 1.770 m2, parc. št. 743, pot v izmeri 214 m2, parc. št. 744, pot v izmeri 1.122 m2, parc. št. 746, pot v izmeri 607 m2, parc. št. 748, pot v izmeri 8.387 m2, parc. št. 749, pot v izmeri 8.734 m2, parc. št. 750, pot v izmeri 1.914 m2, parc. št. 751, pot v izmeri 355 m2, parc. št. 752, pot v izmeri 1.055 m2, parc. št. 761, pot v izmeri 12.902 m2 in parc. št. 765, pot v izmeri 1.705 m2.

2. člen

Na nepremičninah navedenih v prvem členu tega sklepa pridobi lastninsko pravico, v deležu do celote, Občina Jezersko, Zgornje Jezersko 65, 4206 Zgornje Jezersko, matična št. 1332112, davčna št. 84980923.

3. člen

Ta sklep začne veljati naslednji dan po objavi v Uradnem vestniku Gorenjske.

Številka: 032-03/09-50
Jezersko, dne 15. decembra 2009

Župan Občine Jezersko
Milan Kocjan

4.

Na podlagi četrtega odstavka 1. člena Odloka o komunalnih taksah v Občini Jezersko (Uradni vestnik Gorenjske, št. 50/99) in 20. člena Statuta Občine Jezersko (Uradni vestnik Gorenjske, št. 20/01, 23/02, 28/03) je občinski svet Občine Jezersko na 16. redni seji dne 15. 12. 2009 sprejel

SKLEP
o določitvi vrednosti točke za izračun komunalnih taks
v Občini Jezersko

1.

Vrednost točke za izračun komunalnih taks iz 1. člena Odloka o komunalnih taksah v Občini Jezersko znaša 0,0486 EUR.

2.

Z začetkom veljave tega sklepa preneha veljati Sklep o določitvi vrednosti točke za izračun komunalnih taks v Občini Jezersko v letu 2009 (Uradni vestnik Gorenjske, št. 01/09).

Ta sklep začne veljati naslednji dan po objavi v Uradnem vestniku Gorenjske, uporablja pa se od 01. januarja 2010 dalje.

Številka: 354-01/09-54
Jezersko, dne 15. decembra 2009

Župan Občine Jezersko
Milan Kocjan

5.

Na podlagi 17. člena Odloka o nadomestilu za uporabo stavbnega zemljišča v Občini Jezersko (Uradni vestnik Gorenjske, št. 40/03) in 20. člena Statuta Občine Jezersko (Uradni vestnik Gorenjske, št. 20/01, 23/02, 28/03) je občinski svet Občine Jezersko na svoji 16. redni seji dne 15. 12. 2009 sprejel

SKLEP
o vrednosti točke za izračun nadomestila za uporabo
stavbnega zemljišča
v Občini Jezersko za leto 2010

1. člen

Vrednost točke za izračun nadomestila za uporabo stavbnega zemljišča v Občini Jezersko v letu 2010 znaša 0,0079 EUR.

2. člen

Ta sklep začne veljati naslednji dan po objavi v Uradnem vestniku Gorenjske, uporablja pa se od 01. januarja 2010 dalje.

Številka: 032-03/09-52
Jezersko, dne 15. decembra 2009

Župan Občine Jezersko
Milan Kocjan

HALO - HALO GORENJSKI GLAS
telefon: 04 201 42 00

Naročilo za objavo sprejemamo po telefonu 04/201-42-00, faksu 04/201-42-13 ali osebno na Bleiweisovi cesti 4, v Kranju oz. po pošti - do ponedeljka in četrtka do 11.00 ure! Cena oglasov in ponudb v rubriki: Izredno ugodna.

JANEZ ROZMAN S.P. - ROZMAN BUS, LANCOVO 91, 4240 RADOVLJICA, TEL.: 04 53 15 249, FAX: 04 53 04 230

ŽIVE JASLICE V RAZKRIŽJU: 26. 12, 2. 1. 2010; **TRST:** 8. 1. 2010.

VESELE BOŽIČNE IN NOVOLETNE PRAZNIKE TER OBILO SREČE IN ZDRAVJA V LETU 2010!

Obvestila o dogodkih objavljamo v rubriki glasov Kažipot brezplačno samo enkrat.

PRIREDITVE

Silvestrovanje v Tržiču

Tržič - Turistično društvo Tržič in Občina Tržič vabita v četrtek, 31. decembra, ob 21. uri v atrij Občine Tržič na Veselo silvestrovanje na prostem.

Pohod z baklami

Kokrica - Turistično društvo Kokrica vabi v soboto, 26. decembra, na tradicionalni pohod z baklami po ulicah krajevne skupnosti. Zbor bo ob 17.30 na parkirišču pri Mercatorju. Pot boste zaključili na dvorišču župnijske cerkve, kjer bo kratka molitev za domovino in kulturni program.

Za otroke v knjižnicah

Kranj - V Osrednji knjižnici Kranj bo zadnja dva tedna letošnjega leta še posebej veselo. Danes, v torek, 22. decembra, bo ob 17.30 lutkovna predstava Zakaj teče pes za zajcem, jutri, v sredo, 23. decembra, bo ob 17.30 pravljična ura za otroke Snežno drevo, v ponedeljek, 28. decembra, bo od 16. do 19. ure ustvarjalna delavnica za mladino od 9. do 12. leta, v torek, 29. decembra, bo ob 17.30 pravljična ura za otroke s praznično pravljico; v sredo, 30. decembra, pa bo ob 17.30 druga praznična pravljica.

Jesenice - Jutri, v sredo, 23. decembra, bo ustvarjalna delavnica od 16. do 17.30.

Slovenski Javornik - Danes, v torek, 22. decembra, bo ustvarjalna delavnica od 16. do 16.45.

Potop božičnega drevesca

Preddvor - Turistično društvo v sodelovanju z občino, hotelom Bor in potapljaškim društvom Som vabijo k jezeru Črnava na že tradicionalni potop božičnega drevesca 25. decembra ob 17. uri.

IZLETI

Tradicionalni pohod v Dražgoše

Kranj - Planinsko društvo Iskra Kranj vabi v nedeljo, 10. januarja 2010, na tradicionalni pohod v Dražgoše. Prijave in dodatne informacije: Niko Ugrica, tel.: 041/734 049, ali ob sredah od 17. do 18. ure v pisarni društva, Poslovni center Planina 3, Kranj.

OBVESTILA

Osvetljen Peričnik

Dovje - Turistično društvo Dovje-Mojstrana vabi na ogled slapa Peričnika, ki bo osvetljen od 25. do 27. decembra in 1. do 3. januarja od 17. do 20. ure.

Delavnica o DDV

Škofja Loka - Društvo računovodij, finančnikov in revizorjev vabi na delavnico DDV - spremembe na praktičen način in sicer v torek, 5. januarja, ob 9. uri v prostorih Gasilske zveze na Trati, Kidričeva 51, Škofja Loka.

Brezplačno počitniško plavanje

Radovljica - V času novoletnih počitnic Plavalni klub Radovljica vabi osnovnošolce na brezplačno plavanje v Pokriti olimpijski bazen v Radovljico, od ponedeljka, 28., do četrtka, 31. decembra, od 10. do 12. ure. Vaditelj plavanja bo med 10. in 12. uro organiziral igre v vodi, mini vaterpolo, vodno košarko in plavanje.

PREDAVANJA

Pogovor o psihiatričnih boleznih

Kranj - Humana, združenje svojcev pri skrbi za mentalno zdravje, vabi danes, v torek, 22. decembra, ob 16. uri na Pogovor o psihiatričnih boleznih in odgovori na konkretna vprašanja. Vodi: dr. Bon Jurij dr. med., specialist psihiatrije. Predavanje bo v prostorih društvene pisarne v Kranju, Oldhamska 14 (pri Vodovodnem stolpu).

Prisluhnite nam - polepšali vam bomo dan.
TELE SAT TELE TV 91,0 MHz
TURISTIČNI RADIO POTEPUH
www.potepuh.com
TURISTIČNI RADIO POTEPUH, d. o. o., POT NA LISCE 4, BLED

LOTO

Rezultati 101. kroga - 20. decembra 2009
4, 5, 7, 14, 20, 28, 38 in 1

Lotko: 6 0 8 1 9 0

Loto PLUS: 1, 3, 14, 15, 21, 32, 34 in 31

Predvideni sklad 102. kroga za Sedmico: 490.000 EUR
Predvideni sklad 102. kroga za Lotka: 330.000 EUR
Predvideni sklad 102. kroga za PLUS: 40.000 EUR

Radio Triglav®
RADIO TRIGLAV JESENICE, d.o.o., Trg Toneta Čufarja 4, JESENICE
Gorenjska 96 MHz
RADIO ZA RADOVEDNE

MALI OGLASI
Obvestite Gorenjke in Gorenjce, kaj prodajate, kupujete, ponujate, menjate ...
Oddajte svoj mali oglas po tel.: **04/201 42 47**, po faxu: **04/201 42 13** ali e-pošti: malioglasi@g-glas.si.
Gorenjski Glas
www.gorenjskiglas.si

ZAHVALE, OSMRTNICE
Žalost in hvaležnost lahko izrazite z objavo osmrtnice ali zahvale v različnih velikostih.
Naročila sprejemamo po tel.: **04/201 42 47**, po faxu: **04/201 42 13** ali e-pošti: malioglasi@g-glas.si.
Gorenjski Glas
www.gorenjskiglas.si

OSMRTNICA

Sporočamo žalostno vest, da je v 82. letu starosti umrla

Gabrijela Verbič

roj. Zupan, iz Šenčurja pri Kranju

Od nje se bomo poslovili jutri, v sredo, 23. decembra 2009, ob 15. uri na pokopališču v Šenčurju. Žara bo danes, v torek, od 16. ure dalje v tamkajšnji mrliški vežici.

Vsi njeni žalujoči

OSMRTNICA

Tisti, ki ljubi življenje, ne odide, le preseli se v naša srca.

Vsem, ki ste jo imeli radi, sporočamo, da nas je zapustila naša draga mama in babica

Mihela Križnar

Od nje se bomo poslovili jutri, v sredo 23. decembra 2009, ob 15. uri na kranjskem pokopališču. Žara bo v vežici od 10. ure dalje. Cvetje hvaležno odklanjamo v korist Zavoda Korak iz Kranja.

Sin Brane z Nino, hčerka Darja z Janezom in vnuki Ana, Meta, Matej in Žiga

Mali oglasi
tel.: 201 42 47
fax: 201 42 13
e-mail: malioglasi@g-glas.si

Male oglase sprejemamo: **za objavi v četrtek, 24. in 31.12 – v torek do 14. ure in za objavo v torek do četrtka do 11. ure!** Delovni čas: **ponedeljek in torek neprekinjeno od 8. do 17. ure, v sreda, 24. 12. od 8. do 18. ure, četrtek od 8. do 12. ure, sobote, nedelje in prazniki zaprto.**

NEPREMIČNINE

POSLOVNI PROSTORI

ODDAM

PISARNO, 30 m2, na Planini 3, za 150 eur + stroški, ☎ 041/633-195 9007402

fesst
FESST, d. o. o., nepremičninska družba,
Koroška c 2, Kranj,
Telefon: 236 73 73
Fax: 236 73 70
E-pošta: info@fesst.si
Internet: www.fesst.si

GARAŽE

PRODAM

GARAŽO na Vrečkovi, ☎ 04/23-34-309 9007690

K3 KERN d.o.o.
NEPREMIČNINE
Maistrov trg 12, 4000 Kranj
Tel. 04/202 13 53, 202 25 66
GSM 051/320 700, Email: info@k3-kern.si

ODDAM

GARAŽO, 16 m2, v Škofji Loki, ☎ 070/828-240 9007583

JUR-TAN NEPREMIČNINE
JUR-TAN, nepremičnine, d. o. o.
PE Cankarjeva ulica 03
(staro-mestno jedro),
4000 Kranj, tel.: 04/236-92-14,
mobi: 041/451-857
e-pošta: info@jur-tan.si
www.jur-tan.si

GND
GORENJSKA NEPREMIČNINSKA DRUŽBA
Stritarjeva ulica 7, 4000 Kranj
www.nepremicnine.gnd.si
e-naslov: info@gnd.si
tel: +386 4 281 39 04,
fax: +386 4 281 39 07
gsm: +386 31 536 578
GND d.o.o.

ITD NEPREMIČNINE, d.o.o.
MAISTROV TRG 7,
4000 KRANJ
TEL.: 04/23-81-120,
04/23-66-670
041/755-296, 040/204-661, 041/900-009
e-pošta: **itd.nepremicnine@siol.net**
www.itd-plus.si

MOTORNA VOZILA

AVTOMOBILI

PRODAM

BMW 320 D, l. 07, 60.000 km, ohranjen, cena 23.000 eur, ☎ 041/624-521 9007630

LAND ROVER Discovery 2.5 TD 5, 1. registracija 2000, ☎ 041/375-441 9007523

GRADBENI MATERIAL

KURIVO

PRODAM

DRVA - metrska ali razžagana, možna dostava, ☎ 041/718-019 9007223

BUKOVE goli, ☎ 041/767-339 9007565

DRVA - mešana: bukev, gaber, javor, jesen, hrast, možnost razreza in dostave, cena 40 EUR, ☎ 070/323-033 9007224

DRVA bukova, delno suha, cena 45 EUR, možna razrez in dostava, ☎ 040/338-719 9007225

LESENE brikete za kurjavo, ugodno, ☎ 04/53-31-648, 040/887-425 9007675

STANOVANJSKA OPREMA

GOSPODINJSKI APARATI

PRODAM

MINI pralni stroj, malo rabljen "Goldkind", zelo pod ceno, ☎ 041/602-395 9007696

PRALNI stroj in hladilnik Gorenje, ☎ 041/878-494 9007683

ŠPORT, REKREACIJA

PRODAM

BILJARD, nov, ☎ 031/206-724 9007311

HOBI

KUPIM

STAR DENAR, srebrne in zlatnino ter ostalo, ☎ 040/388-682 9007697

MEDICINSKI PRIPOMOČKI

OKULISTIČNI pregledi za očala in kontaktne leče, popusti za upokojence in študente. Optika Aleksandra, Qlandia Kranj, C. 1. maja 77, ☎ 04/ 23-50-123 9007143

ŽIVALI IN RASTLINE

PRODAM

MLADIČKE Jack Russell terier, čistokrvne, brez rodovnika, zelo lepe, cena 500 eur, ☎ 040/472-747 9007586

SAMČKA bordercolie z rodovnikom, ☎ 041/873-903 9007689

PODARIM

MUCKE, stare 2 meseca, ☎ 040/235-410 9007688

KMETIJSTVO

KMETIJSKI STROJI

PRODAM

SEKULAR za žaganje drv, ☎ 04/20-46-578, 031/812-210 9007607

SUŠILNICO za seno z ventilatorjem, razmetalec sena in ventilator z električno omarico sonda, ☎ 031/274-266, 040/220-708 9007615

TRANSPORTNI plato, širine 150 cm in nakladalni drog, ☎ 041/482-547 9007691

TROSILEC 4T SIP - Orion in podvozje s kolesi in zavorami 3 t in 4 t za izdelavo prikolice, ☎ 051/673-752 9007677

KUPIM

NAKLADALNO prikolico SIP, 16 kubično, ☎ 04/59-58-142 9007698

TRAKTOR Ursus ali IMT 533 ali 539, ☎ 031/868-034 9007506

PRIDELKI

PRODAM

BREJE telice po izbiri in več telic, težkih 250 kg, ☎ 04/57-43-294 9007676

JABOLKA in HRUŠKE od visoko debeljnih dreves, ugodno, Kmetija PRINC, Hudo 1, (Pri Kovorju), Tržič, ☎ 041/747-623 9007521

KRMNI in jedilni krompir ter jabolka, Kmetija Jerala, Podbrezje 218, ☎ 031/311-417 9007678

KROMPIR jedilni in krmni ter ječmen in koruzo, ☎ 040/355-865 9007695

KVALITETEN cabernet sauvignon, ugodno, možna dostava večjih količin, ☎ 031/206-724 9007312

OLIVNO olje in vino refošk, ☎ 041/863-970 9007687

VINO BENČINA, če želite kozarec dobrega vina, belega ali rdečega, z dostavo, pokličite, ☎ 041/650-662 9007618

VZREJNE ŽIVALI

PRODAM

ČB BIKCA, starega 7 dni, ☎ 041/275-447 9007684

ČB BIKCA, starega 10 dni, ☎ 041/386-871 9007694

JAGNJETA, mesnata, ugodno, Kmetija Princ, Hudo 1 (pri Kovorju), Tržič, ☎ 041/747-623 9007522

KOKOŠI za zakol, Hraše 5, ☎ 01/36-27-029 9007693

KOZLIČA, srnaste pasme, ☎ 04/58-06-797 9007685

TELICE simentalke, breje od treh do osem mesecev, Bašelj 2, ☎ 031/699-145 9007658

TELIČKO simentalko, 75 kg in suha mešana drva, razžagam in dostavim, ☎ 051/410-758 9007682

KUPIM

BIKCA simentalca, starega do 10 dni, ☎ 031/687-062 9007680

BIKCA simentalca, starega nad 6 mesecev, menjam teličko simentalca za bikca, ☎ 04/23-11-964 9007692

OSTALO

PRODAM

OVČJE kože, ☎ 040/931-350 9007681

ZAPOSLITVE (m/ž)

NUDIM

IŠČEM DEKLE za delo v strežbi, staro do 40 let, izkušnje niso pogoj, delo po dogovoru, Šipec Monika, s. p., Velesovo 56 a, Cerklje, ☎ 040/330-060 9007617

ZAPOSLIMO kuharja, 2A, d. o. o., Zgornje Bitnje 32, Žabnica, ☎ 040/237-818, po 18. uri 9007686

ZA NEDOLOČEN čas zaposlimo zastopnike za terensko prodajo artiklov za varovanje zdravja. Oglejte si www.sinkopa.si, Sinkopa, d. o. o., Žirovnica 87, Žirovnica, ☎ 041/793-367 9007353

IŠČEM

IŠČEM DELO - inštrukcije in poučevanje iz angleščine, ☎ 031/323-384 9007579

IŠČEM DELO, varstvo otrok na vašem ali mojem domu. Sem študentka vzgojiteljske šole, ☎ 040/255-371 9007679

POSLOVNI STIKI

GOTOVINSKI KREDITI DO 10 LET ZA VSE ZAPOSLENE, TUDI ZA DOLOČEN ČAS, TER UPOKOJENCE, do 50 % obr., obveznosti niso ovira. Tudi krediti na osnovi vozila in leasingi. Možnost odplačila na položnice, pridemo tudi na dom. **NUMERO UNO, Kukovec Robert s.p., Mlinska 22, 2000 Maribor, 02/252-48-26, 041/750-560**

STORITVE

NUDIM

ASTERIKS SENČILA Rozman Peter, s. p., Senično 7, Križe, tel.: 59-55-170, 041/733-709; žaluzije, roloji, rolete, lamelne zavese, plise zavese, komarniki, markize, www.asteriks.net 9007221

NAREZKI
TEL.: 041 734 047
Eho butik d.o.o., Stegne 11 B, 1000 Ljubljana

KNAUF izdelava mansard, sten, spuščenih stropov ter slikopleskarska dela. Igor Fabiani, s. p., Snakovška cesta 16, Križe, ☎ 041/691-273 9007578

TESNJENJE OKEN IN VRAT, uvožena tesnila, do 30 % prihranka pri ogrevanju. Prepiha in prahu ni več! Zmanjšan hrup, 10 let garancije. BE & MA, d. o. o., Ekslerjeva 6, Kamnik, ☎ 01/83-15-057, 041/694-229 9007222

ZASEBNI STIKI

POSREDOVALNICA, spoznavanje za ženske 19 EUR, za moške 50 EUR, za mlajše dame zastonj, ☎ 031/836-378 9007367

ŽENSKE vseh starosti, z vseh delov države in zamejstva, iščejo zveste sopotnike trajna razmerja, ☎ 031/836-378 9007368

RAZNO

PRODAM

EZOTERIKA: knjige, tapiserije, razglednice (mistika, tarot), ☎ 040/567-544 9007577

SPOROČILO O SMRTI

Sporočamo žalostno vest, da nas je v 90. letu starosti zapustil naš dragi oče in ata

Vinko Žagar

rojen 3. 6. 1920 v Gorenji vasi pri Retečah.

Od njega smo se poslovili v soboto, 19. decembra 2009, na pokopališču v Retečah.

Žalujoči: sin Bojan in hčerka Nadja z družinami

ZAHVALA

V 88. letu nas je zapustila naša draga mama, stara mama in tašča

Ančka Cankar

iz Gorenje vasi

Iskrena hvala vsem sorodnikom, prijateljem in znancem za izrečeno sožalje, darovano cvetje in sveče. Prav posebna zahvala gre sosedom. Hvala tudi dr. Šubičevi ter gospodu župniku in pevcem za lep pogrebni obred. Še enkrat hvala vsem imenovanim in neimenovanim.

Vsi njeni
Gorenja vas, 16. decembra 2009

ANKETA

Priprave na praznike

KRISTINA DŽELILOVIĆ

Decembra je veliko prazničnih prireditev, praznično okrasimo tudi domove z božično-novoletnimi drevesci in postavimo jaslice. So Kranjčani že okrasili svoje domove?

Foto: Gorazd Kavčič

Pepca Petrač:

"Ponavadi za decembrske praznike okrasimo smrečico, pred božičem pa postavimo še jaslice. Jaslice bomo imeli do svečnice, drevesce pa bomo pospravili že prej."

Branko Broder:

"Zdaj za praznike okrašujemo bolj malo, včasih, ko so bili še otroci, smo temu namenili več pozornosti. Postavili bomo smrekico, to bomo storili 25. decembra."

Domen Komurka:

"Doma smo se že pripravili na praznike. Postavili smo drevesce, zunanjost smo okrasili z lučkami. Jaslic še nimamo, te bomo postavili na božični večer. Drevešček in jaslice pospravimo za svečnico."

Jerneja Burgar:

"Letos doma še nismo nič okraševali, ponavadi to storimo dva dni pred božičem. Postavili bomo smrečico in jaslice ter na hiši napeljali lučke. Tako bo nekje do treh kraljev."

Gojko Bočič:

"Pri nas je mladina bolj pohitela z okraševanjem za praznične dni, mi smo to storili nekoliko kasneje, a za božič mora biti vse pripravljeno. Takšno okrasitev bomo imeli tri tedne."

Po zdravje v ledeno vodo

S plavanjem v Blejskem jezeru so trije predstavniki Mednarodne organizacije za zimsko plavanje napovedali svetovno prvenstvo v ledenem plavanju na Bledu.

MATEJA RANT

Bled - Temperature so se v soboto spustile globoko pod ničlo, voda v Blejskem jezeru je imela kaki dve stopinji nad ničlo, kljub temu pa so se trije predstavniki Mednarodne organizacije za zimsko plavanje potopili v ledeno hladno vodo, oblečeni zgolj v kopalke. Predsednica omenjene organizacije Finka Mariia Yrjo Koskinen, Latvijec Aleksandrs Jakovlevs in Anglež John Connigham Rolls so s tem napovedali svetovno prvenstvo v ledenem plavanju, ki bo med 22. in 24. januarjem prihodnje leto na Bledu.

"To je kot eliksir življenja - voda nam daje moč," je med plavanjem pripomnila **Mariia Yrjo Koskinen.** Kot pravi, to počne vsaj trikrat na teden. Pojasnila je, da je tradicija zimskega plavanja na Finskem stara že nekaj stoletij, s sedenjem v mrzli vodi pa so zdravili vse mogoče bolezni, od preventive pred prehladi in gripo do revmatizma. "To pa je tudi najboljša sprostitev, saj se ob potopitvi v ledeno vodo sprostijo naravni hormoni sreče. Iz vode se vedno prismehljaš." Na Finskem se s to dejavnostjo, je še dodala, ukvarja okrog sto tisoč ljudi. Pred plavanjem, je še pojasnila Mariia Yrjo Koskinen, se je vedno potrebno psihično pripraviti, po prihodu iz vode pa hitro toplo obleči in se pogreti ob topli pijači.

Trije plavalci v Blejskem jezeru so v soboto pritegnili precej pozornosti. / Foto: Matic Zorman

Trije plavalci so Bledu in prihajajočemu svetovnemu prvenstvu na koncu pri stojnici ob jezeru nazdravili s kuhanim vinom. Njihovo plavanje v ledeni vodi Blejskega jezera je župan Janez Fajfar pospremil z besedami, da tako še nihče ni trpel za promocijo Bleda. Za svetovno prvenstvo na Bledu se je do zdaj prijavilo

že 700 ljubiteljev tovrstnega plavanja iz več kot dvajsetih držav. Pomerili se bodo na 25- in 50-metrski razdalji, 60 najpogumnejših pa bo preplavalo celo 400 metrov od Toplic do Grajskega kopališča.

PREDDVOR

Za božič potop drevesca

V jezero Črnava v Preddvoru bodo za božič spet potopili božično drevesce. Dogodek že več let zapored prireja Turistično društvo Preddvor v sodelovanju z občino, hotelom Bor in potapljaškim društvom Som. 25. decembra ob 17. uri vabijo obiskovalce, da sodelujejo v božični pravljici. Potapljači bodo v jezero potopili osvetljeno božično drevo, ob tem pa bodo obiskovalci prisluhnili legendi o Hudičkovem borštu. Nato bo otroke obiskal Božiček, ob 18. uri pa se bo v hotelu Bor začel praznični koncert Cite in Jožeta Galič. Predsednik turističnega društva **Brane Likozar** napoveduje, da bodo božično pravljico v prvih dneh prihodnjega leta zaokrožili tako, da bodo (znova v navzočnosti občinstva) potopljeno drevesce spet dvignili iz jezera. **D. Ž.**

KRANJ

Rotarijanci pomagali mladi obetavni flavtistki

Trije slovenski rotary klubi: Rotary Klub Kranj, Rotary Klub Ljubljana 25 in Rotary Klub Ljubljana Nike so pred kratkim pripravili v kongresnem centru na Brdu prednovoletni ples. S prodajo vstopnic in z dražbo tridnevnega smučarskega doživetja z olimpijskim prvakom in devetkratnim zmagovalcem tekem svetovnega pokala Fritzom Stroblom so zbrali šest tisoč evrov. Izkupiček so namenili mladi obetavni flavtistki Jerci Novak, ki študira na Univerzi Mozarteum v Salzburgu, igra v Svetovnem mladinskem orkestru in bo septembra prihodnje leto nastopila na najbolj elitnem evropskem tekmovanju v Münchnu. **C. Z.**

LJUBLJANA

Pokojnine bodo že v sredo, 30. decembra

Svet Zavoda za pokojninsko in invalidsko zavarovanje Slovenije je na četrtkovi seji potrdil, da bodo upokojenci decembrsko pokojnino prejeli že v sredo, 30. decembra, in ne zadnji delovni dan v mesecu, kot je sicer običajno. **C. Z.**

Novorojenčki

Minuli teden smo na Gorenjskem dobili 48 novih prebivalcev, od tega v Kranju 35, na Jesenicah pa 13. **V Kranju** se je rodilo 20 deklic in 15 dečkov. Najlažja je bila deklica z 2300 grami, najtežji pa je bil deček, ki je ob rojstvu tehtal 4580 gramov. **Na Jesenicah** je prvič zajokalo 6 dečkov in 7 deklic. Najlažjemu dečku je tehtnica pokazala 2120, najtežjemu pa 3670 gramov.

vremenska napoved

Napoved za Gorenjsko

Danes in jutri, v sredo, bo oblačno in deževno, ponekod bo pihal jugozahodni veter, ki bo v višjih legah močan. V četrtek bo oblačno in večinoma suho.

Agencija RS za okolje, Urad za meteorologijo

TOREK	SREDA	ČETRTEK
0/5°C	3/8°C	-2/3°C

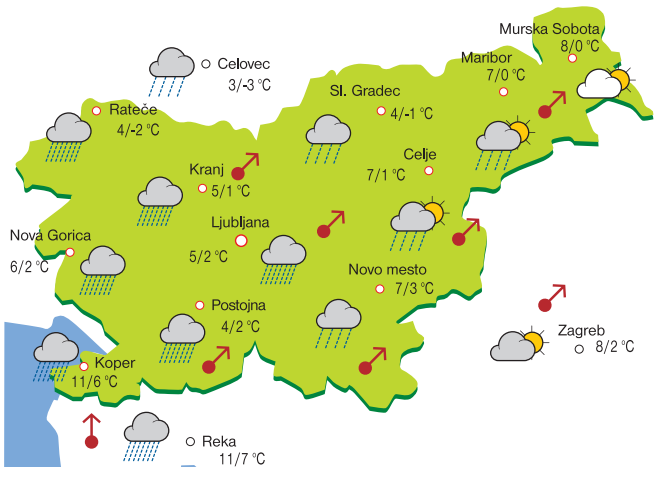

razvedrilo GG
PRILOGA GORENJSKEGA GLASA

Konec tedna bo v Medvodah živahno. Nastopajo I.C.E., Dan D, Šank Rock, Gibonni in Neisha. / Foto: Tina Dokl

GLASBA, TV

VIDEOMEH TUDI ZA SILVESTROVO

Boris Kopitar je skupaj s številnimi glasbeniki v Kamniku pripravil tradicionalni, že 19. novoletni Videomeh, ki ga bo na malih zaslonih skupaj s Tanjo Žagar vodil tudi na najdaljšo noč v letu. / Foto: Matic Zorman

02

KULTURA

STOTO LETO JE NAOKOLI

Petkov Veliki božični koncert na Brdu je bil zadnji v seriji številnih dogodkov ob letošnjem praznovanju 100-letnice Glasbene šole. Okrog dvesto nastopajočih učencev in učiteljev je navdušilo.

03

LJUDJE

UJEMITE ERAZMA

Drage dame, če nimate kakšnih posebnih ciljev za prihajajoče leto, potem se enostavno odločite in ujemite Erazma. / Foto: arhiv radia Hit (Marko Ocepek)

08

TOREK_22. 12. 2009

GLASBA, TV

ANKETA

Decembra na odrih, za praznike doma

Slovenski glasbeniki so s svojim delom v teh dneh zelo zadovoljni, saj se vabila na številne prireditve vrstijo že vse od novembra, nič slabše pa ne kaže niti za januar. Zato bo marsikdo božične in novoletne praznike preživel v krogu svoje družine.

Darinka Kovač, Polka punce:
"V teh zadnjih decembrskih dneh ogromno nastopamo po različnih koncertih. Božič in najdaljšo noč pa bomo, glede na to, da imamo prek celega leta zares veliko nastopov, preživele vsaka s svojimi najdražjimi, tako kot vsako leto doslej. Tudi januar bo naporen, saj veliko igramo tudi v tujini."

Rok Žlinder, Ansambel Roka Žlindre:
"Božične praznike bomo preživeli vsak s svojo družino, silvestrovo pa kot ponavadi na odru, letos v eni od večjih restavracij v domači Ribnici. Decembra smo imeli res veliko nastopov, nameravali smo izdati tudi ploščo, kar smo zaradi bolezni prestavili na prihodnji mesec."

Tanja Žagar:
"Božični dan bom tako kot vsako leto preživela doma z družino. Ponavadi sem jaz odgovorna za praznično družinsko večerjo, nato pa gremo na sprehod po mestu in pogledat jaslice. Za novo leto pa bom skupaj s Slovenijo na malih ekranih, saj z Borisom Kopitarjem pripravljava Silvestrski Videomeh."

Adi Smolar:
"Kot vsako leto z igranjem končam 23. decembra, tako da se v zadnjem tednu povsem posvetim družini in svojima dvema sinovoma. Verjetno se bomo odpravili na silvestrovanje na prostem v Slovenj Gradec. Z nastopi decembra sicer ne pretiravam, saj skrbim, da mi igranje ne postane breme in da nisem preutrujen."

Aleš Svetlin, Ansambel Svetlin:
"Božični večer bomo preživeli doma, letos pa bomo po osmih letih silvestrskih koncertov tudi najdaljšo noč preživeli vsak s svojo družino. Decembra je nastopov zelo veliko in v primerjavi z lanskim letom je recesija, kot kaže, končana, saj bomo veliko igrali tudi januarja."

Jasna Paladin, foto: Matic Zorman

NOVOLETNI VIDEOMEH

Boris Kopitar je skupaj s številnimi glasbeniki v Kamniku pripravil tradicionalni, že 19. novoletni Videomeh, ki ga bo na malih zaslonih skupaj s Tanjo Žagar vodil tudi na najdaljšo noč v letu.

Jasna Paladin

Več kot tisoč ljubiteljev narodnozabavne glasbe je napolnilo športno dvorano v Kamniku, ki je bila sredi decembra že tradicionalno namenjena Novoletnemu Videomehu. Zloglasna recesija je, po besedah Borisa Kopitarja, ki vse niti prireditve v svojih rokah drži že vse od samega začetka, organizatorjem povzročila nekaj skrbi, a več kot dvourno glasbeno dogajanje je vseeno brez dvoma navdušilo vse prisotne.

"Publika, ki je nocoj z nami, je zares tista prava. Videomeh že vsa ta leta delam preprosto zato, ker menim, da domača glasba potrebuje podporo. Če bodo časi prijazni, bomo prihodnje leto pripravili tudi 20. Videomeh - idej in izvajalcev za to je sicer več kot dovolj," je povedal **Boris Kopitar** in zbrane pozval k ogledu Silvestrskega Videomeha, ki ga na silvestrovo med 20. in 22. uro pripravlja skupaj s Tanjo Žagar, za katero ima izkušeni voditelj same pohvalne besede.

Boris Kopitar in Tanja Žagar sta posnela skupno pesem z naslovom Lepo je v dvoje. / Foto: Matic Zorman

"Borisa Kopitarja sem kot deklica občudovala na malih zaslonih in zame je zares velika čast, da sodelujeva pri tako velikem projektu. Zelo lepo dva se ujela in sad najinega sodelovanja je tudi duet Lepo je v dvoje, ki ga bova javnosti prvič predstavila prav nocoj," je povedala **Tanja Žagar**, ki veliko sodeluje z različnimi glasbeniki, v kratkem pa bo pripravila že svoj trideseti samostojni koncert.

Na kamniškem odru so se ji pridružili še Okrogli muzikantje, Ansambel Spev, Ansambel Svetlin in Stane Petrič, Ansambel Braneta Klavžarja, Mladi Dolenjci, Veseli svatje, Robert Goter, Ansambel Roka Žlindre, Malibu, kamniški folkloristi in nekateri drugi. Že stalni gost Novoletnega Videomeha je tudi Adi Smolar, ki se v Kamnik vedno rad vrača, saj ima, kot nam je zaupal, na kamniško publiko zelo lepe spomine, saj so na spomladanskem koncertu, ko je zaradi zdravstvenih težav ostal brez glasu, poslušalci večinoma sami peli njegove uspešnice in tako poskrbeli za odličen koncert.

Sobotno ogrevanje

Sobota je minila v pravih zimskih temperaturah, snežinke so naletavale z neba, led vsepovsod, Kranj je kar klical po nečem, da se ogreje. Nekateri so ostali, drugi pa smo izbrali bolj glasben način ogrevanja. Namreč, v Kranju sta se odvila vsaj dva koncerta, vredna obiska. **Siddharta** je nastopila v Ledeni dvorani na Zlatem polju, ki je bila zmerno do pretežno polna ljubiteljev Tomija M. in njegove družbe. Siddhartovci so tam odigrali svoj zadnji koncert letos, ki so ga pričeli prav s komadi s svojega prvenca ID, in z njim dodobra ogreli še tiste najbolj premražene glasboljube. Na nasprotni strani ceste, v športni dvorani na Zlatem polju, pa so odmevale čisto drugačne melodije. Vsaj v mislih nas je v toplejše kraje popeljala ikona dalmatinske glasbe - **Oliver Dragojević.** S svojim humorjem je namigoval na fešto, priznal je, da ni tisti, ki bi sodil, verjel je v ljubezen in na koncu ogrel še zadnja hladna srca, s Cesarico. **M. Z.**

NOVI FOSILI

KULTURA

STOTO LETO JE NAOKOLI

Petkov Veliki božični koncert na Brdu je bil zadnji v seriji številnih dogodkov ob letošnjem praznovanju 100-letnice Glasbene šole. Okrog dvesto nastopajočih učencev in učiteljev je navdušilo poslušalce in napovedalo naslednjih sto let.

Igor Kavčič

Naše stoto leto je naokoli, je kolektiv Glasbene šole Kranj zapisal ob programskem listu Velikega božičnega koncerta, ki je sicer že tradicionalno prednovoletno darilo mladih glasbenikov svojim staršem in vsem, ki radi prisluhnejo mladim nadobudnim glasbenikom. Tokratni veliki koncert pa je bil še posebej slovesen in hkrati tudi nekoliko poseben. Z njim so namreč v glasbeni šoli zaključili leto praznovanj ob stoletnici šole, hkrati pa smo še enkrat znova lahko slišali tudi dve največji letošnji pridobitvi šole, simfonični orkester in pevski zbor. V skoraj dve uri trajajočem koncertnem večeru so se na velikem odru zvrstili poleg omenjenih dveh orkestrov še Mladinski pihalni orkester in šolski godalni orkester, v prvem delu pa še številni solisti in komorne skupine.

Če so najmlajši učenci glasbene šole zapeli tisto Bitenčevo o dedku Mrazu, so mladi instrumentalisti pokazali znanje, ki ga v kasnejših letih v glasbeni šoli osvajajo ob odličnih mentorjih, slišali pa smo tudi nekatere učence, ki že uspešno šolanje na nižji glasbeni šoli že nadaljujejo na srednji glasbeni šoli. Milozvočni zvoki violončela, štiriročno igranje klavirja, prelepi zvoki strun harfe ali kitar in polne melodije kvartetov flavt in trobil ... so v petek v zadovoljstvo spravljali polno dvorano kongresnega centra na Brdu. Koncert je po odmoru izzvenel z božičnimi skladbami vseh treh orkestrov in letos ustanovljenega pevskega zbora. Če v slednjem pojejo mladi instrumentalisti, ki so tudi pevsko nadarjeni, pa ob pogledu na simfonični orkester razveseljuje dejstvo, da v njem igrajo tako učenci kot njihovi profesorji, na pomoč pa znajo priskočiti tudi nekdanji učenci, ki glasbeno šolanje nadaljujejo na srednji šoli ali akademiji. Več kot dvesto nastopajočih je v petek navdušilo poslušalce v dvorani in hkrati podkrepilo željo male Ize, ki je ob Dejanu Raju vodila koncert: "Dedek Mraz, prinesi nam novo glasbeno šolo."

Simfonični orkester in pevski zbor sta letošnji največji pridobitvi Glasbene šole Kranj. / Foto: Gorazd Kavčič

Škofja Loka

Maja na ladji Beagle

Danes ob 19. uri bo na Loškem gradu odprtje razstave, zadnje iz cikla *Potovanje na ladji Beagle*, akademske slikarke Maje Šubic. Ob odprtju bodo krstno izvedene skladbe, ki so jih avtorji Primož Grašič, Peter Kopač, Andrej Misson, Blaž Pucihar, Uroš Rakovec in Jaka Strajnar posvetili 200-letnici Darwinovega rojstva. Izvedli jih bodo kvintet kljunastih flavt Tubulidentata, Saška Kolariš, Jernej Hostnik, Aco Biščevič, Ana Kavčič - Pucihar, Uroš Rakovec in Irena Šmid, Jaka Strajnar in Otroci ritmov ter Biološki oktet. **I. K.**

Dupljе

Dupljanke pele v Pivki

Ženski pevski zbor Dupljanke iz Dupelj, ki ga vodi Katja Klančnik Jelenc, je bil pred dnevi povabljen v Pivko, kjer je na prednovoletnem koncertu nastopil skupaj z domačin moškim zborom, ki ga vodi Marcel Štefančič, in mešanim pevskim zborom Notranjska pod vodstvom Janeza Gostiše. Dupljanke, ki so še posebej vesele zlatega priznanja, ki so ga prejele na nedavnem regijskem tekmovanju v Škofji Loki, bodo imele 26. decembra koncert v domači cerkvi v Dupljah. **J. K.**

SEVER JE LETOS ŠE POSEBNO MLAD

1. stran

Za dosežke v slovenskem poklicnem gledališču sta nagradi prejela **Jana Zupančič** in **Primož Pirnat.** Primož Pirnat je postal član Prešernovega gledališča Kranj konec lanske sezone (pred tem je bil najprej član SLG Celje, nato pa SNG Nova Gorica). V letošnji sezoni je v Kranju oblikoval že dve odmevni vlogi, župana v *Revizorju* in Toma Wingfielda v Williamsovi *Stekleni menažeriji.* Nagrado je prejel še za vloge slikarja Aurela v Krleževi *Ledi,* za vlogo Matjaža v Skubičevih *Neskončno štetih dnevih* in za Filatelista v *Znamkah, nakar še Emiliji*. "V zadnjem letu se mi je res zgodilo veliko prijetnih stvari. Mednje štejem tako poklicno selitev v Kranj, imel sem srečo igrati v štirih različnih gledališčih z odličnimi režiserji v različnih okoljih, kar mojemu delu daje še dodaten motiv. Pika na i je Severjeva nagrada. Kaj naj rečem, zelo zadovoljen sem," je povedal Pirnat.

Jana Zupančič, članica Mestnega gledališča ljubljanskega, je nagrado prejela za več vlog, med drugim za lik Sugar Kane v muzikalu *Sugar - nekateri so za vroče* v režiji Stanislava Moše. "Nisem se obremenjevala s tem, kako vrhunsko je vlogo v filmu odigrala Marilyn Monroe. Poskusila pa sem ujeti njeno naivnost v vlogi. Nekateri so naju primerjali in iskali razlike, drugi so videli predvsem mojo igro," je zadovoljna povedala Zupančičeva. Nagrado za ljubiteljske igralce je prejela **Ana Lavrinc** za vlogo Elizabeth Benneth v predstavi *Prevzetnost in pristranost* v režiji Zvoneta Šedlbauerja. "Predstava mi je bila velik izziv, še posebej, ker poznam roman in nadaljevanko. Zato sem si to vlogo res želela in sem vanjo najbrž vložila že dodatno energijo. To je zagotovo moja najpomembnejša vloga doslej," je povedala Lavrinčeva, sicer absolventka etnologije in kulturne antropologije. Študentsko Severjevo nagrado je prejel **Blaž Setnikar** za vlogi Hamleta in Orgona v študijski predstavi *Projekt Hamlet* po motivih W. Shakespeara in H. Müllerja. "Zelo sem vesel te nagrade, saj je to dodatna spodbuda in dokaz, da to, kar v življenju želim početi, delam dobro," je povedal Setnikar, ki je svoje igralsko znanje že preizkusil tudi v predstavah v mariborski in ljubljanski drami ter v Miniteatru.

FILM, KINO, MODA

KINO SPORED

KOLOSEJ DE LUXE, KRANJ (CENTER)

Torek, 22. 12.
16.50, 18.50, 20.50
STARA MAČKA
16.40, 19.00, 21.20
LJUBEZEN SE ZGODI
15.30, 18.30, 21.30
AVATOR 3D

Sreda, 23. 12.
16.50, 21.40
STARA MAČKA
19.00
LJUBEZEN, LOČITEV IN NEKAJ VMES (medijska premiera)
16.40, 19.00, 21.20
LJUBEZEN SE ZGODI
15.30, 18.30, 21.30
AVATOR 3D

Četrtek, 24. 12.
16.30, 19.00,
LJUBEZEN, LOČITEV IN NEKAJ VMES
15.30
PLANET51 (sinhronizirano)
17.20
PARANORMALNO
19.10
ZLOMLJENI OBJEMI
15.40, 18.40
AVATOR 3D

Petek, 25. 12.
14.00, 16.30, 19.00, 21.30, 0.00
LJUBEZEN, LOČITEV IN NEKAJ VMES
13.40, 15.30
PLANET51 (sinhronizirano)
17.20, 21.50, 23.40
PARANORMALNO
19.10
ZLOMLJENI OBJEMI
12.40, 15.40, 18.40, 21.40
AVATOR 3D

Sobota, 26. 12.
14.00, 16.30, 19.00, 21.30, 0.00
LJUBEZEN, LOČITEV IN NEKAJ VMES
13.40, 15.30
PLANET51 (sinhronizirano)
17.20, 21.50, 23.40
PARANORMALNO
19.10
ZLOMLJENI OBJEMI
12.40, 15.40, 18.40, 21.40
AVATOR 3D

Nedelja, 27. 12.
14.00, 16.30, 19.00, 21.30
LJUBEZEN, LOČITEV IN NEKAJ VMES
13.40, 15.30
PLANET51 (sinhronizirano)
17.20, 21.50
PARANORMALNO
19.10
ZLOMLJENI OBJEMI
12.40, 15.40, 18.40, 21.40
AVATOR 3D

Ponedeljek, 28. 12.
14.00, 16.30, 19.00, 21.30
LJUBEZEN, LOČITEV IN NEKAJ VMES
13.40, 15.30
PLANET51 (sinhronizirano)
17.20, 21.50
PARANORMALNO
19.10
ZLOMLJENI OBJEMI
12.40, 15.40, 18.40, 21.40 AVATOR 3D

PLANET TUŠ, KRANJ

Torek, 22. 12.
17.40, 21.00 AVATAR
16.40, 20.00 AVATOR 3D
16.00, 18.00 JELENČEK NIKO (sinhronizirano)
16.05, 18.40, 21.20 MLADA LUNA
17.30, 19.30, 21.30 PARANORMALNO
20.30 2012

KINO SORA, ŠKOFJA LOKA

Petek, 25. 12.
20.00 JULIE & JULIA

Sobota, 26. 12.
18.00 DEKLICA IN LISICA
20.00 JULIE & JULIA

Nedelja, 27. 12.
18.00 DEKLICA IN LISICA
20.00 JULIE & JULIA

LINHARTOVA DVORANA, RADOVLJICA

Petek, 25. 12.
18.00 JULIE & JULIA
20.10 9:06

Sobota, 26. 12.
18.00 9:06
20.00 JULIE & JULIA

Nedelja, 27. 12.
18.00 JULIE & JULIA
20.10 9:06

Organizatorji filmskih predstav si pridržujejo pravico do spremembe sporeda.

			9		7			
6		1					5	7
	9					6		
		9			3			8
	1			9			3	
5			2			7		
		7					8	
8	4					3		1
			5		1			

Rešitev

3	5	4	9	6	7	8	1	2
6	2	1	8	3	4	9	5	7
7	9	8	1	2	5	6	4	3
2	7	9	4	5	3	1	6	8
4	1	6	7	9	8	2	3	5
5	8	3	2	1	6	7	9	4
1	6	7	3	4	2	5	8	9
8	4	5	6	7	9	3	2	1
9	3	2	5	8	1	4	7	6

SUDOKU

Navodila: v kvadrate vpišite števila od 1 do 9 tako, da se ne bo nobeno število ponovilo ne v vrstici ne v koloni ne v enem izmed odebeljenih devetih kvadratov.

Sestavila: Petra F.

ODBLESK BLEŠČIC

Tania Mendillo

Ustnice, kot da bi po njih polzela zlata medena kapljica, oči, katerih belino poudarja z bleščicami oplemeniteno senčenje, lasje, posuti z 'zlatim prahom', ki narahlo seda tudi na gola ramena; podoba dam, ki se bodo na slovesnih priložnostih pojavljale v prednovoletnem času, naj bo vilinska in sijoča. Že smo vstopile v čas predpraznično vzdušja. Kako in kje lahko uporabite bleščice? Možnosti in načinov je veliko.

Oči

Bleščice so lahko privlačen zaključek na temno osenčenih očeh oziroma očeh, naličenih v slogu "smokey eyes". Veke najprej naličite s temnimi barvami. Letošnjo zimo zaznamujejo vijolične, sive in črne barve. Na sredino veke s ploščatim čopičem previdno nanesite zelo tanko plast vazelina ali prozornega glosa, nato z mastnim čopičem nanesite bleščice. Med ličenjem si spodnjo veko lahko zaščitite s papirnato brisačo, tako boste preprečile, da bi se vam bleščice razsule po obrazu.

Bleščeča polt

Rahlo svetleča polt, posebej na predelu nad lici deluje skorajda pravljično, pravilno naličen obraz, pri čemer se polt rahlo svetlika, vas instantno pomladi. Na vrh ličnic si nanesite sijaj v obliki drobnega prahu, ali pa kremni 'highliter', nato pa še nekaj rdečila in vaš obraz bo zasijal. Uporabite lahko srebrnkaste, zlate ali kožne odtenke.

Ustnice

Poseben način nanašanja bleščic ni potreben, saj sta glos ali šminka že ustrezna kremna podlaga in se bleščice z lahkoto primejo. Morate pa vedeti, da bleščice na ustih ne ostanejo dolgo, razen če se nameravate odpovedati hrani in pijači. Mogoče pa celo pretiranemu govorjenju, da o poljubljanju sploh ne govorimo. Pa naj še kdo reče, da nam moda ne ponuja obilice ironije.

Lasje

Svojo pričesko boste zlahka okrasili, vendar vam tokrat raje kot bleščice priporočam različne bleščeče lasne dodatke in nakit, kot so s svetlečimi kamni in bleščicami posute lasnice, trakovi, peresa, s katerimi so letošnjo sezono skoraj vse modne trgovine dobro založene.

GG mali oglasi
04/201 42 47, e-pošta: malioglasi@g-glas.si
www.gorenjskiglas.si

PLANET 51

Zeleni vesoljčki spoznajo Zemljane.

Alenka Brun

Zadnji dan v letu prihaja na velika platna sinhronizirana družinska animirana domišljijska pustolovščina Planet 51.

Ameriški astronavt Chuck pristane na neznanem planetu prepričan, da je prvo živo bitje, ki bo zakorakalo po novem svetu. Toda na njegovo veliko presenečenje naleti na številne male zelene vesoljčke, ki niso navdušeni nad tujimi zavojevalci. Po spletu zabavnih prigod se spoprijatelji z zvedavim Nezemljanom in z njegovo pomočjo prek številnih avantur spoznava, da sta si obe rasi precej podobni.

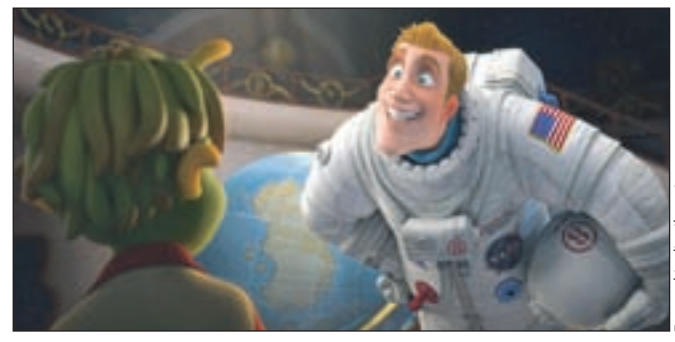

Foto: arhiv distributerja

SPROŠČANJE ZA LAŽJI POUK

Na Osnovni šoli Marije Vere na Duplici se učenci 4. razredov enkrat na teden sproščajo z dihalnimi vajami, projekt pa že kaže lepe rezultate.

Jasna Paladin

Prostorna šolska knjižnica na Osnovni šoli Marije Vere se pred začetkom pouka nekajkrat na teden spremeni v kotiček s sproščujočo glasbo in prostor, kjer se ni potrebno naučiti nič drugega, kot dihati in sprostiti. Strokovno, a na zabaven način.

"Projekt Sproščanje na naši šoli poteka že tretje leto. Izvajati smo ga začeli zato, ker so otroci vse pogosteje zelo nemirni in velikokrat niso sposobni nadzorovati svojih telesnih impulzov. Vso pozornost namenjamo dihalnim vajam in s tem povezanim telesnim gibanjem. Vaje morajo biti kratke in zanimive, saj se sicer otroci hitro začnejo dolgočasiti. Učenci 4. razredov, vsak razred posebej, pridejo k meni enkrat na teden po 45 minut in kolikor je meni znano, tako sistematičnega pristopa k tehnikam sproščanja nimajo nikjer. Potreba po tem se povečuje in odlično bi bilo, če bi se takšnega sproščanja lahko naučili vsi otroci takoj, ko začnejo obiskovati šolo," je povedala **Andreja Vukmir**, šolska knjižničarka in dolgoletna vaditeljica joge, ki mladim učencem iz tedna v teden pomaga, da pouk začenjajo sproščeni.

Tedenske urice sproščanja z dihalnimi vajami so pozitivno sprejeli tako učitelji in starši kot tudi učenci sami.

Sedenje povsem pri miru in globoko dihanje mladim nadebudnežem povzročata precej težav, zato so ure sproščanja obogatene tudi s pravljicami in pogovorom. "Kdaj nas je strah? Ko gledamo grozljivko. Ko je učiteljica jezna na nas. Ko moramo za slabo oceno povedati mami. In kaj se dogaja z nami, ko nas je strah? Trese se nam glas. Srce nam hitreje bije. Šibijo se nam kolena." Pri tem in pri številnih drugih občutjih nelagodja pomaga le pravilno dihanje, je prepričana Andreja Vukmir, ki je na veliko odobravanje s projektom naletela tudi pri številnih starših.

Starši igrali za otroke

V vrtcu v OŠ Jakoba Aljaža v Kranju so starši pred kratkim presenetili otroke z igro Snežaki korenjaki, ki so jo uprizorili v prostorih šole. "Sodelujoči starši so pokazali veliko mero ustvarjalnosti, priredili so tekst, izdelali so kostume in kulise, pridno so hodili na vaje in na koncu s predstavo presenetili otroke, pa tudi sami sebe, saj je večina od njih bila v taki vlogi prvič. Na koncu so bili deležni bučnega aplavza, največje zadovoljstvo pa so bili nasmejani otroci," je povedala organizacijska vodja vrtca **Alenka Kalan.** V predstavi so svojem moči združili **Borut Jocič, Borut Kecelj, Sašo Koren, Elizabeta Mešinovič, Nina Potočnik, Elmedina Šupuk** in **Andreja Žerovnik,** prijetno druženje pa se je zaključilo v prostorih vrtca s sladkim presenečenjem, ki so ga pomagali pripraviti otroci skupaj z vzgojiteljicami in starši. **A. H.**

Foto: Matic Zorman

OTROŠKA PERESA

Športna vzgoja v novi telovadnici

Prva ura športne vzgoje v novi telovadnici je bila super!!! Skakali smo, tekli, delali prevale, kolesa, pospravljali. Na telovadnico smo ponosni, saj to pomeni brez telovadbe v razredih, pa še čez potoček bomo lahko skakali.

Nejc Cankar, OŠ Lučine

Prve ure športne vzgoje v novi telovadnici smo se vsi zelo razveselili. Nanjo smo čakali zelo dolgo. Veliko mi pomeni tudi zato, ker sem se že naveličala imeti športno vzgojo na hodniku ali pa zunaj. Sicer je bilo dobro telovaditi tudi zunaj, ker smo igrali odbojko. Ura športne vzgoje v novi telovadnici je bila zelo kratka.

Mateja Nagode, OŠ Lučine

DIDAKTA
Knjige, ki puščajo sledove...

Založništvo in izobraževanje,
Alpska cesta 43,
4248 Lesce
tel.: 04 5320 200,
faks: 04 5320 211
e-pošta: zalozba@didakta.si
www.didakta.si

Mamuti, velikani, vesoljci in moja sestrica

Zabavna in nenavadna slikanica za vse razmišljujoče otroke. Avtor se poigrava z vprašanjem, kaj je resničnost in kaj domišljija, kaj sedanjost, kaj preteklost, vse skupaj pa je začinjeno s prvovrstnim humorjem.
36 strani, trda vezava, 17,90 EUR

Rešitve pošljite na Gorenjski glas, Bleiweisova cesta 4, 4000 Kranj, do petka, 15. januarja 2010.
Trije nagrajenci nagradne križanke DIDAKTA, ki je bila objavljena 24. novembra v Gorenjskem glasu, so: Agata Stollecker, Kranj; Dragan Julči, Kranjska Gora; Vera Mejač, Kamnik.

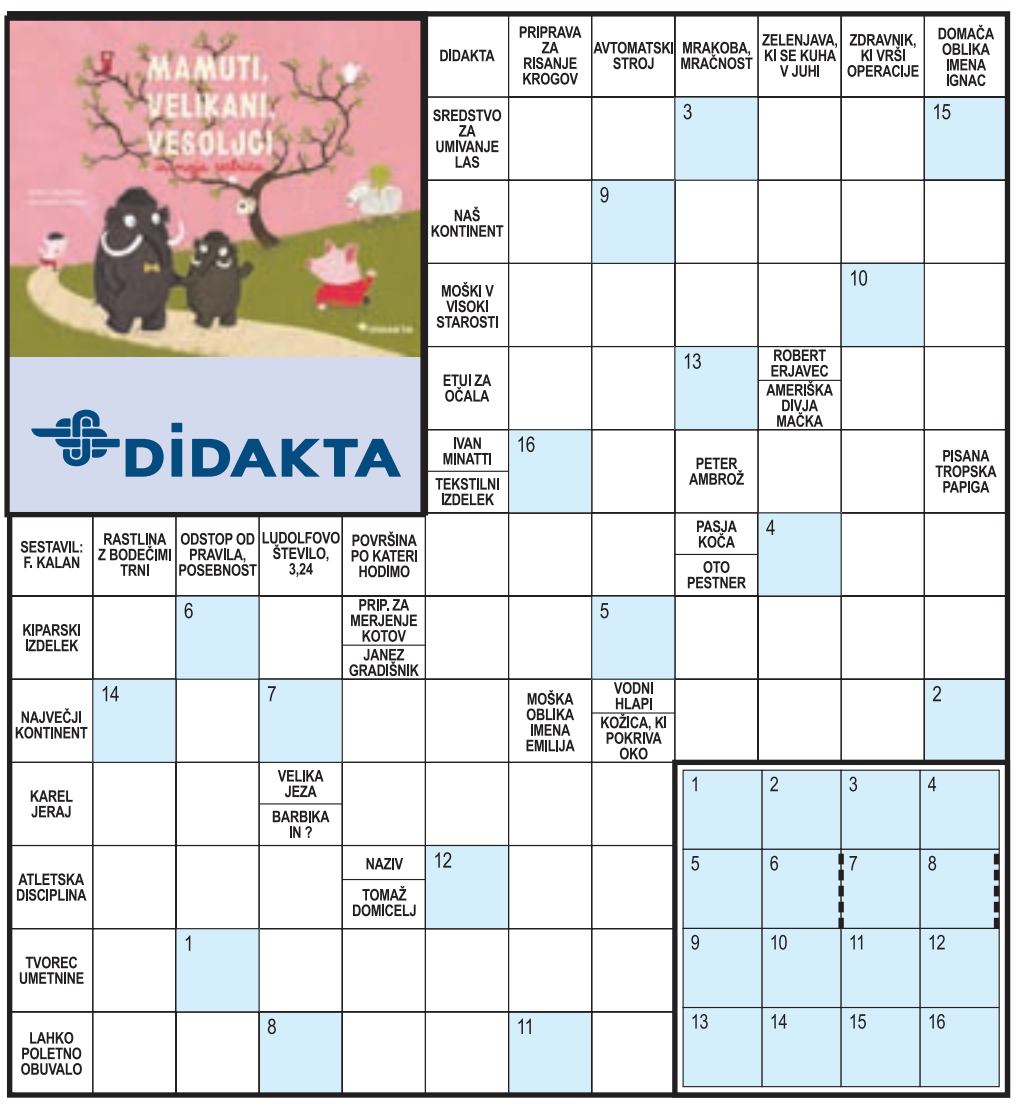

TISOČ UGANK ZA ŠOLARJE

Franc Ankerst vam zastavlja naslednjo uganko:

Kdo se boji bede poleg polne sklede,
vanjo le naklada, ven ne jemlje, strada?

Do petka nam pošljite SMS z vsebino **ug+rešitev+ime, priimek in naslov** na številko **031/691 111.** Nekdo bo prejel knjižno nagrado. Ime nagrajenca bomo objavili prihodnji torek. Rešitev prejšnje uganke se glasi **nož.** Izžrebali smo **Roka Travna** (Visoko).

SUDOKU ZA OTROKE

2		4			6
	3		4	1	
	5				3
6				5	
	6	1		2	
3			1		4

Rešitev:

2	1	4	5	3	6
5	3	6	4	1	2
1	5	2	6	4	3
6	4	3	2	5	1
4	6	1	3	2	5
3	2	5	1	6	4

Sestavila: Eva in Bine

Navodilo za reševanje:
V mrežo uvrstite številke od 1 do 6. Upoštevajte:
1. V vsaki vrstici je vsaka številka vpisana le enkrat.
2. V vsakem stolpcu je vsaka številka vpisana le enkrat.
3. V vsakem pravokotniku s 3 x 2 polji je vsaka številka vpisana le enkrat.

AVTOMOBILIZEM

OPTIMISTIČNA IZSTRELITEV

Opel na prelomu leta začenja s prodajo nove generacije Astre.

Matjaž Gregorič

Nova Astra bo Oplovo modelno paleto pomladila z dinamično zunanjo podobo, novimi motorji in podvozjem ter z nekaj tehničnimi domislicami, ki so jih prenesli iz večje Insignie. Sprva bo novinka naprodaj le v obliki petvratne kombilimuzine, v drugi polovici prihodnjega leta pride še kombijevska karoserijska različica, vse drugo pa je zaenkrat še pod tančico skrivnosti.

Izbor motorjev je pester, na voljo so namreč štirje bencinski in štirje dizelski pogonski stroji. V bencinskem delu je osnovni 1,4-litrski štitivaljnik (74 kW/100 KM), sledi močnejša različica (103 kW/140 KM) ter dva 1,6-litrska motorja (85 kW/115 KM in 132 kW/180 KM), od katerih je močnejši podrt s prisilnim polnjenjem. Osnovni turbodizelski ima 1,3-litrsko gibno prostornino (70 kW/95 KM), nato sledita dva 1,7-litrska (82 kW/110 KM in 92 kW/125 KM), na vrhu je 2,0-litrski (118 kW/160 KM). Ob pet- in šeststopenjskih ročnih, je pri močnejših motorjih na voljo tudi samodejni šeststopenjski menjalnik.

Astra ima serijsko opremo razdeljeno v štiri nivoje, že pri osnovnem so vanjo med drugim vključeni klimatska naprava, elektronski program stabilnost ter prednji in stranski zračni varnostni blazini ter varnostne zavese. Nadgradnja je mogoča s paketnim ali posamičnim dodajanjem, cene pa so oblikovane tako, da so nekje med obema glavnima tekmecema, Renaultom Meganom in Volkswagnom Golfom. Tako je najcenejša Astra z 1,4-litrskim bencinskim motorjem in opremo essentia naprodaj za 14.990 evrov, slabe tri tisočake več je treba odšteti za najcenejšo 1,3-litrsko dizelsko različico, nato pa se cene povzpnejo vse do 22.150 evrov. Oplovi strategi si kajpak želijo, da bi nova Astra, eden najpomembnejših modelov v tej nemški avtomobilski hiši, znova premešala karte v spodnjem srednjem razredu.

V Revozu nov rekord

V začetku meseca so v novomeškem Revozu z 200.165 avtomobili, izdelanimi v letošnjem letu, dosegli nov proizvodni rekord. Ta rezultat je predvsem posledica finančnih spodbud številnih evropskih držav, ki so se najbolj izrazito odrazile v nižjem prodajnem razredu vozil. Potem ko so bili v Revozu novembra lani zaradi zmanjšanega povpraševanja primorani skrčiti obseg proizvodnje s treh polnih izmen na dve izmeni in pol, so v letošnjem aprilu predvsem zaradi ukrepov številnih evropskih vlad znova uvedli obratovanje v treh polnih izmenah in imeli skozi leto tudi veliko delovnih sobot oziroma nedelj. Zaradi tekočega poteka proizvodnje zdaj v Revozu naredijo po 915 avtomobilov na dan, prihodnje leto pa se jim poleg dveh sedanjih modelov Twinga in Clia Storie obeta še novinec, ki bo sodil v nišni razred. Pomemben industrijski del razvojnega projekta je potekal prav v Novem mestu, s čimer je matično podjetje Renault izkazalo zaupanje v sposobnost in zanesljivost Revozovega industrijskega objekta. Obeti za začetek leta 2010 so dobri, tako da bodo v Novem mestu v prvih mesecih še lahko obdržali polno nočno izmeno, vendar je pričakovati, da bo prihodnje leto še vedno dokaj težavno, saj se bodo iztekle finančne spodbude za nakup novih vozil v številnih državah. **M. G.**

NOVA FRANCOSKA KULINARIKA

Test: Renault Scenic 1.4 TCe 130 dynamique in Renault Grand Scenic 1.9 dCi 130 privilege.

Matjaž Gregorič

Enoprostorski avtomobili v spodnjem srednjem razredu so še vedno ena najbolj modnih kategorij v svetu štirih koles. Odlikujejo se po uporabnosti, prostornosti, prilagodljivosti in nenazadnje lahko tudi z oblikovno eleganco.

Pri Renaultu so pred poldrugim desetletjem zaorali ledino s prvo generacijo Scenica, ki je bil takrat še polnopravni član družine Megane, nato pa zgodbo o uspehu najprej ponovili s kozmetično prenovo in slednjič še s tretjo generacijo najuspešnejšega razrednega predstavnika. Pri Renaultu so se tudi pri novi generaciji držali izkušenj, ki so jih nabrali z dolgoletno kilometrino, in običajno ter podaljšano izvedbo enoprostorca prilagodili novim časom.

Po dolžini oba avtomobila ustrezata razredni definiciji, že njuna zunanjost pa dovolj nakazuje vse razlike. Običajni Scenic je z na novo zlikano zunanjostjo privlačnejši od predhodnika in hkrati usklajen z novo Renaultovo celostno podobo, še vedno pa se bodo vsi težko sprijaznili s topim nosom, nevpadljivimi bočnimi linijami in morda celo preveč izrazitimi zadnjimi lučmi. Še kakšen bolj namrgoden pogled bi si lahko prislužil Grand Scenic, ki je s podaljšanim zadkom izgubil nekaj skladnosti.

Ampak, pri tovrstnih avtomobilih je bolj pomembna notranjost. Pri Scenicu bi glede na Renaultove izkušnje pričakovali več vizionarstva glede zlaganja zadnjih sedežev, saj so Renaultovi notranji arhitekti očitno spregledali, da bi bilo zadnje sedeže bolje zložiti v dno, kot jih odstranjevati iz kabine, še posebej to velja za sedemsedežni Grand Scenic, kjer je prtljažnik zaradi dveh dodatnih sedežev nekoliko manjši od pričakovanj.

Všečnost notranjega oblikovanja je stvar okusa uporabnikov. Notranji arhitekti so se držali tradicije in zato imata oba avtomobila digitalizirano armaturno ploščo z občutno boljšo grafiko kot pri predhodniku. Dodano vrednost predstavlja doplačilni navigacijski sistem TomTom, ki mu v nekoliko odročnejših slovenskih območjih zmanjkuje kartografske podlage, sicer pa zna brati tudi obcestne prometne znake. Pri Renaultu so Scenicu med drugim namenili novo generacijo bencinskega štirivaljnika, ki s podporo turbinskega polnilnika nudi več navora in moči pri manjši prostornini; zmogljivost 1,4-litrskega motorja je s svojo elastičnostjo vozniku v veselje, razen ko je zaradi bencinske potratnosti pogosteje treba na bencinsko črpalko. Glede tega je občutno bolj prizanesljiv 1,9-litrski turbodizelski štirivaljnik, ki je dobro uravnotežen z voznimi lastnostmi Grand Scenica. Dobro razporejen navor omogoča lenarjenje s prestavno ročico, dirkaških zmogljivosti pa seveda ni. Zapriseženi privrženci enoprostorskih avtomobilov in z njimi povezanega udobja, bi z obema Renaultovima modeloma verjetno hitro našli skupni jezik, je pa seveda res, da tudi bližnji tekmeci medtem niso spali.

TEHNIČNI PODATKI

	RENAULT SCENIC TCe 130/GRAND SCENIC dCi 130
Mere:	d. 4,344/4,560, š. 1,755/1755, v. 1,645/1,645 m, medosje 2,702/2770 m
Prostornina prtljažnika:	437-1637/564-2083 l
Teža (prazno vozilo):	1420/1496 kg
Vrsta motorja: štirivaljni	bencinski/ turbodizelski
Gibna prostornina:	1998/1870 ccm
Največja moč pri v/min:	96 kW/130 KM pri 5500//96 kW/130 KM pri 3750
Največji navor pri v/min:	190 pri 2250/300 pri 1750
Najvišja hitrost:	190/195 km/h
Pospešek 0-100 km/h:	10,5/11,5 s
Poraba goriva po EU norm.:	5,8/ 9,4/ 7,1 //6,9/ 4,9/ 5,2 l/100 km
Emisija CO2 g/km:	168/149 (Euro IV)
Maloprodajna cena:	19.290/23.290 EUR
Uvoznik:	Renault Nissan Slovenija, Ljubljana

VRSTA KORISTNIH NOVOSTI

Matjaž Gregorič

Podjetje Geoset je predstavilo Garminove novosti za prihodnje leto. Garmin je pri napravah za cestno navigacijo letos predstavil novo serijo 1000, ki nadomešča starejše navigatorje, na novih pa bo možno nastaviti še nekaj dodatnih funkcij, oziroma nudijo podporo novim storitvam. Uporabnikom bo predvsem v korist možnost sprejema servisnih informacij TMC, ki je v Sloveniji že nekaj časa napovedana. Gre za sprejemanje podatkov o dogajanju na cestah prek radijskih valov. Podatke zagotavlja prometno informacijski portal promet.si, delovanje storitev madžarski partner podjetje, podatki pa se na napravo prenašajo prek radijskih valov Radia Si. Poleg ustrezne navigacijske naprave mora biti na voljo tudi novejša kartografija, kakršna je CityNavigator 2010 20, ki zajema podatke 42 evropskih držav. Nova je kartografija AdriaRoute 3.0, poleg Slovenije in Hrvaške pa sta v njej po novem zajeti še Srbija in Črna gora. Storitev

TMC je v nekaterih državah plačljiva z enkratnim zneskom, medtem ko so se pri Geosetu odločili, da registriranim uporabnikom Garminovih naprav tega ne bodo zaračunavali do 15. aprila prihodnje leto, do takrat pa bo brezplačno omogočena tudi ustrezna nadgradnja. V sodelovanju z ljubljanskim podjetjem Monolit je bila razvita tudi aplikacija, ki bo na nekaterih Garminovih napravah omogočala prikaz voznih pasov, razvrstilnih tabel, stavb v tridimenzionalni podobi in izračun realnih hitrosti. Posebej za transportna podjetja pa je na voljo navigator s kartografskimi podatki za tovorna vozila. Z vnosom ključnih podatkov o vozilu oziroma skupini vozil se lahko načrtuje pot, kjer ni posebnih ovir glede dimenzij vozi, osnih obremenitev, skupne teže ali posameznih lastnosti tovora.

NAGRADNA KRIŽANKA

PREŽIVITE NAJDALJŠO NOČ V KOLOSEJU

Pred nami je najdaljša noč v letu. Če se še niste odločili, kako bi jo preživeli, si jo lahko popestrite z ogledom silvestrske premiere v Koloseju De Luxe. Z začetkom ob 20. uri si boste lahko v družbi drugih filmskih navdušencev ogledali akcijsko-pustolovski misteriozni kriminalni triler Sherlock Holmes in s kozarcem penine nazdravili novemu letu. Do konca leta pa se bo na platnih Koloseja De Luxe zvrstilo še nekaj novih filmskih naslovov. Najbolj vroč je prav gotovo epski spektakel Avatar, ki je na ogled v 3D tehniki in je upravičil vse navdušujoče napovedi. Na božični večer si boste lahko ogledali romantično komedijo Ljubezen, ločitev in nekaj vmes, zadnji dan leta pa bodo na svoj račun prišli tudi najmlajši, saj prihaja na velika platna animirana domišljijska pustolovščina Planet 51.

Če pa bi želeli z ogledom kinopredstave razveseliti tudi svoje najbližje, vam predlagamo, da jim kot darilo podarite kartico Joker. Kartica je brezplačna, nanjo pa položite določeno višino sredstev. Ob enkratnem pologu določene vsote denarja se vam na kartico pripiše ustrezno število brezplačnih vstopnic. S kartico lahko plačujete na blagajnah v vseh kinocentrih Kolosej, omogoča pa tudi nakup prek interneta in na avtomatih za vstopnice. V imenu Koloseja De Luxe vam želimo SREČNO NOVO LETO!

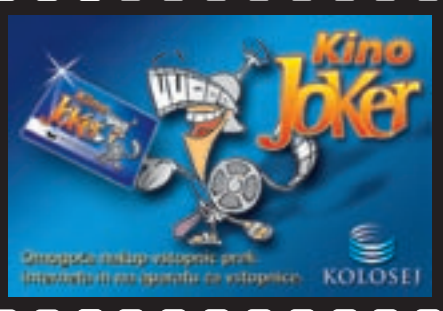

GORENJSKI GLAS	ČLOVEK (MANJŠ.)	REDKOST	KOSTUMOGRAFINJA VOGELNIK	GESLO SPONZORJA	MUSLIMANSKI UČENJAK	NICK NOLTE	GOZDNA PTICA	VEZEN OKRAS NA OBLAČILU	GORENJSKI GLAS	TV VODITELJ PUCER	GESLO SPONZORJA	PRIPADNICA AVAROV	ČRT KANONI	HVALISAVEC	OPERNI SPEV
KOŠČEK RAZBITE STEKLENE POSODE	4								MATEMATIČNI IZRAZ	12					
LAKOMNIK				6					DACAR / ŠPANSKA ZNAMKA AVTOMOBILOV					16	
VEČJA MORSKA RIBA						DRŽAVA V EVROPI IN AZIJI / SNEŽNI ZDRS							HENRIK IBSEN / NAŠA TELEVIZIJKA (BERNARDA)		
RIMSKA ŠEST			FR. FIZIK (ANDRE) / GORLJIV PLIN							ROČ, DRŽALO / ROLETA			18		
HLAPLJIVA TEKOČINA		13			LADO BIZOVIČAR / IGRALKA KIDMAN			UŽITNA MEHIŠKA GOMOLJNICA							
NAŠ AGRONOM (ALOJZ)					7		DRŽAVNA BLAGAJNA	BIVŠA SL. DENARNA ENOTA / IGRALEC GIBSON		10				PODATKI O BOLEZNI	IZVOR, POREKLO
VLADNI SISTEM ETATISTOV	19								LADO JAKŠA / FOTOGRAFIJA			NAVJE / KARL LAGERFELD			9
ZELO MAJHNA KOLIČINA, KANČEK						PRIMORSKO VINO / DRŽAVNIK CLINTON		3					SIMBOL ZA NIKELJ / NAŠ GLASBENIK (ALEŠ)		
SESTAVIL: F. KALAN	IGRALEC DOUGLAS	POKRAJINA V SAVDSKI ARABIJI	ZOBOVJE (KNJIŽNO) / LASTNOST VALOVITEGA							UDELEŽENEC ALKE / NORD. BOGINJA VEČNE MLADOSTI					
UGLAJEN MOŠKI					20			MOSTOVŽ, POMOL / STISKALNICA				LOUIS MALLE / ZODIAKALNI ZNAK			AFRIŠKA JEZIKOVNA SKUPINA
TUJA OBLIKA IMENA IZABELA		1					ZELENA RASTLINA ZA PODOR / VODIČ LUTK								
GOROVJE V BOLGARIJI					RIMSKI HIŠNI BOG	11			EFEKT / OSKAR KOGOJ				5		
STREHA					TOLPA, DRUŠČINA	ŽLAHTNI PLIN (Ne)			14		TEMELJ, OSNOVA				
AMPERE, ARAKAČA, ČETINA, IDUNA, PODORINA	KRILO POSLOPJA	KITAJSKA PONEV ZA KUHANJE / KNAP				REČICA PRI IGU / PREDNIKI ŠPANCEV					DRŽAVA OB IRAKU	21			
PRAVLJIČNO ŠTEVILO				GLAVNO MESTO PERUJA			17								
LAZ, ROVT (NAREČNO)	2			GROBO DOMAČE SUKNO				IME IGRALKE GARDNER							
GLASBENI PEDAGOG DARIAN			8	ZADNJI DEL STOPALA / PETER AMBROŽ											
NEKDANJI ŠAHOVSKI PRVAK (GARI)								15							
VINORODNA RASTLINA					RIMSKA BOGINJA JEZE										

1	2	3	4	5	6	7
8	9	10	11	12	13	14
15	16	17	18	19	20	21

KOLOSEJ De Luxe

Nagrade:

1. nagrada: kino kartica joker s šestimi vstopnicami
2. nagrada: kino kartica joker s štirimi vstopnicami
3. nagrada: kino kartica joker z dvema vstopnicama

Tri nagrade podarja tudi Gorenjski glas.

Rešitve križanke pošljite na dopisnicah do srede, 6. januarja 2010, na Gorenjski glas, Bleiweisova cesta 4, 4001 Kranj. Dopisnice lahko oddate tudi v nabiralnik Gorenjskega glasa pred poslovno stavbo.

www.kolosej.si

DRUŽABNA KRONIKA

UJEMITE ERAZMA

Drage dame, če nimate posebnih ciljev za prihajajoče leto, potem se konec tedna lahko zabavate ob glasbenih poslasticah, ki se obetajo Gorenjski, ali pa se preprosto odločite in ujamete Erazma.

Alenka Brun

V Kranju bo v petek že **14. Božična štala** v galeriji Dali, dvanajst ur Kavke pa je že mimo. Letos se je Kavka odvijala na Stari pošti, tako da je bilo pravzaprav dvanajst ur Stare pošte. Klasična zasedba natakarjev - **Jure Cuderman, Sandi Murovec - Muri, Miha Lovro Rozman - Rozi, Grega Osojnik, Jaka Rebolj in Jure Stollecker** - znani tudi kot ljubitelji smučanja, so se bolj ali manj uspešno, predvsem pa s polno mero dobre volje po stari navadi vrteli za točilnim pultom od 18. ure v petek do 6. ure zjutraj v soboto.

Tudi v radovljiškem koncu je bilo za konec tedna veselo. V Linhartovi dvorani so najmlajši lahko spremljali prav posebnega Božička, kjer so bili navdušeni nad 'pridnometrom', Župnijski urad Lesce z okolico pa je pripravil dobrodelni božični sejem v Lescah. Vreme ni bilo najprijaznejše - najprej sneg, potem še mraz, kar pa ni preprečilo sobotne jutranje dobre volje prisotnih na stojnicah. Tridnevni program **Božiča za vse**, kakor so poimenovali sejem, je bil pester, izkupiček od prodanega pa bo šel v humanitarne namene.

V ljubljanskem zabaviščnem centru Arena pa bodo v soboto zvečer nadaljevali tekmovanje v **bowling karaokah.** Na prvem izboru v novembru se je za finale potegovalo deset tekmovalcev, v finale pa so se uvrstili Petra Stražar, Matej Korošec in Simon Škrleb. Tokrat se bo tekmovalcem s predstavitvijo svoje zgoščenke pridružil tudi Fredi Miler.

Če se je Kranj ta teden tresel od sobotne koncertne evforije, ko sta ga obiskala Oliver Dragojevič in Siddharta, se bo to konec tedna zgodilo Medvodam.

Na velikem odru **Športne dvorane Medvode** se bosta v **petek** srečali dve veliki imeni slovenske rokerske scene: velenjski rokerji **Šank Rock** in dolenjski **Dan D.** Za stopnjevanje vzdušja bodo kot predskupina poskrbeli člani mlade rokerske zasedbe **I.C.E.** V **soboto** pa napovedujejo še veliki božični koncert dalmatinskega šarmerja, enega najboljših hrvaških glasbenih izvajalcev **Gibonnija** in slovenske klavirske virtuozinje **Neishe.** Za božični dodatek bo poskrbela večkrat nagrajena splitska klapa Iskon.

In ker brez 'kmetij' - takšnih in drugačnih pri nas pač ne gre, smo vas že opozorili na novi talent šov, ki prihaja v novem letu na televizijske ekrane, **radio Hit** pa je že začel nov resničnostni šov, vendar ima tokrat priložnost nežnejši spol, da osvoji pet tisoč evrov gotovine, sanjsko potovanje in se obenem še dobro zabava. Vlogo lanske zvezde šova Špele Grošelj bo letos prevzel vsestranski **Erazem B. Pintar.** Gospe, veliko sreče!

Jure Cuderman, Sandi Murovec - Muri, Grega Osojnik, Jaka Rebolj, Miha Lovro Rozman - Rozi in Jure Stollecker / Foto: AB

Foto: AB

Mraz na božičnih stojnicah v Lescah v opoldanskih urah ni pokvaril razpoloženja Maticu, Bernardu in sestri Teresi.

Foto: Anka Bulovec

Otroci so se preizkusili v božičnem 'pridnometru' in presenetili. Izkazalo se je, da je raven pridnosti zelo visoka.

V radovljiški Linhartovi dvorani je Božiček razveselil otroke v družbi dveh palčkov - Wolfenga in Lenka./ Foto: Anka Bulovec

Konec tedna bo Športna dvorana Medvode doživela glasbeni bum. Nastopila bo tudi Neisha. / Foto: Tina Dokl

Erazem B. Pintar bo tokrat glavni akter novega radijskega šova. / Foto: arhiv radia Hit (Marko Ocepek)

VRTIMO GLOBUS

Prva z ustavljenega vlaka

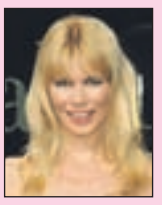

V soboto je zaradi nizkih temperatur v predoru pod Rokavskim prelivom, ki povezuje Pariz in London, obtičalo več Eurostarjevih vlakov, na katerih je bilo dva tisoč potnikov, med njimi tudi **Claudia Schiffer.** Po pripovedovanju jeznih potnikov je nemška manekenka pri reševanju imela prednost; vlak naj bi zapustila prva, pri izhodu iz predora pa naj bi jo čakal avto, medtem ko so druge potnike, tudi nosečnice, invalide in otroke, zadržali.

Mrzla božična kopel

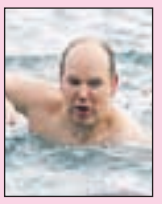

Znana imena praznično vzdušje izkoristijo za dobrodelnost, zato se božične zabave, gala koncerti, obdarovanja otrok kar vrstijo. Med tistimi z velikim srcem je tudi **monaški princ Albert,** ki je deset minut plaval v mrzlem morju (voda je imela trinajst stopinj, zrak pa deset), pridružilo se mu je tudi dekle, južnoafriška plavalka Charlene Wittstock. Božično dobrodelno kopanje so priredili petič, izkupiček pa je namenjen tajskim otrokom, ki jih je 26. decembra 2004 prizadel cunami.

Zimska pravljica s princesko

Kljub snežnemu viharju se je **Kevin Jonas,** najstarejši brat skupine The Jonas Brothers, poročil z nekdanjo frizerko **Danielle Deleasa** na gradu Oheka na Long Islandu. "Tako sva vesela, da sva končno poročena in da sva lahko ta poseben trenutek delila z družino, prijatelji in bližnjimi," je povedal Kevin, katerega priči sta bila brata Joe in Nick. Po besedah organizatorja je sneg dogodek spremenil v zimsko pravljično deželo, v kateri je bila Danielle kot princesa.

Beyoncina starša se ločujeta

Po 29 letih zakona se ločujeta **Tina** in **Matthew Knowles,** starša Beyonce. Njena mati je sprožila ločitveni postopek kmalu potem, ko je v javnost prišla novica, da naj bi pevkin oče pričakoval otroka z drugo žensko, v skupnem sporočilu za javnost pa nezvestobe ne omenjata: "Odločitev, da končava zakon, je bila sporazumna. Ostajava prijatelja, starša in poslovna partnerja. Če kdo pričakuje umazano borbo, bo razočaran."

V soboto je leški Casino Tivoli praznoval tretjo obletnico delovanja. Poleg glasbe, za katero je poskrbel Halgado band, so izbrali tudi miss Casino Tivoli 2010. Lento je dobila Sandra Kerčmar, na fotografiji pa je v kreaciji Mira Mišljena. / Foto: Anka Bulovec