62 let Gorenjski časnik od leta 1947
Prvi predhodnik tednik Gorenjec leta 1900

Gorenjski Glas

PETEK, 22. maja 2009

Leto LXII, št. 40, cena 1,35 EUR, 19 HRK | Odgovorna urednica: Marija Volčjak | Časopis izhaja ob torkih in ob petkih | naklada: 22.000 izvodov | www.gorenjskiglas.si

Gradnja tribune tik pred zaključkom

Te dni je v zaključni fazi gradnja podružnične šole v Žabnici, tribune Hribček v športnem centru, sredi del pa je tudi obnova gradu Khislstein.

Vilma Stanovnik

Žabnica, Kranj - Poleg del na cestah Drulovka-Breg, na Gosposvetski ulici ter na Tavčarjevi in Tomšičevi ulici v središču Kranja v Mestni občini Kranj trenutno potekajo dela na treh večjih gradbiščih, ki si jih je v začetku tedna ogledal tudi kranjski župan **Damijan Perne.**

Tako je pred zaključkom rekonstrukcije podružnična šola v Žabnici, katere gradnja naj bi bila končana že v februarju, pogodbena vrednost rekonstrukcije pa je nekaj manj kot 1,2 milijona evrov. Zaradi nepredvidenih del, ki jim je botrovala starost zgradbe, se je investicija zavlekla in podražila za nekaj več kot sto tisoč evrov. "Popravilo šole je bilo nujno potrebno, sicer bi jo morali zapreti. Zato smo se odločili za temeljito obnovo in jeseni bodo otroci lahko prišli v nove prostore. Vmes bomo naredili vse za to, da se bo začela tudi gradnja telovadnice," je ob ogledu povedal župan Damijan Perne, ki si je nato s sodelavci ogledal še eno, predvsem za športnike in mlade pomembno investicijo, tribuno Hribček v športnem parku Kranj. "Gradnja napreduje v skladu s terminskim planom in mislim, da bo objekt s tribunami, garderobami, javnimi sanitarijami in vsem drugim res obogatil kranjski športni park," je po ogledu nekaj manj kot 1,3 milijona evrov vredne naložbe povedal župan Perne, ki si je nato ogledal še, kako poteka več kot osem milijonov evrov vredna obnova gradu Khislstein, ki naj bi po prenovi odprl vrata spomladi prihodnje leto.

Župan Damijan Perne s sodelavci si je z zanimanjem ogledal napredovanje gradnje pomembnih kranjskih investicij, novo pridobitev v športnem parku pa mu je razkazal direktor Zavoda za šport Branko Fartek. / Foto: Gorazd Kavčič

Hofer zaokroža ponudbo

V Kranju so od včeraj z odprtjem Hoferja na Primskovem prisotne skoraj vse večje trgovske verige.

Boštjan Bogataj

Kranj - Novi Hofer je dobra novica za Kranjčane in okoličane, saj se s pestrejšo ponudbo trgovcev veča boj za kupce: odslej bo konkurenca še večja. Hofer je vrata svoje tretje trgovine na Gorenjskem odprl včeraj, v 1400 kvadratnih metrov veliko prodajalno (devetsto kvadratnih metrov prodajanih površin) pa je vložil 2,4 milijona evrov. Delo je dobilo več kot deset prodajalcev, naslednje odprtje načrtujejo že konec julija v Škofji Loki.

Ob odprtju Hoferjeve prodajalne v Kranju gneče kupcev, kot smo jo lahko opazili v prejšnjih letih ob odprtjih njihovih prodajaln (kranjska je že 49. v Sloveniji), ni bilo. Kupci na začetku vrste so nam tik pred odprtjem povedali, da so prišli zgolj pol ure pred odprtjem, skupaj je bilo ob odprtju okoli dvesto kupcev. Večina včerajšnjih kupcev je vedela, po kaj so prišli (LCD TV, prenosni računalnik, žar ...), nekateri so iz prodajalne odšli že minuto po odprtju.

Foto: Gorazd Kavčič

Hofer bo zagotovo razgibal kranjsko trgovsko ponudbo.

TV OKNO
BREZPLAČNI TV SPOREDI
WWW.GORENJSKIGLAS.SI

Izjemno ugodna **menjava evrov v hrvaške kune.**
www.gbkr.si
Gorenjska Banka

Mercator
SP Primskovo
Jezerska cesta 41, Kranj

Odprtje: jutri, sobota, 23. maja 2009, ob 9. uri.

Vljudno vabljeni na odprtje prenovljene samopostrežne prodajalne SP Primskovo v zadružnem domu na Jezerski cesti 41 v Kranju. Za vse obiskovalce so pripravili še boljšo in pestrejšo ponudbo. Pridružite se odprtju in ne boste razočarani.

Delovni čas: pon. do pet. od 7.00 do 19.00
sobota od 7.00 do 13.00

60 let Mercator najboljši svet

Poslovni sistem Mercator d.d., Dunajska 107, Ljubljana

40 vsebina

AKTUALNO
Delavci KIK-a stavkali
Delavci kamniškega KIK-a so v torek prvič v 157-letni zgodovini podjetja izvedli opozorilno stavko, s katero so opozorili na nepravilnosti pri plačevanju pokojninskega prispevka, zamude pri plačah, prevelike apetite lastnikov ... 3

KRONIKA
Starejši Hartman spet oproščen
Kranjsko sodišče je tudi na ponovljenem sojenju zaradi pomanjkanja dokazov oprostilo Matjaža Gabra Hartmana, da je leta 1996 sodeloval pri tihotapljenju 190 kilogramov heroina iz Bolgarije. 8

GG+
Radi smo na bolniški
Slovenija ima v povprečju na zaposlenega med državami Evropske unije največ dni odsotnosti iz zdravstvenih razlogov. Stroške delodajalcev in zavarovalnice zaradi zdravstvenega absentizma ocenjujejo na 750 do 800 milijon evrov. 10

GG+
Za posel ključni osebni stiki
Janez Bohorič, predsednik uprave Save Kranj, je častni konzul Republike Makedonije v Sloveniji. V tej vlogi je bil tudi gostitelj srečanja makedonskega predsednika Gjorgeja Ivanova z gospodarstveniki in Makedonci, ki živijo v Sloveniji. 13

VREME
Danes bo sprva precej sončno. Zvečer in v noči na soboto bodo krajevne nevihte. V soboto bo spremenljivo oblačno. V nedeljo bo sončno in toplo.
16/26 °C
jutri: spremenljivo oblačno

9 770352 066025

Kandidati na Gorenjskem

Danica Zavrl Žlebir

Kranj - Kandidati za evropske poslance se v predvolilni kampanji že predstavljajo volivkam in volivcem. Tudi na Gorenjskem je bilo ta teden več dogodkov. Že v ponedeljek so na Gorenjsko prišli kandidati z evropske liste stranke Zares. V Kranju je nosilca liste **Iva Vajgla** sprejel župan **Damijan Perne**, nato so obiskali Jesenice, Bled, Radovljico, Tržič, Bohinj in Škofjo Loko. Kandidati LDS z nosilcem liste **Jelkom Kacinom** so v sredo v družbi župana **Janka S. Stuška** obiskali radovljiško grašćino, se srečali z žirovniškim županom **Leopoldom Pogačarjem**, ki jim je razkazal gradbišče nove športne dvorane, obiskali so tudi Vrbo. Na Jesenicah so se srečali s predstavniki muslimanske skupnosti, v Kranju pa se na regijski konvenciji predstavili volivcem. Nosilec liste SD **Zoran Thaler** je v sredo v Škofji Loki sodeloval na okrogli mizi Evropa na pravi poti, dan prej pa se je v tem mestu na uličnem dogodku Super družba predstavila kandidatka SD **Mojca Kleva.** Danes pa župan občine Gorenja vas Poljane **Milan Čadež** na poslanskem večeru pod naslovom Slovenija zmore več gosti **Zofijo Mazej Kukovič** in **Mirka Zamernika**, ki za Evropski parlament kandidirata na listi SDS.

Darilo izžrebanemu naročniku časopisa Gorenjski Glas
www.gorenjskiglas.si
Knjigo prejme IVANA KALAN iz Šenčurja .

KOTIČEK ZA NAROČNIKE

Zvesti Gorenjskemu glasu

Konec novembra bo trideset let dopolnil **Štefan Bukovnik** iz Zgornje Bele pri Preddvoru. Gorenjski glas imajo naročen doma, berejo pa ga tudi v Humani, društvu svojcev pri skrbi za mentalno zdravje, kjer Štefan dela že nekaj let. Opravljajo različna dela, a pravi, da nobeno delo ni težko in je z njim zadovoljen. Tam ima tudi največ prijateljev. V Gorenjskem glasu najraje prebere rubriko o avtomobilizmu, poleg tega ga zanima še duhovnost. Blizu mu je nauk o ljubezni duhovnega učitelja Sai Babe, ki pravi, da moramo imeti radi vse ljudi okoli sebe. Rad bere njegove knjige in ga spremlja na spletu. Štefan ima rad vse živali, najraje mačke. Doma je na kmetiji, kjer večkrat pomaga nahraniti živino. V službo se poleti vozi s kolesom, po kosilu si privošči počitek, medtem pa posluša radio. Vikende preživlja pri prijatelju v bližnji vasi, malo klepetata in spijeta kavo ali čaj. Na morje ne hodi rad, saj mu je prevroče, pa še vožnja v kolonah je naporna. Sanja o dobrih avtomobilih, in če bi lahko izbiral, bi si kupil avto Mercedes razred S ali BMW serija 7. **D. K.**

Ni pravi čas za zapeček

Nosilec kandidatne liste SD za evropske volitve je Zoran Thaler, doma iz Škofje Loke, ki se ga spominjamo kot najmlajšega zunanjega ministra iz devetdesetih let.

Danica Zavrl Žlebir

Kako se je nekdanji minister LDS znašel na kandidatni listi SD za evropski parlament?

"Bilo je nekaj razvoja dogodkov, da je prišlo do tega. Leta 1997 sem zapustil politiko, star 35 let, in to v času, ko smo dosegli takratni ključni cilj Slovenije, ko se je vedelo, da bomo vstopili v Evropsko unijo. Presegli smo blokado Italije in začeli pogajanja za polnopravno članstvo. To se mi je zdel primeren trenutek, da politiko (vsaj začasno) zapustim, kajti sicer je "grozilo", da v njej dočakam penzijo. Sodim v nenavadno generacijo, ki je že v študentskem obdobju prešla v politiko, najprej prek ZSMS kot organizacije mladine in študentov, nato pa smo ob zelo zanimivih dogodkih konec 80. let skupaj z mnogimi drugimi dosegli, da je prišlo do svobodnih volitev. Tudi sam sem bil trikrat izvoljen na volitvah, 1990, 92 in 96, vedno v Škofji Loki."

Kaj ste počeli v minulih dvanajstih letih?

"Ta premor sem izkoristil za gospodarstvo in podjetništvo, v tem času sem vodil nekaj projektov, tudi Simobil, kjer sem bil najprej svetovalec in nato naprošen, da za dve leti prevzamem tudi vodstvo uprave. Tedaj je Simobil dosegel točko preloma, ko je iz precej problematične zgodbe postal zgodba o uspehu. V zadnjih letih pa sem se največ ukvarjal s projektom eko kmečkega turizma v lepi vasici Padna v slovenski Istri. Ta čas nisem bil aktiven v politiki in javnem življenju, so pa obstajale komunikacije. V zadnjem letu me je predsednik SD in vlade Borut Pahor večkrat poklical, najprej z idejo, da bi prevzel zunanje ministrstvo, letos pa je bil vztrajen glede vodenja liste SD za evropske volitve. Po nekaj vsebinskih pogovorih sem ugotovil, da so najina mnenja o tem, kaj je treba storiti za premagovanje globoke gospodarske in socialne krize, podobna in zato sem sprejel povabilo. Ocenjujem tudi, da je sedaj prišlo obdobje, ko se ne sme sedeti za zapečkom, ko je potrebno javno delovanje, kajti časi so taki, da jih je treba spremeniti in zagotoviti, da se te krize ne bi periodično ponavljale."

Ste se s stranko LDS razšli?

"Ko po letu 1997 nisem bil več aktiven, sem pred petimi leti nehal plačevati članarino in zaprosil za izbris iz članstva. Nisem želel kakih pompoznih izstopov, kajti sam nimam nič proti LDS. Ohranili smo korektne odnose."

Zoran Thaler / Foto: Gorazd Kavčič

Vrednostno gre za sorodni politični opciji ...

"Občasno da, so pa tudi pomembne razlike, zlasti kar zadeva pomembnost socialne pravičnosti, socialne varnosti in enakosti. Tudi v LDS, ki je nastala, kot je znano, iz prvotne ZSMS, sem veljal za bolj levo socialno usmerjenega člana. Časi, v katerih smo, so dramatično pokazali, kako je nota socialne pravičnosti ključna, kajti trenutno je največja nepravičnost to, da so največje žrtve krize tisti, ki je niso povzročili. Povzročili so jo drugi s svojim individualnim pohlepom in grabežljivostjo. In tu pridemo na raven evropskega parlamenta. Zadnja dva mandata vladajo Evropi konservativci (Evropska ljudska stranka) in to je čas, ko se je ta globoka kriza rojevala in rodila. Naša volilna lista SD edina v Sloveniji cilja na skupino poslancev socialnih demokratov, ki imajo realne možnosti, da prevzamejo večino v evropskem parlamentu. Gre za trende v Evropi in svetu (npr. ZDA) zaradi nezadovoljstva ljudi s konservativci, ki so to krizo zakuhali."

Katere naloge so za vas prednostne?

"V Sloveniji se včasih ne zavedamo dovolj, da Evropski parlament glasuje o zelo konkretnih temah, ki gotovo zanimajo državljane EU, tudi Slovenije. Lani jeseni so bile denimo zakonodajne pobude, da se uredi regulacija finančnega sektorja (bank, skladov). Desnica je glasovala proti temu, in ker ima večino, do regulacije ni prišlo. Predsednik parlamenta Pöttering, izpostavljen član te skupine, je govoril celo o vzpostavitvi "kulture tveganja". Vemo pa, kam je to tveganje pripeljalo, kako se je finančni balon razpočil in potem vplival na realni sektor gospodarstva. Zelo zanimiva prioriteta v evropskem parlamentu je tudi enakost med moškimi in ženskami na področju enakega plačila za enako delo. Spet gre za zakonodajo, ki bi kaznovala delodajalce, ki tega ne spoštujejo. To je v EU in tudi pri nas še zelo pereč problem. Konzervativna stran je proti takim pobudam. Za Slovenijo, ki ima to dobro urejeno, problem sicer ni akuten, a ko se je želelo v EU dvigniti standarde na minimalnih dvajset tednov porodniškega, so konservativci glasovali proti. To navajam kot primer, da gre za vprašanja, ki vplivajo tudi na ureditev v posameznih državah članicah, kajti direktive se prek nacionalnih parlamentov prenašajo v domačo zakonodajo. Moji osebni prioriteti sta sicer dve: prva, da EU v obdobju prihodnjih petih let postane unija z najvišjo kvaliteto življenja v svetovnem merilu, se pravi, proti ameriškemu, ruskemu, azijskemu modelu, kot način gospodarstva in socialne varnosti, ki najbolje kombinira in združuje oboje, podjetništvo na eni in socialno pravičnost na drugi strani. Za to ima Evropa vse možnosti, zato je treba, da socialni demokrati prevzamejo vajeti, da se bo socialna pravičnost bolje uveljavila. Gre za bogate družbe (v povprečju 25 tisoč evrov BOD na prebivalca), in to so vsekakor družbe, ki si lahko privoščijo, da nihče ni eksistenčno ogrožen. To se mi zdi eden ključnih ciljev, ki jih je treba doseči, tudi prek resne proučitve možnosti za uveljavitev temeljnega državljanskega dohodka. To ne bo uvedeno čez noč, a v desetih letih si bogate družbe, kamor sodimo tudi mi, lahko privoščijo ureditev, ki bo primerna za 21. in ne 19. stoletje, ko so ljudje garali cele dneve, na koncu pa niso mogli preživeti svojih otrok. Druga stvar je, da smo socialni demokrati z menoj na čelu patrioti. Vemo, da prihajamo iz Slovenije in da ima naša država določene vitalne nacionalne interese, ki jih uveljavlja, zastopa in uresničuje tudi prek evropskega parlamenta. V tem trenutku je najbolj aktualen primer pravične meje s Hrvaško."

Kako gledate na zaplete med Slovenijo in Hrvaško glede meje?

"Kar zadeva slednje, se mi zdi zelo dobro, da je vlada Boruta Pahorja postavila te stvari toliko na čistino, da obstaja realna možnost, da se bo ta problem v doglednem času rešil, saj že 18 let zastruplja hrvaško-slovenske odnose, z mednacionalne ravni se prenaša tudi na medosebno raven. Naša obveznost je, da se to prekine in da se začnejo ti odnosi razstrupljati. Ne pa tako, kot razmišljajo nekateri, naj pač mine še 18 let, važno je, da se problem ne reši. Nekatere stranke imajo na ta način temo, na kateri lahko jahajo v nedogled, samo da se nič ne reši."

Na katerih področjih bi želeli delati kot evropski poslanec?

"V zunanjepolitičnem odboru, ker je za Slovenijo, mejno državo EU, zelo pomemben, moje izkušnje pa zelo vezane na zunanjo politiko. Drugo je kmetijstvo, kjer do sedaj Slovenija ni bila vključena, predstavlja pa največji del evropskega proračuna. Za Slovenijo je vitalnega pomena, da se začne evropska politika do tega vprašanja spreminjati in se večja sredstva namenjajo v zdravo, lokalno, sezonsko in ekološko pridelavo. Tu so naše primerjalne prednosti, ne pa industrijsko kmetijstvo. Ljudje se zavedajo, da zdrava in kvalitetna hrana pomeni tudi bolj kvalitetno življenje, ni več pomembna le količina in cena. Zanima pa me tudi kultura - v smislu, da naj se v EU razvija in cveti sto cvetov, kjer je treba razvijati kulturno raznolikost. Tudi Slovenci smo se skozi stoletja obdržali kot kulturen narod, ko nas je določevala, reševala kultura."

Delavci KIK-a stavkali

Delavci dve leti niso dobili plačanih prispevkov, čakajo pa tudi lanski regres in aprilsko plačo. Naročil je dovolj, a apetiti lastnikov so preveliki.

Jasna Paladin

Kamnik - Sto osem delavcev kamniškega "smodnišnice" je v torek prvič v 157-letni zgodovini podjetja izvedlo osemurno opozorilno stavko, saj je desetletno izčrpavanje družbe zaradi lastninjenja in nenehnih sodnih sporov med lastniki pripeljalo do kršenja osnovnih delavskih pravic.

"Stalni medsebojni spori negativno vplivajo na poslovanje družbe in njeno plačilno sposobnost, krajši konec pa smo potegnili delavci, saj se denar očitno najde le za odvetnike. Že dlje časa se dogajajo nepravilnosti pri plačilu prispevkov za pokojninsko in invalidsko zavarovanje. Dolgujejo nam lanski regres, zamujajo pa tudi plače. Teh obveznosti je že za milijon evrov. Primanjkujejo tudi sredstva za nabavo surovin, zato je potek proizvodnje velikokrat oviran," je povedal predsednik stavkovnega odbora **Stane Zobavnik** in dodal, da do nepravilnosti prihaja tudi na področju zdravja in varnosti pri delu, saj delavci kljub nevarnemu delu nimajo niti osnovnih zaščitnih oblek.

Vodstvo sindikata delavcev, na sliki Tomaž Kumer in Stane Zobavnik, je že napovedalo novo stavko, če njihove zahteve ne bodo izpolnjene.

Aleš Erbežnik, ki je vodenje družbe prevzel pred tremi meseci, stavko delavcev podpira, čeprav meni, da ne bo pripeljala do rešitve. "Do zamud pri izplačilu plač in drugih obveznosti je prišlo zato, ker so zadnja leta stroški višji od dohodkov," pravi direktor in dodaja, da vodstvo družbe lahko izpolni le zahtevo po rednem izplačilu plač. Delavci odločno opozarjajo, da do nastale situacije ni prišlo zaradi globalne gospodarske krize, saj imajo naročil dovolj, a ocenjujejo, da je podjetje na meji situacije, ko bo treba sprožiti postopek za stečaj. "Pravna država je padla na primeru našega KIK-a," so na novinarski konferenci razočarani povedali delavci. KIK lahko reši le izvedba sanacijskega načrta, ki ga je vodstvo že predložilo banki. Če ga bo ta potrdila, naj bi delavci svoje dobili, a v sindikatu nimajo več zaupanja v namere vodstva.

Nastalo situacijo obsoja tudi kamniški župan **Tone Smolnikar.** "Gre za bitko treh lastnikov za šestdeset hektarov zemljišča, ki je bilo ocenjeno na trideset milijonov evrov. Ker se ne znajo dogovoriti, trpijo delavci, ki že tako delajo v nevarnih razmerah, zdaj pa nimajo uresničenih niti osnovnih pravic. Skrajni čas je, da ukrepa država," je povedal župan.

Na višjih vrhovih še veliko snega

Pomoč v gorah je letos potrebovalo že 108 ljudi, žal pa jih je sedem umrlo. Opozorila na sneg in padajoče kamenje.

Stojan Saje

Kranj - Letošnjo zimo je v gorah pogosto snežilo, zato je na višjih vrhovih še vedno veliko snega. Na severnih pobočjih sega sneg ponekod do doline, na primer v Vratih in Tamarju. Čeprav so južna pobočja večinoma kopna, pa so marsikje ostanki snežnih plazov. Prečenje snežišč, v katerih so ledene plošče, je še posebej nevarno, opozarjajo izkušeni gorski reševalci.

"Zdrs je eden najpogostejših vzrokov za nesreče v gorah. Zato je pri prečenju snežišč nujna uporaba derez in cepina. Zaradi otoplitve se z grebenov podirajo opasti na snežna pobočja, kar lahko sproži plaz. Previdnost je potrebna tudi zaradi krušenja skal in padajočega kamenja. Uporabo čelade priporočam alpinistom in planincem. Slednji morajo upoštevati, da so mnoge planinske poti poškodovane. Zdaj v Planinski zvezi Slovenije še zbirajo natančne podatke in se dogovarjajo za odpravo poškodb na poteh in kočah. Koče v visokogorju so še zaprte, česar se je treba zavedati pri načrtovanju ture. Pametno ravnanje - ustrezna psihična in fizična priprava na turo, osvežitev znanja, primerna oprema in izbor udeležencev ture - bo lahko preprečilo marsikatero nesrečo. Do 18. maja letos smo našteli že 104 akcije, v katerih smo reševali 108 ljudi. Žal jih je v gorah umrlo sedem, prav toliko pa zaradi adrenalinskih športov in dela v gozdu. S tem smo že presegli večletno poprečje in tudi črno leto 2007. Takrat smo imeli do 15. maja 96 akcij in 349 reševanj vse leto," je povedal **Dušan Polajnar**, strokovni delavec Gorske reševalne zveze Slovenije.

Gorski reševalci in zdravniki bodo tudi letos poskrbeli za dežurstva s posadko helikopterja in policistom v helikopterski bazi na Brniku. Novost je, da bodo julija in avgusta dežurni vse dni v tednu, junija in septembra pa ob koncu tedna.

Radovljica

Podobe panjskih končnic skozi otroške oči

Učenci OŠ Antona Janše so skupaj z vrstniki iz drugih gorenjskih osnovnih šol s prilagojenim programom prejšnji petek dopoldne spet, tokrat že deseto leto zapored, slikali panjske končnice. Živahno likovno ustvarjanje na Linhartovem trgu je spremljalo pestro kulturno dogajanje, otroci pa so pod vodstvom mentorjev ustvarili prave slikarske mojstrovine. Najlepše, ki so nastale v desetletju dosedanjega ustvarjanja, so od torka pa vse do 27. maja na ogled v galeriji Šivčeva hiša. **M. A.**

Sorica

Soriška planina kmalu spet prevozna

Na cesti na Soriško planino, ki so jo zaradi podora skal na vozišče konec aprila zaprli za promet, bodo predvidoma še ta teden vzpostavili polovično zaporo, kar pomeni, da bo cesta prevozna izmenično enosmerno, so pojasnili na direkciji za ceste. Cesto so v celoti zaprli, ker so morali odstraniti skale, ki so se prikotalile nanjo, poleg tega pa so morali z brežine odstraniti ves material, ki bi se še lahko usul na cesto. Trenutno je v izdelavi projekt, ki med drugim predvideva namestitev zaščitnih mrež. Načrtujejo, da bodo dela izvedena do jeseni. **A. H.**

Zdravje bank je zadovoljivo

Cveto Zaplotnik

Ljubljana - "Zdravje slovenskih bank je zadovoljivo, vendar ob tem ne izključujemo možnosti, da se ta položaj lahko spremeni: kot povratna zanka iz realnega sektorja," je v torek ob predstavitvi poročila o finančni stabilnosti dejal Marko Kranjec, guverner Banke Slovenije, in na vprašanje, ali je v svetu že doseženo dno finančne krize, odgovoril: "Padanje se je upočasnilo, vendar pa ne vemo, ali so to že znaki okrevanja." Iz poročila o finančni stabilnosti, ki ga je obravnaval Svet Banke Slovenije, je razvidno, da se je zaradi nezaupanja občutno zmanjšala možnost bank za najemanje dolgoročnih posojil na mednarodnem finančnem trgu in da je v takšnih okoliščinah čim prej treba uresničiti že lani sprejeti ukrep o poroštvu države za zadolževanje v tujini. Odlašanje pri izvedbi tega ukrepa v praksi poslabšuje likvidnost podjetij in povečuje plačilno nedisciplino. Ker se bo ob pričakovanem počasnem okrevanju gospodarstva tudi povečal delež slabih posojil v bančnih bilancah, v Banki Slovenije pričakujejo, da se bodo v primeru večjih odpisov lastniki bank odzvali z dokapitalizacijo. Pri tem poudarjajo, da je pomemben lastnik slovenskih bank tudi država.

Župan zavrnil pobudo

Mateja Rant

Gorje - Pobuda za vložitev zahteve za razpis referenduma o sprejetih sklepih o delitveni bilanci med občinama Gorje in Bled je po prepričanju župana **Petra Torkarja** v nasprotju z zakonom in nima ustrezne pravne podlage, zato jo je zavrnil. "Če občinski svet občine Gorje navedenih sklepov ne bi sprejel, v občini ne bi bilo mogoče zagotoviti ustreznih pogojev za gospodarjenje s premoženjem v vseh oblikah, kot tudi ne vzpostaviti normalnega finančnega poslovanja, ki vključuje tudi morebitno zadolževanje. S tem bi bili ogroženi vsi nadaljnji projekti, pa tudi investicije, ki so že predvidene s sprejeto srednjeročno strategijo razvoja občine Gorje in sprejetimi načrti razvojnih programov za naslednje obdobje, ki so in bodo podprti z evropskimi in državnimi sredstvi," je ob tem poudaril župan. Zahteve pobudnika referenduma Alojza Poklukarja in njegovih somišljenikov je zato označil za neresnične in zavajajoče. "Zahteve so spolitizirane in izraz vaškega populizma ter so bolj v škodo naših občanov kot pa v njihovo dobro, kot radi poudarjajo pobudniki referenduma," je še dodal župan.

Gorenjski Glas

ODGOVORNA UREDNICA
Marija Volčjak

NAMESTNIKA ODGOVORNE UREDNICE
Cveto Zaplotnik, Danica Zavrl Žlebir

UREDNIŠTVO
NOVINARJI - UREDNIKI:
Boštjan Bogataj, Alenka Brun, Igor Kavčič, Suzana P. Kovačič, Urša Peternel, Mateja Rant, Stojan Saje, Vilma Stanovnik, Simon Šubic, Cveto Zaplotnik, Danica Zavrl Žlebir, Štefan Žargi;
stalni sodelavci:
Marjana Ahačič, Maja Bertoncelj, Matjaž Gregorič, Ana Hartman, Jože Košnjek, Milena Miklavčič, Miha Naglič, Jasna Paladin, Marjeta Smolnikar, Ana Volčjak

OBLIKOVNA ZASNOVA
Jernej Stritar, IlovarStritar d.o.o.

TEHNIČNI UREDNIK
Grega Flajnik

FOTOGRAFIJA
Tina Dokl, Gorazd Kavčič

LEKTORICA
Marjeta Vozlič

VODJA OGLASNEGA TRŽENJA
Mateja Žvižaj

GORENJSKI GLAS (ISSN 0352-6666) je registrirana blagovna in storitvena znamka pod št. 9771961 pri Uradu RS za intelektualno lastnino. Ustanovitelj in izdajatelj: Gorenjski glas, d.o.o., Kranj / Direktorica: Marija Volčjak / Naslov: Bleiweisova cesta 4, 4000 Kranj / Tel.: 04/201 42 00, fax: 04/201 42 13, e-mail: info@g-glas.si; mali oglasi in osmrtnice: tel.: 04/201 42 47 / Delovni čas: od ponedeljka do četrtka neprekinjeno od 8. do 19. ure, petek od 8. do 16. ure, sobote, nedelje in prazniki zaprto. / Gorenjski glas je poltednik, izhaja ob torkih in petkih, v nakladi 22.000 izvodov / Redne priloge: Moja Gorenjska, Letopis Gorenjska (enkrat letno) in devet lokalnih prilog / Tisk: Druck Carinthia GmbH & CoKG, St. Veit/Glan (Št. Vid na Glini), Avstrija / Naročnina: tel.: 04/201 42 41 / Cena izvoda: 1,35 EUR, letna naročnina: 140,40 EUR; Redni plačniki imajo 10 % popusta, polletni 20% popusta, letni 25 % popusta; v cene je vračunan DDV po stopnji 8,5 %; naročnina se upošteva od tekoče številke časopisa do pisnega preklica, ki velja od začetka naslednjega obračunskega obdobja / Oglasne storitve: po ceniku; oglasno trženje: tel.: 04/ 201 42 48.

Bohinj

Festival alpskega cvetja v Bohinju

Izjemno rastlinsko bogastvo širšega območja Bohinja bo tudi letos mogoče podrobneje spoznati v okviru mednarodnega festivala alpskega cvetja, ki ga pripravljajo že tretje leto zapored. Častni pokrovitelj festivala je predsednik države Danilo Türk. Slovesnost ob odprtju, na kateri bo nastopila Manca Izmajlova, bodo pripravili jutri ob 20. uri v kulturnem domu Joža Ažmana v Bohinjski Bistrici. Pred tem bodo v avli kulturnega doma odprli razstavo Petra Strgarja Cvetje Bohinja in Julijskih Alp. Do 6. junija se bo nato v okviru festivala zvrstila še vrsta drugih kulturnih in znanstvenih dogodkov, za obiskovalce bodo poleg tega vsak dan pripravili vodene izlete, fotografske delavnice in delavnice za otroke in podobno. V ponedeljek, 25. maja, ob 9. uri bodo v Bohinj park hotelu v Bohinjski Bistrici pripravili tudi mednarodno konferenco z naslovom Trajnostni turizem, na kateri bodo predstavili primere dobrih praks iz Slovenije in Škotske. Cipra Slovenija pa bo v okviru festivala v prostorih Turizma Bohinj pripravila fotografsko razstavo Ledeniki v topli gredi. Na 24 panojih bodo prikazali fotografije ledenikov iz preteklosti, za kontrast pa fotografije ledenikov zdaj. **M. R.**

Bled

Triglavski narodni park v Ljubljani

V okviru evropskega dneva parkov se bo Triglavski narodni park jutri med 9. in 13. uro predstavil pred Slovenskim turistično informacijskem centrom in v centru na Krekovem trgu v Ljubljani. Obiskovalci bodo lahko dobili številne informacije o edinem slovenskem narodnem parku, o ponudbi njegovih informacijskih središč na Bledu in v Trenti ter na muzejsko urejeni Pocarjevi domačiji v Zgornji Radovni, pa tudi o dogodkih in prireditvah, ki jih pripravlja Triglavski narodni park. S tem želijo širši javnosti predstaviti poslanstvo Triglavskega narodnega parka in številne možnosti za doživljanje parka, spoznavanje njegovih naravnih in kulturnih posebnosti ter zanimivosti. Ob 19. uri pa v Info središču Triglavska roža na Bledu pripravljajo večer, posvečen dr. Albinu Belarju, idejnemu očetu Triglavskega narodnega parka in prvemu slovenskemu seizmologu. **M. R.**

Brez odločitve o gradnji

Svetniki radovljiškega občinskega sveta so različnih mnenj o stanovanjski gradnji na robu Lesc.

Marjana Ahačič

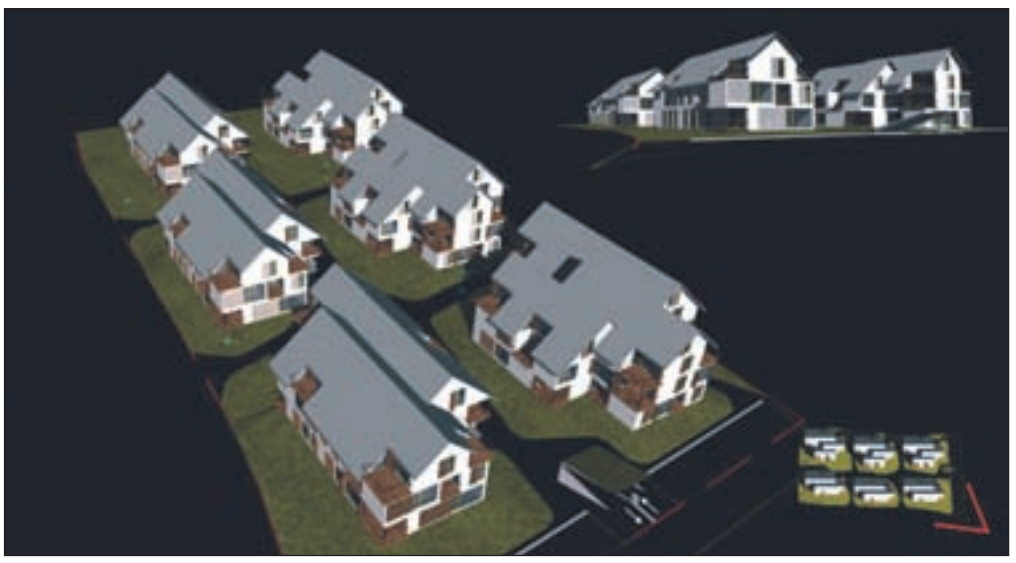

Načrtovani večstanovanjski objekti naj bi se po zagotovilih projektantov dobro vklapljali v siceršnjo podobo kraja.

Radovljica, Lesce - Radovljiški občinski svet v sredo ni podprl načrtovanih sprememb zazidalnega načrta Center Lesce, po katerem bi na severovzhodnem robu naselja med Letališko ulico in Begunjsko cesto lahko gradili tako individualne hiše kot večstanovanjske objekte. Odločili so se, da predlagani dokument ostane v fazi osnutka, razlog za takšno odločitev pa so bile pripombe svetnikov in KS Lesce na račun predvidene gostote pozidave oziroma večstanovanjske gradnje, ki naj bi nadomestila individualno stanovanjsko gradnjo, predvideno v veljavnem zazidalnem načrtu. Spremenjeni zazidalni načrt bi na omenjenem območju omogočal gradnjo 26 individualnih hiš in šestih večstanovanjskih objektov, v katerih bi bilo skupaj 105 stanovanj, velikih od petdeset do sto kvadratnih metrov. Predsednik Krajevne skupnosti Lesce **Zlatko Kavčič** je dan pred sejo občinske svetnike pozval, naj osnutka ne sprejmejo, saj je, kot poudarja, "svet KS Lesce ugotovil, da predlagana sprememba ZN Center Lesce, ki predvideva ob Letališki ulici večje večstanovanjske zgradbe, ni sprejemljiva. Na obravnavanem območju naj bi ostala le možnost gradnje individualnih hiš".

Po drugi strani so župan Janko Sebastijan Stušek in nekateri svetniki načrtovane spremembe podprli. Svetnik **Darko Marolt** je tako v imenu stranke Zares poudaril, da bi načrtovana večstanovanjska gradnja omogočala reševati potrebe po stanovanjih tudi tistim, ki si gradnje individualne hiše ne morejo privoščiti oziroma ta ne sodi v njihov življenjski stil.

Dokument je tako ostal v fazi osnutka; v javni razgrnitvi bo še do konca maja, javna obravnava pa bo v prostorih KS Lesce že ta ponedeljek.

Evropski denar za kolperno

Staro fužinsko skladišče oglja bodo namenili turizmu in kulturi.

Urša Peternel

Jesenice - Na Stari Savi na Jesenicah so se minuli ponedeljek pričele letošnje prireditve v sklopu Poletja na Stari Savi. Trg pred kasarno so oživili najmlajši, ki so si ogledali gledališko predstavo o Butalcih, se vozili z lesenimi skiroji, preskušali model starinskega kolesa velocipeda, obiskovalci pa so si ob dnevu muzejev lahko brezplačno ogledali vse zbirke Gornjesavskega muzeja Jesenice. V prihodnjih mesecih na Stari Savi pripravljajo še več prireditev, tako je včeraj potekala Kulturna mavrica Jesenic, 29. maja bo na trgu na ogled baletna predstava, 31. maja pa opereta Planinska roža. S tovrstnimi prireditvami na Občini Jesenice želijo oživiti ta del mesta, ki so ga v zadnjih letih tudi s pomočjo evropskega denarja že lepo obnovili. Obnova pa še ni zaključena, že ta mesec naj bi začeli obnavljati tudi staro skladišče oglja, imenovano kolperna. "V sklopu urejanja muzejskega kompleksa Stara Sava kolperno želimo ohraniti kot enega od objektov starih fužinskih naprav. Želimo ohraniti avtentičnost kulturne dediščine, hkrati pa obnovljenemu objektu vdahniti novo življenje," je povedal podžupan **Boris Bregant.** Prenovljen objekt bo namenjen kulturi in turizmu, v njem bo tudi velika večnamenska dvorana, v kateri bodo prirejali razne kulturne dogodke, razstave, koncerte, plesne prireditve, bankete ... Po načrtih naj bi bila gradbena dela zaključena do jeseni, obnovljena kolperna pa naj bi zaživela že novembra letos. Obnova kolperne bo stala 1,1 milijona evrov, od tega jim je uspelo pridobiti 732 tisoč evrov na javnem razpisu evropskega sklada za regionalni razvoj, preostali denar pa je zagotovila Občina Jesenice v občinskem proračunu. Na obnovo pa čaka še stara Korenova hiša na Stari Savi, ki jo je odkupil zasebnik, v njej pa naj bi uredil umetniško galerijo, čajnico ...

Gorenjska Gremo gor. BSC Naložba v vašo prihodnost Operacijo delno financira Evropska unija Evropski socialni sklad

Regionalna razvojna agencija Gorenjske (BSC Kranj) kot štipenditor je 20. aprila 2009 objavila

Javni poziv delodajalcem k oddaji vlog za izbor v enotno regijsko štipendijsko shemo (RŠS) Gorenjske za šolsko/študijsko leto 2009/2010

Predmet poziva je izbor delodajalcev za vključitev v RŠS v šolskem/študijskem letu 2009/2010 glede na njihove potrebe po kadrih. Na osnovi izbora delodajalcev in njihovih potreb po kadrih bo štipenditor predvidoma jeseni objavil javni razpis štipendij za šolsko/študijsko leto 2009/2010. Potrebe po štipendistih je treba oddati do vključno **8. junija 2009,** skladno z navodili, objavljenimi na spletni strani štipenditorja www.bsc-kranj.si.

Dodatne informacije:
Barbara Rupar (BSC Kranj): 04/28 17 230, e-naslov: barbara.rupar@bsc-kranj.si.

BSC POSLOVNO PODPORNI CENTER D.O.O., KRANJ

Spremembe načrtov bi zavlekle gradnjo

Razprava o stanju projekta Poljanska obvoznica, ki so jo opozicijski svetniki zahtevali na 21. seji občinskega sveta 2. aprila in je prišla na vrsto šele na nadaljevanju seje 12. maja, ni prinesla nič novega.

Danica Zavrl Žlebir

Škofja Loka - Aprilska seja je bila namreč prekinjena ravno pred točko o poljanski obvoznici. Medtem pa je občina za obvoznico dobila odločbo o evropskem denarju in dokončno odločitev glede razlastitve zadnjih zemljišč, potrebnih za gradnjo obvoznice na prvem delu trase. Člana komisije za uskladitev interesov pri gradnji obvoznice, imenovane julija lani, **Franci Feltrin** in **Franc Šifrar** sta vodstvu občine očitala, da ni upoštevalo predlogov komisije in da je ni vključevalo v dogajanja, povezana s postopki za gradnjo poljanske obvoznice. Komisija, ki je imela nalogo posredovati med občino na eni ter civilno iniciativo vasi Suha in nekaterimi vpletenimi lastniki zemljišč na drugi, je pripravila kompromisen predlog, na osnovi katerega je občina naročila rešitve glede poteka obvoznice čez vas Suha. Tam so namreč zahtevali, da obvoznica poteka po nadvozu namesto prek krožišča, nasprotovali pa so tudi nasipom, ki po mnenju vaščanov slabšajo poplavno varnost vasi. Svetniki, ki so aprila predlagali razpravo o poljanski obvoznici, med njimi **Dušan Krajnik**, **Anton Peršin** in **Zorica Škorc**, so bili kritični zlasti do dejstva, da je poročilo komisije, ki je bilo napisano že pred več meseci, v obravnavi šele sedaj, medtem pa so se stvari začele drugače razpletati. Anton Peršin se sprašuje, ali ni bilo to namenoma. Zanimalo jih je tudi, zakaj občina ni upoštevala predlogov komisije, zakaj ni predložila svetnikom idejne zasnove, izdelane po kompromisnem predlogu, niso pa verjeli, da bi spremembe v lokacijskem načrtu za gradnjo obvoznice zaprle pot do evropskega denarja.

Tudi župan **Igor Draksler** v razpravi ni povedal nič novega. Država in občina sedaj razpolagata z vsemi zemljišči, gradnja obvoznice se lahko začne, končana je lahko do leta 2012 (ob upoštevanju vseh pritožbenih postopkov), vsaka velika sprememba v lokacijskem načrtu (kakršna je po njegovih besedah tudi nadomestitev krožišča z nadvozom) pa bi gradnjo zavlekla in ogrozila pridobitev evropskega denarja. Tega, zatrjuje župan, v Škofji Loki ne morejo tvegati, saj brez sodelovanja Evrope in države sami poljanske obvoznice ne bi mogli zgraditi. Razprava o obvoznici se je končala brez obvezujočih sklepov, svetniki so le (soglasno) potrdili, da so se seznanili s poročili, ki sta jih pripravili komisija in občinska uprava.

Delavska hranilnica

PODRUŽNICI DELAVSKE HRANILNICE V KRANJU IN JESENICAH MNOŽIČNO PRIVABLJATA NOVE KOMITENTE

ZAKAJ?

ODGOVOR NAJDE VSAKDO V NEKAJLETNI IZJEMNO UGODNI PONUDBI NAŠIH STORITEV

- **imetniki osebnih računov** imajo največ ugodnosti, zato se jim morate pridružiti;
- dajemo **ugodne gotovinske kredite** do 120 mesecev in **stanovanjske kredite** do 360 mesecev, **s fiksno obrestno mero;**
- omogočamo vam **depozitno varčevanje** celo **do 4,30 %** z nominalno obrestno mero;
- nudimo vam **rentno varčevanje** z **do 5,40 %** nominalno obrestno mero;
- zanimivo je **varčevanje z varčevalno knjižico** z **2,65 %** nominalno obrestno mero;
- ohranjamo **najcenejše plačevanje položnic,** samo **0,39 EUR in 0,69 EUR**;
- obrestne mere **so fiksne,** že vrsto let pa ohranjamo **najnižje stroške plačilnega prometa.**

Če prinesete ta oglas, vam odobrimo potrošniški kredit do 120 mesecev, BREZ STROŠKOV ODBRITVE in znižano obrestno mero za 0,60 odstotne točke od redne, že tako ugodne ponudbe!

Z veseljem Vas pričakujemo v naših poslovnih enotah: **v Kranju**, Koroška cesta 19, tel.: 04/2815 300 (-09), **na Jesenicah**, Cesta maršala Tita 63, tel.: 04/580 92 70 (-74), **vsak delovni dan od 8.30 do 17.00 ure.**

Spletna stran: www.delavska-hranilnica.si
E-pošta: info@delavska-hranilnica.si

Radovljica

Urbanc napovedal izstop iz občinskega sveta

"Še v tem tednu bom pristojni občinski komisiji posredoval svojo pisno odstopno izjavo," je na novinarski konferenci, na kateri je pojasnil svojo določitev, dajal občinski svetnik **Janez Urbanc.** "Moj odstop je protestnega značaja. Z njim opozarjam na grotesken položaj v občini, zaradi katere Radovljica že tretji mandat samo nazaduje," je še dejal Urbanc, član liste e-Kolo. Znova je opozoril na lokalno politiko upravljanja prostora, ki po njegovem prepričanju deluje izključno po diktatu kapitala, ter protestiral proti, kot je dejal, nedemokratičnemu vodenju občine. V občinskem svetu ga bo zamenjal Andrej Avsenek. Na sliki: člani liste e-Kolo na novinarski konferenci: Marina T. Ravnik ter Janez Urbanc in Andrej Avsenek, ki ga bo nadomestil v občinskem svetu. **M. A.**

KRATKE NOVICE

Zgornja Besnica

Mednarodno srečanje motoristov

Moto klub Raubritter iz Besnice bo od danes do nedelje organizator mednarodnega srečanja motoristov, ki bo potekalo na tradicionalnem prizorišču v Zgornji Besnici. "Tako kot zadnja leta za udeležence srečanja pripravljamo zanimiv program z glasbo in motorističnimi igrami, nikakor ne bo manjkalo hrane in pijače. Prav tako bomo poskrbeli za brezplačno kampiranje, saj so svoj prihod že najavile skupine iz tujine," je povedal predsednik MK Raubritter **Robert Knific,** ki vabi tudi vse gorenjske motoriste, da lep vikend preživite v Zgornji Besnici. **V. S.**

Kranj

Razveselili so se novega kombija

Varstveno delovni center Kranj je v torek od predstavnic mednarodnega združenja žensk Sila prejel kombinirano vozilo, ki je posebej prirejeno za prevoz oseb na invalidskih vozičkih. Za nakup 45 tisoč evrov vrednega vozila je združenje Sila namenilo del izkupička lanskega dobrodelnega bazarja. "Novo vozilo nam bo omogočilo vključevanje vseh naših varovancev, tudi tistih na invalidskih vozičkih, v vse naše dejavnosti," je ob tem poudarila direktorica centra **Mirjana Česen.** Vozilo je opremljeno s pnevmatskim dvigalom, prednost vozila pa je tudi pogon na vsa štiri kolesa. Z njim bodo naenkrat lahko prepeljali sedem oseb, od tega dve na invalidskih vozičkih. Donacije so še posebno veseli, je dodala Mirjana Česen, ker v zadnjem času tovrstna darila niso prav pogosta. **M. R.**

Foto: Gorazd Kavčič

Kranj

Korak se je preselil v dijaški dom

Ta teden se je zavod Korak, kjer skrbijo za varstvo in rehabilitacijo ljudi po poškodbi glave, preselil v kranjski dijaški in študentski dom. Doslej je deloval v nekdanjem vrtcu tovarne IBI, kjer pa so jim po zaprtju podjetja odrekli gostoljubje. Najeti prostori v pritličju dijaškega doma merijo okoli tristo kvadratnih metrov, kjer naj bi bilo dovolj prostora tudi za nove uporabnike zavodovih storitev. Doslej so imeli koncesijo, ki je omogočala dejavnost za 11 varovancev, kar je bilo pri velikem povpraševanju premalo. Z novo koncesijo, ki velja od 1. junija naprej, pa bodo lahko sprejeli 25 ljudi, je povedala direktorica zavoda **Mateja Korošec.** Preselitve so veseli, uradno odprtje novih prostorov pa bo sredi junija. **D. Ž.**

Foto: Gorazd Kavčič

Prireditveni prostor pod šotorom ob Hotelu Bor

Petek, 29. maja 2009
Od 21.00 ure dalje zabava za mlade s priljubljeno skupino ***KINGSTON.***

Sobota, 30. maja 2009
od 14.30 - 17.30

Kraški dan v Preddvoru *in* ***Folklorni festival***
ob 18.00 uri
Slovesno odprtje izgradnje nove infrasktrukture naselja Hrib
ob 20.00 uri
Zabavni večer z ***VESELIMI GORENJCI***

Nedelja, 31. maja 2009
ob 17.00 uri
Predizbor ***za najstarejši že 40. Festival domače zabavne glasbe Ptuj 2009***
VSTOP za ogled vseh dogodkov je **PROST.**

Dodatne informacije: Media butik, d. o. o., media.butik@siol.net, www.media-butik.si 051/697-736 (Saša), 051/697-737 (Boštjan) ali 041/351-234 (Brane).

Občina Preddvor, Dvorski trg 10, Preddvor

MEDIJSKI POKROVITELJI:
Gorenjski Glas, Narodnjak

SPONZORJI PRIREDITVE:
AC LOVŠE, prospero, Slovenija, SCOTT, ARVAJ, MEDIA BUTIK, Melodija, I FEEL SLOVENIA, Union

Prejeli tudi več tisoč evrov

Upravičenci do vračila vlaganj v telekomunikacijsko omrežje v občini Gorenja vas-Poljane so prejeli skoraj dva milijona evrov.

Boštjan Bogataj

Gorenja vas - Občina Gorenja vas-Poljane je na državno pravobranilstvo vložila 15 zahtevkov za povračilo vlaganj v javno telekomunikacijsko omrežje, ti pa so jim priznali za dobrih 1,95 milijona evrov vračil. "Do danes so denar prejeli vsi upravičenci, razen dvaindvajsetih, ki jih ne najdemo. Ti so se ali odselili ali so pokojni, pravnega naslednstva pa ne izkazuje nihče," pravi Franc Žagar, ki je na občini vodil posebej za to priložnost ustanovljeno komisijo.

Zneski, ki so jih prejeli upravičenci, znašajo od 11,86 evra do 4500 evrov, nekateri pa niso prejeli ničesar, saj so vložili manj, kot je za vračilo zahteval zakon. Na koncu je občina 1290 končnim upravičencem (občanom) razdelila 1,727 milijona evrov, za stroške postopka je šlo dobrih deset tisoč evrov, za plačilo davka na dodano vrednost pri gradnji optičnega omrežja skoraj štiristo tisoč evrov, preostanek 275 tisoč evrov pa bodo razdelili po krajevnih skupnostih. Polovico tega denarja bodo delili glede na dejansko vlaganje v telekomunikacijsko omrežje, drugo polovico pa glede na dolžino občinskih cest in javnih poti v krajevni skupnosti. Denar naj bi porabili prav za obnovo cest.

Medvode

Dobrodelna predstava za trinajstletno deklico

V KUD Medvode se bo jutri, 23. maja, ob 20. uri začela komedija Pravkar ločen v izvedbi igralske ekipe BB teatra iz Kranja. Predstava bo dobrodelnega značaja, saj bodo ves denar od prodanih vstopnic namenili za invalidsko hišno dvigalo za Lizo Meše iz Ljubljane, 13-letno deklico z najtežjo obliko celebralne paralize. Akcija zbiranja denarja poteka leto in pol, odzvalo pa se je že veliko ljudi, tudi znanih Slovencev. Cena vstopnice za ogled predstave je 10 evrov, rezervirate pa si jo lahko preko e-pošte info@bbteater.si. **M. B.**

SIBO group | Clousers Plastics Tools

- Vas odlikujejo odlične prodajne sposobnosti?
- Ste komunikativni in usmerjeni k doseganju zastavljenih ciljev?
- Vas motivira nagrajevanje za uspešno opravljeno delo?
- Si želite potovati in poslovati s kupci?

Če ste odgovorili pritrdilno, vas vabimo, da se pridružite uglednemu, hitro rastočemu podjetju z več kot 170 zaposlenimi in 40-letno tradicijo v predelavi termoplastov in orodjarstva. V zadnjih letih smo se usmerili na področje farmacije, medicine in zapiralne embalaže. Imamo lasten razvoj izdelkov, ki jih prodajamo v 36 držav.

Zaradi širitve dejavnosti vabimo k sodelovanju:

SAMOSTOJNI KOMERCIALIST (m/ž)

- visoka izobrazba strojne ali ekonomske smeri,
- aktivno znanje angleškega in nemškega jezika,
- veselje do potovanj,
- vsaj tri leta delovnih izkušenj v prodaji,
- odlične komunikacijske sposobnosti.

PRODAJNI REFERENT (m/ž)

- vsaj višja izobrazba tehnične ali ekonomske smeri,
- aktivno znanje nemškega ali angleškega jezika,
- vsaj eno leto delovnih izkušenj v prodaji.

Nudimo zaposlitev za nedoločen čas v mladem, motiviranem kolektivu z možnostjo izobraževanja in dodatnega usposabljanja.

Vaše pisne ponudbe s kratkim življenjepisom in drugimi dokazili pričakujemo v 8 dneh na naslovu:

SIBO G., d. o. o.
Kidričeva cesta 99, 4220 Škofja Loka
http://www.sibo-group.eu

ISO 9001 Q-187

Knjiga o Alpah darilo Evropi

"Alpe so biser. Odgovorne v Evropski uniji bi morali opozoriti, kaj je bilo v Sloveniji narejeno za ozaveščanje, kaj Alpe pomenijo," je predstavitev knjige komentiral Milan Hafner.

Dina Kavčič

Na predstavitvi knjige: Matevž Lenarčič, Janez Bizjak in Marko Lenarčič / Foto: Tina Dokl

Kranj -V četrtek smo v naši avli ob zanimivih gostih, ki so nam predstavili ogromno knjigo z naslovom Alpe - kot jih vidijo ptice, preživeli lep zaključek dneva. Avtor fotografij Matevž Lenarčič nam je zaupal nekaj fascinantnih podatkov. Vse fotografije, nastalo jih je okoli sto tisoč, so bile posnete v motornojadralnem letalu Pipistrel Sinus v zasedbi enočlanske posadke - njega samega. "Kar ni slabo," se je pošalil Matevž, "saj tako ni potrebno nobeno usklajevanje in prilagajanje." Povedal je še, da se je dvignil do višine šest tisoč metrov, kjer je obvezna uporaba dodatnega kisika. Ker so bile zaradi boljše kakovosti posnetkov vse fotografije posnete skozi odprto okno, mu tudi temperatura zraka ni prizanašala. "Je pa res, da je letalo idealno za fotografiranje, saj dobiš občutek za prostor," je dodal. In čeprav je v 350 urah letenja v zrak spustil sedem ton ogljikovega dioksida, ni to nič več kot povprečen človek onesnaži zrak z avtomobilom v letu dni. Janez Bizjak, glavni pisec besedila v knjigi, je povedal, da je to prva knjiga o Alpah v osmih državah, v kateri je zbrano znanje strokovnjakov, ki o Alpah vedo največ. Osnovno sporočilo knjige je, kako jih ohranjati in varovati. Pojasnil je, da podnebne spremembe niso samo ekološke, temveč tudi ciklične, le da so danes veliko hitrejše. Marko Lenarčič, Matevžev brat, je kot predstavnik založbe, ki je knjigo izdala, izpostavil problem recesije. "Normalna cena je sto evrov, vendar stane pol manj, saj želimo, da bi knjiga dosegla ljudi," je dejal. Ob koncu smo se vsi strinjali, da se nam ob pogledu na prekrasne fotografije naježi koža in takrat si zaželimo, da bi Alpe še dolgo ostale take, kot so.

Mengeška godba stara 125 let

Visok jubilej bodo v Mengšu s tridnevnim dogajanjem praznovali zadnji majski konec tedna.

Jasna Paladin

Mengeš - Mengšani, ki se zelo radi pohvalijo, da živijo v glasbenem mestu, so na svojo godbo, ki je od leta 1884, ko je bila ustanovljena, pa vse do danes vzgojila že marsikaterega glasbenika slovenskih narodnozabavnih ansamblov, bodo skupaj s svojimi godbeniki praznovali v okviru 14. občinskega praznika.

"Praznovati smo začeli že februarja, ko smo pripravili tradicionalno 25. prireditev Pod mengeško marelo, nadaljevali z izdajo zgoščenke v aprilu, maja pa skupaj z gasilci, člani folklorne skupine, turističnega društva in občino pripravljamo osrednje praznovanje. V petek, 29. maja, bo tako slavnostni koncert, v soboto 13. festival koračnic, v nedeljo, 31. maja, pa sprevod godb po Mengšu," je program predstavil predsednik Godbe Mengeš **Lado Kosec.** V sprevodu bo skupaj z mengeškimi društvi nastopilo devet godb, tudi iz Avstrije, Madžarske, Hrvaške in Srbije.

Lani trije pohodniki vsak dan na Ratitovcu

Ana Hartman

Železniki - Na Ratitovcu so pred nedavnim razglasili rezultate rekreativne akcije Prijatelj Ratitovca v letu 2008, ki jo Planinsko društvo za Selško dolino Železniki prireja že devetnajst let. Normo petnajstih vzponov na to priljubljeno pohodniško točko je lani izpolnilo 473 pohodnikov, ki so skupaj opravili prek 20.400 vzponov. "Po številu udeležencev lansko leto ni bilo rekordno, ni pa kaj dosti zaostajalo za rekordnim letom 2007, ko je normo izpolnilo 483 planincev, ki so se na Ratitovec povzpeli 21.490-krat," je povedal predsednik PD **Lojze Lotrič.** Čeprav je akcija rekreativnega značaja, je bilo, kot pravi Lotrič, čutiti tudi nekaj tekmovalnosti, saj tudi tristo vpisov v enem letu ni bilo dovolj za uvrstitev med deset najboljših. Prvo mesto so si razdelili **Zofka Tolar** s Križne Gore, **Marjan Benedik** iz Bukovščice in **Franc Čufar** iz Železnikov, ki so bili lani na Ratitovcu vsak dan. Priznanja so podelili tudi štirimi pohodnikom, ki so po letih sodelovanja v akciji dosegli okroglo število pohodov na Ratitovec: in sicer za tisoč vzponov **Janku Ravniharju** iz Železnikov, za tri tisoč vzponov pa **Bojanu Prezlju** iz Podlonka, **Sašu Potočniku** iz Raven in Zofki Tolar. Slednja je ena najbolj aktivnih udeleženk akcije, saj se v knjigo na vrhu Ratitovca vsak dan neprekinjeno vpisuje že pet let.

1909 -2009 100 LET
Glasbena šola Kranj

Program festivala:

Ponedeljek, 1. 6. - ZAKLJUČNI KONCERT ORKESTROV GŠ Kranj (godalni, flavtistični, harmonikarski)
Torek, 2. 6. - ZAKLJUČNI KONCERT KOMORNIH SKUPIN GŠ Kranj
Sreda, 3. 6. - ZAKLJUČNI KONCERT SOLISTOV GŠ Kranj
Četrtek, 4. 6. - KONCERT NEKDANJIH UČENCEV - dijaki
Petek, 5. 6. - KONCERT NEKDANJIH UČENCEV - študentje

Musica Carnium festival klasične glasbe

Vsi koncerti bodo ob 19.00 uri v atriju Pavšlerjeve hiše, v primeru slabega vremena pa v dvorani Glasbene šole Kranj (Trubarjev trg 3).

Brigita se veseli materinstva

Atletinja Brigita Langerholc je zaradi nosečnosti prekinila priprave na novo sezono, še vedno pa si želi nastopiti na olimpijskih igrah leta 2012 v Londonu.

Vilma Stanovnik

Kranj - Škofjeločanka **Brigita Langerholc**, ki zadnja leta z možen Urošem živi v Kranju in je tudi članica AK Triglav, je atletiki, predvsem teku na srednje proge, zvesta že več kot petnajst let. Ponaša se s 4. mestom na olimpijskih igrah v Sydneyju, 5. mestom na svetovnem prvenstvu v Osaki, zmago na univerzijadi v Pekingu, 2. mestom na sredozemskih igrah v Tunisu ... pa tudi z dejstvom, da je kot prva Slovenka osemsto metrov pretekla pod dvema minutama in je rekorderka na razdalji štiristo metrov.

Čeprav si že razmišljala o koncu kariere, pa si se že konec lanskega leta začela pripravljati na novo sezono.

"Lani decembra sem bila na pripravah na Portugalskem, nato pa še en mesec v Južni Afriki. Sledili sta dve tekmi v dvorani, kjer se nisem posebno dobro odrezala. Vendar pa se s tem nisem obremenjevala, saj se zanju nisem posebej pripravljala. Nato sem pomladi začela trenirati v Puli, kjer pa sem postajala slabe volje, saj mi ni šlo po načrtih. Po treningih sem bila zelo utrujena in odločila sem se, da dam pregledat kri. Ker so bili izvidi dobri, sem naredila še nosečniški test in ugotovila, da bom mamica. To naju je z Urošem sprva kar malo presenetilo, vendar pa sva srečna in navdušena. Dojenčka pričakujeva oktobra."

Gotovo pa so se tvoji načrti precej spremenili?

"Po petnajstih letih sem se začela navajati na življenje brez treningov, seveda pa sem načrte morala prilagoditi nosečnosti. Želim si, da bi ta čas končala magistrski študij na Fakulteti za družbene vede, menedžment neprofitnih organizacij."

Brigita Langerholc je zaradi nosečnosti prekinila tekmovalno kariero.

Že razmišljaš o tem, ali se boš vrnila na tekmovanja?

"Kljub 33 letom mislim, da za nastopanje na srednjih progah še nisem prestara, saj je precej tekmovalk starejših. Tako seveda razmišljam tudi o tem, da bi nastopila še na enih olimpijskih igrah. Vendar pa se bom odločila potem, ko bom videla, kako bo z mojim in otrokovim zdravjem. Če bo šlo po sreči, bom pozimi spet začela trenirati, nato pa bom videla, kako mi bo šlo."

Jutri, v soboto, bo Atletski klub Triglav organiziral tradicionalni 15. atletski miting mladih Memorial Vučko. Kot je povedal predsednik Tomaž Kukovica, na njem pričakujejo okoli šeststo atletov in atletinj iz Slovenije in tujine. Prireditev na stadionu Stanka Mlakarja v Kranju se bo začela ob 11. uri.

Slovenski osmerec na mednarodni premieri

Naši veslači so minuli konec tedna uspešno nastopili na močni regati v Essnu, v mednarodni konkurenci pa se je prvič predstavil slovenski osmerec in osvojil peto mesto.

Vilma Stanovnik

Bled - Konec tedna so naši veslači uspešno nastopili na mednarodni regati v Essnu, kjer so dosegli nekaj odličnih uvrstitev. Tako je prvi dan v velikem finalu enojcev **Iztok Čop** premagal vse konkurente, prav tako pa so se zmage veselili člani dvojnega četverca **Janez Zupanc, Gašper Fistravec** ter **Jernej** in **Janez Jurše.** V močni konkurenci so tretje mesto osvojili člani olimpijskega četverca **Miha** in **Tomaž Pirih, Rok Rozman** in **Rok Kolander.**

Vsi štirje člani četverca, poleg njih pa še mladi blejski veslači **Matej Golja, Urban Ulčar, Žiga Pirih** in **Janez Zupan** ter krmarka **Nataša Stres,** so se nato v nedeljo skupaj usedli v osmerec, ki se je na svoji prvi regati na mednarodni sceni uvrstil na peto mesto. Drugi tekmovalni dan sta se izkazala tudi brata **Luka** in **Jan Špik** (prvi dan se nista uvrstila v veliki finale), ki sta zmagala v dvojnem dvojcu. Iztok Čop se je v nedeljo usedel v čoln skupaj z Janezom Zupancem, Gašperjem Fistravcem in Janezom Juršetom, naš dvojni četverec pa je po odličnem nastopu osvojil drugo mesto. Naši najboljši veslači, ki konec maja ne bodo nastopili na prvi tekmi svetovnega pokala v Španiji, se bodo domačin navijačem predstavili na mednarodni regati, ki bo med 12. in 14. junijem potekala na Bledu.

Na mednarodni regati v Essnu se je prvič predstavil naš osmerec.

Planica

Planiški finale tudi finančno uspešen

Organizatorji finala svetovnega pokala v smučarskih skokih na planiški letalnici so prejšnji teden pripravili zaključno oceno letošnjega tekmovanja. Kot ugotavljajo, je bila prireditev uspešna tako v organizacijskem kot tekmovalnem smislu. V tekmovalnem zato, ker so se tudi slovenski skakalci, ki prek sezone niso blesteli, uvrščali na najvišja mesta. Njih in druge najboljše letalce sveta je v Planici podpiralo 64 tisoč gledalcev, organizatorji pa ugotavljajo, da je vse bolj pomemben delež gledalcev iz tujine, ki je letos presegel 15 odstotkov. Letos sta bili znova organizirani dve posamični in ena ekipna tekma, kar je posebna čast in priznanje prireditvi. Tudi sponzorji so Planici stali ob strani, skupaj pa so prihodki v Planici znašali 1.794.000 evrov, dobiček pa 18.730 evrov. Slovensko smučanje je dobilo 200.000 evrov. Kot predvidevajo organizatorji, bo nov nordijski center, ki naj bi ga v Planici zgradili do leta 2013, močno zmanjšal stroške. Še prej bo Planica - prihodnje leto med 18. in 21. marcem - gostila svetovno prvenstvo v poletih. **V. S.**

Škofja Loka

Mladi loški rokometaši so podprvaki

Minulo soboto in nedeljo je Športna dvorana na Podnu gostila finalni turnir državnega prvenstva v rokometu za starejše dečke (rojeni leta 1994 in mlajši). Mladi domači rokometaši Merkurja so na prvi tekmi v soboto z 21 : 20 premagali ekipo Krškega, ekipa Celja Pivovarne Laško je bila z 21 : 20 boljša od vrstnikov iz Črnomlja, domačini pa so na zadnji sobotni tekmi s 30 : 25 premagali ekipo Črnomlja. V nedeljo je v boju za tretje mesto ekipa Krškega s 23 : 17 premagala ekipo Črnomlja. Mladi upi iz Celja pa so po izenačeni tekmi štiri sekunde pred koncem domačinom zabili odločilni gol in osvojili naslov prvakov. Mladi upi Merkurja so pred nabito polno dvorano tako na koncu osvojili srebrne kolajne in naslov podprvakov. **V. S.**

Kranj

Tekme 2. SNL v Kranju ni bilo

Minulo sredo naj bi nogometaši Triglava Gorenjske v predzadnjem krogu 2. SNL na domači zelenici gostili ekipo Olimpije, ki je že postala nov prvoligaš. Po ogrevanju pa tekme nato ni bilo, saj je ekipa Olimpije odšla domov. "V NK Olimpija globoko obžalujemo, da nismo igrali tekme v Kranju, opravičujemo se našim zvestim navijačem, današnjemu nasprotniku NK Triglav Gorenjska in slovenski športni javnosti. Igranje tekem je pogodbena obveznost igralcev ter športnega vodstva kluba. Vodstvo kluba jim je večkrat zagotovilo, da bomo finančne obveznosti do njih poravnali, zato ne vidimo razloga za to dejanje," je sporočil direktor NK Olimpije Ljubljana **Aleš Remih,** direktor Triglava Gorenjske **Miran Šubic** pa je dodal, da jim je žal, da srečanja ni bilo, saj so bile tribune polne, da pa se v poslovanje drugih klubov pač ne vtikajo. Kranjčani pred zadnjim krogom, ko bodo v nedeljo gostovali pri Livarju, na lestvici ostajajo na tretjem mestu. So se pa pri Triglavu sredi tedna razveselili uspeha svojih mladincev, ki so na polfinalni pokalni tekmi z 2 : 1 premagali Hit Gorico in se bodo v sredo v velikem finalu v Šmartnem ob Paki (nevtralno igrišče) pomerili z Mariborčani. **V. S.**

Nogomet za dobrodelnost

Ta torek, 26. maja, bo v Športnem centru Kranja na glavnem igrišču potekala športna prireditev, ki bo hkrati tudi dobrodelna. Na nogometnem igrišču se bodo med seboj pomerili politiki in znani športniki, za uvod pa še lepe blondinke proti temnolaskam. Zlato selekcijo Nedeljskega bodo sestavljali odlični športniki, kapetan ekipe ministrov pa bo Karel Erjavec. "ND Triglav bo po svojih močeh podprl prireditev, ki bo namenjena gorenjskemu invalidu Darku Džuriču, ki za normalno življenje potrebuje poseben avtomobil, kot gimnazijec pa bi rad nadaljeval šolanje. Z veseljem bomo podprli prireditev," je pred prireditvijo povedal direktor kluba **Miran Šubic** in pozval obiskovalce, da po svojih močeh prispevajo za dober namen. **V. S.**

ROKOMETNI KLUB SAVA KRANJ
vabi na ogled rokometne tekme

1. A DRŽAVNE ŽENSKE ROKOMETNE LIGE

**RK SAVA KRANJ in
ŽRD ŠKOFJA LOKA KSI**

v petek, 22. 5. 2009, ob 20.30
v Športni dvorani na Planini!

RK Sava Kranj, Šafarjeva c. 12, Kranj

Sava · UniCredit Bank · Zanesljivo vsepovsod POŠTA SLOVENIJE · Gorenjski Glas

Bled

Blejka podlegla hudim ranam

Na regionalni cesti na Bledu se je v sredo zjutraj smrtno ponesrečila 83-letna Blejka. Ob 8. uri se je sedemnajstletnik iz okolice Gorij z motornim kolesom peljal iz Gorij proti Bledu. Ko je na Bledu zapeljal v desni nepregledni ovinek, ki se nadaljuje v levi pregledni ovinek, je tik pred križiščem za dovoz do stanovanjskih hiš nameraval pred seboj prehiteti osebni avtomobil. Pri tem ni opazil, da je tisti trenutek na tem mestu cesto prečkala 83-letna Blejka. Motorist je vanjo trčil, zato sta oba padla po vozišču. Za hudo ranjeno Blejko je takoj poskrbela dežurna zdravnica Zdravstvenega doma Bled, nato pa so jo odpeljali v jeseniško bolnišnico, kjer je hudim ranam podlegla. **S. Š.**

Kranj

Domnevna bombaša v priporu

V ponedeljek zvečer so policisti pred preiskovalno sodnico v Kranju pripeljali mlada Kranjčana, ki naj bi minuli petek zgodaj zjutraj pred policijsko stavbo v Kranju odvrgla ročno bombo. Poleg 21-letnega Slobodana Radojevića (na sliki), ki so ga prijeli že v soboto, so namreč kranjski kriminalisti v ponedeljek osumili še 18-letnega Dejana Savića, ki naj bi tudi vrgel bombo. Oba so ovadili zaradi povzročitve splošne nevarnosti ter nedovoljene proizvodnje orožja ali eksploziva in prometa z obojim, za kar jima grozi do osem let zapora. Po zaslišanju je preiskovalna sodnica za oba osumljena odredila pripor. **S. Š.**

Foto: Gorazd Kavčič

Kranj

Nov invalidski voziček za policista

Po zadnji eksploziji bombe so imeli na Policijski upravi Kranj vendarle tudi veseli dogodek. Vršilec dolžnosti generalnega direktorja policije **Janko Goršek** je namreč v torek uslužbencu Policijske uprave Kranj **Petru Robniku** predal nov invalidski voziček, ki mu bo v marsičem olajšal delo in izboljšal kvaliteto življenja. Robnik je bil miličnik do leta 1986, ko je zaradi poškodb v prometni nesreči postal invalid. Kljub temu je ostal v policiji, sedaj kot referent v Sektorju kriminalistične policije. **S. Š.**

Foto: Policija

Starejši Hartman spet oproščen

Tudi na ponovljenem sojenju je kranjsko sodišče zaradi pomanjkanja dokazov Matjaža Gabra Hartmana oprostilo obtožbe, da je sodeloval pri tihotapljenju 190 kilogramov heroina iz Bolgarije.

Simon Šubic

Kranj - "Nesporno je, da ste naročili prevoz paprike, za kaj več pa ni dokazov. Ni. Kaj je resnica, veste samo vi. Da bi vas obsodili, bi moralo biti sodišče prepričano o vaši krivdi, kar pa ni," je okrožna sodnica **Andreja Ravnikar** dejala 39-letnemu **Matjažu Gabru Hartmanu** iz Spodnjih Bitenj (sedaj živi v Kranju), obtoženemu prometa s prepovedanimi drogami, in ga pustila na prostosti. Tožilstvu tudi na ponovljenem sojenju na Okrožnem sodišču v Kranju ni uspelo dokazati, da je starejši brat avtoprevoznika **Andreja Hartmana**, ki ga je ista sodnica zaradi pečanja z drogami za zapahe poslala za štirinajst let, sodeloval pri tihotapljenju 190 kilogramov heroina, ki so ga leta 1996 srbski cariniki na meji med Bolgarijo in Jugoslavijo odkrili med 11 tonami paprike v slovenskem tovornjaku. Voznika **Marka Osela** z Zgornjega Brnika so kasneje v Pirotu pravnomočno obsodili na deset let zapora, vendar je presedel le polovico kazni, saj mu je po izkopanem rovu uspelo pobegniti iz zapora v Sremski Mitrovici.

Matjaža Gabra Hartmana so gorenjski kriminalisti, potem ko so sredi devetdesetih let v znameniti akciji Kolo razbili t. i. gorenjsko heroinsko navezo, povezovali z več heroinskimi posli in mu celo pripisovali vodilno vlogo v navezi, a mu na sodišču nikdar niso dokazali ničesar. Kranjsko sodišče je tako Gabra že leta 2004 zaradi pomanjkanja dokazov oprostilo obtožbe, da je sodeloval pri prevozu heroina iz Bolgarije (tožilstvo je obtožnico zoper brata Andreja umaknilo sredi sojenja). Po pritožbi tožilstva je višje sodišče leta 2005 sodbo razveljavilo in zadevo vrnilo v ponovno obravnavo kranjskemu sodišču.

Višja državna tožilka **Branka Zobec Hrastar** iz skupine tožilcev za posebne zadeve je bila prepričana, da je v drugo zbrala dovolj obremenilnih dokazov, zato je sodišču predlagala, naj obdolženega Matjaža Gabra Hartmana kaznuje s sedmimi leti in pol zapora. Petčlanski sodni senat je na koncu prisluhnil Hartmanovima zagovornikoma **Kristijanu Gnilšaku** in **Mateju Sršenu**, ki sta opozorila, da tožilstvo na ponovljenem sojenju ni predstavilo nič novega, zato je oprostilna sodba edino pravična. Oproščeni Hartman sodbe ni hotel komentirati.

Enakih obrazov ob prihodu in odhodu s sodišča: nasmejani odvetnik Kristijan Gnilšak in zadržani Matjaž Gaber Hartman (desno). / Foto: Tina Dokl

Domžale

Odvisnike zalagal z drogo

Domžalski policisti so razkrinkali 33-letnega preprodajalca iz Domžal. Na njegovem domu so našli okoli 4,5 kilograma heroina, kilogram kokaina, štiristo gramov hašiša in tri kilograme konoplje. Zasegli so mu tudi več preciznih tehtnic in folij ter približno petdeset tisoč evrov, ki naj bi jih zaslužil s preprodajo. Našli so tudi tri pištole kalibra devet milimetrov, približno 1500 nabojev in dušilec zvoka. Dve pištoli in dušilec zvoka je posedoval brez ustreznih dovoljenj. Domžalčana, ki bi z drogo lahko zaslužil 130 tisoč evrov, so priprli. **S. Š.**

VIDIM NE UGIBAM
Jasnovidka Dragi
090 142 590
Mal tel.: svetovanje in svetovanje, Dragica Pokel s.p., Pokrov 18, 3320 Velenje

Sedemsto evrov za grožnjo

Nekdanjemu tržiškemu županu Pavlu Ruparju je kranjsko sodišče naložilo plačilo sedemstotih evrov zaradi izrečene grožnje Gregoriju Debelaku.

Simon Šubic

Kranj - "S čim pa?" je nekdanji tržiški župan **Pavel Rupar** vprašal sodnico **Marjeto Dvornik**, ko je kot predsednica sodnega senata razložila, da mu je bilo na ponovljenem sojenju dokazano, da je storil kaznivo dejanje ogrožanja varnosti. Zaradi izrečene grožnje, da ga bo ustrelil v koleno, ki jo je po Ruparjevem naročilu nekdanjemu podjetniku **Gregoriju Debelaku** iz Podbrezij ustno prenesel **Franc Teran**, so Ruparja v sredo kaznovali s sedemstotimi evri denarne kazni, ki jo mora plačati v treh mesecih, sicer ga bodo za dobra dva tedna poslali v zapor. Sodni senat pod vodstvom iste sodnice je Ruparja zaradi iste obtožbe že enkrat oprostil, vendar je višje sodišče zadevo vrnilo v ponovno odločanje. Znova bi mu morali soditi tudi zaradi domnevnega sprejemanja podkupnine iz rok Debelaka, za kar je bil tudi že enkrat oproščen, vendar je dejanje vmes zastaralo.

Sodni senat je ob tej priložnosti Ruparju potrdil še pogojno kazen dveh let zapora s preizkusno dobo treh let, ki mu jo je kranjsko sodišče zaradi zlorabe položaja in ponareditve listin v nadaljevanju izreklo že na prvem sojenju v letu 2008. Ta kazniva dejanja je storil, ker je leta 1999 kot tržiški župan na stroške občine omogočil vgradnjo marmorja v hišo **Lada Srečnika**, tedanjega vodja občinskega urada za gospodarstvo, prav tako pa je omogočil, da je občina Tržič prek študentskih napotnic Ljubljančanu **Ladu Rotu** neupravičeno izplačala skupaj 18.955 evrov. Višje sodišče se je sicer z obsodbo strinjalo, je pa kranjskemu sodišču naložilo, naj še enkrat razmisli o primerni kazni.

Pavel Rupar je sicer na sredini obravnavi ponovil svoje misli iz prvega sojenja, češ da je ta proces sodna farsa ter da je obtožnica navaden konstrukt kranjske policije, tožilstva in sodišča, z njo pa mu želijo onemogočiti politično delovanje.

Pavel Rupar, ki ga na kranjskem sodišču čaka še sojenje zaradi domnevno neupravičenega izplačila 2460 evrov potnih stroškov, je Gregorija Debelaka (zadaj levo) in Franca Terana (zadaj desno) označil za skorumpirani priči. Sredino obravnavo je spremljala tudi Ruparjeva žena Marija (povsem zadaj). / Foto: Tina Dokl

GG +

AKTUALNO
POGOVOR
REPORTAŽA
NA ROBU
SLOVENCI PO SVETU

Tema:

Gospodarsko zbliževanje Slovenije in Makedonije

Na sliki: v ospredju makedonski predsednik Gjorge Ivanov in Janez Bohorič, častni konzul Republike Makedonije v Sloveniji

Aktualno

Radi smo na bolniški

Pogovor

Še iz polen, ki jim priletijo pod noge, bi znale zakuriti ogenj

Slovenci v zamejstvu

Gorenjski slavček prvič na Koroškem

Aktualno

Mnenja

Dr. Janez Remškar, generalni direktor Direktorata za zdravstveno varstvo pri ministrstvu za zdravje: "Delodajalci morajo več vlagati v področje varnosti pri delu in več delati na motivaciji zaposlenih. Največji razlog za bolniške je konflikt na delovnem mestu in ne bolezni in temu je treba posvetiti posebno pozornost." I Foto: Tina Dokl

Samo Hribar Milič, generalni direktor Gospodarske zbornice Slovenije: "S pojavom zdravstvenega absentizma se je potrebno sistematično ukvarjati in ga zmanjšati na družbeno in finančno sprejemljivo raven. Rešitve je treba iskati tako na strani zaposlenih kot delodajalcev. Še več je treba narediti za varno delovno okolje in za promocijo zdravega načina življenja med zaposlenimi." I Foto: Tina Dokl

Rajko Bakovnik, predsednik Sveta Gorenjskih sindikatov: "Predlagani izjemno oster nadzor nad bolniškimi staleži nas preseneča, strinjamo pa se z njegovim izboljšanjem z namenom preprečitve zlorab bolniške odsotnosti. Na noben način okrepljen nadzor ne sme poseči v človekovo dostojanstvo in v njegovo intimno življenje. Predlogi delodajalcev lahko hitro privedejo tudi do zvišanja premij za zdravstveno zavarovanje. Nasprotovali bomo vsakemu drastičnemu zmanjševanju pravic zaposlenih, zlasti v času, ko se kaže, da glavno breme krize na svojih ramah nosijo zaposleni." I Foto: Gorazd Kavčič

Radi smo na bolniški

Slovenija ima v povprečju na zaposlenega med državami Evropske unije največ dni odsotnosti iz zdravstvenih razlogov. Stroški delodajalcev in zavarovalnice zaradi zdravstvene odsotnosti (absentizma) so ocenjeni na 750 do 800 milijonov evrov. Vzrok za bolniško pa največkrat ni lenoba.

Suzana P. Kovačič

Slovenija sodi v skupino držav, ki je za zavarovance v bolniškem staležu ugodna, saj smo poleg Bolgarije edina država Evropske unije, kjer ni zakonske omejitve trajanja bolniškega staleža. "Omejitev trajanja odsotnosti po predpisih ne obstaja, obstaja pa obveznost napotitve na invalidsko komisijo, če odsotnost traja neprekinjeno eno leto," je povedal **Radomir Vučkovič**, višji svetnik na Zavodu za zdravstveno zavarovanje Slovenije (ZZZS), na torkovi problemski konferenci z naslovom Zdravstveni absentizem v Sloveniji - začasna zadržanost od dela iz zdravstvenih razlogov.

Slovenija ima v povprečju na zaposlenega med državami Evropske unije največ dni odsotnosti iz zdravstvenih razlogov, 8,6 dneva na leto na zaposlenega (4,6 dneva je evropsko povprečje), več jih ima le še kandidatka za vstop v EU Hrvaška.

"Skupni letni stroški delodajalcev in ZZZS zaradi zdravstvenega absentizma so ocenjeni na 750 do 800 milijonov evrov, od tega znašajo nadomestila plač v breme delodajalcev od 235 do 250 milijonov evrov, nadomestila plač v breme ZZZS od 185 do 200 milijonov evrov, izplačila delodajalcev za plače nadomestnim delavcem za čas odsotnosti delavcev z dela zaradi bolniškega staleža od 210 do 220 milijonov evrov, drugi posredni stroški, kamor sodijo tudi stroški zdravstvenih storitev in administrativno strokovnih nalog ZZZS, pa od 120 do 130 milijonov evrov," je povedala **Kristina Barič**, vodja oddelka za davke pri Združenju delodajalcev Slovenije. Zdravstvena blagajna ima letos več kot 100 milijonov evrov primanjkljaja, po mnenju Baričeve bi ta primanjkljaj lahko zmanjšali: "Če bi število izgubljenih dni zaradi bolniških staležev zmanjšali za 10 odstotkov, bi prihranili 45 milijonov evrov. Če bi znižali še odstotek nadomestila plač za odsotnost od dela zaradi bolniške, bi bil skupaj prihranek lahko več kot 80 milijonov evrov."

Problemsko konferenco so organizirali Gospodarska zbornica Slovenije, Združenje delodajalcev Slovenije, Obrtno podjetniška zbornica Slovenije in Združenje delodajalcev obrti in podjetnikov Slovenije GIZ. I Foto: Tina Dokl

Nižja nadomestila za bolniške?

"V rešitev problema zdravstvenega absentizma je treba vključiti delavce, delodajalce, zdravnike, zdravstveno zavarovalnico in zavod za invalidsko in pokojninsko zavarovanje. Delojemalci so marsikdaj slabo seznanjeni z oceno tveganja delovnega mesta, premalo so ozaveščeni ali pa jim izračuni kažejo, da se jim delo ne splača. Zdravniki hočemo biti všečni svojemu bolniku in mu želimo ustreči. Ambulante medicine dela, prometa in športa so se še posebej oddaljile od svojega primarnega namena. Delodajalci morajo več vlagati v področje varnosti pri delu in več delati na motivaciji zaposlenih," je povedal dr. **Janez Remškar**, generalni direktor Direktorata za zdravstveno varstvo pri ministrstvu za zdravje.

Predstavniki delodajalcev predlagajo kar nekaj sprememb Zakona o zdravstvenem varstvu in zdravstvenem zavarovanju. Če povzamem, želijo dobiti večji nadzor nad bolniškimi staleži preko zdravnikov ter strožje sankcioniranje kršitev bolniških in pa uvedbo časovne omejitve prejemanja nadomestila plače v breme obveznega zdravstvenega zavarovanja. V povezavi s spremembami določb Zakona o delovnih razmerjih pa predlagajo skrajšanje števila dni odsotnosti z dela zaradi bolezni ali poškodbe zunaj dela, za katere izplačuje delodajalec nadomestilo plače v svoje breme do 20 delovnih dni (sedaj do 30 delovnih dni). Predlagajo tudi znižanje nadomestila plače za čas poškodbe zunaj dela iz 80 na 70 odstotkov. Novost bi bila uvedba t.i. čakalnih dni: po prvi varianti prvi dan bolniške brez nadomestila plače in po drugi varianti za prve tri dni bolniške 50-odstotno nadomestilo plače ...

Primer dobre prakse: Poslovna skupina Sava

"V Poslovni skupini Sava se že vrsto let ukvarjamo s projektom bolniške odsotnosti. Dobro prakso smo iz dejavnosti Gumarstvo prenesli tudi v dejavnost Turizem. Bolniška odsotnost je organizacijski in stroškovni problem, odsotnost povzroča probleme z nadomeščanjem in posledično višje stroške, s plačilom nadomestila do 30 dni v breme družbe in dodatnih stroškov z najemom novih delavcev. S strani družbe je pomemben sistematičen pristop k zniževanju bolniške odsotnosti, skrb za preventivo in spremljanje, izboljševanje delovnih pogojev, skrb za varnost na delovnem mestu, organiziranje prehrane na delovnem mestu. S strani delavcev je pomembno upoštevanje varnostnih predpisov, skrb za zdravo življenje, telesno in primerno prehrano. Država mora poskrbeti, da se bo del prispevkov vračal v podjetja, ki skrbijo za preventivo in rekreacijo zaposlenih, zlasti pa tudi, da ni vsak strošek za delavca v te namene obravnavan kot boniteta delavcu," je povedala **Tatjana Lozar**, direktorica Kompetenčnega centra Kadri, pravo in organizacija, Sava, d.d.

V Poslovni skupini Sava je bila v letu 2008 bolniška odsotnost 5,2-odstotna in je bila v primerjavi z letom 2007 nekoliko višja. "Zato smo v posameznih družbah že izvedli izobraževanja zaposlenih za izboljšanje komunikacije in usposabljanje vodij za razgovore z zaposlenimi. Menimo namreč, da je nujno treba vedeti, kaj pripomore k zmanjšanju bolniške odsotnosti. Izvajamo redne preventivne zdravniške preglede, v okviru projekta "Družini prijazno podjetje" skrbimo za rekreacijo, v okviru Dnevov odprtih vrat merimo krvni tlak, kostno gostoto in sladkor ter izvajamo predavanja o zdravem življenju, prisotnost na delovnem mestu tudi nagrajujemo ....," je povedala Lozarjeva.

Janez Fabijan, direktor Kompetenčega centra Varstva Sava, d. d., je povedal: "Zaradi ergonomskih izboljšav na delovnih mestih se je v naši gumarski družbi zaradi kostno mišičnih obolenj bolniška izredno zmanjšala. Zadnja poklicna bolezen je bila prijavljena v letu 1995. Samo zadnjih nekaj let smo v ergonomske analize oziroma tehnične izboljšave vložili 4 milijone evrov. Uvedli smo ergonomski team z 32 člani, uvedli smo telovadbo, ena skupina na kranjski lokaciji to izvaja vsak dan 10 do 15 minut. Izdelali smo tudi priročnik S telesno dejavnostjo do boljšega zdravja. Varnost in zdravje pri delu sta vrednoti. To ni strošek, ampak dobra investicija v prihodnost."

Pogovor

Iz polen, ki jim priletijo pod noge, bi znale zakuriti ogenj

V škofjeloški Kašči so pred časom za skupno mizo sedle štiri izjemne ženske: Irena Mrak, Alenka Puhar, Marjeta Smolnikar in Željka Avgustinovič. Pogovarjale so se o ljubezni, medsebojnih odnosih, o strahu, pogumu in o tem, kako je biti ženska.

MILENA MIKLAVČIČ

V Afganistanu se v nebo pne gorovje Hindukuš, ki je pred letom 1979 veljalo za pravi alpinistični raj. Ena izmed štirih članov odprave, ki so stopili na vrh te gore, je bila tudi slovenska alpinistka **Irena Mrak iz Tržiča.**

"V tistem trenutku, ko sem gledala z osemtisočaka, je bilo vse izjemno. A pravi vtisi se strnejo šele tedaj, ko se vrneš v nižje ležeče kraje. Šerpe, s katerimi se alpinisti v dokaj patriarhalnem Pakistanu družimo, so se me že navadili, do mene čutijo spoštovanje, v preteklosti pa v naših odnosih ni bilo zmeraj vse idealno. Pri moških, kot so oni, je potrebno vzbuditi spoštovanje. Razumejo mojo željo, da se do vrhov želim povzpeti sama - brez pomoči drugih."

Ženske, ki zmagujejo, o ljubezni, strahu, pogumu ...

Marjeta Smolnikar, novinarka Gorenjskega glasa, je na pogovor prišla naravnost s kemoterapije na Golniku.

"Pri meni potekajo boji, če jih lahko tako imenujem, na drug način. S svojimi "gorami" se soočam v postelji, ko mi v žile tečejo zdravila. Kemoterapija mi je *fajn*, nanjo gledam kot na nekaj zelo pozitivnega, na danost in preizkušnjo. In v uživanju teh sprememb, ki me bogatijo, sem uspešna. Danes sem molila, bolezen mi je odprla vrata v vero. Ko sem bila otrok, sem sicer hodila v cerkev, a sem se pozneje izgubila. Sedaj na vero gledam drugače. Naj povem, da me nikoli ni bilo strah bolezni. V preteklosti sem se veliko časa spraševala, kako vzdržati. Danes ne več. Svojo pozornost raje posvetim lepemu spodnjemu perilu, šminki, fitnesu."

Alenka Puhar, znana publicistka in pisateljica, se preko pisanja posveča ženskam domala celo življenje. Odkriva številne tančice, tabuje in skrivnosti.

"Če se Irena bori z nogami, Marjeta z ležanjem v postelji, jaz večino stvari v življenju počnem sedeča na riti. Sedim za računalnikom in pišem. Ustvarjam.

Ko sem začela pisati, je to veljalo za manjvredno delo, ki smo se mu ženske raje izognile kot ne. Pred desetletji je nekaj veljal le marksistični pristop, v modi so bile socialistične fraze, ki so jih izrekle določene tovarišice in jih je bilo potem treba z vsem dolžnim duhomornim spoštovanjem ponavljati.

A meni se je zdelo, da je potrebno izstopati, biti drugačen. Če seveda želiš o svojem delu povedati kaj novega. Zadnje čase sem se veliko ukvarjala z zaprtimi ženskami, kar ni slučajno, ker slučajev ni. Zelo sem se ogrela za Angelo Vode, začela sem raziskovati njeno življenje, izdala sem Angeline spomine, naslovila sem jih Skriti spomini, saj je govorila o stvareh, ki so bile prepovedane."

Marjeta Smolnikar: "Tudi jaz pišem dnevnik. Tudi druge želim prepričati, tako kot mi je dejal dr. Kobal, da je rak manj nevaren, kot če bi imeli gripo. Priznam, ko sem te besede slišala prvič, sem bila šokirana, a potem sem pomislila, da ima prav. Če imaš raka, lahko sediš, klepetaš, hodiš, pri gripi pa pač ležiš. Z dnevnikom želim povedati, da je rak družbeni predsodek, do njega imamo primarni strah. Tudi gore nas ni treba biti strah kar tako. Alenka, a je bilo vas kdaj strah sistema?"

Alenka Puhar: "O, ja, seveda. Velikokrat."

Marjeta Smolnikar: "Vedno sem bila optimist. Že od nekdaj. A bi rekla, da je tak način razmišljanja danost, način življenja."

Irena Mrak: "Ko se osredotočim na vrh, je strah zmeraj prisoten. Kar je prav, saj si potem bolj odgovoren. Bili so že trenutki, ko sem bila na meji. Med življenjem in smrtjo. Večkrat pravzaprav. A se tega ne zavedaš. Ko se sproži kakšen kamen, na primer. Ko gre za las. Na prvem vzponu leta 2004, na osemtisočaka, smo bili premalo aklimatizirani, nenazadnje smo lovili tudi ugodno vreme. Imela sem halucinacije, dogajale so se mi neverjetne stvari. "

Alenka Puhar: "Danes ne bom govorila o sebi, raje bom pripovedovala o ženskah, o katerih sem pisala. Angela Vode je na primer vedela, da je potrebno iz vsake situacije potegniti nekaj pozitivnega in na tem graditi, da se ne sme prepustiti smrti. Tudi v skrajnih situacijah, kot je bil v njenem primeru zapor, je treba vztrajati in graditi svoje samospoštovanje. To, da se človek ne sme pustiti sesuti, je odločujoče. Tudi misel, da te uničujejo ljudje, ki jih preziraš, je že korak bliže do samospoštovanja. Angele ni postavljala na preizkušnje narava, niti lastne bolezni, ampak od človeka izumljen ter vzdrževan politični sistem s policijo in represivnimi organi vred. Ker ni bila verna, je molila z recitiranjem pesmi. Njena zgodba je zelo koristna in poučna - kot pripomoček za ohranjanje zdravega duha do življenja in do soljudi."

Željka Avgustinovič, slikarka, pesnica in socialna delavka, se je pogovoru priključila kasneje: "Sem večna optimistka. V soljudeh iščem dobre stvari, zmeraj jih tudi najdem. Pogrešam sicer več ljubezni, a prišel bo čas, ko bomo lahko delili tudi ta čustva. Pred dnevi sem postavila na ogled svoje slike, istočasno sem izdala prvo pesniško zbirko. S tem sem dosegla nek vrh, na malo drugačen način kot Irena. Prav pride crkljanje, ki sledi, ko opazijo, da znam priti do cilja. Hrepenim po ljubezni, lepoti, lepem. Moja duša je polna vsega tega. Človek se mora imeti rad, da laže hodi skozi življenje."

Marjeta Smolnikar: "Tudi jaz se imam neizmerno rada. Vsak trenutek želim biti sama s sabo. Ljubim življenje in vse, kar je okoli mene. Ljubim tudi druge ljudi, naravo in živali. Ljubezen je tista luč, ki gori. Brez tega čustva si ne znam predstavljati dihanja. Imeti se rad pomeni, imeti rad tudi svoja dejanja, ne glede na to, da nekatera obžaluješ."

Irena Mrak: "Na dveh stolih je težko sedeti, zato sem se tisti običajni ljubezni zavestno odpovedala. Moja prva ljubezen so gore, druga geografija. Alpinisti smo izjemni egoisti in teže najdemo sorodno dušo, s katero bi hodili skozi življenje."

FOTO:

Irena Mrak, alpinistka: "Ko grem na odpravo, se z mamo objameva doma, ona nikoli ne gre na letališče. Pride pa pome, ko se vrnem. Moja zaljubljenost v gore ji povzroča težave." *(smeh)*

Alenka Puhar, publicistka: "Ko sem pisala knjigo o pomembnih Slovenkah, me je tudi zanimalo, kako so ljubile. Ne boste verjeli: polovica jih je bila samska. Večina se ni nikoli poročila. Na prvi pogled bi lahko zvalili krivdo na družbo, ki je ženskam v nekaterih poklicih prepovedal zvezo. Ženske z ambicijami so bile tudi nekoč bolj izbirčne, manj pripravljene potrpeti. Možno je bilo, da niso rade poslušale očitkov in prepovedi s strani moških."

Marjeta Smolnikar: "Pri izražanju čustev nimam težav. Se mi pa zdi, da je beseda *ljubim te* zelo literarna. V praksi na srečo ni besed, tam so pogledi, dotiki, govorica oči. Besede v pristnih odnosih ne igrajo velike vloge."

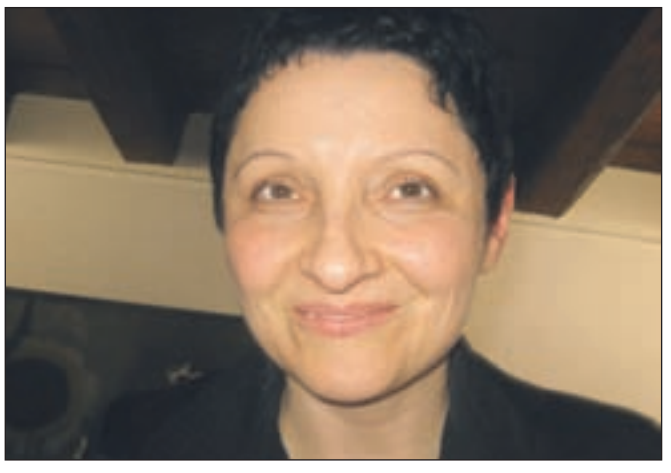

Željka Avgustinovič: "Zelo rada se objamem. Lahko to storim ta trenutek?"

Reportaža

Za gospodarsko zbližanje Slovenije in Makedonije

Med obiskom v Sloveniji se je predsednik republike Makedonije Gjorge Ivanov na sedežu častnega konzulata v Kranju srečal tudi s slovenskimi gospodarstveniki.

Foto: Tina Dokl

Zdenko Pavček, predsednik Gospodarske zbornice Slovenije: "Sad dobrega sodelovanja naše in makedonske gospodarske zbornice je tudi klub prijateljstva, ki ga ustanavljamo na sedežu zbornice. Ta bo ponudil sodelovanje gospodarstvenikom, ki se želijo plasirati na makedonsko tržišče."

Foto: Tina Dokl

Jelisaveta Georgieva, predstavnica Gospodarske zbornice Makedonije: "Dokaz o odličnem sodelovanju obeh gospodarskih zbornic je tudi današnje srečanje, ki zagotavlja, da se bodo stiki med nami še okrepili in omogočili tudi sodelovanje v širši regiji."

Foto: Tina Dokl

Štefan Pavlinjek, predsednik Obrtno-podjetniške zbornice Slovenije: "Naš nastop na makedonskem sejmu Tehnoma pred šestimi leti je prerasel v pravo borzo ponudbe in povpraševanja na področju malega gospodarstva. "

Foto: Tina Dokl

Trajče Andonov, podjetnik, predsednik makedonskega društva Sveti Kliment Ohridski: "Smo Makedonci in smo tudi lojalni slovenski državljani. Za ohranitev svojih korenin se družimo v kulturnih društvih, ustanavljamo tudi cerkveno skupnost."

Danica Zavrl Žlebir

Kranj - Predsednik Republike Makedonije **Gjorge Ivanov** je v ponedeljek obiskal našo državo. Slovenija je prva tuja država, ki jo je obiskal po prevzemu funkcije predsednika Makedonije 12. maja. Kot je poudaril v pogovorih s slovenskim predsednikom **Danilom Türkom**, je njegov obisk izraz spoštovanja in hvaležnosti za vso podporo in pomoč, ki jo je Slovenija v preteklosti nudila Makedoniji pri približevanju evro-atlantskim integracijam.

Makedonija, Sloveniji najbolj oddaljena republika v nekdanji skupni državi, ki ima nekaj več prebivalcev kot naša država, še letos pričakuje vizno liberalizacijo v odnosu do Evropske unije ter čimprejšnji začetek pogajanj za članstvo v EU. Pri tem ima Makedonija nekaj težav s svojo sosedo Grčijo, s katero skuša doseči razumen kompromis glede uporabe ustavnega imena Makedonije. Gost iz Makedonije se je srečal tudi s predsednikoma vlade **Borutom Pahorjem** in parlamenta **Pavlom Gantarjem**. Prijateljski Slovenija in Makedonija nimata le dobrih političnih odnosov, pač pa je zanju značilno tudi uspešno gospodarsko sodelovanje, kar se kaže v dobri in rastoči trgovinski menjavi ter v slovenskih investicijah v Makedoniji. Na področju investicij pa zagotovo obstaja še veliko neizkoriščenih možnosti. Predsednik Ivanov je v pogovoru z najvišjimi predstavniki naše države dejal, da je slovensko gospodarstvo v Makedoniji dobrodošlo, slovenske blagovne znamke pa predstavljajo simbol za kvaliteto.

Priložnost za pogovore o gospodarstvu pa se je med delovnim obiskov makedonskega predsednika ponudila v Kranju, kjer se je na makedonskem konzulatu srečal s častnim konzulom Republike Makedonije v Republiki Sloveniji Janezom Bohoričem, predsednikom uprave Save, d. d. Konzulat je pomagal pri organizaciji tega obiska tako, da je organiziral srečanja s slovenskimi gospodarstveniki, ki imajo poslovne stike z makedonskim gospodarstvom, in z Makedonci, ki živijo in delajo v Sloveniji. Ob tej priložnosti je gosta pozdravil tudi župan mestne občine Kranj **Damijan Perne**, z njim pa se je srečal tudi evropski poslanec **Jelko Kacin** v zvezi z liberalizacijo sistema viz.

Srečanje z gospodarstveniki v Kranju je predsednik Ivanov ocenil kot prijateljsko in sproščeno, vsebino pa kot koristno izmenjavo dosedanjih izkušenj o gospodarskem sodelovanju in naložbah ter o možnostih, kako oboje še okrepiti. "Zlasti na makedonski strani bi ga kazalo okrepiti, saj bi si želeli, da se izdelki iz Makedonije v večji meri pojavijo na slovenskem tržišču," je dejal Ivanov in omenil sodelovanje gospodarskih zbornic obeh držav kot način, kako okrepiti odnose na tem področju. "Na Slovenijo v naši državi gledamo kot na središče, prek katerega bi se Makedonija bolj približala Evropski uniji." Predsednik Gospodarske zbornice Slovenije **Zdenko Pavček** je dejal, da bodo v prihodnje gospodarske stike okrepili tako, da bodo na sedežu zbornice ustanovili klub prijateljstva, prek katerega bodo lahko gospodarstvenikom omogočili prodor na makedonsko tržišče. Odlično sodelovanje gospodarstva je potrdila tudi predstavnica makedonske gospodarske zbornice **Jelisaveta Georgieva** in izrazila željo, da se to še okrepi. "To bo pripeljalo do novih uspehov, kar bo za naše gospodarstvenike motivacija za nadaljnje sodelovanje s Slovenijo, pa tudi s preostalo regijo," je menila Georgieva. "Makedonija pomeni za Slovenijo dobro izhodišče za druge države, kjer vidimo perspektivni trg za obrt in podjetništvo," je dejal **Štefan Pavlinjek**, ki vodi Obrtno-podjetniško zbornico Slovenije. Ta je sodelovanje z Makedonci spletla pred šestimi leti z izmenjavo na sejmih, ki preraščajo v pravo borzo ponudbe in povpraševanja. Gostitelj srečanja **Janez Bohorič** pa je izrazil zadovoljstvo, da se je srečanje zgodilo prav na sedežu častnega konzulata in da obeta še več sodelovanja med gospodarstvoma.

Makedonski predsednik pa se je srečal tudi z rojaki, ki živijo v Sloveniji, in se seznanil z delovanjem makedonskih kulturnih društev in makedonskih podjetij, ki delujejo pri nas, ter njihovimi smernicami za izboljšanje kulturnih in poslovnih stikov z matično državo. Državljanov Slovenije, ki so hkrati Makedonci, je pri nas 4621, nam je povedal **Trajče Andonov**, ki vodi makedonsko društvo Sveti Kliment Ohridski, sicer pa je podjetnik. Povezujejo se v sedem kulturnih društev po vsej Sloveniji in v zvezo, ustanavljajo pa tudi cerkveno skupnost. Ko ga vprašamo za njegovo zgodbo, pove, da je v Slovenijo prišel leta 1972, ker v Makedoniji ni dobil službe. Sprva je delal v jeseniški železarni, pozneje v KŽK v Kranju, zatem je doštudiral agronomijo. Dolgo je delal v Tobačni v Ljubljani, od katere pa se je moral posloviti, ker se ni strinjal, da jo prevzamejo nemški lastniki. Začel je na svoje in sedaj je uvoznik. Podpira ustanovitev poslovnega kluba, ki bo povezoval slovenske in makedonske gospodarstvenike, po njegovem pa bi ga moral voditi gospodarstvenik in ne politik.

Prisrčno srečanje makedonskega predsednika z rojaki v Sloveniji / Foto: Tina Dokl

Pogovor

Za posel ključni osebni stiki

Janez Bohorič

Janez Bohorič, predsednik uprave družbe Sava, je od decembra 2007 častni konzul republike Makedonije v Sloveniji. V tej vlogi je bil tudi gostitelj srečanja makedonskega predsednika Gjorgeja Ivanova z gospodarstveniki in Makedonci, ki živijo v Sloveniji.

Danica Zavrl Žlebir

Kakšne so naloge častnega konzula?
"Države so začele ustanavljati konzulate v primerih, ko v posameznih državah niso imele ambasad. Nekomu, ki je tam živel, so zaupali vlogo, da je zastopal državo in opravljal tudi konzularne naloge. Kasneje je to postala častna funkcija in države imajo sedaj častne konzulate, tudi če imajo ambasade, saj jim častni konzuli kot poznavalci domačih razmer lahko veliko pomagajo. V tem smislu je nastal tudi častni konzulat republike Makedonije v Sloveniji. Kot častni konzul dobro sodelujem z makedonsko ambasado in skupaj z ambasadorjem Samoilom Filipovskim veliko stvari delam v korist razvoja dobrih odnosov med državama."

Kako ste postali častni konzul republike Makedonije?
"To je dolga zgodba, povezana z lionizmom. V letu 1995 sem namreč skupaj s člani lions klubov v Sloveniji pomagal realizirati pobudo za ustanovitev prvega lions kluba v Makedoniji. Ta je leta 1996 nastal v Skopju in tako smo slovenski lionsi botri pomagali pripeljati Makedonijo med lionistične države sveta. Ko sem bil kot guverner distrikta leta 1997 na konvenciji v Montrealu, je na njej med drugimi že vihrala tudi makedonska zastava. Slovenski lionsi smo hkrati z Makedonijo med lionistične države pripeljali tudi Bosno in Hercegovino, kjer razvoj lionizma dobro poteka, v Makedoniji pa se je naravnost razcvetel. Danes ima Makedonija že 30 lions klubov in velja za najhitreje rastočo lionistično državo na svetu. Pri tem sem imel nekaj skromnih zaslug, večkrat na leto sem potoval v Makedonijo (v desetih letih sem bil tam zanesljivo stokrat), vedno sem bil na razpolago, ljudje me tam zelo dobro poznajo. To je med njimi rodilo zamisel, da bi bil nemara jaz koristen častni konzul republike Makedonije. Dali so pobudo makedonski vladi, ta jo je sprejela, prek njihovega zunanjega ministrstva so jo posredovali našemu, pri nas pa ne zunanje ministrstvo ne prejšnja vlada nista imela nič proti ustanovitvi častnega konzulata. Kaj imam od tega: predvsem veselje in delo. Že dejstvo, da je to častna funkcija, pomeni, da tu ne gre za pokrivanje nobenih stroškov. Kar počnem, počnem na svoj račun in v okviru svojih možnosti, sem pa na razpolago za določene informacije, ki jih kot častni konzul posredujem naprej. Pride veliko pisem, odpirajo se problemi, pri katerih pomagam po svojih močeh, kjer pa ne morem, prosim za pomoč ambasado. Častni konzulat je tu zato, da imajo ljudje bolj pri roki točko, kjer rešujejo svoje probleme, povezane z državljanskimi pravicami in obveznostmi, iščejo pojasnila in pomoč. Človek, ki pozna veliko ljudi, nemara lažje zavrti telefon in pridobi informacijo ali mnenje in napoti nekoga na pravi naslov."

Kot gospodarstvenik imate močan vpliv, kar se je pokazalo tudi ob obisku makedonskega predsednika. Ste tudi pri vzpostavitvi gospodarskih stikov tako kot v lionizmu pomagali odpreti kaka vrata?
"Pri srečanju makedonskega predsednika z našimi gospodarstveniki sem imel lahko delo, saj sem moral samo vedeti, kateri gospodarstveniki že delajo z Makedonijo ali imajo interes sodelovati s to državo. Razmerje med našim izvozom v Makedonijo in našim uvozom iz te države je približno tri proti ena. Makedonija je zainteresirana, da bi se pojavila slovenska podjetja tam kot sovlagatelji in sodelovali pri razvoju njihovega gospodarstva. Tu so bili Gorenje, Mercator, Telekom, Iskratel, predstavnika gospodarske in obrtne zbornice, Sava ... Ta podjetja že sodelujejo z Makedonijo in imajo še ambicije sodelovati tudi v prihodnje. Zelo dobro je, če se ljudje med seboj spoznajo. Predsednik je dal iniciativo, da se sreča z gospodarstveniki neposredno, kajti posle naposled delajo ljudje in človeški stik je ključen, da se vzbudi zaupanje, razume namen, ugotovijo obojestranski interesi in da se kaka ideja spremeni v projekt in v trajno sodelovanje."

Kakšen vtis je na vas naredil nedavno izvoljeni makedonski predsednik?
"Moram reči, da je predsednik naredil name zelo velik vtis, je zelo izobražen, bister in moder mož, kar se je čutilo tudi iz njegovega nastopa.

Foto: Tina Dokl

Vse te lastnosti bo potreboval kot predsednik Makedonije zaradi vseh zgodovinskih razlogov, ki še vedno ustvarjajo napetosti med Makedonijo in sosedami. Moder je tudi pri vzpostavljanju medsebojnega sožitja Makedoncev z albanskim prebivalstvom. Predsednik Ivanov je tudi eden velikih zagovornikov dobrega sodelovanja s Slovenijo in čim hitrejšega vstopa v Evropo in NATO, da se integrirajo v evropski prostor. Zanimivo je tudi njegovo razumevanje Evropske unije kot mirovnega projekta. Konflikti so vselej zaradi meja, ki ločujejo ljudi, Evropa brez meja pa bi pomenila tudi manj medsebojnih napetosti."

Kako poslovno vaša družba sodeluje z Makedonijo?
"Sava je že od nekdaj dobro sodelovala z Makedonijo, kakor z vsemi nekdanjimi jugoslovanskimi republikami, kjer smo še danes najbolj poznani kot proizvajalci pnevmatik, čeprav to že dvanajst let nismo. Še vedno pa je prisotna naša blagovna znamka in še danes vsi Savo gledajo, kot so jo takrat, ko proizvodnja pnevmatik še ni bila v Goodyearovi, temveč v naši lasti. Veliko se tudi ni spremenilo, kakovost blagovne znamke je z novostmi še porasla. To, da Goodyear poleg svoje uporablja tudi blagovno znamko Save, koristi tudi naši družbi."

Vas prepoznavajo tudi po vaših sedanjih dejavnostih, denimo turizmu?
"Na področju turizma smo se precej razgledovali po Makedoniji in ni veliko manjkalo, da bi kupili pomembno lokacijo ob Ohridskem jezeru, vendar Makedonija takrat še ni imela urejenih zemljiško-lastninskih razmerij. Tako se nismo spustili v tveganja in smo odložili te stvari za kasneje. Prepričan sem, da bo še prišel čas za take priložnosti. Smo pa že zelo daleč prišli na področju sodelovanja pri obnovljivih virih energije. V Makedoniji imamo podjetje ENSA Makedonija in prek njega razvijamo projekte, povezane z zamenjavo sedanjih fosilnih goriv s produkti iz lesne biomase. Razmišljamo tudi o možnostih za zgraditev malih hidroelektrarn. To so projekti za prihodnost in so v času gospodarske krize nekoliko zastali, vendar že sedaj razmišljamo za pozneje, ko se bodo gospodarski tokovi spet obrnili na bolje."

Kakšen pomen sicer pripisujete obisku makedonskega predsednika Ivanova v Kranju?
"Predsednik Ivanov je imel v prostorih Save, kjer je tudi sedež častnega konzulata, dve srečanji, eno z gospodarstveniki in drugo z rojaki, ki živijo v Sloveniji. Obe sta bili polni simbolike za obe strani. V Sloveniji, tudi na Gorenjskem živi veliko Makedoncev. Med drugimi se je predsednik seznanil z Ilijo Dimitrijevskim, ki je prišel iz Makedonije in je v Sloveniji naredil kariero od mladega inženirja, ki je začel v Savi kot asistent v razvojni skupini umetnega usnja, in prišel do sedanjega položaja direktorja razvojno-tehnološkega inštituta, vmes je magistriral in doktoriral. Seznanili smo ga tudi z "Delavko Save" minulega leta Fidanko Velkovo, prav tako Makedonko. Srečal pa se je tudi s predsedniki makedonskih kulturnih društev, kar 45 njihovih predstavnikov je bilo navzočih na tem res množičnem srečanju. Tudi sam se večkrat udeležim kakega srečanja teh društev in njihovih prireditev, saj v neposrednem stiku ljudi najbolj začutiš in skupaj z njimi narediš kako dobro potezo. Tudi Kranj ima odlične odnose z Makedonijo, pobraten je z Bitolo, sodeluje s Kočani in ni še dolgo, kar je občina Kranj poklonila gasilcem iz Kočanov gasilski kombi, v Savi Tires pa sem prosil, da so ga "obuli" v nove gume. To so stvari, ki utrjujejo odnose med obema republikama. Konec tedna bo ob konvenciji slovenskih lions klubov navzoč tudi guverner makedonskih lionsov Nebojša Davidovski (sicer direktor podjetja ENSA Makedonija), z guvernerjem slovenskih lionsov Borisom Žnidaričem pa bosta podpisala pobratenje, če omenim le nekatere dejavnosti, ki utrjujejo prijateljske odnose."

"Predsednik je dal iniciativo, da se sreča z gospodarstveniki neposredno, kajti posle naposled delajo ljudje in človeški stik je ključen, da se vzbudi zaupanje, razume namen, ugotovijo obojestranski interesi in da se kaka ideja spremeni v projekt in v trajno sodelovanje."

Na robu

Moja mama pije

Ljubil sem jo, da je bolelo (2. del).

Milena Miklavčič

usode

"Mogoče se bo komu zdelo smešno, da mi je njena skrb toliko pomenila. Marsikateri vrstnik, ki so mu starši nenehno viseli za vratom, bi bil vesel, če ne bi bil pod stalno kontrolo. Najlepše mi je bilo, ko mi je dovolila, da sem poslušal na njenem trebuhu, kako bije srček še nerojenemu otroku. Takrat sem mamo vzljubil do bolečine ..."

Peter se tudi spominja, da so v mesecih, preden se je rodila sestra Margareta, na novo opremili kuhinjo in položili ploščice po stopnicah. Delavcev si niso mogli privoščiti, so pa zato prihajali očetovi kolegi in sodelavci iz službe in po najboljših močeh pomagali, da je delo potekalo, kot je treba.

"Samo enkrat se spomnim, v neki steklenici je ostalo še najmanj polovica travarice, sem mamo našel pijano. Sedela je med fižolovkami na vrtu in ko sem jo končno našel, je na usta položila prst, češ naj bom tiho. Potem sem se ji usedel na kolena in me je zibala kot dojenčka. Bil sem še otrok, nisem še imel dvanajst let, toda vedel sem, da alkohol škoduje otroku. Od takrat naprej sem skrbno skrival steklenice, ki so jih za seboj puščali delavci. Velikokrat sem se tudi naredil, da sem bolan, ker sem le na tak način lahko izostal iz šole in pazil na mamo. Bil sem kot policaj, a ni dosti pomagalo. Po rojstvu sestrice, še prej, preden ji je potekla porodniška, me je spet začela pošiljati po vino v trgovino. A sedaj je bilo malo drugače. Če nisem hotel iti, je bila jezna, zadirčna, sitna. Zmerjala me je z različnimi vzdevki in me krivila za svojo nesrečo. Tisočkrat sem jo vprašal, kakšna je ta nesreča, a mi nikoli ni odgovorila."

Postalo je samo po sebi umevno, da Peter hodi po sestrico v vrtec, da pazi nanjo v popoldanskem času, da jo hrani in spravlja zvečer v posteljo. Oče je kot gradbenik gradil avtocesto na drugem koncu Slovenije in se je vračal domov le konec tedna, včasih še to ne. Tako je imela Petrova mama vso svobodo, ki jo je izdatno izkoriščala.

"Nekoč sem se zalotil, da se bolje počutim, če butam z glavo ob zid. Sploh ne vem, zakaj sem to počel. Danes vem, da sem imel vsega dovolj, nenehno same dolžnosti in skrbi. Najbolj pa sem se bal strahu. Ta mi je tičal v kosteh in še ponoči, ko sem se prebujal, sem vstajal in hodil gledat sestrico, če spi. Nekoč sta obe, ona in mama, zaspali na kavču v kuhinji, otrok je zdrsnil na tla in si ob kocki, ki so se valjale tam, kjer ni bilo treba, razbil čelo, tik nad očesom. O, kako ji je tekla kri! Jaz sem se krvi že tako ali tako bal, a sem vseeno moral ukrepati. Mama je spala kot top, nikogar nisem mogel poklicati, kar temnilo se mi je pred očmi od same groze. A se je, na srečo, vse dobro končalo. Le vzgojiteljica je nekaj komentirala, ko sem Margareto naslednje jutro oddal v vrtcu. Pobožala me je po laseh, pa sem bil že precej potegnjen fant, in mi rekla, da sem izjemen. Ponudila se je tudi, da mi lahko pomaga, če bom kdaj v stiski. Pogledal sem jo v oči in ji odločno dejal, da je vse, kar delam, mala malca, da sem že tako ali tako odrasel in nisem kakšna razvajena žaba. Čez nekaj dni me je k sebi poklicala tudi šolska psihologinja in vrtala vame z različnimi vprašanji. Molčal sem, kaj sem pa hotel. Karkoli bi odgovoril, bi mamo potlačil v drek in kdo ve, kaj bi se potem lahko zgodilo."

Po svoje sta imela Peter in Margareta srečo. Zmeraj, ko se jima je zgodilo kaj nepričakovanega in hudega, je bil v bližini kdo, ki je priskočil na pomoč.

"Nekoč je prišla k nam neka gospa s centra za socialno delo in mamo vprašala, kako in kaj. A ona je začela kričati, da bo poklicala novinarje, da ne bo dovolila, da se tujci vmešavajo v naše življenje. Tista ženska je kar šla, očitno se je zbala, da bi se to res zgodilo. Mogoče bi bilo bolje, da bi kaj ukrepala, kajti moji živci so bili že pošteno zrahljani. Še dobro, da sem na televiziji videl reklamo za persen, mami sem izmaknil denar in jih šel kupit v lekarno. Vzel sem forte, ker sem bral, da hitreje učinkujejo. Ne vem, če je to držalo, a vsaj roki se mi nista kar naprej tresli. Kakšen dan sem jih pogoltnil po več hkrati, ker enostavno nisem mogel zdržati vsega, kar mi je bilo naloženo. Mama je vedno bolj pila, tudi v službo je hodila zelo neredno, pa še takrat, ko je šla, se je vračala mrtvo pijana. Obležala je na pragu in potem sem jo moral vleči po stopnicah, do veže, kjer sem jo na preprogi odložil. Tam je spala naprej, brigalo jo je, kaj se dogaja okoli nje. Nekoč jo je nekaj zagrabilo, na vrtu je izruvala železen kol, preko katerega je bila napeta vrv za obešanje perila, stekla z njim v kuhinjo in toliko časa tolkla po omarah, da je razbila vse, tudi kozarce, krožnike in nekaj spominkov, ki jih je ata prinašal od vsepovsod."

(se nadaljuje)

Nega las pri otrocih (2)

Damjana Šmid

moj pogled

Izbira glavnika v teh časih ni ena izmed tem, o katerih se ljudje pogovarjamo. Pa vendarle smo v prijateljski družbi bolj za šalo kot zares primerjali glavnike in krtače, ki jih uporabljajo otroci. Glavni zmagovalec za česanje dolgih las je bil glavnik, za katerega vsak misli, da ne služi ničemur. Ima namreč tako redke zobe za česanje, da je že skoraj podoben malim grabljam ... Vendarle gre gladko skozi lase in ne povzroča mučnega vlečenja las kot mnogi drugi. Sploh pa je veliko boljši od malih plastičnih krtač, ki jih prodajajo v kompletih za punčke. Če želimo, da bo otrok vzljubil česanje, naj bo prijetno in k temu prav gotovo prispeva svoje pravi glavnik. Kadar so lasje polni vozlov in bolj podobni sračjemu gnezdu kot lasišču, bodimo še posebej potrpežljivi. Frizerke so nam lahko pri tem v pomoč z nasveti ali s priporočilom sredstva za lažje česanje. Nekateri otroci potrebujejo več let, da se navadijo na dogajanje na lasišču. Tako bi deklice imele dolge lase, ne bi pa imele elastik, sponk za lase in niti glavnika. Običajno na to vplivata dva faktorja - dogajanje v ožji družini (česanje in frizure ostalih v družini) ter v okolici (vpliv vrstnikov iz vrtca, šole). Zato se splača včasih počakati, da otrok sam izrazi interes za trakove, elastike, sponke. Vsekakor pa je uporaba ogledala več kot nujna in naj postane vsakodnevna navada, saj tako otrok pridobiva občutek za svoje telo in za skrb zanj. Če se le da, naj ima otrok svojo poličko v kopalnici in na njej pripomočke za osebno nego. Tudi igranje za frizerje je dobrodošla aktivnost, sploh če si damo duška z nenavadnimi in smešnimi pričeskami. Le škarij se izogibajmo, saj se pri takšni igri hitro zgodi, da nekdo ostane brez polovice las. Kar se tiče barvanja las, tudi za posamezne pramenčke še vedno zagovarjam mnenje, da to ni potrebno in je bolj želja posameznih frizerk in staršev kot pa otrok. Nobenega razloga ni, da bi otroci morali preizkusiti prav vse, kar se dobi na tržišču. Za to bodo imeli še dosti časa ...

SODNA KRONIKA TEDNA

Piše: Simon Šubic

Avtomobilski goljuf na zatožni klopi

Na ljubljanskem okrožnem sodišču so začeli soditi 33-letnemu Borutu Černetu, direktorju podjetja Avto-moto Černe iz Trzina, ki naj bi številne posameznike in podjetja oškodoval za več kot 800 tisoč evrov. Tožilstvo mu očita storitve petih kaznivih dejanj poslovne goljufije, treh kaznivih dejanj goljufije in dveh kaznivih dejanj ponarejanja listin. Černetu, ki je v priporu od decembra lani, sicer kriminalisti očitajo, da je vodil veliko prodajno verigo motornih vozil, s katero naj bi več podjetnikov prek slamnatih podjetij utajevalo davke od prodaje avtomobilov in nezakonito bogatelo. Državni proračun naj bi na ta način oškodovali za 4,5 milijona evrov, vendar ta zadeva še ni prišla na sodišče. Tokrat Černetu sodijo, ker naj bi z bančnimi in finančnimi družbami sklepal pogodbe o kreditih oz. lizingih za luksuzne avtomobile, ki pa jih potem ni odplačeval, in si od posameznikov sposojal velike vsote denarja, česar tudi ni nikoli poplačal. V enem primeru naj bi v sodelovanju z zunajzakonsko partnerko (tudi obtoženo) prevaral oškodovanko, ki jima je prodala stanovanje, na plačilo pa še vedno čaka.

Pretepeni odvetnik umrl

Prejšnji teden je zaradi hudih poškodb umrl 42-letni ljubljanski odvetnik Vladimir Višner, ki ga je pred ljubljanskim lokalom Roxly 9. aprila močno pretepel domnevni natakar in varnostnik lokala, vse od tedaj pa je bil odvetnik v komi. Višnerja naj bi pretepel 34-letni Gašper Bezjak, ki naj bi v lokalu na črno delal kot varnostnik. Osumljenega je preiskovalni sodnik po zaslišanju izpustil na prostost, ker ni kazal znakov begosumja ali ponovitvene nevarnosti. Po odvetnikovi smrti se je tožilstvo ta teden vendarle odločilo, da zoper osumljenega Bezjaka predlaga pripor, ker je sedaj podana drugačna kvalifikacija dejanja. Končna odločitev je na strani preiskovalnega sodnika.

ČRNA KRONIKA TEDNA

Minuli teden na cestah devet mrtvih

Minuli teden so slovenske ceste terjale enega največjih krvnih davkov, saj je po podatkih policije v 157 prometnih nesrečah umrlo kar devet oseb, 198 udeležencev pa se je poškodovalo. Zadnji konec tedna se je zgodilo dvanajst prometnih nesreč, v katerih so tri osebe izgubile življenje, petnajst oseb pa se je poškodovalo. Kot so sporočili z Generalne policijske uprave, sta največ nesreč zakrivili nepravilna stran in smer vožnje. Slovenske ceste so letos terjale 68 smrtnih žrtev, v enakem obdobju lani pa je v prometnih nesrečah umrlo 76 oseb.

Slovenci po svetu

Z Lubnikom med argentinskimi Slovenci (28)

Ponoči na ulicah kartonarji

Marija Volčjak

Argentina je ogromna država, vendar ima le 38 milijonov ljudi. Prostora je dovolj za najmanj 400 milijonov ljudi, če bi se seveda razporedili po prostrani deželi. Vendar se jih več kot tretjina gnete v Buenos Airesu. Število priseljencev z dežele v velemesto stalno narašča, kar se dogaja vsepovsod po svetu. Velika mesta imajo neverjetno privlačno moč, saj si mladi ljudje tam obetajo boljše življenje. Tudi v Argentini je tako kot v drugih južnoameriških državah razvoj rezerviran predvsem za urbana središča. Prav neverjetna je številka, da se v Buenos Airesu z metrojem, ki je najstarejši v Južni Ameriki, vsak dan prepelje tri milijone ljudi. Kar milijon ljudi se vsak dan pripelje v mesto na delo.

Velemesto nikoli ne miruje, preveliko je, da bi ponoči zaspalo tako kot naša mesta. Večer v Buenos Airesu ni konec dneva tako kot pri nas, temveč je priložnost, da greš ven, na ulico, na sprehod, v restavracijo, gledališče, kabare ... Argentinska prestolnica ima nešteto nočnih obrazov, prav veliko jih sicer nismo utegnili spoznati, saj smo obiskovali slovenske domove, kjer je Lubnik zvečer nastopal za naše rojake. Večer tanga smo seveda doživeli in nepozabno se nam je vtisnil v spomin. Nič manj nepozabni niso zbiralci odpadkov, pravijo jim cartonerosi, po naše kartonarji, ki tvorijo nočni obraz Buenos Airesa.

Že prvi dan smo ob vrnitvi v hotel v poznih nočnih urah opazili prevrnjene smetnjake. Le čemu jih prevračajo in stresajo smeti po ulici? Matjaž je le na kratko omenil kartonarje, ki iščejo uporabne odpadke. Po prihodu v sobo, ki je imela z balkončka razgled na ulico, se je prizor odvil pred mojimi očmi. Mladenič je prevrnil prvi smetnjak, vneto brskal po smeteh, ker med odpadki ni našel nič uporabnega, je smetnjak brcnil proč in se lotil naslednjega. Na voziček je nalagal prazne steklenice, plastiko, papir, karton ... Nihče se ni zmenil zanj, ko je svoje delo opravil, so za njim ostali prevrnjeni smetnjaki, raztrgane plastične vrečke in raztreseni odpadki na ulici. Zaspala sem z grenkim občutkom, kako grda je lahko revščina. Zjutraj na ulici ni bilo smeti, smetnjaki so bili na svojem mestu, tja proti jutru so ropotali komunalci. Toda kdo bi vedel, kdaj so jih pobrali, saj mesto tako ali tako nikoli ne spi.

Kartonarji niso brezdomci, čeprav jih je v Buenos Airesu tudi dosti, temveč je to posel, ki so se ga oprijeli najbolj revni. Zlasti po veliki gospodarski krizi leta 2001, ko je brez dela ostalo veliko ljudi. Sprva so meščani mislili, da je to le prehodna zaposlitev v stiski, toda kartonarji so ostali. Meščani jih bolj ali manj ravnodušno sprejemajo, nekajkrat se je v zadnjih letih razvila vroča debata, saj za kartonarji na pločnikih ostanejo raztresene smeti, ki jih komunalci ne poberejo tako hitro, kot so jih pod hotelskim oknom. Toda kartonarji so ostali, nedvomno tudi zaradi tega, ker je smeti vse več, saj so Argentinci pri embalaži precej potratni.

Kartonarji prihajajo predvsem iz predmestij in iz več ur vožnje z vlakom oddaljenih krajev v provinci. Pripeljejo se s posebnim vlakom, ki mu zaradi barve pravijo beli vlak. V vagonih ni sedežev, kartonarji sedijo kar na svojih vozičkih. Z zbiranjem odpadkov se ukvarjajo tudi hišniki blokov v mestu, saj jim to prinaša dodatni zaslužek, skromen, toda vendarle. Mestni možje celo razmišljajo, da bi kartonarje zaposlili v komunalni službi, saj so pomemben člen reciklaže odpadkov.

Argentina je na prelomu tisočletja doživela veliko gospodarsko krizo, domači bruto proizvod je leta 2001 strmoglavil za 30 odstotkov. Lahko si predstavljate, kako hudo je bilo, če pri nas bijemo plat zvona pri napovedanem 4-odstotnem padcu. Pri nas država jamči za hranilne vloge, v Argentini so jih banke izplačevale šele po petih do šestih letih, vendar ne v celoti, temveč v razmerju 2,5 proti ena.

V zadnjih letih Argentina beleži 5- do 7-odstotno gospodarsko rast, zrasle so številne nove, mogočne zgradbe. Pristanišče, kjer je mesto nastalo, je povsem spremenilo svojo podobo. Toda razpon med bogastvom in revščino je velik, na severu so mestne četrti z vilami in bazeni, na južnem obrobju mesta ville miserie, kakor jim pravijo in kar lahko prevedemo v vasi bede. V Buenos Airesu je revnih približno polovica ljudi, od tega jih 8 do 9 odstotkov živi v vaseh bede, torej v obupnih razmerah.

V vaseh bede vladajo drugačni zakoni, otroci rastejo v velikem pomanjkanju in kaj hitro zaidejo na kriva pota. Živijo na robu lakote in preživetja, kar je absurdno za deželo, ki ima neskončne zelene travnike, ki ima dovolj rodovitne zemlje, da bi preživela vse te lačne ljudi. Malo otrok iz teh vasi bede se uspe povzpeti v boljše življenje, večina se jih vse življenje ukvarja s tem, kar drugi prezirajo.

Na poti do Slovenske vasi, kjer je imel pevski zbor Lubnik svoj prvi nastop v Buenos Airesu, smo lahko v neposredni bližini slovenskega doma, le dve ulici stran, videli takšno vas bede. Ljudje so si streho nad glavo napravili kar iz kartona, otroci so se podili za žogo v prahu ... Spraševali smo se, kako je moč preživeti v tako obupnih razmerah. Seveda je nevarno, veliko je kraj, na oknih imamo mreže, za Slovensko vas to ni dobro, kdor ima več denarja, se je že odselil drugam, so nam pripovedovali rojaki v slovenskem domu. Kaj pa policija? Kaj bi jih klical, je z roko zamahnil starejši rojak, saj nikoli ne veš, kdo je hujši.

Nova, mogočna poslopja

Kartonar

Slovenci v zamejstvu (143)

Gorenjski slavček prvič na Koroškem

Jože Košnjek

med sosedi

Prva uprizoritev prve slovenske opere **Antona Försterja Gorenjski slavček** na Koroškem, ki se bo zgodila **jutri, 23. maja, ob 20. uri** v Kulturnem domu v Pliberku/Bleiburg v Podjuni na Koroškem, in ponovitev v nedeljo, 24. maja, bo pomemben dosežek v kulturni dejavnosti Slovencev na Koroškem. Za zahtevno uprizoritev so se kot prvi na Koroškem na pobudo pisateljice in režiserke **Anite Hudl** odločili člani Slovenskega prosvetnega društva Edinost iz Pliberka. Kulturnim zanesenjakom iz Pliberka in okoliških vasi so pri pripravi predstave priskočili na pomoč nekateri operni solisti iz Slovenije in pevci koroških slovenskih pevskih zborov. Predsednik Slovenskega prosvetnega društva Edinost iz Pliberka **Boris Šturm**, ki je doma v bližnjih Čirkovčah/Schilterdorf in je zaposlen kot bančni uslužbenec v Celovcu, je povedal, da bodo v primeru velikega zanimanja jeseni predstavo ponovili. Med pokrovitelji predstave je tudi mestna občina Pliberk z županom **Štefanom Visotschnigom**, ki ga ni nikdar sram govoriti slovensko, novi kulturni referent v občini pa je Slovenec **Jurij Mandl**, ki je bil v mestni svet izvoljen kot kandidat slovenske Enotne liste. V pliberški občini se zadnje čase sploh veliko dogaja. Med drugim so pretekli teden predstavili projekt **Biseri naše kulturne krajine**, ki ga skupno pripravljajo slovenske in avstrijske ustanove, sodelovali pa bodo tudi ljudje z obeh strani meje, ki bodo lahko v podatkovno bazo prispevali fotografije in kratke opise nastanka in značilnosti spomenikov kulturne dediščine iz svojega okolja.

Speči Kralj Matjaž in iz lesa izdelani knežji kamen v preddverju dvorane Kulturnega doma v Pliberku

Novo gledališko predstavo pripravljajo tudi v **Vogrčah/Rinkenberg** v Podjuni. Pred dvema letoma so na prostem uprizorili dramo Plavž, letos pa so se odločili za komedijo Jaroslava Haška Švejk, ki jo bodo igrali na dvorišču vogrškega župnišča. Predstavo bo režiral Franci Končan. **Premiera bo v sredo, 10. junija**, sledilo pa naj bi jih še najmanj sedem ponovitev. Za obisk se v Vogrčah ne bojijo. Vsa leta so njihove predstave med najbolj obiskanimi v tem delu Koroške.

Boris Šturm in Anita Hudl, režiserka uprizoritve Gorenjskega slavčka. Anita Hudl je bila rojena v Kamniku.

GG +

razgled

Hoja k sebi

Miha Naglič

Mihovanja

Dovolite mi, da to pot ne komentiram ene od tistih reči, ki so v zraku ter nas prizadevajo in zanimajo kot skupnost. To pot raje zapišem le nekaj besed o eni od mojih nedavnih poti, o dogodku, ki je čisto navaden in bolj zasebne kot javne narave. V soboto, 9. maja, sem se odločil, da tudi osebno počastim mednarodni dan zmage nad fašizmom, ki je hkrati tudi dan Evrope. In sem ga - s hojo. Po Poti ob žici okoli Ljubljane. Žice ni več, spomini so še, predvsem pa je to pot, po kateri hodiš sam ali z drugimi, da bi na koncu prišel - k sebi.

Štirje taki, ki radi hodimo, smo se zmenili in se že ob šestih zjutraj odpeljali v Ljubljano. Hoditi smo začeli deset do sedmih na kontrolni točki 1 (parkirišče Agrotehnike Grude na Tržaški cesti), kamor smo se po 33 kilometrih hoje vrnili ob 14.20. Pol ure od tega smo presedeli ob pivu v gostišča Livada ob Ljubljanici, drugi postanki so bili funkcionalni in kratki. Neto hoje je bilo za okroglih sedem ur. Gospodična, ki nam je na koncu žigosala kontrolno karto in izročila kolajne, nas je pohvalila. Ko smo jo vprašali, kdo je traso prehodil najhitreje, nam ni mogla in sprva tudi ne hotela odgovoriti. Da ne boste užaljeni, je rekla. Enkrat je baje en starejši možakar čakal na cilju že pred šesto zjutraj in točno ob šestih krenil. Vrnil se je - ne boste verjeli - malo pred deveto! Klobuk dol, najbrž je bil kak maratonski veteran in je progo v glavnem pretekel.

Ker ta zapis ni potopis, ampak kolumna oziroma komentar, naj razložim, kaj sem hotel s tem potopisnim uvodom povedati. Najprej to, kako mi ni žal, da sem se šel takole prostovoljno matrat. Bilo je super. Najbolj prijetno pa me je presenetilo dejstvo, da sem povsem na novo in čisto drugače spoznal mesto, v katerem sem svoj čas preživel deset zaporednih let. O tem, kako ene in iste kraje doživiš povsem drugače, če se skoznje voziš ali hodiš, sem že pisal. To se mi je na poti okoli Ljubljane še enkrat potrdilo. Bilo je, kot da bi stopil iz mesta, ki ga domnevno spoznaš; ko ga takole obkrožiš z lastnimi nogami, pa ga vidiš in spoznaš še drugače.

Drugačno je seveda tudi mesto samo. Ko so ga Italijani leta 1942 obdali z žico in bunkerji, so ta obroč speljali po poteh ter čez travnike in polja zunaj mesta. Tudi ko sem v njem živel sam (1967-77), ti predeli še niso bili pozidani. Stanovanjska naselja v Murglah, Kosezah, ob Vojkovi za Bežigradom in drugje so takrat šele nastajala. Prav tako novi del "mesta mrtvih", ki ga prečkaš na Žalah. Ste že kdaj šli čez Ljubljanico čez most pri gradu Fužine? Hodili ob dolgi ograji vojašnice nad Letališko cesto? Peš čez Golovec? Ob potoku Pržanec? Skozi industrijski pejsaž Litostroja in Leka? Pot gre le ponekod skozi mesto, po ulicah in pločnikih. V glavnem je to posebna, s peskom posuta pešpot, obdana z mladim drevoredom, ki tudi v sončni pripeki daje že kar debelo senco. In je na sploh lepo urejena; pri njeni ureditvi je sodeloval tudi arhitekt Vlasto Kopač (1913-2006), žirovski rojak.

Včasih smo hodili za Kristusom, k Mariji Pomagaj na Brezje, po poteh spominov in tovarištva - zmeraj je moral biti pred nami kak vodnik ali vsaj cilj. Pot ob žici je drugačna. Vodnika ne rabiš, ker je dobro vidna in označena, začneš in končaš jo lahko kjerkoli. Cilj pa si, ko hodiš z drugimi, oblikuješ sam. Na koncu si morda od naporov ves iz sebe, prideš pa kljub temu k sebi. Kajti počutiš se, kot bi bil na novo ustvarjen, rekreiran. Narediš nekaj iz sebe in zase, če hočeš, lahko to tudi nekomu posvetiš. Ni pa zapovedano, cilj je v tebi samem.

Vaš razgled

Štorklje so priletele na Gorenjsko. Ste presenečeni? Letošnje poletje jih bo nekaj gnezdilo na dimniku hiše v starem mestnem jedru Kranja. Nenazadnje štorklje prinesejo tudi dojenčke. Bomo videli ... S. K.

Biser je ime temu živahnemu konju pasme paint horse. Doma je z loškega konca, ujeli smo ga v trenutku, ko si je zaželel malce igre. Sicer pa je Biser že navajen medijske pozornosti, saj je med drugim nastopil na letošnjem Škofjeloškem pasijonu. S. K. / Foto: Tina Dokl

Križev pot

Marjeta Smolnikar

sedmica 7

Mura je prestopila bregove. Tri tisoč tristo zaposlenih je ostalo na suhem. Se pravi, brez mesečnega zaslužka. Srd čakajočih na plače se zliva proti Ljubljani. Smerokaz jeze in obupa je v prestolnico usmeril prokurist Zdenko Podlesnik, češ da ima vse vzvode za rešitev Mure v rokah država, ki je njena druga največja lastnica. Zdenko Podlesnik je na svoj breg spravil tudi sindikat ali, kot pravi: "Z vodstvom sindikata sem se dogovoril, da jih bom o možnosti za izplačilo plač sproti obveščal. Zelo se trudim, da se to zgodi čim prej. Delavci razumejo velike težave, v katerih je kolektiv, zato so potrpežljivi. Niti eden me ni poklical po telefonu in me vprašal, ali bo dobil plačo, ker je pač plačilni dan."

Skupaj z gospodom Zdenkom Podlesnikom se je v Ljubljani (za pridobitev dva in pol milijona evrov, kolikor jih v Muri potrebujejo za izplačilo aprilskih bruto plač) potila gospa Marinka Kovač, glavna finančnica Mure. A je bil ves pot, da ne rečem križev pot, gospoda in gospe zaman. Vsaj za zdaj. Le redki, ki imajo v rokah škarje, platno in denar, državni, kakopak, so jima namreč bili na razpolago.

Drži. V primerjavi z milijoni in milijoni nekdanjih tolarjev in sedanjih evrov, ki jih je ta država do zdaj zmetala v brezna, na dnu katerih so zevali (in še vedno zevajo) nekdanji paradni konji slovenskega gospodarstva (begunjski Elan, mariborski Tam, tržiški Peko in tako naprej, da Istrabenza Igorja Bavčarja zaradi mere dobrega okusa sploh ne omenjam), je dva milijona in pol evrov tako rekoč drobiž. Po drugi strani drži, da enkratne finančne injekcije dosedanjih zavoženih poslovnih odločitev in slabega menedžmenta nasploh Mure ne morejo spraviti na zeleno vejo.

Vsaj kar se mene in mojega načina razmišljanja tiče, je vprašljiva tudi dokapitalizacija podjetja, za katero v Ljubljani moledujeta prvi mož in prva dama z bregov Mure; s svojo dosedanjo poslovno in podjetno logiko je Mura še najbolj primerljiva s svetovno znanimi in do skrajnosti shiranimi manekenkami. Ampak. Dokapitalizacija Mure je (z nacionalnega in regionalnega vidika) vprašljiva le, če Zdenko Podlesnik ostane prokurist, Marinka Kovač pa prva finančnica potapljajočega se pomurskega gospodarskega giganta. Povedano drugače, aktualno vodstvo je prvo odgovorno za nezavidljiv finančni in gospodarski položaj Mure. Šele tem sledi država, domnevna gospodarska recesija, kitajska oblačilna in modna industrija, italijanska mafija in kaj vem kaj vse lahko človeku še pade na misel.

Težo odgovornosti za Murino umiranje na obroke pa nosijo tudi vsi tisti dosedanji slovenski politiki, se pravi poslanci, ministri, predsednik vlade, predsednik države in druge javne osebnosti, ki se oblačijo in postavljajo s tujimi prestižnimi znamkami oblačil, recimo, Armanijevimi, namesto da bi v javnosti paradirali v oblačilih Mure. Tako pač je, gospoda šentflorjanska. Nobless oblige. Ali, po kranjsko, (plemiški) naslov nalaga dolžnosti.

Ne trdim, da politiki in druge javne osebnosti za "cunje" zmečejo toliko, da bi Muro potegnili iz vode. To ne. Bi pa morali biti zgled, kako dojemati in sprejemati materialne dobrine, proizvedene v domačem okolju.

Skimar iz izgub prihodnje leto

Po programu prestrukturiranja naj bi družbe Elan že v prihodnjem letu poslovale brez izgub. Odgovornost za sporne pogodbe bodo še ugotavljali.

Štefan Žargi

Begunje - V torek se je na sedežu Skimarja, krovne družbe Elanovih družb, sestal nadzorni svet in obravnaval dve pomembni točki: ugotovitve izredne revizije poslovanja, ki je bila usmerjena predvsem v ugotavljanje poslovanja na področju pravnih in svetovalnih storitev ter agentskih pogodb, ter program prestrukturiranja družb Elan v Poslovni skupini Elan. Če je revizija poslovanja v preteklih štirih letih potrdila sume o sicer že razvpitem zapravljanju denarja zlasti za zunanje sodelavce na področju pravnih zadev, ko Skimar ni imel lastne pravne službe, pa predlagani sanacijski program vzbuja upanje, da se bodo Elanove družbe že prihodnje leto otresle izgub.

Stojan Nikolić

Za osemsto tisoč evrov spornih pogodb

Kot je pojasnil predsednik nadzornega sveta Skimarja **Stojan Nikolić**, je revizija poslovanja od leta 2004 do 2008 pokazala, da so v teh letih samo za pavšal odvetniški pisarni Mirana Kosa plačali 417 tisoč evrov, z odvetnikoma Danielom Planinšcem in Rajkom Vrečarjem pa je bilo sklenjenih sedem pogodb v skupni vrednosti 543 tisoč evrov. Pri tem so ocenili kot najbolj sporno pogodbo o skrbnem pregledu v vrednosti 326 tisoč evrov, pri čemer namen pregleda sploh ni bil jasen, zelo sporna pa so bila tudi določila o 15-odstotnih nagradah za uspešnost, ki bi lahko odvetnikoma navrgla kar nekaj milijonov evrov. Sporna je tudi pogodba s samostojnim podjetnikom Dragom Keršičem v znesku 162 tisoč evrov, po kateri naj bi znašala urna postavka kar dvesto evrov. Nadzorniki so se odločili, da bodo ugotovitve o spornih pogodbah dali odvetnikom, ki bodo proučili možnosti uveljavljanja odškodninske odgovornosti za takšne pogodbe, revizijsko poročilo pa bodo izročili tudi kriminalistom, ki sicer v Skimarju že izvajajo preiskavo v zadevi projekta vojaški čoln in ravnanja nekdanjega prokurista Kralja.

V letu 2011 dobiček

"S strategijo razvoja Skimarjevih družb do leta 2013 se je nadzorni svet seznanil in vsi smo bili mnenja, da jo takoj podpišemo," je na vprašanje o obravnavi sanacijskega programa, ki ga je pripravil novi predsednik uprave **Robert Ferko**, dejal prvi nadzornik Nikolić. Strategija je razdeljena v tri faze: fazo "prve pomoči", fazo "okrevanja" in fazo "rasti". V strategiji zapisani cilji so precej konservativni, kar naj bi pomenilo, da je predvideno postopno saniranje obsega proizvodnje, ki naj bi tudi do konca obravnavanega obdobja ne načrtovalo rasti, kakršno je Elan v preteklosti že dosegel. Pri jadrnicah naj bi število izdelanih doseglo le dve tretjini od tristotih, kolikor so jih izdelali v 2007, predvidena je selitev proizvodnje motornih čolnov iz Obrovca nazaj v Begunje. Pri smučeh naj bi proizvodnjo ciljali na približno štiristo tisoč parov letno. Letos naj bi v zimskem programu že poslovali pozitivno, sicer pa v poslovni skupini ocenjujejo, da bo za šest milijonov evrov izgube, že prihodnje leto pa naj bi bilo poslovanje v celoti brez izgub. Od leta 2011 naj bi ustvarjali dobiček. Po programu prestrukturiranja naj bi bila ob začetku prihodnjega leta potrebna dokapitalizacija v višini pet milijonov evrov.

Še dvesto delavcev preveč

Program žal ne predvideva rasti na področju zaposlovanja. Ocenjujejo, da je v programu plovil kar 150 ljudi preveč, medtem ko v programu smuči ugotavljajo od štirideset do petdeset odvečnih delavcev. Te številke se nanašajo na celoten Skimar, ki sedaj s podjetji v tujini zaposluje okoli tisoč ljudi. Po Nikolićevih besedah naj bi do odpuščanja prišlo predvsem v tujini. Nadaljuje se tudi postopek dopolnitve uprave - izbire vodilnih članov obeh ključnih programov, pri čemer so prejeli kar 63 prijav, razen ene vse iz tujine. Napravili so ožji izbor petih kandidatov, ki naj bi pripravili svoje vizije. Dokončen izbor naj bi opravili do polletja.

Tudi v Savi izguba

Neugodne gospodarske razmere v prvem četrtletju so povzročile za 2,7 milijona evrov izgube. Letošnji plan bo težko uresničljiv.

Štefan Žargi

Kranj - Kot so sporočili iz Save, d. d., družbe za upravljanje in financiranje, so bile gospodarske razmere v prvem četrtletju leta 2009 za dejavnosti Poslovne skupine Sava težje od načrtovanih, pokazale pa so se v zmanjšanem povpraševanju na vseh pomembnih trgih. Na poslovno uspešnost Poslovne skupine Sava so prav tako vplivali negativni učinki globalne finančne krize v obliki oteženega dostopa do dolgoročnih virov financiranja ter pritiski na ceno denarja. Poslovanje so zaznamovala tudi neugodna borzna gibanja, ki se nadaljujejo iz leta 2008 in so v obliki potrebe po dodatni slabitvi finančnih naložb pomembno poslabšala poslovne dosežke Save, d. d., matične družbe skupine.

Družbe Poslovne skupine Sava so v prvem četrtletju letošnjega leta ustvarile 37,4 milijona evrov prihodkov od prodaje, kar je za 14 odstotkov manj kot v enakem lanskem obdobju. V dejavnosti Gumarstvo se je prodaja zmanjšala za 23 odstotkov, v dejavnosti Turizem za 12 odstotkov, v tretji največji Savini dejavnosti - Nepremičnine pa so bili prodajni prihodki višji od doseženih v enakem obdobju lani.

Družbe Poslovne skupine Sava so v prvem četrtletju leta 2009 poslovale z izgubo v višini 2,7 milijona evrov, pri čemer se je poslovanje poslabšalo v vseh dejavnostih skupine. Na doseženi rezultat je po eni strani vplival zmanjšan obseg prodaje zaradi nižjega splošnega povpraševanja na trgu, vendar so bili ti odmiki v pomembni meri nadomeščeni s prilagajanjem višine stroškov znižanemu obsegu poslovanja. Na poslovne dosežke so vplivala tudi neugodna gibanja cen nekaterih delnic na borzi, ki so zahtevala dodatne, nenačrtovane slabitve finančnih naložb Save, d. d., v višini 3,2 milijona evrov. Dobiček Save od pridruženih podjetij Gorenjske banke in Abanke Vipa je bil nižji od lanskega za lani izplačano vmesno dividendo Gorenjske banke v višini tri milijone evrov. Sava, d. d., je v prvih treh mesecih leta 2009 ustvarila 5,2 milijona evrov izgube, več kot polovica izgube pa je posledica dodatnih slabitev finančnih naložb. Prvi večji finančni prihodki v obliki dividend bodo na podlagi skupščinskega sklepa Gorenjske banke v mesecu maju.

Delniška družba Sava je kljub negotovi gospodarski situaciji in poglabljanju svetovne finančne krize likvidna in plačilno sposobna ter ima še vedno ugodno kapitalsko sestavo, sporočajo iz Save. Ocenjujejo, da pri poslovanju z delniško družbo Sava ni tveganj, ki bi bila povezana s plačilno sposobnostjo, saj družba razpolaga z ustreznim kapitalom, glede na obseg in vrsto poslov, ki jih opravlja.

Na osnovi rednega spremljanja poslovne uspešnosti družb skupine in simulacij situacije v preostanku letošnjega leta ocenjujejo, da bo predvideni obseg prodaje zaradi izjemno slabih razmer na trgu kljub povečanim prodajnim aktivnostim in inovativnim trženjskim pristopom težko uresničljiv. Družbe Poslovne skupine Sava bodo nadaljevale izvajanje kratkoročnih kriznih ukrepov, ki so predvsem namenjeni ohranjanju likvidnosti ter povečanju prodajne in stroškovne učinkovitosti, in s tem rezultate poslovanja letošnjega leta v največji možni meri približale načrtovanim vrednostim.

Škofja Loka

Kodre zopet na čelu LTH

Miloš Kodre, donedavni predsednik uprave Loških tovarn hladilnikov - LTH, ki je 10. maja nepreklicno odstopil, je preklical svojo odstopno izjavo in v petek ga je nadzorni svet pod predsedstvom Iztoka Hohnjeca s preglasovanjem predstavnika zaposlenih Ladislava Rožiča spet imenoval na to funkcijo. David Švarc je ocenil, da v tem vidi podaljševanje agonije in podaljševanje časa za krajo, kar je še vrednega. Povedal je, da bodo zoper Miloša Kodreta, Iztoka Hohnjeca in nekdanjega finančnika Primoža Pegama vložili kazenske ovadbe. Tudi ni jasno, kdo od odgovornih, če sploh kdo, je prevzel dokumente iz kranjskega Okrožnega sodišča, ki je odgovorilo na predlog za stečaj, ki ga je 13. maja vložila občina Škofja Loka. **Š. Ž.**

Radio Triglav®
RADIO TRIGLAV JESENICE, d.o.o., Trg Toneta Čufarja 4, JESENICE
Gorenjska 96 MHz
RADIO ZA RADOVEDNE

stanovanjski krediti

Če ste se odločili za nakup ali ste tik pred začetkom gradnje novega doma, je zdaj čas, da izkoristite našo ponudbo stanovanjskih kreditov. Obrestna mera je izjemno ugodna, lahko celo fiksna, odplačilna doba tudi do 30 let, mesečni obrok pa namesto tretjine lahko doseže tudi 60 odstotkov plače ali pokojnine.

Z zelo ugodno obrestno mero in mesečnim obrokom tudi do 60 % plače ali pokojnine!

www.gbkr.si

Gorenjska Banka

Prvaka v košnji

Cveto Zaplotnik

Kranj - Zveza koscev in kosic Slovenije in Pevsko društvo Selo sta v nedeljo na Goričkem pripravila četrto državno tekmovanje v košnji z ročno koso. Udeležba je bila doslej najboljša, tekmovalo je kar 41 koscev in kosic, ki so bili razdeljeni v tri skupine - moški, ženske in veterani. Med moškimi je **Tomaž Oblak** z Jame pri Mavčičah ponovil uspeh izpred dveh let in spet postal prvak, drugi je bil **Matej Pibernik** iz Kamnika, sicer tudi predsednik zveze, na sedmo mesto se je uvrstil **Lojze Križnar** iz Nakla, osmi pa je bil **Primož Jemec** iz Moravč. Med ženskami je zmagala **Marta Bukovec** z Osolnika nad Medvodami, osma pa je bila **Petra Jemec** iz Domžal. Deset najboljših koscev in pet kosic se bo avgusta udeležilo evropskega tekmovanja na Bavarskem.

Marta Bukovec dobro vihti koso. / Foto: Stojan Saje

Kranj

Agencija prejela okrog 60.500 zbirnih vlog

Prejšnji petek je potekel rok za oddajo zbirnih vlog in zahtevkov za kmetijska plačila. Agencija za kmetijske trge in razvoj podeželja je od kmetijskih gospodarstev prejela približno 60.500 vlog, od tega devet desetin v elektronski obliki in desetino po pošti. Za samostojno izpolnjevanje vloge in zahtevkov prek interneta se je letos odločilo okrog tristo vlagateljev, vse druge vloge pa so elektronsko izpolnili na vpisnih mestih kmetijske svetovalne službe. Kmetje, ki so zamudili rok za oddajo vloge in zahtevka, imajo za to čas še do 9. junija, vendar se jim bodo plačila za vsak delovni dan zamude znižala za odstotek. **C. Z.**

Prihodnji teden bo teden gozdov

V letošnjem tednu gozdov naj bi s popularizacijo gozda in rabe lesa povečali zanimanje za uporabo obnovljivih virov energije.

Cveto Zaplotnik

Bled, Kranj - Prihodnji teden, to je od 25. do 31. maja, bo teden gozdov, ki bo s sloganom Gozd za trajnost bivanja poudarjal pomen gozda za obstoj človeštva in narave. Osrednja prireditev, ki jo bosta pripravila Zavod za gozdove Slovenije in Zveza gozdarskih društev Slovenije, bo v sredo na sedežu zavoda v Ljubljani, kjer se bo zbranim pridružil tudi predsednik države Danilo Türk. V območnih enotah zavoda načrtujejo še več kot sto različnih aktivnosti, veliko jih bo tudi na Gorenjskem.

V blejski enoti zavoda bodo prihodnji petek med 12. in 17. uro v gozdarski koči na Mrzlem studencu predstavili kurilno napravo na lesne sekance, ki so jo postavili v okviru evropskega projekta in obratuje že skoraj devet let. Učenci osnovnih šol zgornje Gorenjske so tudi letos v okviru likovnega natečaja slikali in risali na temo gozdov in gozdarstva, razstavo njihovih del bodo v torek ob 17. uri odprli v Zavodu sv. Martina v Srednji vasi in bo na ogled do 5. junija. Na slovesnosti ob odprtju razstave bodo avtorjem najboljših del podelili priznanja, v kulturnem programu pa bodo nastopili učenci bohinjske osnovne in radovljiške glasbene šole.

Gozd je obnovljivi vir energije; na sliki: priprava lesnih sekancev.

V kranjski območni enoti zavoda za gozdove bo letošnji teden gozdov sovpadal z zaključkom projekta Nacionalna energetska pot (NEP) Slovenija, zato so se skupaj z Vitra centrom za uravnotežen razvoj Cerknica odločili za predstavitev primerov dobre prakse uporabe obnovljivih virov energije. V petek (29. maja) ob 10. uri bodo na Matijovčevi kmetiji v Podbrezjah predstavili uporabo biomase za ogrevanje, žganjekuho, pasterizacijo in sušenje sadja, ob 12. uri pa na Španovi kmetiji na Potarjah še nekatere druge projekte, daljinsko ogrevanje in možnosti izrabe biomase na kranjskem gozdnogospodarskem območju. Krajevna enota Železniki in tamkajšnja osnovna šola bosta v torek ob 10. uri pripravili pri Galetovem kozolcu na gozdni učni poti Kres v Železnikih literarni natečaj Moj prijatelj drevo, uro kasneje pa bodo postavili še čebelji panj in spregovorili o vlogi čebel v naravi. V sredo bo v osnovni šoli še delavnica izdelave zeliščnih mazil. V krajevni enoti Poljane bodo v tednu gozdov vodili po gozdni učni poti Visoko in v tržiški enoti po gozdovih, v kranjski enoti pa bo prihodnji petek ustanovni zbor društva lastnikov gozdov.

Bohinjska Bistrica

Desetletnica združenja ekoloških kmetov

Združenje ekoloških kmetov Gorenjske bo v nedeljo s slovesnostjo v osnovni šoli v Bohinjski Bistrici proslavilo desetletnico obstoja in delovanja. Slovesnost se bo začela ob 11. uri s pozdravnimi nagovori ter se nadaljevala s kulturnim programom in nastopom hišnega ansambla Avsenik. **C. Z.**

Mešetar

Cveto Zaplotnik

Po podatkih tržnega poročila za perutninsko meso in jajca, ki ga pripravljajo v agenciji za kmetijske trge in razvoj podeželja, je v 19. letošnjem tednu, to je med 4. in 10. majem, cena piščancev znašala 187,05 evra za sto kilogramov in je bila v primerjavi s ceno v enakem lanskem tednu za 20,5 evra ali skoraj za desetino nižja. Povprečna cena konzumnih jajc razreda XL je bila v 19. tednu 9,21 evra za sto kosov, za razred L 8,19 evra, za razred M 7,52 in za razred S 6,10 evra, te cene pa so bile v primerjavi s cenami v lanskem 19. tednu nižje od 3,1 do 10,8 odstotka. Poglejmo še primerjavo slovenskih cen s cenami v drugih državah, članicah Evropske unije za letošnji 17. teden! Vse cene so v evrih za sto kilogramov.

Država	Piščanci	Jajca
Belgija	160,00	101,05
Bolgarija	155,53	122,86
Češka	178,60	105,96
Danska	198,40	164,57
Nemčija	226,50	106,95
Estonija	183,30	110,60
Grčija	219,00	138,00
Španija	156,13	113,69
Francija	210,00	116,97
Irska	179,00	145,50
Italija	196,25	166,07
Ciper	236,52	174,66
Latvija	189,72	128,56
Litva	151,91	116,70
Madžarska	168,70	109,89
Malta	192,50	97,35
Nizozemska	180,00	73,00
Avstrija	191,88	124,15
Poljska	134,94	117,68
Portugalska	184,00	110,45
Romunija	154,42	112,11
Slovenija	**193,18**	**133,52**
Slovaška	168,81	114,97
Finska	245,78	117,61
Švedska	168,86	166,20
V. Britanija	121,62	97,78
EUpovprečje	**172,69**	**117,03**

Kranj

Prva neposredna plačila za goveda

Agencija za kmetijske trge je v tem tednu začela izdajati odločbe o neposrednih plačilih za govedo za lani. V prvem svežnju je okrog devet tisoč odločb, na podlagi katerih bo upravičencem predvidoma v zadnjem tednu maja izplačala nekaj manj kot pet milijonov evrov. Prvemu svežnju odločb bodo sledili naslednji, skupno bo odločbe z vrednostjo izplačil 16,6 milijona evrov prejelo 24.600 kmetijskih gospodarstev. **C. Z.**

Na vsaki pošti je banka in vsaj 50 € prihranka

NOV ZAČETEK - paket ugodnosti za nove imetnike osebnega računa:

- *brezplačno vodenje osebnega računa (1 leto)*
- *brezplačen pristop k elektronskemu bančništvu*
- *kartice z odloženim plačilom brez članarine (1 leto)*
- *višja obrestna mera za prvi sklenjeni depozit*
- *nižja obrestna mera za kredite prvega pol leta po odprtju računa*
- *brezplačna prva odobritev limita*

Več informacij: 080 80 58, www.pbs.si in na vsaki pošti.

PBS.
POŠTNA BANKA SLOVENIJE, d.d.
Bančna skupina Nove Kreditne banke Maribor d.d.

WWW.PBS.SI

Planinski kotiček: Nanos oz. Pleša (1262 m)

Avtocestne deteljice

Kraška planota, s čudovitim razgledom, pod katero se vidijo avtocestne deteljice, izvozi in uvozi na prometni križ Slovenije. Planota, kjer vedno piha. Primorska trdnjava.

Jelena Justin

Primorska trdnjava, ki jo bomo danes obiskali, je znana po lepem razgledu in burji, ki v tistih krajih piha zelo, zelo močno. Nanos lahko opazujemo, ko se peljemo proti Kopru. Strme prepadne skale, kakor da se podirajo naravnost na Razdrto, vam s ceste ne dajo slutiti, da med njimi poteka povsem prijetna, sicer občasno zelo strma in delno prepadna pot. Nanos je najbolje obiskati pomladi ali pa jeseni. Poleti je v teh skalah peklensko vroče, edino če ste na vrhu že pred sončnim vzhodom.

Izhodišče vzpona je Razdrto. Najbolje je, da avtocesto Ljubljana-Koper zapustite v Razdrtem. Zapeljete se skozi Razdrto, kjer že opazite smerokaz. Peljete mimo cerkve sv. Trojice in na desni strani vidite urejeno parkirišče. Nekaj metrov greste po makadamski cesti, s katere zavije kolovoz preko travnika. Prepadne skale Nanosa oz. njegovega vrha, imenovanega Pleša, so tik nad nami. Pot nas na koncu travnika pripelje v bukov in borov gozd, kjer se pridruži širšemu kolovozu. Malenkost višje bomo na razcepu; naravnost gre položna pot, precej daljša, ki gre mimo cerkvice sv. Hieronima, desno pa se odcepi strma pot, ki od planinca zahteva tudi nekaj plezanja. Zavarovana pot je, vsaj zame, bistveno lepša, zato se bomo po njej odpravili proti vrhu.

V začetku se pot položno vzpenja, ko pa se dotakne pobočij Nanosa, se *postavi pokonci*. Pot postane vse bolj kamnita in strma. Hitro pridobivamo na višini, gozd se redči. Redka drevesa nam nudijo prve razglede. Ko izstopimo iz gozda, smo pot skalami Pleše. Položna stezica poteka proti vzhodu, občasno se moramo izogniti kakšni skali. Tako bomo prišli do tistega najbolj zahtevnega mesta na celotni poti. Obidemo skalo po ozki skalni polički. Mesto je prepadno, a dobro varovano. Naslednji višinski metri so tisto, zaradi česar je tako lepo hoditi in plezati po gorah; ravno prav strma pot, ki zahteva uporabo rok, na ključnih mestih pa so varovala, klini in jeklenice. Plezanje je v užitek, ki pa se prehitro konča, saj se znajdemo na strmem travniku pod Plešo.

Kljub opozorilu na tabli, da naj ne hodimo po ozki stezici, ker pod njo teče električni kabel, gre velika večina ljudi, kar tam. Priznam, tudi jaz sem šla. Sicer pa markirana pot zavije rahlo desno. V vsakem primeru je potrebno strm travnik prehoditi. Antene na oddajniku so vse bližje. Če se boste držali markirane poti in če bo vreme jasno, boste imeli čudovit razgled na Kamniško-Savinjske Alpe.

Nadaljujete mimo oddajnika do razgledišča. V pravem pomenu besede. Pogled nam nese od notranjskih Javornikov, do Snežnika, Vremščice, Slavnika, Čavna, Golaka; vidi se hrvaški Gorski Kotar; v ozadju se bleščijo prelepi Julijci, v Italiji vidimo Karnijske Alpe in Zahodne Julijce. Srce parajoč pa je pogled navzdol, kajti pod nami je avtocestni križ s številnimi deteljicami; brutalen poseg v naravo, zato, da se lahko čim hitreje pripeljemo iz enega konca Slovenije na drugega.

Z vrha Pleše se spustimo do Vojkove koče na Nanosu, koče, ki v dneh, ko brije burja, nudi toplo in varno zavetje. Koča, ki so jo odprli leta 1949, je poimenovana po narodnem heroju Janku Premrlu-Vojku (1920-1943), ki je bil rojen v Podnanosu; pred kočo tudi stoji njegov doprsni kip.

Če se boste vrnili po poti vzpona, hodite previdno, saj vas bo občasno kar *neslo na nos*. Lahko pa se odločite za daljšo pot, tisto ta položno, in si ogledate še cerkev sv. Hieronima, ki je od Vojkove koče oddaljena 30 minut, datira pa v 14. stoletje. Na koncu pa le še namig: bodite zgodnji, da ne boste preklinjali potu, ki vam bo kapljal s čela; *na Nanosu vam bo namreč kapljalo na nos.*

Nadmorska višina: 1262 m
Višinska razlika: 640 m
Trajanje: 4 ure
Zahtevnost: ★★★★☆

Bogve, kje gre pot na vrh?

Vojkova koča stoji v zavetrju.

Ključno mesto na poti je dobro zavarovano.

Glasove glasbene družine

Gorenjski glas išče družino z Gorenjskega, v kateri vsak član igra kakšen inštrument ali poje. Seveda mora biti ta družinski ansambel uglašen in mora znati igrati skupaj. Če se želite predstaviti kot glasbena družina, nam pišite na naslov: Gorenjski glas, Bleiweisova cesta 4, Kranj, ali na e-naslov: koticek@g-glas.si. **V petek, 5. junija, zvečer boste lahko nastopili na odru 10. Zlate voščenke v Besnici pri Kranju**. Zlata voščenka je tradicionalni festival narodnozabavne glasbe, zato je zaželeno, če bi izvedli skladbo v tem stilu. Spodbujamo vas, da se opogumite in se prijavite najkasneje do petka, 22. maja 2009.

Nastopajoči bodo nagrajeni, največjo nagrado pa bo prejela najštevilnejša družina. Korajža velja!

Jedi za pomladne dni

76 KUHARSKI RECEPTI

Janez Štrukelj

Šparglji ali beluši

Šparglji so izrazito sezonska zelenjava, zato jih je nesmiselno uživati, ko prihajajo iz toplih gred, prikrajšani za pristni okus. Naužiti se jih je treba takrat, ko prihajajo na tržnice še sočni in hrustljavi. Pomagajo celo pri očiščevalnih kurah, saj spodbujajo izločanje škodljivih snovi iz telesa.

Zgodaj spomladi začnejo na Krasu rasti divji šparglji - šparoge, ki jih domačini nabirajo med robidovjem in drugo podrastjo ter najraje jedo pripravljene z jajci. Sezona belih špargljev je od aprila do sredine junija. Zeleni šparglji so na policah vse leto. Domače nato nadomestijo uvoženi iz Egipta in Peruja.

Lupimo jih 5 do 7 centimetrov od vršička. Bele šparglje lupimo po celi dolžini, razen vršička. Olupkov ne zavržemo, iz njih skuhamo juho za zalivanje raznih jedi. Za kuhanje vzamemo večjo kozico in šparglje zvežemo z vrvico, da kuhani ne razpadejo in jih zlahka potegnemo iz vode. Vodi dodamo poper v zrnju, lovorov list, sol in nekoliko kisa, da ostanejo šparglji lepe barve. Kuhajmo jih kratek čas, da ostanejo čvrsti in ne izgubijo preveč mineralov in vitaminov. Šparglje lahko jemo tudi surove, v solati ali s primerno omako.

Kakšna je razlika med šparglji in beluši? Beluše običajno imenujemo bele, beljene šparglje. Sami se odločite, katera barva vam najbolj ustreza.

Beluševa in korenčkova juha

Sestavine: 30 dag belušev, 3 dag masla, 0,5 dl vermuta, 20 dag belega kruha, 1 dl smetane, sol, poper.

Priprava: Oprane, narezane in olupljene beluše na hitro preprapažimo na maslu in zalijemo z vermutom ter prevremo. Olupke skuhamo v vodi in z dobljeno osnovo zalijemo beluše. Začinimo s soljo in poprom ter zalijemo s sladko smetano. Juho zgostimo z belim kruhom in jo po želji postrežemo s korenčkovo juho, ki jo pripravimo po enakem načinu kot juho z beluši, le da namesto belušev uporabimo korenček.

Mošnjički s proseno kašo in beluši

Sestavine: 4 palačinke, dvakrat po 15 dag kuhanih belušev, 4 dag sesekljane čebule, 4 dag kuhane prosene kaše, 8 dag sira mozarela, 1 dcl sladke smetane, nekaj komarčkovih semen.

Bešamelova omaka: 4 dag masla ali margarine, 5 dag moke, 2,5 dcl mleka, sol, poper, muškatni orešček, parmezan.

Priprava: Blanširane beluše narežemo, na maščobi prepražimo drobno sesekljano čebulo, česen in beluše, začinimo s soljo in poprom. Dodamo ne preveč kuhano kašo in na kocke narezano mocarelo. Nadev damo v mošnjiček in ga povežemo s trakcem blanširanega pora. Mošnjiček prelijemo z bešamelovo omako, potresemo s parmezanom in zapečemo.

Posebej naredimo beluševo omako tako, da kuhamo očiščene beluše v vodi ali juhi s komarčkovimi semeni. Kuhane pretlačimo s paličnim mešalnikom in dolijemo smetano. Omako po okusu začinimo in ponudimo poleg mošnjičkov.

Čeprav Tvoj glas se več ne sliši,
beseda tvoja v nas živi,
povsod te slišimo mi vsi,
med nami si ...

Mnogo prezgodaj nas je zapustila

MANCA SNEDIC

dijakinja 1. G Gimnazije Kranj.

Ohranili te bomo v večnem spominu.

Razredničarka ter sošolci in sošolke iz 1. G
Kranj, maj 2009

Na podlagi 3. in 56. člena Zakona o referendumu in o ljudski iniciativi (Uradni list RS, št. 26/2007-UPB2) in 18. člena Statuta Mestne občine Kranj (Uradni list RS, št. 33/2007) je Svet Mestne občine Kranj na 24. seji, dne 22. 4. 2009 sprejel

SKLEP

o razpisu posvetovalnega referenduma o imenu in območju predlagane novoustanovljene Krajevne skupnosti Mlaka

1. člen
Razpiše se posvetovalni referendum o imenu in območju predlagane novoustanovljene Krajevne skupnosti Mlaka.

2. člen
Posvetovalni referendum se razpisuje za celotno območje Krajevne skupnosti Kokrica.

3. člen
Za dan razpisa referenduma se šteje 8. 5. 2009 in s tem datumom začnejo teči roki za opravila, ki so potrebna za izvedbo referenduma.

4. člen
Referendum se izvede v nedeljo, dne 7. 6. 2009.

5. člen
Vprašanje, o katerem se odloča na referendumu, se glasi:

"Ali ste za to, da se za območje naselja Mlaka ustanovi nova krajevna skupnost z imenom Krajevna skupnost Mlaka?"

Glasovalec glasuje tako, da na glasovnici obkroži besedo ZA ali besedo PROTI.

Referendumski izid se ugotavlja za celotno referendumsko območje in posebej za območje naselij Ilovka, Kokrica, Bobovek, Srakovlje, Tatinec in Mlaka.

6. člen
Glasovnica mora biti opremljena s pečatom Mestne občine Kranj, Občinske volilne komisije.

7. člen
Postopek za izvedbo posvetovalnega referenduma vodi Občinska volilna komisija Mestne občine Kranj.

8. člen
Sklep začne veljati z dnem objave v Uradnem listu RS.

Številka: 031-0001/2008-41/08
Datum: 22. 4. 2009

Damijan Perne, dr. med. spec. psih.
ŽUPAN

MESTNA OBČINA KRANJ - SLOVENSKI TRG 1 - KRANJ

HTTP://WWW.GORENJSKIGLAS.SI/NOVICE/SPORT/

ROKOMET
PRVENSTVENA TEKMA
RD MERKUR :
RK EVJ RUDAR TRBOVLJE
Športna dvorana Poden
SOBOTA, 23. 5. 2009, ob 20. uri
MERKUR
RD MERKUR, PODLUBNIK 1/C, ŠKOFJA LOKA

Didakta, d. o. o.,
Gorenjska cesta 33 c,
4240 Radovljica,
e-pošta: zalozba@didakta.si, tel. 04/5320-200

DIDAKTA

Vabimo vas, da se pridružite odličnemu uredniškemu timu in se prijavite na prosto delovno mesto:
UREDNIK KNJIŽNEGA PROGRAMA (m/ž)
Pogoji:
- VII. stopnja izobrazbe
- Tri leta delovnih izkušenj
- Znanje angleškega jezika s certifikatom

Pisne ponudbe pošljite do 30. maja 2009 na gornji naslov.

WWW.GORENJSKIGLAS.SI

HALO - HALO GORENJSKI GLAS
telefon: 04 201 42 00

Naročilo za objavo sprejemamo po telefonu 04/201-42-00, faksu 04/201-42-13 ali osebno na Bleiweisovi cesti 4, v Kranju oz. po pošti - do ponedeljka in četrtka do 11.00 ure! Cena oglasov in ponudb v rubriki: Izredno ugodna.

JANEZ ROZMAN S.P. - ROZMAN BUS, LANCOVO 91, 4240 RADOVLJICA, TEL.: 04/53 15 249. Izleti: **MADŽARSKE TOPLICE: 28 - 31. 5., 25. - 28. 6., 29. 6. - 4. 7.; TRST: 3. 6.; PELJEŠAC 10. 6. - 17. 6.; KOPALNI BERNARDIN: 1. 6.; GARDALAND:** 25. 6., 29. 6.

OBVESTILA O DOGODKIH OBJAVLJAMO V RUBRIKI GLASOV KAŽIPOT BREZPLAČNO SAMO ENKRAT.

PRIREDITVE

Slovesnost ob 35-letnici delovanja

Škofja Loka - Medobčinsko društvo delovnih invalidov Škofja Loka, ki združuje invalide občin Gorenja vas-Poljane, Železniki in Škofja Loka, bo 6. junija ob 11. uri v dijaškem domu v Škofji Loki, vabi na slovesnost, ki bo pri Športni dvorani Poden. Za prevoz bo poskrbljeno in sicer bo avtobus iz Železnikov odpeljal ob 10.30 z avtobusne postaje izpred cerkve. Prijave sprejemajo poverjeniki društev in v pisarni MDI Škofja Loka ali preko tel.: 512 29 70, 512 19 76, 512 17 30.

Veselo pod Avsenikovo marelo

Begunje - Pri Avseniku v Begunjah, pod znano Avsenikovo marelo, se vrstijo nastopi znanih narodnozabavnih ansamblov. Danes, 22. maja, ob 19. uri bodo igrali Veseli Begunjčani, jutri, v soboto, 23. maja, pa prav tako ob 19. uri Gregorji. Maja bodo pri Avseniku nastopili tudi Gašperji, Okrogli muzikantje in Gorenjski kvintet.

Slovesna predaja zastave

Škofja Loka - Ob 10. obletnici podpisa Listine o pobratenju med občinama Škofja Loka in Maasmechelen bo slovesna predaja zastave kot simbola dosedanjega sodelovanja med občinama jutri, v soboto, 23. maja, ob 10. uri na Mestnem trgu v Škofji Loki.

GG | IZLETI Gorenjski Glas

Z GORENJSKIM GLASOM NA IZLET V LUKO KOPER, sreda, 3. junija 2009

Ste se kdaj spraševali, kako obsežno je največje slovensko pristanišče in koliko tovora se tam dnevno natovori in raztovori? Če vas zanimajo vse podrobnosti, se nam pridružite v sredo, 3. junija, ko bomo vse to kar sami preverili. Naše potovanje na morje se bo začelo na avtobusni postaji Radovljica ob 6.15 zjutraj. Ob 6.45 se nam lahko pridružite na avtobusni postaji pred hotelom Creina v Kranju, ob 7. uri pa na Primskovem, na avtobusni postaji pred Mercatorjevim centrom. Prvi polurni postanek bo na postajališču Ravbarkomanda. Ob 9.15 bomo prispeli v Luko Koper. Voden ogled z avtobusom bo trajal približno eno uro. Okoli pol enajstih nas bodo že pričakovali v restavraciji Emonec v Kopru, kjer si bomo ogledali pražarno kave in se okrepčali s toplo malico, sledila bo degustacija kave. Ob 12. uri se bomo zapeljali v vas Krkavče, ki je za obiskovalce zelo zanimiva vas. Prijazni domačin Pavle nam bo razkazal znamenitosti vasi: kamniti steber iz obdobja Keltov, znamenito sliko, baročno župnijsko cerkev in oljarno. Tam boste s koščkom kruha pokusili najboljše oljčno olje, ki ga boste lahko tudi kupili. Okoli 16. ure se bomo vrnili v Emonca na kosilo. Na poti proti domu si bomo ob 17.30 v podjetju Vina Koper ogledali še vinsko klet z degustacijo treh vrst vin. Prihod v Kranj je predviden okoli 19.30. Pridružite se nam, preživeli bomo lep dan!

Cena vključuje: prevoz, ogled pražarne, toplo malico, degustacijo kave, ogled oljarne, degustacijo olja, kosilo, ogled vinske kleti, degustacijo vin.

Cena izleta: 35 EUR Prijave: 04 201 42 41

IZLETI

Jezersko-Virnikov Grintovec

Kranj - Planinci kranjskih upokojencev vabijo v četrtek, 28. maja, na pohod Jezersko-Virnikov Grintovec. Odhod posebnega avtobusa bo ob 8. uri izpred Creine, hoje pa bo približno za 5 ur. Prijave z vplačili sprejemajo v društveni pisarni do ponedeljka, 25. maja.

Na Višarje

Kokrica - Društvo upokojencev Kokrica vabi na izlet na Višarje, ki bo v soboto, 30. maja. Ogledali si boste Kranjsko Goro, Belopeška jezera in Sv. Višarje. Prijave sprejemajo še v torek, 26. maja, ob 9. uri v pisarni društva v Domu krajanov. Odhod avtobusa bo ob 6.40 izpred Toporša na Mlaki in ob 6.50 izpred Laknerja na Kokrici.

Na Rjavco

Tržič - Vodniški odsek Planinskega društva Tržič vabi v soboto, 30. maja, na Rjavco 1789 m (v Avstriji). Odhod posebnega avtobusa bo ob 7. uri izpred OŠ Tržič. Prijave in informacije po tel. 5971 536 do zasedbe mest.

V zamejsko Slovenijo

Gorenja vas - Društvo upokojencev za Poljansko dolino Gorenja vas vabi svoje člane na izlet v zamejsko Slovenijo, zaledje Tržaškega zaliva. Izlet bo v četrtek, 11. junija. Informacije dobite pri poverjenikih, kjer se tudi prijavite do 3. junija.

Po Badjurovi planinski poti

Jesenice - Planinsko društvo Jesenice organizira v nedeljo, 31. maja, planinski izlet po Badjurovi planinski poti. Nezahtevne hoje bo približno 4 ure. Odhod avtobusa ali kombija bo ob 6. uri z zgornje postaje na Hrušici s postanki na vseh postajah do Radovljice. Prijave z vplačili sprejemajo na upravi društva do četrtka, 28. maja, do 18. ure.

Do Suše pri Zalem Logu

Škofja Loka - Prosvetno društvo Sotočje Škofja Loka vabi v nedeljo, 24. maja, na pohod od naselja Jesenovec do Suše pri Zalem Logu, kjer bo ob 16. uri sv. maša s šmarnicami. Zbor ob 8.30 pred hotelom Transturist v Škofji Loki. Informacije po telefonu: 051/344 119.

V Goriška Brda

Šenčur - Društvo upokojencev Šenčur vabi člane v četrtek, 4. junija, na izlet v Goriška Brda. Prijave sprejemajo ob torkih v prostorih društva ali pri poverjenikih do zasedbe avtobusa.

Letovanje v Izoli

Kranj - Društvo upokojencev Kranj obvešča, da bo imajo za letovanje v hotelu Delfin v Izoli od 10. do 17. junija še nekaj prostih mest. Prijavite se na sedežu društva.

Kranj-Kamniška Bistrica

Šenčur - Turistično društvo Šenčur v petek, 29. maja, vabi na pohod Kranj-Kamniška Bistrica. Start pohoda bo ob 7. uri pred Merkurjem na Primskovem. Dolžina poti je med 31 do 32 kilometrov, hoje bo za približno 8 ur. Informacije in prijave zbira do srede, 27. maja, Franci Erzin, tel. 041/875-812.

OBVESTILA

Zdravljenje v Atomskih Toplicah

Kranj - Medobčinsko društvo delovnih invalidov Kranj obvešča člane, da že vpisujejo in sprejemajo vplačila za 7-dnevno zdravljenje v Atomskih Toplicah, ki bo od 3. do 10. julija. Tel.: 20 23 433.

Obvestila DU Bitnje Stražišče

Bitnje, Stražišče - Društvo upokojencev Bitnje Stražišče vabi na naslednje izlete (in piknik): 3. junija bo pohod na Porezen z odhodom avtobusa ob 7. uri iz smeri Bitenj proti Stražišču, hoje bo za 4 ure, prijave sprejemajo 25. maja v Bitnjah in 27. maja v Stražišču ali po tel.: 070/870 728; v nedeljo, 7. junija, bo piknik na nogometnem igrišču v Spodnjih Bitnjah, ki se bo začel ob 15. uri, prijave sprejemajo 25. maja v Spodnjih Bitnjah in 27. maja v Stražišču ali po tel.: 041/706 673 ali 2310 061, zadnji dan vplačila je 1. junij; v torek, 9. junija, bo kolesarski izlet na relaciji Naklo-Duplje-Podbrezje-Stražišče, odhod bo ob 8.30 z Baragovega trga pred Šmartinskim domom; kolesarski izlet bo tudi v torek, 23. junija, in sicer na relaciji Godešič-Medvode, odhod bo ob 8.30 na Baragovem trgu pred Šmartinskim domom, kolesarjenja bo obakrat okoli 4 ure; v soboto, 20. junija, vabijo na ogled opere na Studencu pri Domžalah, ki bo ob 21. uri (prijave 1. junija v Bitnjah in 3. junija v Stražišču), 25. julija ob 21. uri bo na isti lokaciji v okviru 9. poletnega festivala Studenec 2009 ob 21. uri komedija V Ljubljano jo dajmo, informativne prijave za ogled sprejemajo po tel.: 040/350 598; v sredo, 24. junija, bo izlet Rezija-Benečija-Most na Soči-Tolmin (prijave sprejemajo v Spodnjih Bitnjah 1. junija, v Stražišču 3. junija); v društvo želijo organizirati tudi nabiranje zelišč v domačem okolju, zato interesente vabijo, da pokličete po tel.: 040/350 589 najkasneje do 31. maja.

Planinske postojanke

Jesenice - Planinsko društvo Jesenice obvešča obiskovalce in ljubitelje gora in planin, da je planinska postojanka Tičarjev dom na Vršiču odprta od 22. maja naprej.

PREDAVANJA

Proučevanje Svetega pisma

Kranj - Društvo prijateljev Svetega vabi v soboto, 23. maja, ob 9. uri v Dom krajanov Primskovo, Jezerska cesta 41, na proučevanje Svetega pisma z okvirno temo: Kaj pomeni biti učenec? Srečanje bo povezoval Stjepan Jurčić. Vstopnine ni.

Kako se obvarovati pred strupi

Kranj - V Planetu Tuš bodo jutri, v soboto, 23. maja, od 10.30 do 13.30 v kino dvorani potekala brezplačna predavanja Antona Komata, Sanje Lončar in Ing. Ivana Klanečeka.

KONCERTI

Koncert skupine Pojem.si

Breznica - Pevska skupina Pojem.si (prej Mladinska pevsko-inštrumentalna skupina Breznica) vabi jutri, v soboto, 23. maja, na koncert v počastitev Marijinega meseca z naslovom Pozdrav Mariji. Koncert bo ob 19.30 v farni cerkvi Žalostne matere božje na Breznici. Poleg domače skupine Pojem.si bosta nastopila še Mladinski zbor župnije Srednja vas v Bohinju in oktet Salus surdis iz Škofijske klasične gimnazije v Ljubljani.

Pomladni koncert

Čirče - V dvorani KS Čirče bo v soboto, 23. maja, ob 19. uri v sodelovanju z otroki vrtca Čirče Pomladni koncert MePZ Iskra Kranj pod geslom: S pesmijo po slovenskih pokrajinah.

Majski koncert

Tržič - Danes, v petek, 22. maja, se ob 20. uri v dvorani Kulturnega centra Tržič začel Majski koncert Dixieland banda Glasbene šole Tržič.

Srečanje pevskih zborov

Jesenice - Danes, v petek, se bo ob 18. uri v Gledališču Toneta Čufarja začelo območno srečanje odraslih pevskih zborov in malih vokalnih skupin.

Srečna pot ŽPZ Lipa

Ribno - Ženski pevski zbor Radovljica vabi na koncert, ki bo v nedeljo, 24. maja, ob 19. uri v Zadružnem domu Ribno.

RAZSTAVE

Vila Bistrica v podobi

Tržič - Odprtje razstave Vila Bistrica v podobi bo danes, v petek, 22. maja, ob 18. uri v Galeriji Atrij Občine Tržič.

PREDSTAVE

Stari in mladi

Dražgoše - Na jasi za osnovno šolo si igro Stari in mladi to sezono še zadnjič lahko ogledate danes in jutri, 22. in 23. maja, ob 20.30.

Več na www.gorenjskiglas.si/Kažipot

gradbeno podjetje tržič d.o.o.
Mlaka 2, 4290 Tržič • Telefon: 04 / 597 12 96
Telefax: 04 / 597 12 97 • E-mail: info@gptrzic.si

Zaradi širitve dejavnosti vabi

Gradbeno podjetje Tržič d. o. o., Mlaka 2, TRŽIČ

k sodelovanju več mladih, delavnih in samoiniciativnih delavcev (m/ž) za:

DELOVODSKA DELA NA GRADBIŠČU
ZIDARSKA DELA
TESARSKA DELA
DELAVCE, KI SO USPOSOBLJENI ZA DELO Z ŽERJAVI

Od kandidatov pričakujemo ustrezno usposobljenost oz. delovne izkušnje na omenjenih delih z možnostjo priučitve in nadaljnjega napredovanja.
Delovno razmerje bomo z izbranimi delavci sklenili za določen čas z možnostjo sklenitve nove pogodbe o zaposlitvi.

Ponudbe z dokazili o izobrazbi in opisom dosedanjih delovnih izkušenj pošljite na naslov: Gradbeno podjetje Tržič d. o. o., Mlaka 2, Tržič.

Za dodatne informacije lahko pokličete na tel. št. 04/5971-296.

BUTAN PLIN

Družba Butan plin, d. d., Ljubljana, ki je del mednarodne skupine SHV, vabi k sodelovanju nove sodelavce.
Smo vodilni slovenski distributer utekočinjenega naftnega plina v jeklenkah in plinohramih. Nenehno krepimo svojo dejavnost na trgih in dvigujemo raven kakovosti svojega delovanja.
K sodelovanju vabimo samostojne, samoiniciativne in kreativne sodelavce za prosto delovno mesto:

SAMOSTOJNI KOMERCIALIST
na terenu za pridobivanje novih strank na območju Gorenjske (m/ž)

Od kandidata pričakujemo:
- V. stopnjo izobrazbe tehnične ali druge ustrezne smeri,
- najmanj dve leti delovnih izkušenj pri prodaji,
- aktivno znanje angleškega jezika,
- poznavanje dela z računalnikom,
- vozniški izpit kategorije B.

Prednost bodo imeli kandidati z izkušnjami z energetskega področja.

Ponujamo delo v ustvarjalnem okolju, možnost nadaljnjega izobraževanja in stimulativno plačilo.

Z izbranim kandidatom bomo sklenili delovno razmerje za določen čas enega leta s 3-mesečnim poskusnim delom in možnostjo sklenitve delovnega razmerja za nedoločen čas.

Kandidati naj svoje ponudbe z dokazili o izpolnjevanju pogojev in kratkim življenjepisom pošljejo v 8 dneh po objavi na naslov: Butan plin, d. d., Ljubljana, Kadrovska služba, Verovškova 70, 1000 Ljubljana.

GG naročnine
04/201 42 41, e-pošta: narocnine@g-glas.si
www.gorenjskiglas.si

LOTO

Rezultati 40. kroga - 20. maja 2009
5, 11, 12, 19, 25, 31, 38 in 1

Lotko:
9 1 2 1 0 6

Loto PLUS:
6, 7, 8, 10, 15, 24, 39 in 5

Predvideni sklad 41. kroga za Sedmico: 340.000 EUR

Predvideni sklad 41. kroga za Lotka: 135.000 EUR

Predvideni sklad 41. kroga za PLUS: 400.000 EUR

PRVI KVADRAT, d. o. o.
Savska c. 22, Kranj
e-naslov: gc.projekt@gmail.com
tel.: 031/676-464

Kranj, Bleiweisova cesta, novogradnja. V 4-stanovanjskem objektu prodamo dve pritlični 4-sobni stanovanji povezani s kletjo, kjer so še shramba, pralnica in velik hoby prostor skupne površine 150 m2 in 80 m2 velikim atrijem, cena 280.000,00 EUR. Dve 7-sobni stanovanji v nadstropju povezani z mansardo, kjer je tudi velika terasa, in del kleti skupne površine 210 m2. Cena 360.000,00 EUR. Vsakemu stanovanju pripadata dve parkirni mesti, ob objektu pa je tudi cca. 200 m2 zelenih površin, ki so namenjene skupni rabi. Objekt bo zgrajen energijsko varčno z dobro izolacijo, ogrevanje, sanitarna voda, poleti pa tudi hlajenje bo izvedeno z toplotno črpalko.
Čirče na robu naselja - ob gozdu prodamo enodružinsko hišo, zgrajeno do 3. PGF velikosti 200 m2 na parceli veliki 400 m2. Cena 220.000,00 EUR.
V industrijski coni Primskovo na odlični lokaciji prodamo parcelo vel. 1200 m2 pravokotne oblike namenjeno obrtno-poslovni dejavnosti. Uvoz na parcelo neposredno z ceste, vsi priključki ob parceli. Cena 220,00 EUR/m2.

domplan

Domplan d. d., Bleiweisova 14, 4000 Kranj
T: 04/20 68 700, F: 04/20 68 701, M: 041 647 433
I: www.domplan.si, E: domplan@domplan.si

STANOVANJE PRODAMO

Kranj, Vodovodni stolp, trisobno v III. nadstr. v izmeri 74,84 m2, l. izgr. 1963, potrebno obnove, CK na plin, dvigala ni, vpisano v ZK, cena 99.000,00 EUR, možnost vselitve takoj.

Kranj, Šorlijevo naselje, dvosobno v III. nadstr. Izmere 64,82 m2, l. izgr. 1968, kopalnica v celoti obnovljena, ostalo potrebno obnove, cena 106.000,00 EUR.

Kranj, Zlato polje, dvosobno I. nadstr. v izmeri 53 m2, obnovljena kopalnica in instalacije l. 2003, okna obnovljena l. 2007, l. izgr. 1960, vpisano v ZK, možnost vselitve maj 2009, cena 89.500,00 EUR.

Kranj, Planina II, dvosobno, pritl. v izmeri 61 m2, nizek objekt, l. izgrad. 2004, cena 110.000,00 EUR, možnost vselitve junij l. 2009.

Kranj, Vodovodni stolp, trisobno v I. nadstr. izmere 82,08 m2, l. izgr. 1964, delno obnovljeno l. 2003 - okna, balkonska vrata, ogrevanje klasično, plin v bloku, vpisano v ZK, cena 110.000,00 EUR.

Kranj, Huje, medetažno 3,5-sobno mansardno stanovanje v izmeri 113 m2, nizek objekt, l. izgrad. 1978, adaptirano med leti 1995-2003 , CK na plin cena 105.000,00 EUR.

Bistrica pri Tržiču, enosobno, visoko pritličje v izmeri 40 m2, potrebno obnove, CK, l. izgr. 1973, cena 63.000,00 EUR.

Preddvor, enosobno v mansardi izmere 48,00 m2, v hiši so samo štiri stanovanja, l. izgr. 1960, stanovanje izdelano l. 1991, CK, cena 79.500,00 EUR.

HIŠE - PRODAMO

Kranj, Sp. Besnica, visokopritlična, tlorisa 120 m2 na parceli velikosti 549 m2, CK na olje, tel. garaža, dve parkirni mesti, sončna lega, hiša je lepo vzdrževana, l. izgrad. 1981, cena 296.000,00 EUR, vselitev možna konec leta 2009.

Trstenik, na izredno lepi sončni lokaciji, medetažna z 300 m2 uporabne stanov. površine na parceli velikosti 1144 m2, l. izgr. 1999, cena 460.000,00 EUR, v kateri je vključena tudi vsa oprema izdelana po meri.

VIKEND - PRODAMO

Trstenik-Orle, zidan, visokopritlični, tlorisa 46 m2 na parceli velikosti 478 m2, lepa sončna lokacija, garaža, dostop tlakovan, ob vikendu tudi manjša brunarica, l. izgr. 1997, cena 250.000,00 EUR.

Trstenik-Orle, bivalen, visokopritličen tlorisa 36 m2, klet zidana, ostalo leseno, na parceli velikosti 426 m2, l. izgr. 1983, obnovljen l. 1999, CK na olje, terasa, drvarnica, internet, cena 175.000,00 EUR, vselitev po dogovoru.

PARCELA - PRODAMO

Kranj, proti Naklemu, v industrijski coni v izmeri 5957 m2 za proizvodnjo, skladišča, parkirišče, cena 149 EUR/m2 in še cca. 18 EUR/m2 za komunalni prispevek.

Trstenik, v naselju, na lepi sončni lokaciji zazidljiva parcela v izmeri 1013 m2, priključki ob parceli, cena 130 EUR/m2, možna tudi delitev na dve parceli po cca. 550 m2, v tem primeru je cena 140 EUR/m2.

ICDom
IC Dom, NEPREMIČNINE in INŽENIRING, d.o.o.

V poslovno stanovanjskem objektu na Nazorjevi ulici v Kranju, bivši Dom JLA, prodajamo novo, takoj vseljivo 2 - sobno stanovanje v izmeri 61,50 m2 s pripadajočim parkirnim mestom v parkirni hiši.

V poslovno stanovanjskem objektu na Nazorjevi ulici v Kranju, bivši Dom JLA, prodajamo novo, takoj vseljivo 2+1 - sobno stanovanje v izmeri 76,35 m2 z dvema pripadajočima parkirnima mestoma v parkirni hiši in s pripadajočo shrambo.

V poslovno stanovanjskem objektu na Nazorjevi ulici 3 v Kranju, na mestu nekdanjega Doma JLA, prodajamo poslovni prostor za pisarniško dejavnost v skupni izmeri 93,90 m2.

Podrobnejše informacije vam bomo z veseljem posredovali, če nas boste poklicali na telefonsko številko 04 281 26 26.

IC Dom, d.o.o., Nazorjeva ulica 1, Kranj

Mali oglasi
tel.: 201 42 47
fax: 201 42 13
e-mail: malioglasi@g-glas.si

Male oglase sprejemamo: **za objavo v petek - v sredo do 13.30 in za objavo v torek do petka do 14.00!**
Delovni čas: **od ponedeljka do četrtka neprekinjeno od 8. do 19. ure, petek od 8. do 16. ure, sobote, nedelje in prazniki zaprto.**

NEPREMIČNINE

STANOVANJA

PRODAM

ZARADI selitve prodam opremljeno, malo garsonjero na lepem, mirnem kraju v Radovljici, ☎ 041/602-395 9003140

KUPIM

MANJŠE stanovanje, Kranj z okolico, slovenska družina, šifra: STANOVANJE 9003075

ODDAM

SOBA, samskim osebam ali delavcem, za začasno bivanje, v Stražišču pri Kranju, cena 120 EUR/mes., ☎ 070/868-617 9003116

gekkoprojekt nepremičnine
Britof 79A, 4000 Kranj
info-nep@gekkoprojekt.si
www.gekkoprojekt.si
04 2341 999
031 67 40 33

ENOSOBNO stanovanje, kompletno opremljeno, parkirni prostor, klet, v centru Bleda 9003139

TRISOBNO stanovanje, okolica Šenčurja, ☎ 041/390-422, Štefan 9003040

STANOVANJE nudim ženski, bolj umirjeni, za pomoč v gospodinjstvu in prosti čas, brez alkohola in tobaka, ☎ 041/558-974 9003100

GND
GORENJSKA NEPREMIČNINSKA DRUŽBA
Stritarjeva ulica 7, 4000 Kranj
www.nepremicnine.gnd.si
e-naslov: info@gnd.si
tel: +386 4 281 39 04,
fax: +386 4 281 39 07
gsm: +386 31 536 578
GND d.o.o.

VEČSOBNO PGD ŠENČUR odda v najem hišniško stanovanje 55 m2, ☎ 041/343-137 9003187

NAJAMEM

ENOINPOLSOBNO stanovanje, neopremljeno, za daljše obdobje, v Kranju ali okolici, z balkonom, plačilo eno leto v naprej, ☎ 040/361-257 9003074

HIŠE

PRODAM

DVOSTANOVANJSKO hišo, potrebno obnove, na podeželju, ☎ 040/719-377 9003177

STAREJŠO hišo na Visokem 120 m2, dvorišče 110 m2, ☎ 040/322-309 9003129

NAJAMEM

V OKOLICI Škofje Loke ali Kranja najamem starejšo hišo, ☎ 040/265-283 9003136

VIKENDI, APARTMAJI

PRODAM

VIKEND okolica Trebnjega, l. 07, vsa dokumentacija in infrastruktura, asfaltiran dostop, resni, ☎ 031/308-540 9003106

POSESTI

PRODAM

PARCELO zazidljiva, 780 m2 na Miljah pri Kranju, cena po dogovoru, ☎ 041/257-471 9003125

NJIVA 1.37 ha, K.O. Visoko, ravna in atraktivna lega, prodam - ugodno, ☎ 051/221-336 9003205

NJIVO v bližini letališča, ☎ 031/647-943 9002939

POSLOVNI PROSTORI

ODDAM

PRIMSKOVO - trgovska cona, oddamo poslovni prostor, 200 ali 400 m2 za trgovino ali storitveno dejavnost, ☎ 041/647-509 9002392

PROSTORE primerne za skladiščenje v Kranj - Kokrica, v izmeri 500 m2, ☎ 04/20-42-149, 041/624-320 9002742

NAJAMEM

SKLADIŠČE ali garažo na območju Zaloga pri Cerkljah ali bližnji okolici za eno leto, površine najmanj 4x5 m, suho in dostopno s traktorjem, ☎ 041/481-684 9003080

GARAŽE

ODDAM

GARAŽO, Škofja Loka - Groharjevo naselje, 16 m2, ugodno, ☎ 070/828-240 9003114

MOTORNA VOZILA

AVTOMOBILI

PRODAM

ODKUP, PRODAJA, PREPIS rabljenih vozil, gotovinsko plačilo, Avto Kranj, d. o. o., Kranj, Savska 34, Kranj, 04/20-11-413, 041/707-145, 031/231-358 9002725

AUDI A6 1.8 T quatro, l. 98 1. last., izredno dobro ohranjen, cena: 6.000,00 EUR, ☎ 040/295-722 9003194

FIAT Punto 55S, l. 96, 112.000 km kov. rdeč, cena po dogovoru, ☎ 031/846-550 9003167

KIA Rio 1.3, l. 04, 30.000 km 5 vrat, kot nova, ☎ 041/227-338 9003109

LAGUNA diesel DCI, 85.000 km, slovenski avto, max oprema - kot nov, ☎ 031/265-131 9003137

SEAT Ibiza 1.9 SDI, l. 00 klima, 5 vrat, el. paket, teh. in reg. do 4/10, ugodno, ☎ 040/670-896 9003105

VW Polo 1.7 D, l. 98 spredaj poškodovan, vozen, cena: 800,00 EUR, ☎ 051/809-020 9003127

MOTORNA KOLESA

PRODAM

YAMAHA fazer 600, l. 04, 20.600 km 730 KW in žensko čelado, ☎ 040/737-134 9003008

KUPIM

MOTOR APN6, ☎ 041/248-533 9003135

AVTO JOLLY
prodaja, prepis, odkup vozil,
Osmen Duraković s.p.
Hrastje 48, Kranj, industrijska cona Hrastje (pri Agromehaniki),
Odprto: od 8. - 18. ure, sobota od 9. - 14. ure, tel.: 041/774-286, 040/298-040

Prodamo: Audi A 4 1.9 TDI, l. 2005, 15.999 EUR; Audi A 8 3.0 TDI, Q, l. 2005, 39.999 EUR; Audi A 6 2.5 TDI, l. 2000, 7.599 EUR; Audi A 6 2.5 TDI, Q, l. 2000, 5.999 EUR; Alfa Romeo 166, 2.4 JTD, l. 2002, 5.499 EUR; BMW 525D, l. 2004, 15.499 EUR; Citroën C 5, 2.0 HDI, l. 2002, 5.399 EUR; Fiat Stilo 1.9 JTD, karavan, l. 2006, 6.799 EUR; Ford Mondeo, 2.0 TDCI, l. 2005, 7.999 EUR; Hyunday coupe, 1.6, 16 V, l. 2001, 3.199 EUR; Mazda 6 sport combi, l. 2004, 7.990 EUR; MG, 1.4 sport, l. 2003, 4.999 EUR; Peugeot 407, 2.0 HDI, SW sport, l. 2005, 10.999 EUR; Peugeot 307, HDI, l. 2004, 5.799 EUR; Renault Laguna 1.9 DCII, l. 2005, 7.699 EUR; Renault Laguna 1.9 DCI, l. 2002, 4.899 EUR; Renault Megane 1.5 DCI, l. 2004, 6.399 EUR; Renault Clio 1.5 DCI, privilege 5 V, l. 2003, 4.899 EUR; Renault Kangoo, 1.9 DCI, 4X4, l. 2004, 6.999 EUR; Renault Megane Cabrio, 1.9, 130 KM, l. 2005, 11.999 EUR; Rover 25, 1.4 sport, L. 2003, 4.999 EUR; Seat Cordoba, 1.4 karavan, l. 2001, 3.399 EUR; Toyota Corolla Combi, D-4-D, l. 2005, 7.999 EUR; Volvo S 40, 1.6 B, l. 2001, 4.699 EUR; Volvo XC90, D 5 optima, l. 2005, 23.999 EUR; VW passat, LIM 1.9 TDI, l. 2004, 7.699 EUR; VW Sharan, 2.8 carat 4X4, l. 1997, 2.699 EUR; VW Touareg, 5.0 V 10, l. 2003, 25.999 EUR.

Nudimo vam financiranje na položnice s 50 % popustom na zavarovanje, garancijo in testno vožnjo.

www.avto-jolly.si

AVTODELI IN OPREMA

PRODAM

LETNE gume Goodyear 175/65/14, ☎ 041/858-149 9003144

PLATIŠČA, GUME za različne avte več dimenzij, malo rabljeni akumulatorji, ☎ 041/722-625 9002707

KUPIM

REZERVOAR za gorivo za Fiat Panda 4x4, l. 1993, ☎ 031/506-374 9003104

TEHNIKA

PRODAM

FOTO aparata klasična, zrcalno refleksna, praktica, teleobjektiv, 200 mm in torba vse 150 EUR, ☎ 041/276-485 9003132

STOLP Sony, ☎ 051/343-997 9003158

STROJI IN ORODJA

PRODAM

CIRKULAR kovinski z el. motorjem 7.5 KW, klina 550 mm, s koritom za žaganje drv, ☎ 031/239-234 9003150

MIZARSKO podajalno napravo tip Europa junior 306, ☎ 04/51-03-025 9003161

MIZARSKO krožno žago z rezkarjem SCM ter Jelovica gibljiva polkna, ☎ 031/511-102 9003206

TURBINO in generator za malo hidroelektrarno, ☎ 04/25-51-853 9003123

OPREMA

PRODAM

PISARNIŠKO opremo, tri mize, dve omari, dve stojali za registratorje, konferenčno mizo, za simbolično ceno, ☎ 040/206-018, 040/613-845 9003099

GRADBENI MATERIAL

GRADBENI MATERIAL

PRODAM

ARMATURNE mreže R 283, 21 kom. in rebraste palice fi. 8, 10 in 12, ☎ 031/804-447 9003110

SUHE smrekove deske colarice ugodno prodam, ☎ 041/350-263 9003107

SUHE, jesenove plohe, ☎ 04/51-88-166, Kos, zvečer 9003168

SUHIH hrastovih plohov 2 m3 in desk, kuhinjsko mizo, 1 m3 jesen ploh, suh, ☎ 04/59-57-714, 031/313-988 9003189

KOPALNIŠKA OPREMA

PRODAM

KOPALNIŠKO opremo, staro 4 leta, ugodno, ☎ 051/603-813 9003134

KURIVO

PRODAM

DRVA metrska ali razžagana, možna dostava, ☎ 041/718-019 9002721

BUKOVA drva, 30m3, ☎ 041/772-647 9003130

BUKOVA drva, ☎ 041/705-147 9003179

DEBELE veje, primerne za samostojno kurjavo ali za butare od smreke in listovcev, večjo količino, ugodno, cena po dogovoru, Visoko pri Kranju, ☎ 041/820-443 9003142

DRVA, možnost plačila na obroke, meterska ali razžagana, možnost dostave, ☎ 040/338-719 9002717

DRVA bukova in hrastova, metrska ali razžagana, možna tudi dostava, ☎ 041/639-348 9003090

PRVOVRSTNA, suha, bukova drva, možnost razreza in dostave, ☎ 031/547-948 9002931

SUHA mešana drva okroglice, ugodno, Poljanska dolina, ☎ 04/51-91-868 9003111

SUHA mešana drva, cena 28 EUR za 1 m3, ugodno, ☎ 051/217-850 9003122

STANOVANJSKA OPREMA

POHIŠTVO

PRODAM

DVOSED in dva fotelja, vse raztegljivo v posteljo, ohranjeno, cena 100 EUR, ☎ 031/641-868 9003174

POMIVALNO korito, novo, enojno in enojno in pol, inox, 50% ceneje, ☎ 041/676-600 9002681

GOSPODINJSKI APARATI

IMATE hladilnik, ki ga ne potrebujete, bi ga radi podarili invalidu I. kat., vnaprej hvala, ☎ 031/225-870 9003196

PRODAM

ZAMRZOVALNO omaro Candy, staro 3 leta, 6 predalov, mere 160 x 60, ☎ 041/203-504 9003186

OGREVANJE, HLAJENJE

PRODAM

HRANILNIK toplote, solarni bojler 300 literski, ogrevanje kotlovno solarno elektr., ☎ 031/472-203 9003154

TOPLOTNO črpalko, novo za ogrevanje vode že za 10 EUR mesečno, cena po dogovoru, ☎ 040/805-429 9003188

VRTNA OPREMA

PRODAM

BRUNARICO 4x4 m, primerno za vikend ali vrtno uto, ☎ 041/515-139 9002497

OSTALO

PRODAM

DVA jogija 190x90 odlično ohranjena, po simbolični ceni, ☎ 04/20-41-695 9003124

ŠPORT, REKREACIJA

PRODAM

MOŠKO, 26-colsko kolo na 18 prestav, vsa oprema in rolarje št. 42, ☎ 041/858-149 9003143

OTROŠKO kolesarsko čelado, cena 5 EUR, ☎ 031/840-233 9003185

POSLOVNI STIKI

GOTOVINSKI KREDITI DO 10 LET ZA VSE ZAPOSLENE, TUDI ZA DOLOČEN ČAS, TER UPOKOJENCE, do 50 % obr., obveznosti niso ovira. Tudi krediti na osnovi vozila in leasingi. Možnost odplačila na položnice, pridemo tudi na dom. **NUMERO UNO, Kukovec Robert s.p., Mlinska 22, 2000 Maribor, 02/252-48-26, 041/750-560**

TURIZEM

ODDAM apartmaje in sobe v Metajni na Pagu, hiša na sami plaži, primerno za družine z otroki, ☎ 00385-98/9230982 9002646

ODDAM apartma Poreč-Červar za 4-5 oseb, pritličje s teraso, cena od 30-50 EUR/dan, ☎ 041/725-225 9003108

UMETNINE, NAKIT

PRODAM

TAPISERIJE 26 izdelkov na temo tarot, www.mit-tapiserijetarot.si, ☎ 031/379-880 9003197

TAPISERIJE 16 unikatnih izdelkov na temo Kristusovega križevega pota, ☎ 031/225-870 9003198

OTROŠKA OPREMA

PROSIM, če mi kdo podari igračo punčko, ki joka, poje ali podobno, ☎ 040/756-409 9003208

PRODAM

OTROŠKO kolo, 12 col, s pomožnimi kolešči in otroški avtosedež 3 do 12 let Römer, ☎ 031/366-933 9003128

ŽIVALI IN RASTLINE

PRODAM

ANGELSKE trobente, večbarvne, velike in vrtne banane, ugodno, ☎ 04/23-11-952, 031/621-858 9002947

ROŽE trajnice, jagode vzpenjalke in malin 2x rodijo, ☎ 04/25-03-127, 070/280-706 9003165

PODARIM

KUŽKE mešančke, srednje rasti, črno-belo-rjavi, ☎ 051/832-168 9003193

MAJHNE mucke, zaradi bližine ceste, stari so sedem tednov, ☎ 01/36-15-176, 031/280-836 9003176

KMETIJSTVO

KMETIJSKI STROJI

PRODAM

ČELNO, traktorsko, bobensko kosilnico SIP roto 250 F, ☎ 041/971-508 9003146

KOSILNICO, gorsko buher z dodatnimi, železnimi kolesi in suhe bukove plohe in deske, ☎ 041/608-765 9003171

OBRAČALNIK za seno pajek SIP na štiri vretena, ☎ 041/378-054 9003113

OBRAČALNIK favorit SIP 180 rabljen samo eno sezono, praktično nov, cena 400 EUR, ☎ 041/617-812 9003148

OBRAČALNIK Favorit 160 za T.V. s kardanom in dvobrazdni plug za traktor Ferguson ali Štore, ☎ 041/761-159 9003160

PAVCE za BČS, kosilnico, ☎ 040/943-690 9003204

ROTACIJSKO kosilnico 165 z gnetilnikom ali brez in seno v kockah, ☎ 070/318-597 9003149

SAMONAKLADALKO SIP 17 m3, lesene stranice, dobro ohranjeno, ☎ 041/608-210 9003175

SEKULAR za žaganje drv s koritom in mizo, ☎ 04/20-46-578, 031/812-210 9003084

TRAKTOR Fend 308 z vso opremo, l.97, možna menjava za staro hišo ali gospodarsko poslopje, ☎ 031/638-753 9003147

KUPIM

VRTAVKASTO brano, lahko v slabšem stanju, ☎ 031/604-918 9003119

PRIDELKI

PRODAM

CVETNI prah in metrska drva, ugodno, ☎ 031/360-467 9003190

JEČMEN okrog 800 kg, ☎ 04/25-22-610, 041/229-159 9003183

JEDILNI in krmni krompir, ☎ 041/378-913 9003203

PRISTEN cviček z Dolenjskega po ugodni ceni, ☎ 041/205-743 9003156

SENO razsuto in silažne bale, ☎ 031/546-969 9003181

SILAŽNE bale in kocke, ugodno, ☎ 04/25-26-261 9003138

STOJEČO travo, prve košnje v izmeri 90 arov, cena po dogovoru, Visoko pri Kranju, ☎ 041/820-443 9003141

KUPIM

EKOLOŠKO pridelano pšenico in rž, ☎ 04/51-01-674 9003103

VZREJNE ŽIVALI

PRODAM

BELGIJSKO - plavega bikca, starega 7 mesecev, ☎ 041/368-993, zvečer 9003131

BIKCA starega 3 tedne, ☎ 04/57-21-899 9003118

BIKCA simentalca starega 1 teden, ☎ 041/396-384 9003121

ČB BIKCA, starega 10 dni, ☎ 041/393-955 9003151

ČB BIKCA starega 10 dni, Podbrezje, ☎ 04/53-31-310 9003166

ČB BIKCA, 10 dni starega, Goriče 19, ☎ 031/230-413 9003184

ČB BIKCA, starega 10 dni, ☎ 040/887-335 9003191

ČB BIKCE stare 10 dni, ☎ 040/750-993 9003133

ČB TELIČKO, staro 10 dni, ☎ 041/418-616 9003169

JAGNJETA za rejo ali za zakol in balirano seno v oglatih balah, ☎ 040/539-023, Bled 9003102

JAGNJETA, Tržič - Kovor, ☎ 041/548-038 9003162

KRAVO simentalko po izbiri, ☎ 04/25-28-490 9003155

NESNICE rjave, grahaste, črne tik pred nesnostjo, brezplačna dostava. Vzreja nesnic Tibaot, ☎ 02/58-21-401 9002744

RJAVE jarkice in bele piščance za dopitanje, Stanonik, Log 9, Šk. Loka, ☎ 041/694-285 9003157

TELIČKO staro 5 mesecev, EKO reja, ☎ 051/391-184 9003081

TELIČKO simentalko, staro teden dni in križanega bikca, ☎ 031/480-266 9003101

TELIČKO ČB staro teden dni in teličko ČB staro 2 meseca, Žabnica 61, Žabnica, ☎ 041/378-911 9003115

TELIČKO simentalko, staro 10 dni, ☎ 051/387-960 9003172

KUPIM

BIKCA simentalca, starega 10 dni, ☎ 041/293-776 9003164

BIKCA simentalca, starega do 14 dni, ☎ 031/563-070 9003173

MLADO kravo simentalko, ☎ 04/58-91-249 9003055

PAŠNO kravo s teletom,☎ 041/310-227 9003178

TELICO simentalko, pašno, brejo pet mesecev ali več, ☎ 041/286-701 9003098

OSTALO

PRODAM

KABINO za traktor Deutz 40, cena po dogovoru, ☎ 031/382-627 9003153

ZAPOSLITVE (m/ž)

NUDIM

DELO dobi dekle ali fant v strežbi, Klub Kovač, Glavna c. 1, Naklo, ☎ 031/339-003 9003163

IŠČEMO kuharja, ki rad in dobro kuha, za hotel v Bovcu, ki bo odprt v mesecu septembru. Pisne ponudbe pošljite na: Žnider's, d.o.o., Ul. Vita Kraigherja 5, 2000 Maribor ali, ☎ zniders.irena@amis.net 9003200

ZAPOSLIM dekle za strežbo, lahko tudi preko študentskega servisa, Bistro Enka, Nazorjeva 1, Kranj, ☎ 041/618-417 9003159

ZAPOSLIM dekle za delo v strežbi, izkušnje niso pogoj, ter dekle ali študentko za delo ob vikendih, Šipec Monika s.p., Velesovo 56a, Cerklje, ☎ 040/330-060 9003207

ZA DELO v telefonskem studiu zaposlimo mlajšo upokojenko z izkušnjami, nudimo gibljivi delovni čas in pošteno plačilo, Laval, d.o.o., Sp. Duplje 96, Duplje, ☎ 040/731-697 9003199

ZA NEDOLOČEN čas zaposlimo zastopnike za terensko prodajo artiklov za varovanje zdravja. Oglejte si www.sinkopa.si, Sinkopa, d.o.o., Žirovnica 87, Žirovnica, ☎ 041/793-367 9002526

IŠČEMO samostojno osebo za komercialno administrativna dela v pisarni, z možnostjo redne zaposlitve. Pisne prošnje na: Magnavel, d.o.o., Visoko 119, Visoko ali, ☎ alenka@energetix.si 9002682

IŠČEMO komunikativno osebo, z osnovnim računalniškim znanjem za cca. 35 ur tedensko v popoldanskem času, za pomoč pri prodaji in administraciji, MKL Systems, d.o.o., Poslovna cona a 28, Šenčur, ☎ 04/25-16-969 9003201

IŠČEM vodja del pri izvajanju gradbenih del in postavitvah lahkih kovinskih konstrukcij (nadstreškov), MKL Systems, d.o.o., Poslovna cona a 28, Šenčur, ☎ 04/25-16-969 9003202

IŠČEM

IŠČEM DELO čiščenje, pomoč starejšim osebam, gospodinjska dela, okolica Kranja, ☎ 051/605-303 9003112

IŠČEM DELO pospravljanje st. hiš ali pomoč na vrtu, Kranj in Tržič z okolico, ☎ 031/227-726 9003145

STORITVE

NUDIM

ADAPTACIJE, vsa gradbena dela, notranje omete, fasade, adaptacije, tlakovanje dvorišča, ograje, kamnite škarpe in dimnike, kvalitetno, hitro in poceni, SGP Beni d.o.o., Struževo 7, Kranj, ☎ 041/561-838 9002391

ADAPTACIJE, novogradnje od temelja do strehe. Notranje omete, fasade, kamnite škarpe, urejanje in tlakovanje dvorišč, z našim ali vašim materialom, SGP Bytyqi d.n.o., Struževo 3a, Kranj, ☎ 041/222-741 9003047

TTP
TOPLOTNA TEHNIKA POTOČNIK
Izidor Potočnik s.p., Nova vas 52, 4201 ZG. BESNICA
Informacije:
gsm: 051 35 61 90,
e-mail:izidor.potocnik@siol.net
http: www.ttpotocnik.com
Izvajanje ter servisiranje:
- centralne napeljave
- vodovod
- peči na bio maso
- toplotne črpalke
- solarni sistemi
- servis gorilcev in meritve plinov

ASFALTIRANJE, tlakovanje dvorišč, dovoz. poti, parkirišč, polag. robnikov, pralnih plošč, izd. betonskih in kamnitih škarp, Adrovic & Co, d.n.o., Jelovškova 10, Kamnik, ☎ 01/83-94-614, 041/680-751 9002772

ASTERIKS SENČILA Rozman Peter, s. p., Senično 7, Križe, tel.: 59-55-170, 041/733-709; žaluzije, roloji, rolete, lamelne zavese, plise zavese, komarniki, markize, www.asteriks.net 9002718

BARVANJE fasad in napuščev, izdelava izolacijskih fasad, slikopleskarstvo, Operis, d.o.o., C. ob ribniku 26, Miklavž, ☎ 070/348-899 9003078

BELJENJE in glajenje sten, antiglivični premazi, barvanje napuščev in fasad, dekorativni ometi in opleski, Pavec Ivo s.p., Podbrezje 179, Naklo, ☎ 031/392-909 9002704

DELAMO vsa zidarska dela, notranje omete in fasade z našim ali vašim materialom, Arjaniti, d.o.o., Žabnica 47, Žabnica, ☎ 041/288-473, 041/878-386 9002720

GRADBENIK REXHO d.n.o., Adergas 13, Cerklje, izvaja od temeljev do strehe, notranji ometi, vse vrste fasad, kamnite škarpe, adaptacije, urejanje in tlakovanje dvorišč, ☎ 041/589-996 9002069

IZDELAVA podstrešnih stanovanj in obnova starih stanovanj. M & V Vtračnik in partner d.n.o., Šinkov Turn 23, Vodice, ☎ 031/206-724 9002438

IZDELAVA finskih savn, M & V Vrtačnik in partner d.n.o., Šinkov Turn 23, Vodice, ☎ 031/206-724 9003058

IZVAJAMO sanacije dimnikov, vrtanje, zidava, montaža novih, popravila starih, nudimo dimne obloge, dimne kape. Novak & Co, d.n.o., Ljubljanska 89, Domžale, ☎ 031/422-800 9002441

KITANJE beljenje stanovanj, poslovnih prostorov in fasad, Bizant Gorazd s.p., Britof 9, 4000 Kranj, ☎ 041/514-547 9003182

KROVSKA in kleparska dela, ugodno, Marko Derlink s.p., Glavna cesta 12, Naklo, ☎ 040/484-118 9003152

MIZARSKE storitve, po naročilu, kvalitetno, nudimo z vso notranjo opremo, z izdano garancijo in možnostjo plačila na obroke, Magnavel, d.o.o., Visoko 119, Visoko, ☎ 041/676-600 9002680

www.pogrebnik.com

OBŽAGOVANJE in podiranje težje dostopnih dreves ter posek in spravilo lesa, Aljoša Švab s.p., Spodnje Vetrno 9, Križe, ☎ 051/225-590 9002948

PLESKARSTVO, polaganje talnih in stenskih oblog ter izoliranje podstrešij, nudimo. Domen Bohinc s.p., Zapoge 14 a, Vodice, ☎ 031/880-828, domen.s.dom@gmail.com 9003063

SLIKOPLESKARSTVO, ugodno nudimo kitanje sten, stropov, beljenje, barvanje prostorov, pleskanje oken, ograj napuščev... fasaderska dela..., Vojko Lazić s.p., Prešernova ul. 4, Kamnik, ☎ 031/469-175 9002393

ZIDARSTVO - strojni ali ročni ometi in fasade izdelamo kvalitetno in konkurenčno ter v dogovorjenem roku, Zoki, d.o.o., Kašeljska c. 53 a, Ljubljana - Polje, ☎ 041/378-524 9002592

ZIDARSTVO - strojni ali ročni ometi in fasade izdelamo kvalitetno in konkurenčno ter v dogovorjenem roku, Zoki, d.o.o., Kašeljska c. 53 a, Ljubljana - Polje, ☎ 041/378-524 9003126

IZOBRAŽEVANJE

NUDIM

PLESNI TEČAJ za posameznike, pare, manjše skupine in mladoporočence - začetki in trajanje po dogovoru! Studio Tango, Britof 316, Kranj, ☎ 041/820-485 9003192

IŠČEM

DUO ROLO išče delo na obletnicah, porokah z zabavno in narodno glasbo, ☎ 041/224-907 9003195

ZASEBNI STIKI

48-LETNA vdova išče prijatelja za občasna srečanja, šifra: LEPŠI JUTRI 9003170

PODJETNIK z otrokom, bolno materjo išče dekle, lahko brez službe, ki ima iskrene namene po življenju v dvoje, ☎ 041/959-192 9003062

ŽENITNA posredovalnica Zaupanje, za vse starosti, brezplačno za dekleta, ☎ 031/836-378 9003061

OBVESTILA

PLESNA skupina Gregice vas vabi na prvo predstavitev. Brezplačne vstopnice so na voljo na, ☎ 031/382-625 9003117

RAZNO

PRODAM

LESENE A lestve, dol 1-4 m (3-12 klinov), Zbilje 22, Medvode, ☎ 041/981-210 9003031

WWW.GORENJSKIGLAS.SI

ZAHVALA

V zahvalo za vso skrb, dobroto,
ki si nam dala jo za doto,
za vso ljubezen in toplino,
Ti svoja srca podarimo.

V 66. letu starosti nas je nenadoma in mnogo prezgodaj zapustila naša draga žena, mami, mama, babi, tašča, sestra in teta

Anica Šlibar

roj. Potočnik

Iskreno se zahvaljujemo vsem sorodnikom, prijateljem in znancem, ki so nam ob bolečem trenutku stali ob strani in ji podarili cvetje in sveče ter jo pospremili na njeni zadnji poti. Posebna zahvala tudi gospodoma župnikoma Vladu Pečniku in Ivanu Potrebuješu za somaševanje, pevcem Zupan in gasilcem iz Kovorja ter osebju Zdravstvenega doma Tržič.

Žalujoči vsi njeni domači
Kovor, Bistrica, Podbrezje, Kranj

ZAHVALA

Z bolečino v srcu sporočamo, da nas je mnogo prezgodaj zapustil naš dragi sin, brat, oče, stric, sodelavec, prijatelj

Dušan Grčar

rojen 19. 7. 1965

Iskreno se zahvaljujemo vsem sorodnikom, sosedom, sodelavcem, sošolcem, prijateljem za podarjeno cvetje, sveče, denarno pomoč, izrečena sožalja in spremstvo na njegovi zadnji poti. Zahvalo izrekamo Jani, Lojzki in Francki za pomoč. Lepa hvala g. župniku Dragu Žumru, pevcem, pogrebni službi Akris in Navček, RTV Ljubljana, Društvu jamarjev, prijateljem Jošta in vodstvu na Joštu, sodelavcem Sintala in Spara ter g. Igorju Potočniku za ganljiv govor. Še enkrat hvala vsem imenovanim in neimenovanim, ki ste ga imeli radi in ga pospremili na njegovi zadnji poti.

Njegovi: mama Poldka, Jože, sestra Veronika z družino, otroci Miha, Nina, Anja, Nejc in Jaka
Besnica, Ljubno, Kranj, 2. maja 2009

ZAHVALA

V 86. letu nas je zapustila draga mama, babica, prababica in tašča

Frančiška Bergant

po domače Fojska Nacka s Sv. Ožbolta

Iskreno se zahvaljujemo vsem sosedom, sorodnikom, prijateljem in znancem za izrečena sožalja, darovano cvetje, sveče in svete maše. Iskrena hvala dr. Rodijevi za zdravljenje, gospodu župniku za lepo opravljen obredni obred. Zahvala tudi pogrebni službi Akris, pevcem, trobentaču ter vsem, ki ste jo pospremili na njeni zadnji poti.

Žalujoči vsi njeni
Sv. Ožbolt, maja 2009

ZAHVALA

Ob boleči izgubi dragega sina, brata, vnuka, nečaka in bratranca

Daniela Georgijeva - Dada

7. 12. 1989 - 11. 5. 2009

se iskreno zahvaljujemo vsem sorodnikom, sosedom, OŠ Matije Čopa, sodelavcem Savatech in vsem njegovim prijateljem za darovano cvetje, sveče, izrečena sožalja in sočutje ob teh težkih trenutkih ter denarno pomoč.
Vsem imenovanim in neimenovanim še enkrat iskreno hvala.

Žalujoči: mami, ati in brat Aleksander
Kranj, 14. maja 2009

OSMRTNICA

Smrt ni tvoje zadnje dejanje,
tvoja zadnja beseda, tvoj zadnji glas.
Pesem je tvoja beseda. Kot šepetanje
o temnih stvareh sveta,
kot sanje, ki se zbujajo v nas.
(Tone Pavček)

Nepričakovano in mnogo prezgodaj nas je zapustila naša

Manca Snedic

dijakinja 1. g Gimnazije Kranj

Delavci Gimnazije Kranj

ZAHVALA

V 87. letu starosti smo pospremili k večnemu počitku našega dragega

Antona Finžgarja

Iskrena hvala vsem, ki ste si vzeli svoj dragoceni čas, nam izrekli sožalje, podarili cvetje in sveče ter ga pospremili na njegovo zadnjo pot. Zahvala pogrebni službi Komunala Kranj, pevcem Kranjskega kvinteta za lepe pesmi in g. župniku iz Zgornje Besnice za lep pogrebni obred.

Žalujoči vsi njegovi
Zgornja Besnica, 14. maja 2009

ANKETA

Radi so v domu

STOJAN SAJE

Dom starejših občanov Naklo je dobil 6. maja prve stanovalce. Doslej so jih vselili več kot pol, naslednji teden pa bo zasedenih vseh 46 postelj. Štiri stanovalce smo vprašali, kako se počutijo v novem okolju. Svoje mnenje je dodala ena od šestih medicinskih sester.

Marija Korenčan, Podbrezje:

"En teden sem v domu, kjer mi je dobro. Sama sem v sobi. Na zrak me pelje katera od delavk, ker sem na vozičku. V nedeljo sem bila doma, svojci pa me obiskujejo tudi tukaj."

Kristina Žvar, Podbrezje:

"Rada sem prišla sem. Hrana je dobra. Prinesejo mi jo kar v sobo, ker po operaciji kolka težko hodim. Zelo so prijazni do mene in drugih. Tukaj je tudi znanka, soseda iz vasi."

Jože Bogataj, Kokrica:

"Žena Silva in jaz sva se preselila v dom, kjer je drugače kot v lastni hiši. Tukaj sva vsak v svoji sobi. Počasi se bova udomačila. Udobje je imenitno, osebje doma pa čudovito."

Mirko Ravnihar, Strahinj:

"Od doma sem gledal, kako so zidali to stavbo. Želel sem si priti vanjo. Najprej sem bil devet mesecev v Kranju in en teden v Bohinju. Tukaj sem rajši, saj je domače okolje."

Ana Logonder, Strahinj:

"Delo s starejšimi poznam. Bila sem negovalka na domu in medicinska sestra v domu Preddvor. Zelo sem zadovoljna, da delam v Naklem. Imamo manj oskrbovancev, ekipa pa se ujema."

Pri stotih bere brez očal

V družbi domačih in sostanovalcev v Domu upokojencev Kranj je stoti rojstni dan praznovala Marija Medle.

VILMA STANOVNIK

Kranj - V Domu upokojencev Kranj vsak mesec enkrat pripravijo slovesnost za vse, ki praznujejo tisti mesec. Letošnje majsko praznovanje pa je bilo nekaj posebnega, saj so slavili tudi stoti rojstni dan, ki ga je praznovala **Marija Medle.** Medletova Micka, kot ji pravijo po domače, se je namreč rodila 20. maja 1909 v Mačah pod Storžičem, kasneje pa sta z možem Francem zgradila hišo v Hotemažah, kjer je živela vse do selitve v kranjski dom upokojencev 1. decembra 1993. Za dom se je odločila, ker je bila slabega zdravja, k sreči pa se ji je to kasneje izboljšalo. Zlasti zadovoljna je, ker po operaciji mrene spet dobro vidi in od takrat celo bere brez očal. "Še vedno rada berem, tudi Gorenjski glas," je ob stotem rojstnem dnevu povedala Marija in dodala, da je vse življenje rada delala. Vzgojila je tudi dve hčeri in sina, ki so ji skupaj s petimi vnuki in desetimi pravnuki ob jubileju prišli voščiti predvsem zdravja. Tega ji je v imenu vseh zaposlenih in stanovalcev v Domu upokojencev Kranj zaželela tudi direktorica **Zvonka Hočevar Šajatovič**, ki je zbranim prebrala tudi čestitko predsednika države **Danila Türka.** Nato ji je čestital predsednik UO Skupnosti socialnih zavodov Slovenije **Boris Koprivnikar** ter sostanovalka **Lucija Berce.** Prav tako so jo ji zdravja in veselja zaželeli šenčurski župan **Miro Kozelj**, predsednik vaške skupnosti Hotemaže **Andrej Aljančič**, predsednica OZRK Olševek-Hotemaže **Angelca Pavšer** in predsednik Društva upokojencev Šenčur **Janez Sušnik.** Ob veselih vižah Kranjskih Furmanov ji je šef kuhinje **Milan Krančan** pripeljal veliko čokoladno torto, Marija pa je gostom nazdravila tudi s šampanjcem.

Marija Medle je ob stotem rojstnem dnevu skupaj z novo direktorico Doma upokojencev Kranj Zvonko Hočevar Šajatovič razrezala praznično torto. / Foto: Gorazd Kavčič

Mladoporočenci

Na **Bledu** sta se 15. maja poročila **Jože Gramc** in **Danica Ošlovnik,** na **Zgornji Beli** pa 16. maja **Damjan Zveršen** in **Anja Kosmač.** Mladoporočencem čestitamo in jim podarjamo polletno naročnino na Gorenjski glas.

SORA

Jubilej folklore v Sori

Kulturno umetniško društvo Oton Župančič Sora jutri, 23. maja, ob 19.30 vabi v tamkajšnji Dom krajanov na praznovanje 35-letnice folklorne dejavnosti v kraju. **M. B.**

ŠKOFJA LOKA

Podpisana pogodba o gradnji poljanske obvoznice

Poljansko obvoznico bosta gradili gradbeni podjetji SCT in Cestno podjetje Kranj. Z njima sta namreč Direkcija RS za ceste in Občina Škofja Loka podpisali pogodbo v vrednosti 8,3 milijona evrov za prvo etapo obvoznice na delu od Ljubljanske ceste do predora pod Stenom. "Zdaj, ko je tudi ta pogodba podpisana, ni več razlogov, da dela na obvoznici ne bi stekla," je ob podpisu pogodbe izjavil župan občine Škofja Loka **Igor Draksler,** ki je prepričan, da bosta izvajalca poskrbela za ustrezno obveščenost prebivalcev ob trasi, kjer bodo dela potekala. V skladu s pogodbo naj bi bil ta del obvoznice zgrajen predvidoma v 425 dneh. Projekt delno financira EU iz Evropskega sklada za regionalni razvoj v višini 85 odstotkov stroškov in se izvaja v okviru Operativnega programa razvoja okoljske in prometne infrastrukture za obdobje 2007-2013. **D. Ž.**

PREDDVOR

V Preddvoru za sedaj kopljejo arheologi

Na zemljišču v Preddvoru, kjer bo podjetje Proloco Jezersko zgradilo trgovsko in stanovanjsko poslopje, so že začeli kopati. Za sedaj to še niso gradbeni stroji, pač pa arheologi. Že pred prvomajskimi prazniki so začeli sondirati in izvajati predhodne arheološke raziskave, nato pa so odstranili še vrhnjo plast zemlje in odkrili zanimive najdbe. Gre za dokaze o prazgodovinski naselbini, pokazali pa so se tudi temelji zidu antičnega objekta. Gre za "vilo rustico", odkriti pa morajo še, ali je to gospodarski ali bivalni objekt, je povedala arheologinja in konzervatorka **Barbara Hofman** iz podjetja Okra, ki sedaj dela na projektu. Našli so tudi novec iz 3. stoletja in nekaj keramike, ki priča o obstoju naselbine v 4. stoletju. Dokončnega obsega arheološke dediščine še niso odkrili, na voljo pa imajo trideset dni, da na tisoč kvadratnih metrih površine najdejo in dokumentirajo, kaj so nam pustili predniki. **D. Ž.**

KAMNIK

Jutri mednarodni festival starodobnih vozil

Člani Društva starodobnih vozil Kamnik pripravljajo jutri, v soboto, 5. mednarodni festival starodobnikov, ki se bo odvijal pred hotelom Malograjski dvor v središču mesta. Lastniki vozil z letnicami od 1889 do 1945, prijavljenih jih je več kot šestdeset iz Slovenije in tujine, se bodo na parkirišču za hotelom, ki bo za Kamničane od danes zvečer zaprto, začeli zbirati ob 10. uri, ob 12.30 pa bo kolona krenila proti Arboretumu Volčji Potok. **J. P.**

vremenska napoved

Napoved za Gorenjsko

Danes bo sprva precej sončno, zvečer in v noči na soboto bodo krajevne nevihte. V soboto bo spremenljivo oblačno, popoldne bodo še možne plohe in nevihte. V nedeljo bo sončno in toplo.

Agencija RS za okolje, Urad za meteorologijo

PETEK	SOBOTA	NEDELJA
15/28°C	16/26°C	16/29°C

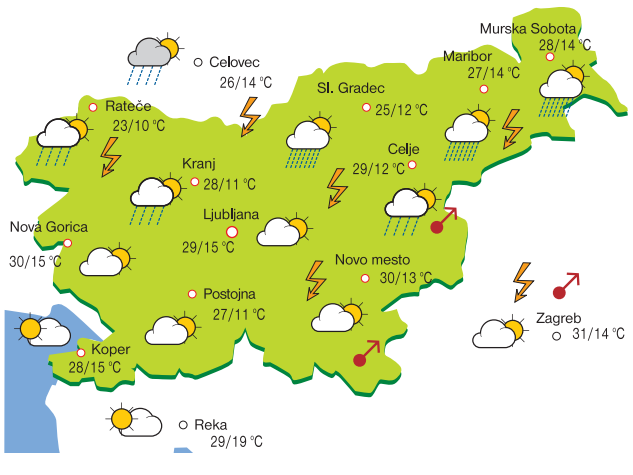

razvedrila GG
PRILOGA GORENJSKEGA GLASA

Čuki so imeli promocijo novega albuma Mal' naprej. / Foto: Tina Dokl

GLASBA, TV

ZA PRSTE OBLIZNIT

Nigella je prvi del tretje sezone posvetila živo rumenim limonam. Pripravila je srečno juho, počasi pečenega piščanca z limono in česnom, na pikniku pa postregla s karameliziranim ananasom z žara. / Foto: arhiv RTV SLO

02

KULTURA

V KRANJU BI LAHKO ...

V sredo so v Galeriji Pungert odprli razstavo znanega kranjskega arhitekta Cirila Oblaka. Predstavlja tako svoje realizirane projekte kot tiste, ki so za majhno mesto, kot je Kranj, predragi in so tako ostali v predalu.

03

LJUDJE

SAM NAPREJ IN NIČ NAZAJ

Tako pravi Jernej Tozon, član skupine Čuki, čeprav ima nosilna pesem njihovega novega albuma naslov Mal' naprej pa mal' nazaj. / Foto: Tina Dokl

08

PETEK_22. 05. 2009

GLASBA, TV

Mala Suerte prihaja v Izbruhov bazen

V Slovenijo prihaja atraktivno angažiran in vedno zabaven latino punk rock, zanimiv francoski bend **Mala Suerte,** ki bo brez dvoma spravil v dobro voljo vse ljubitelje poskočnega latino-ska in punk rocka. Vplivi ustvarjalcev, kot sta Mano Negra ali Ska P, so več kot očitni, zabava pa brez dvoma zagotovljena. Njihova glasba je razgibana, dinamična, pozitivna, polna različnih, predvsem latino glasbenih vplivov in barvita tudi zavoljo pihal, besedil v španskem jeziku ter neposrednega odrskega nastopa.
Skupina Mala Suerte je doslej izdala tri albume. Na turneji po Sloveniji bodo premierno predstavili nekaj pesmi iz svoje nove izdaje, ki bo izšla v letu 2010. V Kranju se bodo v Izbruhovem bazenu zadrževali v petek, **22. maja. A. B.**

1st BPM FACEBOOK PARTY: 23. maja od 20. ure dalje, Kulturni dom v Železnikih

V **Železnikih** organizirajo Facebook Party, kjer bodo za dobro house glasbo poskrbeli DJ's: JST vs. SLY STEEL, RATEX vs. ALEXEIN. Kdor je udeležbo potrdil na omenjenem spletnem portalu, bo lahko žural s cenejšo vstopnico, simobilovci so poskrbeli za privlačne nagrade, več o vsem pa na www.bpm-group.org. **A. B.**

Naslednji vikend brezplačni praznik glasbe in veselja v Preddvoru

Tri dni rajanja se obeta Preddvorčanom naslednji konec tedna - **od 29. do 31. maja.** V **petek** zvečer bo nastopila na že znanem prizorišču ob jezeru skupina **Kingston** (od 21. ure), **sobota** prinaša prikaz mednarodne folklore in predstavitev Krasa (od 14.30 do 17.30), mimogrede bodo še slovesno odprli infrastrukturo naselja Hrib, ob osmih zvečer pa se boste zavrteli z **Veselimi Gorenjci. Nedeljski popoldan** pa bo namenjen predizboru že najstarejšega **40. Festivala domače zabavne glasbe Ptuj 2009,** kjer boste lahko prisluhnili več kot desetim narodno-zabavnim ansamblom, med njima tudi gorenjskima predstavnikoma: **Triu Šubic** iz Gorenje vasi in **Fantom z vasi** iz Preddvora. **A. B.**

SLOVENSKI OKTET
the slovenian mastersingers

PETEK, 5. JUNIJA 2009, OB 21. URI
STUDENEC PRI DOMŽALAH

Uspešnice Slovenskega okteta. Preveč jih je za en večer. Gotovo! Desetletja prepevanja zasedbe, ki se je s svojim zvenom vtisnila v spomin slehernega izmed ljubiteljev vokalne glasbe na Slovenskem (in pogosto tudi preko meja), so pustila sledi. Vodijo tudi na Studenec, kjer se bomo srečali z Mojcej, postali v Rutah in pozdravili Katrco. Večerni zvon bo vnesel mirnost ljudskega, Madžarski ples lepoto klasičnega, Barkarola bo iskala čarno moč mesečne noči, Magister Bumbo pa prinese rumbo. Za vsakogar nekaj v enem samem večeru! Žlahtnost železnega repertoarja in svežina a lá Comedian Harmonists po oktetovsko. Pokazalo se bo, da je Slovenski oktet ponosen na prehojeno pot in, da se veseli izzivov, ki jih prinašajo sveže vsebine v njegovem bogatem programu. Večer, ki je pred nami, bo naslikal oboje!

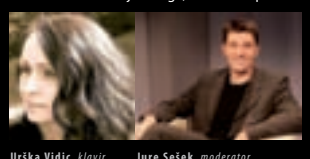
Urška Vidic, *klavir* Jure Sešek, *moderator*

NAKUP VSTOPNIC V PREDPRODAJI:
KD Miran Jarc,
telefon: 051/616 171, 051/616 151
(vsakdan od 9. do 12. ure
in od 16. do 19. ure)
na spletu
www.drustvo-miranjarc.si

INFORMACIJE IN NAKUP VSTOPNIC:
KD Slovenski oktet,
telefon: 031/610 014,
E-naslov: info@slovenski-oktet.si

Medijski pokrovitelj:
Gorenjski Glas

Prodajna mesta za vstopnice:
- Vele, trafika, tel.: 01/721 83 71
- Ines Tours, tel.: 040/222 548, e-naslov: info@ines-tours.si
- Gostilna - Pub Rok, Krtina, tel.: 01/724 92 09
- Turistična agencija Komet, Zagorje, Cesta zmage 35-B, tel.: 03/563 32 70
- Gorenjski glas: 04/201 42 47

in dve uri pred prireditvijo
v poletnem gledališču na Studencu.

Cena vstopnice:
odrasli 12 EUR, otroci 6 EUR

WWW.GORENJSKIGLAS.SI

ZA PRSTE OBLIZNIT

Nigella je prvi del tretje sezone posvetila živo rumenim limonam. Pripravila je srečno juho, počasi pečenega piščanca z limono in česnom, na pikniku pa postregla s karameliziranim ananasom z žara, ki ga bo obogatila s čokoladno omako z malibujem.

Alenka Brun

V nedeljo so na prvem programu Televizije Slovenija ob 16.30 v sklopu oddaje NLP začeli predvajati prvi del (od skupaj osmih delov) tretje sezone izjemno uspešne kuharske serije **Za prste obliznit.** Poleg tega so se odločili, da bodo do konca sezone oddaje NLP vsako nedeljo gledalcem v nagradni igri podelili tudi pet knjig uspešne **Nigelle Lawson**, ki se tik pred poletjem vrača s tretjo sezono nadvse uspešne kuharske serije, s katero se bo kuharska zvezdnica poklonila poletju. V osmih delih, ki so tematsko razdeljeni po barvah sestavin, bo Nigella pripravila kopico poletnih jedi in nas popeljala v svet piknikov, žara in poležavanja na plaži s krožnikom v roki.

Foto: arhiv RTV SLO

Nigella zase pravi, da ni kuharica, njen življenjski poklic je 'biti jedec' - kuha zato, ker rada je. Intimna in spogledljiva pisateljica v sočnem in neposrednem jeziku opisuje sestavine svojih jedi in je v tem neizmerno zapeljiva. Hrana, ki jo pripravlja, je prava hrana in zato pogosto tudi pregrešna. Iz tedna v teden korak za korakom tako ustvarjala celodnevne zajtrke, večerje ob televiziji, pa tudi majhne prigrizke izmučene matere na deževen dan, ki prepričajo še tako zahtevnega gledalca.

Otroške zvezdice

V organizaciji Društva slovensko makedonskega prijateljstva in SiTi Teatra BTC bo v soboto, 23., in nedeljo, 24. maja, v dvorani Mercurius v ljubljanskem BTC-ju četrti mednarodni glasbeni festival **Otroške zvezdice.** Z mislijo 'glasba združuje otroke vsega sveta' želijo organizatorji spodbuditi mednarodno sodelovanje mladih talentov in širjenje sprejemanja različnih kultur. Gre za edinstven tovrstni dogodek v Sloveniji, na katerem se bodo letos predstavili glasbeno nadarjeni otroci iz vseh držav nekdanje Jugoslavije. Udeleženci festivala, stari od osem do štirinajst let, nastopajo na glasbenih festivalih po vsem svetu, nekateri med njimi se ponašajo celo z izkušnjami z otroške Evrovizije. Večina nastopajočih igra različne inštrumente, govori več tujih jezikov in je posnela tudi lastno zgoščenko ali videospot. **A. B.**

Nazaj z Apolonio

Nekoč svetlolasa rokerica **Apolonia,** bolj znana kot pevka rok skupine Lunn-a-park, se po nekaj letih glasbenega udejstvovanja v tej zasedbi tokrat spet predstavlja kot solistka. Na radijske valove je poslala pop-rok skladbo z naslovom Nazaj. Zdaj rdečelasa se je kljub rokerski duši odločila za nekoliko bolj akustičen zvok.
Nazaj pa je le napoved celostnega projekta, saj bo Apolonia že na septembrski Slovenski popevki predstavila nadaljevanje. Še pred poletjem pa bo ravnokar izdano skladbo verjetno dopolnil zanimiv video. **A. B.**

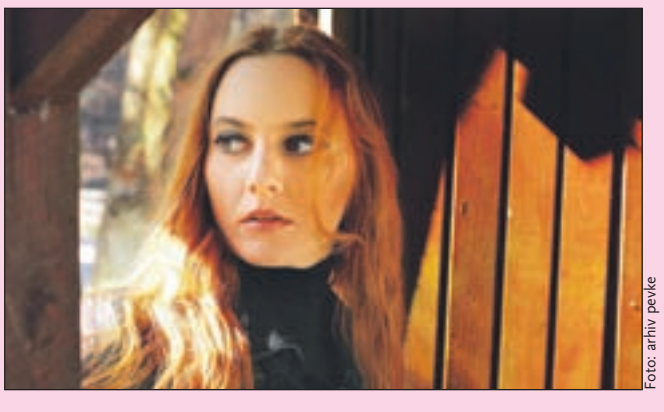
Foto: arhiv pevke

Žana se vrača brez vprašanj

Po porodniškem dopustu se pevka **Žana** vrača med svoje poslušalce. Sicer je najprej oklevala, težko ji je bilo, ko je morala ljubko dojenčico Kiaro prvič prepustiti v varstvo babici. A je to vseeno storila in se zaprla v studio. Nastala je pesem **Ne sprašuj.** Glasba je delo Gorana Bilbia in Primoža Pogelška, besedilo je napisal Primož Pogelšek, aranžma pa Goran Bilbia. **A. B.**

Foto: arhiv pevke

Helstar na obisku pri Izbruhovcih

V soboto, **30. maja, bo po 21. uri v Izbruhovem kulturnem bazenu v Kranju** nastopila kultna ameriška power-thrash metal zasedba **Helstar.** V okviru njihove turneje Hell Over Europe Tour jih po Evropi spremljajo še švedski avantgardni metalci **Loch Vostok,** kot slovenska predskupina pa bo na koncertu nastopila še težkometalna zasedba **Dawn Patrol. A. B.**

KULTURA

V KRANJU BI LAHKO ...

V sredo so v Galeriji Pungert odprli razstavo kranjskega arhitekta Cirila Oblaka. Predstavlja tako svoje realizirane projekte kot tiste, ki so za majhno mesto, kot je Kranj, predragi in so tako ostali v predalu.

Igor Kavčič

V Galeriji Pungert na koncu starega dela mesta Kranja že več kot petnajst let poteka stalna razstavna dejavnost. Vsako leto pripravijo vsaj deset razstav vizualnih umetnikov od slikarjev in kiparjev do oblikovalcev gline, umetnostnih izdelkov in fotografov. Tokrat se z desetimi tablami svojih tako realiziranih kot nerealiziranih arhitekturnih projektov, predvsem na temo prometne ureditve in urbanizma v mestu Kranju, predstavlja znani kranjski arhitekt Ciril Oblak. Stavba na letališču Brnik, objekt Gorenjskih lekarn v Kranju, pa celoten kompleks nekdanjega Gorenjskega sejma so le najbolj znani arhitekturni projekti, ki jih je v različnih obdobjih svojega delovanja podpisal Ciril Oblak. V skoraj štiridesetih letih načrtovanja za risalno mizo oziroma računalnikom pa so nastajali tudi projekti, ki nikoli niso bili realizirani. Med njimi so zagotovo najbolj zanimivi arhitekturni predlogi za celostno prometno ureditev ožjega dela mesta Kranja, od gradnje garažne hiše, ureditve vpadnic v mesto do železniške povezave z letališčem Brnik in podobno ...

"Tokrat sem bolj kot pokazati moje najbolj znane arhitekturne rešitve, želel predstaviti nerealizirane projekte bodisi javnih bodisi internih natečajev na temo urejanja prometa, parkiranja in urbanizma na sploh v Kranju. Namen razstave je povedati Kranjčanom, da se je vsa ta leta, ko so med ljudmi krožile govorice o brniški železnici, parkiriščih pod starim Kranjem in podobnim, na teh projektih dejansko tudi delalo," razmišlja Oblak in dodaja, da je večino od desetih tabel v preteklosti že razstavil, največkrat v okviru razstave Društva arhitektov Ljubljana. Tako je zanimiv predlog ureditve trga na Pungertu iz časa 1969/70, pa parkirna hiša pod starim delom mesta, zagotovo pa tudi projekt primestne železniške proge Ljubljana-Brnik-Kranj-Škofja Loka-Medvode-Ljubljana. To celostno razrešitev je pred tremi leti razstavil tudi v Augsburgu. Zanimiv je projekt poglobitve cest mimo občine do garažne hiše pod Slovenskim trgom in naprej proti tedanjemu Gorenjskemu sejmu. Zelo aktualen je del tega projekta, garažna hiša pod osrednjim kranjskim trgom, ki je trenutno v obdelavi.

Pred skoraj štiridesetimi leti je bila aktualna pozidava Pungerta, katere predlog je tudi na ogled na razstavi. Danes Ciril Oblak pravi, da je vesel, da je Pungert ostal takšen, kot je. / Foto: Gorazd Kavčič

Oblakovi nerealizirani arhitekturni projekti so bili nedvomno finančno prezahtevni za tako majhno mesto, zagotovo pa so v nekaterih točkah vizionarski. Mogoče bo Kranj enkrat v prihodnosti zares takšen, kot si ga je, po njegovih besedah, bolj za svoje veselje zamislil Ciril Oblak. Na razstavi predstavlja del svojih vizij. Do 11. junija.

Železniki

Trideset let Mešanega pevskega zbora Domel

Minulo soboto je Mešani pevski zbor Domel iz Železnikov pod vodstvom **Franceta Čufarja** v kinodvorani na Češnjici pripravil slavnostni koncert ob 30-letnici delovanja. V povsem polni dvorani so se predstavili s koroškimi, ljudskimi, idrijskima ter rusko in istrsko skladbo, ob spremljavi pianistke **Katarine Tominec** pa so zapeli še Händlov *Canticorum Jubilo*, Mozartov *Ave Verum* in *Zbor sužnjev* iz Verdijeve opere Nabucco. Občinstvo ni skrivalo navdušenja, po bučnem aplavzu pa so na koncu pevci svojemu repertoarju dodali še skladbe *Prelepa je Selška dolina*, *O slovenska domovina* in *Po cesti gre en velik mož*. Večer sta poleg Tominčeve, ki je nastopila tudi solo, obogatili še članici KUD-a France Koblar **Andreja Kenda** in **Mateja Markelj** z branjem pesmi **Ladi Trojar,** predsednice zbora. Ta je pred tridesetimi leti nastal na pobudo tedanjega direktorja Iskre Železniki **Toneta Rakovca.** Danes ga sestavlja dvaindvajset pevcev, deset jih je zboru zvestih že od vsega začetka. **A. H.**

Foto: Igor Mohorič Bonča

Kranj

Uspešni mladi kitaristi

Na nedavnem mednarodnem tekmovanju mladih kitaristov v italijanski Gorici so se odlično odrezali kranjski kitaristi. V 1. kategoriji je zlato priznanje in pokal za drugo mesto z rezultatom 96,4 točke prejela Tara Pajestka (mentor Brane Rauter) iz glasbene šole Promusica. Dobro sta nastopila tudi Gašper Petric (Nataša Bogataj, Glasbena šola Kranj) s srebrnim priznanjem in šestim mestom ter Saša Žitnik (Vesna Slapar, Promusica) z desetim mestom. V tretji kategoriji je tekmoval tudi Matic Dolenc (Nataša Bogataj, Glasbena šola Kranj), ki je osvojil bronasto priznanje. **I. K.**

Kranj

Regijsko tekmovanje mladih pevcev

Jutri, v soboto, 23. maja, ob 16. uri bo v večnamenskem prostoru gimnazije Kranj 3. regijsko tekmovanje otroških in mladinskih zborov 2009. Prvi bo nastopil *Otroški pevski zbor POŠ Lom pod Storžičem,* ki ga vodi zborovodkinja Janja Meglič. Sledili bodo: *Otroški pevski zbor OŠ Žirovnica,* pod vodstvom Slavice Magdič, *Otroški pevski zbor Zvezdice OŠ Toneta Čufarja Jesenice* pod vodstvom Mojce Čebulj, *Otroški pevski zbor OŠ Matije Čopa Kranj* pod vodstvom Damijane Božič - Močnik in *Otroški pevski zbor OŠ Prebold* pod vodstvom Bojane Horvat. Mladinski del tekmovanja bo odprl *Mladinski Pevski zbor OŠ Železniki* z zborovodkinjo Marjeto Naglič, v nadaljevanju pa bomo slišali še *Mladinski pevski zbor OŠ Matije Čopa Kranj* z zborovodkinjo Damijano Božič - Močnik, *Mladinski pevski zbor OŠ Križe* z zborovodkinjo Simono Kralj, tekmovanje pa bo v "domači dvorani" zaključil *Dekliški Pevski zbor Gimnazije Kranj* pod vodstvom Primoža Kerštanja. **I. K.**

Hiša Kulture GG

Razstava

Ilustracija poezije

nemški umetnik Josef Werner in njegove grafike na temo pesmi Christiana Morgensterna

sreda, 27. maja,
ob 19. uri
v avli Gorenjskega glasa

www.gorenjskiglas.si

"Kot bi vstopili v drug, neresničen svet, poln nebrzdanega veselja do življenja in globokega humorja, ki daje moč, da obstoj, poln nasprotij in absurdnosti, lažje in sproščeno prenašamo," je o vrhunskih grafikah, s katerimi je mednarodno priznani slikar in grafik **Josef Werner** ilustriral fantastično poezijo nemškega pisca Morgensterna, zapisano v katalogu razstave. Oba izjemna avtorja bomo predstavili z razstavo grafik in deklamacijami ob spremljavi harmonike. Petra Puhar Kejžar / Atelje Puhart in Nejč Slapar / Slutnja poletja. Vstop prost. Prijazno vabljeni.

Gorenjski Glas

Sabina in Jože Hudobivnik predstavljata

Dobrodelni koncert »S SRCEM«

Folklorno društvo Kranj s Tamburaši
Natalija Kolšek - Boh pomagej
Frajtonarica "Žiga" - Stane Vidmar
Tulipani - Adi Smolar - Brendi
Milan Pečovnik – Pidži - Aqostoli
Povezovalec programa - humorist Marjan Šarec

KRANJ
Dvorana ZLATO POLJE
Tehniški šolski center, Kidričeva cesta 55, Kranj

NEDELJA
31. maj 2009
ob 19. uri

http://www.bmp-com.com/joze_sabina/koncert.htm

design by QT studio 041/933-835

Gorenjski Glas

HUDOBIVNIK JOŽE, LUCA GORENJSKEGA GORENJA 8, KRANJ

ISCEM-MOZA.COM

89.8 91.1 96.3
Gorenjski prijatelj
Radio Sora d.o.o.,
Kapucinski trg 4, 4220 Škofja Loka,
tel.: 04/506 50 50, fax: 04/506 50 60,
e-mail: info@radio-sora.si
RADIO SORA

TV SPORED

PETEK 22. 5.

Reality TV

09.20 Reševalci **10.10** Prevaranti **11.00** Živalski čudeži **11.45** Družina v stiski **12.15** Kdo pa misliš, da si?! **13.05** Spremenilo mi je življenje **13.55** Pod nožem **14.20** Urgenca **15.10** Otroci v bolnišnici **15.35** Ogroženi morski pes **16.25** Reševalci **17.15** Prevaranti **18.05** Živalski čudeži **18.55** Urgenca **19.45** Otroci v bolnišnici **20.10** Čudežno živi **21.00** Zločini v Avstraliji **21.50** Jasnovidni detektivi **22.45** Sprememba spola **23.35** Policisti iz Miamija **00.00** Čudežno živi

Romantica

09.40 Punčka iz cunj, 101. del **10.30** Usoda, 161. del **11.25** V iskanju očeta, 96. del **12.20** Pocholo, 25. del **13.10** Najstniki v mestu, 22. del **14.05** Lorenzeva žena, 89. del **15.00** Silna ljubezen, 48. del **15.55** Usoda, 161.-162. del **17.40** Okus po tebi, 99. del **18.35** Silna ljubezen, 49. del **19.30** Punčka iz cunj, 101. del **20.20** Usoda, 162. del **21.10** Silna ljubezen, 49. del **22.05** Pocholo, 25. del **23.00** Sanjski moški, 15. del **23.55** Najstniki v mestu, 22. del

SOBOTA 23. 5.

Reality TV

08.55 Policija na delu **09.45** Oddelek za pogrešane **10.35** Spremenilo mi je življenje **12.10** Napaka? **13.05** Medicinske zgodbe **13.55** Policija na delu **14.45** Oddelek za pogrešane **15.35** Spremenilo mi je življenje **17.10** Predani Las Vegasu **18.00** Lovci na legende **18.55** Žena, mati in lovka na glave **19.45** Viharne zgodbe **20.10** Proti vrhu **21.00** Mejna policija **21.50** Same v New Yorku **22.35** Žena, mati in lovka na glave **23.25** Policijske enote **00.15** Proti vrhu

Romantica

06.55 Najstniki v mestu, 18.-22. del **11.20** V kuhinji z Angelom in Mario **12.20** Silna ljubezen, 45.-49. del **16.50** Dora, 63. del **17.40** Maria Rosa išče ženo, 6. del **18.35** Pepelka, 21. del **19.30** Pepelka **21.20** Sužnja Isaura, 8. del **22.05** Tako je življenje, 52. del **23.00** Moške zgodbe **23.55** Spremljevalci, 2. del

NEDELJA 24. 5.

Reality TV

07.40 Neverjetno **08.05** Medicinske zgodbe **08.55** Policija na delu **09.45** Oddelek za pogrešane **10.35** Spremenilo mi je življenje **12.10** Napaka? **13.05** Medicinske zgodbe **13.55** Policija na delu **14.45** Oddelek za pogrešane **15.35** Spremenilo mi je življenje **17.10** Peterčki in četverčki **18.00** Zakon v Los Angelesu **18.50** Na lovu za tatovi **19.40** Hiša strahov **22.25** Sally Anne Bowman **00.00** Na lovu za tatovi

Romantica

06.55 Usoda, 158.-162. del **11.20** Latinskoameriška glasba **12.20** Okus po tebi, 95.-99. del **16.50** Dora, 64. del **17.40** Maria Rosa išče ženo, 7. del **18.35** Sužnja Isaura, 8. del **19.20** Pepelka **21.15** Tako je življenje, 29. del **22.05** Tako je življenje, 52. del **23.00** Moške zgodbe **23.55** Spremljevalci, 3. del

PONEDELJEK 25. 5.

Reality TV

10.15 Prevaranti **11.00** Živalski čudeži **11.45** Družina v stiski **12.15** Kdo pa misliš, da si?! **13.05** Spremenilo mi je življenje **13.55** Pod nožem **14.20** Urgenca **15.10** Otroci v bolnišnici **15.35** Medij **16.25** Reševalci **17.20** Prevaranti **18.10** Živalski čudeži **18.55** Urgenca **19.45** Otroci v bolnišnici **20.10** Vozila brez nadzora **21.00** Zločini v Avstraliji **21.55** Jasnovidni detektivi **22.50** Nepojasnjeni dogodki **23.35** Policisti iz Miamija **00.00** Vozila brez nadzora

Romantica

09.40 Punčka iz cunj, 102. del **10.30** Usoda, 162. del **11.25** V iskanju očeta, 97. del **12.20** Pocholo, 26. del **13.10** Najstniki v mestu, 23. del **14.05** Lorenzeva žena, 90. del **15.00** Silna ljubezen, 49. del **15.55** Usoda, 162.-163. del **17.40** Okus po tebi, 100. del **18.35** Silna ljubezen, 50. del **19.30** Punčka iz cunj, 102. del **20.20** Usoda, 163. del **21.10** Silna ljubezen, 50. del **22.05** Pocholo, 26. del **23.00** Sanjski moški, 16. del **23.55** Najstniki v mestu, 23. del

TOREK 26. 5.

Reality TV

09.20 Duhovi v hotelih **10.15** Prevaranti **11.00** Živalski čudeži **11.45** Družina v stiski **12.15** Kdo pa misliš, da si?! **13.05** Spremenilo mi je življenje **13.55** Pod nožem **14.25** Urgenca **15.10** Otroci v bolnišnici **15.35** Medij **16.25** Duhovi v hotelih **17.20** Prevaranti **18.10** Živalski čudeži **19.00** Urgenca **19.45** Otroci v bolnišnici **20.10** Podivjani ljudje **21.00** Zločini v Avstraliji **22.30** Rojstvo **22.50** Nepojasnjeni dogodki **23.35** Policisti iz Miamija **00.00** Podivjani ljudje

Romantica

09.40 Punčka iz cunj, 103. del **10.30** Usoda, 163. del **11.25** V iskanju očeta, 98. del **12.20** Pocholo, 27. del **13.10** Najstniki v mestu, 24. del **14.05** Lorenzeva žena, 91. del **15.00** Silna ljubezen, 50. del **15.55** Usoda, 163.-164. del **17.40** Okus po tebi, 101. del **18.35** Silna ljubezen, 51. del **19.30** Punčka iz cunj, 103. del **20.20** Usoda, 164. del **21.10** Silna ljubezen, 51. del **22.05** Pocholo, 27. del **23.00** Sanjski moški, 17. del **23.55** Najstniki v mestu, 24. del

SREDA 27. 5.

Reality TV

09.20 Duhovi v hotelih **10.15** Prevaranti **11.00** Živalski čudeži **11.45** Napaka? **12.15** Kdo pa misliš, da si?! **13.05** Spremenilo mi je življenje **13.55** Pod nožem **14.20** Urgenca **15.10** Otroci v bolnišnici **15.35** Medij **16.25** Duhovi v hotelih **17.20** Prevaranti **18.10** Živalski čudeži **18.55** Urgenca **19.45** Otroci v bolnišnici **20.10** Zgodbe o preživetju **21.00** Zločini v Avstraliji **22.30** Rojstvo **22.50** Nepojasnjeni dogodki **23.35** Policisti iz Miamija **00.00** Zgodbe o preživetju

Romantica

09.40 Punčka iz cunj, 104. del **10.30** Usoda, 164. del **11.25** V iskanju očeta, 99. del **12.20** Pocholo, 28. del **13.10** Najstniki v mestu, 25. del **14.05** Lorenzeva žena, 92. del **15.00** Silna ljubezen, 51. del **15.55** Usoda, 164.-165. del **17.40** Okus po tebi, 102. del **18.35** Silna ljubezen, 52. del **19.30** Punčka iz cunj, 104. del **20.20** Usoda, 165. del **21.10** Silna ljubezen, 52. del **22.05** Pocholo, 28. del **23.00** Sanjski moški, 18. del **23.55** Najstniki v mestu, 25. del

ČETRTEK 28. 5.

Reality TV

08.55 Pod nožem **09.20** Duhovi v hotelih **10.15** Prevaranti **11.00** Živalski čudeži **11.45** Napaka? **12.15** Kdo pa misliš, da si?! **13.05** Spremenilo mi je življenje **13.55** Pod nožem **14.20** Urgenca **15.10** Neumni zakoni **15.35** Medij **16.25** Duhovi v hotelih **17.20** Prevaranti **18.10** Živalski čudeži **18.55** Urgenca **19.45** Neumni zakoni **20.10** Sedem dni **21.00** Zločini v Avstraliji **22.30** Rojstvo **22.50** Nepojasnjeni dogodki **23.35** Policisti iz Miamija **00.00** Sedem dni

Romantica

09.40 Punčka iz cunj, 105. del **10.30** Usoda, 165. del **11.25** V iskanju očeta, 100. del **12.20** Pocholo, 29. del **13.10** Najstniki v mestu, 26. del **14.05** Lorenzeva žena, 93. del **15.00** Silna ljubezen, 52. del **15.55** Usoda, 165.-166. del **17.40** Okus po tebi, 103. del **18.35** Silna ljubezen, 53. del **19.30** Punčka iz cunj, 105. del **20.20** Usoda, 166. del **21.10** Silna ljubezen, 53. del **22.05** Pocholo, 29. del **23.00** Sanjski moški, 19. del **23.55** Najstniki v mestu, 26. del

POHVALE SPREJEMAM OSEBNO (59)

Lea Peterlin

Iskanje moškega je zelo naporno delo. Spoznavanje, dopisovanje, ogovarjanje, kavice, sprehodi, pa spet spoznavanje ... Vprašanje, kaj bi rekli moški, če jih vprašaš, kako je z iskanjem ženske, in kje je potem šele projekt iskanja žene.

Marko pravi, da je pred kratkim na spletnih straneh, namenjenih zmenkom, začela vladati denarna diskrimincija, saj se dekleta še vedno lahko prijavijo brezplačno in nekatere funkcije pač uporabljajo, medtem ko moškemu svetu uporabo tovrstnih portalov gladko zaračunajo - od a do ž.

"Vse skupaj ni več šala, veš. Potem pa še prosiš in prosiš dekle na drugi strani ekrana, da se te končno usmili in se dobi s teboj. So pa obdobja, ko bi vse hodile na večerje, dopuste, kosila, kar pa je poseben projekt, ki spet prazni denarnico. Pa veš, da nisem 'škrtež'. Vendar je vse skupaj postalo precej nesmiselno. Vsaj zame. In predrago."

Čeprav je uradna verzija podobna zgornjemu razmišljanju, so se danes stereotipi v tej smeri že zelo porušili, saj se dogaja, da v določenih situacijah dekleta izpademo moško ali pa smo dobesedno porinjene v dominantno vlogo, saj mamini sinovi in (večni) študentje raje vse skupaj prepustijo ženskam ...

Nikoli nisem razmišljala o princu na belem konju. Na začetku sem mislila, da je dovolj, če sem zatreskana. Pa se je izkazalo, da takrat slišim travo rasti in pol stvari ne vidim, moški pa je to s pridom izkoristil. Potem se je izkazalo, da je večina tipov videla v meni nekakšen projekt. Moja notranjost pravzaprav nikogar ni zanimala, čeprav smo ljudje narejeni tako, da najprej vidimo in reagiramo glede na všečnost videnega. Se je pa tudi že zgodilo, da se mi je na pogled zdelo zelo 'všečno', pa sem ga potem na prvem bolj družabnem dogodku prosila, če bi lahko samo nemo opazoval okolico ...

Imel sem namreč obdobje, ko sem bila obsedena z lepimi moškimi. Visoki temnolasci, svetlolasci, izklesano telo, modre oči. Nekega dne pa sem se zbudila in ugotovila, da je lepota minljiva, fizično pa vzdržujejo svoje 'radiatorčke' redno le uniformiranci oziroma tisti, ki jim to predstavlja del poklica, in takšni so spet posebna 'sorta' moških, če jih lahko tako označim.

Mislim, da je problem lepih moških na spletnih straneh ravno v tem, da so redki - večina pa se šteje za lepe že tisti trenutek, ko nekaj dni kolesarijo ali vsaj mesec dni tečejo. Atletska postava je (menda) na spletnem profilu ključnega pomena, takoj za njo pa že govorijo o seksu, za kar smo verjetno tudi ženske malo same krive, saj vsaka rada pogleda lepega moškega in mu da kompliment. Nekateri sploh ne vedo, kaj bi s tolikšno pozornostjo, in se spremenijo v egotriperje, ki v realnem svetu niti pod razno ne bi preživeli, na spletu pa sami sebe prepričujejo - in se uspešno prepričajo, da vse, kar ima pod dva tisoč evrov plače in le najeto stanovanje, vozi star avto, nima dolgih nog in ni ravno miss, ni dovolj dobro zanje.

Verjetno velja tudi obratno in moški naletijo na lepotičke, ki razmišljajo podobno.

Povpraševanje in ponudba na spletnih straneh sta omejena z nekakšnim kroženjem, saj se določen, pravzaprav isti krog ljudi pojavlja na različnih spletnih straneh že vrsto let - z izjemo kakšnega člana več. Ker se tako uporabniki gibljejo v določenem krogu ljudi, dekleta kmalu ugotovimo, da smo že vse spoznale ali pa vsaj naletele nanje. V večini primerov se je za lepe fantiče izkazalo, da več kot dva dni z njimi niti ne zdržiš, v postelji pa so samozadostni: tukaj sem, tu me imaš, privošči si, pohvale sprejemam osebno.

Veljam za eno najbolj zateženih žensk na spletnih straneh, ker sem se v vseh teh letih naučila, kaj pomeni ta, kaj oni stavek v klepetalniškem jeziku, in se zelo težko s kom sploh še spravim na kavo. Seveda se še vedno zgodi, da nasedem - tja do šestnajstega stavka v pogovoru, ko preprosto ugotovim: "Nisi na pravem naslovu, srce. Mene to res ne zanima."

Včasih kakšnega poročenega kar k ženi pošljem, naj njej rožice sadi. Morda bi bil že čas za to, namesto da se izgublja v spletnih klepetih in išče svojo izgubljeno mladost.

Kolegica bi ob vsem tem mojem glasnem razmišljanju že hitela v trgovino po najnovejšo knjigo o odnosih med moškim in žensko, jo prebrala na dušek, popoldne mi o vsem predavala, jaz pa bi jo poslušala, ker sem ugotovila, da ji s tem naredim manj škode, kot če jo vprašam, kdaj je nazadnje seksala ...

ODGOVARJA ANITA DI GRAZIA

POVEJ, KAJ SANJAŠ

"Sanjala sem, da sem v cerkvi. Bila je okrašena z rožami in svečami. Pričela se je maša in veliko ljudi je molilo. Zelo sem se začudila, ker je prišel že pokojni župnik, ki je umrl pred dvema letoma."
Simona

Draga Simona,
cerkev je simbol duhovne zrelosti, duhovnega razvoja. Včasih simbolizira tudi religioznost, ki bi jo morali na novo premisliti in vpeti v lastno življenje. Cerkev je tudi simbol povezanosti z drugimi in zrcali naš odnos do sočloveka. Če v njej nismo sami, gojimo v realnem življenju globoke vezi in prijateljstva, v nasprotnem primeru smo preveliki individualisti. Tudi cerkvena oprema ima svojo simboliko. Oltar simbolizira našo duhovno moč in voljo, tabernakelj in hostija pa simbolizirata višjo duhovno dimenzijo, ki se je razvila v našem življenju. Ne glede na to, ali se nam zdi cerkvena stavba lepa in navdihujoča ali ne, jo v sanjah povezujemo s človekovim spoštovanjem do lepote in z občutkom čaščenja, ki vsakemu daje moč, da doživlja lastno življenje bolj intenzivno. Zanimivo je, da sanjajo ljudje, ki so zrasli brez religiozne vzgoje ali ki so se religiji popolnoma zaprli, pogosteje o cerkvi kot verni ljudje. To lahko povezujemo z dejstvom, da predstavlja cerkvena stavba tudi za ateiste kraj zavedanja in premišljevanja.
Ljudska tradicija vidi v takšnih sanjah upanje in tolažbo v hudih trenutkih, Indijci pa so prepričani, da se nam bo po takšnih sanjah izpolnila marsikatera želja. Ključna oseba v tvojih sanjah je že pokojni župnik. Njegov pomen bi bil bolj jasen, če bi vedela, ali z njim povezuješ pozitivne ali negativne spomine. Sicer velja prepričanje, da župnik v sanjah ženske izraža hrepenenje po moškem, ki bi jo spoštoval in cenil kot osebnost in ne le kot objekt poželenja. V starih sanjskih knjigah je župnik zelo pomembna, že skoraj fatalna oseba in uživa velik sloves, saj predstavlja zagotovilo pravičnega in bogatega življenja. Negativec je le v primeru, če mlada ženska sanja o poroki z njim. Ta ženska naj ne bi nikoli našla ljubezni in moškega ter naj bi umrla kot stara devica.
Tvoj celotni sanjski scenarij je zelo pozitiven in mislim, da te čaka mirno, veselo in osebnostno bogato obdobje. Temu v prid govorijo tudi rože, ki so na splošno znanilke lepih dogodkov, in sveče, ki predstavljajo razsvetljenje, razkroj teme in žalosti ter simbolizirajo lepoto in modrost. Uživaj v prihajajočem obdobju!

Tradicionalni Razstur pred napol podrtim Globusom

Razstur party je že tradicionalna sestavina v receptu Tedna mladih. Povezovanje programa je kot vsako leto vodil skater po srcu in stand up komik **Klemen Bučan.** Adrenalin se je mešal z vonjem po čevapčičih in tudi letos ni manjkala totalna destrukcija avta. **M. Z.**

Foto: Matic Zorman

HUMOR

S FIRMO DESUS V BRUSELJ

Desusovi kandidati za evroposlance, s predsednikom Erjavčevim Karlom na čelu, se bodo po Sloveniji predstavljali v avtobusu njihove generacije. Pot v Bruselj si bodo tlakovali s čevapčiči, ražnjiči in občutkom, ki človeku daje gorkoto pri srcu.

Mali Brat

Avtobus je, kot kaže majska invazija v strankarske barve okinčenih malih in velikih tovrstnih vozil, ki križarijo po slovenskih mestecih in vaseh, očitno zelo priljubljeno prevozno sredstvo večine kandidatov za evropske poslance. Ali pa se že tako dolgo niso peljali z busom, da ne vedo več, kako to zgleda, pa se sedaj zaradi vaje malo fijakajo naokoli. Bi rekel, da gre za "osvežilni tečaj" vožnje z avtobusom. Medtem ko se enesijevi, zaresovi, esdejevi, esdesovi, eselesovi avtobusi s Peterleti, Vajgli, Pahorji, Zveri, Žagarji in drugimi kandidati že veselo prevažajo po Sloveniji, pa so v upokojenskem Desusu še vedno nekoliko skrivnostni. Kot smo včeraj prebrali v vabilu, poslanem iz Desusove pisarne, predsednik stranke Erjavčev Karl, za nedeljo ob 10.15, takoj po maši, na Glavnem trgu v Kranju (pred gostilno Stari Mayr) sklicuje novinarsko konferenco, na kateri bo predstavil promocijsko akcijo in način, kako se bodo volivcem predstavljali njihovi kandidati za poslance v evropski parlament, ki bodo 7. junija. Mali Brat sem se o oglaševalskem načrtu Desusa pozanimal že pred javno predstavitvijo, zato samo na tem mestu, draga bralke in bralci, lahko ekskluzivno v sliki in besedi vidite in preberete, na kakšen način vas bodo v prihodnjih dneh prepričevali desusovci. Khmmm ... naj dodam, da se odlično poznava s šoferjem (glej na fotografiji).

Avtobus povprečni letnik Desusa

Kot vidite na večji fotografiji, so se tudi v Desusu, podobno kot v drugih strankah, odločili, da bodo slovenske volivce osvajali z avtobusom. Posebej za to priložnost so najeli posebno vozilo, ki se sklada z njihovim že tradicionalnim geslom *Desus - Za vse generacije*. Da so avtobus najeli v Srbiji, kaže napis nad prvim delom vozila, na katerem piše "Jebeš godine", kar v slovenskem prevodu pomeni "spolno občuješ samo še enkrat na leto". Sicer rdeče vozilo so opremili tudi s svojimi nalepkami in geslom. Kot mi je izdal vir blizu Erjavca, so se za nekoliko starejši avtobus odločili v skladu s svojim geslom "za vse generacije". "Avtobus smo najeli od neke firme Krstić, ki je na prostoru nekdanje države Jugoslavije že več kot trideset let poznana po svojih kvalitetnih uslugah, kar nas je prepričalo na licu mesta, pa je predvsem odlična dodatna oprema vozila (peč za toploto v deževnih dneh, možnost roštilja, v zadnjem delu avta je oddelek za domače živali ...)," je razložil naš vir, da je bil posebej predsednik zelo navdušen nad avtobusom, saj kot zunanji minister zagovarja uporabo alternativnih virov energije. Avtobus, ki ga je najel Desus, ima pogon na trda goriva, peč pa je,

Peč v avtobusu omogoča alternativni pogon na trda goriva, hkrati pa bo v evrobusu vselej toplo. Tudi dobrot z žara ne bo manjkalo.

kot rečeno, pripravna tudi za gretje in pripravo žerjavice za peko na roštilju. "Hkrati z našim Eurobusom hočemo dokazati tudi, da če je staro, še ni rečeno, da je za staro šaro. Nasprotno izkušnje in modrost starih omogočajo še mnogotere druge užitke (na avtobusu postrežba jedi z roštilja, upokojenci pa tudi vedo, da ga ni čez gorkoto na avtobusu), za katere mladi sploh ne vedo."

Jedi z žara za naše upokojence

S tako imenovanim Eurobusom se bodo Desusovi kandidati za evropske poslance predstavljali predvidoma po vsej Sloveniji. V prvi vrsti jih boste lahko srečali ob balinišči, pred bifeji društev upokojencev, obiskovali bodo domove upokojencev, prav tako pa se bodo pojavljali pred trgovskimi centri, kjer ob četrtkih upokojenci kupujejo s popustom, zagotovo pa v parkih, kjer je mogoče krmiti golobe, pred pokopališči in podobno ... "Glede na to, da upokojencem na vsakem koraku prepovedujejo mastno hrano v izogib holesterolu, jih bomo mi vselej pocrkljali s specialitetami z žara, kot so čevapčiči, ražnjiči, vešalice, pljeskavice, razni zrezki ..., ne bo manjkal kralj živali odojek, za raznovrstnost bomo poskrbeli tudi z jagnječim mesom, s čimer bomo šli naproti tudi narodnostni raznolikosti naših volivcev. Ponudili jim bomo vino znamke Starček in Dar jeseni, po želji mešan z vodo, vsakodnevno pa jim bomo pripravili tudi tombolo," je povedal naš skriti vir. Naš šofer je pravi veseljak in ljubitelj starih vicev. Ima jih polno malho.

Seveda se bodo poskušali z avtobusom približati tudi mladi generaciji, zato bodo v oddelku za domače živali pogosto prevažali različne metalske in punkovske skupine, ki bodo upokojencem med uživanjem jedi z žara zaigrali tudi kakšno domačo. Prav muzika pa bo k mizi in na ta način tudi v avtobus zagotovo privabila tudi mlade. Srednja generacija bo naša takoj, ko bo naš upokojenski zbor s solistoma zapel znano popotniško pesem iz nekega starejšega filma *Ko to tamo peva* ali v prevodu mlade generacije *Kva t'm eden cvil*.

Fotomontaža: Ju Wan

Eurobus Desusa čaka v garaži, v nedeljo po maši pa bo krenil na pot po Sloveniji.

RADIJSKI SPOREDI

Radio Kranj, 97,3 Mhz
(www.radio-kranj.si/progrm.php)

V **petkovem** dopoldnevu: ob 9.15 naj prisluhnejo kmetovalci, ob 11.15 pa vsi, ki jih zanimajo novosti na področju zavarovalništva. Ob polni uri seveda ne gre zamuditi novic, ob 9., 14. in 18. uri pa gorenjskih poročil. Opozorimo naj še na skupno informativno oddajo gorenjskih lokalnih in regionalnih radijskih postaj ob 15.30. **Petkovo** popoldne bo glasbeno obarvano. Golaž bosta v imenu naše radijske hiše šli kuhat v Podčetrtek Klara Mrak in Katja Štucin, od koder se bosta oglasili tudi v **sobotni** program. V **nedeljo** ob 9.15 bo naš gost priljubljeni pevec zabavne glasbe Brendi. Preddvor, vse tri Bele, Novo vas in Bašelj pa bo v nedeljski Radijski razglednici ob 13.30 obiskal Peter Šalamon. V **ponedeljkovi** rubriki Se res poznamo, ob 9.15, bo gost France Pibernik, avtor Kranjske knjige. 5 minut za GROZD je rubrika, ki ji lahko prisluhnete vsak ponedeljek ob 10.15, namenjena pa je informiranju o delu nevladnih organizacij. O vodi se bomo pogovarjali s predstavniki Biotehniškega centra iz Naklega ob 10.30, športnih novic in zanimivosti pa ne zamudite v ponedeljkovem popoldnevu, malo po 16.uri. V **torek** ob 9.15 bo naš gost šenčurski župan Miro Kozelj, v sredo ob isti uri pa župan MOK Damijan Perne s sodelavci.

Radio Sora, 91,1 Mhz
(www.radio-sora.si)

Danes ob devetih bomo v oddaji aktualno gostili dobračevske gasilce, ob enajstih pa vas povabili na prvo regijsko tekmovanje šolanih psov. Petkovo popoldansko razglednico bo Jana Jenko pisala v Poljanski dolini, na srečanju mladih kmetov z avstrijske Koroške in Gorenjske. V **sobotnem** kvizu ob devetih bomo gostili Gorenjski in Tehniški muzej, v športnem popoldnevu pa športnike. V **nedeljo** ob devetih bo naš gost znan Žirovec Tone Oblak, Rinaldo pa bo popoldan gostil zaporniškega vikarja Roberta Friškovca. V **ponedeljek** ob devetih bo z nami poslanec Milenko Ziherl, v **torek** pa bomo predstavili letošnji teden obrti in podjetništva, ob pol enajstih spregovorili o zdravju in lepoti, popoldne pa prepustili kulturi. V **sredo** ob enajstih bomo gostili župana Železnikov Mihaela Prevca, popoldne pa vas bomo povabili na dobrodelni koncert S srcem, gostili pa tudi skupino Chateau in Čuke. V **četrtek** ob devetih bomo obiskali nordijski center v Žireh.

Radio Potepuh, 91,0 Mhz (TELE-TV in SAT-TV)
(www.potepuh.com)

V **petek** opozarjamo na oddaji Moja dežela ob 14.10 in Živimo lepo ob 16.10. V **ponedeljek** prisluhnite oddaji Zdravstveni kotiček ob 12.10, v **torek** ob 13. uri se nasmejte Skritem mikrofonu, v oddaji Moja dežela ob 14.10 dobite namig, kam se lahko odpravite na izlet. V **sredini** oddaji Rože&vrt ob 14.10 morda dobite namig, kako urediti in s kakšnim cvetjem zasaditi vaš kotiček na terasi ali balkonu. Miha ga bo pihnil v četrtek ob 13. uri, ob 14.10 pa ne zamudite oddaje Teme za vse dileme.

Radio Triglav, 96,00 Mhz
(www.radiotriglav.si/spored/)

Danes bomo v oddaji Doktor Petek malo po 13. uri govorili o multipli sklerozi. Ob 16. uri bo na vrsti Razgled s Triglava na občino Bled. **Sobotno** jutro bo namenjeno otroškemu programu. Malo po 10. uri bodo na vrsti Okoljske minute, uro kasneje pa Razgled s Triglava na občino Žirovnica. V **nedeljo** bomo po 9. uri gostili Pavlo Klinar. Malo po 13. uri bo v našo družbo prišla igralka Vesna Pernarčič Žunič. V **ponedeljek** bo ob 8.10 na vrsti oddaja Jejmo malo, jemo zdravo, program pa po 13. uri bo predvsem v znamenju športa. V torek bo ob 16. uri na vrsti Razgled s Triglava na občino Gorje, **sreda** bo klasična, **četrtek** se bo zaključil z družbo Dragana Arija in zimzelenimi melodijami ob 19.30.

Radio Ognjišče, 102,3, 104,5 in 105,9 Mhz
(www.ognjisce.si/napovednik/napovednik.htm)

V **petek** ob 18.15 bo v oddaji Spoznanje več, predsodek manj sogovornik prof. dr. Stane Granda. V **sobota** ob 18.15 boste lahko slišali gosta Maksima Sedeja, mlajšega slikarja in grafika, esejista in pesnika. Ob 20. uri prisluhnite še Večeru slovenskih krščanskih izročil. **Ponedeljek** prinaša ob 17. uri pogovor o varovanih območjih. V oddaji PRO ob 20.30 bomo v prvi uri zbirali nove prijatelje, v drugi uri pa bodo z nami ljudski pevci. **Torkova** oddaja EU v živo ob 18.15 bo govorila o širjenju Unije. **Sreda** bo ob 17. uri prinesla predvolilno obarvano oddajo Pogovor o. Ob 19. uri pa lahko prisluhnete Moji zgodbi. Tokrat o pobegih ljudi čez mejo.

ZA KRATEK ČAS

KAJ NAM PRINAŠA TA TEDEN

23. maja 2009 Sobota Roman, Zinka, Željko	*Dan bo razburljiv in zanimiv, ker si ga bomo sami ustvarili takšnega. Zaželeli si bomo sprememb in razmišljali bomo, kako spremeniti dnevno rutino.*
24. maja 2009 ● Nedelja Suzana, Ivana, Marjanca	*Obeta se nam nepričakovano srečanje, ki ga bomo zelo veseli. Uživali bomo v prijetni družbi, ob sproščenem klepetu, na katerega smo tako dolgo čakali.*
25. maja 2009 Ponedeljek Urban, Magda, Antej	*Na delovnem mestu bomo dokaj uspešni, sodelavcem bomo spet dokazali, da zmoremo marsikatero odgovorno delo. Proti koncu dneva nas bo razveselila novica.*
26. maja 2009 Torek Nanika, Lambert, Filip	*V krogu prijateljev se ne bomo počutili, da smo sprejeti in koristni. A tako mišljenje je odveč. Imamo ga sami in to zato, ker včasih nismo čisto zadovoljni s sabo.*
27. maja 2009 Sreda Avguštin, Bedin, Gustl	*Po nepotrebnem se bomo vmešavali v način življenja nekoga drugega, ki se nas niti malo ne tiče. Čeprav imamo dobre namene, je včasih bolje biti tiho.*
28. maja 2009 Četrtek Vilko, Ignac, Nace	*Dan bo precej zapolnjen, saj bomo imeli veliko dela. To nam bo zelo koristilo, saj bomo na ta način pozabili na manjše in večje težave, ki nas obremenjujejo.*
29. maja 2009 Petek Maks, Majda, Magdalena	*Odločili se bomo za velik korak na čustvenem področju in v odnosu s partnerjem stopili stopnico višje. Z danim rezultatom bomo nadvse zadovoljni.*

TISOČ UGANK ZA ODRASLE

Franc Ankerst vam zastavlja novo uganko. Odgovor nam pošljite do torka prihodnji teden na SMS pod šifro **uganka,** pripišite **rešitev + ime** in **priimek** na številko **031/69-11-11,** ali po pošti na Gorenjski glas, Bleiweisova cesta 4, 4000 Kranj, s pripisom "Tisoč ugank za odrasle".

Kdo je spremljevalka slave in bedakov bolečina, saj kot črv grize, to, kjer sama biva?

Izžrebali in nagradili bomo dva pravilna odgovora (enega, ki ga bomo prejeli preko SMS, in drugega, ki ga bomo prejeli po pošti). Nagrado boste prejeli po pošti. Pravilna rešitev zadnje objavljene uganke se glasi: **kembelj.** Med prispelimi odgovori smo izžrebali **Berto Bertoncelj.**

TANJA ODGOVARJA

"Rak"

V življenju sem doživela veliko, veliko preveč težkih trenutkov. Sedaj sem zbolela tudi sama. Kako mi kaže z boleznijo? Občasno imam tudi finančne težave. Ali se bo stanje izboljšalo? Lep pozdrav in hvala lepa za odgovor!

Verjamem, da se vse težave, ki nam jih prinaša življenje, nekje nakopičijo in slej ko prej se pojavijo v obliki bolezni, žal je tako. Bolezen boste premagali in ozdraveli, vnaprej pa imejte vedno v zavesti, da vsak dan lahko prinese kaj lepega in da je preteklost včeraj, ne danes. Finančne težave so res samo občasne in ni posebnih težav za vnaprej. Želim vam veliko poguma in vztrajnosti, z vsakim padcem smo bolj močni, saj veste. Lep pozdrav.

"666"

Ko listam po tvojih odgovorih, me včasih zasrbijo prsti, da bi ti tudi jaz napisal pismo. Recimo, da sem že čez polovico mojega nastopa na tej zemlji. Sem oseba, ki mogoče na zunaj deluje drugače, kot je v resnici. Imam občutek, da življenje beži mimo, jaz pa ne vem, kaj naj pričakujem. Želim si, da bi se življenje ustalilo, da ne bi bilo praznine, ki jo občutim. V kakšni luči pa me vidiš ti v drugi polovici mojega življenja?

Tvoje pismo me je razveselilo iz več razlogov. Prvi je najbrž ta, da si se opogumil in vprašal, saj ravno zato ti lahko sporočim lepe napovedi. V tvojem srcu je veliko žalosti in škoda, ki si jo s tem delaš, je res velika. In če si že koga prizadel, si najbolj sebe. Vse to že veš, veš pa ne, da te ljubezen tvojega življenja zagotovo čaka. Tista prava, ob kateri boš vedel, da je vredna vsega, tudi prelitih solz v nočeh in dnevih, ko si hrepenel in si želel. Ne poznaš je še. Vse bo v trenutku, ko se niti ne boš dobro zavedal, kaj se dogaja s tabo. Nič ne bo zapleteno, preprosto iskrena ljubezen. Veš, vsako dejanje, ki jim praviš napake, je bilo z razlogom, zato se nikar ne obtožuj. Kaj posebnih posledic recesije ne boš občutil, s službo ti ne vidim težav. Spremembe se ti odpirajo v roku dveh let in kot je videti, priložnost ne gre mimo tebe. Študij ob delu boš uspešno zaključil, saj veš. Veliko boš premišljeval o selitvi in se naslednje leto tudi odločil za ta korak. Okolica je zadnja stvar, zaradi katere bi se obremenjeval, daj se na prvo mesto in ne razmišljaj o preteklosti, od tega te samo boli glava. Bodi to, kar si. Res je, ljubezen je zapletena, so solze in je sreča in pred teboj solz ni več. Srečno.

"Sinji galeb"

Sledim vaši rubriki v Gorenjskem glasu in kljub temu, da sem dokaj skeptična do vedeževanja, me vaši odgovori pogosto navdušijo. Kaj mi prinaša ljubezen?

Vaš propadli zakon vsekakor ni edino, kar vam je namenilo vesolje. Še v tem letu boste spoznali nekoga, ob katerem vam bo v hipu jasno, da je to tista prava ljubezen. Bo vaših let, morda kakšno leto manj in to naj vam ne bo ovira. Želim vam vse lepo.

Elektronski naslov, kamor lahko pošiljate vprašanja:
tanja.70@hotmail.com

HOROSKOP

TANJA in MARICA

Oven (21. marca - 21. aprila)

V sebi boste odkrili nove občutke ljubezni. Računajte na to, da se lahko tudi ustrašite in za nekaj časa poniknete. A zavest, da je to tisto pravo in da ne morete ubežati, vas bo pripeljala do cilja. Pri financah bodite pazljivi, saj niste v najboljšem obdobju za večje nakupe.

Bik (22. aprila - 20. maja)

Na čustvenem področju boste še kar nekaj časa nemirni in ob določenih trenutkih ne boste imeli pojma, kaj bi radi in si želite. Vse se vam bo dogajalo na račun ljubezni in samo ljubezen bo tista, ki vas lahko pozdravi in resnično osreči.

Dvojčka (21. maja - 21. junija)

Svoje misli boste skušali spraviti v red, vprašanje pa je, kako vam bo to tudi uspelo. Vaši najbližji vam ne bodo dali miru in kljub upiranju vas bodo potegnili v svoj veseli, brezskrbni ritem. Misel na skorajšnjo družbo s prijatelji vas bo spravila v slabo voljo.

Rak (22. junija - 22. julija)

Malo se boste predali sanjarjenju in kovali načrte za prihodnost. V svoje razmišljanje boste pritegnili tudi svoje najbližje. Ideje se bodo križale, a ne toliko, da bi odstopile od dejstev. Presenečenje nad denarjem bo veliko in brez slabe vesti boste zapravljali.

Lev (23. julija - 23. avgusta)

Za vse boste imeli dovolj časa, samo za vas ga bo skoraj zmanjkalo. Po čudnem razpletu naključja boste kljub vsemu prišli do želenega in uživali boste trenutke ljubezni. Poslovno v kratkem pričakujte zelo dobre spremembe.

Devica (24. avgusta - 23. septembra)

Pred vami bodo jasni cilji in vso svojo energijo boste usmerili za izpolnitev ciljev. Vse to vam sploh ne bo težko, saj vas bo gnala neustavljiva želja po spremembah. Skrbi, ki si jih boste delali, bodo povsem odveč. Dobre novice!

Tehtnica (24. septembra - 23. oktobra)

Ponudila se vam edinstvena priložnost za daljše potovanje. Vse to bo za vas tako nepričakovano, da ne boste zmogli najti vzrokov za proti. Na delovnem mestu boste zvedeli za novice, sprva vas bodo šokirale, a kmalu boste spoznali, da to za vas predstavlja samo dobro.

Škorpijon (24. oktobra - 22. novembra)

Kar naprej boste v središču dogajanja. To vam bo še kako ustrezalo, nabrali pa si boste tudi nove energije. Odpravili se boste po nakupih, ki ste jih že večkrat, zaradi finančne stiske morali preložiti. Skrita simpatija se vam bo približala, končno.

Strelec (23. novembra - 21. decembra)

Če boste premišljevali o večjem nakupu, je bolje, če malo počakate, saj se vam kasneje odpirajo precej boljše možnosti. Obremenjevali se boste z malenkostmi in sami sebi naredili kar nekaj slabe volje. Pomoč prijatelja na koncu tedna le sprejmite, ne bo vam žal.

Kozorog (22. decembra - 20. januarja)

Ste morda premišljevali o stalni spremembi okolja? Sedaj je najbolj ugoden čas. Priložnost bo čudovita in ne boste je hoteli izpustiti iz rok. Pri financah si boste delali velike skrbi, a na koncu se bo vse rešilo. Četrtek bo vaš srečen dan.

Vodnar (21. januarja - 19. februarja)

Strah in negotovost boste občutili zaradi sprememb, ki vam jih prinaša prihodnost. Tehtali boste na kateri strani je večje tveganje. S tem seveda ne boste ničesar pridobili, zadnji čas, da prevzamete odgovornost nad svojim življenjem.

Ribi (20. februarja - 20. marca)

Pred vami je obdobje poslovnih potez in priporoča se vam skrajna previdnost. Naj bodo to razgovori ali pa uradni dokumenti. Ljubezni v zadnjem času polagali posebne pozornosti, a to se vam kmalu spremeni, saj se vam približujejo lepe spremembe.

NAGRADNA KRIŽANKA

Avtohiša Vrtač, d.o.o. Kranj
Delavska cesta 4 , 4000 KRANJ
tel.: 04 27 00 200, faks: 04 27 00 222
www.avtohisavrtac.si

Gospodarska vozila

www.avtohisavrtac.si

Ne uprite se skušnjavi!
Audi A3 1.6 Temptation že za 17.990 EUR.
Audi A3 Sportback 1.6 Temptation že za 19.153 EUR.
SEAT IBIZA. Lepota in tehnologija v MEGA ponudbi!
4 PLUS! Podaljšano 4-letno jamstvo!
Pravljična ponudba! Škoda Fabia Happy 1,2 (44 kW (60 KM)) že za 8.888 EUR.
Več na http://www.pravljicnaponudba.si.
Prispevamo k vašemu poslu!
Posebna ponudba za VW Gospodarska vozila iz zaloge!

Ponudba za različna vozila in modele na zalogi je časovno omejena in traja do 31. maja 2009 oziroma do odprodaje zalog!

Nagrade:
1. nagrada: enodnevna uporaba novega VW Golfa;
2. nagrada: enodnevna uporaba nove SEAT IBIZE;
3. nagrada: paket obvezne opreme;
4., 5. in 6. nagrado podeljuje Gorenjski glas

Rešitve križanke (nagradno geslo, sestavljeno iz črk z oštevilčenih polj in vpisano v kupon iz križanke) pošljite na dopisnicah do srede, 3. junija 2009, na Gorenjski glas, Bleiweisova cesta 4, 4001 Kranj, p.p. 124. Dopisnice lahko oddate tudi v nabiralnik Gorenjskega glasa pred poslovno stavbo na Bleiweisova cesti 4.

ULTIMA majčkene cene vozil iz zaloge!
Sedaj si resnično lahko privoščite svojega novega Volkswagna in uživate v njem.

www.avtohisavrtac.si

GORENJSKI GLAS	DEL ŠKOFJE LOKE	SKUPINA, KI SEDI ZA ISTO MIZO	KOS CELOTE	ANGLEŽ (ŽARGON.)	ČARLI NOVAK	SKAND. MOŠKO IME	PESNICA SEIDEL	DEL PREMCA NA LADJI	SESTAVIL: F. KALAN	SVINJSKI VRAT, VRATINA	DRHTENJE OB STRAHU	VRH V KARAVANKAH	RAFAEL NADAL	DEL TENIŠKE IGRE	ICIKA, KRAVICA	DEL KAMIONA ZA TOVOR	GORENJSKI GLAS	MANJŠI TEKMOVALNI AVTO	EDEN OD PLANETOV	RISTO SAVIN	VRSTA TRAVE S KLASKI	POZITIVNA ELEKTRODA	SEDMI MESEC JUDOVSKEGA KOLEDARJA
ZOB V ČELJUSTI, PODOČNJAK						17			IDOL, MALIK								SLADOKUSEC						
UMETNIŠKO DELO	1								ZAKLJUČNA LETEV / ČAROVNIK						15		RIMSKA PLEMIŠKA RODBINA / EPOHA						
ČEVLJARSKO ORODJE					PREBIVALCI LAŠKEGA / ŠVEDSKI SMUČARSKI CENTER								NAMAZ IZ MLETE SLANINE / JADRANSKI POLOTOK						6	PERNATA ŽIVAL / NADOMESTEK KOVANCA			
TANJA ZUPAN			ČETRTA DIMENZIJA / VINKO OŠLAJ				PRIPADNIKI TATAROV / PETER KLEPEC		8					IGRALEC CRUISE	ORA / DEL KOLESARSKE DIRKE								
SOLATNA PRILOGA JEDEM Z ŽARA		9				DOMAČA OBLIKA IMENA PETER					GLAVNO MESTO KENIJE	VRH V JULIJCIH		3					DELOVNA VNEMA / VULKAN NA FILIPINIH	18			
ITAL. REŽISER (SERGIO)						CIRKUŠKI BURKEŽ						EGIPČANSKI BOG MESECA				ITAL. IGRALEC (FRANCO)	FRANCOSKI KOMIK (JACQUES)					IME IN PRIIMEK AM. IGRALCA (A. P.)	ŠIROK RAZMAK NOG
DIAPOZITIV												ZDRAVILNA RASTLINA / CEROV LES					KONSTRUKTOR RAKET	NESPRETEN ČLOVEK / AMERIŠKA IGRALKA (SHARON)					
ENKA, ENOJKA	14													PERSONALNI ODDELEK / KANA		16							
JAGNJE (NAREČNO)													MERA ZA ČISTINO ZLATA / SLOVNIČAR BOHORIČ						POŠTNA POŠILJKA	GORENJSKI GLAS	PAVLE ZIDAR / STROK, ZA MASAŽO		
KAŠTEL LOBODA MIGALICA ORAN ORSINI	GLAVNO MESTO TOGA	LUKA V ALŽIRIJI / JADRANSKI OTOK													STRELSKI JAREK		11			RDEČA POLJSKA CVETICA	7		
NAŠ KIPAR (PETER)															TOČAJ	ITAL. NAFTNI KONCERN / VZKLIK NA BIKOBORBI				ILUSTRATOR MAVEC			
OLJKIN PLOD			2											BELEŽKA / GL. MESTO KITAJSKE				12		MLEČNI IZDELEK / ROBERT TAYLOR		4	
MARKO ILEŠIČ							AFRIŠKA ANTILOPA / GR. MUZA POEZIJE			5								SLADKOVODNA RIBA					
EBENOVINA										HLAPLJIVA TEKOČINA / RUSKA ZELJNA JUHA								DETE					
GORENJSKI GLAS	NEZNANKA V MATEMATIKI					REKA V SRBIJI / OKRASNI ŠOP NITI																	
HUMORISTKA PUTRIH						10			OGOREK / LEV TROCKI														
GLOBEL MED VIŠJIM SVETOM														13									
KRAJŠI REKLAMNI FILM										GEORGE ROBINSON													

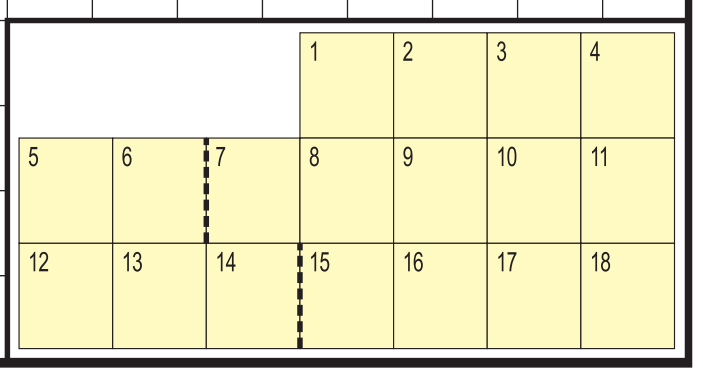

DRUŽABNA KRONIKA

SAM NAPREJ IN NIČ NAZAJ

Tako pravi Jernej Tozon, član skupine Čuki, čeprav ima nosilna pesem njihovega novega albuma naslov Mal' naprej pa mal' nazaj.

Alenka Brun

Torek je bil tako namenjen **Čukom. Matjaž Končan, Vinko Cankar, Jože Potrebuješ** in najmlajši član, ki je zamenjal Marka Vozlja, Gorenjec z žametnim glasom **Jernej Tozon** so predstavili svoj novi album **Mal' naprej.** Promocijo je izkoristila tudi restavracija Angel v Mercator Centru Šiška in tako slavnostno odprla svojo teraso s Čuki.

Med povabljenimi se je trlo znanih in manj znanih osebnosti iz slovenskega glasbenega in igralskega sveta, prijateljev **Dade** in **Branete Jerovška**, lastnikov znamke Kaval Group, kamor sodi tudi nova omenjena terasa.

Na novem albumu priljubljenih Čukov je dvanajst skladb, večino besedil in glasbe je napisal ter producentskega dela opravil Jože Potrebuješ, dva remiksa (za skladbo U u u in Kukamo pod senčnik njen) pa je 'zakrivil' tudi Pipi, član skupine Karma. Med skladbami najdemo tudi naslovni komad albuma, ki smo ga prvič slišali na Emi 09, Mal naprej pa mal' nazaj, v ušesa pa gre najbolj Zvočnik na pločnik, pesem, ki je všeč tudi tridesetletnicam.

Promocija novega albuma je potekala v simpatičnem razpoloženju, program pa je povezovala kar njihova glasbena kolegica **Alenka Godec**, ki je fantom zaželela uspešno prodajo nove zgoščenke in se jim pridružila tudi pri petju.

Seveda je bil glavna zvezda večera najmlajši Čukec Jernej Tozon, ki je bil ravno v nedeljo gost oddaje Spet doma. V oddaji smo izvedeli, da je kot študent delal tudi v Jelovici, in sicer je zlagal plohe, da ga glasba spremlja že od malega, v oddaji pa je z drugo gostjo Piko Božič zapel slavnega Komarja. Z bratom Urbanom je imel Štrudl band, bil celo poklicni vojak, končno pa ugotovil, da ga najbolj veseli delo z otroki. Prvič smo ga Slovenci (predvsem pa je padel v oči Slovenkam) opazili v videospotu Saškine Levinje, kjer smo se vsi spraševali, kdo je fant, ki nastopa z njo, kar pa je bil le začetek njegove kariere pod odrskimi in filmskimi lučmi. Preprost in prijazen fant, ki se nam je takoj prikupil.

Največ je ta večer seveda govoril Jože, ki se je z odra zahvalil vsem, ki so Čukom pomagali pri nastajanju albuma, pa tudi na prijatelje in ženino mamo ni pozabil, saj je gospa praznovala rojstni dan.

Če vas zanima, kako zvenijo **Čuki v živo,** pa jim lahko prisluhnete že takoj jutri, ko kranjski najboljši sosed **na Primskovem** praznuje svoj sedmi rojstni dan in bodo nastopili med **10. in 13. uro,** otroke pa bo mimogrede zabaval tudi **Ribič Pepe.**

Čuki v akciji na angelski terasi / Foto: Tina Dokl

Jernejevi bratje: Urban, Miha in Klemen / Foto: Tina Dokl

Foto: Tina Dokl

Pevka Manca Špik in poslovna ženska Dada Jerovšek ter Aleš Bartol (Mambo Kings) in nov pevec Samuel Lucas

Oglasili so se tudi Alfi Nipič s sinom Dejanom ter Jernejeva starša Zdenka in Tomaž Tozon. / Foto: Tina Dokl

Tanja Grabnar, Alenka Godec in Boštjan Grabnar - glasbeni ustvarjalec, ki je tudi sodeloval pri nastajanju novega albuma Mal' naprej. / Foto: Tina Dokl

Dva glasbena Matjaža - Zupan in Vlašič - sta se tudi znašla na torkovi predstavitvi novega albuma skupine Čuki. / Foto: Tina Dokl

VRTIMO GLOBUS

Ženska zaroka

Cynthia Nixon, znana kot Miranda iz uspešnice Seks v mestu, je na shodu za pravice istospolno usmerjenih v New Yorku sporočila, da sta se z dolgoletno prijateljico **Christine Marinoni,** aktivistko za boljše izobraževanje, prejšnji mesec zaročili. Že pred časom je povedala, da bo poroka šele, ko bodo te uzakonjene: "Nočem se poročiti pod pretvezo. Radi bi to storili resnično, dejansko, na zakonit način, ki bi ga država priznavala."

Skrivnosti fant je Swizz Beatz

R'n'B lepotica **Alicia Keys** je zaljubljena v glasbenega producenta in raperja **Swizz Beatza.** "To, kar imava, je dragoceno, a niti približno še nisva pripravljena na otroka ali prstan," je končno potrdil zvezo, saj se je že od lani, ko mu je pripravila zabavo za rojstni dan, vedelo, da se med njima nekaj plete. On se ločuje od ameriške pevke **Mashonde,** s katero imata dveletnega sina, a vztraja, da Alicia ni kriva za propad zakona.

Otepa se spolnih obtožb

Natakarici, ki sta v San Diegu delali v restavraciji **Randeja Gerberja,** moža manekenke **Cindy Crawford,** ga tožita zaradi spolnega nadlegovanja. Zatrjujeta, da ju je odpustil, ker mu nista hoteli storiti spolnih uslug, ena od njiju celo, da jo je skušal poljubiti in ji roko potisnil pod krilo. Gerberjev prijatelj, igralec **George Clooney,** ki naj bi bil v restavraciji tisto noč, o incidentu pravi, da se "nikoli ni zgodil, pika", je pa tudi pripravljen opraviti test z detektorjem laži.

Lepota kot breme

Jessica Biel v intervjuju za revijo Allure tarna, da je lahko lepota za igralko resen problem. "To je resnično težava, moram biti odkrita. Rada bi le priložnost. Če vam na avdiciji ne bom všeč, me ne najemite. Toda če me nočete niti videti, je to boleče," se pritožuje. Kar se tiče zveze z Justinom Timberlakom, pravi, da ne ve, če si želi poroke, saj ima še veliko dela s kariero. Želi si vloge, kot jih dobivata kolegici Scarlett Johansson in Natalie Portman.

Tina in Silvija, plesalki, ki Čuke spremljata že od nastopa na letošnji Emi. Nasmejani dekleti popestrita moški oder in nastop skupine. / Foto: Tina Dokl