Vsak mandat svoja zgodba

"Glede na okoliščine in težave sem zadovoljen, glede na potencial in možnosti pa ne ... In lahko bi dosegli še mnogo več, če se ne bi prepirali."

stran 3

Nova vodarna v Krpinu

Sodoben objekt zagotavlja večjo varnost in kakovost pri preskrbi s pitno vodo v večjem delu občine Radovljica.

stran 5

deželne novice

Časopis občine Radovljica, letnik 14, 16. julija 2010, številka 7

Dolge, vroče počitnice

Po osvežitev na kopališča, jezera in reke. - Za mlade tudi nekaj brezplačnih počitniških aktivnosti.

Marjana Ahačič

Izjemno visoke poletne temperature prinašajo pravo počitniško razpoloženje. Številni so odšli na dopust, v Radovljico prihajajo turisti od drugod. Kampi - tako Šobec kot kamp pri radovljiškem kopališču in novi ob letališču v Lescah - so polni, predvsem turistov iz Nemčije in Nizozemske. V starem mestnem jedru Radovljice srečujemo predvsem enodnevne obiskovalce iz tujine in Slovenije. Domačini pa tudi okoličani se v teh dneh hladijo predvsem na kopališčih, ob jezerih in rekah. Ob vročih koncih tedna je na radovljiškem bazenu kot v mravljišču, med tednom predvsem v dopoldanskem času tja prihajajo otroci, ki (še) niso odšli na morje. Zanje so različni organizatorji pripravili številne počitniške aktivnosti, za katere pa morajo starši pogosto globoko seči v žep. A nekaj je vendarle takšnih, za katere ni treba plačevati.

Mednje prav gotovo sodijo tradicionalni oratoriji, ki so jih tudi letos organizirali po številnih župnijah v občini. Radovljiškega je letos s svojim obiskom počastil celo upokojeni nadškof Alojzij Uran. Za malo starejše domače društvo za kakovostno in aktivno mladost Erudit pripravlja počitniške eko delavnice. Še vse do konca septembra bodo v prostorih radovljiške knjižnice ob ponedeljkih in četrtkih pripravljali kreativne delavnice, v katerih mladi ustvarjajo izdelke iz naravnih materialov in odpadne embalaže.

Konec meseca pa se pričenjajo tudi tradicionalne Sončkove počitnice, ki ostajajo zveste svojemu osnovnemu konceptu, kot pojasnjuje ena od organizatoric Beti Urh: "Ob torkih se igramo in bolj gibljemo v naravi, ob sredah se zraven še kaj naučimo, ob četrtkih pa se za cel dan ali celo dva odpravimo kam dlje ali letos predvsem višje." Oblikovali so za tri tedne programa in ga povezali v smiselno celoto. Program je namenjen osnovnošolcem, dobrodošli pa tudi njihovi starši ali stari starši, sorodniki. Lani se je izletov dnevno udeležilo tudi po več kot petdeset posameznikov. Organizatorji pričakujejo, da bo podobno tudi letos.

Poletna osvežitev v radovljiškem bazenu privlači predvsem mlade. | Foto: Tina Dokl

Odprli atletski park

Zgrajen po mednarodnih atletskih standardih, namenjen atletom in rekreativcem.

Marjana Ahačič

Tik pred koncem šolskega leta so ob osnovni šoli v Radovljici odprli nov atletski park, ki ga je občina na mestu dotrajanega stadiona začela graditi lansko jesen. Zgrajen je skladno s standardi Mednarodne atletske zveze in Atletske zveze Slovenije in je primeren tudi za državna prvenstvena tekmovanja vseh kategorij. Na površini 16 tisoč kvadratnih metrov je šeststezno 400-metrsko tekališče, prevlečeno s poliuretanom, s tekališčem za teke na kratke proge, z možnostjo teka čez zapreke na tristo metrov in teka čez ovire, skakališča za daljino, troskok, višino in skok s palico ter metališči za kroglo in kopje. Na sredini je travnata površina, na kateri sta dve manjši nogometni igrišči s premičnimi goli. Igrišči bosta lahko v uporabi v roku enega leta.

Atletski park je v celoti ograjen, namenjen pa je tako športni vzgoji otrok in mladine kot športnim treningom in rekreaciji. Upravljala ga bo OŠ A. T. Linharta, odprt bo od 7. do 22. ure. Gradilo ga je obrtno podjetje Grad z Bleda, vrednost pogodbenih del pa je znašala osemsto tisoč evrov. Poleg občine so naložbo delno financirali Služba vlade RS za regionalni razvoj (178 tisoč evrov), Ministrstvo za šolstvo in šport (98 tisoč evrov) in Fundacija za šport (62 tisoč evrov). Slovesnosti ob odprtju je sledilo prvo atletsko tekmovanje na novem stadionu. Udeležilo se ga je okoli dvesto udeležencev, organiziral pa ga je domači Atletski kluba Radovljica. Novi atletski park ob OŠ A. T. Linharta sta odprla radovljiški župan Janko S. Stušek in minister za šolstvo in šport Igor Lukšič.

Foto: Anka Bulovec

Slovesnosti ob odprtju je sledilo prvo atletsko tekmovanje na novem stadionu.

Atletski park je v juliju in avgustu odprt za vse uporabnike vsak dan v tednu od 7. do 22. ure, razen ob ponedeljkih, sredah in petkih od 18. do 19.30, ko je čas rezerviran za treninge Atletskega kluba Radovljica.
Od 1. septembra bo atletski park odprt od ponedeljka do petka od 7. do 15. ure namenjen osnovni šoli. Ob ponedeljkih, sredah in petkih od 18. do 19.30 treningom Atletskega kluba Radovljica.

OBČINSKE NOVICE

Občina dobila tretji rebalans

Proračunski prihodki in odhodki bodo letos manjši za 5,3 milijona evrov.

stran 4

OBČINSKE NOVICE

Župan čestital najboljšim

Letos je bilo v občini štirideset učencev, ki so bili do 8. razreda odlični, v 8. in 9. razredu pa dosegli povprečno oceno najmanj 4,51.

stran 5

ŠPORT

Klinarjevi štiri zmage

Na radovljiškem bazenu je v organizaciji Plavalnega kluba Gorenjska banka Radovljica 26. in 27. julija potekal mednarodni plavalni miting Mobitel 2010.

stran 10

ZADNJA

V Kropi je bil Kovaški šmaren

Drugega julija 1729 je bila v Kropi posvečena cerkev Matere Božje. Dan njene posvetitve je postal praznik, dan oddiha za delavce v takrat močno kovaški Kropi.

stran 12

Občinske novice

ALPSKI LETALSKI CENTER LESCE
javni gospodarski zavod

4248 Lesce, Begunjska 10, SLOVENIJA
tel.: + 386 4 53 20 100, fax: + 386 4 53 20 105
info@alc-lesce.si, www.alc-lesce.si

Javno zbiranje ponudb za oddajo stavbne pravice

1. Naziv in sedež najemodajalca:
ALC Lesce JGZ, Begunjska c. št. 10, 4248 Lesce, tel.: 04/532 01 00, faks: 04/532 01 05

2. Predmet:
Oddaja stavbne pravice za gradnjo hangarja na naslovu Begunjska cesta 10, 4248 Lesce za opravljanje dejavnosti razvoja, montiranja, testiranja, skladiščenja, servisiranja in letenja z zrakoplovi (600 m² pokrite površine in 600 m² funkcionalnih površin).

3. Izklicna cena za oddajo stavbne pravice za dobo 20 let znaša:
120.000,00 EUR.

Najnižji znesek višanja je 500 EUR.

4. Način in rok plačila:
Plačilo četrtine ponujene cene (vključena je kavcija) se izvede v roku 30 dni od podpisa pogodbe. Preostanek se razdeli na enake letne obroke za celotno trajanje pogodbe.

5. Ponudniki morajo ponudbe predložiti v zaprti ovojnici na naslov: ALC Lesce JGZ, Begunjska c. 10, 4248 Lesce, z oznako: ponudba za stavbno pravico - servis, NE ODPIRAJ. Rok: 2. avgust 2010 do 9. ure. Upoštevane bodo samo ponudbe, ki bodo do navedenega datuma prispele na naslov najemodajalca.

6. Ponudniki morajo najkasneje en dan pred dnevom odpiranja ponudb plačati kavcijo v višini 10 odstotkov izklicne cene nepremičnine. Kavcijo je treba nakazati na transakcijski račun ALC Lesce JGZ, št. 03127-1000632347 sklic: 0003-RAZ
Plačana kavcija bo uspelemu ponudniku vračunana v ceno, neuspelim pa bo vrnjena brez obresti v roku 15 dni od dneva javnega zbiranja ponudb.

7. V pisni ponudbi morajo ponudniki navesti svoje točne osebne podatke (ime, priimek, naslov, davčno, matično in telefonsko številko), priložiti potrdilo o državljanstvu oz. izpisek iz registra, potrdilo o plačanih davkih in prispevkih, potrdilo o plačani kavciji s točno številko računa za primer vračila in ponudbeno ceno v EUR.

8. Sklenitev pogodbe:
Z izbranim ponudnikom se bo sklenila pogodba najkasneje v roku 30 dni od sprejema sklepa o izbiri. Če izbrani ponudnik ne podpiše pogodbe v navedenem roku iz razlogov, ki so na strani ponudnika, ALC Lesce JGZ zadrži njegovo kavcijo.

9. Pogoji
1. Izkušnje na področju izdelave in vzdrževanja letal in letalskih delov,
2. vsaj trije zaposleni na področju iz 2. točke,
3. zmožnost razvoja zračnih plovil s pogonom na obnovljive vire.
Ponudnik mora dodati izjavo, da bo v roku dveh let sam ali v sodelovanju s poslovnimi partnerji predstavil tak zrakoplov in dokazal sposobnost začetka serijske proizvodnje (orodja, tehnologije).

10. Drugi pogoji:
Vse stroške v zvezi z oddajo nosi imetnik stavbne pravice.

11. Kriterija za izbiro najugodnejšega ponudnika sta izpolnjevanje pogojev v točki 9. in ponudbena cena.

O najugodnejšem ponudniku bo odločala komisija v sestavi: predstavnik Upravnega odbora ALC Lesce JGZ, zastopnik Občine Radovljica in direktor ALC Lesce JGZ. Odpiranje ponudb opravita predstavnik upravnega odbora in direktor ALC Lesce JGZ.

12. Javno odpiranje ponudb bo dne 4. avgusta 2010 ob 11. uri v pisarni ALC Lesce JGZ.

13. Upoštevane bodo samo pravilne ponudbe in ponudbene cene, ki bodo enake ali višje od izklicne cene.

14. Ponudniki bodo o izboru obveščeni v 8 dneh od odpiranja ponudb.

15. Informacije
Vsa dodatna pojasnila interesenti dobijo na ALC Lesce JGZ. Kontaktna oseba je Pavel Škofic, tel. 031 658 105.

16. Obveznost najemodajalca, da sklene pogodbo z najugodnejšim ponudnikom, je izključena.

Datum: 9. julij 2010

ALC Lesce JGZ
Pavel Škofic - direktor

www.radovljica.si

Mnenja občinskih svetnikov

Majhnost je lahko tudi prednost

Letos zaključujem svoj drugi mandat kot svetnica v občinskem svetu Občine Radovljica. Res je, da sem se v prvem mandatu nekaj časa učila, kako pravzaprav Občina in Občinski svet delujeta, in da sem v drugem mandatu lahko že od začetka polno prijela za delo, pa je bilo delo prvič laže izpeljati. V zadnjem mandatu je imela "politika" v občinskem svetu vse prevečkrat prevlado nad razumom in svetniki smo se praviloma pozitivno odločali o določenem predlogu na podlagi dejstva, da ga je predlagala prava opcija in ne toliko na podlagi dejstva, ali je predlog dober ali slab. Tako odločanje je za delovanje visoke politike povsem običajno, sprejemljivo za državno raven, dejstvo pa je, da za občino ni niti dobro niti konstruktivno.

Občina je majhna enota z omejeno možnostjo razpolaganja s svojim ozemljem in premoženjem, vendar je ta majhnost lahko tudi prednost. Vsi občani, še posebej pa tisti, izvoljeni v občinske organe, kot je občinski svet in tisti, imenovani za direktorje oz. ravnatelje občinskih zavodov in podjetij, so dolžni ravnati in delovati v dobro vseh. Domače okolje je majhno in ga je mogoče dobro poznati, če je le taka naša želja. Vsak od nas je sposoben oceniti, katera investicija bi bila nujnejša in smiselnejša od druge. Občinski svetniki na to dejstvo vse prevečkrat pozabljamo, pa tudi direktorji zavodov vidijo razvoj in napredek le ozko skozi oči ustanove, ki jo zastopajo. Mnenja sem, da bi se lahko iz preteklih napak naučili, da se razvoj in napredek gradita počasi, včasih, čeprav ne všečno volivcem, tudi skozi več mandatov. Pri odločanju prepogosto prevladajo ozki lokalni in osebni interesi, kar bi bilo vsaj na lokalni ravni nujno preseči. Novi sestavi občinskega sveta želim več treznosti in trdnejšo hrbtenico, predvsem pa več soglasja pri odločanju.

Irena Pogačnik, LDS

Letališče Lesce

Nova Slovenija je edina radovljiška stranka, ki že vseskozi nasprotuje širjenju in t. i. razvoju letalstva v Lescah. Že v preteklosti stvari na letališču niso bile urejene (letala niso vzletala po predpisanih koridorjih in določenih urnikih, okolje je bilo prekomerno obremenjeno s hrupom, nepojasnjene so ostale postavke zaključnega računa javnega zavoda ALC ...). Kljub večkratnim opozorilom o nepravilnostih se je stanje še poslabšalo. Širjenju letališča Lesce smo nasprotovali, ker smo v t. i. razvoju videli bogatenje le ozkega kroga ljudi (povečini neradovljičanov) in propad domačih padalskih in letalskih društev, ki so uporabljala letališče za športni namen. Od vseh dobrin, ki naj bi jih nov ALC prinesel (finančnih prihodkov občini, novih delavnih mest in novih turistov), bomo tako Radovljičani deležni le dodatnega hrupa in onesnaženja z izpušnimi plini letal.

Prva žrtev novega letališča je do sedaj največji uporabnik letališča domači Aero klub Lesce, ki mu vodstvo letališča po petdesetih letih delovanja ne dovoli več uporabe. Ste morda opazili, da pri odprtju letališča ni letelo nobeno občinsko letalo? Župan je letališče odprl z najetim letalom, čeprav ima občina v lasti 17 letal, ki letos še niso letela. Saj poznate, kako sposobni direktorji izmolzejo podjetje, da ga potem lahko za majhne denarje kupijo. Ali gre letališče Lesce po isti poti? Namreč, tudi letališče neuspešno gospodari in bo letos zopet pridelalo izgubo, ki jo bomo krili iz občinskega proračuna.

NSi Radovljica ostro nasprotuje odnosu vodstva ALC do Aero kluba ALC Lesce in pozivamo tako direktorja letališča Pavla Škofic kot tudi župna Janka S. Stuška, naj se uredi stanje na letališču, ki bo v korist Radovljičanom!

Simon Resman, NSi

Pestro sodelovanje s Svilajncem

Marjana Ahačič

Sodelovanje med pobratenima občinama Radovljica in Svilajnac je bilo v minulem mesecu zelo bogato. Na povabilo radovljiških planincev so se tako člani Planinskega društva Svilajnac 19. in 20. junija udeležili pohoda na Valvazor. Gostom so se na Valvazorju pripravili krajši program, na katerem so sodelovali otroci nižjih skupin Mladinskega odseka PD Radovljica in tamburaški orkester KUD iz Ivanjcev pri Varaždinu. S planinskim društvom Ravna gora iz Varaždina je namreč radovljiško planinsko društvo pobrateno že 35 let.

Košarkarski klub Radovljica je junija sodeloval na jubilejnem 10. Basket festivalu v Svilajncu. Ekipa Kerovi, ki je v preteklih dveh letih osvojila 2. mesto na državnem prvenstvu v ulični košarki in jo sestavljajo Matej Pirija, Alen Prole, Alen Marić in Gašper Budkovič, se je uspešno prebila do četrtfinala. Občinska delegacija pa se je 29. junija z županom Jankom S. Stuškom udeležila slovesnosti ob dnevu občine Svilajnac. V Svilajncu so ob tej priložnosti med drugim odprli fakulteto za kmetijstvo in položili temeljni kamen za tujo naložbo v obrat za predelavo zelenjave v tamkajšnji poslovni coni.

Gostje iz Svilajnca z županom Jankom S. Stuškom in tajnikom PD Radovljica Mirom Pogačarjem pri Valvazorjevem domu. | Foto: Arhiv PD Radovljica

deželne novice

ODGOVORNA UREDNICA:
Marjana Ahačič (marjana.ahacic@g-glas.si, 031/352-514)

UREDNIŠTVO:
Urša Peternel (pomočnica odgovorne urednice), Alenka Bole Vrabec, Simon Habjan, Ana Hartman, Matjaž Klemenc, Peter Kolman

ČASOPISNI SVET:
Marjan Butorac (predsednik), Elvisa Halačević, Darko Marolt, Srečko Sitar, Simon Zore

DEŽELNE NOVICE (ISSN 1855-2927) - Ustanovitelj in izdajatelj: Občina Radovljica, Gorenjska cesta 19, 4240 Radovljica (sedež časopisa in uredništva). Pravice izdajatelja izvaja: Gorenjski glas, d. o. o., Kranj, Bleiweisova cesta 4, 4000 Kranj (tel. 04/201-42-00, fax 04/201-42-13, info@g-glas.si, oglasno trženje 04/201-42-48).

Deželne novice izhajajo enkrat na mesec v nakladi 23.400 izvodov, brezplačno jih prejemajo vsa gospodinjstva in drugi naslovniki v občini Radovljica, priložene so tudi izvodom Gorenjskega glasa. Tisk: Druck Carinthia GmbH & CoKG, St. Veit/Glan, (Št. Vid na Glini) Avstrija. Distribucija: Pošta Slovenije, d. o. o., Maribor. Deželne novice so vpisane v Razvid medijev pod zaporedno številko 315. Nenaročenih prispevkov in pisem bralcev ne honoriramo. Pisma bralcev so omejena na največ 2.500 znakov s presledki. Prispevke za naslednjo številko, ki bo izšla v petek, 13. avgusta 2010, morate oddati najkasneje do srede, 4. avgusta 2010.

Obvestilo o zaključku razpisa

Občina Radovljica obvešča, da je zaradi porabe razpisanih sredstev zaključen javni razpis za sofinanciranje javnih prireditev in drugih javnih dogodkov društev in posameznikov (objavljen 5. marca 2010 v Deželnih novicah št. 3). Obravnavane bodo še vloge, ki so bile oddane do dneva objave obvestila na občinskih spletnih straneh, to je do 2. julija 2010.

GG
WWW.GORENJSKIGLAS.SI

Vsem Radovljičankam in Radovljičanom želimo prijetne počitnice in vam čestitamo ob 5. avgustu, občinskem prazniku Radovljice.

Rad'mamo Radol'co

SD
SOCIALNI DEMOKRATI
OBČINSKI ODBOR RADOVLJICA

SOCIALNI DEMOKRATI, Levstikova 15, Ljubljana

Občinske novice

Vsak mandat svoja zgodba

"Glede na okoliščine in težave sem zadovoljen, glede na potencial in možnosti pa ne ... In lahko bi dosegli še mnogo več, če se ne bi prepirali."

Marjana Ahačič

Kot vsako leto ob tej priložnosti smo se pred občinskim praznikom, ki ga občina Radovljica praznuje 5. avgusta, na dan, ko je bil na Vodiški planini ustanovljen Cankarjev bataljon, o aktualnem dogajanju v občini pogovarjali z županom Jankom Sebastijanom Stuškom.

Še vedno smo v času hude gospodarske krize...

"Kriza se brez dvoma pozna, tako pri investicijah, ki jih izvajajo drugi, kot pri investicijah, ki jih je želela ustvariti občina. V aprilu 2010 je bilo v občini registriranih 640 brezposelnih oseb, stopnja brezposelnosti v občini je bila torej 7,9-odstotna, decembra lani pa še 7,2-odstotna, kar pomeni, da še vedno raste. Za primerjavo: decembra 2008 je bila brezposelnost 4,4-odstotna, decembra 2007 pa le 3,9. Se pa ob tem spominjam nečesa: ko sem nastopil prvi mandat, je bila stopnja brezposelnosti 9,3. To je bilo v času, ko je propadala leška Veriga. Pozna se, da ni investicij, zaradi česar je manjši priliv komunalnih prispevkov, kar je tudi eden od razlogov za rebalans na zadnji seji občinskega sveta. Izgubili smo veliko načrtovanih evropskih sredstev - naj spomnim predvsem na projekt GORKI - tudi nekatere druge. Na investicije vplivajo tudi spremembe oziroma povišanja cen, a k sreči je mogoče nekatere od načrtovanih, a še ne uresničenih investicij, ki so v teku, realizirati postopno, v daljšem obdobju."

Številne investicije, ki so bile tudi s pomočjo občine začete v času pred krizo, nekako stojijo; kako trenutno kaže s karejem H, nastajajočim Vurnikovim trgom?

"Kljub morebitnemu vtisu, da projekti stojijo, ker jih glede na velike vložke pri-

Župan Janko Sebastijan Stušek se bo na jesenskih volitvah potegoval za četrti mandat. | Foto: Anka Bulovec

pravljamo dalj časa, vendarle napredujejo. Na območju bodočega Vurnikovega trga je zgrajena infrastruktura. Za gradnjo objektov je vložena vloga za gradbeno dovoljenje. Takoj, ko bo imel investitor gradbeno dovoljenje v roki se bo začela gradnja knjižnice. Če bodo stvari tekle tako, kot kaže sedaj, se bo knjižnica v nove prostore selila novembra prihodnje leto. Gradnja vseh drugih objektov bo potekala vzporedno, tako da bo novo mestno središče v celoti zaživelo med letoma 2012 in 2013. Napredek je tudi pri drugih projektih: v sodelovanju z državo bo jeseni zgrajena povezovalna cesta med Radovljico in Lescami. Skrbelo nas je že, da bo država financiranje prekinila, a imamo zagotovila, da bo začeto delo tudi zaključeno. Tudi za gradnjo Čebelarskega središča je izvajalec že izbran. Dela naj bi se začela kmalu in če bo šlo po načrtih, bo prihodnjo jesen ta 1,2 milijona evrov vreden projekt, za katerega smo od države pridobili nekaj več kot milijon evrov nepovratnih sredstev, zaključen do prihodnje jeseni. Premika se tudi v zvezi z gradnjo oskrbovanih stanovanj; tudi v tem primeru investitor čaka na izdajo gradbenega dovoljenja. V pripravi je še garažno-poslovni objekt pred Linhartovim trgom v Radovljici, kjer smo upoštevali pripombo, da se garažni del poveča še za eno etažo. Priganjamo investitorja, naj čim prej prične graditi."

Kako kaže s projektom turističnega kompleksa Mivka nad Šobcem?

"Kot sem obveščen, so priprave projekta terjale nekaj več časa, kot je bilo načrtovano, a investitor računa, da bodo jeseni lahko vložili vlogo za gradbeno dovoljenje. Če se bodo zastavljeni načrti spremenili, bo to velika škoda za radovljiško gospodarstvo."

Vendarle vam je v zadnjem času uspelo pod streho spraviti nekaj pomembnih investicij, posebej športnih. Ste zadovoljni?

"Ponosni smo na novi atletski park; potrudili smo se, da smo našli dodatna sredstva, da bo lahko opremljen v skladu z mednarodnimi standardi. Nadaljuje se gradnja tako imenovanega Turistično nakupovalnega centra 2; žal mi je, da občinski svet ni potrdil možnosti razširitve TNC3, kamor smo iz središča Lesc želeli omogočiti preselitev podjetja Dom Trade Žabnica, ki se je znašlo v zares veliki prostorski stiski in obenem še obremenjuje kraj ... Glede na okoliščine in težave, sem zadovoljen, glede na potencial in možnosti pa ne ... In lahko bi dosegli še mnogo več, če se ne bi prepirali."

Še tik pred odprtjem nove vzletno pristajalne steze na letališču v Lescah in podpisom dogovora z družino, ki se bo iz neposredne bližine letališča selila na drugo lokacijo, ste dejali, da pogajanj z njimi ne morete komentirati. Lahko to storite zdaj?

"Morda smo se z njimi dogovorili za nekaj več od prvotno načrtovanega ... in morda je tako tudi prav, saj se bodo, upam, Vovkovi zdaj lahko z mirnejšim občutkom preselili. Razumeti je treba, da bodo tako rekoč iztrgani iz svojega doma in prestavljeni drugam. Zdaj je cilj dosežen; izjemno natančen dogovor, ki opredeljuje prav vse plati njihove selitve, smo sklenili in nadomestni objekt je v gradnji. V pogajanja smo vložili ogromno časa in naporov; upam, da bodo prihodnje leto 1. maja Vovkovi zadovoljno zaživeli v novi hiši."

Pred vrati so lokalne volitve. Jeseni zaključujete tretji županski mandat. Na katere uspehe ste najbolj ponosni?

"Vsak mandat ima svoje specifike, nove načine in pogoje dela. V tem času sem se toliko naučil, da z gotovostjo lahko rečem, da četrti mandat prav gotovo ne bi bil tak kot tretji. Politične koalicije so se izkazale za nezanesljive; za občino bistveno boljše bi bile programske, ki bi bile podlaga združevanju programov, ki so jih potrdili volivci na volitvah kar bi pomenilo osnovo za boljši razvoj občine.

▶ 4. stran

Zadnja seja

Prvega julija se je iztekla zadnja, dvaintrideseta redna seja občinskega sveta v tem mandatu. Redna seja je tista, ki je bila planirana z letnim programom dela občinskega sveta. Občinski svet pa mora, tako ali drugače, zaključiti še v dveh točkah nedokončano osemindvajseto redno sejo, kjer ostajata odprti dve "planski prostorski" točki, že nekaj let trajajoči postopek sprejemanja prostorskega plana občine Radovljica in prostorskega reda občine, izhajajočega iz predhodnega plana. Gre za razrešitev nekaj čez petsto pobud posameznikov, pravnih oseb in občine o spremembah prostorskih planskih in izvedbenih aktov, kar se vleče v upravnem postopku že izjemno dolgo in normalnemu človeku nerazumljivo tudi zaradi potrebnih skoraj štiridesetih predhodnih soglasij! Na prostorskih planskih aktih država pretirano zapleta v strahu, da bodo občine pozidale preveč prvokategornih kmetijskih zemljišč, kar kaže statistika, pri tem pa dela osnovno napako v zvezi z občinskimi "pozidalnimi" politikami, saj je občine odrinila od možnosti prednostnega nakupa kmetijskih zemljišč in državnemu Skladu kmetijskih zemljišč in gozdov z lastnim proračunom omogočila podjetniško poslovanje z zemljišči.

Iztekajoči se mandat občinskih svetnikov in župana je bil v marsičem mnogo težji kot predhodni mandati. Ne samo v tem, da je bilo na polovici že krepko čutiti probleme svetovne, slovenske in občinske gospodarske recesije, temveč tudi v tem, da se je izrazito pokazala premajhna učinkovitost uprave na državni in občinski ravni in so se upravni postopki preveč zapletli in zbirokratizirali, odločanje po se je s faktorjem stopetdeset- ali dvestoodstotne gotovosti preneslo na četrto raven uradništva, ki se v veliki zakonski zaščiti že kritike svojih predpostavljenih več ne boji. Na takšno stanje kaže na primer povsem nerazložljivo in nerazumljivo (opravičilo je povsem brezpredmetno!) dejstvo, da za Radovljico pomembna denacionalizacija Doma upokojencev teže že od leta 1992 in se še ne vidi konec. Naslednji, če ne prvi problem slovenske, tudi občinske, upravne krize je mnogo premalo učinkovita tretja veja oblasti, na katero ljudstvo, tako kot na preostali dve, nima vpliva, in stalni mandat sodnikov, ki si merila o učinkovitosti ter uspehu tako ali drugače sami določajo. Kako naj bi si drugače razložili dejstvo, da je bila obravnava spora, ki se vleče od druge polovice leta 2007, o smiselni določitvi služnosti med občino kot lastnico zemljišča in tremi podjetniki, ki imajo pravico služnosti na tem zemljišču, po katerem poteka tudi javna cesta, potrebna rekonstrukcije, do glavne obravnave kar štirinajstkrat odložena in še ni zaključena? Za spor o krivično določeni občinski meji na Jelovici pa se nobeno sodišče v državi niti ustavno niti zakonodajalec ne izreče za pristojno, kar je nenavadno, saj občina nima ne sodne ne zakonodajne pristojnosti, treba pa je dokazati zgodovinske napake pri določitve meje med dvema občinama.

Tretja značilnost v težavah zadnjega mandata je bila izjemno težko delovanje občinskega sveta z dolgimi, mnogokrat zapletenimi sejami, brez realnih možnosti učinkovitega usklajevanja, razen v koaliciji, zadnje skoraj celo leto z razpadom koalicije po izstopu treh lipniških svetnikov LDS iz koalicije pa še to ne več. Marsikdo bo za težave naložil krivdo meni. Prav, če kaj pomaga, vendar za moje delo in mojo odgovornost! Nenormalno je, da svetniki ne izglasujejo že vgrajene glasovalne naprave za elektronsko glasovanje in štetje glasov, da predsednik KS Radovljica in občinski svetnik vpliva na neizglasovanje sklepa o rekonstrukciji vpadnice v Radovljico, Kranjsko cesto in Gradnikovo ulico. Ni župan kriv, da tudi nekateri leški svetniki ne glasujejo za strokovno priporočeno gradnjo kolektivnih stanovanjskih objektov v Lescah, so proti rekonstrukciji Letališke ulice, proti sprejemu prostorskega akta, da se omogoči preselitev trgovine Dom trade Žabnica iz središča Lesc v poslovno cono blizu avtoceste. Vse je politika, tudi to. Ni župan kriv, da na začetku mandata zaradi pogojevanja in izključevanja strank v občinskem svetu ni uspela širša programska koalicija, temveč zgolj, tudi kasneje razvidno, krhka politična koalicija.

Posebno poglavje so krajevne skupnosti, vsaj nekatere, ki so prerasle prvotne okvire in postale skoraj svoje politične skupnosti, male občine, z veliko potrebo po samostojnem odločanju in neodvisnem vplivanju na razvoj. Zakonodaja takšnega stanja ne dopušča. Zato bi bilo dobro, da se odločijo: ali za samostojno občinsko pot ali nepravne osebe oziroma politični subjekti, ne pa samo krajevna oporna točka za pomoč krajanom in občini pri izpeljavi razvojnih projektov. Najbolj sta pri tem izstopali KS Lesce, ki je imela izrazito svoj koncept razvoja oziroma bolj nasprotovanja, celo asfaltiranju Šobčeve ceste, in je ostalo kar nekaj razvojnih problemov odprtih, ter KS Ljubno, kjer je predsednik bolj ali manj po svoje in po domače vodil infrastrukturno politiko svojega kraja; iz takšnega odnosa kasneje neizogibno nastanejo težave.

Kljub nekaterim težavam in žal tudi neuspehom (kje in pri katerem delu pa jih ni?!) sem z delom občinske uprave, občinskega sveta in občine kot celote zadovoljen. Nekatere vidne rezultate oziroma uspehe (letališče, nov vrtec, povezovalna cesta, Cesta svobode, obnova Krope, H kare, Drnča itd.) lahko pokažemo, kljub recesiji so bili doseženi. In to, kar je narejeno, ostane, kar za nekom ostane, šteje.

Janko S. Stušek
župan

Proslava občinskega praznika

Proslava ob občinskem prazniku 5. avgustu, ki ga praznujemo v spomin na ustanovitev Cankarjevega bataljona na Vodiški planini leta 1941, bo letos na Linhartovem trgu pred cerkvijo svetega Petra in se bo začela ob 20. uri. Osrednja pozornost bo namenjena občinskim nagrajencem, v kulturnem sporedu, ki ga je zasnoval Matija Milčinski, pa bosta nastopila ansambel Barok in Kulturno društvo Viteza Gašperja Lambergarja. Program bo povezovala Alenka Bole Vrabec. Ansambel Barok so sestavili učitelji Glasbene šole Radovljica z zanimivo zasedbo: čembalo, kljunasta flavta, violina, kontrabas, kitara in glas. Tradicionalno spominsko srečanje ob obletnici ustanovitve Cankarjevega bataljona, ki ga organizira Združenje borcev za vrednote NOB območja Radovljica, bo v soboto, 7. avgusta, ob 11. uri pri Partizanskem domu na Vodiški planini. Dan pred praznikom, 4. avgusta, ob 19. uri, bo v Galeriji Šivčeva hiša odprtje razstave o pobrateni češki občini Ivančice in njenem rojaku slikarju Alfonsu Muchi.

OBČINA RADOVLJICA

V imenu Občine Radovljica
čestitam za občinski praznik 5. avgust,
dan ustanovitve Cankarjevega bataljona.

Vabim vas na osrednjo občinsko proslavo
5. avgusta ob 20. uri na Linhartovem trgu v Radovljici
in na druge praznične prireditve.

Janko S. Stušek
ŽUPAN

Občinske novice

Radovljica si zasluži status mestne občine

Pogovarjali smo se z državnim svetnikom Bogomirjem Vnučcem iz Radovljice.

Urša Peternel

Bogomir Vnučec

Ste eden od dveh gorenjskih državnih svetnikov. Lahko predstavite svoje delo in vlogo državnega sveta?
"Državni svet ima štirideset članov, ki predstavljajo socialne, gospodarske, poklicne in lokalne interese. Sestavljajo ga štirje predstavniki delodajalcev, štirje predstavniki delojemalcev, štirje predstavniki kmetov, obrtnikov in samostojnih poklicev, šest predstavnikov negospodarskih dejavnosti in 22 predstavnikov lokalnih interesov. Sam sem eden od predstavnikov lokalnih interesov, moja volilna enota obsega sedem občin zgornje Gorenjske: Kranjska Gora, Jesenice, Žirovnica, Radovljica, Bled, Gorje in Bohinj. Drugi predstavnik z Gorenjske pokriva območje spodnje Gorenjske, to je Blaž Kavčič, ki je tudi predsednik državnega sveta."

Svoje funkcije pa državni svetniki opravljate nepoklicno, kajne?
"Tako je. Državni svetniki svojo funkcijo opravljamo nepoklicno. Seje potekajo praviloma enkrat mesečno, v dveh letih in pol smo opravili 28 rednih in 19 izrednih sej. Morda je zanimivo tudi to, da je način volitev drugačen kot pri poslancih, saj se državni svetniki volijo na posrednih volitvah. Naš mandat traja pet let, volitve pa potekajo hkrati kot volitve predsednika republike. Sam sem državni svetnik prvi mandat, v državnem svetu pa vodim komisijo za državno ureditev, ki je ena od osmih komisij."

Kakšne so sploh pristojnosti državnega sveta?
"Državni svet ima po ustavi določene pristojnosti. Tako spremljamo zakone v procesu sprejemanja, lahko dajemo mnenja na zakone, če z zakonom nismo zadovoljni, pa lahko damo tudi odložilni veto. To pomeni, da mora državni zbor znova pretehtati zakon in o njem znova odločati. V dosedanjem mandatu, ki smo ga nastopili leta 2007, smo dali 32 vetov, od tega je bilo 19 sprejetih. Sam sem bil predlagatelj dveh uspelih vetov, in sicer na zakon o davku na dodano vrednost ter na zakon o upravljanju kapitalskih naložb."

Pa se vam zdi, da je vloga državnega sveta v javnosti dovolj prepoznavna?
"Menim, da ne in da ljudje o našem delu vedo premalo. Zato je naša naloga tudi, da ozaveščamo ljudi in jih seznanjamo z našim delom. Tudi zato nekajkrat letno seje državnega sveta organiziramo po regijah, prvič v obstoju državnega sveta smo gostovali na Gorenjskem, na Jesenicah. Prihodnje leto pa naj bi bila ena od sej v Radovljici. Poleg tega organiziramo različne posvete, sam sem bil organizator dveh, o vetrnih elektrarnah in o športni rekreaciji."

Kaj pa lahko državni svetnik s svoje pozicije naredi za lokalno okolje, iz katerega prihaja? Konkretno, za katere projekte v radovljiški občini, od koder prihajate, se posebej zavzemate?
"V državnem svetu velik poudarek dajemo prav civilni družbi - da se prek državnega sveta izrazijo interesi civilne družbe. Tisto, za kar si prizadevamo, zadeva vse prebivalce - naše zakonodajne pobude, veti gredo v dobrobit vseh državljank in državljanov. Kar se tiče občine Radovljica, pa se že dalj časa zavzemam, da bi dobila status mestne občine. Na račun tega statusa bi imeli večje možnosti za pridobitev finančnih sredstev države. Poleg tega menim, da si Radovljica ta status zasluži, saj je kulturno in trgovsko središče zgornje Gorenjske. Kot mestna občina pa bi imela tudi boljše izhodišče v primeru oblikovanja regij. Edini pogoj, ki še manjka občini za pridobitev statusa mestne občine, je dvajset tisoč prebivalcev, a pričakujem, da bomo v prihodnjih štirih letih izpolnili tudi ta pogoj. Tako sem prepričan, da bo Radovljica prej ali slej status mestne občine tudi dobila."

Za konec vas prosim še za kratko osebno predstavitev.
"Po izobrazbi sem diplomirani ekonomist, star sem 44 let, poročen in oče treh otrok. Živimo v Radovljici, zaposlen pa sem v zasebnem podjetju kot vodja projektov. V prostem času se ukvarjam s športom, sem predsednik Konjeniške zveze Slovenije, na lokalni ravni pa predsednik sveta javnega zavoda Linhartova dvorana Radovljica. V preteklosti sem bil tudi poslanec državnega zbora in občinski svetnik v Radovljici."

Občina dobila tretji rebalans

Proračunski prihodki in odhodki bodo letos manjši za 5,3 milijona evrov. Za približno deset odstotkov so zmanjšali materialne stroške uprave, nekaterih zavodov ter sredstva za kulturne in športne programe.

Urša Peternel

Radovljiški občinski svetniki so na zadnji predpočitniški seji sprejeli tretji rebalans proračuna Občine Radovljica za leto 2010. Kot je na seji poudaril direktor občinske uprave **Boris Marčetič**, je bil sprejem rebalansa nujen, saj so proračun za leto 2010 sprejeli pred skoraj dvema letoma, ko sta bili gospodarska in finančna situacija bistveno drugačni. Z rebalansom so prihodki in odhodki glede na pričakovanja v letošnjem letu zmanjšani za približno 5,3 milijona evrov. Na prihodkovni strani je prišlo do zmanjšanja zlasti zaradi izpada nepovratnih sredstev za nekatere projekte, kot sta GORKI in komunalna oprema poslovnih con. Skladno z manjšimi prihodki so morali zmanjšati tudi odhodke, višina proračunskih odhodkov tako zdaj za leto 2010 znaša 20,9 milijona evrov. Za približno deset odstotkov so zmanjšali materialne stroške uprave, nekaterih zavodov ter sredstva za kulturne in športne programe. Sredstva za investicije so znižali predvsem na področju infrastrukture.
Na seji so sprejeli tudi več osnutkov prostorskih odlokov, med drugim spremembe in dopolnitve zazidalnega načrta za centralno območje Radovljice. Po novem je za sodiščem predlagana umestitev novega objekta javne uprave, poleg tega se spreminjajo nekatere določbe pri načrtovanem poslovnem objektu na mestu bivšega Merkurja pred vhodom v staro mestno jedro. Ker je TUŠ odstopil od načrtovane investicije v trgovsko središče, so potrdili tudi osnutek sprememb in dopolnitev občinskega lokacijskega načrta za poslovno cono na vhodu v Radovljico. Sedaj je predlagana možnost gradnje objekta z večjim številom trgovin s specializirano ponudbo in diskontnega centra. Na seji so potrdili tudi osnutek občinskega podrobnega prostorskega načrt za rekonstrukcijo Železniške ulice v Lescah, ki zajema del Železniške ulice od križišča pri železniški postaji in del Rožne doline. Ta del ceste naj bi razširili in na eni strani zgradili pločnik, na obeh straneh pas za kolesarje, uredili križišča in javno razsvetljavo ...
Osnutek občinskega podrobnega prostorskega načrta za območje Turistično nakupovalni center Lesce 3 (gre za območje med avtocesto in regionalno cesto med Lescami in Radovljico) pa je občinski svet zavrnil; občinski svetniki so imeli pripombe zlasti na predlagane prometne rešitve in samo pozidavo tega območja.
Občinski svetniki so tudi imenovali **Dejana Pejića** za predstavnika Občine Radovljica v svetu Osnovnega zdravstva Gorenjske ter zavrnili predlog, da bi občinski časopis Deželne novice od novembra naprej spet izhajal kot štirinajstdnevnik.

Občinski svetniki so sprejeli sklep o podelitvi priznanj Občine Radovljica za leto 2010. Veliko plaketo bo prejel dr. Anton Dolenc za strokovno delo na področju kmetijske pridelave, plakete občine dr. Marijana Rebernik, Slavka Zupan in Drago Bunčič, plakete Antona Tomaža Linharta pa Niko Podgornik, Matija Milčinski ter Moški pevski zbor Kropa.

Po sklepu župana bodo pečate Občine Radovljica prejeli:Društvo Sožitje Radovljica, Jože Zima, PGD Hlebce, Boris Marčetič, direktor občinske uprave; medalje Občine Radovljica pa prejmejo: Društvo Ekologi brez meja, Željko Gvozdič, trener v Taekwon-do klubu Radovljica, Nataša Pristov, Prina, s. p.

Radovljica

Proslava ob dnevu državnosti

Slavnostni govornik, predsednik državnega sveta. Blaž Kavčič je v slavnostnem govoru med drugim poudaril vrednote miru, svobode in pravičnosti, ki so nas povezovale doslej in nas bodo tudi v prihodnje. Zbrane je pozdravil tudi župan Janko S. Stušek in jim čestital za praznik. Dejal je, da nam država ni bila podarjena, temveč smo si jo izborili in s tem uresničili svoj sen. Zato je na mestu, da jo spoštujemo in si želimo napredek. Praznovanje je sklenila podelitev priznanj najbolje uvrščenim na tradicionalnem 10. Teku po ulicah Radovljice, ki ga je organiziral Atletski klub Radovljica in se ga je udeležilo okrog petdeset tekmovalcev. Predsednik Atletskega kluba Radovljica Zvone Prezelj je ob tej priložnosti Občini Radovljica izročil priznanje za desetletno sodelovanje pri organizaciji Teka po ulicah Radovljica. M. A.

Slavnostni govornik, predsednik državnega sveta Blaž Kavčič, je v slavnostnem govoru poudaril vrednote, ki nas povezujejo. | Foto: Anka Bulovec

3. stran

Sicer pa sem seveda na precej dosežkov ponosen. Morda najbolj na to, da smo kljub težavam in kritikam veliko premaknili na področju cestne infrastrukture, vzpostavili veliko poslovnih con, obnovili graščino in poskrbeli tudi za drugo bogato kulturno dediščino, vključno z Villo Rustico v Mošnjah. Uspešni smo bili na področju otroškega varstva, kjer izpolnjujemo pogoje kljub izjemnim cenam; naj spomnim, da smo zgradili nov vrtec na Posavcu. Po vodni ujmi smo obnovili Kropo, prenovili zdravstvene objekte, pred kratkim smo odprli prenovljeno letališče v Lescah. V Radovljici kot novo mestno središče nastaja Vurnikov trg. Na novo smo organizirali področje turizma in v veliki meri udejanjili enega od mojih temeljnih gesel, to je "lepše življenje v občini Radovljica".

Kateri so tisti razlogi, ki so vas vodili k odločitvi, da jeseni znova kandidirate za župana Radovljice?
"Sem človek, ki ima zamisli in je vpet v delo, za katerega sem že vnaprej vedel, da v okviru določenega mandata ne more biti realizirano in da se ob spremembah lahko spremeni ali celo povsem ustavi. V mislih imam projekte, za katere verjamem, da jih lahko dokončno izpeljem v prihodnjih letih, na primer Čebelarski center, razvoj TNC 3, gradnja infrastrukture, ki je nismo zaključili zaradi izpada sredstev projekta GORKI, povezava vodovodnega sistema z Radovno, zaključki zadnjega dela razvoja in obnov šolskih športnih in otroških igrišč ... Globoko se strinjam, da bi moral biti mandat tistih, ki smo voljeni neposredno, torej tudi županov, petleten, saj bi tako imeli možnost bolj zaokroženega dela na daljše obdobje."

Čaka nas politično pestra jesen. Kje boste nabirali moči pred začetkom politične kampanje?
"Najprej grem s prijatelji na Islandijo. Potem za teden dni odhajam na jadranje. Prvič bom sam skiper ..."

In hribi?
"Hoje v hribe pa ne štejem kot dopust, ampak kot del vsakodnevnega življenja. Seveda bom šel, kadarkoli se bo dalo."

Razpis za radio Linhart

Občina Radovljica je na portalu javnih naročil objavila javno naročilo za sklenitev javno-zasebnega partnerstva pri projektu ustanovitve nove radijske postaje Radio Linhart v Radovljici (številka objave: JN 5590/2010). Razpisna dokumentacija je objavljena na povezavi: http://www.enarocanje.si/Dokumentacija/2010/6/7407-1526093702650 56/razpisna_dokumentacija_aktualna.zip

GG
WWW.GORENJSKIGLAS.SI

Občinske novice

Župan čestital najboljšim

Letos je bilo v občini med 184 učenci, ki so zaključili osnovno šolo, štirideset takih, ki so bili do 8. razreda odlični, v 8. in 9. razredu pa dosegli povprečno oceno najmanj 4,51.

Marjana Ahačič

Teh štirideset učencev se je skupaj s svojimi mentorji in ravnatelji tik pred koncem šolskega leta udeležilo sprejema pri radovljiškem županu Janku S. Stušku. Občina namreč vsako leto nagradi učenke in učence, ki so v vseh devetih razredih osnovne šole dosegli odličen uspeh. Letos je tako 29 odličnjakov prišlo iz OŠ A. T. Linharta Radovljica (vseh devetošolcev je bilo v Radovljici 104), devet iz OŠ F. S. Finžgarja Lesce (od skupaj 48 devetošolcev) in dva iz OŠ Staneta Žagarja Lipnica, kjer je letos deveti razred zaključilo 32 otrok.

"Izobrazba je pomembna vstopnica za življenje, a zavedajte se, da je pomembno tudi razumevanje, odnosi, sočutje, pomoč in prijateljstvo," je odličnjake nagovoril župan Stušek in jim zaželel vse dobro na nadaljnji poti.

Župan je priznanja najboljšim učencem podelil na sprejemu v Baročni dvorani Graščine Radovljica. / foto: Anka Bulovec

Najboljši učenci, ki so letos zaključili osnovno šolanje so: iz **OŠ A. T. Linharta Radovljica** Urša Benedičič, Sara Bertoncelj Čadež, Katarina Bogataj, Žiga Brinšek, Klara Cvenkel, Žan Dolenc, Pika Kovač, Kristina Rakinić, Špela Ferjan, Rebeka Gregorc, Alja Ivanež, Monika Koren, Toni Podobnik Rozman, Daša Robič, Ana Urh, Neja Zore, Nina Bertoncelj, Miha Pelhan, Nika Podlesnik, Julija Ržišnik, Nina Kleinberger, Sara Lukek, Tadeja Bulovec, Tim Kambič, Špela Jekovec, Katja Pančur, Lara Šarabon, Matic Sitar in Tinkara Vozel; iz **OŠ F. S. Finžgarja Lesce** Ajda Cimperman, Nina Novak, Zvezdana Samac, Tjaša Tavčar, Ema Valand, Melisa Mujezinović, Lara Kupljenik, Neža Žemlja in Špela Šega, iz **OŠ Staneta Žagarja Lipnica** pa Tajda Blaznik in Flora Ema Lotrič.

Nova vodarna v Krpinu

Sodoben objekt zagotavlja večjo varnost in kakovost pri preskrbi s pitno vodo v večjem delu občine Radovljica.

Marjana Ahačič

Župan Janko S. Stušek in direktor javnega podjetja Komunala Radovljica sta v začetku meseca v Krpinu na mestu vodnega zajetja Mravlinc odprla novo vodarno. Zajetje, na katerem so prvi vodohran zgradili že pred sto leti, s pitno vodo preskrbuje predvsem naselja v krajevni skupnosti Begunje, v času manjše porabe pa z vodnimi presežki zagotavlja pomembno dodatno akumulacijo za Radovljico in naselja v njeni okolici. Naprava v vodarni zmore pripraviti do največ šestdeset kubičnih metrov pitne vode na uro. V vodarni je predviden tudi prostor za hidroforno črpalno postajo za gospodinjstva v Krpinu, ki še nimajo vode iz javnega vodovoda. Kot je na slovesnosti ob odprtju poudaril direktor Komunale Radovljica **Drago Finžgar**, so standardi za zagotavljanje kvalitetne pitne vode vedno višji in temu sledijo tudi objekti, ki so jih v občini preuredili v zadnjih letih - leta 2003 v Podnartu, 2004 v Kropi in v letih 2006 do 2009 na zajetju v Dragi.

Dela za novo vodarno so se začela takoj po obnovi lokalne ceste Begunje-Krpin, ki je bila obnovljena s sredstvi KS Begunje. Krajevna skupnost je v sklopu del obnovila tudi obstoječo cestno kanalizacijo, pred obnovo cestišča pa je bil obnovljen še dobršen del primarnega cevovoda med vodarno Mravlinc in zbiralnikom - vodohranom Begunje, postavljeni pa so bili tudi novi požarni hidranti. Hkrati je bila napeljana vodovodna napeljava visoke cone za gospodinjstva v Krpinu, ki še niso oskrbovana iz javnega vodovodnega sistema. Obnovljeni so bili vsi individualni priključki za posamezne objekte, staro napeljavo vodovoda pa so z nekaj posegi preuredili za bodoči kanalizacijski zbiralnik. Občina Radovljica je investirala še v predpripravo za bodočo javno razsvetljavo, Elektro in Telekom pa sta izvedla rekonstrukcijska dela na svojih omrežjih.

Krajevna skupnost je za rekonstrukcijo ceste namenila osemdeset tisoč evrov sredstev, ki so jih dobili kot vračilo za pretekla vlaganja v telekomunikacijsko omrežje, Občina Radovljica pa je prek javnega podjetja Komunala za obnovo vodovoda in gradnjo objekta zagotovila 150 tisoč evrov.

Foto: Anka Bulovec

Direktor Komunale Radovljica Drago Finžgar in župan Janko S. Stušek sta tokrat nazdravila s kozarcem vode.

Radovljica

Dialog s predstavniki krajevnih skupnosti

Socialni demokrati Radovljica so z namenom, da se podrobneje seznanijo s težavami, s katerimi se soočajo občanke in občani, na pogovore povabili predstavnike vseh dvanajstih krajevnih skupnosti v občini. Kot so zapisali v sporočilu za javnost, prav v krajevnih skupnostih vidijo pomemben vmesni člen med občino in lokalnim prebivalstvom, ki lahko odločilno pripomore k učinkovitemu reševanju težav na lokalni ravni. "Socialni demokrati menimo, da predvidene rešitve težav lokalnega prebivalstva lahko dejansko zaživijo v praksi le ob tvornem sodelovanju predstavnikov krajevnih skupnosti s predstavniki občine." Srečanja so se tokrat udeležili predstavniki KS Lancovo, Podnart, Lesce in Kamna Gorica. "V prihodnjih tednih sestati tudi z drugimi krajevnimi skupnostmi, saj smo prepričani, da lahko z osebnim pogovorom v neposrednem okolju pridobimo potrebne informacije za rešitev dejanskih težav, ki bi dale razvoju radovljiške občine nov zagon," so še zapisali. M. A.

GG mali oglasi
E-POŠTA: malioglasi@g-glas.si, TELEFON: 04 201 42 47
www.gorenjskiglas.si

Radovljica

Živahno na LASS-ovi prireditvi za mlade

Lokalna akcijska skupina za preventivo odvisnosti Občine Radovljica je tudi letos pripravila prireditev za mlade z naslovom Mladost je letni čas veselja, na kateri so ob obilici zabave organizatorji predstavili tudi programe in institucije, kamor se lahko mladi obrnejo, če se znajdejo v stiskah in težavah. Sicer pa je bil glavni namen druženja ob glasbi, plesu, delavnicah in športu, kot je povedal **Peter Kolman,** eden od članov Lokalne akcijske skupine, "spodbuditi in opozoriti na zdrav način življenja in kvalitetno preživljanje prostega časa, kar povečuje možnosti, da mladi ne zaidejo na stranpoti, ki vodijo v različne zasvojenosti." M. A.

Vzpostavljena spletna stran projekta Culth:ex

Pred kratkim je začela delovati spletna stran projekta CULTH:EX www.culthex.eu. Gre za partnerski projekt na področju kulturne dediščine, katerega dolgoročni cilj je razvoj trajnostnih strategij za izboljšanje odnosa lastnikov nepremične kulturne dediščine do njihove lastne dediščine in lastnine ter povečanje možnosti za ohranjanje in trajnostni razvoj kulturne dediščine. V obeh projektnih regijah - na avstrijskem Koroškem in Gorenjskem - bodo pripravljeni revitalizacijski koncepti in pilotni projekti kot primeri dobre prakse. V občini Radovljica je to priprava projektne dokumentacije za arheološko pot in ureditev prve faze poti do antične naselbine, tako imenovane Ville Rustice, ki so jo arheologi našli ob gradnji avtoceste mimo vasi Mošnje. M. A.

Rudno polje

Radovljičani na spominskem pohodu na Triglav

Že 25. spominskega pohoda, ki so ga skupaj organizirale slovenske veteranske in domoljubne organizacije (Združenje borcev za vrednote NOB, Zveza veteranov vojne za Slovenijo in Združenja SEVER ter Zveza slovenskih časnikov), se je letos udeležilo kar 627 pohodnikov iz vse Slovenije in zamejstva. Na pot proti Triglavu so se skupine pohodnikov podale iz različnih krajev Slovenije. Pohodniki z vseh smeri so se v petek zbrali v treh planinskih domovih: Triglavskem domu na Kredarici, domu Planika in Staničevem domu, v soboto popoldne pa so pohod na Triglav zaključili s slovesnostjo na Rudnem polju, kjer jih je s slavnostnim nagovorom pozdravila tudi ministrica za obrambo Ljubica Jelušič. Pohod na Triglav je bil letos posvečen tudi 65. obletnici zmage nad nacifašizmom ter 20. obletnici plebiscita za samostojno Slovenijo. M. A.

Pohodniki iz Radovljice so se tokrat na Triglav odpravili po redkeje prehojenih gorskih poteh. / Foto: Tina Dokl

3GEO
podjetje za geodetske storitve d.o.o.

- izdelava geodetskih načrtov • ureditve meja
- parcelacije • zakoličbe stavb in objektov
- vrisi stavb • etažni načrti
- določitve hišnih številk
- izmere in vpisi gospodarskih javnih infrastruktur

tel.: 04/ 62 09 723
e-mail:info@3geo.si
Kranjska cesta 4, 4240 Radovljica

Občinske novice

Drnčo prevzeli upniki

Boštjan Bogataj

Dvorska vas - Podjetje Predence oziroma Hotel Drnča so konec junija prevzeli nekateri največji upniki, v lastniško strukturo pa je vstopilo tudi podjetje Neodom ladjedelništvo. Novi direktor, že četrti v enem letu, je postal Miha Živec, direktor in lastnik podjetja Neodom (ladjedelništvo in keramične ploščice), ki je tudi opremljalo hotel. "Predence je insolventna, upamo pa, da bo prisilna poravnava uspela, sicer gre v stečaj," pojasnjuje Živec. Usoda podjetja bo znana kmalu, s prisilno poravnavo pa se mora strinjati večina upnikov. Z novim direktorjem se je že sestal radovljiški župan Janko S. Stušek, saj je tudi občina ena od upnic podjetja Predence (dobrih 56 tisoč evrov): "Pogovorili smo se o novih razmerah v hotelu. Izrazil je pripravljenost za sodelovanje, pogovoriti se moramo tudi o nekaterih drugih stvareh, tudi dokončanju dovozne ceste."
Pri tem bo pomagala tudi občina, saj je župan podpisal pogodbo s projektantom za zaključek del, sama investicija v 120-metrsko cesto pa bo na plečih podjetja Predence. V Hotelu Drnča je trenutno 16 zaposlenih, podjetje pa jim dolguje vsaj majske plače, kmalu tudi junijske. Hotel je na mesečni ravni 20- do 25-odstotno zaseden, vse bolj se uveljavljajo po organizaciji različnih dogodkov, med njimi izstopajo sanjske poroke.

Radovljica

Lestev prvič preizkušena v Radovljici

Popolde 17. junija so gasilci iz PGD Radovljica in PGD Lesce odpravljali posledice močnih padavin, saj so posredovali v Jelovški ulici v Radovljici ter na Trati in Alpski cesti v Lescah ter preprečili, da bi voda zalila kletne prostore, ponekod so jo morali tudi izčrpavati. Na Linhartovem trgu je udar strele poškodoval dimnik in streho večstanovanjske hiše. Zaradi višine objekta in strme strehe ni bilo mogoče posredovati drugače kot s pomočjo avtolestve GARS Jesenice, s katero sta se dva gasilca lahko približala poškodovanim delom strehe, jih varno prekrila in tako streho vsaj začasno sanirala. V letošnjem letu so poklicni gasilci na Jesenicah pridobili novo avtolestev, prvič pa je bil ta nakup projekt vseh zgornjegorenjskih občin, saj bo vsaka iz med njih skladno s podpisano pogodbo prispevala svoj delež za njeno plačilo. K projektu je pristopila tudi Občina Radovljica in si s tem zagotovila ustrezno tehniko za gašenje in reševanje na višjih objektih in v primeru gašenja večjih industrijskih objektov. V. K.

Mehanizmi
Iskra Mehanizmi, d. d. Lipnica

V študijskem letu 2010/2011 razpisujemo:

KADROVSKI ŠTIPENDIJI
za študente/študentke:

- 1 štipendija za poklic univ. dipl. inž. strojništva
- 1 štipendija za poklic univ. dipl. inž. elektrotehnike

Smo dobaviteljsko podjetje na področjih finomehanike, elektromehanike in elektronike z lastnim razvojem zahtevnih sistemov, izdelkov in tehnologij, v celoti usmerjeno v izvoz.

Naše ambiciozne načrte podpirajo standardi kakovosti in proces nenehnih izboljšav, predvsem pa motivirani, sposobni in prizadevni sodelavci. Smo prvo slovensko podjetje, ki je za svoja prizadevanja na področju izobraževanja in razvoja zaposlenih prejelo mednarodni naziv "vlagatelji v ljudi".

Cenimo samostojnost, komunikativnost, ustvarjalnost, pripravljenost za timsko delo ter željo po pridobivanju novega znanja in srečevanju z novimi izzivi.

Uresničite svoje poklicne ambicije skupaj z nami!

Kandidati naj pošljejo prijave (prošnjo s kratkim življenjepisom, dokazilo o vpisu v tekoči letnik študija, smeri študija in izbirnih predmetih, dokazilo o študijskem uspehu predhodnih študijskih let ter morebitna priporočila) do 30. septembra 2010 na naslov:

ISKRA MEHANIZMI, D. D., LIPNICA
Služba za izobraževanje
LIPNICA 8, 4245 KROPA

s pripisom "*PRIJAVA ZA ŠTIPENDIJO*"

Lahko pa jo posredujete na elektronski naslov:
vogrinec@iskra-mehanizmi.si.
Za dodatne informacije smo vam na voljo na telefonski številki: 04/53 55 132 (Vesna Ogrinec).

Več o podjetju pa si lahko ogledate na spletni strani:
www.iskra-mehanizmi.si.

Pognali sončno elektrarno

Sredstva zanjo je zbiral Rotary Klub Bled; CUDV Matevža Langusa Radovljica bo iz izkupičkom od prodane električne energije financiral nadstandardne programe.

Marjana Ahačič

"Nismo verjeli, da bomo še to poletje lovili sonce," je bil z uspehom akcije, s katero je blejski Rotary Club zbiral sredstva za sončno elektrarno na strehi Centra za usposabljanje, delo in varstvo Matevža Langusa v Radovljici, zadovoljen predsednik kluba **Boris Bregant**. S pritiskom na gumb so namreč prav na zadnji šolski dan simbolično pognali Sončnico, malo fotonapetostno elektrarno, ki bo v prihodnjih letih proizvedla toliko električne energije, da bodo s prodajo elektrike distributerju lahko financirali program terapije v vodi; tega pa najbolj potrebujejo prav uporabniki z najtežjo motnjo v razvoju. "Projekt je pomemben tudi zaradi našega spoštljivega odnosa do narave," poudarja direktorica CUDV Matevža Langusa **Tea Beton**, ki je ob odprtju znova poudarila, kako je za njihovo ustanovo pomembna podpora organizacij, kakršna je Rotary Club.
Slednji je za projekt postavitve elektrarne, ki bo v prihodnjih 15 letih, kolikor velja tudi pogodba o zagotovljenem odkupu, proizvedla približno 111 tisoč kilovatnih ur električne energije na leto, zbral kar petdeset tisoč evrov sredstev. Naložba je, kot je poudaril Boris Bregant, v celoti pokrita z darovanimi sredstvi posameznikov, podjetij in lokalnih skupnosti; dvajset odstotkov sredstev so prispevale zgornjegorenjske občine, ki so za projekt namenile po 0,1 evro na prebivalca. Izvajalec investicije je blejsko podjetje El-tec Mulej, ki bo tudi v prihodnje skrbelo za upravljanje in vzdrževanje Sončnice.

Slovesnost so pripravili na zadnji šolski dan, ki ga v CUDV tradicionalno proslavijo z zabavo za uporabnike, njihove svojce in zaposlene v centru. / Foto: Matic Zorman

V CUDV skrbijo za 178 uporabnikov; kar štirideset jih vozijo na plavanje v bazena v Radovljico in Kranj. Za program plavanja pa letno namenijo štiri tisoč evrov, transport oseb z motnjo v razvoju, med katerimi so številni tudi na invalidskih vozičkih, pa je zanje zelo naporen. Zato je eden od pomembnih dolgoročnih ciljev Centra prav gotovo lasten bazen. Zanj bi potrebovali okoli dvesto tisoč evrov.

Previdno in po predpisih

S prihodom toplejših mesecev se še poveča število prometnih nesreč, opozarjajo policisti.

Marjana Ahačič

Znano je, da je najpogostejši vzrok prometnih nesreč na slovenskih in gorenjskih cestah vožnja z neprilagojeno hitrostjo. Policisti Policijske postaje Radovljica zato skušajo zagotoviti, da bi vozniki bolj dosledno spoštovali omejitve hitrosti. V ta namen v naseljih in na odsekih cest, kjer pogosteje prihaja do prometnih nesreč zaradi prehitre vožnje, poostreno opravljajo meritve hitrosti. "Ker policisti ne želimo, da bi spoštovanje predpisanih omejitev hitrosti dosegli samo z izvajanjem represivnih ukrepov, vse voznice in voznike opozarjamo in pozivamo, da upoštevate predpise. S svojim odgovornim ravnanjem boste tako pripomogli k izboljšanju prometne varnosti," poudarja pomočnik komandirja PP Radovljica **Boštjan Lenček** in za varnejšo vožnjo dodaja še nekaj osnovnih prometnih pravil, ki opredeljujejo hitrost in omejitve: "Zakon o varnosti v cestnem prometu predpisuje največje dovoljene hitrosti, ki pa jih smemo dosegati samo v idealnih prometnih razmerah. Sicer moramo hitrost vožnje prilagajati stanju vozišča in vozila, vremenskim in prometnim razmeram ter svojim sposobnostim in trenutnemu razpoloženju." In spomni, naj se pri omejitvah ne zanašamo na odstopanje merilnika hitrosti v vozilu, ne računamo na to, da imajo policisti na radarjih "toleranco" in ne razmišljamo, da se nam ne more nič zgoditi. "Petdeset kilometrov na uro je petdeset kilometrov na uro in nič več!"

Radovljica

Vlomilci ne gredo na dopust

V času dopustov so na kopališčih, obalah jezer, v gorah in na morju, kjer počitnikujemo, aktivni tudi tatovi, ki izkoriščajo našo nepazljivost in sproščenost. Zato policisti Policijske postaje Radovljica opozarjajo, da mobilne telefone, denarnice in podobno, ne puščajte na vidnih mestih in brez nadzora. "Zaklepajte kolesa in vozila, v katerih na vidnih mestih ne puščajte predmetov, ki bi pritegnili pozornost nepoklicanih oseb. Če boste dalj časa odsotni od doma, na to opozorite svoje sosede ter sorodnike ali prijatelje poprosite, da v času vaše odsotnosti pazijo na vaše premoženje. Vgradite sodobno ključavnico, prečno zaporo, alarmno napravo, najemite sef ...," svetuje **Boštjan Lenček,** pomočnik komandirja PP Radovljica. "Obvestite nas o sumljivih osebah, ki jih srečujete v svojem bivalnem okolju, in vsaj v nočnem času zaklenite vhodna vrata hiš ali stanovanjskih blokov. Samo v sodelovanju z vami nam bo uspelo, da se boste počutili varne." M. A.

Na Dobravici bodo postavili ogledalo

Na pobudo občinskega inšpektorja je občinski svet za preventivo in vzgojo v cestnem prometu obravnaval predlog za postavitev varnostnega ogledala na cesti Ovsiše-Dobravica-Češnjica na ovinku pri hiši št. 2 na Dobravici. "Člani so glede na mnenje inšpektorja ocenili, da je varnostno ogledalo na tem mestu potrebno, in predlagali njegovo postavitev v okviru proračunskih možnosti. Za varnostna ogledala je namreč v občinskem proračunu posebna postavka, ki na letni ravni obsega od tri do štiri tisoč evrov. Ta sredstva pa zadoščajo za obnovo obstoječih poškodovanih in namestitev najnujnejših novih ogledal. Pri namestitvi novih ogledal so prednostno upoštevani predlogi upravljavcev občinskih cest," je pojasnil **Rado Pintar,** vodja oddelka za infrastrukturo na radovljiški občinski upravi. "Obravnavamo tudi predloge krajevnih skupnosti, ki niso upravljavci cest ter skupin občanov. Prometne signalizacije na pobudo posameznikov pa praviloma zagotavljamo, če hkrati prejmemo tudi pobudo za zagotavljanje prometne varnosti s strani upravljavca cest, KS ali Sveta za preventivo in vzgojo v cestnem prometu." M. A.

Krajevne novice

Praznično tudi v Lescah

Krajevni praznik je posvečen dnevu, ko so pred 54 leti začeli graditi kamp Šobec.

Marjana Ahačič

Lesce - "Že 54 let je minilo od takrat, ko so naši predniki začeli graditi tisto, na kar smo še danes ponosni, tisto, kar je postalo simbol prijetnih občutkov, in tisto, kar bo dobrega ostalo tudi za naše zanamce," je preteklo soboto, nekaj dni pred praznikom krajevne skupnosti, krajane nagovoril predsednik KS Lesce Zlatko Kavčič. Praznik so namreč tudi letos, že desetič zapored, počastili s slovesnostjo in športnimi prireditvami v soboto, v nedeljo pa z zdaj že tradicionalnim leškim kolesarskim krogom. Že ves mesec so v izložbah leških trgovin na ogled likovna dela domačih umetnikov. Kavčič, ki je poudaril, da Lesce vendarle niso le kamp Šobec, se je ob tej priložnosti tudi zahvalil tistim, ki skrbijo za urejenost kraja. "Zaradi proge, ki kraj deli na pol, in zaradi industrijskega območja nekdanje Verige sredi kraja Lesce nikoli ne bodo lepa alpska vas, lahko pa so urejen kraj, kjer ljudje radi živijo," je še dejal. Poudaril je pomen dobrih odnosov med ljudmi in opozoril na dejstvo, da razvoj pogosto prinaša tudi probleme. Zato je pozval krajane, naj se udeležujejo javnih razprav, ki govore o razvoju Lesc zdaj in na dolgi rok. Kot je dejal, je zadovoljen, da je krajanom uspelo združiti moči in se upreti načrtom za blokovsko pozidavo za nekdanjim Merkurjem. "Pozorni moramo biti, kaj se bo dogajalo na tako imenovanem območju TNC 3; nočemo, da bi tam nastalo naselje čudnih visokih kock, ki jih Leščani ne potrebujemo. Prostorski načrtovalci so spet začeli govoriti o nadvozu čez železniško progo v Lescah, čeprav je že desetletja jasno, da Leščani tu potrebujemo in želimo podvoz. Nismo proti razvoju, a vse, kar se v Lescah zgodi, naj bo najprej dobro za Leščane, šele potem za druge. In poskrbimo, da bodo Lesce ostale bolj podobne vasi kot mestu: zato, da se bomo še srečevali in poznali med seboj."

Foto: Tina Dokl

Slovesnost ob prazniku; v ospredju predsednik KS Lesce Zlatko Kavčič s soprogo in letošnjimi nagrajenci.

Medalje KS Lesce so letos podelili: Moškemu pevskemu zboru Triglav Lesce, Niku Podgorniku, članu Pihalnega orkestra Lesce, Borutu Kelihu za dosežke pri vodenju podjetja Lea in Upokojenskemu pevskemu zboru Lesce.

Deset let obstoja KS Otok

V krajevni skupnosti Otok so krajevni praznik 24. junij letos zaznamovali s slovesnim odprtjem novih stopnic do cerkve Janeza Krstnika.

Marjana Ahačič

Tokrat so krajevni praznik na dan, ko goduje Janez Krstnik, praznovali že šestič zapored in se obenem spomnili na čas, ko je bila pred desetimi leti ustanovljena krajevna skupnost Otok. Prireditev so tradicionalno pripravili na soboto; na slikovitem prizorišču ob cerkvi sv. Janeza Krstnika nad Spodnjim Otokom so nastopili pevci in citrarji, vsem tistim, ki so zaslužni za to, da je krajevni praznik že šesto leto zapored počaščen na posebej slovesen način, pa so v zahvalo podelili zvonce. Osrednji dogodek praznika je bilo letos odprtje nove poti, sestavljene iz kar 105 stopnic do cerkve sv. Janeza Krstnika na Spodnjem Otoku, do koder je doslej vodila le nepoznavlacem skrita stezica.

Jože Bešter, predsednik KS Otok, pred novo potjo do cerkve sv. Janeza Krstnika

"Projekt je bil za krajevno skupnost kar velik, saj smo morali pridobiti kar nekaj soglasij sosedov in Zavoda za varstvo kulturne dediščine," je povedal predsednik KS Otok **Jože Bešter.**

Vesel je, da jim je v dveh letih uspelo z asfaltom preplastiti del ceste na Spodnjem Otoku in dokončno urediti javno razsvetljavo. Prav tako je zadovoljen, da so s pomočjo vrtnarije Reš in zobozdravnika Uroša Mezga ter s prostovoljnim delom lepo uredili otoček na podvinskem križišču. Načrtov za prihodnost je še veliko, pravi Bešter, a kaj, ko je denarja vedno premalo. "Prioritetne so vsekakor ureditev križišča Podvin, preplastitve cest in ureditev infrastrukture, zelo pa si želimo tudi ureditev pločnika in kolesarske steze do Zgornjega Otoka."

Lesce

Jubilej pekarne Magušar

V soboto, 3. julija, je pekarna Magušar v Lescah praznovala dvajset let, odkar posluje pod vodstvom **Milana Oblaka** (na fotografiji). Pekarna ima dolgoletno tradicijo, saj so pri Magušarju pekli kruh že davno pred drugo svetovno vojno; starejši Leščani se celo spomnijo, da so od njih vozili kruh delavcem nastajajoče Verige. Ko so pekarno leta 1990 po vdovi Angeli Magušar prevzeli Oblakovi, se je ponudba razširila, saj v njej danes dobite vse vrste kruha in peciva, rezancev in drugih pekarskih izdelkov. Milan Oblak poudarja, da pri njih pečejo še vedno po starih receptih Franca Magušarja brez kakršnegakoli dodajanja aditivov. Za 20-letnico sta jim igrala Pihalni orkester Lesce in godba iz avstrijskega Linza, v vseh treh njihovih poslovalnicah so ta dan na vse izdelke dali dvajset odstotkov popusta. Poskrbeli so, da so se ob prireditvi ob 9. uri v Lescah lahko vsi posladkali z njihovimi dobrotami. I. K.

Nebo še brez domačih letal

Mesec dni po odprtju leškega letališča so letala domačih letalcev še vedno na tleh.

Marjana Ahačič

Čeprav so tako člani Aerokluba Lesce in kot direktor ALC Lesce Pavel Škofic in radovljiški župan Janko S. Stušek na odprtju nove letališke steze pred mesecem dni zatrdili, da je ob uspešnem dogovoru pogodbo med javnim zavodom ALC in društvom Aeroklub Lesce mogoče podpisati že v nekaj dneh, sporu med upravo letališča in leškimi letalci ni videti konca. Ne morejo se namreč dogovoriti o pogojih uporabe letališča in letal, ki so v lasti ALC. Zato direktor Škofic ne podpiše dovoljenja za registracijo 15 letal, ki jih sicer upravljajo in z njimi letijo člani Aerokluba Lesce. "Smo edini nekomercialni uporabnik letališča, imamo več kot tristo članov; v letališče ter letala smo vložili tisoče ur dela pa tudi veliko sredstev, zato se ne moremo strinjati z žaljivim odnosom s strani ALC in njegovega direktorja," je ob odprtju nove vzletno - pristajalne steze, ki so ga člani Aerokluba Lesce spremljali le kot opazovalci, poudaril podpredsednik kluba **Andrej Kolar**.

Pavel Škofic, direktor ALC Lesce, pravi, da ne more podpisati nečesa, kar ni zakonito, in da je pogodba, ki so jo aeroklubu ponudili v podpis, pripravljena tako, da je zakonita. Strinja pa se, da je v osnovi problema denar, saj bi klub Alpskemu letalskemu centru moral na leto plačevati po 12 tisoč evrov najemnine za uporabo letal in hangerjev. O zahtevah kluba pa pravi, da gre bolj za želje kot za realna pričakovanja. Strani tako ostajata na dveh bregovih. Letala pa na tleh.

Radovljica

Slovesno ob peti obletnici trgovine

V sredo, 16. junija, je bilo v trgovini Žilnik v Radovljici še posebej živahno. Ta dan so namreč praznovali peto obletnico poslovanja v Radovljici. Že zjutraj je obiskovalce pred vhodom v trgovino razveseljeval harmonikar, sredi dopoldneva pa je poslovodkinja trgovine razrezala torto in jo razdelila med obiskovalce. Seveda so se ob tej priložnosti odločili, da bodo z obutvijo obdarovali družino, ki so jo izbrali na radovljiškem Centru za socialno delo, za vse druge pa so na praznični dan pripravili posebne popuste. M. A.

TRGOVINA Z METRSKIM BLAGOM
Alpska 37, Lesce,
tel.: 04/531-87-57

Nudimo vam pestro izbiro:

❖ bombažev ❖ viskoze ❖ lanu ❖ jerseyja
❖ blaga za svečane priložnosti

❖ Poleg naštetega vas čaka velika izbira podlog, zadrg, sukancev, gumbov in ostale pozamenterije.

Delovni čas od 9.00 do 19.00, sobota od 8.00 do 12.00

Kuna d.o.o., Cerkljska cesta 35c, Radovljica

Kultura

Kamna Gorica

Rekordno število otrok

Tako kot že nekaj let zapovrstjo so otroci Lipniške doline tudi tokrat prvi vikend počitnic lahko preživeli na oratoriju v Kamni Gorici. Tridnevnega oratorija, ki je potekal od petka, 25. junija, do nedelje, 27. junija, se je udeležilo rekordno število otrok, kar 48. Oratorij, ki je vključeval kateheze, dramsko igro, ustvarjalne delavnice, petje, rajalne igre in športne aktivnosti, je organiziralo 16 dijakov in študentov iz okoliških krajev. Pri izvedbi so pomagali domače kulturno društvo in gasilci, ki so poskrbeli za hladno osvežitev, ter še nekateri drugi donatorji. K. B.

Baker v kovaškem muzeju

Kaja Beton

Kropa - V četrtek, 1. julija, so v prostorih Kovaškega muzeja v Kropi odprli razstavo del graverja in cizelerja Janeza Gašperšiča. Razstava izdelkov v Kropi rojenega in lani v Radovljici preminulega umetnika je nastala na pobudo njegovih sorodnikov ter v tesnem sodelovanju svojcev ter Kovaškega muzeja. V družinski zapuščini se je namreč ohranilo 150 izdelkov iz bakra. Ob številnih predmetih iz družinske zapuščine, med katerimi so okrasni krožniki, pladnji, vaze, stenske slike in ornamenti, razpela, jaslice in ogledala, je na ogled tudi izbor izdelkov, ki jih je Gašperšič med letoma 1985 in 2008 izdelal za klub Večno mladih fantov iz Radovljice ob njihovih vsakoletnih pohodih na Stol. Med njimi izstopa situla, ki jo je izdelal ob 20-letnici društva in na kateri so upodobljeni vsi dotedanji simboli. Umetnikovo delo sta predstavila kustodinja kovaškega muzeja Saša Florjančič in Igor Ravbar iz Narodnega muzeja Slovenije. Gašperšič je bil osrednja figura graverstva in cizelerstva v Kropi. Ta veja umetnostnoobrtne obdelave kovin je od začetka petdesetih pa vse do devetdesetih let dvajsetega stoletja delovala najprej v okviru tovarne Plamen in nato v podjetju UKO Kropa, kjer je bil do upokojitve leta 1991 zaposlen tudi Gašperšič. Žal je bilo z upokojitvijo učencev kroparske umetnostno obrtne šole, ki je delovala le kratek čas, konec tudi poklicnega graverstva in cizelerstva v Kropi. Gašperšič je po upokojitvi nadaljeval delo v svoji delavnici v Kropi in nato v Radovljici.

Razstava bronastih izdelkov je na ogled do konca septembra vsak dan, razen ponedeljka, med 10. in 18. uro.

Manj denarja za Linhartovo dvorano

Že drugo leto zapored deset odstotkov manj proračunskih sredstev.

Marjana Ahačič

"Letos se bomo na vse kriplje trudili, da se nam ne bo zgodilo tako kot lani, ko so nam sredi leta za deset odstotkov znižali sredstva. Posledice lanskega poslovanja čutimo še zdaj, saj zato v letošnji sezoni nismo pripravili pomladnih glasbenih prireditev," je na novinarski konferenci, na kateri so tik pred začetkom šolski počitnic predstavili program Poletja na Linhartovem trgu, dejal direktor Linhartove dvorane Andrej Kokot. A kot je znano, se je to na zadnji seji občinskega sveta vendarle zgodilo.

"Ko sem pripravljavcem proračuna predlagal, naj proračun z dotacijo za stroške pri proračunu 2009/2010 sledi programski rasti Linhartove dvorane, so mi zabrusili da je to nemogoče, ker bo občina denar za kulturo porabila za gradnjo nove knjižnice (SIC!), zdaj pa je samo v letošnjem letu ta postavka nižja za sedemsto tisoč evrov. Linhartovi dvorani (in drugim kulturnim zavodom) pa ste kljub temu z neznansko lahkoto lani in letos odvzeli po deset odstotkov teh sredstev, čeprav se iz rebalansa vidi, da imate pri vzdrževanju občinskih stavb tudi sami težave z višjimi stroški in ste na tistih postavkah predvideli povišanje," je v javnem pismu občini Radovljica nad odločitvijo protestiral direktor Kokot.

Linhartova dvorana je letos pripravila niz brezplačnih koncertov na Linhartovem trgu. Na fotografiji z novinarske konference: Anže Langus Petrović, programski vodja Poletja na Linhartovem trgu, ter Toni Bogožalec in Andrej Kokot iz Linhartove dvorane. / Foto: Anka Bulovec

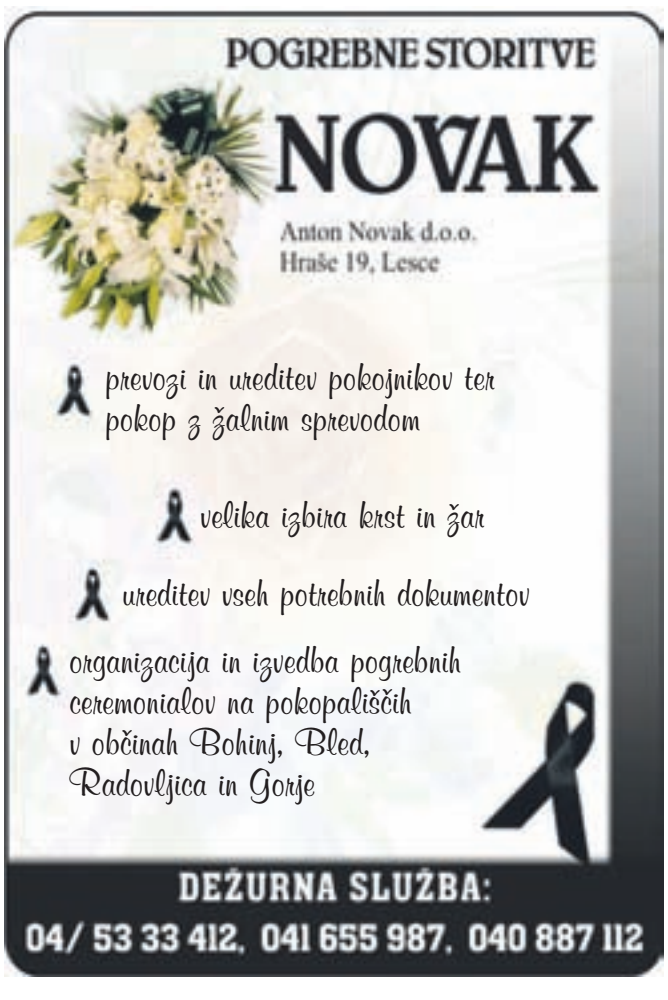

Žanu Grand prix

Krajinski park Zajčja dobrava je tudi letos gostil vrhunske slovenske likovne umetnike. 3. junija se je v aleji zelenja zbralo dvajset slikarjev, ki so ustvarjali svoje umetnine na jasi in so jih pri tem obiskovalci parka lahko opazovali in se tudi pogovarjali z njimi. Strokovna komisija je izmed vseh ustvarjenih del izbrala tri in jih nagradila. Grand prix je prejel slikar **Ivan Prešern - Žan** iz Radovljice, znan tudi kot vrhunski glasbenik, saj je Alpskemu kvintetu poklicno posvetil trideset let svojega življenja. Je eden najboljših mojstrov trobente, ustvaril je mnogo avtorskih uspešnic narodnozabavne, zabavne in jazz glasbe, imenovan je bil tudi za kralja polk in valčkov. I. K.

Šport

Upam, da smo na pravi poti

Za Zvoneta Prezlja je bila atletika prvi resen šport. Po mnogih letih se je k atletiki vrnil, sedaj v vlogi predsednika Atletskega kluba Radovljica.

Matjaž Klemenc

Ste predsednik Atletskega kluba Radovljica. S športom ste povezani že nekaj časa tako ali drugače?
"Vse moje življenje je povezano s športom in ne morem si predstavljati, kako bi bilo brez njega. Mladost sem preživel v Kamni Gorici, ki je bila znana po športni aktivnosti. Sam sem se udejstvoval v atletiki in hitro spoznal, da je v meni nekaj več. Spodbudo in veselje do atletike pa mi je dodal učitelj telesne vzgoje Jaka Reš. Z vstopom v prvi letnik Srednje šole v Kranju sem se včlanil v Atletski klub Triglav. Od takrat naprej je atletika postala šport številka ena. Moji najboljši rezultati izhajajo iz mladinske kategorije. Točno pred štiridesetimi leti sem postal mladinski državni prvak v bivši državi v peteroboju in metu diska. V članski kategoriji sem na prvenstvu Jugoslavije dosegel šesto mesto v metu diska, na slovenskih prvenstvih pa sem se do l. 1982 uvrščal med prve tri metalce diska. Žal sem moral zaradi hude poškodbe kolena z atletiko predčasno končati, leta 1975 sem prekinil z vrhunskim športom. Po rehabilitaciji sem pričel teči na smučeh. Zadnjih dvajset let sem navdušen kolesar in na leto prevozim od tri do pet tisoč kilometrov."

Radovljica je dobila nov sodoben atletski stadion.
"V radovljiški okolici nas je bilo kar nekaj ljubiteljev atletike in smo bili prisiljeni poiskati klub v Kranju ali celo v Ljubljani. Pred nekaj leti je bila gradnja stadiona uvrščena v občinski razvojni program. Kot član občinskega sveta sem z vsem srcem pomagal, da se je ta ideja uresničila. Dobili smo sodoben atletski stadion, s šeststeznim 400-metrskim tekališčem, ki je pokrit s tartanom. Stadion ni namenjen samo atletom. Služil naj bi vsem športnikom in rekreativcem."

Kdaj in zakaj je prišlo do pobude za nastanek Atletskega kluba Radovljica?
"Ko je bilo že povsem jasno, da stadion bo, sem okoli sebe zbral ljudi, ki so bili v preteklosti povezani z atletiko in dal pobudo, da se ustanovi v Radovljici Atletski klub. Klub je bil ustanovljen 31. januarja lani, ponosni smo, da je ustanovni član kluba Marko Račič, najstarejši atletski olimpijec, pred kratkim je praznoval 90-letnico. Takoj je bila organizirana vadba za najmlajše na osnovni šoli v Radovljici, ki smo jo poimenovali vadba atletske abecede. Z začetkom šolskega leta 2009/2010 smo vadbo razširili še na Lesce in Begunje. Z uvodnim mitingom smo stadionu dali pečat."

Kdaj poteka vadba?
"V času šolskih počitnic poteka trikrat tedensko, v ponedeljek, sredo in petek, od 18. do 20. ure. Omejitve za vpis ni. Vsi, ki bi radi organizirano trenirali atletiko, toplo vabljeni."

Foto: Anka Bulovec

Zvone Prezelj, predsednik Atletskega kluba Radovljica

Koliko članov šteje klub?
"Trenutno pokrivamo vse starostne kategorije. To je selekcije od U8 do U14, na vseh treh osnovnih šolah. Klub trenutno šteje okrog šestdeset članov. Trenerjev nas je šest. Ob meni še Martina Kristan, Marija Medja, Klemen Dolenc, Ivan Pogačar in Iztok Omerza."

Je klub že organiziral kakšno tekaško tekmo?
"V skladu s cilji atletskega kluba je organizacija tekmovanj ena od oblik popularizacije atletike. V tem letu smo tako organizirali tretji gorski tek Draga-Roblekov dom, ob dnevu samostojnosti pa že 10. Tek po ulicah Radovljici. Letos je bila na žalost najslabša udeležba doslej. Na ta dan je kar nekaj tekaških prireditev, najodmevnejši je vsekakor tek na Vršič. V jesenskem terminu je v načrtu organizacija občinskega atletskega prvenstva za osnovne šole. Iščemo mlade nadarjene atlete in na takih tekmovanjih se jih najlažje odkrije."

Vizija kluba?
"Želimo si, da klub v prihodnjih letih vzgoji široko bazo, ki bi pokrivala večino atletskih disciplin. Začeli smo z najmlajšimi in zavedamo se, da bo pot dolga. V klubu delamo po sodobnem pristopu in upamo, da smo na pravi poti in bomo v svoji nameri uspeli."

Mali nogomet

Ribno na vrhu

Pobliže si poglejmo lestvice po spomladanskem delu v malonogometni medobčinski ligi. Skupina A: 1. Ribno 21, 2. Jack Daniels 18, 3. AC2004 18, 4. Lipce 18, 5. Calimero boys 14, 6. AS Primožič 13, 7. Donat 11, 8. Prva jakostna 8, 9. ŠD Lancovo 6, 10. Smola 4. Skupina B: 1. ŠD Brezje Studio 86 24, 2. Odpisani 24, 3. Kašarija team 15, 4. Mošnje Cometal 14, 5. Pegaz 13, 6. Adrijan 12, 7. NK Begne 10, 8. Cifra 10, 9. Oaza-ŠD Karavanke 3, 10. Vrbnje 3. Skupina C: 1. ŠD A. Gašperin 25, 2. ŠD Podnart 21, 3. ŠD Ribno mladi 18, 4. Čpinarji Ljubno 16, 5. Zvezde Gorje 14, 6. NK Hom 10, 7. ŠD Kamna Gorica 10, 8. NK Posavec 8, 9. TVD Partizan Žirovnica 7, 10. The Kobacay's 0. Skupina D: 1. FC KOV 22, 2. KMN Utrip 19, 3. Polet Radovljica 16, 4. Lancovo mladi 15, 5. ŠD Dvorska vas 13, 6. Sokol bar 9, 7. ŠD Brezje 6, 8. Lene kosti 3, 9. Ekstremi 3. Jesenski del se začne konec avgusta. M. K.

Nogomet

Z novim vodstvom do višjih ciljev

Leška članska nogometna ekipa je izpadla iz tretje lige, kar pa ne pomeni, da je klub "vrgel puško v kuruzo". V klubu so postavili novo vodstvo, ki ga bo kot predsednik vodil **Darko Marolt.** Klub bo v prihodnji sezoni nastopil prav z vsemi selekcijami. Imajo dobre razmere za delo, dolgoročni cilj, ki so si ga postavili, pa je ambiciozen. Želja je, da se članska ekipa, ki bo igrala v ljubljansko-gorenjski regiji, ekspresno vrne v tretjo ligo. V mladih selekcijah je želja predvsem ta, da se v dveh do treh letih čim več selekcij uvrsti v 1. Gorenjsko ligo oz. 2. Slovensko ligo. V ta namen je postavljena piramida od spodaj navzgor (od U8 do članske ekipe). Članska ekipa si bo poizkušala priboriti 3. ligo predvsem z domačim kadrom. Še naprej si želijo sodelovanje z osnovnimi šolami v Radovljici, Lescah, Mošnjah in Begunjah. Novo ime je tudi na trenerski klopi. Iva Levsteka, ki je ekipo vodil v drugem delu v tretji ligi, bo zamenjal domači strokovnjak Grujo Ristič, ki bo poleg članske ekipe skrbel še za mladinsko. Vse selekcije začnejo trenirati v mesecu avgustu, klub pa že zdaj poziva vse fante od osmega leta naprej, ki si želijo organiziranega nogometa, da se jim pridružijo. V začetku avgusta bo organizirana Vesela šola nogometa. Podrobnejše informacije si boste lahko prebrali na njihovi spletni strani www.nk-lesce.si. M. K.

Rokomet

Nagrada za sezono: Španija

Za uspešno sezono, tri od štirih ekip v mlajših selekcijah so se uvrstile v polfinale državnega prvenstva, so bili mladi radovljiški rokometaši nagrajeni z udeležbo na mednarodnem rokometnem turnirju v Španiji. To je bil že enajsti zaporedni rokometni turnir v Granollersu, ki leži 25 km stran od Barcelone. Na turnirju je nastopilo prek 3100 udeležencev iz cele Evrope. Radovljico je predstavljalo pet ekip, fantov rojenih od leta 1994 do 2003. Klub se je že drugič predstavil na tem mednarodnem turnirju, kar nazorno kaže, da je usmeritev kluba delovanje na dolgi rok in vzgoja domačega igralskega kadra. Klub bo v prihodnji sezoni še nadgrajen, saj bo dodana še ekipa kadetov. Tako bo poleg članske ekipe nastopilo še pet mlajših selekcij. Na treh osnovnih šolah zgledno deluje šola mini rokometa. Poleg osnovnih šol v občini Radovljica, Bled in Jesenice, si želijo širitev baze še v občino Žirovnica. V začetku avgusta bodo vse selekcije začele priprave na novo sezono, konec meseca pa se bodo mladi merili s svojimi sovrstniki na turnirju v Celovcu. M. K.

Šport

Klinarjevi štiri zmage

Maja Bertoncelj

Radovljica - Na radovljiškem bazenu je v organizaciji Plavalnega kluba Gorenjska banka Radovljica 26. in 27. julija potekal mednarodni plavalni miting Mobitel 2010, na katerem je nastopilo 250 plavalcev iz osmih držav. "Z udeležbo smo zelo zadovoljni, saj so prišli skorajda vsi slovenski reprezentanti. Čeprav so plavalci v fazi intenzivnega treninga v sklopu priprav na evropsko prvenstvo, so bili rezultati kar dobri. Ponosni smo na svoje plavalce, ki so odigrali vidno vlogo. Z izjemo Sare Isaković so tukaj nastopili vsi, ki gredo na evropsko prvenstvo: Anja Klinar, Robert Žbogar, Nina Cesar in Teja Zupan," je povedal **Ciril Globočnik**, športni direktor PK Gorenjska banka Radovljica.
Na mitingu je največ zmag osvojila Jeseničanka **Anja Klinar.** Najhitrejša je bila na 400 mešano, 200 prosto, 200 mešano in 200 delfin. Zadovoljna je bila tudi z doseženimi časi, na še boljše dosežke pa računa na državnem prvenstvu na Ravnah.

Anja Klinar je bila na mednarodnem mitingu v domačem bazenu najhitrejša kar v štirih disciplinah, tudi na 200 delfin.

To bo zadnja tekma pred evropskim prvenstvom v Budimpešti (9.-15. avgusta), ki bo vrhunec letošnje poletne plavalne sezone. Na evropsko prvenstvo se nekateri slovenski plavalci pripravljajo doma, drugi v tujini. Trojica radovljiških plavalcev, poleg Klinarjeve še Žbogar in Cesarjeva, so skupaj s trenerjem Mihom Potočnikom že dan po radovljiškem mitingu odšli na tritedenske višinske priprave v Francijo. Z njimi pa ni šla Teja Zupan, saj bo v Kanadi nastopila na svetovnem prvenstvu v daljinskem plavanju, ki poteka v teh dneh.
Radovljiški miting je bil tudi v znamenju slovesa dveh domačih plavalcev. Od aktivnega nastopanja sta se poslovila Luka Turk in Monika Močnik.

Odločilen zadnji skok

Senad Salkič je zmagal na domači tekmi svetovanega pokala v padalskih skokih na cilj.

Maja Bertoncelj

Lesce - V Lescah je od 25. do 27. junija potekal svetovni pokal v padalstvu v skokih na cilj, Pokal Bleda 2010. Nastopilo je 43 ekip, 181 padalcev in 34 padalk. Pri moških je zmaga ostala doma, saj je bil najboljši **Senad Salkič** iz Radovljice (Elan ALC), pri ženskah je bila druga **Irena Avbelj** iz Zg. Pirnič (Flycom ALC), med ekipami so bili člani Elan ALC peti, Flycom ALC pa enajsti. 44-letni Salkič, ki je bil lani na tej tekmi 37., si je zmago priskakal v zadnji seriji.

Senad Salkič je bil najbolj natančen padalec na Pokalu Bleda. | Foto: Rožle Bregar

Posamična zmaga in ekipno peto mesto. Zadovoljni?
"Peto mesto ekipno je morda malce razočaranje. Pričakovali smo več. Vajeni smo biti na vrhu. Vendar tudi to ni slab rezultat. Konkurenca je bila letos zelo močna, tako da smo lahko vseeno zadovoljni. Nekaj skokov nam manjka. Zaradi vremenskih razmer smo manj trenirali in nismo optimalno pripravljeni. V tem obdobju imamo ponavadi okrog dvesto skokov, letos pa manj kot sto. Kar se tiče moje zmage, sem bil v dobri dnevni formi, dobro razpoložen in rezultat je tu."

Je bilo pred odločilnim zadnjim skokom kaj nervoze?
"Bila je prisotna, poleg tega je nagajala še elektronika. Zadnji skok mi je pokazala 15 kazenskih centimetrov, s čimer se nisem strinjal. Tekmovalcu za mano je pokazalo enak rezultat, pa še nekomu, ki je prav tako zelo dober, sedem centimetrov, tako da so sodniki videli, da je res elektronika odpovedala, in so nam dali še eno možnost. Z ničlo sem potem v dodatnem skoku dokazal, da sem ta trenutek res v formi."

Prednost domačega terena?
"Domač teren je lahko dvorezen meč. Tudi če si dobro pripravljen, te lahko hitro odnese. Tudi vreme dostikrat kroji usodo. V danem trenutku moraš biti maksimalno pripravljen in pravilno reagirati. Odločilne so malenkosti."

Naslednji cilji?
"Sredi julija bo v Švici svetovno vojaško prvenstvo, avgusta pa še civilno svetovno prvenstvo v Črni gori. Upam, da bomo znova v vrhu."

Tek

Tri tekaške prireditve

V zadnjem času so bile v radovljiški občini tri tekaške prireditve. V Mošnjah so pripravili že 21. Mošenjski tek. V članski konkurenci je nastopilo 88 članov in 28 članic na progi, dolgi 8 km. Vrstni red absolutno pri članih: 1. Mirko Janjatovič (KGT Papež Kamnik), 2. Andrej Špelič (Kokrica), 3. Tomaž Kalan (Šutna). Vrstni red absolutno pri članicah: 1. Manca Šolar (Gorenjski glas), 2. Barbara Zadravec (Gorenjski glas), 3. Kaja Zavolšek (AK Radovljica). V Radovljici je domači atletski klub pripravil 10. Tek po ulicah Radovljice, na katerem je v članski konkurenci nastopilo 28 članov in 12 članic. Moški so tekli na 8 km, ženske pa na 6 km. Vrstni red absolutno pri članih: 1. Boštjan Hrovat (AK Radovljica), 2. Luka Ljubič (Grosuplje), 3. Tomaž Kalan (Dom Žabnica). Vrstni red absolutno pri ženskah: 1. Petra Race (AD Bled), 2. Manca Šolar (Gorenjski glas), 3. Lidija Pajk (AK Radovljica). Za tekači in organizatorji je 5. Tek po ulicah Krope. V članski konkurenci je na 10,3 km dolgi progi nastopilo 44 članov in 9 članic. M. K.

Tekvando

Do bronaste medalje

Slovenska mladinska in članska reprezentanca se je vrnila iz Južne Koreje, kjer je potekalo 10. mladinsko, 15. člansko in 1. veteransko svetovno prvenstvo v tekvandoju. Prijavljenih je bilo 695 tekmovalcev iz 45 držav. Pomerili so se v formah, borbah, testu moči in specialni tehniki. Odlično sta se uvrstila člana radovljiškega kluba Pia Demšar in Aleš Mandelj. Pia, nastopila je v mladinski konkurenci, je v borbah v velterski kategoriji, do 55 kg, izgubila v tretji borbi in osvojila bronasto medaljo. Aleš je nastopil v članski konkurenci, v borbah v težki kategoriji do 82 kg, izgubil v 4. kolu in prav tako osvojil bronasto medaljo. M. K.

UniCredit Bank s privlačno poletno ponudbo

Medtem ko vaš denar dela za vas, lahko brezskrbno uživate na počitnicah

Za sproščen oddih pustite vsakdanje skrbi za zaprtimi vrati, v UniCredit Bank pa bodo poskrbeli, da bo vaš denar delal za vas medtem, ko boste daleč proč. Če jim boste vaš denar zaupali za 6 mesecev, ga bodo v letošnjem poletju oplemenitili s privlačno **3 % letno** obrestno mero, za vse zneske vezav med deset in sto tisoč evri.

Brigita Šterman, vodja poslovne enote UniCredit Bank v Radovljici: *»Da bi v času počitnic uživali ter se prepustili brezskrbnemu razvajanju, smo v UniCredit Bank pripravili poletno ponudbo bančnih storitev. Če nam boste zaupali vaš denar* ***za 6 mesecev****, ga bomo v letošnjem poletju oplemenitili s privlačno obrestno mero v višini* ***3 % letno****, za zneske vezav med deset in sto tisoč evri, ne glede na dogajanje na finančnih trgih.«*

V UniCredit Bank so pripravili tudi posebno ponudbo osebnih računov, s katerim boste imeli sredstva vedno na razpolago, saj boste ob odprtju osebnega računa poleg plačilne kartice BA Maestro imeli možnost poslovati tudi z ekskluzivno kartico MasterCard z UEFA Champions League dizajnom. Imetniki osebnega računa UniCredit Bank lahko z mednarodno debetno kartico BA Maestro **brezplačno** dvigujejo gotovino na vseh bankomatih v Sloveniji, državah Evropske monetarna unije (EMU) ter na bankomatih v državah, kjer je prisotna skupina UniCredit (na Hrvaškem na bankomatih Zagrebačke banke).

Dodatne informacije:
UniCredit Bank PE Radovljica
Kontaktna oseba: **Brigita Šterman**
Telefon: **04/5971 631**
E-pošta:
brigita.sterman@unicreditgroup.si
Delovni čas:
Ponedeljek – petek 8:30 – 16.30
www.unicreditbank.si

Oglasno sporočilo

UniCredit Bank

AHA PRODAJA IN SERVIS KOLESA SCHWINN
AHA d.o.o., Kranj, Gorenjesavska c. 11, Kranj

AHA PRODAJA IN SERVIS KOLESA GIANT
AHA d.o.o., Kranj, Gorenjesavska c. 11, Kranj

Maksim Gaspari

Velika retrospektivna razstava, 11.06. - 24.10. 2010, Pristava - Bled

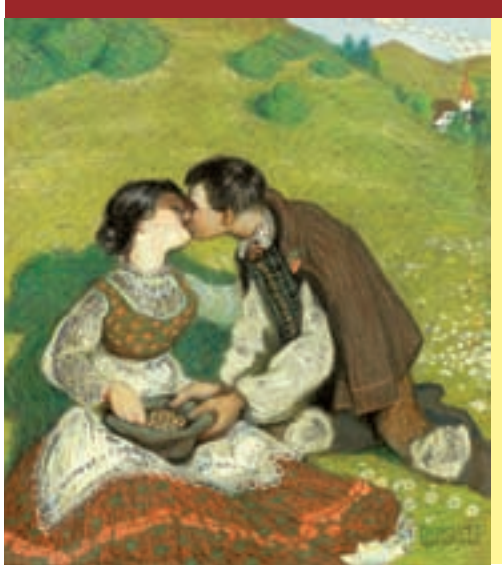

Vabimo vas na ogled velike retrospektivne razstave Maksima Gasparija, velikega slovenskega slikarja, ilustratorja in avtorja legendarnih razglednic. Na največji Gasparijevi razstavi vseh časov, si ob pregledu več kot 70-ih let umetnikovega ustvarjanja lahko ogledate preko 200 originalnih slik in risb ter preko 500 razglednic in tiskov. Poleg umetnikovih najbolj znanih del, je na razstavi tudi več kot 50 slik, ki niso bile razstavljene še nikoli.

Odprto vsak dan od 10. do 19. ure

Galerija Deva Puri
www.deva.si, 051 336 834

Gorenjski Glas

Sitra d.o.o, Sp. Otok 23, 4240 Radovljica

Prireditve

Radovljiško poletje

ČETRTEK, 22. JULIJA OB 20. URI, LINHARTOV TRG V RADOVLJICI
POLETJE NA LINHARTOVEM TRGU
2Phat Generation - rhytem&blues jazz

PETEK, 23. JULIJA OB 20. URI, LINHARTOV TRG V RADOVLJICI
MUZIKOLOGIJA - MUZIKAL SKOZI ČAS,
Koncert udeležencev Poletne šole muzikala
Šola petja Studio Bel Canto

ČETRTEK, 29. JULIJA OB 20. URI, LINHARTOV TRG V RADOVLJICI
POLETJE NA LINHARTOVEM TRGU
Neisha - rhytem&blues jazz

NEDELJA, 1. AVGUSTA OD 10. DO 20. URE , LINHARTOV TRG V RADOVLJICI
SREČANJE MEST NA VENERINI POTI
TRADICIONALNA CELODNEVNA PRIREDITEV
UVODNE PRIREDITVE IN SLOVESNOSTI 28. FESTIVALA RADOVLJICA. Tržnica slovenskih obrti in predstave na prostem
17. Slavnostni dvig zastave Festivala Radovljica

SREDA, 4. AVGUSTA OB 19. URI
GALERIJA ŠIVČEVA HIŠA V RADOVLJICI
ODPRTJE RAZSTAVE: POBRATENA OBČINA IVANČICE IN SLIKAR ALFONS MUCHA

ČETRTEK, 5. AVGUSTA OB 20. URI
LINHARTOV TRG PRED CERKVIJO V RADOVLJICI
PROSLAVA OB OBČINSKEM PRAZNIKU
S PODELITVIJO OBČINSKIH PRIZNANJ
Scenarij in režija: Matija Milčinski

PETEK, 6. AVGUSTA, OD 10. DO 12. URE , GALERIJA ŠIVČEVA HIŠA V RADOVLJICI
ARHITEKTURA IN OTROCI
Delavnica Barbare in Igorja Šubic
Za otroke od 6 do 12 let

SOBOTA, 7. AVGUST OB 11. URI, PARTIZANSKI DOM NA VODIŠKI PLANINI
SPOMINSKO SREČANJE S KULTURNIM PROGRAMOM
OB 69. OBLETNICI USTANOVITVE CANKARJEVEGA BATALJONA

Festival Radovljica

Sobota, 7. avgusta, Radovljiška graščina
BARBARA KOZELJ in MUSICA CUBICULARIS (Slovenija)
Spored: Alessandro Scarlatti: kantate in koncerti (ob 350. obletnici rojstva). Izvajalci: Barbara Kozelj, mezzosopran, Stefan Temmingh, kljunasta flavta, Božena Angelova, violina, Žiga Faganel, violina, Domen Marinčič, violončelo, Tomaž Sevšek, čembalo

Nedelja, 8. avgusta, cerkev Marijinega oznanjenja, Velesovo (Adergas)
LE CONCERT BRISÉ (Francija)
Spored: Dieterich Buxtehude. Izvajalci: William Dongois, cink in glasbeno vodstvo, Christine Moran, violina, Stefan Legée, pozavna, Katharina Bäuml, dulcian, Hadrien Jourdan, orgle

Torek, 10. avgusta, Radovljiška graščina
TRIO QUO VADIS
UROŠ ROJKO, KLARA TOMLJANOVIČ, LUKA JUHART (Slovenija)
Spored: J. S. Bach, M. Bonin, U. Rojko; N. Forte in U. Rojko (novi deli). Izvajalci: Uroš Rojko, klarinet, Klara Tomljanovič, kitara, Luka Juhart, akordeon

Četrtek, 12. avgusta, Radovljiška graščina
THE HARP CONSORT (Guernsey)
Spored: The Boatemen - Glasba z morskih potovanj 17. stoletja
Predstava z glasbo in plesom. Izvajalci: Steven Player, kitara in ples, Clare Salaman, violina, lajna, Ian Harrison, dude, cink in šalmaj, Andrew Lawrence-King, harfa in glasbeno vodstvo

Radovljica

Na Roblek bom odšel

Planinsko društvo Radovljica skupaj z gostilno in klubom Avsenik že šesto leto zapored organizira planinsko - glasbeno prireditev z naslovom Na Roblek bom odšel. Tokrat jo bodo pripravili v nedeljo, 8. avgusta, ko bo pri Roblekovem domu pod vrhom Begunjščice igral hišni ansambel Avsenik iz Begunj. M. A.

Lesce

Jutri velika konjeniška prireditev

Konjeniški klubi Rival, Triglav Bled, Sportina in Stol jutri, v soboto, 17. junija, na letališču v Lescah pripravljajo veliko konjeniško prireditev, na kateri si bodo obiskovalci lahko ogledali tekmovanje v vožnjah eno- in dvovpreg ter tekmovanje v endurance - vzdržljivostnem jahanju na 30 in 60 kilometrov. Prireditev se bo začela ob 12. uri, po končanih tekmovanjih pa bo na sledila še zabava z ansamblom Slovenski pozdravi. M. A.

Radovljica

Muzikal na Linhartovem trgu

Šola petja Studio Bel Canto iz Ljubljane letos že drugo Poletno šolo muzikala pod vodstvom Tanje Ravljen, diplomantke Musical Theatre Performance na Newcastle College. Ob zaključku Poletne šole muzikala bodo koncert z naslovom MUZIKALOGIJA2010 pripravili tudi v Radovljici, in sicer v petek, 23. julija, ob 20. uri na Linhartovem trgu. M. A.

GG naročnine
E-POŠTA: narocnine@g-glas.si, TELEFON: 04 201 42 41
www.gorenjskiglas.si

O ”najlepšem gorenjskem okrasnem kamnu”

Geolog dr. Anton Ramovš je knjigo o pisanem kamnu s Kodrastega vrha na Jelovici posvetil Radovljičanoma Janezu Vurniku st. in njegovemu sinu, Janezu Vurniku ml.

Marjana Ahačič

Leta 1924 v Kranju rojeni geolog in paleontolog dr. Anton Ramovš v eni od svojih knjig pravi, da je pisani kamen s Kodrastega vrha na Jelovici najlepši gorenjski okrasni kamen, ki sta ga z imenitnimi deli proslavila prav Radovljičana Janez Vurnik starejši in njegov sin Janez. "Ko sem pisal knjigo o hotaveljčanu, še nisem poznal tebe, kodraški kamen, doma v samoti pod Kodraškim vrhom na severozahodnem koncu Jelovice. Nisem še spoznal tvojega kamnitega okrasja po gorenjskih cerkvah, delo mojstrov Vurnikov ... Kodraščan, apnenec, s svojo posebno škrlatno rdečino v apnencu, polepšan z belim kalcitnim okrasjem in barvita apnenčeva breča, vsa prežeta z različnim kalcitnim okrasjem, stopata ob bok dotlej meni najlepšemu okrasnemu kamnu: pisanemu hotavlječanu. Oba sta po svoje najlepša slovenska okrasna kamna," piše v knjigi, v kateri predstavlja prav iz omenjenega kamna izklesane umetnine v cerkvah na Gorenjskem in Štajerskem.

Geolog in paleontolog dr. Anton Ramovš | Foto: arhiv družine Ramovš

Zadnja v nizu Ramovševih knjig, posvečenih kamnu v okolici Radovljice, pa je knjiga Peračiščki zeleni kamen. "Večina Gorenjcev pozna pastelno zeleni kamen, ki ga dan za dnem srečujejo po vaseh in mestih v portalih kmečkih hiš in njegovih okenskih okvirih, v portalih kmečkih dvorcev, graščinskih stavb, gradov in cerkva. Ali se ob pogledu na svojevrstno zeleno barvo kamna tudi vprašajo, kako je nastala ta kamnina, ki ji pravimo vulkanski tuf?" se sprašuje v uvodu v knjigo, v kateri podaja natančen pregled izdelkov iz peračiškega tufa po Gorenjskem in drugod. "Posebno Radovljica in okoliške vasi imajo še danes v različnih cerkvenih in hišnih portalih, okenskih okvirih, spomenikih in drugih izdelkih pečat ognjeniške tufske kamnine. Naj še naprej pričajo o zanimivih dogodkih iz zemeljske zgodovine o ustvarjalnosti kamnoseških mojstrov," vabi k branju.

deželne novice GG

Brezje

Tekmujmo tudi v človečnosti

Revija Ognjišče iz Kopra je leta 1968 na pobudo tedanjega iznajdljivega urednika in direktorja sedanje založbe Ognjišče **Franca Boleta** organizirala prvo romanje bolnikov, invalidov in ostarelih na Brezje. Kasneje je vsako tretjo soboto v juniju romalo na Brezje vedno več ljudi in tradicionalno romanje je postalo slovenski narodni dan bolnikov, ki ga katoliška Cerkev po svetu sicer praznuje 11. februarja, na god lurške Matere Božje. Letošnje romanje je bilo v soboto, 19. junija. Udeležilo se ga je blizu štiri tisoč invalidov, bolnih, ostarelih, njihovih spremljevalcev in drugih vernikov. Romarjem je pomagalo okrog šestdeset prostovoljcev in številni duhovniki, ki so na prostem obhajali, spovedovali, podeljevali zakrament bolniškega maziljenja, se pogovarjali z ljudmi. "Danes je njihov dan. Invalidi in bolni so danes častni gostje. Zanje so rezervirane prve vrste," je dejal za srečanje odgovorni urednik Ognjišča **Božo Rustja.** Mašo je daroval upokojeni ljubljanski nadškof **Alojz Uran.** "Ob mnogih uspehih na drugih področjih, tudi v nogometu, se je treba posebej veseliti tudi zmagovanja na tekmovanju v človečnosti, dobroti in pomoči drugemu. Solidarnost in sočutje ne smeta ugasniti. Najhujše oblike trpljenja povzroči prav človek. Temu bi se lahko izognili, če bi ljudje bolj čutili s sočlovekom in če bi znali jokati z jokajočimi in se veseliti z veselimi," je povedal v pridigi. J. K.

Spodnja Lipnica

Sveti Krištof bo varoval vaščane

Na Spodnji Lipnici so v soboto, 22. maja, blagoslovili in predstavili novo podobo sv. Krištofa na zunanji steni znamenja ob križišču v vasi. Za kapelico že vrsto let skrbijo sosedje, idejni vodja obnove je bil Franc Koselj, po domače Šarnekov Francel, projekt pa je podprla tudi Krajevna skupnost Lancovo. Kot je povedal Koselj, se je odločil za podobo sv. Krištofa, ker je prav na tem delu ceste že prišlo do prometnih nesreč s smrtnim izidom, sv. Krištof pa velja za pomočnika v sili in je zavetnik zoper naglo smrt. Podobo je blagoslovil kamnogoriški župnik Martin Hočevar, ki je povedal, da so ljudje nekdaj verjeli, da če so navsezgodaj ugledali podobo sv. Krištofa, jih tistega dne zagotovo ne bo doletela nagla smrt. Zato so njegovo podobo vedno slikali na vidna mesta. Prireditev so popestrili glasbeni izvajalci, med katerimi je bila pravo presenečenje Helena Blagne, za bogato pogostitev pa so poskrbele gospodinje iz vasi. K. B.

V Kropi je bil Kovaški šmaren

Drugega julija 1729 je bila v Kropi posvečena cerkev Matere Božje oziroma Kapelce. Dan njene posvetitve je postal praznik, dan oddiha za delavce v takrat močno kovaški Kropi.

Kaja Beton

Zadnjih 14 let zato prav prvi vikend julija obujajo spomin na kovaško tradicijo kraja na prireditvi, imenovani kovaški šmaren. Uvod v praznovanje je bilo letos četrtkovo odprtje razstave del Janeza Gašperšiča (1934-2009) *Ornament v bakru* v Kovaškem muzeju. V petek so v muzejski hiši Fovšaritnica predstavili Arthurja J. Vidicha (1922-2006), sina kroparskih izseljencev v Združenih državah Amerike, intelektualca, sociologa, profesorja in avtorja številnih strokovnih knjig, hkrati pa odprli priložnostno razstavo o njegovem življenju.

V soboto so bila dopoldne športna tekmovanja na igrišču, otroška slikarska kolonija in tržnica domačih izdelkov na kroparskem Placu. Ves dan si je bilo mogoče ogledati Kovaški muzej, Fovšaritnico, vigenjc Vice, postopek taljenja železove rude in kuhanja oglja, umetniško kovanje v prostorih delavnice UKO ter kovanje storža na Placu. V vigenjcu Vice so obiskovalcem postregli z žganci, pogostitev pa je pripravila tudi Fundacija za razvoj Lipniške doline. Precej zanimanja je bilo deležno tudi novo kolo, ki ga je iz železa in lesa v domači delavnici izdelal domačin Niko Kordež ter se z njim prevažal po Kropi. Ob štirih popoldne je bila maša v cerkvi Matere Božje v Kropi s petjem MPZ Koledva. V kulturnem programu na Placu so sodelovali Pihalni orkester Lesce z gosti iz tirolskega Lienza, že kar tradicionalno otroška folklorna skupina Voše, prikazali pa so tudi žaganje hlodov na star način. Organizator prireditve, Turistično društvo Kropa, je

prvič podelil tudi priznanje. Prejela ga je domačinka Tatjana Rampre, dolgoletna vzgojiteljica in vodja vrtca v Kropi, ki svoje spoštovanje do kroparske dediščine prenaša na mnoge generacije kroparskih otrok. Prireditve se je udeležil tudi radovljiški župan Janko S. Stušek, ki je v govoru predstavil potek obnove Krope. Obilo dobre volje je v Kropo prinesla glasbena skupina Suha špaga iz društva Rovtarjev Škofja Loka, za ples in zabavo pa je poskrbel ansambel Zapeljivke. V nedeljo dopoldne so prireditev zaključili s pohodom na Vodiško planino.

Obetavna sezona v kampu Šobec

Vrhunec sezone pričakujejo med 17. julijem in 3. avgustom, ko bo v kampu do 1500 gostov na dan.

Ivanka Korošec

Lesce - Že nekaj let po vrsti je kamp Šobec uvrščen med najboljše in sodi v najvišje kategorije. Vendar je tudi njega ujela recesija in so imeli lani nekaj manj gostov, kot so načrtovali. Za letošnje leto pa je predsednik TD Lesce **Zlatko Kavčič** na spomladanskem občnem zboru napovedal, da načrtujejo 6 odstotno povečanje števila gostov in deset odstotno povečanje števila nočitev. Kako je s turistično sezono v kampu, ki je odprt že od 17. aprila dalje, nam je opisal menedžer **Sašo Gašperin:** "V maju smo bili kljub slabšemu vremenu odlično zasedeni. Gostili smo več skupin kajakašev oz. društev ljubiteljev narave t. i. Naturfreunde iz Nemčije, ki jim lega Šobca ob Savi Dolinki in prostornost kampa zelo ustrezata. V drugem tednu junija se je vreme izboljšalo, obisk pa je upadel. Upam si trditi, da je za to v določeni meri krivo tudi svetovno prvenstvo v nogometu. Več kot sedemdeset odstotkov naših gostov prihaja iz Nizozemske in Nemčije, kjer je nogomet izredno priljubljen, njihove reprezentance pa so na prvenstvu kotirale zelo visoko."

Za uspešnost sezone je optimističen, saj je povpraševanja za julij in avgust veliko in imajo že precej rezervacij, zato predvidevajo, da bodo že v juliju nadoknadili nekoliko slabše junijske rezultate meseca. "Vrhunec sezone pričakujemo med 17. julijem in 3. avgustom, ko bo v kampu od tisoč do 1500 gostov na dan. Upajmo, da v nekaterih dneh tudi več!" je še dodal Gašperin. Tudi bungalovi, ki so v juniju še samevali, so za vrhunec sezone, glede na rezervacije, že 90-odstotno zasedeni.

Gašperin je povedal tudi, da so v sodelovanju s podjetjem I Lab iz Kranja po celotni površini kampa izdelali sistem brezžične internetne povezave (wireless). Za goste je dostop do interneta brezplačen.

Šobec je letos že deseto leto zapored prejel mednarodni znak kakovosti kopalnih voda - Modro zastavo. Kopališče z reševalno službo v lepem vremenu obratuje od 20. junija dalje. Postavili so tudi nove lesene kabine za preoblačenje in namestili vodna igrala. Razširili so tudi animacijski program: za domačine bodo zagotovo zanimivi nastopi Besniškega kvinteta ob petkih, priznane žonglerske skupine Čupakabra ob torkih, folklorne skupine Podblica ob sredah itd. Izvedli bodo tudi šahovske turnirje, turnir v minigolfu in delavnice afriškega bobnanja. Novost je tudi voden pohod iz Šobca v Radovljico, ki ga za goste organizirajo vsako nedeljo dopoldne. S tem želijo prispevati k oživitvi turističnega utripa starega mestnega jedra Radovljice.

Živahni poletni četrtki na Linhartovem trgu

Marjana Ahačič

Radovljica - Z večerom uličnega plesa, ki ga je v zadnji četrtek v juniju pripravil Blejski plesni studio, se je začel niz četrtkovih glasbenih prireditev na Linhartovem trgu. Projekt, ki so ga organizatorji, Linhartova dvorana Radovljica in društvo Rad_Kul_Tur, pred leti začeli s sklopom jazzovskih koncertov v starem mestnem jedru Radovljice, se je razvil v prireditev Poletje na Linhartovem trgu, na katerem so lani pripravili sedem brezplačnih glasbenih dogodkov. Najbolj obiskanih se je udeležilo okoli tisoč obiskovalcev. Organizatorji pričakujejo, da bo podobno tudi letos, ko bodo šest tednov zapored na

Skupina Sedef je na slikovito prizorišče na Linhartovem trgu privabila številne obiskovalce. I Foto: Matic Zorman

Linhartovem trgu poskrbeli za pestra glasbena doživetja. "Trudimo se za kvalitetno vsebino, poskušamo pomešati kakšen stil, zasedbo, in pripeljati v Radovljico skupine, ki jih tu še nismo videli," je zasnovo projekta strnil programski vodja **Anže Langus Petrović.** Tako so letos za plesalci nastopili še vokalna skupina Znamenje, skupina Sedef (na fotografiji) z zanimivo interpretacijo sevdalink in Blue Angel Gang. Prihodnji četrtek, 22. junija, na Linhartov trg prihajajo še 2Phat Generation, zasedba, v kateri kot basist nastopa tudi Anže Langus Petrović (predizvajalec bo kantavtor Andrej Kokot). Kot zadnja bo na letošnjem Poletju na Linhartovem v četrtek, 29. julija, nastopila še priljubljena Neisha (predizvajalec bo domačin Sašo Prešeren), nato pa bo na Linhartovem trgu že zaplapolala zastava Festivala Radovljica.

deželne novice

Uradne objave, številka 128, 16. julija 2010

Časopis Občine Radovljica

www.radovljica.si

VSEBINA:

1. ODLOK O SPREMEMBI IN DOPOLNITVI ODLOKA O PRORAČUNU OBČINE RADOVLJICA ZA LETI 2009 IN 2010
2. ODLOK O SPREMEMBAH IN DOPOLNITVAH ZAZIDALNEGA NAČRTA CENTER LESCE
3. ODLOK O SPREMEMBAH IN DOPOLNITVAH ZAZIDALNEGA NAČRTA ZA TURISTIČNO NAKUPOVALNI CENTER LESCE - 1. FAZA
4. ODLOK O PROGRAMU OPREMLJANJA STAVBNIH ZEMLJIŠČ V OBMOČJU OBČINSKEGA PODROBNEGA PROSTORSKEGA NAČRTA ZA STANOVANJSKO GRADNJO ZAPUŽE
5. ODLOK O USTANOVITVI JAVNEGA ZAVODA KNJIŽNICA ANTONA TOMAŽA LINHARTA RADOVLJICA
6. SPREMEMBE IN DOPOLNITVE PRAVILNIKA O SPREJEMU NOVINCEV V VZGOJNO-VARSTVENI ZAVOD RADOVLJICA
7. SPREMEMBE SKLEPA O DOLOČITVI CEN PROGRAMOV VRTCEV VZGOJNOVARSTVENEGA ZAVODA RADOVLJICA, DOLOČITVI ŠTEVILA OTROK V ODDELKIH IN DODATNIH ZNIŽANJIH PLAČIL STARŠEV ZA PROGRAME VRTCA
8. SKLEP O MANJŠI NOTRANJI IGRALNI POVRŠINI OD 3 m2 NA OTROKA V VZGOJNO-VARSTVENEM ZAVODU RADOVLJICA V ŠOLSKEM LETU 2010/2011
9. ODLOČBA O IZVZEMU ZEMLJIŠČA IZ JAVNEGA DOBRA
10. ODLOČBA O IZVZEMU ZEMLJIŠČA IZ JAVNEGA DOBRA
11. JAVNO ZBIRANJE PONUDB ZA PRODAJO NEPREMIČNINE
12. JAVNA DRAŽBA ZA PRODAJO NEPREMIČNIN

1.

Na podlagi 29. člena Zakona o lokalni samoupravi (Ur. l. RS, št. 94/07 in spremembe), 29. člena Zakona o javnih financah (Ur. l. RS, št. 79/99 in spremembe) in 16. in 103. člena Statuta Občine Radovljica (UVG, št. 23/99 in 19/00) je Občinski svet Občine Radovljica na 31. redni seji dne 30. junija 2010 sprejel

ODLOK O SPREMEMBI IN DOPOLNITVI ODLOKA O PRORAČUNU OBČINE RADOVLJICA ZA LETI 2009 IN 2010

1. člen
(Sprememba odloka)

S tem odlokom se spremeni in dopolni Odlok o proračunu Občine Radovljica za leti 2009 in 2010, DN UO, št. 107/08, 116/09, 123/2010 in 125/2010 (v nadaljnjem besedilu: Odlok).

2. člen
(Sestava proračuna in višina splošnega dela proračuna za leto 2010)

V Odloku se 3. člen spremeni tako, da se glasi:

V splošnem delu proračuna so prikazani prejemki in izdatki po ekonomski klasifikaciji do ravni kontov in podkontov.

Splošni del proračuna se na ravni skupin in podskupin kontov določa v naslednjih zneskih:

A. BILANCA PRIHODKOV IN ODHODKOV

v evrih

Skupina/Podskupina kontov		Rebalans proračuna 2010
I.	**SKUPAJ PRIHODKI (70 + 71 + 72 + 73 + 74)**	**20.106.538,00**
	TEKOČI PRIHODKI (70 + 71)	16.436.744,00
70	**DAVČNI PRIHODKI**	**12.779.114,00**
700	Davki na dohodek in dobiček	9.761.402,00
703	Davki na premoženje	2.584.653,00
704	Domači davki na blago in storitve	433.059,00
706	Drugi davki	0,00
71	**NEDAVČNI PRIHODKI**	**3.657.630,00**
710	Udeležba na dobičku in dohodki od premoženja	1.523.628,00
711	Takse in pristojbine	24.094,00
712	Globe in druge denarne kazni	43.788,00
713	Prihodki od prodaje blaga in storitev	3.000,00
714	Drugi nedavčni prihodki	2.063.120,00
72	**KAPITALSKI PRIHODKI**	**1.454.326,00**
720	Prihodki od prodaje osnovnih sredstev	317.000,00
721	Prihodki od prodaje zalog	0,00
722	Prihodki od prodaje zemljišč in neopredmetenih dolgoročnih sredstev 1.137.326,00	
73	**PREJETE DONACIJE 1.700,00**	
730	Prejete donacije iz domačih virov 1.700,00	
731	Prejete donacije iz tujine 0,00	
74	**TRANSFERNI PRIHODKI 2.213.768,00**	
740	Transferni prihodki iz drugih javnofinančnih institucij	2.213.768,00
741	Prejeta sredstva iz državnega proračuna iz sredstev proračuna Evropske unije	0,00
78	PREJETA SREDSTVA IZ EVROPSKE UNIJE	0,00
787	Prejeta sredstva od drugih evropskih institucij	0,00
II.	**SKUPAJ ODHODKI (40 + 41 + 42 + 43)**	**21.052.265,00**
40	**TEKOČI ODHODKI**	**3.348.062,00**
400	Plače in drugi izdatki zaposlenim	979.137,00
401	Prispevki delodajalcev za socialno varnost	165.079,00
402	Izdatki za blago in storitve	1.968.961,00
403	Plačila domačih obresti	87.000,00
409	Rezerve	147.886,00
41	**TEKOČI TRANSFERI**	**6.350.543,00**
410	Subvencije	161.531,00
411	Transferi posameznikom in gospodinjstvom	3.041.445,00
412	Transferi neprofitnim organizacijam in ustanovam	876.505,00
413	Drugi tekoči domači transferi	2.271.062,00
414	Tekoči transferi v tujino	0,00
42	**INVESTICIJSKI ODHODKI**	**10.558.329,00**
420	Nakup in gradnja osnovnih sredstev	10.558.329,00
43	**INVESTICIJSKI TRANSFERI**	**795.330,00**
431	Investicijski transferi pravnim in fizičnim osebam, ki niso proračunski uporabniki	658.824,00
432	Investicijski transferi proračunskim uporabnikom	136.507,00
III.	PRORAČUNSKI PRESEŽEK (I. - II.) (PRORAČUNSKI PRIMANJKLJAJ)	0,00 -945.727,00

Poletna osvežitev

Župan občine Radovljica Janko S. Stušek in direktor podjetja Komunala Radovljica Drago Finžgar sta v petek, 2. julija, v Begunjah uradno predala namenu nov objekt za pripravo pitne vode. Investitor omenjenega projekta je bila Občina Radovljica, načrtovanje in izvedbo pa je s pomočjo podizvajalcev izvedlo javno podjetje Komunala Radovljica, ki sedaj objekt tudi upravlja.

Otvoritev

Priprava pitne vode se sicer v novi Vodarni Mravlinc izvaja že od začetka aprila letošnjega leta medtem, ko so bila zadnja ureditvena dela v okolici objekta zaključena v juniju. Nova vodarna se tako pridružuje objektom, ki so bili preurejeni in opremljeni v bližnji preteklosti z namenom zagotavljanja večje varnosti in kvalitete preskrbe s pitno vodo. Ti objekti so Zajetje Babji mlin v Podnartu (2003), Vodarna Kropa (2004), Zajetje Draga (2006 do 2009). Komunala Radovljica tako skupaj z Občino Radovljica sledi večletnemu razvojnemu programu, ki ga je sprejel Občinski svet občine Radovljica.

Nova vodarna je nastala na "temeljih" obstoječega vodohrana (40 m3) Zajetja Mravlinc, katerega gradnja sega v sam začetek gradnje vodovodov na območju sedanje občine Radovljica, to je v leto 1908. Častitljiva starost prednika, njegova zavidljiva kvaliteta gradnje ter "upornost" proti rušenju je bila vodilo za načrtovanje, izvedbo in prostorsko umestitev novega nadomestnega objekta.

V vodarni poteka priprava pitne vode iz vodnih virov Sv. Peter in Mravlinc. S to pitno vodo se preskrbujejo zlasti naselja v krajevni skupnosti Begunje, v času manjše porabe pa vodni presežki predstavljajo pomembno dodatno akumulacijo za Radovljico ter naselja v njeni ožji in širši okolici. V vodarni je nameščena naprava za UV-dezinfekcijo, ki lahko pripravi do 60 kubičnih metrov pitne vode na uro. V objektu vodarne je predviden tudi prostor za hidroforno črpalno postajo, namenjeno gospodinjstvom v Krpinu, ki še nimajo preskrbe s pitno vodo iz javnega vodovoda.

Od ideje...

... do izvedbe: nova vodarna Mravlinc v Krpinu

Del notranjosti vodarne

Dela za izvedbo nove vodarne Mravlinc so se pričela jeseni 2009, tedaj so se hkrati zaključila dela za obnovo lokalne ceste Begunje-Krpin, ki je bila obnovljena s sredstvi Krajevne skupnosti Begunje (vračilo vlaganj v telekomunikacijsko omrežje).

Pred samo obnovo cestišča je bil obnovljen tudi dobršen del primarnega cevovoda med Vodarno Mravlinc in vodohranom Begunje, postavljeni pa so bili tudi novi požarni hidranti. Hkrati je bila izvedena vodovodna napeljava visoke cone za gospodinjstva v Krpinu, ki še niso preskrbovana iz javnega vodovodnega sistema. Prav tako so bili obnovljeni vsi individualni priključki za posamezne objekte. Stara napeljava vodovoda se je z nekaj posegi (priključni revizijski jaški) preuredila v bodoči kanalizacijski zbiralnik. Občina Radovljica je investirala še v predpripravo za bodočo javno razsvetljavo, Elektro Gorenjska in Telekom pa sta izvedla določena rekonstrukcijska dela na svojih omrežjih.

Nova cesta proti Krpinu

Ob uspešnem dokončanju projekta vodarne Mravlinc ter drugih spremljevalnih del se zahvaljujemo vsem lastnikom zemljišč na območju gradnje, ki so s strpnostjo in razumevanjem sodelovali z izvajalci na gradbišču, uporabnikom pitne vode, ki so imeli v času gradnje večkrat motnje v preskrbi, ter uporabnikom ceste, ki so se morali prilagajati spremenjenemu prometnemu režimu.

KOMUNALA RADOVLJICA, d.o.o.
Ljubljanska cesta 27, 4240 RADOVLJICA
tel.: 04/537 01 11, fax: 04/537 01 12
www.komunala-radovljica.si

B. RAČUN FINANČNIH TERJATEV IN NALOŽB

Skupina/Podskupina kontov		Rebalans proračuna 2010
IV.	PREJETA VRAČILA DANIH POSOJIL IN PRODAJA KAPITALSKIH DELEŽEV (750 + 751 + 752)	462.000,00
75	PREJETA VRAČILA DANIH POSOJIL	462.000,00
750	Prejeta vračila danih posojil	47.000,00
751	Prodaja kapitalskih deležev	415.000,00
752	Kupnine iz naslova privatizacije	0,00
V.	DANA POSOJILA IN POVEČANJE KAPITALSKIH DELEŽEV (440 + 441 + 442 + 443)	0,00
44	DANA POSOJILA IN POVEČANJE KAPITALSKIH DELEŽEV	0,00
440	Dana posojila	0,00
441	Povečanje kapitalskih deležev in finančnih naložb	0,00
442	Poraba sredstev kupnin iz naslova privatizacije	0,00
443	Povečanje namenskega premoženja v javnih skladih in drugih osebah javnega prava, ki imajo premoženje v svoji lasti	0,00
VI.	PREJETA MINUS DANA POSOJILA IN SPREMEMBE KAPITALSKIH DELEŽEV (IV. - V.)	462.000,00

C. RAČUN FINANCIRANJA

Skupina/Podskupina kontov		Rebalans proračuna 2010
VII.	ZADOLŽEVANJE (500)	500.000,00
50	ZADOLŽEVANJE	500.000,00
500	Domače zadolževanje	500.000,00
VIII.	ODPLAČILA DOLGA (550)	762.000,00
55	ODPLAČILA DOLGA	762.000,00
550	Odplačila domačega dolga	762.000,00
IX.	POVEČANJE (ZMANJŠANJE) SREDSTEV NA RAČUNIH (I. + IV. + VII. - II. - V. - VIII.)	-745.727,00 - ali 0 ali +
X.	NETO ZADOLŽEVANJE (VII. - VIII.)	-262.000,00
XI.	NETO FINANCIRANJE (VI. + VII. - VIII. - IX.)	-545.727,00
STANJE SREDSTEV NA RAČUNIH DNE 31. 12. PRETEKLEGA LETA		745.727,00
9009	Splošni sklad za drugo	- ali 0 ali +

3. člen
(Proračunski skladi)

Spremeni se drugi odstavek 12. člena in se glasi:

Proračunska rezerva se v letu 2009 oblikuje v višini 183.705,00 EUR, v letu 2010 pa 111.886,25 EUR, višina uporabe sredstev proračunske rezerve v letu 2010 je do višine 117.292,00 EUR.

4. člen
(Uveljavitev odloka)

Ta odlok začne veljati naslednji dan po objavi v Deželnih novicah, glasilu Občine Radovljica - Uradne objave.

Številka: 0071 -7/009-4
Datum: 30. junij 2010

Janko S. Stušek, l.r.
ŽUPAN

2.

Na podlagi 61. in 96. člena Zakona o prostorskem načrtovanju (ZPNačrt - Ur.l. RS, št. 33/07 in spremembe) in 16. člena Statuta Občine Radovljica (UVG, št. 23/99 in 19/00) je Občinski svet Občine Radovljica na 31. redni seji dne 30.6.2010 sprejel

ODLOK
O SPREMEMBAH IN DOPOLNITVAH ZAZIDALNEGA NAČRTA CENTER LESCE

Območje med Dežmanovo in Alpsko cesto

1. člen
(Podlaga za občinski odlok)

(1) S tem odlokom se ob upoštevanju prostorskih sestavin srednjeročnega in dolgoročnega družbenega plana občine Radovljica spremeni in dopolni Odlok o spremembah in dopolnitvah Zazidalnega načrta Center Lesce (DN UO, št. 98/2008, 123/2010) v delu "6. Območju med Dežmanovo in Alpsko cesto ".

(2) Spremembe in dopolnitve Zazidalnega načrta Center Lesce je izdelal SIMS d.o.o. pod št. projekta 5-2009-ZN, april 2010.

2. člen
(Vsebina odloka)

(1) Odlok o Spremembah in dopolnitvah Zazidalnega načrta Center Lesce vsebuje tekstualni in grafični del ter priloge.

Tekstualni del:
1. Odlok
Grafični del:
1. izrez iz prostorskih sestavin družbenega plana občine Radovljica s prikazom prostorske ureditve
2. prikaz meje ureditvenega območja
3. ureditvena situacija s prerezom
4. hortikulturna in prometna ureditev
5. zbirna karta komunalnih vodov
Priloge:
1. izrez iz prostorskih sestavin družbenega plana občine Radovljica
2. načrt parcele
3. smernice in mnenja
4. vsebinska obrazložitev
5. povzetek za javnost

3. člen
(Meja območja sprememb in dopolnitev ZN)

(1) Spremeni se 4. člen.

6. območje med Dežmanovo in Alpsko cesto
Doda se:
- novogradnja stanovanjskega objekta na delu obstoječe garaže na parc. št. 7/1, 7/7 in 90/14 k.o. Hraše

4. člen
(Funkcija območja s pogoji za izrabo prostora in kvaliteto graditve)

6. Območje med Dežmanovo in Alpsko cesto

(1) V 5. členu, v drugem (2.) odstavku se črta drugi stavek "Novogradnje kot samostojni objekti niso predvidene"
na koncu se doda:
- na parc.št. 7/1, 7/7 in 90/14 se dopusti novogradnja stanovanjskega objekta

5. člen
(Pogoji glede vrste in oblikovanja posegov v prostor)

6. Območje med Dežmanovo in Alpsko cesto

(1) V 6. členu se črta zadnji stavek: "Novogradnje kot samostojni objekti niso predvidene"

piše pogodbe v navedenem roku iz razlogov, ki so na strani ponudnika, Občina Radovljica zadrži njegovo kavcijo.
9. Drugi pogoji:
Nepremičnine se prodajajo v celoti po načelu videno-kupljeno. Stroške v zvezi s prenosom lastništva (davek, stroške overitve), nosi prodajalec, takso za vpis nepremičnine v zemljiško knjigo pa nosi kupec.
Najemniki nepremičnine imajo pod enakimi pogoji predkupno pravico. Prodaja na obstoječa najemna razmerja ne vpliva.
10. Kriterij za izbiro najugodnejšega ponudnika je ponudbena cena. O najugodnejšem ponudniku bo odločal župan Občine Radovljica. Odpiranje ponudb opravi posebna komisija in po zaključku postopka predlaga županu izbor najugodnejšega ponudnika.
11. Javno odpiranje ponudb bo 3. 8. 2010 ob 10.30 v mali sejni dvorani Občine Radovljica, Gorenjska c. št. 19, Radovljica.
12. Upoštevane bodo samo pravilne ponudbe in ponudbene cene, ki bodo enake ali višje od izklicne cene.
13. Ponudniki bodo o izboru obveščeni v 8 dneh od odpiranja ponudb.
14. Informacije
Vsa dodatna pojasnila o nepremičninah in druge informacije interesenti dobijo:
- na Občini Radovljica, pri kontaktnih osebah Tanji Pogačnik, tel. 04/537 23 02 in Manci Tomažin, tel. 04/537 23 41 v delovnih dneh od 16. 7. 2010 do 30. 7. 2010 od 10. do 12. ure;
15. Župan ali Komisija za vodenje in nadzor postopka razpolaganja s stvarnim premoženjem s soglasjem župana lahko postopek kadarkoli do sklenitve pravnega posla ustavi.
Obveznost prodajalca, da sklene pogodbo z najugodnejšim ponudnikom, je izključena.

Številka: 478-9/2010-1
Datum: 1. julij 2010

Janko S. Stušek, l. r.
ŽUPAN

12.

Občina Radovljica, Gorenjska c. št. 19, Radovljica na podlagi 7. člena Statuta Občine Radovljica (UVG, št. 23/99 in 19/00) in sklepa nadaljevanja 31. seje Občinskega sveta Občine Radovljica z dne 1. 7. 2010 ter v skladu z Uredbo o stvarnem premoženju države, pokrajin in občin (Ur. l. RS, št. 84/07 in 94/07) objavlja

javno dražbo
za prodajo nepremičnin

1. Naziv in sedež organizatorja javne dražbe:
Občina Radovljica, Gorenjska c. št. 19, Radovljica, tel. 04 537-23-00, faks 04-5314-684
2. Predmet prodaje:
a) prodaja nezazidanega stavbnega zemljišča, parc. št. 395/70 k.o. Hraše, travnik v izmeri 945 m^2, v deležu 4963/1000, ležečega v ZN Dolina v Lescah, namenjenega individualni stanovanjski gradnji,
b) prodaja nezazidanega stavbnega zemljišča, parc. št. 395/71 k.o. Hraše, travnik v izmeri 1009 m^2 v deležu 258/1000, ležečega v ZN Dolina v Lescah, namenjenega individualni stanovanjski gradnji.
Pri obeh prodajah imata prednostno pravico nakupa solastnika parcel.
Gradbena parcela sta na območju, ki se ureja z Odlokom o občinskem lokacijskem načrtu dolina v Lescah (DN UO, št. 55/05) - območje za gradnjo stanovanjskih objektov.

3. Izklicna cena predmetnega nezazidanega stavbnega zemljišča znaša:
a) 56.280,42 EUR brez DDV,
b) 2.868,00 EUR brez DDV.
Najnižji znesek višanja je 500 EUR.
4. Način in rok plačila kupnine:
Kupnina se mora plačati v dveh obrokih, in sicer prvi obrok v 8 dneh od podpisa prodajne pogodbe, drugi del pa v 8 dneh po notarski overitvi aneksa k osnovni prodajni pogodbi na transakcijski račun Občine Radovljica: 01302-0100007805, sklic:
pod a) 72210000-3301-1,
pod b) 72210000-3301-2.
Plačilo celotne kupnine v določenem roku je bistvena sestavina prodajne pogodbe.
5. Kraj in čas javne dražbe:
Javna dražba bo potekala **v torek 3. avgusta 2010, in sicer:**
pod a) ob 9.30
pod b) ob 10. uri
v mali sejni dvorani Občine Radovljica, Gorenjska c. št. 19.
Dražitelji morajo pred pričetkom dražbe plačati kavcijo v višini 10 odstotkov izklicne cene nepremičnine, ki jo bodo dražili. Varščina mora biti nakazana do dne **30. julija 2010 do 11. ure.** Kavcijo je treba nakazati na transakcijski račun Občine Radovljica, št. 01302-0100007805 sklic:
pod a) 72210000-3301-1
pod b) 72210000-3301-2.

Pred pričetkom javne dražbe se mora dražitelj izkazati s potrdilom o plačilu kavcije.
Plačana kavcija bo uspelemu dražitelju vračunana v ceno, neuspelim dražiteljem pa bo vrnjena brez obresti v roku 15 dni od dneva dražbe.
6. Pogoji za sodelovanje
Na javni dražbi lahko sodelujejo pravne osebe s sedežem v Republiki Sloveniji in fizične osebe, ki so državljani RS.
Dražitelji morajo pred pričetkom dražbe komisiji predložiti:
- izpisek iz sodnega registra (pravne osebe) oziroma potrdilo o državljanstvu RS ali osebno izkaznico (fizične osebe),
- notarsko overjeno pooblastilo v primeru, da pravna ali fizična oseba za udeležbo na dražbi pooblasti drugo pravno ali fizično osebo,
- dokazilo o plačilu kavcije s priloženo celotno številko računa za primer vračila kavcije,
- davčno, matično in telefonsko številko.
Pooblaščenci morajo pred pričetkom dražbe predložiti pisno pooblastilo.
7. Sklenitev pogodbe
Z najugodnejšim ponudnikom se bo sklenila pogodba najkasneje v roku 30 dni po zaključku dražbe. Če dražitelj ne podpiše pogodbe v navedenem roku iz razlogov, ki so na strani dražitelja, Občina Radovljica zadrži njegovo kavcijo.
8. Drugi pogoji
Nepremičnine se prodajajo v celoti po načelu videno-kupljeno. Vse stroške v zvezi s prenosom lastništva: davek na dodano vrednost, stroške overitve pogodbe, takse za vpis v zemljiško knjigo ter stroške parcelacije plača kupec.
Dražba je končana, ko voditelj dražbe trikrat neuspešno ponovi isto najvišjo ponudbo.
Ugovore proti dražbenemu postopku je mogoče podati, dokler ni zaključen zapisnik o poteku dražbe.
Komisija za izvedbo javne dražbe bo dražbo izvedla v skladu z Uredbo o pridobivanju, razpolaganju in upravljanju s stvarnim premoženjem države in občin (Ur. l. RS, št. 84/07, 94/07). Predsednik komisije izda sklep o izbiri najugodnejšega ponudnika.
9. Informacije:
Vsa dodatna pojasnila o nepremičninah in druge informacije interesenti dobijo:
- na Občini Radovljica, kontaktni osebi Dominik Skumavec in Manca Tomažin, tel. 04/537 23 41 v delovnih dneh od 16. 7. 2010 do 30. 7. 2010 od 10. do 12. ure.
10. Župan ali Komisija za vodenje in nadzor postopka razpolaganja s stvarnim premoženjem s soglasjem župana lahko postopek kadarkoli ustavi.

Številka: 47802-3/2010
Datum: 2. julij 2010

Janko S. Stušek, l. r.
ŽUPAN

Tabela 1

PARCELA	KATASTRSKA OBČINA	SIFKO	POVRŠINA	LASTNIK	ZKV
1828/2	BEGUNJE	2151	420	JAVNO DOBRO	01299
1833	BEGUNJE	2151	1555	JAVNO DOBRO	01299
1805/2	BEGUNJE	2151	64	JAVNO DOBRO	01299
1805/3	BEGUNJE	2151	53	JAVNO DOBRO	01299
1839/2	BEGUNJE	2151	119	JAVNO DOBRO	01299
1864/1	BEGUNJE	2151	122	JAVNO DOBRO	01299
1864/2	BEGUNJE	2151	25	JAVNO DOBRO	01299
1864/2	BEGUNJE	2151	209	JAVNO DOBRO	01299
1828/2	BEGUNJE	2151	37	JAVNO DOBRO	01299
1828/2	BEGUNJE	2151	119	JAVNO DOBRO	01299
1896/1	BEGUNJE	2151	160	JAVNO DOBRO	01299
1010/3	BREZJE	2159	593	JAVNO DOBRO	00597
1010/6	BREZJE	2159	1179	JAVNO DOBRO	00597
1013/2	BREZJE	2159	18	JAVNO DOBRO	00597
1013/3	BREZJE	2159	21	JAVNO DOBRO	00597
1014/2	BREZJE	2159	35	JAVNO DOBRO	00597
1017/2	BREZJE	2159	4	JAVNO DOBRO	00597
1019/2	BREZJE	2159	53	JAVNO DOBRO	00597
1004/2	BREZJE	2159	96	JAVNO DOBRO	00597
1015/5	BREZJE	2159	2	JAVNO DOBRO	00597
1403/1	HRAŠE	2155	448	JAVNO DOBRO	01546
1398/1	HRAŠE	2155	555	JAVNO DOBRO	01546
682/1	KAMNA GORICA	2163	422	JAVNO DOBRO	00850
682/3	KAMNA GORICA	2163	61	JAVNO DOBRO	00850
682/4	KAMNA GORICA	2163	48	JAVNO DOBRO	00850
660/14	KROPA	2165	199	JAVNO DOBRO	00894
663/7	KROPA	2165	1132	JAVNO DOBRO	00894
1596/4	LANCOVO	2164	34	JAVNO DOBRO	01288
1596/5	LANCOVO	2164	32	JAVNO DOBRO	01288
1618/3	LANCOVO	2164	49	JAVNO DOBRO	01288
1712/2	MOŠNJE	2158	20	JAVNO DOBRO	00896
1712/3	MOŠNJE	2158	156	JAVNO DOBRO	00896
1729/2	MOŠNJE	2158	28	JAVNO DOBRO	00896
686/3	NOVA VAS	2154	61	JAVNO DOBRO	00619
686/4	NOVA VAS	2154	166	JAVNO DOBRO	00619
662/2	NOVA VAS	2154	164	JAVNO DOBRO	00619
662/4	NOVA VAS	2154	463	JAVNO DOBRO	00619
691/1	NOVA VAS	2154	136	JAVNO DOBRO	00619
691/3	NOVA VAS	2154	165	JAVNO DOBRO	00619
686/2	NOVA VAS	2154	119	JAVNO DOBRO	00619
1001	OTOK	2153	32	JAVNO DOBRO	00635
524/3	PREDTRG	2157	1688	JAVNO DOBRO	00082
809/2	PREDTRG	2157	63	JAVNO DOBRO	00976
800/1	PREDTRG	2157	179	JAVNO DOBRO	00976
802/1	PREDTRG	2157	515	JAVNO DOBRO	00976
817/1	PREDTRG	2157	1758	JAVNO DOBRO	00976
981/4	ZALOŠE	2161	1301	JAVNO DOBRO	00518
985/1	ZALOŠE	2161	119	JAVNO DOBRO	00518
973/1	ZALOŠE	2161	198	JAVNO DOBRO	00518
981/7	ZALOŠE	2161	31	JAVNO DOBRO	00518
799/6	PREDTRG	2157	52	JAVNO DOBRO	00976
799/8	PREDTRG	2157	12	JAVNO DOBRO	00976
825/6	PREDTRG	2157	520	JAVNO DOBRO	00976
1769	PREDTRG	2157	215	JAVNO DOBRO	01035
1770	PREDTRG	2157	215	JAVNO DOBRO	01035
1771	PREDTRG	2157	87	JAVNO DOBRO	01035
1772	PREDTRG	2157	20	JAVNO DOBRO	01035
237/15	LANCOVO	2164	59	JAVNO DOBRO	01288

2. Parcele, navedene v prvi točki te odločbe, se odpišejo od trenutnih zemljiško knjižnih vložkov in se vpišejo v ustrezne zemljiškoknjižne vložke na ime lastnika Občina Radovljica do celote.

Obrazložitev:

V postopku je bilo ugotovljeno, da zemljišča navedena v tabeli 1, vsa knjižena kot Javno dobro, v naravi dejansko ne predstavljajo javne površine in tako ne služijo več svojemu namenu ter tako tudi nimajo več funkcije Javnega dobra. Zemljišča iz tabele 799/6, 799/8, 825/6, 1769, 1770, 1771, in 1772, vse k.o. Predtrg, predstavljajo zemljišča na območju bodočega Vurnikovega trga v Radovljici (kare H), ki predstavljajo vložek Občine Radovljice v komasacijo zemljišč, s katero bodo zagotovljene javne površine skladno s prostorskim aktom. Izvzem teh zemljišč je potreben za izvedbo potrebnih pravnih poslov za pridobitev gradbenega dovoljenja za gradnjo Vurnikovega trga.

Predlog je s tem utemeljen.

Odločba je izdana po uradni dolžnosti in je takse prosta.

POUK O PRAVNEM SREDSTVU: Zoper to odločbo ni dopustna pritožba, dovoljen pa je upravni spor, ki se sproži s tožbo pri Upravnem sodišču RS v Ljubljani, v roku 30 dni po objavi odločbe v Deželnih novicah, glasilu Občine Radovljica - Uradne objave.

Številka: 478-8/2010
Datum: 1. julij 2010

Janko S. Stušek, l. r.
ŽUPAN

11.

Občina Radovljica, Gorenjska c. št. 19, Radovljica na podlagi 7. člena Statuta Občine Radovljica (UVG, št. 23/99 in 19/00) in sklepa nadaljevanja 31. seje Občinskega sveta Občine Radovljica z dne 1. 7. 2010 ter v skladu z Uredbo o stvarnem premoženju države, pokrajin in občin (Ur. l. RS, št. 84/07 in 94/07) objavlja

javno zbiranje ponudb
za prodajo nepremičnine

1. Naziv in sedež prodajalca:
   Občina Radovljica, Gorenjska c. št. 19, Radovljica, tel. 04/537 23 00, faks 04/531 46 84
2. Predmet prodaje:
   a) dvoinpolsobno stanovanje št. 8 v I. nadstropju večstanovanjske stavbe Mošnje 54, Radovljica, s kletjo v neto koristni površini 70,59 m^2, vpisani pri podvložku št. 843/9 z oznako nepremičnine 28.E k.o. Mošnje. Stanovanje je zasedeno.
3. Izklicna cena za nepremičnino znaša 72.702,55 EUR.
4. Način in rok plačila kupnine:
   Kupnina se mora plačati v 8 dneh od podpisa prodajne pogodbe na transakcijski račun Občine Radovljica: 01302-0100007805 sklic: pod a 1228-720001-3
   Plačilo celotne kupnine v določenem roku je bistvena sestavina prodajne pogodbe.
5. Ponudniki morajo ponudbe predložiti v zaprti ovojnici na naslov: Občina Radovljica, Gorenjska c. št. 19, Radovljica, z oznako: ponudba za nakup nepremičnine, NE ODPIRAJ. Rok: 3. 8. 2010 do 10. ure. Upoštevane bodo samo ponudbe, ki bodo do navedenega datuma prispele na naslov prodajalca.
6. Ponudniki morajo najkasneje do 30. 7. 2010 do 11. ure, plačati kavcijo v višini 10 odstotkov izklicne cene nepremičnine. Kavcijo je treba nakazati na transakcijski račun Občine Radovljica, št. 01302-0100007805 sklic: 1228-720001-3.
   Plačana kavcija bo uspelemu ponudniku vračunana v ceno, neuspelim pa bo vrnjena brez obresti v roku 15 dni od dneva javnega zbiranja ponudb.
7. V pisni ponudbi morajo ponudniki navesti svoje točne osebne podatke (ime, priimek, naslov, davčno, matično in telefonsko številko), priložiti potrdilo o državljanstvu oz. izpisek iz registra, potrdilo o plačanih davkih in prispevkih, potrdilo o plačani kavciji s točno številko računa za primer vračila, ponudbeno ceno v EUR ter natančno navedbo nepremičnine.
8. Sklenitev pogodbe:
   Z izbranim ponudnikom se bo sklenila pogodba najkasneje v roku 30 dni od sprejema sklepa o izbiri. Če izbrani ponudnik ne pod-

(2) Doda se:
- novogradnja stanovanjskega objekta:
- program: enostanovanjska hiša
- tloris: 9,35 x 8,10, objekt delno prekriva obstoječo garažo
- višinski gabariti: K+P+M, kota zaključnega tlaka največ 50 cm nad utrjeno dovozno površino
- streha: dvokapna
- dopustna toleranca tlor. dimenzij 5 %
- izvedba: klasična ali montažna gradnja

6. člen
(Pogoji za urejanje prometnih površin)

6. Območje med Dežmanovo in Alpsko cesto

(1) V 7. členu se pod naslovom ”6. Območje med Dežmanovo in Alpsko cesto” doda tretji odstavek:
Dovoz do stanovanjskega objekta je iz Dežmanove ceste prek nekategorizirane poti s parcelno št. 90/15 k.o. Hraše. Na zemljišču par. št. 90/14 k.o. Hraše ureditvenega območja se uredi parkirišče z dvema parkirnima mestoma.

7. člen
(Rešitve in ukrepi za obrambo ter varstvo pred naravnimi nesrečami)

Spremeni se 14. člen tako, da se glasi:

”Požarna varnost:
(1) Pri gradnji je treba zagotoviti ustrezne protipožarne ukrepe v smislu odmikov med objekti oz. požarne ločitve objektov, da se zagotovijo pogoji za omejevanje širjenja ognja po požaru. Če odmiki niso podrobno opredeljeni s posebnim predpisom, je treba upoštevati smernico SZPV 204, požarnovarnostni odmiki med stavbami. Na območju ZN je predviden dostop do objektov z intervencijskimi vozili in zagotovljena prometna in delovna površina za intervencijska vozila.
(2) Požarno varnost se zagotovi skladno s predpisi s področja varstva pred požarom.
(3) Pri projektiranju in gradnji posameznih objektov je treba upoštevati predpise s področja projektiranja in gradnje objektov.
(4) Skladno s predpisi, ki urejajo hidrantno omrežje, je treba v vodovodnem omrežju zagotoviti deset litrov vode na sekundo in zagotoviti zadostne količine vode za gašenje (ocena 25 do 30 l/s, prednost imajo podzemni hidranti).

Protipotresna varnost:
(1) Območje urejanja leži na območju VII. stopnje MCS potresne lestvice (projektni pospešek tal je 0,175 g), temu primerno je treba prilagoditi način gradnje.”

8. člen
(Vpogled)

(1) Spremembe in dopolnitve Zazidalnega načrta Center Lesce so na vpogled vsem zainteresiranim na Občini Radovljica in Upravni enoti Radovljica.

9. člen
(Inšpekcijski nadzor)

(1) Nadzor nad izvajanjem tega odloka opravljajo pristojne inšpekcijske službe.

10. člen
(Pričetek veljavnosti)

(1) Ta odlok začne veljati osmi dan po objavi v Deželnih novicah, glasilu Občine Radovljica - Uradne objave.

Številka: 3505-0012/2009
Datum: 1. julij 2010

Janko S. Stušek, l.r.
ŽUPAN

3.

Na podlagi 61. in 96. člena Zakona o prostorskem načrtovanju (ZPNačrt - Ur. l. RS, št. 33/07 in spremembe) in 16. člena Statuta Občine Radovljica (UVG, št. 23/99 in 19/00) je Občinski svet Občine Radovljica na 31. redni seji dne 30. junija 2010 sprejel

ODLOK
O SPREMEMBAH IN DOPOLNITVAH ZAZIDALNEGA NAČRTA ZA TURISTIČNO NAKUPOVALNI CENTER LESCE - 1. FAZA

1. člen
(Podlaga za občinski odlok)

(1) S tem odlokom se ob upoštevanju prostorskih sestavin dolgoročnega in srednjeročnega družbenega plana Občine Radovljica sprejmejo spremembe in dopolnitve ZN za Turistično nakupovalni center Lesce - 1. faza (DN UO, št. 47/2004, 74/2007) (v nadaljevanju ZN).
(2) Spremembe in dopolnitve ZN za Turistično nakupovalni center Lesce - 1. faza je izdelalo podjetje RCR, d. o. o., pod številko projekta 3/2010, v juniju 2010.

2. člen
(Vsebina)

(1) Spremembe in dopolnitve ZN za Turistično nakupovalni center Lesce - 1. faza vsebujejo tekstualni del, grafični del in priloge:
Tekstualni del:
1. Odlok
Grafični del:
1. Ureditvena situacija, M 1 : 1000
Priloge:
1. Izrez iz prostorskih sestavin družbenega plana občine Radovljica
2. Smernice in mnenja
3. Obrazložitev in utemeljitev
4. Povzetek za javnost

3. člen
(Območje sprememb in dopolnitev ZN)

(1) Spremembe in dopolnitve ZN, ki se nanašajo na določila in pogoje za predvideni trgovski objekt z oznako E1, so omejene na parc. št. 128/3, k.o. Hraše. Sprememba določil glede gradnje nadstrešnic oz. zimskih vrtov ob gostinskih objektih se nanaša na objekt z oznako E2e na zemljiščih s parc. št. 130/3 in 130/4 obe k.o. Hraše.

4. člen
(Pogoji glede vrste in oblikovanja posameznih objektov)

(1) Spremeni se 6. člen ZN v delu, ki predpisuje oblikovanje objekta E1 in se nadomesti z novim, ki se glasi:

Objekt E1
- Program: hipermarket (trgovina, gostinstvo),
- tlorisne dimenzije: 48,00 x 25,00 m,
- višinski gabarit: K + P,
- streha: ravna ali v minimalnem naklonu,
- možnost ureditve servisne dovozne rampe z nadstreškom v širini 5,00 m ob SZ stranici objekta,
- možnost ureditve nadstreška vzdolž zahodne stranice in južnega vogala objekta,
- parkirne in zelene površine ter servisni uvozi se prilagodijo zasnovi objekta, pri čemer mora biti zagotovljeno minimalno 50 PM, od tega 5 odstotkov za invalide, in zelenica ob ”cesti C”,
- na SZ delu parcele se predvidi servisni uvoz s ”ceste C”.

(2) Spremeni se 6. člen ZN v delu, ki predpisuje oblikovanje objekta E2e, doda se 6. alineja:
- gostinsko teraso na SZ strani objekta E2e je možno prekriti z zimskim vrtom maksimalnih tlorisnih dimenzij 4,50 x 10,00 m, ki mora biti v celoti zastekljen in oblikovno usklajen z obstoječim objektom. Zimski vrt ima lahko maks. višinski gabarit - P, najvišja točka ne sme presegati višine kapi obstoječega objekta.

(3) Dopolni se 6. člen ZN tako, da se doda nov zadnji odstavek, ki se glasi:
Pri načrtovanju novih objektov, njihovih dograditev ali rekonstrukcij je dovoljena vgradnja elementov oz. naprav za izrabo alternativnih virov energije in izboljšanje energetske učinkovitosti stavb.

5. člen
(Možna odstopanja)

(1) Spremeni se 15. člen ZN, doda se 5. odstavek:
Zaradi medsebojne uskladitve numeričnih in grafičnih podatkov za zakoličbo se lahko izvede uskladitev geodetskih koordinat zakoličbe zaradi ugotovljenega premika pri geolociranju objekta v koordinatni sistem, pri čemer se ohrani grafično prikazana izhodiščna točka zakoličbe.

6. člen
(Pogoji za varstvo pred naravnimi in drugimi nesrečami vključno z varstvom pred požarom)

(1) Naslov X. poglavja Odloka o zazidalnem načrtu za Turistično nakupovalni center Lesce - I. faza se nadomesti z novim besedilom, ki se glasi: "X. POGOJI ZA VARSTVO PRED NARAVNIMI IN DRUGIMI NESREČAMI VKLJUČNO Z VARSTVOM PRED POŽAROM."

(2) V 17. členu se doda nov odstavek, ki se glasi:
"Območje urejanja leži na območju VII. stopnje MCS potresne lestvice (projektni pospešek tal je 0,175 g), navedenemu podatku je treba prilagoditi konstrukcijo objekta in način gradnje."

7. člen
(Vpogled)

(1) Spremembe in dopolnitve ZN so na vpogled vsem zainteresiranim na Občini Radovljica in Upravni enoti Radovljica.

8. člen
(Inšpekcijski nadzor)

(1) Nadzor nad izvajanjem tega odloka opravljajo pristojne inšpekcijske službe.

9. člen
(Pričetek veljavnosti)

(1) Ta odlok začne veljati naslednji dan po objavi v Deželnih novicah, glasilu Občine Radovljica - Uradne objave.

Številka: 350-0-0004/2010
Datum: 1. julij 2010

Janko S. Stušek, l.r.
ŽUPAN

4.

Na podlagi 74. člena Zakona o prostorskem načrtovanju (ZPNačrt - Ur. l. RS, št. 33/07), Uredbe o vsebini programa opremljanja stavbnih zemljišč (Ur. l. RS, št. 95/07), Pravilnika o merilih za odmero komunalnega prispevka (Uradni list RS, št. 95/07) ter 16. člena Statuta Občine Radovljica (UVG, št. 23/99 in 19/00) je občinski svet Občine Radovljica na 31. redni seji, dne 30. junija 2010 sprejel

ODLOK
o programu opremljanja stavbnih zemljišč
v območju
OBČINSKEGA PODROBNEGA PROSTORSKEGA NAČRTA
ZA STANOVANJSKO GRADNJO ZAPUŽE

1. člen
(Predmet odloka)

1. S tem odlokom se sprejme program opremljanja stavbnih zemljišč na območju, ki je določeno z Odlokom o občinskem podrobnem prostorskem načrtu za stanovanjsko gradnjo Zapuže (Deželne novice, št. 119/09) (v nadaljevanju OPPN).
2. Program opremljanja je v februarju 2010 izdelal Razvojni center Radovljica, d. o. o., Kranjska c. 13, 4240 Radovljica.
3. Elaborat Program opremljanja zemljišč v območju občinskega podrobnega prostorskega načrta za stanovanjsko gradnjo v Zapužah je sestavni del tega odloka. Obstoječa in načrtovana komunalna oprema ter rekonstruirana komunalna oprema sta prikazani v grafični prilogi, ki je sestavni del programa opremljanja. Podroben prikaz zasnove projektnih rešitev posameznega sekundarnega omrežja, objektov ter površin, ki so predmet programa opremljanja, je obdelan v OPPN.
4. Program opremljanja podrobneje opredeljuje obračunsko območje, vrste posegov in aktivnosti pri gradnji komunalne infrastrukture, stroške, roke in faznost izvajanja posameznih del in postopkov ter določa podlage in podrobnejša merila za odmero komunalnega prispevka.
5. Območje obsega eno obračunsko območje, ki obsega območje OPPN brez zemljišč v varovalnih pasovih, na katerih ni možna gradnja. Stroški rekonstrukcije mostu prek potoka Zgoša, rekonstrukcije občinske poti - cesta A ter črpališča fekalne kanalizacije se obračunajo v sorazmernih deležih obstoječih in novih uporabnikov.

2. člen
(Obseg komunalne opreme)

1. Program opremljanja obravnava obvezno sekundarno omrežje, objekte ter površine, ki zajemajo: cestno omrežje z javno razsvetljavo, vodovodno in hidrantno omrežje, kanalizacijsko omrežje (fekalna in meteorna kanalizacija), z vsemi pripravljalnimi deli vezanimi na realizacijo OPPN.
2. Program opremljanja vsebuje:
   - prikaz obstoječe in predvidene komunalne opreme,
   - investicije v gradnjo komunalne opreme,
   - podlage za odmero komunalnega prispevka.
3. Cestno omrežje vključuje tudi rekonstrukcijo obstoječe ceste - cesta "A" na severnem robu območja in gradnjo črpališča fekalne kanalizacije, ki bo sofinacirano s strani uporabnikov na prispevnem območju ter sofinanciranja nadomestne gradnje ali rekonstrukcije mostu prek potoka Zgoša.

3. člen
(Vrednost komunalne opreme)

Stroški načrtovanih investicij in stroški obstoječe komunalne opreme so skupni stroški. Skupni stroški se določijo po posameznih vrstah komunalne opreme, ki je predmet načrtovane investicije.

Skupni stroški investicije obsegajo stroške za pridobitev zemljišč, ki bo javno dobro, stroške za pripravo zemljišč in stroške za gradnjo nove komunalne opreme na območju lokacijskega načrta.

Stroški obveznega opremljanja zemljišč s komunalno infrastrukturo na obračunskem območju, po cenah v septembru 2009 znašajo **428.475,00 EUR** (DDV ni vključen).

4. člen
(Preračun obračunskih stroškov investicije na enoto mere)

Enoti mere za preračun izračunanih obračunskih stroškov, ki se uporabljata za odmero komunalnega prispevka zavezancem, sta kvadratni meter parcele z določeno komunalno infrastrukturo na obračunskem območju in kvadratni meter neto tlorisne površine objekta.
Območje OPPN obsega 14.618 m^2 gradbenih parcel. Skupna vsota vseh neto tlorisnih površin predvidenih objektov na obračunskem območju znaša 5.067 m^2.

7.

Na podlagi 17. in 31. člena Zakona o vrtcih (Ur. l. RS, št. 12/96 in spremembe) in na podlagi 16. člena Statuta Občine Radovljica (UVG, št. 23/99 in 19/00) je Občinski svet Občine Radovljica na 31. seji dne 1. julija 2010 sprejel naslednje

SPREMEMBE
SKLEPA O DOLOČITVI CEN PROGRAMOV VRTCEV VZGOJNOVARSTVENEGA ZAVODA RADOVLJICA, DOLOČITVI ŠTEVILA OTROK V ODDELKIH IN DODATNIH ZNIŽANJIH PLAČIL STARŠEV ZA PROGRAME VRTCA

1. člen

Spremeni se člen 3.a Sklepa o določitvi cen programov vrtcev Vzgojnovarstvenega zavoda Radovljica, določitvi števila otrok v oddelkih in dodatnih znižanjih plačil staršev za programe vrtca (DN UO, št. 99/08 in 116/09), ki se spremenjen glasi:
"Na podlagi sklepa Občinskega sveta se cene programov v vrtcih med šolskim letom 2010/2011 povečajo v primeru povišanja izhodiščnih plač in drugih sprememb zakonodaje na področju plač v javnem sektorju ter rasti cen življenjskih potrebščin po podatkih iz Uradnega lista Republike Slovenije."

2. člen

Ta sklep začne veljati naslednji dan po objavi v Deželnih novicah, glasilu občine Radovljica - Uradne objave.

Št.: 009-10/2008-2
Datum: 2. julij 2010

Janko S. Stušek, l. r.
ŽUPAN

8.

Na podlagi 16. člena Statuta Občine Radovljica (UVG, št. 23/99 in 19/00) in 10. člena Pravilnika o spremembah in dopolnitvah Pravilnika o normativih in minimalnih tehničnih pogojih za prostor in opremo vrtca (Ur. l. RS, št. 47/10) je Občinski svet Občine Radovljica na 31. seji, dne 1. julija 2010 sprejel naslednji

SKLEP
O MANJŠI NOTRANJI IGRALNI POVRŠINI OD 3 m^2 NA OTROKA V VZGOJNO-VARSTVENEM ZAVODU RADOVLJICA V ŠOLSKEM LETU 2010/2011

1. člen

Vzgojnovarstveni zavod Radovljica zaradi zagotovitve notranje igralne površine (najmanj 3 m^2 na otroka), določene v Pravilniku o normativih in minimalnih tehničnih pogojih za prostor in opremo vrtca, ne bi mogel sprejeti vseh vpisanih otrok v vrtec. Zato Občina Radovljica intenzivno izvaja aktivnosti za pridobitev dodatnih prostorov v enotah Radovljica in Lesce.

2. člen

Ker dosledno zagotavljanje notranje igralne površine (najmanj 3 m^2 na otroka), določene v Pravilniku o normativih in minimalnih tehničnih pogojih za prostor in opremo vrtca, ne bi omogočilo sprejema vseh vpisanih otrok v vrtce, soglašamo z manjšo notranjo igralno površino od 3 m^2 na otroka v enotah vrtca v šolskem letu 2010/2011, in sicer:
- 3 m^2 notranje igralne površine na otroka do drugega leta starosti,
- 2,6 m^2 notranje igralne površine na otroka od drugega do tretjega leta starosti in
- 1,75 m^2 notranje igralne površine na otroka od tretjega starosti do vstopa v šolo.

3. člen

Ta sklep se objavi v Deželnih novicah, glasilu občine Radovljica - Uradne objave, veljati pa začne z dnem soglasja ministra, pristojnega za področje predšolske vzgoje.

Številka: 007-16/2010-1
Datum: 2. julij 2010

Janko S. Stušek, l. r.
ŽUPAN

9.

Na podlagi 29. člena Zakona o lokalni samoupravi (Ur. l. RS, št. 72/93 in spremembe) in 127. člena Statuta Občine Radovljica (UVG, št. 23/99, 19/00) je Občinski svet Občine Radovljica na nadaljevanju 30. seje dne 12. 4. 2010 sprejel

ODLOČBO
O IZVZEMU ZEMLJIŠČA IZ JAVNEGA DOBRA

1. Zemljišče, parc. št. 981/9, pot (290 m^2), vlož. št. 518 k. o. Zaloše, knjiženo kot javno dobro, se izvzame iz javnega dobra.
2. Parcela, navedena v prvi točki te odločbe, se odpiše od vložka št. 518 k.o. Zaloše in se vpiše v ustrezen zemljiškoknjižen vložek v k.o. Begunje.

O b r a z l o ž i t e v :

V postopku je bilo ugotovljeno, da zemljišče, parc. št. 981/9, pot (290 m^2), vlož. št. 518 k.o. Zaloše, knjiženo kot Javno dobro, v naravi predstavlja dvorišče v sklopu podjetja Atotech Slovenija, d. d., Podnart in tako ne služi več svojemu namenu ter tako tudi nima več funkcije javnega dobra.

Predlog je s tem utemeljen.

Odločba je izdana po uradni dolžnosti in je takse prosta.

POUK O PRAVNEM SREDSTVU: Zoper to odločbo ni dopustna pritožba, dovoljen pa je upravni spor, ki se sproži s tožbo pri Upravnem sodišču RS v Ljubljani, v roku 30 dni po objavi odločbe v Deželnih novicah, glasilu Občine Radovljica - Uradne objave.

Številka: 478-2/2010
Datum: 2. 7. 2010

Janko S. Stušek, l. r.
ŽUPAN

10.

Na podlagi 29. člena Zakona o lokalni samoupravi (Ur. l. RS, št. 72/93 in spremembe) in 127. člena Statuta Občine Radovljica (UVG, št. 23/99, 19/00 je Občinski svet Občine Radovljica na nadaljevanju 31. seje dne 1. 7. 2010 sprejel

ODLOČBO
O IZVZEMU ZEMLJIŠČA IZ JAVNEGA DOBRA

1. Zemljišča, parcele po spodnjem seznamu Tabela 1 knjižena kot javno dobro, se izvzamejo iz javnega dobra.

41. člen

Pravilnik o notranji organizaciji in sistemizaciji delovnih mest v knjižnici Antona Tomaža Linharta Radovljica mora biti sprejet najkasneje v šestih mesecih od uveljavitve tega odloka.

42. člen

Ta odlok sprejmejo v enakem besedilu občinski sveti občin Bled, Bohinj, Gorje in Radovljica.

43. člen

Direktor poskrbi za vpis tega odloka v sodni register skladno z veljavnimi predpisi.

44. člen

Ta odlok začne veljati petnajsti dan po objavi v uradnih glasilih soustanoviteljic:
- Uradnem listu RS - Občina Bled, Občina Gorje,
- Uradnem vestniku Občine Bohinj,
- Deželnih novicah, glasilu Občine Radovljica - Uradne objave.

Številka: 034-2/2010
Datum: 6. april 2010
Janez Fajfar, l.r.
Župan Občine Bled

Številka: 612-1/2010-3
Datum: 27. maj 2010
Franc Kramar, l.r.
Župan Občine Bohinj

Številka: 039-4/2010-1
Datum: 5. maj 2010
Peter Torkar, l.r.
Župan Občine Gorje

Številka: 007-17/2010-1
Datum: 31. marec 2010
Janko S. Stušek, l.r.
Župan Občine Radovljica

6.

Na podlagi 31. člena Zakona o vrtcih (Ur. l. RS, št. 12/96 in spremembe) in na podlagi 16. člena Statuta Občine Radovljica (UVG, št. 23/99 in 19/00) je Občinski svet Občine Radovljica na 31. seji dne 1. julija 2010 sprejel naslednje

SPREMEMBE IN DOPOLNITVE PRAVILNIKA O SPREJEMU NOVINCEV V VZGOJNOVARSTVENI ZAVOD RADOVLJICA

1. člen

V Pravilniku o sprejemu novincev v Vzgojnovarstveni zavod Radovljica (DN UO, št. 110/09) se 2. odstavek 2. člen spremeni, tako da se spremenjen glasi:
"Vrtec lahko sprejme otroka, ko je dopolnil starost najmanj 11 mesecev, če starši ne uveljavljajo pravice do starševskega dopusta v obliki polne odsotnosti z dela."

2. člen

3. odstavek 5. člen se spremeni, tako da spremenjen glasi:
"Preostale vpisane otroke komisija izbere po naslednjih kriterijih:

Kriterij		**število točk**
1.	Starši ali eden od staršev ima skupaj z otrokom stalno prebivališče na območju OR	30
2.	Starši ali vsaj eden od staršev otroka je redni študent s stalnim prebivališčem v OR	10
3.	Zaposlenost staršev	
	- zaposlenost obeh staršev oz. starša, če gre za enostarševsko družino	10
	- zaposlenost enega starša, drugi aktivni iskalec zaposlitev oz. aktivni iskalec zaposlitve v enostarševski družini	8
	- oba starša sta aktivna iskalca zaposlitev	6
4.	Otrok, ki mu je bil odložen vstop v osnovno šolo	10
5.	Otrok je bil uvrščen v prednostni vrstni red v preteklem šol. letu in v vrtec ni bil sprejet	10
6.	Otrok v preteklem šol. letu ni bil sprejet v želeno enoto vrtca	5
7.	Otrok živi v enostarševski družini, kar dokazuje potrdilo o družinski skupnosti	8
8.	V želeni enoti vrtca je že vključen otrokov brat ali sestra	7
9.	Sprejem dvojčkov ali trojčkov, sorojencev v istem šolskem letu	7
10.	Družina z več vzdrževanimi otroki (do 15 leta)	
	- 4 otroci ali več	8
	- 3 otroci	6
	- 2 otroka	4

3. člen

2. odstavek 6. člena se spremeni in spremenjen glasi:
"Če dve ali več vlog dosežejo enako število točk, se otroci vključujejo v vrtec s prednostnega vrstnega reda glede na starost (prednost ima starejši otrok), prosto mesto v posameznem oddelku in glede na program vrtca, ki se izvaja v oddelku.

4. člen

8. člen se spremeni in se spremenjen glasi:
"Če starši ne podpišejo pogodbe z vrtcem v roku osmih dni od dneva, ko so bili obveščeni, da je otrok sprejet v vrtec oz. ne zaprosijo za podaljšanje roka iz utemeljenih razlogov oziroma otroka ne vključijo v vrtec s predvidenim datumom, jih vrtec v roku osmih dni pisno obvesti, da imajo na voljo prosto mesto in da naj pripeljejo otroka v vrtec. Če starši po prejemu pisnega obvestila v osmih dneh ne pripeljejo otroka v vrtec oziroma vrtca ne obvestijo o razlogih, zaradi katerih otrok vrtca še ni začel obiskovati, se šteje, da so starši umaknili vlogo za vpis otroka v vrtec."

V 8. členu se doda drugi odstavek, ki glasi:
"Starši, ki so odklonili sprejem otroka v vrtec oziroma niso v osemdnevnem roku podpisali pogodbe o ureditvi medsebojnih pravic staršev in vrtca, vlogo za vpis otroka v vrtec lahko vložijo ponovno, vendar nimajo prednosti pri ponovnem postopku sprejema otroka v vrtec."

5. člen

Pravilnik o spremembah in dopolnitvah Pravilnika o sprejemu novincev v Vzgojnovarstveni zavod Radovljica objavi v Deželnih novicah, glasilu občine Radovljica - Uradne objave in začne veljati osmi dan po objavi.

Številka: 0071-2/2009-3
Datum: 2. julij 2010

Janko S. Stušek, l. r.
ŽUPAN

Preračun obračunskih stroškov investicije na enoto mere iz prejšnjega odstavka tega člena je:

- površina parcele objekta

	Površina obračunskega območja [m²]	Obračunski stroški (brez DDV) [EUR]	Cena opremljanja na površino; Cp [EUR/m²]
I. STROŠKI PRIDOBIVANJA ZEMLJIŠČ	14.618	0,00	0,00
II. STROŠKI PRIPRAVE ZEMLJIŠČ	14.618	0,00	0,00
III. STROŠKI GRADNJE KOMUNALNE INFRASTRUKTURE	14.618	428.475,00	29,31
- Zunanja ureditev	14.618	48.734,00	3,33
- Ocena stroškov za cestno omrežje	14.618	196.307,00	13,43
- Ocena stroškov za vodovodno omrežje, vključno s hidranti	14.618	50.758,00	3,47
- Ocena stroškov za odpadno in padavinsko kanalizacijsko omrežje	14.618	132.676,00	9,08
SKUPAJ	**14.618**	**428.475,00**	**29,31**

Stroški opremljanja kvadratnega metra parcele na obračunskem območju po cenah v septembru 2009 znašajo skupaj 29,31 EUR/m². Vse vrednosti so brez vključenega DDV.

- neto tlorisna površina objekta

	Neto tlorisna površina objektov območja [m²]	Obračunski stroški (brez DDV) [EUR]	Cena opremljanja na površino; Ct [EUR/m²]
I. STROŠKI PRIDOBIVANJA ZEMLJIŠČ	5.067	0,00	0,00
II. STROŠKI PRIPRAVE ZEMLJIŠČ	5.067	0,00	0,00
III. STROŠKI GRADNJE KOMUNALNE INFRASTRUKTURE	5.067	428.475,00	84,56
- Zunanja ureditev	5.067	48.734,00	9,62
- Ocena stroškov za cestno omrežje	5.067	196.307,00	38,74
- Ocena stroškov za vodovodno omrežje, vključno s hidranti	5.067	50.758,00	10,02
- Ocena stroškov za odpadno in padavinsko kanalizacijsko omrežje	5.067	132.676,00	26,18
SKUPAJ	**5.067**	**428.475,00**	**84,56**

Stroški opremljanja kvadratnega metra neto tlorisne površine objekta na obračunskem območju po cenah v septembru 2009 znašajo skupaj 84,56 EUR/m². Vse vrednosti so brez DDV.

5. člen
(podlage za odmero komunalnega prispevka)

Zneski iz prejšnjega člena predstavljajo osnovo za določitev višine akontiranih zneskov komunalnega prispevka za obvezno komunalno infrastrukuro.
Občina bo komunalni prispevek za komunalno opremo, ki je v njeni lasti in ni predmet programa opremljanja, odmerila na podlagi veljavnega Odloka o komunalnem prispevku v občini Radovljica.

6. člen
(Indeksiranje stroškov opremljanja)

Stroški opremljanja kvadratnega metra parcele oziroma njenega dela v določenem obračunskem območju z določeno komunalno infrastrukturo in stroški opremljanja kvadratnega metra neto tlorisne površine objekta z določeno komunalno infrastrukturo se pri odmeri komunalnega prispevka indeksirajo ob uporabi povprečnega letnega indeksa cen za posamezno leto, ki ga objavlja Združenje za gradbeništvo v okviru Gospodarske zbornice Slovenije pod Gradbena dela - ostala nizka gradnja in se izračunavajo v skladu z veljavnim Pravilnikom o merilih za odmero komunalnega prispevka.

7. člen
(podrobnejša merila za odmero komunalnega prispevka)

Razmerje med merilom parcele (D(pi)) in merilom neto tlorisne površine (D(ti)) je 0,5 za merilo parcele in 0,5 za merilo neto tlorisne površine.

Faktor dejavnost K(dej) je glede na enotno dejavnost v območju enak 1.

Olajšave pri plačilu komunalnega prispevka za gradnjo komunalne infrastrukture v skladu s 7. členom Pravilnika o merilih za odmero komunalnega prispevka niso predvidene.

8. člen
(odmera komunalnega prispevka)

Pri izračunu komunalnega prispevka se upoštevajo določbe 5. in 6. člena tega odloka.

Komunalni prispevek se izračuna:

$$\mathbf{KP = (D_p * C_p * A_{parcela} + Dt * Ct * A_{tlorisna} * K_{dejavnost}) * i}$$

pri čemer je:

KP	- komunalni prispevek
$A_{parcela}$	- površina parcele objekta (m²)
$A_{tlorisna}$	- neto tlorisna površina objekta (m²)
i	- letni povprečni indeks podražitev, ki jih objavlja GZS - Združenje za gradbeništvo in IGM za področje nizkih gradenj
C_p	- cena opremljanja glede na površino parcele objekta (EUR/m²)
C_t	- cena opremljanja glede na neto tlorisno površino stavbe (EUR/m²)
D_p	- delež površine parcele pri izračunu (0,5)
D_t	- delež neto tlorisne površine pri izračunu (0,5)
$K_{dejavnost}$	- faktor dejavnosti se določi za posamezne vrste objektov glede na dejavnost (od 0,7 do 1,3)

9. člen
(Terminski plan investicije)

Terminski plan investicije v gradnjo komunalne opreme je podrobneje opredeljen v programu opremljanja iz 1. člena tega odloka. Predviden zaključek gradnje komunalne opreme po programu opremljanja je konec leta 2010.

10. člen
(Pogodba o opremljanju)

Gradnjo komunalne opreme po tem odloku Občina Radovljica zavezancu odda s pogodbo o opremljanju.

Lastniki zemljišč in občina, na osnovi 78. člena Zakona o prostorskem načrtovanju (ZPNačrt) in v povezavi s 6. členom Pravilnika o merilih za odmero komunalnega prispevka ter v skladu z določili OPPN, sklenejo pogodbo o opremljanju zemljišč za gradnjo na območju OPPN, v kateri se določijo medsebojne obveznosti glede financiranja in gradnje komunalne infrastrukture.

V primeru, da lastniki zemljišč na območju OPPN sami zagotavljajo stroške komunalnega opremljanja, so na osnovi predhodno sklenjene pogodbe o opremljanju zemljišč oproščeni komunalnega prispevka.

Po dograditvi komunalne infrastrukture, ki je predmet tega programa opremljanja zemljišč za gradnjo, se izdela končni poračun komunalnega prispevka, v katerem se upoštevajo dejanski izdatki za gradnjo komunalne opreme na predmetnem območju in se zavezancem za plačilo komunalnega prispevka odmeri končni komunalni prispevek.

11. člen
(Druge obveznosti)

Poleg vseh obveznostih, navedenih v prejšnjih členih tega odloka, se s pogodbo o opremljanju iz 1. odstavka 10. člena tega odloka določijo tudi pogoji za gradnjo novega mostu na Zgoši, kot je določeno v 12. Členu je Odloka o občinskem podrobnem prostorskem načrtu za stanovanjsko gradnjo Zapuže (Deželne novice, št. 119/09). S to pogodbo se določijo tudi finančne obveznosti in terminski plan gradnje ali sanacije mostu, s tem da prispevek investitorjev ne more biti manjši od 10 in večji od 15 odstotkov. Stroški za gradnjo ali sanacijo mostu se določijo na podlagi projekta PZI in pridobljenih ponudb izvajalcev.

12. člen
(Prehodne in končne določbe)

Program opremljanja s prilogami je na vpogled na Oddelku za okolje in prostor Občine Radovljice.

13. člen

Nadzor nad izvajanjem tega odloka izvajajo pristojne inšpekcijske službe.

14. člen

Ta odlok začne veljati 15. dan po objavi v Deželnih novicah, glasilu Občine Radovljica - Uradne objave.

Številka: 35005-0014/2007
Datum: 30. junij 2010

Janko S. Stušek, l.r.
ŽUPAN

5.

Na podlagi 3. člena Zakona o zavodih (Uradni list RS, št. 12/91, št. 17/91-I, 55/92, 13/93, 66/93, 45/94-odl US, 8/96, 31/00, 36/00 in127/06), 26. in 135. člena Zakona o uresničevanju javnega interesa za kulturo (Uradni list RS, št. 96/02, 123/06, 7/07, 53/07, 65/07, 56/08, 129/10) in 20. člena Zakona o knjižničarstvu (Uradni list RS, št. 87/01 in 96/02) ter
16. člena Statuta Občine Bled je Občinski svet Občine Bled na 23. redni seji dne 6. aprila 2010 sprejel
17. člena Statuta Občine Bohinj je Občinski svet Občine Bohinj na 37. redni seji dne 27. maja 2010 sprejel
16. člena Statuta Občine Gorje (Uradni list RS št. 3/07) je Občinski svet Občine Gorje na 25. redni seji dne 5. maja 2010 sprejel
16. člena Statuta Občine Radovljica (Uradni vestnik Gorenjske, št. 23/99 in 19/00) je Občinski svet Občine Radovljica na 30. redni seji dne 31. marca 2010 sprejel

ODLOK
O USTANOVITVI JAVNEGA ZAVODA KNJIŽNICA ANTONA TOMAŽA LINHARTA RADOVLJICA

I. SPLOŠNE DOLOČBE

1. člen

Soustanovitelji občine Bled, Bohinj, Gorje in Radovljica, ki so pravne naslednice bivše Občine Radovljica in bivše Občine Bled (v nadaljnjem besedilu soustanovitelji), s tem aktom uskladijo delovanje javnega zavoda Knjižnice Antona Tomaža Linharta Radovljica (v nadaljevanju knjižnica) z določbami Zakona o zavodih, Zakona o knjižničarstvu, Zakona o uresničevanju javnega interesa za kulturo in Zakona o lokalni samoupravi. Poleg tega soustanovitelji s tem aktom urejajo tudi njen status, razmerja med soustanovitelji in knjižnico, temeljna vprašanja organizacije, delovanja in načina financiranja knjižnice, upoštevaje nastanek nove Občine Gorje.

Sedeži soustanoviteljev so:

- Občina Bled, Bled, Cesta svobode 13,
- Občina Bohinj, Bohinjska Bistrica, Triglavska cesta 35,
- Občina Gorje, Zgornje Gorje, Zgornje Gorje 43,
- Občina Radovljica, Radovljica, Gorenjska cesta 19.

2. člen

S tem odlokom se ustanavlja tudi Svet ustanoviteljic kot skupni organ za izvrševanje ustanoviteljskih pravic občin, za usklajevanje odločitev občin v zvezi z zagotavljanjem knjižnične dejavnosti.

3. člen

Knjižnica Antona Tomaža Linharta Radovljica je javni zavod, ki se je konstituiral na podlagi odločbe ustanovitelja Skupščine občine Radovljica št. 022-38/63-2 z dne 7. januarja 1964.
Občinski svet Občine Radovljica je:
- dne 13. marca 1996 sprejel Odlok o uskladitvi akta o ustanovitvi javnega zavoda Knjižnica Antona Tomaža Linharta Radovljica (Ur. l. RS, št. 31/96),
- noveliran Odlok o ustanovitvi javnega zavoda Knjižnica Antona Tomaža Linharta Radovljica so sprejeli občinski sveti v enakem besedilu:
  - Občinski svet Občine Radovljica na 22. seji dne 25. oktobra 2000, objavljen v Deželnih novicah št. 3/00,
  - Občinski svet Občine Bled na 11. seji dne 26. januarja 2000, objavljen v Uradnem listu RS, št. 18/00,
  - Občinski svet Občine Bohinj na 14. seji dne 3. februarja 2000, objavljen v Uradnem vestniku Občine Bohinj št. 1/00.

4. člen

Knjižnica Antona Tomaža Linharta Radovljica je splošna knjižnica, katere temeljno poslanstvo je zbiranje, obdelovanje, hranjenje in posredovanje knjižničnega gradiva ter zagotavljanje dostopa do le tega kot tudi do elektronskih informacij in opravljanje drugih nalog po predpisih o knjižničarstvu.

II. IME, SEDEŽ, ORGANIZACIJA, PEČAT IN DEJAVNOST KNJIŽNICE

5. člen

Ime zavoda je: KNJIŽNICA ANTONA TOMAŽA LINHARTA RADOVLJICA.
Skrajšano ime: Knjižnica A. T. Linharta

kov ali uporabnikov. Katera so ta društva oziroma organizacija, ugotovi akt o ustanovitvi javnega zavoda.
Strokovni svet sestavljajo trije člani, in sicer:
- 1 člana strokovnega sveta izvolijo zaposleni izmed vseh zaposlenih v knjižnici;
- 2 člana predlaga Društvo bibliotekarjev Gorenjske.

Člana, ki ju predlaga Društvo bibliotekarjev Gorenjske, imenuje v strokovni svet direktor zavoda.
Na prvi konstitutivni seji člani izmed sebe izvolijo predsednika in namestnika.
Mandat članov strokovnega sveta traja pet let. Po preteku mandata so lahko ponovno imenovani oz. izvoljeni.
Strokovni svet zavoda sklepa veljavno, če je na seji navzoča večina članov sveta. Strokovni svet zavoda sprejema odločitve z večino glasov navzočih članov.
Zaposleni volijo člane strokovnega sveta po postopku in na način, ki je s tem odlokom določen za volitve članov knjižničnega sveta.

V. SREDSTVA ZAVODA

33. člen

Knjižnica upravlja prostore z vso opremo in inventariziranimi predmeti. Upravljavsko razmerje med knjižnicami in soustanoviteljicami se uredi v pogodbi o upravljanju.

34. člen

Način financiranja in pridobivanja sredstev knjižnice določata zakon in soustanovitelji. Potrebna sredstva za opravljanje osnovne dejavnosti se opredelijo v letnem planu oziroma programu knjižnice.

Knjižnica pridobiva sredstva za delo na način in pod pogoji, ki jih določajo zakoni in drugi akti, in sicer:
- iz sredstev proračuna občin soustanoviteljic,
- iz sredstev državnega proračuna,
- s plačili članarin, zamudnin, storitev,
- iz drugih virov.

Knjižnica je odgovorna za premoženje, ki ga upravlja.

35. člen

Soustanovitelji iz proračunskih sredstev zagotavljajo materialno osnovo za redno dejavnost knjižnice v skladu s programom dejavnosti.

Soustanovitelji zagotavljajo tudi nabavo novih sredstev v skladu s programom razvoja knjižnice ter v skladu s proračunom za tekoče leto.

S sporazumom soustanovitelji zagotovijo sredstva za delovanje knjižnice.

Soustanovitelji zagotavljajo sredstva za delovanje organizacijske enote na svojem področju.

Poleg tega zagotavljajo sredstva za financiranje skupnih nalog knjižnice v sorazmernem deležu po številu prebivalcev.

Način zagotavljanja sredstev se določi s sporazumom.

36. člen

Knjižnica uporablja presežke prihodkov nad odhodki za izvajanje in razvoj svoje dejavnosti.
Presežke iz gospodarske dejavnosti knjižnica uporablja za razvoj dejavnosti.

O načinu razpolaganja s presežki prihodkov nad odhodki odločajo soustanovitelji na predlog direktorja in ob mnenju knjižničnega sveta.

O načinu pokrivanja morebitnega primanjkljaja odločajo soustanovitelji na predlog direktorja in ob mnenju knjižničnega sveta.

Knjižnica vodi knjigovodstvo in računovodstvo po načelih in pravilih, ki jih določajo predpisi in po stroškovnih mestih. Knjižnica je dolžna obveščati soustanovitelje o rezultatih poslovanja.

VI. PRAVICE, OBVEZNOSTI IN ODGOVORNOSTI KNJIŽNICE V PRAVNEM PROMETU

37. člen

Knjižnica Antona Tomaža Linharta Radovljica je pravna oseba.

Za svoje obveznosti v pravnem prometu odgovarja s sredstvi, ki jih ji zagotavljajo ustanovitelji in ki jih sama ustvarja in s katerimi lahko razpolaga.

Knjižnica nastopa v pravnem prometu v svojem imenu in za svoj račun.

Premoženje knjižnice je last soustanoviteljev v skladu z delitveno bilanco med občinami Bled, Bohinj in Radovljica ter kasneje z delitvijo med Občinama Bled in Gorje z njuno delitveno bilanco. Knjižnica upravlja s premičnim in nepremičnim premoženjem v skladu s pogodbo o upravljanju med knjižnico in posameznimi soustanoviteljicami.

VII. MEDSEBOJNE PRAVICE IN OBVEZNOSTI MED SOUSTANOVITELJI IN KNJIŽNICO

38. člen

Soustanovitelji imajo do knjižnice naslednje pravice in obveznosti:
- ugotavljajo skladnost programov dela knjižnice s plani oziroma programi soustanovitelja;
- dajejo soglasje k statusnim spremembam knjižnice in aktu o sistemizaciji delovnih mest;
- zagotavljajo sredstva v okviru dogovorjenega programa na podlagi letnega plana ter poročila o delu;
- spremljajo skladnost porabe sredstev z letnimi programi in finančnimi načrti;
- opravljajo druge naloge, določene z aktom o ustanovitvi, splošnim aktom in veljavno zakonodajo.

Knjižnica vsako leto pripravi program dela in finančni plan ter ju posreduje soustanoviteljem.

Knjižnica je dolžna poročati soustanoviteljem o izvajanju letnega programa dela in razvoja zavoda.

39. člen

Za obveznosti knjižnice subsidiarno odgovarjajo soustanovitelji do višine sredstev, ki se v tekočem letu zagotavljajo iz njihovega proračuna. Soustanovitelji ne odgovarjajo za obveznosti knjižnice iz naslova drugih dejavnosti, ki jih knjižnica opravi za druge naročnike.

VII. PREHODNE IN KONČNE DOLOČBE

40. člen

Organi knjižnice morajo v šestih mesecih od uveljavitve tega odloka uskladiti delovanje s tem odlokom.

V roku, predvidenem za uskladitev delovanja s tem odlokom, nadaljuje knjižnica delo v skladu s tem odlokom in z obstoječo zakonodajo.

Mandat direktorice knjižnice traja do izteka dobe, za katero je bila imenovana. Enako velja za člane knjižničnega sveta - do konca njihovega mandata.

S tem odlokom preneha veljati Odlok o uskladitvi akta o ustanovitvi javnega zavoda Knjižnica Antona Tomaža Linharta Radovljica, sprejet na:
- Občinskem svetu Občine Radovljica na 22. seji dne 25. oktobra 2000 in objavljen v Deželnih novicah, uradne objave, št. 3/00,
- Občinskem svetu Občine Bled na 11. seji dne 26. januarja 2000 in objavljen v Uradnem listu RS, št. 18/00,
- Občinskem svetu Občine Bohinj na 14. seji dne 3. februarja 2000 in objavljen v Uradnem vestniku Občine Bohinj, št. 1/00.

25. člen

Knjižnico zastopa in predstavlja direktor knjižnice, ki je odgovoren za zakonitost dela v knjižnici. Direktor je pooblaščen, da v imenu in za račun knjižnice v okviru dejavnosti sklepa vse pogodbe ter opravlja druge pravne posle.
Direktor zastopa knjižnico navzven neomejeno.

26. člen

Med direktorjevo odsotnostjo ga nadomešča namestnik direktorja, če ga direktor ima, lahko pa direktor z generalnim ali posebnim pooblastilom pooblasti tudi druge osebe za zastopanje v določenih zadevah v njegovi odsotnosti.

27. člen

Vse listine finančne narave podpisujeta za knjižnico direktor oziroma v njegovi odsotnosti oseba, ki jo direktor pooblasti, in računovodja knjižnice.

Knjižnični svet

28. člen

Organ upravljanja knjižnice je knjižnični svet.
Knjižnični svet sestavljajo predstavniki soustanoviteljev, ki jih izmed strokovnjakov s področja dela zavoda, financ in pravnih zadev imenujejo ustanovitelji, in predstavniki delavcev zavoda, ki imajo najmanj enega in največ do ene tretjine članov v svetu zavoda.

Svet sestavlja 10 članov, in sicer:

- soustanovitelji	4 predstavnike (kar pomeni 40 odstotka)
- zaposleni v knjižnici	2 predstavnika (kar pomeni 20 odst.)
- zainteresirana javnost	4 predstavnike (kar pomeni 40 odst.) voli po ena krajevna skupnost iz vsake občine, ki ima najvišje število bralcev, razen v Občini Gorje, kjer predstavnika imenuje Kulturno društvo.

Predstavniki soustanoviteljev imajo pri sprejemanju odločitev naslednji odstotek glasov:

Občina Bled	23,7 odst. glasov	(kar pomeni 0,95 glasu oz. 9,5 odst.),
Občina Bohinj	15,0 odst. glasov	(kar pomeni 0,60 glasu oz. 6 odst.),
Občina Gorje	8,3 odst. glasov	(kar pomeni 0,33 glasu oz. 3,3 odst.),
Občina Radovljica	53,0 odst. glasov	(kar pomeni 2,12 glasu oz. 21,2 odst.).

Predstavniki zainteresirane javnosti imajo pri sprejemanju odločitev naslednji odstotek glasov:

Občina Bled	23,7 odst. glasov	(kar pomeni 0,95 glasu oz. 9,5 odst.),
Občina Bohinj	15,0 odst. glasov	(kar pomeni 0,60 glasu oz. 6 odst.),
Občina Gorje	8,3 odst. glasov	(kar pomeni 0,33 glasu oz. 3,3 odst.),
Občina Radovljica	53,0 odst. glasov	(kar pomeni 2,12 glasu oz. 21,2 odst.).

29. člen

Mandat članov sveta je 5 let in so po preteku mandata lahko znova izvoljeni.

Soustanovitelji imenujejo svoje predstavnike v skladu s svojimi pravili.

Zaposleni v knjižnici izvolijo svoje predstavnike na volitvah s tajnim glasovanjem.

Krajevne skupnosti in kulturno društvo, ki v imenu zainteresirane javnosti pošljejo svoje predstavnike v knjižnični svet, jih izvolijo v skladu s svojimi pravili.
Knjižnični svet se konstituira na prvi seji, ki jo skliče in vodi dotedanji predsednik sveta do izvolitve novega predsednika. Svet je konstituiran, ko je izvoljen novi predsednik in njegov namestnik in določen stalni zapisnikar.

30. člen

Knjižnični svet ima naslednje naloge:
- nadzira zakonitost dela in poslovanja ter spremlja, analizira in ocenjuje delovanje knjižnice;
- predlaga ustanovitelju revizijo poslovanja, ki jo lahko opravi tudi notranji revizor ustanovitelja,
- ocenjuje delo direktorja ter izvaja pravice in dolžnosti delodajalca v razmerju do direktorja knjižnice in sklepa z direktorjem pogodbo o zaposlitvi;
- daje soglasje k: strateškemu načrtu, letnemu programu dela, finančnemu načrtu, letnemu poročilu, zaključnemu računu, kadrovskemu načrtu, načrtu nabav osnovnih sredstev in investicijskega vzdrževanja, aktu o organizaciji dela, aktu o sistemizaciji delovnih mest, zavodski kolektivni pogodbi, če jo zavod ima, ter nadzira njihovo izvajanje;
- daje soglasje k cenam javnih kulturnih dobrin;
- daje soglasje k splošnemu aktu in pravilniku o poslovanju;
- imenuje direktorja;
- oblikuje stalne (disciplinsko in inventurno) ali občasne komisije ali druga delovna telesa za posamezna vprašanja iz svoje pristojnosti;
- opravlja druge naloge v skladu z veljavnimi predpisi in tem odlokom;
- spremlja in ocenjuje delovanje knjižnice in politiko njenih soustanoviteljev;
- razpisuje volitve v svet knjižnice;
- predlaga ustanovitelju nove dejavnosti, spremembe ali razširitev registriranih dejavnosti ali ukinitev dejavnosti;
- obravnava mnenja in predloge zainteresirane javnosti;
- obravnava vprašanja s področja strokovnega dela knjižnice in daje ravnatelju mnenja, predloge in pobude za reševanje teh vprašanj;
- odloča o pritožbah delavcev, ki se nanašajo na pravice, obveznosti in odgovornosti delavcev iz delovnega razmerja;
- daje druge pobude in predloge v zvezi z delovanjem knjižnice.

Knjižnični svet natančneje uredi svoje delovanje s poslovnikom.

Svet na svojih sejah odloča z večino glasov vseh članov.

Strokovni svet

31. člen

Knjižnica ima strokovni svet, ki ima naslednje naloge:
- spremlja in ocenjuje delovanje javnega zavoda in politiko njegovega ustanovitelja,
- ugotavlja ustreznost strateškega načrta in programa dela glede na namen, zaradi katerega je javni zavod ustanovljen,
- obravnava vprašanja s področja strokovnega dela javnega zavoda in daje direktorju mnenja, predloge in pobude za reševanje teh vprašanj,
- daje predhodno mnenje ustanovitelju k imenovanju in razrešitvi direktorja javnega zavoda,
- daje predhodno mnenje k zavodski kolektivni pogodbi,
- daje druge pobude in predloge v zvezi z delovanjem javnega zavoda,
- druge zadeve, določene z aktom o ustanovitvi javnega zavoda.

32. člen

Strokovni svet sestavljajo posamezniki, ki lahko s svojimi strokovnimi oziroma poslovnimi izkušnjami in javnim ugledom prispevajo k boljšemu delovanju javnega zavoda. Eno tretjino članov strokovnega sveta izvolijo zaposleni, pri čemer je najmanj eden izmed vseh zaposlenih, drugi pa, kolikor je predstavnikov delavcev več kot eden, izmed tistih, ki opravljajo dejavnost, zaradi katere je javni zavod ustanovljen. Preostale člane imenujejo Kulturniška zbornica Slovenije, društva oziroma druge organizacije s področja dela javnega zavoda izmed strokovnja-

Sedež knjižnice je v Radovljici, Gorenjska cesta 27.
Knjižnica je samostojna pravna oseba.
Knjižnica je vpisana v sodni register pri Okrožnem sodišču v Kranju pod št. Srg.: 97/00784, št. vložka: 1/00115/00.

6. člen

Delo v knjižnici je organizirano v organizacijskih enotah:
- osrednji knjižnici,
- organizacijskih enotah.

Notranjo organizacijo knjižnice z natančno vsebino dela v posamezni organizacijski enoti določi direktor.

Knjižnica opravlja dejavnost na naslednjih lokacijah:
- Občina Bled:
  - Knjižnica na Bledu z imenom Knjižnica Blaža Kumerdeja Bled, Ljubljanska cesta 10, Bled
  - Knjižnica na Bohinjski Beli, Vojašnica, Bohinjska Bela
  - Knjižnica v Zasipu, Sebenje 6, Bled
- Občina Bohinj:
  - Knjižnica v Bohinjski Bistrici, Trg svobode 3a, Bohinjska Bistrica
  - Knjižnica v Srednji vasi v Bohinju, Srednja vas 79, Srednja vas
  - Knjižnica v Stari Fužini, Stara Fužina 53a, Jezero
- Občina Gorje
  - Knjižnica v Gorjah, Zgornje Gorje 7, Zgornje Gorje
- Občina Radovljica:
  - Knjižnica v Begunjah, Begunje 15c, Begunje
  - Knjižnica na Brezjah, Brezje 80/c, Brezje
  - Knjižnica v Kropi, Kropa 3, Kropa
  - Knjižnica v Lescah, Alpska cesta 58, Lesce
  - Knjižnica v Ljubnem, Ljubno 82, Ljubno

Knjižnica lahko po predhodnem soglasju soustanovitelja organizira delo v novi enoti ali ukine dotedanjo, če to terjajo razmere.

7. člen

Pečat osrednje knjižnice je okrogle oblike s premerom 33 mm. Na obodu pečata sta dve vzporedni črti - kroga, oddaljena 1 mm. Na obodu je izpisano:
KNJIŽNICA A. T. LINHARTA. Sredi pečata je napis RADOVLJICA. Pod tem napisom je znak knjižnice, ki predstavlja stavbo, katere stebri so tri stilizirane knjige, med njimi pa je dvokapna streha.

Organizacijske enote uporabljajo pečat okrogle oblike s premerom 33 mm. Na obodu pečata sta dve vzporedni črti - kroga, oddaljena 1 mm. Na obodu je izpisano: KNJIŽNICA A. T. LINHARTA RADOVLJICA. Sredi pečata je z velikimi črkami izpisano ime enote, pod napisom pa je enak znak knjižnice, kot je opisan v prvem odstavku tega člena.

Knjižnica uporablja tudi pečate s premerom 20 mm z enako vsebino, kot jo imajo pečati iz prvega in drugega odstavka tega člena.

Knjižnica ima tudi pečate podolgovate oblike z enakim besedilom brez znaka knjižnice.

Število pečatov, pooblastila za uporabo, način varovanja ipd. določi direktor knjižnice z organizacijskim predpisom.

8. člen

Knjižnica opravlja v javnem interesu kot javno službo naslednje naloge:
- ugotavlja potrebe po knjižničnem gradivu,
- nabavlja, strokovno obdeluje in obnavlja knjižnično gradivo,
- skrbi za dostopnost knjižničnega gradiva, ga izposoja, svetuje in pomaga pri njegovi izbiri in uporabi,
- opravlja informacijsko, dokumentacijsko, komunikacijsko in splošno kulturno delo,
- zbira, obdeluje, hrani in posreduje domoznansko gradivo za svoje območje,
- zagotavlja dostop do elektronskih publikacij,
- izdeluje knjižnične kataloge, podatkovne zbirke in druge informacijske vire,
- posreduje bibliografske in druge informacijske proizvode in storitve,
- sodeluje v medknjižnični izposoji knjižničnega gradiva in posredovanju informacij,
- pridobiva in izobražuje uporabnike,
- varuje knjižnično gradivo, ki je kulturni spomenik,
- opravlja drugo bibliotekarsko, dokumentacijsko in informacijsko delo,
- utrjuje in razvija strokovnost, organiziranost, povezanost in enotnost knjižničarske stroke,
- se povezuje v enoten knjižnični informacijski sistem,
- skrbi za opismenjevanje uporabnikov in se vključuje v procese vseživljenjskega izobraževanja,
- zagotavlja dostopnost in uporabo gradiv javnih oblasti, ki so splošno dostopna na elektronskih medijih,
- organizira posebne oblike dejavnosti za otroke, mladino in odrasle, ki so namenjene spodbujanju bralne kulture,
- prireja seminarje, strokovna posvetovanja, tečaje in predavanja,
- vzdržuje stike s sorodnimi zavodi doma in v tujini, izmenjuje knjižnične prireditve in razstave,
- pripravlja in izdeluje vse vrste publikacij v knjižni in neknjižni obliki,
- izvaja dejavnosti, namenjene uporabnikom s posebnimi potrebami,
- izvaja dejavnosti, povezane s podatkovnimi bazami na področju knjižničarstva,
- izvaja bibliografska, informacijska, dokumentacijska in komunikacijska dela, namenjena javnosti,
- pripravlja prireditve in druge oblike razvijanja interesa za knjižnično gradivo in knjižnično dejavnost,
- zagotavlja ukrepe za zavarovanje knjižničnega gradiva,
- izvaja temeljne raziskave na področju teorije in prakse knjižničarstva,
- skrbi za usklajen razvoj svoje knjižnične mreže in strokovno svetuje knjižnicam na svojem področju (matična dejavnost),
- v okviru domoznanske dejavnosti izvaja temeljne raziskave na področju družboslovja in humanistike,
- izdaja kataloge, bibliografije in druge strokovne publikacije o knjižničnem gradivu.

Zavod lahko s soglasjem sveta ustanoviteljic opravlja tudi gospodarsko dejavnost, če je ta oziroma njen prihodek namenjen opravljanju knjižnične dejavnosti kot javne službe.

9. člen

Naloge iz prejšnjega člena so v skladu z Uredbo o standardni klasifikaciji dejavnosti (Uradni list, št. 69/07 in 17/08) razvrščene:
- 91.011 Dejavnost knjižnic
- 18.120 Drugo tiskanje
- 18.130 Priprava za tisk in objavo
- 18.140 Knjigoveštvo in sorodne dejavnosti
- 18.200 Razmnoževanje posnetih nosilcev zapisa
- 46.190 Nespecializirano posredništvo pri prodaji raznovrstnih izdelkov
- 47.110 Trgovina na drobno v nespecializiranih prodajalnah, pretežno z živili
- 47.190 Druga trgovina na drobno v nespecializiranih prodajalnah
- 47.240 Trgovina na drobno v specializiranih prodajalnah s kruhom, pecivom in testeninami
- 47.250 Trgovina na drobno v specialziranih prodajalnah s pijačami
- 47.290 Druga trgovina na drobno v specializiranih prodajalnah z živili
- 47.410 Trgovina na drobno v specializiranih prodajalnah z računalniškimi napravami in programi
- 47.610 Trgovina na drobno v specializiranih prodajalnah s knjigami
- 47.621 Trgovina na drobno s časopisi in revijami
- 47.622 Trgovina na drobno s papirjem in pisalnimi potrebščinami
- 47.630 Trgovina na drobno v specializiranih prodajalnah z glasbenimi in video zapisi
- 47.782 Trgovina na drobno v specializiranih prodajalnah z umetniškimi izdelki
- 47.789 Druga trgovina na drobno v drugih specializiranih prodajalnah

- 47.790 Trgovina na drobno v prodajalnah z rabljenim blagom
- 47.890 Trgovina na drobno na stojnicah in tržnicah z drugim blagom
- 47.910 Trgovina na drobno po pošti ali internetu
- 47.990 Druga trgovina na drobno zunaj prodajaln, stojnic in tržnic
- 49.410 Cestni tovorni promet
- 56.103 Slaščičarne in kavarne
- 56.104 Začasni gostinski obrati
- 56.210 Priložnostna priprava in dostava jedi
- 56.101 Restavracije in gostilne
- 56.300 Strežba pijač
- 58.110 Izdajanje knjig
- 58.130 Izdajanje časopisov
- 58.140 Izdajanje revij in druge periodike
- 58.190 Drugo založništvo
- 59.200 Snemanje in izdajanje zvočnih zapisov in muzikalij
- 62.010 Računalniško programiranje
- 62.030 Upravljanje računalniških naprav in sistemov
- 62. 090 Druge z informacijsko tehnologijo in računalniškimi storitvami povezane dejavnosti
- 63.110 Obdelava podatkov in s tem povezane dejavnosti
- 63.120 Obratovanje spletnih portalov
- 63.990 Drugo informiranje
- 68.200 Oddajanje in obratovanje lastnih ali najetih nepremičnin
- 70.220 Drugo podjetniško in poslovno svetovanje
- 72.200 Raziskovalna in razvojna dejavnost na področju družboslovja in humanistike
- 73.110 Dejavnost oglaševalskih agencij
- 73.120 Posredovanje oglaševalskega prostora
- 73.200 Raziskovanje trga in javnega mnenja
- 74.200 Fotografska dejavnost
- 74.300 Prevajanje in tolmačenje
- 74.900 Drugje nerazvrščene strokovne in tehnične dejavnosti
- 77.330 Dajanje pisarniške opreme in računalniških naprav v najem in zakup
- 77.390 Dajanje drugih strojev, naprav in opredmetenih sredstev v najem in zakup
- 77.400 Dajanje pravic intelektualne lastnine v zakup, razen avtorsko zaščitenih del
- 79.900 Rezervacije in druge s potovanji povezane dejavnosti
- 82.190 Fotokopiranje, priprava dokumentov in druge posamične pisarniške dejavnosti
- 82.300 Organiziranje razstav, sejmov, srečanj
- 82.990 Drugje nerazvrščene spremljajoče dejavnosti za poslovanje
- 85.520 Izobraževanje, izpopolnjevanje in usposabljanje na področju kulture in umetnosti
- 85.590 Drugje nerazvrščeno izobraževanje, izpopolnjevanje in usposabljanje
- 90.010 Umetniško uprizarjanje
- 90.020 Spremljajoče dejavnosti za umetniško uprizarjanje
- 90.030 Umetniško ustvarjanje
- 90.040 Obratovanje objektov za kulturne prireditve
- 91.030 Varstvo kulturne dediščine
- 93.299 Drugje nerazvrščene dejavnosti za prosti čas

(2) Glavna dejavnost zavoda je 91.011 Dejavnost knjižnic.

10. člen

Dejavnost knjižnice se šteje kot javna služba, katere izvajanje je v javnem interesu.

Knjižnica ne sme začeti opravljati nove dejavnosti ali spremeniti pogojev za opravljanje dejavnosti brez soglasja soustanoviteljev.
Za nove dejavnosti ne štejejo druge dejavnosti, ki jih opravlja knjižnica v manjšem obsegu, s katerimi dopolnjuje in boljša ponudbo ali s katerimi prispeva k popolnejšemu izkoriščanju zmogljivosti, ki se uporabljajo za opravljanje vpisanih registriranih dejavnosti.
Knjižnica lahko za te namene ustanovi s soglasjem soustanoviteljev družbo ali drug zavod.
Knjižnica se lahko povezuje v zvezo in druga strokovna združenja.

III. USTANOVITELJICE ZAVODA IN PRISTOJNOSTI

11. člen

S tem odlokom se za usklajevanje ustanoviteljskih pravic občin v knjižnici in za usklajevanje odločitev v zvezi z zagotavljanjem javne službe knjižnične dejavnosti ustanovi skupen organ občin ustanoviteljic zavoda.

Ime skupnega organa občin je Svet ustanoviteljic javnega zavoda Knjižnica ATL Radovljica (v nadaljevanju: Svet ustanoviteljic).

Svet ustanoviteljic opravlja svoje naloge v imenu in za račun občin, ki so ga ustanovile.

Sedež Sveta ustanoviteljic je na občini, kjer je sedež zavoda.

12. člen

Svet ustanoviteljic sestavljajo župani oziroma županje (v nadaljevanju: župani) občin
ustanoviteljic zavoda. Mandat člana Sveta ustanoviteljic je vezan na mandat župana.
Župani izmed sebe določijo predsedujočega Svetu ustanoviteljic, ki tudi predstavlja Svet ustanoviteljic, sklicuje in vodi njegove seje, podpisuje njegove odločitve ter skrbi za izvrševanje in koordiniranje njegovega izvajanja. Predsednik Sveta ustanoviteljic se menja vsako leto po načelu rotacije, po naslednjem zaporedju: Radovljica, Bled, Bohinj in Gorje. Svet ustanoviteljic dela na sejah. Te ne potekajo nujno na sedežu organa, ampak na kraju, ki se določi na ustanovni seji Sveta ustanoviteljic.

13. člen

Vsak župan ima pri sprejemanju odločitev naslednji odstotek glasov:

Občina Bled	23,7 % glasov,
Občina Bohinj	15,0 % glasov,
Občina Gorje	8,3 % glasov,
Občina Radovljica	53,0 % glasov.

Svet ustanoviteljic sprejema odločitve z dvetretjinsko večino glasov.

O odločitvah Svet ustanoviteljic obvešča občinske svete ustanoviteljic.

Odločitev župana je veljavna, kolikor ji ne nasprotuje občinski svet občine, ki jo zastopa.

Občinski svet je dolžan, v primeru nasprotovanja, podati mnenje najkasneje v roku 30 dni po seznanitvi z odločitvijo. Občinski svet je seznanjen z odločitvijo Sveta ustanoviteljice od tistega dne, ko je sklicana seja občinskega sveta, na katerem se odločitev Sveta ustanoviteljic obravnava.

14. člen

Svet ustanoviteljic ima naslednje pristojnosti:
1. podaja mnenja k aktu o organizaciji dela zavoda,
2. podaja mnenja k aktu o sistemizaciji delovnih mest zavoda,
3. podaja mnenja k imenovanju direktorja zavoda,
4. podaja mnenja k razrešitvi direktorja zavoda,
5. podaja predloge za občinske svete ustanoviteljic glede dajanja poroštev in garancij,
6. sklicuje konstitutivno sejo Knjižničnega sveta po imenovanju in izvolitvi vseh članov Sveta zavoda,
7. podaja druga mnenja in soglasja, opredeljena v tem odloku.

Svet ustanoviteljic usklajuje predloge pred odločitvami občinskih svetov občin ustanoviteljic v zvezi z:
1. izvajanjem javnih služb, ki jih izvaja knjižnica,
2. odločanjem o zadolževanju in dajanju poroštev knjižnici,
3. vstopom novega ustanovitelja,
4. statusnimi spremembami ali prenehanjem knjižnice,
5. v drugih primerih, ko tako določa zakon.

15. člen

Svet ustanoviteljic usklajena besedila predpisov in drugih odločitev posreduje v sprejem pristojnim organom občin.

16. člen

Strokovne, organizacijske in administrativne naloge za potrebe Sveta ustanoviteljic opravlja občinska uprava občine, katere župan je predsedujoči.

17. člen

Sredstva za delovanje Sveta ustanoviteljic zagotavljajo občine iz proračuna v razmerju glasov članov v Svetu ustanoviteljic.

18. člen

Svet ustanoviteljic redno in sproti obvešča organe javnega zavoda in organe občin ustanoviteljic o svojih odločitvah.

IV. ORGANI KNJIŽNICE

19. člen

Organi knjižnice so:
- direktor
- knjižnični svet
- strokovni svet

Direktor

20. člen

Poslovodni organ knjižnice je direktor, ki opravlja hkrati funkcijo poslovnega in programskega direktorja. Direktor organizira in vodi delo in poslovanje knjižnice, predstavlja in zastopa knjižnico ter je odgovoren za zakonitost dela v knjižnici.
Direktor vodi strokovno delo knjižnice in je odgovoren za strokovnost dela v knjižnici.
Direktor mora pri vodenju poslov ravnati z javnimi sredstvi s skrbnostjo vestnega gospodarstvenika.

21. člen

Naloge direktorja:
- načrtuje, organizira in vodi delo in poslovanje zavoda,
- sprejema naslednje akte: strateški načrt, program dela in razvoja, finančni načrt, letno poročilo, kadrovski načrt, načrt nabav osnovnih sredstev in investicijskega vzdrževanja,
- sprejema po predhodnem mnenju reprezentativnih sindikatov v knjižnici naslednja akta:
  akt o organizaciji dela ter akt o sistemizaciji delovnih mest,
- sklepa zavodsko kolektivno pogodbo, če jo knjižnica ima,
- sprejema druge akte, ki urejajo pomembna vprašanja v zvezi z delovanjem knjižnice,
- poroča soustanoviteljem in svetu o zadevah, ki lahko pomembno vplivajo na delovanje knjižnice,
- organizira, usklajuje in nadzoruje delovni proces v knjižnici, odloča v skladu z zakonom, kolektivno pogodbo in drugimi predpisi o sklenitvi in prenehanju delovnega razmerja ter o pravicah, obveznostih in odgovornostih zaposlenih in vseh drugih vprašanjih iz delovnega razmerja,
- oblikuje poslovno politiko knjižnice ter sklepa pogodbe in druge pravne posle ter opravlja druga pravna dejanja v imenu in za račun knjižnice v skladu z zakonom, tem odlokom in drugimi predpisi in v okviru svojih pooblastil ter določa cene blaga in storitev knjižnice,
- zagotavlja izvajanje aktov knjižnice ter izvršuje sklepe in odločitve soustanoviteljev, knjižničnega sveta in drugih organov knjižnice,
- izdaja sklepe, odredbe in druge posamične akte iz svoje pristojnosti ter imenuje komisije in druga delovna telesa za obravnavane določenih vprašanj in za izvedbo določenih nalog,
- odloča o nabavi, zamenjavi, prodaji in odpisu opreme in drugih osnovnih sredstev v okvirih, določenih v aktih knjižnice,
- določa podatke, ki se štejejo za poslovno skrivnost,
- oblikuje predloge novih programov in dodatnih storitev,
- skrbi za trženje storitev in določa cene storitev,
- skrbi za promocijo knjižnice,
- skrbi za sodelovanje z drugimi knjižnicami, zavodi in organizacijami,
- spodbuja strokovno izobraževanje in izpopolnjevanje strokovnih delavcev,
- organizira mentorstvo za pripravnike,
- predlaga napredovanje strokovnih delavcev v nazive,
- odloča o napredovanju delavcev v plačilne razrede,
- zagotavlja izvrševanje odločb državnih organov,
- odloča o sklepanju delovnih razmerij, disciplinski odgovornosti delavcev ter o pravicah, obveznostih in odgovornostih delavcev iz delovnega razmerja,
- sodeluje pri delu organov zavoda,
- skrbi za izvedbo odločitev organov zavoda,
- opravlja druge zadeve, ki jih določajo zakon in drugi predpisi, ta odlok in splošni akti zavoda.

Direktor lahko pri uresničevanju svojih pooblastil, določenih z zakonom in tem odlokom, prenese s pisnim pooblastilom opravljanje posameznih zadev na druge osebe.

22. člen

Direktorja imenuje knjižnični svet na podlagi javnega razpisa. Knjižnični svet si mora pred imenovanjem ali razrešitvijo direktorja pridobiti soglasje občine soustanoviteljice, ki ima v lasti več kot polovico soustanoviteljskega deleža (Občina Radovljica - 53 %), in mnenje drugih občin soustanoviteljic (Občina Bled - 23,7 % , Občina Bohinj 15 % in Občina Gorje -8,3 %), sveta soustanoviteljev ter strokovnega sveta.

Soglasja in mnenja iz prejšnjega odstavka se nanašajo na kandidata za direktorja, ki ga predlaga knjižnični svet izmed tistih prijavljenih, ki izpolnjujejo pogoje.
Strokovni delavci knjižnice o mnenju glasujejo tajno. Mnenje strokovnih delavcev o predlaganem kandidatu se sprejme z večino glasov vseh strokovnih delavcev. Podrobnejši postopek se določi s splošnim aktom.
Če občine soustanoviteljice in strokovni delavci ne odgovorijo v roku 60 dni, se šteje, da so bila soglasja podana oziroma mnenja pozitivna.
Po pridobitvi soglasij in mnenj knjižnični svet imenuje direktorja z večino glasov vseh članov sveta.

Mandat direktorja traja pet let in je po preteku lahko znova imenovan.

Na podlagi sklepa o imenovanju direktorja sklene z njim pogodbo o zaposlitvi v imenu knjižničnega sveta njegov predsednik. Delovno razmerje z direktorjem se sklene za določen čas, čas trajanja mandata.

Ob prijavi na razpis morajo kandidati predložiti načrt razvoja knjižnice.

23. člen

Poleg splošnih mora direktor izpolnjevati še naslednje pogoje:
univerzitetna izobrazba ali magisterij stroke (druga bolonjska stopnja) humanistične ali družboslovne smeri,
pet let delovnih izkušenj, od tega vsaj tri leta na področju knjižnične dejavnosti,
strokovni izpit iz bibliotekarske stroke,
znanje vsaj enega svetovnega jezika na višji ravni zahtevnosti - aktivno znanje.

24. člen

Direktor je lahko razrešen pred iztekom mandata, za katerega je imenovan, zaradi razlogov, ki jih določata Zakon o zavodih in Zakon o javnem interesu na področju kulture.
Glede postopka za razrešitev direktorja se smiselno uporabljajo določbe, ki veljajo za postopek njegovega imenovanja.
Knjižnični svet mora pred sprejemom sklepa o razrešitvi seznaniti direktorja z razlogi za razrešitev in mu dati možnost, da se o njih izjavi v roku 60 dni.