Poštnina plačana v gotovini

gorenjski GLAS

GLASILO OSVOBODILNE FRONTE OKRAJEV KRANJ

Leto III. Št. 52 | Kranj, 29. decembra 1950 | Cena din 4·—

Novi mestni ljudski odbor v Kranju - prevzel posle

V soboto 16. decembra se je prvič sestal pravkar izvoljeni okrajni in mestni ljudski odbor v Kranju. Zasedanju je prisostoval tudi podpredsednik vlade LRS tov. dr. Marjan Brecelj, ki je v daljšem nagovoru pozdravil nove odbornike, jim orisal notranji in zunanje politični položaj, na to pa naglasil odgovorno delo Ljudskega odbora in njegovih odbornikov.

Govoru tovariša podpredsednika vlade je sledilo skrbno in tehtno poročilo dosedanjega vršilca predsednika tov. Baldermana. Kritično je omenil zlasti slabosti dosedanjega odbora, da ni znal poiskati vseh možnosti sodelovanja z meščani. Zatega delj bo moral novi ljudski odbor v prvi vrsti poživiti svete državljanov. Tovariš Balderman je nakazal nato glavne tekoče naloge. Poročilu je sledila živa diskusija, v kateri je bilo obravnavano tudi nepravilno razdeljevanje blaga v trgovinah, birokratsko sestavljanje odkupnih planov, pomanjkanje zdravnikov itd. Sprejeti so bili tudi ustrezni sklepi, med njimi sklep o ustanovitvi mestnega podjetja „Čistoča", ki bo skrbelo za čistočo mesta, kanalizacijo, ureditev parkov, kopališč in drugo. — V izvršni odbor Mestnega ljudskega odbora so izvolili 13 članov, predsednik Cene Beznik, in tajnik Bruno Škrabelj.

Prvo zasedanje novega OLO Kranj-okolica na Kokrici

Dne 18. decembra t. l. je zasedal v prostorih zadružnega doma na Kokrici plenum okrajnega ljudskega odbora. Pri polni udeležbi je otvoril zasedanje najstarejši član, tov. Prezelj Ivan iz Davče. Zasedanja nove skupščine se je udeležil tudi minister tov. Fajfar Tone, predsednik republiške zveze KZ Krmelj Maks in podpredsednik sveta za zakonodajo, tov. Hafner Vinko.

Po izvolitvi delovnega predsedstva in ugotovitvi navzočnosti, so navzoči odborniki zaprisegli.

Predsednik IO OLO tov. Babič Andrej je v izčrpnem referatu orisal delo okrajnega ljudskega odbora v obdobju njegove mandatne dobe, to je od marca 1948 do izvolitve novega odbora, ki se je danes sestal. Po njegovem referatu se je razvila živahna diskusija, ki so se je udeležili odborniki številnih ljudskih odborov. Odbornik KLO Besnica je načel vprašanje gradnje železniške postaje, odbornik Sore je govoril o vprašanju odkupov, iz Nakla o škodi, ki jo povzroča divjačina, odbornik iz Gorenje vasi o zdravniški službi, iz Jezerskega o vzgoji mladine, iz Škofje Loke in Tržiča o tamkajšnjih prosvetnih in komunalnih vprašanjih, itd. Razpravljanje je bilo sproščeno in konkretno. Odborniki iz Mavčič, Trebije, Zminca, Preddvora, Trstenika, Cerkelj, Žabnice, Križev, Selc in drugih krajev so iznašali razna krajevna aktualna vprašanja, od katerih so bila mnoga pomembna za celoten okraj. K diskusiji sta se prijavila tov. Krmelj in minister Fajfar. Prvi je govoril o gospodarskih vprašanjih, drugi pa je razčlenil zunanje politično stanje in prizadevanje naše države za mir.

Pri volitvah je bil izvoljen za predsednika OLO Molek Jože, za podpredsednika Trojar Ivan iz Martinj vrha, za tajnika Ahačič Ignac, odbornik iz Tržiča. Za predsednika IO OLO je bil izvoljen Babič Andrej iz Predoselj, za tajnika Miklavčič Ivo iz Cerkelj. Izvoljeni so bili še poverjeniki, odnosno predsedniki svetov za posamezne resorje. Komisija za sestavo svetov je zasledovala delo skupščine in je sestavila sklepe, ki so bili nato pregledani in sprejeti.

Moremo smatrati, da je bilo prvo zasedanje skupščine zelo plodno.

Izpolnili so letni plan

Zadnje dni je vrsta večjih delovnih kolektivov izpolnila letne planske naloge. Tako je na področju mesta Kranja dosegel to pomembno zmago 22. decembra **kolektiv tovarne gumijastih izdelkov „Sava"**, v sredo 27. decembra pa je dosegel letni plan tudi **kolektiv tovarne Inteks** kot prvi izmed tekstilcev. Njegova zmaga je tem pomembnejša če vzamemo, da je bil pri njih letošnji proizvodni plan za 8,2% višji od lanskega. Zasluga za ta uspeh gre predvsem udarnikom, ki jih je bilo v tem letu proglašenih 1085, kar je največje število doslej. Prav tako je letos do decembra izpolnilo 15 novih delavcev svojo petletno nalogo. Ti junaki dela so: **Plut Vida, Malovrh Vera, Podgoršek Mihaela, Zorman Marija, Valjevec Ivana, Valentič Slava, Vrtačnik Julka, Papež Marija, Stupnikar Franc, Klander Janez, Kalan Franceka, Benedičič Štefka in Pravst Roza.**

V tovarni tiskanega blaga v Kranju so do 29. decembra izpolnili letni finančni plan, prav tako pa tudi v bombažni predilnici in tkalnici v Tržiču.

ČESTITKE BORCEV JA

Vojaki: **Miroslav Gantar** iz Smlednika, **Bidovec Franc** iz Zaloga in **Franc Snedic** iz Pristave, služujoč kadrovski rok v Mariboru, želimo vsem prijateljem in znancem srečno in uspeha polno novo leto!

Novoletna jelka - RADOST NAŠIH OTROK IN NJIH STARŠEV

„Kako naj napravimo, da bo naša Novoletna jelka čim prijetnejša?" — se razgovarjajo v sleherni vasici pod Blegošem, Storžičem, pod Joštom in po vseh vaseh ravninskih predelov Kranjskega okoliškega okraja. Žene, starši, pionirski sveti, množične organizacije in šole si prizadevajo, da bi napravili svojim cicibančkom in pionirjem čim prijetnejši dan.

V Škofji Loki je o tem razmišljal Mestni komitet KPS ter je sklical zastopnike vseh množičnih organizacij, društev nekatere roditelje in vodje prosvetnih ustanov, da bi se skupno pogovorili, kako bi najuspešnejše izvedli Novoletno jelko. Niso se omejili samo na prireditev Novoletne jelke v Škofji Loki, ampak bodo pomagali tudi prireditvenim odborom na Trati - kolodvoru, v Ratečah, Sori, pri Sv. Ožboltu in na Gaberku.

Žene in dekleta že urno izdelujejo copate, ki jih bodo podarile učencem osnovne šole. Preskrbele so že moko, sladkor in vse kar je k temu potrebno, da bodo pogostile svoje male, pri tem jim pomagajo iz denarnih stisk nekatera podjetja, pri čemer moramo zlasti omeniti podjetje „Jelovico". Predilnica iz Škofje Loke pripravlja za pionirje iz Trate - kolodvora v svoji dvorani filmsko predstavo. Skupno z LIP Stari dvor bosta pogostila male obiskovalce. Pohvalno moramo omeniti tudi množične organizacije in prosvetne delavce iz Rateč, ki pripravljaja lepo pogostitev in kulturni spored za svoje otroke, pri tem delu jim pomaga, zlasti z denarjem, LIP iz Škofje Loke. Za izvedbo Novoletne jelke pri Sv. Ožboltu pa se je zavezalo podjetje Gradis, ki bo ob podpori MLO iz Škofje Loke skrbel, da bo tudi pri Sv. Ožboltu Novoletna jelka prisrčna.

Tudi Gabrčani se lepo pripravljajo na novoletno prireditev. Tukaj bosta pozdravila pionirčke tudi lisica in medved. Pri teh pripravah stoji ob strani le delovni kolektiv, uprava in sindikalna podružnica LIP-a Bodovlje, katrim še vedno manjka razumevanje za najmlajše.

Rado Pavčič:

K NOVEMU LETU

Srebrni blesk razlit čez vso ravan
mehkó preplavlja zimsko noč.
Kraguljčkov bisernih žvenket pojoč
odmeva v tihi svet čez hrib in dol.
Utihnili sta skrb in skrita bol.
Premnogo upov in želja rodil bo novi dan.

Stroji so izpeli se v jekleno melodijo,
gigant zamahnil je poslednjikrat;
krepkó je stisnil trdo roko bratu brat,
s pogledom jasnim se ozrl je nazaj:
Dolžnost smo izpolnili. V novo leto zdaj!
V delovnem zanosu mu oči vzžarijo.

Mladi rod očetov-borcev se spominja,
ko ob jelki pesmi njihove posluša.
Ponosno zre v prihodnost mlada duša.
Z roko v roki v krog se nerazdružen vjame,
krepkó in rádostno mladina se objame.
Mračna noč očetov se v megló razblinja . . .

V Škofji Loki so zelo agilne žene, ki delajo copatke, prebivalci v Stari Loki, uprava mestnih podjetij, MLO ter tovarna klobukov. Tudi nekatere manjše sindikalne podružnice ne stoje ob strani. Vsi ti pripravljajo poleg pogostitve tudi lep kulturni program, ki sestoji iz glasbenih, fizkulturnih, dramskih točk in lutkovnih predstav.

Pa ni samo Škofja Loka tako delavna. Tudi v Tržiču so se vse organizacije s Komitejem KPS na čelu potrudile, da bi izvedle prijetno Novoletno jelko. Tudi tam so se razna podjetja obvezala, da bodo prevzela skrb za izvedbo Novoletne jelke v raznih okoliških vaseh. MLO Tržič pa bo priredil Novoletno jelko za otroke svojih uslužbencev in vseh tistih, katerih starši niso zaposleni v nobenem podjetju ali ustanovi.

V Preddvoru pazijo zelo, da bo njihov kulturni program najlepši. Nastopile bodo živali, ki bodo z Dedkom Mrazom prišle obiskat preddvorske pionirje. V Mavčičah pripravlja pionirska lutkovna sekcija svojo predstavo. Starejši pionirji pa so se dogovorili, da bodo obdarili mlajše tovariše. Zdaj za nje nekaj pripravljajo, a kaj, to je še skrivnost.

Dedek Mraz, ki vse te priprave zasleduje, bi vedel o njih povedati še marsikaj.

Novoletna jelka v Kranju

Zadnje priprave za prireditve in obdaritve so skoro pri kraju in vsi želimo, da bi bilo letošnje praznovanje ob novoletni jelki cicibančkom in pionirjem čim lepše.

No, upamo, da bomo uspeli, saj sodeluje pri pripravah tolikšen krog ljudi, kot do sedaj še nikoli: Sindikati, ZB, AFŽ, LMS, JA, Pionirski sveti in pionirji, VVI, delavski sveti, kulturno umetniška društva, Šahovsko društvo, Ljudska tehnika, Obrtniška zbornica in številne druge organizacije ter njeni člani, se že več kot mesec dni pripravljajo na ta veliki otroški in naš praznik. Lanskoletne izkušnje so nas marsikaj naučile, zato bomo priredili letos vrsto kulturnih, zabavnih in drugih prireditev, da bodo lahko naši mali brez gneče videli marsikaj. Zelo zanimivo presenečenje pripravlja Prešernovo gledališče z uprizoritvijo „Rdeče kapice". Tako jo težko pričakujejo naši otroci, saj ne vidijo skoro nikdar otroške igre. „Sneguljčico" poznajo naši mali iz knjig in pripovedovanja, zato se je KUD na Primskovem odločilo, da jo bodo predvajali z lutkami v Sindikalnem domu. Uprava Mestnega kina si je že pred več kot enim mesecem zagotovila, da bo predvajala te dni naš jugoslovanski film „Čarobni meč". MKUD „Stane Žagar" I. gimnazije je prevzel organizacijo ugankarskega in pravljičnega kotička, Šahovsko življenje v Kranju je razgibano ne samo pri mladini in odraslih, ampak tudi pri pionirjih. Preko 2000 pionirjev se je prijavilo za šahovske krožke v pionirskih odredih, zato bo „dedek Mraz" preizkusil njihove moči. Igral bo s 50 pionirji simultanko. Prvi, ki bo premagal dedka Mraza bo dobil od njega šah, tudi drugi in tretji bo prejel nagrado. Dedek Mraz pa bo preizkusil tudi njihovo znanje, zato jim bo po končani simultanki postavljal uganke iz šahovskega in športnega življenja. Tudi partizansko dvorano, koder bodo pionirji lahko videli raznovrstno orožje, poslušali pripovedovanje dogodkov iz partizanskega življenja bo obiskal dedek Mraz. S seboj bo imel zvrhan koš slaščic in delil jih bo tistim, ki bodo pravilno odgovorjali na vprašanja o razvoju naše armade, oblasti, o junakih iz NOB, udarnikih, o delu kranjskih tovarn itd. Presenečenja pripravljajo tudi Ljudska tehnika in njihovi klubi.

Vse našteto je pa le del prireditev. Vsi kolektivi in ustanove bodo pripravili novoletno jelko, povsod bo naše otroke pogostil in obdaroval dedek Mraz. Priprave zahtevajo precej široko sodelovanje in veliko dela. V Iskri bo pogoščenih in obdarjenih okrog 800 otrok. Ni majhno število kajne, pa kljub temu je pripravil kolektiv darila vsem otrokom. Marsikateri bo vprašal kako, ko pa stoji pred njimi uredba o varčevanju, ko se ne da dobiti ničesar iz tovarn, kakor je bilo druga leta. Prav to, da smo navezani na lastno iznajdljivost, daje pečat ljubezni in skrbi do naših malih. V Iskri so začeli s pripravami že pred dvema mesecema, pod vodstvom tov. Jež. Pepce. Sodelujejo vsi: delavci, učenci v gospodarstvu in kulturno umetniško društvo, ob podpori partijske, sindikalne in mladinske organizacije ter delavskega sveta. Uprava podjetja je prispevala 20 tisoč din, kino krožek, ki gostuje s kino predstavami po okoliških vaseh pod vodstvom tov. Vujeviča, je zaslužil v dveh mesecih 54.0000 din in dal celotno vsoto za Novoletno jelko, SKUD France Prešeren je 2 krat gostoval v Iskri in ravno tako poklonil izkupiček v ta namen. Večina delavcev je odstopila enodnevni zaslužek za obdaritev. Žene so zbrale stare krpe in iz njih izdelale copatke. Najbolj iznajdljiva pa je bila mizarska delavnica, ki je sprejela zamisel brigadirja Orel Slavkota, člana delavskega sveta, da izdelajo v prostem času iz odpadkov igrače. V konstrukciji so prostovoljno izdelali šablono in delo se je pričelo. Orel Slavko je naredil preko 50 prostovoljnih ur, čeprav se vozi dnevno iz Medvod. Preko 60 ur je napravil tudi Hribernik Janez, ki je izrezal na stroju 800 komadov igrač. Žitnik Feliks je pričel delati celo med rednim dopustom, vseh požrtvovalnih tovarišeh ni mogoče našteti. Izdelali so preko 800 igrač, ki se jih bodo razveselili otroci. Kolektiv ni pozabil tudi oddaljenih vasi. Obiskali in razveselili bodo otroke 4 vasi. Tudi v Savi je prav tako živahno. Vse dela in se pripravlja. Poleg domačih otrok bodo obiskali onemogle v Preddvoru, otroke v Martinjem vrhu, prispevali za obdaritev v KOZ Predoslje, pionirskem odredu v Mladinskem domu „France Prešeren„ in DID-u Kranj. Indstrija bombažnih izdelkov bo obdarila poleg svojih otrok, tudi otroke v vasi Jamnik, Tiskanina pa v vasi Podlomk, Pletenina bo obdarila 50 partizanskih sirot. Najboljše praznovanje pa izgleda do sedaj, da bo priredil MLO v domu JA. Prireditev bo ločena za otroke do 7 let in od 7—14 let. Tovariš Režun, ki je vešč v slikanju, skrbi za dekoracijo, celotno organizacijo pa bo vodil tovariš Ivanc.

Povsod skrbe za vsebino prireditev, zato je posebna borba za kostime. Garnizon JA bo dal na razpolago kožuhe. Marljivo se pripravljajo na prireditev, palčki, zajčki, veverice, ježi, mucke, Sneguljčica, Rdeče kapice in druge osebe, ki bodo izpopolnjevale poleg klovnov in ugankarjev Novoletne prireditve. Otroci iz DID-a Kranj bodo gostovali na 4 krajih, prav tako tudi iz ostalih DID-ov in pionirskih krožkov. ZB skrbi za svoje varovance, da bodo dostojno obdarjeni.

Da bo prav vsak otrok vključen v Novoletne prireditve skrbe naše žene, ki bodo organizirale po terenih prireditve za one, ki ne bodo vključeni v kolektivih. Tudi pionirski odredi bodo imeli svoje skupno veselje in prejeli kolektivna darila. Pionirji pa bodo obiskali tudi Dom onemoglih v Preddvoru ter se tako ob svojem veselju spomnili naših starejših ljudi, ki jim bodo gotovo pripravili s svojim obiskom veselje.

Drobne in važne vesti
OD VSEPOVSOD

Jugoslovanski železničarji so 20. decembra izpolnili petletni plan prevoza in hkrati s tem obljubo, ki so jo dali jugoslovanskim narodom, Partiji in tovarišu Titu, da bodo petletni transportni plan izpolnili v štirih letih.

V Titogradu bodo do konca leta zgradili 17 gradbenih objektov. Te dni so dogradili 8 velikih stanovanjskih zgradb, dokončujejo pa zgradbe Narodne in Investicijske banke, osnovne šole, ministrstva za notranje zadeve, stanovanjske zgradbe JA in velike pekarne.

Letošnjo plansko nalogo je izpolnil kolektiv livarne Titovih zavodov „Litostroj" v Ljubljani.

Vse štri usnjarne matičnega podjetja v Šoštanju so izpolnile plan.

Z izgraditvijo novih steklarn v Pančevu in Paračinu bo izpolnjen petletni plan razvoja industrije stekla.

Prva tovarna cementa, ki je izpolnila letni plan je Anhovo ob Soči.

66 in pol milijona dinarjev so prihranili hrvatski novotarji in racionalizatorji. Letos so vložili 364 predlogov, od katerih se jih izvaja v obratih 244.

Velika železarna Sisak je 33 dni pred rokom izpolnila letni plan po vrednosti in količini.

Šest montažnih hiš izdelajo vsak dan v Zavidovičih v Bosni.

NOVOLETNA JELKA NA OREHKU

Dalj časa že žene Orehka ugibajo s čim bi našim malčkom, katerih starši niso vključeni v podjetja, naredile več veselja. Mnogo truda, saj hočejo, da bo vse dobro izvedeno, cicibančki in pionirji pa zadovoljni.

Na pomoč so priskočili z denarnimi podporami: OF Drulovka je daroval 1000 din, KLO, AFŽ in motoklub Orehek vsak po 1000 din. Tudi sami ljudje so prispevali z raznimi stvarmi. Naleteli pa smo tudi na take, ki še vedno nasprotujejo otroškemu prazniku. Nekateri so se izrazili, da to ni potrebno, da lahko vsak za sebe doma napravi za svoje otroke. Celo člani ZB nimajo pravega razumevanja za Novoletno jelko.

Za izboljšanje dela v organizaciji AFŽ, v čast 10 obletnice OF so si žene Orehka napravile svoj delovni načrt. Ustanovile bodo rdeči kotiček, kjer bo urejena knjižnica. Skupaj s člani Fronte bodo organizirale študij. Članice AFŽ bodo pomagale pri pobiranju članarine OF in socialnega fonda. Tekmuje pa tudi Orehek z Drulovko, kdo bo dvignil znesek socialnega fonda in pridobil več novih članov.

V DID-u Kranj je zelo živahno

Nasproti nogometnega igrišča v Kranju stoji visoka dvonadstropna vila obkrožena s parkom in cvetličnjakom, last nekdanjega kapitalista Gucklerja. Te prostore uporablja sedaj DID mesta Kranja. Ker se bližamo koncu leta in Dedek Mraz že pošilja prve snežne pozdrave, sklenem, da

V mizarski delavnici „Iskre" delavci izdelujejo igrače za Novoletno jelko

obiščem DID in pogledam, kako se pripravljajo na njegov sprejem.

Pri vhodu me sprejme prijazna uslužbenka. Takoj za tem pa mi udari na uho veselo čebljanje otrok. Starejši se vračajo iz šole, mali cicibančki pa sedijo v krogu na tleh in vsak je zatopljen v svoje delo. Poglejmo s čim so zaposleni! Nekateri imajo kocke, drugi gnetejo z mavcem in podobnimi masami. S tem si oblikujejo razne stavbe, tovarne in druge objekte. To bodo gotovo bodoči tehniki in gradbeniki, saj imajo že sedaj zato veliko veselje. Mali Oskarček pa ima najrajši svojega velikega konja. Povedali so mi, da bodo ob priliki obiska dedka Mraza napravili svojo razstavo. Vabijo nas, da jih pridemo pogledat. Vstopnine ne bodo računali. Sedaj je poldne in že odhajajo v jedilnico. Po trudapolnem delu so postali njihovi želodčki lačni in hrana jim dobro tekne. Je dobro pripravljena in otroci imajo kuharice zelo radi. Za malimi mizicami sedijo vsi otroci enako oblečeni. Tov. Kristova upravnica DID-a je vsa zaskrbljena v pisarni. Kako tudi ne! V DID-u je 83 otrok in vse bo obiskal dedek Mraz. Pa ne samo ona. Tudi vzgojiteljice imajo polno skrbi. Tončka kot režiserka pripravlja pionirčke in cicibančke na razne igrice. Prva skupina bo predstavljala zajčke v šoli. Zajčja učiteljica v osebi male Marinke je zelo stroga. Učijo se mnogo koristnega za obrambo zajčjega rodu. Videli bomo, kateri izmed zajčkov bo v šoli najbolj poslušen. Tudi Hinko in Barbka se učita svojih vlog. Obvladata jih že zelo dobro in izgleda, da bosta nekdaj dobra igralca na naših odrih. Prikazala bosta nerazdružljivo prijateljstvo med ježem in muco. Seveda ne bo manjkalo Rdeče kapice in pa dedka Mraza. Kdo bo nastopal v tej osebi, ne smemo izdati. Vzgojiteljica Tončka pravi, da bo zelo strog in bo odkril vse napake, dobre in slabe lastnosti posameznikov. Njega bo spremljal pionirski pevski zbor. Sledila bo tudi obdaritev tako posameznikov, kakor kolektiva. Nekatera podjetja so že dala svojo pomoč. To je predvsem tovarna „Sava" in tovarna čevljev, dalje mizarski kolektiv Struževo in mestni odbor AFŽ. Ob priliki novoletne jelke seveda ne bo manjkalo tudi pogostitve in otroškega rajanja. Otroci so zelo pridni in jih upravnica tov. Kristova kaj rada pohvali. Med najmlajšimi je najbolj poslušna Rometova Alenka in Beletov Simon, pa tudi Brigita, Irenca in Hinko med starejšimi zaslužijo vso pohvalo. Upravnica nam je izdala, da ne bodo igrali samo doma, temveč bodo nastopali ob priliki novoletne jelke še pri sindikatu trg. nameščencev v Kranju. Zato se učijo še bolj vestno.

Vzgojiteljice, kuharice in upravnica imajo z mladino veliko skrbi in trpljenja in zato bi bilo prav, da bi dedek Mraz prinesel zanje kaka darila. Otroci pa nas vabijo, da si tudi mi starejši ogledamo njihovo razstavo in prireditev.

Drago.

Mladina Martinj vrha izvolila svoje vodstvo

V Martinj vrhu smo preteklo nedelje izvolili novo mladinsko vodstvo. Ob tej priliki smo pregledali vse dosedanje uspehe in na podlagi izkušenj sestavili načrt za bodoče delo v mladinski organizaciji. Istočasno pa smo sestavili točke tekmovanja v čast 10 obletnice OF.

33 članski aktiv je obljubil, da bo za izvedbo postavljenih nalog vložil vse svoje mlade sile. Prevzeli pa so sledeče sklepe:

1. Za uspešnejše delo med mladino je nujno, da se vsi člani sekretariata seznanijo s sklepi XIII. plenuma CK LMS.

2. Postopoma bomo odpravili vso nedisciplino in neodgovornost v organizaciji in samem sekretariatu.

3. Vso skrb bomo posvetili vzgojno-političnem delu mladine, s tem, da jih bomo vključili v razne tečaje in društva. V kulturno-prosvetno 25 mladincev, v izobraževalni tečaj 19, v kuharski 10, v sadjarski in bralni krožek 15—30 mladincev. Po možnosti bomo ustanovili tudi strelsko družino, kjer bo vključenih 12 mladincev. Pripravili pa se bomo na prireditev dveh iger in to „Krapi" in „Kurentova nevesta".

4. Sproti se bomo seznanjali z vsemi gospodarskimi ukrepi, kot so to: odkupi, setev itd.

5. Vplivali bomo na vso mladino, da bo tovariška, imela pravilen odnos do starejših in vsestransko razgledana.

6. Vse sovražno razpoložene mladince bomo izključili, namesto njih pa bomo vključili tiste, ki bodo v mladinski organizaciji delali z veseljem.

7. Navajali bomo mladino k štednji in skrbeli za pravo razvedrilo in zabavo mladine.

Tak je delovni načrt mladine v Martinj vrhu. Prav tako pa lahko pomagajo ti sklepi marsikateremu aktivu LMS, da po njih prilagodi za sebe, primerne naloge, ki jih bodo člani z dobro voljo izpolnjevali.

Pintar Janez

V počastitev 10-letnice OF - izpolnitev letnega plana v Tovarni športnih čevljev Žiri

V čast 10 obletnice Osvobodilne fronte je delovni koletiv TŠČ v Žireh poživil že prejšnje tekmovanje. Interno tekmovanje v podjetju se razvija uspešno. V tekmovanje je zajeto 100% vse produktivno delavstvo. Razvija se res tovariška borba med vsemi 38 brigadami. Prav tekmovanje med brigadami, ki je postalo stalen način dela, je pripomoglo, da je letni plan izvršen kljub velikemu pomanjkanju delovne sile v določenem roku, ki si ga je zadal kolektiv, to je, do 23. decembra. Plan pa je izpolnjen v vseh stvareh, tako po količini, kot po vrednosti in sortimentu. Najboljših pet brigad bo nagrajenih.

I. finalno tekmovanje najboljših brigad vseh republiških podjetjih čevljarske stroke Slovenije, ki je trajalo od 6. do 22. novembra je končano. V naši tovarni so vse štiri brigade, ki so tekmovale za naslov najboljše brigade, oziroma najboljšega brigadirja v Sloveniji, dosegle odlične uspehe. I. mesto je dosegla brigada Franceta Primožiča, ki je dosegla 3382 točk, medtem, ko so vse štiri brigade skupaj dosegle 9754 točk in s tem prvenstvo v okvirju republiških čevljarskih podjetij. Tekmovalo se je predvsem v storilnosti, disciplini in kvalitetni izdelavi. Posamezniki so dosegli lepe rezultate v vseh disciplinah. Kot posameznik je dosegel I. mesto tov. Jereb Janez, brigadir brigade Franceta Rozmana. Jereb Janez dela na rezkarskem stroju. Kot drugi je bil šivač gojzerjev tov. Sedej Janez, kot tretji Žakelj Viktor iz oddelka za dreto in kot četrti nekvalificirani delavec v montažnem oddelku za zbijanje čevljev, tov. Lazar Frido. Tako brigade kot posamezniki so prejeli lepe nagrade. Na množičnem sindikalnem sestanku so si zadali nove obveze, predvsem da bodo še dvignili kvaliteto izdelkov.

Delavski svet, skupaj s celotnim kolektiyom pripravlja plan za prihodnje leto. Produkcija v naši tovarni bo preusmerjena; predvsem bo povečan asortiment. Uvedeno bo več novih vzorcev športnih čevljev, tako, da bodo potrošniki imeli tudi v tem večjo izbiro. Delavski svet in upravni odbor stremita, da pri sprejemanju osnovnega plana sodeluje čimvečje število delavstva tovarne. Posebno je to važno, ker se stremi za tem, da se mora posvetiti prvenstvo v planiranju — kvalitetni izdelavi. Zato je tudi nujno, da so s tem vsi člani kolektiva seznanjeni.

V pogledu ideološke in politične vzgoje je delavski svet uvedel redne skupne študije. V zadnjem zaletu za dosego letnega plana pa je ta študij nekoliko zaostal. Poleg tega osnovnega dviga kadra, pa je Delavski svet sprejel sklepe, ki so se že pričeli izvajati, namreč, dvigniti hoče splošno strokovno izobrazbo svojega kolektiva. V ta namen so sestavili program, da se izvedeta dva tromesečna tečaja, ki sta že pričela. V teh dveh tečajih bo zajetih 102 člana kolektiva. Skupno bo 800 ur predavanja, iz splošne in strokovne izobrazbe. Tečaj za pol kvalificirane delavce bo imel 2 razreda, tečaj za kvalificirane, ki ga bosečali večinoma oni, ki so že lansko leto napravili tečaj za polkvalificirane, pa bo imel 1 razred. Tako se bo v TŠČ dvignil splošni in strokovni nivo našega kolektiva, ker bo gotovo pripomoglo k še večjem delovnem elanu.

V kulturnem pogledu sodeluje članstvo tako v fizkulturi, kot v sekcijah SKUD-a.

Kot lasten sindikalni odsek pa deluje godba na pihala. Žal ta godba nima stalnega kapelnika, kar zelo ovira napredek.

Tudi politično naš aktiv ne zaostaja. Pred volitvami in v čast 10. obletnice OF je bil kolektiv vključen v OF 100% in je tudi 10. decembra izpolnil svojo patriotsko dolžnost s tem, da je kolektiv šel na volišče 100%.

Tudi Novo letna jelka bo v Žireh letos nudila našim najmlajšim obilo razvedrila in veselja. Tako sindikalna podružnica, uprava in ostale množične organizacije v Žireh skrbijo, da bodo za to priliko obdarjeni prav vsi šolski otroci in še mlajši, da bo veselje za Novo leto ožarilo lica naših malčkov. S tem pa bomo krepko stopili v Novo leto 1951.

Sem in tja
PO ŠIRNEM SVETU

LR Kitajska odklanja načrt 13 držav o takošnjem prenehanju sovražnosti, kajti Kitajska bo umaknila svoje čete iz Koreje le tedaj, ako bodo ameriške čete zapustile Korejo in Formozo.

Severni Korejci in kitajski prostovoljci zbirajo svoje sile na samem 38. vzporedniku, da začno z odločilno ofenzivo proti silam Združenih narodov, če se ne ugodi kitajskim zahtevam. Nekateri posredniki še vedno računajo na mirno rešitev korejskega problema.

1 milijon Avstrijcev je po poročilu statističnega urada na Dunaju trenutno brez strehe.

Jugoslovanski - italijanski sporazum, ki je te dni zaključen v Rimu, predvideva ureditev izplačil prve reparacijske tranše, vprašanje premoženja optantov, letalskega prometa med obema državama in dobav železniškega materiala Jugoslaviji.

Velika Britanija je ponudila Jugoslaviji nov kredit z znesku 2 milijonov funtov šterlingov za nabavo industrijskih surovin. Prav tako je norveška vlada obvestila našo zvezno vlado o svoji nameri, da odobri Jugoslaviji posebno pomoč v obliki petletnega kredita, da bi Jugoslavija lahko premagala težave, ki so jo zadele zaradi suše.

Med Avstrijo in FLRJ so v teku trgovinska pogajanja. — Gruber na Dunaju je izjavil, da si želi Avstrija boljših odnosov s FLRJ, kljub temu, da tudi sedaj niso slabi. Izrekel je željo, da bi bila meja s FLRJ popolnoma odprta.

Kako smo v „Iskri" začeli z izvajanjem varčevanja

Ko je zvezna vlada izdala uredbo o varčevanju, se je tudi v Iskri zaiskrilo med kolektivom: „Prav je, da varčujemo!" Naši delavci so to uredbo sprejeli z velikim zadovoljstvom, zato je bila naloga partijske organizacije, da najde način za čim uspešnejše izvajanje uredbe same.

Tovarniški komite Partije je imel prav, ko je menil, da mora zadostiti nalogi pisma CK KPJ in uredbi o štednji, da začne najprvo z obsežnimi pripravami za zasedanje delavskega sveta.

Na zasedanju delavskega sveta je bilo v diskusiji posameznih članov Sveta prikazano kako moramo začeti s pravilnim gospodarjenjem in varčevanjem. Ker je bil poudarek na zasedanju velik, je bil sprejet sklep, da izda Delavski svet odredbo o varčevanju. Izdana odredba odreja delovnemu kolektivu kje je treba varčevati in to od papirnih odpadkov, čuvanja materiala, orodja, električne energije, stisnjenega zraka, goriva, telefona, zamude prihoda na delo, predčasnega zapuščanja delovnega mesta itd., itd.

Odredbo so preštudirale vse partijske grupe in sindikalni pododbori. Poleg agitacije članov Partije in sindikalnih aktivistov so se z uredbo seznanjali delavci tudi na oglasnih deskah, kjer so poleg odredbe študirali tudi 24 izdanih sklepov zadnjega zasedanja Delavskega sveta, ki govorijo o boljšem gospodarjenju v podjetju.

Da so bile vse priprave pravilno in dobro pripravljene dokazujejo naslednji rezultati v mesecu novembru. Opravičeni izostanki so se zmanjšali za 1,8%, neopravičeni za 0,4%, izredni dopusti za 1,7%, zamude za 0,02%, zunanji privatni telefonski pogovori za 50%.

V Industrijski šoli in domu so uvedli evidenco o vseh okvarah na zgradbi, orodju in inventarju, ki jih namerno napravijo učenci in s tem povrnitev nastale škode.

Posebno pohvalno se je treba izraziti o mizarski delavnici, kjer so mizarji iz odpadnega materiala napravili preko 800 komadov igrač za obdaritev otrok za Novoletno jelko in s tem tudi opravili preko 200 prostovoljnih delovnih ur.

S tem seveda še ni rečeno, da smo napravili vse. Treba bo še nenehnega pojasnjevanja in prepričevanja našim delavcem, da bodo pravilno gledali na naše skupno imetje.

"Srečno Novo leto"
želi vsem
uprava Vodovoda Kranj

Brnenje strojev, napete mišice kot lok, življenja neutrudni tok ...

Že pred vojno se je pojavilo v Stražišču pereče vprašanje zdrave pitne vode. Potreba in želja prebivalstva pa od takratnih oblasti ni bila izpolnjena. Tudi po osvoboditvi je ostalo vprašanje zaradi objektivnih težav do lanskega leta nerešeno. Lani pa so frontovci prijeli za delo in s prostovoljnim delom izkopali rezervoarje. Ogromno delo stražiških članov Fronte pa so vremenske neprilike popolnoma uničile in ves trud je bil zaman. Zaradi deževja zemlja ni vzdržala ter je zasula ves izkop.

Letos je frontni aktiv v Stražišču trdno vztrajal pri tem, da se delo nadaljuje in tako pribori prepotrebna pitna voda. Niso klonili, čeprav je bil dotedanji trud zaman. Prostovoljci so delali tudi po noči. Mnogi tovarniški delavci so prihajali na delo naravnost iz tovaren, ker so se zavedali kako velikega pomena je graditev vodovoda z zdravo, higijensko vodo. Začetna dela betonirjanja so bila zelo težavna. Tovariš Boloh, ki vodi vso gradnjo, ima mnogo zaslug, da se je letos dokončno zabetoniral prvi rezervoar in dokončal iz-

Prostovoljci delajo na gradnji vodovoda v Stražišču

kop drugega. Z vztrajnim vzpodbujanjem je kot delovodja pridobil za delo veliko frontovcev. Prav tako pa zasluži priznanje organizacijski sekretar MO OF Kranj tov. Skok Marjan, ki je skoraj dnevno formiral prostovoljce za to pomembno delo. Zaslužni so pa tudi prostovoljci: **tov. Šolar Hijacint, Martinjak Jože, Ambrož Anton in Žun,** ki jih je štab delovnih brigad za vestno delo tudi nagradil.

Tudi na ostalih gradiliščih na področju mesta so se letos pokazali dobri uspehi.

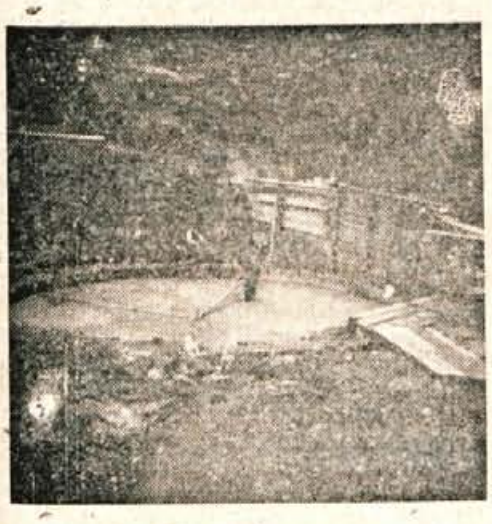

Zabetoniranje rezervoarja vodovoda v Stražišču

Zadružni dom v Struževem bo lahko v ponos vseh frontovcev iz Struževa, saj bo ob dograditvi marsikdo lahko s ponosom rekel, da je k temu delu tudi on prispeval svoj trud. Vso pohvalo zasluži tov. **Lapanja Mirko,** ki je poleg redne zaposlitve v tovarni Iskra, posvečal veliko skrbi za graditev doma.

Tudi na Primskovem delo na zadružnem domu napreduje. Lahko pa rečemo, da bi bil s sodelovanjem Primskovljanov dom še popolnejši kot je. Vse breme dela je do sedaj ležalo na posameznikih, dela pa se je udeleževalo le malo število frontovcev.

Lep uspeh je bil dosežen pri gradnji Sindikalnega doma, za kar ima največ zaslug OSS, zelo marljivi pa so bili kolektivi nekaterih sindikalnih podružnic, zlasti manjših. Veliko število ur prostovoljnega dela je bilo letos opravljenih na Joštu, kjer so člani smučarskega društva „Udarnik" marljivo in z veseljem izkoriščali svoj prosti čas. Pod težkimi pogoji in z velikim trudom so zgradili lep planinski

Stojanovič Čedo
je opravil nad 2000 prost. del. ur na gradnji smučarskega doma na Joštu

dom, ki jim je v vsej veličini danes v ponos. Vsa zahvala gre tov. **Stojanovič Čedu** in **Napokoj Miranu,** ki sta v letošnjem letu naredila okrog **2000** prostovoljnih ur, ter ostalim članom društva, saj so opravili skupno nad **48.000** delovnih ur pri graditvi doma. Izven kolektivov je to društvo vsekakor doseglo prvo mesto v prostovoljnem delu.

Marljivi so bili letos tudi učenci industrijske šole v Iskri, od katerih je vsak napravil najmanj 200 prostovoljnih ur dela. Zaželjeno bi bilo, da jih posnemajo tudi ostali Iskrovci, kakor tudi mnogi kolektivi na področju mesta.

Kolektiv „Obutve" v Kranju pa bo ob razdeljevanju priznanj od strani štaba delovnih brigad verjetno na prvem mestu. Bil je med vsemi najmarljivejši. Člani tega kolektiva so bili vedno na razpolago za vse akcije prostovoljnega dela, marljivo so delali v KDZ na Kokrici, pomagali so na mestni ekonomiji, v Tednu cest pa so prevzete naloge celo večkrat presegli. Prav gotovo se je tov. **Strupi** skozi vse leto zavedal važnosti prostovoljnega dela, najboljšemu brigadirju pa je sledil ves ostali kolektiv. Za „Obutvijo" ne zaostaja veliko kolektiv Okrajnega odkupnega podjetja v Čirčah, kjer je tov. **Perhaj Anton,** obratovodja mlekarne, opravil sam 860 prostovoljnih ur dela.

Letos je bilo na področju mesta Kranja opravljenih okroglo **400.000 ur prostovoljnega dela,** lahko pa bi se približali številu 600.000 kot je bilo planirano, če bi kot nekateri kolektivi sodelovali še vsi ostali. Tako se Tiskanina letos ne more preveč pohvaliti z udejstvovanjem pri prostovoljnem delu. Iz evidence je razvidno, da tega vprašanja sploh niso načenjali, oziroma niso zanj čutili potrebe. Da se evidence ni delalo sklepamo iz tega, ker niso dostavljali nikakih poročil. Veliko boljši bi bil lahko tudi kolektiv Inteksa, saj ima vse pogoje za dosego enega izmed prvih mest. V kolektivu Pletenina je zaposlenih največ žensk, ki so marljivo sodelovale na kulturnem polju, delale pa so tudi prostovoljno na svoji ekonomiji v Mavčičah.

Lepe uspehe je dosegla sindikalna podružnica mestnega ljudskega odbora pri

Vidic Joško
učenec IV. razr. osn. šole ima opravljenih 540 prost. del. ur

Perhaj Anton
obratovodja mlekarne v Čirčah 860 prost. del. ur

delu na mestni ekonomiji, kjer so kopali jarke za vodovod.

V „Tednu cest" so opravili največ prostovoljnih ur borci JA, ki so z marljivim delom pokazali lik našega vojaka, ki zvest svoji domovini čuti z ljudstvom in razume graditev socializma.

V novem letu naj še močneje poprimejo za delo vsi delovni kolektivi in vse osnovne organizacije OF in s tem dokažejo zavest frontovcev, ki bodo z delovnimi uspehi počastili praznik OF. Tekmovanje za 10-letnico Osvobodilne fronte naj bo res množično, z doseženimi zmagami pa bomo še lažje in krepkeje odgovorili vsem klevetnikom, da si ustvarimo socializem po lastni volji, v našo korist, ne pa za tuje interese.

Obračun prostovoljnega dela frontovcev mesta Kranja v l. 1950

Življenje in delo v industrijski šoli „Iskre"

O industrijski šoli tovarne „Iskra" še nismo veliko pisali. Sedaj ob zaključku leta, ko vsi delovni ljudje polagajo obračune za uspehe, ki so jih vse leto s trudom dosegali, hočemo tudi mi napraviti bežen pregled čez vse, za kar smo se z voljo borili.

Glavna naloga vseskozi nam je učenje. Učna snov se predelava po krožkih, ki jih vodijo učenci III. letnika. V sklopu tekmovanja v čast 10 obletnice OF pa so nam do sedaj podali pet slovstvenih, dvoje poljudno znanstvenih ter več političnih predavanj. Poleg tega pa vodijo radioamaterski in kemijski krožek v Stražišču.

Že sama številka — nad 24.000 prostovoljnih delovnih ur v letošnjem letu, nam kaže jasno sliko, da tudi v tem ne stojimo ob strani. Delali smo največ pri gradnji nove šole, igrišču za nogomet, košarko in odbojko.

Največ zanimanja in najbolj množično pa je fizkulturno in kulturno-prosvetno delo. V nogometu smo se pomerili z gumarsko, mlekarsko, gospodarsko šolo TAM in „Nikola Tesla" iz Zagreba, poleg tega pa s stražiškim „Železničarjem" in šolo tovarne „Veriga" iz Lesc. Z istimi smo odigrali tudi tekme v odbojki, v načrtu pa jih imamo že tudi za prihodnje leto. Šahovski dvoboji, ki smo jih prav tako imeli z vsemi zgoraj navedenimi, so se končali v našo korist. Udeležili pa smo se tudi simultank in dvobojev v Ljubljani, Jesenicah in v Kranju.

Naše delo pa se odraža tudi v dramskem delu. Čeprav je bilo dosti truda, so bile „Tri zaostale ure" in „Punt", uspešno izvedene. Sedaj pa se pripravljamo z veseloigro za Silvestrovo, pa tudi zaključek šolskega leta imamo že na vidiku. Pevski zbor je prvič nastopil pri proslavi Dneva JA, recitacijska skupina pa bo ob skrbnih vajah svoje znanje v solo in zbornih recitacijah, ki jih je že podala, vedno bolj izpopolnjevala.

Da je delo uspešnejše in da dobi čim jasnejše oblike, tekmujemo v učenju in delu na čast 10 obletnice OF z gospodarsko, gumarsko in industrijsko šolo.

Po vsem učenju in delu pa nam, zbranim v rdečem kotičku, poskrbi za razvedrilo in zabavo naš jazz.

Če smo že našteli vse uspehe, moramo tudi to, kdo je k temu največ pripomogel. Med vsemi sta najvidnejša v marljivosti pri učenju, delu in disciplini najboljša gojenca tov. **Jeretina,** ki je kot kandidat Partije pri svojem delu zelo vztrajen in požrtvovalen in **Ačanski Dragomir,** ki sodeluje pri vseh prostovoljnih akcijah, kakor pri fizkulturi, čeprav je invalid. Oba gojenca sta lahko vzor vsem ostalim, kakšen naj bo mladinec, ki stremi za tem, da bo pozneje s svojim delom povrnil, kar mu skupnost sedaj nudi.

Jeretina Jože in Ačanski Drago
sta najboljša mladinca Ind. šole „Iskra" v Kranju

Praznovanje Dneva JA v Tržiču

Tržič je praznoval Dan JA letos tako, kakor še nikdar po osvoboditvi. Po vseh podjetjih so bila predavanja o pomenu JA. Najbolje je bila izvedena proslava v predilnici. Predavali so oficirji JA Križe. Na predvečer Dneva JA so izvedli v Cankarjevem domu akademijo mladinci — obvezniki predvojaške vzgoje centra Tržiča. SKUD „Ivana Cankarja" je uprizoril za vojaštvo garnizon Križe posebno predstavo, opereto „Planinska roža". Tudi na pionirje niso pozabili. Njim so predvajali film „Povest o hrabrem vojaku".

Dne 22. decembra je bil pregled uspehov in parada predvojaških centrov obveznikov MLO, Predilnice, tovarne „Triglav" in KLO Križe. Tej paradi so prisostvovali zastopniki MLO, političnih organizacij in direktorji tovarn. Mladinci so pokazali zelo veliko zanimanje in zelo dobre uspehe v obvladanju vojaških vednosti. Temu je sledila akademija, ki so jo izvajali obvezniki predvojaške vzgoje. Referat o pomenu JA je podal tov. Cerar Lovro, vojaški in civilni zastopniki pa so čestitali mladincem k doseženim uspehom. Akademiji je sledila razdelitev nagrad in odlikovanj komandirjem predvojaških centrov in najboljših mladincev. Odlikovanja je podelil vojni odsek, darila v denarju in in knjigah pa ZB, uprave podjetij „Predilnice", „Triglava", „Tovarne pohištva", podružnice Narodne banke in MLO. Popoldan se je vršilo tekmovanje v patrolnem smučarskem teku vojaških in predvojaških ekip. Skupno je tekmovalo 5 ekip, dve vojaški in tri mladinske. Po zelo ostri borbi je zmagala ekipa JA, ki je bila boljša v streljanju, drugo mesto pa je zasedla ekipa predvojaške vzgoje, ki je imela boljši čas, vendar je bila ta slabša v streljanju.

Med tem časom je organizacija ZB pogostila 60 partizanskih sirot. V prijetnem pogovoru in petju partizanskh pesmi je hitro minila pogostitev.

„Razvalina življenja" na odru v Preddvoru

SKUD Preddvor je trikrat nastopil s Finžgarjevo dramo „Razvalina življenja" — vselej ob polno zasedni dvorani. Igralci so se poglobili v svoje vloge, zato uspeh ni izostal. Z resnim in doslednim študijem bo to v bodoče dober kader, ki ga je na našem odru že zmanjkovalo. Veliko je pripomoglo k uspehu tudi znanje teksta, ki je včasih dostikrat v kritičnem položaju. Pri tej igri so ga igralci obvladali. Le občinstvo še ni disciplinirano. Sredi najresnejših prizorov hihitanje v dvorani zmoti tudi dobrega igralca in mu vzame vso dobro voljo do dela.

Frontovci okraja Kranj-okolica so izpolnili plan prostovoljnega dela

V letošnjem letu je bilo precejšnje število prostovoljnih akcij, vendar so pri njih po večini sodelovali vedno isti ljudje. Delo ni dovolj široko zasnovano, to pomeni, da ni prodrla zavest po potrebi izvedbe neke akcije med širše množice, temveč je ostala v ožjem krogu aktivistov.

Kljub temu pa je kočni uspeh kar lep, saj so frontne organizacije okoliškega okraja **opravile 875.000 ur** prostovoljnega dela in tako izpolnile svojo zadano obvezo. Osnovna slabost prostovoljnega dela je slaba organizacija, prešibko agitacijko delo in preslab politični razgled nekaterih ljudi. Marsikje pa izvajajo razne množične prostovoljne akcije, o katerih se ne vodi nobena, ali pa zelo pomanjkljiva evidenca.

Na čast 10 obletnice OF so frontni odbori sprejeli obveze, po katerih sedaj tekmujejo. Tekmovanje zavzema: ideološko vzgojo, prostovoljno delo, pravilno reševanje vseh gospodarskih nalog, redno plačevanje članarine, socialnega fonda itd. Je pa tudi tu osnovna pomanjkljivost — dobra evidenca in pošiljanje poročil. V tem tekmovanju so dosegli dosedaj najboljše uspehe KO OF Jezersko in Duplje, ki sta si oba priborila prehodno zastavico, pri odvajanju socialnega fonda pa je najbolj reden Tržič.

Vsekakor pa je treba tekmovanje v počastitev 10 obletnice OF močno poživeti, ker le na ta način bomo dostojno proslavili največji praznik slovenskega naroda.

Množičnost bo skristalizirala naše ljudsko-prosvetno delo

Pretekli ponedeljek so se zbrali v dvorani Prešernovega gledališča delegati za mestno konferenco Ljudske prosvete, da se pogovore o vprašanjih, ki zadevajo idejnost in kvaliteto ljudsko-prosvetnega dela.

Navzoče je pozdravil tov. Mohar Miha, nakar je tov. Rome Draga podala pregled dela vseh sekcij SKUD-ov, ki pa smo ga že več ali manj objavili ob priliki občnega zbora SKUD-a. Povdarila je povečanje in utrditev ljudsko prosvetne dejavnosti v času tekmovanja ob 10 obletnici OF. Do sedaj smo pogrešali predvsem mladinskih in pionirskih iger, velika potreba pa je tudi po ustanovitvi lutkovnega gledališča, ker eno samo nikakor ne zadostuje. To nam potrjujejo pisma, ki so jih pionirji iz več šol pisali lutkovnemu gledališču na Primskovem. Težave so s prevozom, kljub temu pa so bili z gledališčem do sedaj že na Jezerskem. Prav gotovo je uspeh Ljudskih univerz zajamčen, saj so za predavanja zbrani sami kvalitetni predavatelji. Razveseljiv je napredek literarne skupine MKUD-a „Stane Žagar" na I. gimnaziji, ki bo začela z izdajanjem lastnega časopisa.

Nov kader Ljudsko-prosvetnih delavcev je črpati predvsem iz vrst delavske in kmečke mladine, v katerih je zdrava in sveža miselnost. Z načrtno vzgojo pa bomo sigurno dosegli, da bo naše delo kvalitetnejše.

Potem, ko je tov. Rometova podrobno razčlenila vso dejavnost Ljudske prosvete mesta Kranja se je razvila diskusija o uspehi, pomanjkljivostih in izboljšanju delovanja. Prikazano je bilo, da predavanja Ljudskih univerz, kljub kvalitetnemu izvajanju niso zadovoljivo obiskana. Veliko je bilo govora o knjižnicah. Prostori sindikalne knjižnice in čitalnice so postali pretesni in kmalu ne bodo zadostovali potrebam, saj se že sedaj čitalnica uporablja tudi za knjižnico. Vprašanje o začasni centralizaciji knjižnic, ki naj bi bila zaradi raznih ovir, je bilo poverjeno v dokončno rešitev novemu odboru. Mnogo je knjižnic z malim številom knjig in še te so velikokrat neizbrane. Namen in najvišji cilj knjižnic je vzgoja ljudi, tam pa, kjer je večina knjig še starodobnih, knjižnica prav gotovo ne opravlja te vloge.

Delegat iz JA je omenil, da vojska čuti potrebo po zbližanju in večji povezavi z Ljudsko prosveto. Prav lepe uspehe na kulturno-prosvetnem polju pa so dosegli gojenci Mlekarske šole v Čirčah.

Ob zaključku diskusije je bil predložen finančni proračun za dela v letu 1951 in okvirni načrt dela Ljudske prosvete mesta Kranja, ki predvideva razne tečaje za strokovni dvig kadra, kakor knjižničarski, maskerski, pevovodski, teoretični tečaj za pevce itd., organiziranje lokalne razstave zvišanje naročnikov „Obzornika" in podobno. Predvsem pa se bo gledalo na množičnost sodelovanja, ker ravno s tem se bo naše Ljudsko-prosvetno delo skristaliziralo in okrepilo.

Delo na škofjeloškem odru

Po drami iz narodno osvobodilne borbe Stanka Cajnkarja „Za svobodo", s katero je dosegla igralska skupina najlepši uspeh na gostovanju v Žireh, je dramatska sekcija SKUD „Tone Šifrer" nadaljevala svoje delo v tekoči sezoni z domačo veseloigro Fran Milčinskega „Cigani". To je bila obenem prva režija tovarišice Poldke Stiglic, ki jo je ob pomoči vodje sekcije tov. Audiča uspešno izvedla.

Veseloigra v treh dejanjih (4 slikah) je bila napisana nekako prva leta našega stoletja in bila pod pisateljevim psevdonimom Jakob Dolinar prvič igrana leta 1906. v Ljubljani. Pade torej v dobo Deželnega gledališča s prvo generacijo slovenskih poklicnih gledaliških igralcev, ki je kljub vsem zaprekam in krizam uspešno nadaljevala pionirsko gledališko dejavnost čitalniške dobe in pripravljala trdno osnovo razvoju slovenske Drame. Delo je napisano po okusu tedanjega meščanskega in kmečkega kroga gledalcev brez večjih umetniških in idejnih vrednot, v glavnem samo za zabavo in razvedrilo. V to smer je napisana in označena večina prizorov in likov nastopajočih oseb. — Poleg tega pa ima igra še eno, prav nasprotno lice, ki pa je ob obilici komičnosti zelo zabrisano; namreč precej ostro satiro na tedanji čas in razmere članov Deželnega gledališča, ki so morali v borbi za svoj gmotni obstoj v „mrtvi sezoni", to je poleti, hoditi v malih skupinah križem po podeželju in so na eni strani res budili med ljudstvom zanimanje za umetnost, na drugi strani za z raznimi filzifikacijami, komedijantskimi triki in poenostavljenjem na račun preprostega občinstva umetnost potvarjali. Ta dvojna satira, proti igralcem in proti oblasti, je tudi vzrok utajitve pisčevega pravega imena, komad sam pa daje možnost dveh režijskih prijemov. Uprizoritev igralske skupine se je nagnila k prvemu.

Igralski ansambel je v glavnem zadovoljivo rešil svojo nalogo, zlasti pa je ugajal komični ječar. Občinstvo je zainteresirala predvsem lokacija dogajanja, ki je postavljeno v naše mesto okrog preloma stoletij oziroma na mali čitalniški oder „pri Kroni", in se je po težki drami prve premiere razvedrilo in od srca nasmejalo. Želeti je, da bi se delavnost sekcije nadaljevala, zaradi vpliva na občinstvo pa bi naj bila bodoča premiera spet kako resnejše dramsko delo, da bomo zadostili i zahtevam publike i nalogam prosvete.

—BrB—

Nekako ljudsko univerzo v malem - imajo v Naklem

Ko so letošnjo jesen začeli po raznih krajih z organizacijo izobraževalnih tečajev, je izgledalo, da bo Naklo med zadnjimi. Nikakor ni bilo pravega zanimanja in navdušenja zanj. Toda naše učiteljstvo je znalo prijeti s prave strane. Tako smo organizirali v okviru izobraževalnega tečaja kar dva praktična tečaja in sicer: kuharskega in šivalnega. Zdaj ni težav z obiskovalci. Čez 40 deklet vseh poklicev, od kmečkih zadružnic in delavk, do nameščenk žrtvuje trikrat tedensko po pet večernih ur, da bi se izurile v kuhanju in gospodinjstvu, pa tudi v šivanju, ročnem delu itd. Te žrtve so res precejšnje če računamo, da so ves material od jajčk, moke in sladkorja do peteršilja, prinesla dekleta sama. Tudi nekaj denarja so zbrale, da bodo kupovale nekatere reči n. pr. meso na prostem trgu. To priča, da je želja po praktičnem znanju velika in je bil sklep v tej zimi organizirati praktične tečaje zelo na mestu. Tudi težave so seveda n. pr. s šivalnimi stroji, ki jih nihče ne posodi rad, z drvmi, katerih kontingent je letos že izčrpan, z opremo, ki je v takih tečajih nujna. Toda z dobro voljo smo premostili vse težave in naš tečaj je v teku. Tja koncem marca, ko bo zaključen, pa vas bomo povabili na večerjo in za nameček vam bomo ukrojili srajco ali sešili krilo.

To pa še ni vse! Razen praktičnih tečajev mislimo organizirati razna predavanja gospodarske, politične, splošno izobraževalne vsebine, nekako ljudsko univerzo v malem.

Naklo torej hoče pokazati, da ima dosti smisla za prosvetno rast svojega prebivalstva.

K. A.

Spored osrednjih prireditev za Novoletno jelko v Kranju

PREŠERNOVO GLEDALIŠČE

„Rdeča kapica" v pripovedovanju in slikah. — 29. in 30. decembra ob 16. uri.

Lutkovno gledališče Primskovo (zgornja dvorana sindikalnega doma) igra **„Sneguljčica"** 30. decembra ob 16. uri; 31. decembra ob 10. uri; 1. januarja 1951 ob 10. uri.

KINO „STORŽIČ KRANJ

Jugoslov. umet. film: „Čarobni meč" v dneh 29. in 30 decembra ob 9. uri dopoldne ter ob 14. in 16. uri; 31. decembra in 1. januarja 1951 ob 9. uri dopoldne in ob 14. uri.

KINO „SVOBODA" STRAŽIŠČE

Angleški film „Božične pustolovščine" 29. decembra ob 16. uri; 30. in 31. decembra ob 9. uri popoldne in ob 14. uri ter 1. januarja 1951 ob 9. in 14. uri.

V Dijaškem domu Tekstilnega tehnikuma (Zlato polje) bo 31. decembra ob pol 9. uri dopoldne **šahovska simultanka** z dedkom Mrazom.

„Partizanska dvorana" — 31. decembra in 1. januarja od 10. ure dopoldne do 17. ure popoldne v dvorani državnega tesktilnega tehnikuma (v Tomšičevi ulici). Dedek Mraz se bo razgovarjal s pionirji v njej 1. januarja od 14. do 17. ure popoldne.

Ugankarski in pravljični kotiček bo v prostorih stranske dvorane Sindikalnega doma od 10. do 17. ure.

Pionirji — cicibančki, dedek Mraz vas vabi na vse prireditve!

Ljudska knjižnica v Kranju na Titovem trgu, odprta dnevno od 10. do 12. in od 14. do 18. ure. V soboto popoldan in nedeljo zaprta.

Zapiski z gostovanja naših SKUD-ov

Nadaljevanje (12)

Razen dnevnika „Nove Makedonije" izhaja v Skoplju tudi več tednikov. Tako „Mladi borec", „Narodna zadruga", „Trudbenik" ter glasilo frontovcev Skoplja „Jedinstvo". Tudi narodne manjšine tiskajo tu svoja glasila: tednike ali polmesečnike. Prav tako ima svoj tednik največja kmečka delovna zadruga „Lazaropolje", ki pa že presega okvir KDZ in prehaja v splošno gospodarsko zadrugo z gojenjem zadružne obrti, industrializacije itd. V glavnem se danes v prestolnici Makedonije tiska v narodnem jeziku več listov, ki imajo skupno nad 100.000 izvodov naklade. To vse in k temu še, če dodamo literarna mesečnika „Nov den" in „Idnina" („Bodočnost"), predstavlja ogromen uspeh preporoda makedonskega naroda, ki se je v kratkih petih letih po osvoboditvi zgradil močne temelje svoje lepše bodočnosti v skupnosti narodov FLRJ.

„Toda to še zdaleč ni vse! Povedem te mimo grafikonov, ki prikazujejo porast šolstva."

Pred vojno je bila v Skoplju le filozofska fakulteta s 186 študenti, (z ozemlja Makedonije jih je študiralo samo 84), — danes je v Skoplju univerza s petimi fakulteti, ki imajo 1560 študentov — samih domačinov. Število učiteljiščnikov se je od predvojnega stanja 385 dvignilo na 1486. Prej so bile samo 4 srednje strokovne šole s 580 dijaki, danes jih je 22 s 5.100 dijaki. Nižjih industrijskih šol poprej sploh niso poznali, danes pa jih je 14 z 2832 učenci. Makedonci pred vojno niso imeli svojih narodnostnih osnovnih šol, danes pa je makedonskih 1053, turških 131 in šiptarskih 235.

Tudi na drugih področjih je opaziti velik napredek. Ustvarjena je mlada rast mnogo obetajoči makedonski filmski industriji. Mogočni so postali v gojenju narodnih plesov. Njihova folklora je že zaslovela daleč izven meja naše države. Prebivalci Skoplja so slišali prvo makedonsko besedo z gledališke scene 3. aprila 1945. Od takrat do danes je uprizorila njihova Drama okroglo 500 premier, a Opera, ki so jo ustanovili 7. maja 1947. 250 predstav. Še mlajša kot makedonska Opera sta filharmonija in balet, ki prav tako uspešno delujeta v okviru makedonskega narodnega teatra. Makedonska Drama in Opera prav pogosto obiskujeta najbolj oddaljene kraje v makedonski ljudski republiki. Uspeh tega je, da je makedonska publika vzljubila svoje gledališče in ne more biti več brez njega; o tem priča rojstvo stalnih gledališč v Štipu in Bitolju. Ustanovljeno pa je tudi stalno manjšinjsko gledališče v Skoplju za Turke in Šiptarje.

Knjiga, glavno orožje ljudske prosvete, se vse bolj izkorišča. Nekaj podatkov: 1939. je bilo 14 knjižnic s 5512 knjigami; 970 bralcev pa je prebralo 1151 knjig. In danes: v LR Makedoniji je nič manj kot 865 knjižnic z 245.502 knjigami. Od teh je samo letos 157.183 knjig šlo v roke 102.253 bralcem. Kako uspešno rešujejo Makedonci osnovni problem izobraževanja odpravo nepismenosti — dediščino okrutnih razmer preteklosti, nam v kratkem povedo naslednje številke: Do maja letos se je naučilo pisati 176.865 ljudi, od tega 84.391 Makedoncev, 20.694 Turkov, 27.167 Albancev in 6.637 drugih narodnosti. Množična prosvetna vzgoja ima uspehe na vseh področjih. Kulturno množično delo se razvija danes v 798 kulturnih organizacijah, ki štejejo nad 25.000 članov.

Zdi se mi, da sem zdaj v kratkih obrisih v glavnem podal sliko napredka makedonske kulture, ki se z vsakim dnem izboljšuje in izpopolnjuje svoj položaj in se stavlja v enako vrednost z drugimi narodi Jugoslavije.

Že se je znočilo. Hitim v Narodno gledališče, ki ni tako daleč. Leži nekaj strelijajev proč od Dušanovega mostu, na levi obali Vardarja. Pred dvonadstropnim poslopjem sta lep park in trg. Hitim zato, ker je že pozno, da ne zamudim koncerta „naših". Baje, kot pravijo, so bile že vse vstopnice razprodane.

Toda, kaj je to?

Blizu je že čas začetka koncerta, a gledališče je komaj do polovice zasedeno. Posebno v parterju zija velika praznina. Preden se je začel koncert, so izpraznili balkon in mladina je izpolnila to vrzel. Tako so ostali prazni balkon, lože in nekaj parketov. Poizvedel sem za vzrok tako slabe udeležbe. Povedali so mi, da so bile vstopnice odposlane raznim sindikalnim podružnicam, da jih razprodajo članstvu. Le-te tega niso pravočasno storile in tudi niso v dovoljni meri raztolmačile kdo nastopa v gledališču. Zato ni nič čudnega, da so se pred začetkom koncerta pred gledališčem začeli zbirati razni preprodajalci vstopnic, ker niso imeli zanimanja za koncert naših skupin. Organizacija je bila vseskozi slaba, kar je zakrivil glavni odbor ZSJ Makedonije, ker ni poskrbel za reklamo in za pravilno razprodajo sedežev na gledališki blagajni.

Skopljansko gledališče je precej večje od ljubljanske Drame in njegova notranjost ustreza vsem zahtevam modernega teatra. „Naši" so kljub slabemu obisku začeli točno ob osmih zvečer. Zastor se je dvignil. Prvi je nastopil moški pevski zbor „France Prešeren" iz Kranja. Dirigiral je Peter Lipar. Mogočno je zadonela pesem „Jutri gremo v napad...", nato „Puntarska pesem" in za tem Simonitijeva „Za čašico riže", Liparjeva „Toplo utriplje srce" ter Gotovčeva „Slava". To je bil prvi del pevskega koncertnega sporedi, ki ga je zbor dobro obvladal, le da ni bilo čutiti tistega toplega in iskrenega stika z občinstvom, ki je drugačno pred polno dvorano. Za njim so nastopili člani folklorne skupine „Tine Rožanc" iz Ljubljane s koroškimi narodnimi plesi. Njihova izvedba je bila precej površna, kajti pred odhodom so naredili med seboj precejšnjo praznino. Godba na pihala „Tone Čufar" iz Jesenic, ki je nastopila nato s koncertno Mokranjčevo skladbo: „Pesmi iz Kosova" in Bernardovo „V jutranji zarji" se je prav dobro izkazala, posebno še v drugi skladbi.

Po odmoru so se na odru v polkrogu razvrstili vsi člani naših gostujočih skupin SKUD-ov, nakar je sledil pozdravni govor predstavnika mestnega sindikalnega sveta tov. Miškovskog, ki je toplo nazdravil našemu gostovanju, ki ima velik pomen medsebojne izmenjave kulturnih dobrin in izkušenj. Naši so prejeli cvetje in dar, a tov. Stojan z Jesenic se je zahvalil domačinom v imenu naših skupin ter na koncu poudaril važnost bratstva in edinstva naših narodov, kar je našlo velik odmev in odobravanje med publiko.

Temu je sledil drugi del programa, ki so ga začeli Rožančevi z Belokranjskimi plesi. Prešernovci so zapeli Simonittijevo: „Bolen mi leži", Maroltovo „Ljubi konja jaše", Belokranjske narodne in Mirkovo „Kolo". Moram priznati, da je prisotna publika najbolj prisluhnila in burno odobravala odpeti makedonski pesmi, ki so jo Prešernovci res dobro podali. Jeseničani so program zaključili z Gotovčevo učinkovito koncertno skladbo: Finale iz opere „Ero z onega sveta".

Menim, da ne bi bilo treba zatajiti, kar je bilo za vse porazno: takšen odlično podan koncert ni zaslužil tako majhno udeležbo v Skopljanskem narodnem gledališču. Kdor je to zakrivil naj odgovarja. Menda se je po našem odhodu to tudi zgodilo.

(Nadaljevanje prihodnjič)

TEDENSKA KRONIKA

Planirajte naročnino za leto 1951. S 1. januarjem 1951. bo znašala naročnina za „Gorenjski glas":

polletno — 65 din;
celoletno — 130 din.

Vsled strogo omejene naklade lista bomo v prihodnjem letu sprejeli le določeno število naročnikov, ki bodo vnaprej nakazali vsaj polletno naročnino. Za vse druge bo posamezna številka stala 3 din.

Vnovič opozarjamo na to stare in nove naročnike, da si osigurajo dostavo našega časopisa. Rok za sprejemanje novih naročnikov za leto 1951. je do 15. januarja 1951. Pohitite torej z naročnino.

Uprava „Gorenjskega glasa", Kranj

Spominski dnevi

Ob koncu decembra 1942 velika bitka med Gorenjskimi partizani in Nemci nad Tuhinjem.

31. decembra 1941. — Ljudska vstaja na Gorenjskem in vdor partizanov v Škofjo Loko.

4. januarja 1945. — II. četa Škofjeloškega odreda minira in poškoduje cesto Podbrdo —Sorica.

Dežurna služba

Od 31. decembra dalje skozi ves teden ima dežurno službo pri državnem socialnem zavarovanju v Kranju dr. Vidmar Ivan — telefon 261. Obiski na domu naj se prijavijo najkasneje do 18. ure zvečer. Po tej uri bo dežurni zdravnik obiskoval le bolnike s težjimi poškodbami in močnimi krvavitvami.

Gledališče

PREŠERNOVO GLEDALIŠČE KRANJ

Nedelja 31. decembra ob 16. uri: W. Shakespeare: „Kar hočete" — izven.

Ponedeljek 1. januarja 1951. ob 16. uri: W. Shakespeare: „Kar hočete" — izven.

V režiji Balbine Baranovičeve pripravlja gledališče komedijo J. B. Moliera „Izsiljena ženitev" in „Ljubezen — zdravnik". Osnutek za sceno je delo ing. Ivana Pengova, kostume pa izdelujeta po načrtih Mije Jarčeve, modna salona Galjot in Jakofčič. V obeh komedijah nastopa celotni ansambel. Premiera bo v začetku januarja 1951.

Kino

„STORŽIČ - KRANJ: 1. januarja, jugoslovanski umetniški film „Čarobni meč"; od 2. do 4. januarja, sovjetski film „Tri srečanja".

„SVOBODA" STRAŽIŠČE: od 29. decembra do 1. januarja, angleški film „Božične pustolovščine".

Redne kino predstave v „Storžič"-u so vsak dan ob 17.30 in 20. uri, a ob nedeljah ob 16., 18. in 20. uri. V kinu „Svoboda" Stražišče pa vsak petek ob 20. uri, sobotah 18. in 20. uri, nedeljah ob 16., 18. in 20. uri in v ponedeljkih ob 18. in 20. uri.

ŠKOFJA LOKA: od 28. do 31. decembra italijanski film „Seviljski brivec".

„TRŽIČ": 1. januarja, ameriški film „Ljubavna pesem"; od 3. do 7. januarja, ameriški film „Tarzan v New Yorku"

Vsem bralcem in dopisnikom

želi srečno in plodonosno novo leto 1951

UREDNIŠTVO IN UPRAVA „Gorenjskega glasa" KRANJ

Mali oglasi

Razveljavljam izgubljeno dijaško knjižico na ime Likozar Marija, II. gimnazija Kranj.

Iščem sobo v Kranju ali bližnji okolici. Dobro plačam ali odslužim z delom. Naslov v upravi lista.

V petek ukradene nakaznice za drva KIV in KV na ime Eržen Vinko in Mlakar Franc, Klanc 24 proglašam za neveljavne.

Dne 17. decembra sem izgubil od Tržiča do Kranja listnico z 8000 din gotovine in raznimi dokumenti na ime Košnik Peter, Primskovo 153. Najditelja prosim, da vrne proti nagradi na naslov.

Dne 15. decembra zjutraj sem na cesti Orehek—Kranj izgubil sivo usnjeno rokavico (desno). Poštenega najditelja lepo prosim, naj rokavico proti dobri nagradi vrne Sušnik, Orehek 26.

Bel emajliran štedilnik v dobrem stanju ugodno naprodaj. A. Jamnik, Dorfarje 29.

Prodam smuči z robniki, dolžina 185 cm, skoraj nove. Naslov: Zlato polje 9.

Prodam večjo količino lepega domačega platna. Naslov Čadež Anica, Log 14 p. Škofja Loka.

Razveljavljam izgubljeno kolesarsko knjižico štev. tablice 9358 na ime Knific Alojz, Tržič.

Preklicujem veljavnost industrijske nakaznice na ime Robljek Franc, izgubljene v Tiskanini, Kranj.

Kupim enostanovanjsko hišico. Naslov v upravi lista.

Preklicujem veljavnost sindikalne izkaznice na ime Štempihar Janez, Voglje 50.

Preklicujem veljavnost vzetih izkaznic: osebne, sindikalne in OF na ime Črček Pepca, Tiskanina Kranj.

Izgubljeno sindikalno izkaznico številka 2973800 na ime Bromše Franc proglašam za neveljavno.

Zaradi preselitve prodam lepo sobno peč. Naslov v upravi lista.

13. decembra zvečer je bila izgubljena aktovka z mesarskim orodjem od Kranja do Primskovega. Poštenega najditelja prosim, da odda najdeno proti dobri nagradi v Kranju, Jenkova 4.

OBJAVE

Delitev sladkorja na vezane cene. Sladkor za mesec december se deli istim upravičencem in v istih obrokih kot za mesec november. Delitev sladkorja se prične takoj v vseh poslovalnicah KZ.

Poverjeništvo za preskrbo OLO Kranj-okolica

ŠORLI IVAN, upravnik Krajevnih podjetij v Gorenji vasi obsojen

Kakor smo že pisali v eni naših zadnjih številk je kontrolna komisija iz Kranja-okolice prišla na sled nepravilnemu poslovanju upravnika krajevnih podjetij ter tajnika in blagajnika Obnovitvene zadruge Šorli Ivana iz Gorenje vasi. Okrajno sodišče ga je v zadnjih dneh zaradi njegovega protizakonitega dejanja obsodilo na dve leti odvzema prostosti s prisilnim delom.

Poleg že navednega ni obtoženec kot tajnik in blagajnik Obnovitvene zadruge položil obračuna za znesek 74.638.— din, ki je imel odobrenega za nakup živilskih artiklov. Kot upravnik krajevnih podjetij pa je pridržal za sebe pri raznih nakupih in obračunih 6.706.— din. Na račun Obnovitvene zadruge je nakupil za din 18.296.— raznega okovja, ki ga ni izročil ustanovi, ampak ga je skril na podstrešju hiše Ingoliča Matevža, kjer ga je našla kontrolna komisija. V juliju je prejel od Vičiča Milana 31 nakaznic za hrano prehodnih gostov, ki jih je dal gostinskemu podjetju KLO za obračun hrane, ker bi sicer zapadle, za Vičiča in njegovo ženo pa je odredil, da bosta prejemala hrano na te izkaznice še v avgustu. Istemu je spomladi na svojo odgovornost posodil 2000 kg cementa in 34 m² lesonitnih plošč, last krajevnega Remont podjetja. KZ v Gorenji vasi je dal nalog, da izstavi fingirane račune o dobavi blaga zadružnemu domu in to skupno za din 297.797.— z namenom, da izčrpa pri OZKZ Kranj dovoljeni kredit za leto 1949. Prenesel pa je tudi 100 deležev po din 500.—, last članov Obnovitvene zadruge, med obratna sredstva krajevnega krojaškega in mizarskega podjetja v Gorenji vasi.

Z vsem tem nepravilnim delom je kot uradna oseba izrabil svoj položaj ter si prisvojil premoženje, ki mu je bilo zaupano v službi. Zato je bilo sodišče upravičeno izreči kazen, kakršno mu je prisodilo.

ŠAH

Prireja: ing. Sikošek Boris

Otvoritev je končana šele takrat, kadar preide partija po prvem belem koraku v ravnovesje. Otvoritev traja deset pa tudi do dvajset potez. Takrat imata oba nasprotnika mobilizirani vojski z enakimi močmi in enakimi možnostmi na uspeh, seveda v kolikor eden od obeh igralcev medtem ne pogreši. Tedaj pravzaprav prava igra šele prične. Za črnega je poglavitno, da previdno in počasi uravnovesi prve uspehe belega igralca v prvem poizkusu napada. Šele po dolgotrajni vaji dobimo pravi čut za ravnotežje pri pozicijah. Otvoritev moramo poznati tudi s tega stališča, sicer je nikdar ne bomo popolnoma razumeli. Zato ne poskušajmo, če imamo črne figure, napadati takoj po prvih potezah. Nasprotno pa ne smemo biti preboječi, če imamo bele figure. Tempo in napad sta ozko povezana. Svoj čas igralci niso poznali vseh začetnih motivovo. O slabih poljih niso imeli pojma. Preburno so napadali, da bi se zmenili za take malenkosti. Slaba polja so prišla do veljave šele na kraju partije v končnicah. Toda oni niso hoteli čakati do kraja partije. Hoteli so zmagati takoj v prvem napadu. Dobro so poznali slabosti, točke f7 oziroma f2. Prva zamisel jim je bila udariti na ti polji, še predno bi jih nasprotnik mogel braniti. Hitrost mobiliziranja figur jim je bila izredno važna. Če mu je bil lastni kmet v napoto, ga je gladko žrtvoval. Ni se brigal, če je imel nasprotnik kmeta več. Saj do končnice partije navadno niso prišle. Nasprotnik bo preje mat, predno bo mogel uveljaviti svojo materialno premoč. Tako so nastali gambiti. V gambitu žrtvujemo kmeta, da figure čim hitreje razvijemo in da čimpreje preidemo v uničevalni napad, še predno bo nasprotnik uredil svoje vrste ter skušal napad odbiti.

Za ilustracijo kako so nekdaj igrali mojstri šah, bomo v prihodnji številki objavili znamenito partijo Andersena, enega najboljših napadalcev v prejšnjem stoletju.

(Nadaljevanje prihodnjič)

Izpolnili so plan pogozdovanja

Gozdno gospodarstvo v Kranju je predčasno izpolnilo plan. — Na tretjem zasedanju delavskega sveta pri GG v Kranju so razglasili izvršitev letošnjega plana. Tako so pogozdovalna dela — nova in spopolnitve — presegli s 101,5% plan čiščenja gozdnih sestojev 112,6% in plan varstva gozdov s 116%. V gozdno semenski službi so plan presegli pri listavcih za 435%, pri iglavcih pa za 91%, ker mecesen letos ni obrodil, smreka pa je obrodila samo v višjih legah, a je tod zapadel sneg že v času zoritve. Plan izdelave stranskih gozdnih sortimentov so presegli s 105%, odkazovanje s 100%, smolarenje pa celo s 115%. Izven planska dela so izpolnili takole: proizvodnja eteričnih olj 275 kilogramov, inventarizacija gozdov — doseženo 30% od celotne gozdne površine.

Delovni kolektiv gozdnega gospodarstva v Kranju je eden izmed prvih v Sloveniji, ki je letošnji plan gojitve, nege in varstva gozdov ne samo dosegel, pač pa celo znatno presegel.

SKOZI SITO IN REŠETO

ALI BO V PREDDVORU POPOLNOMA ZAMRL TURIZEM

V Preddvoru že skoraj ni javne zgradbe, ki bi ne bila zavzeta za kakršnokoli potrebno stvar (dom onemoglih, dom bosanskih otrok, študentsko okrevališče). Le turizmu, ki je bil pred vojno tu močno razvit, se ne posveča danes niti najmanjša skrb. Preddvor, ki ima vse pogoje in krasno okolico in bi mogel Kranjčanom in ostalim delovnim ljudem nuditi prijeten letni oddih, nima danes niti ene zgradbe za letoviščarske namene. Edina zgradba, ki bi prišla v poštev, je bila do nedavno v posesti predsedstva vlade LRS, ki jo je moralo sedaj prepustiti ministrstvu za zdravstvo. V njo mislijo vseliti študente, ki bolujejo na tuberkulozi, kar bi bilo še prav in na mestu, če bi jim ta zgradba (bivši Slančev grad) odgovarjala, toda zdravniki in vsi, ki poznajo njegovo notranjost menijo, da to ni nikdar na mestu. Zgradba je namreč vsa z lesom opažena in tudi strop je popolnoma lesen, kar vse ne odgovarja pljučno bolnim ljudem. Omenjeni grad pa ima vse pogoje, da bi poživel turizem v Preddvoru.

ALI JE TO RES UPRAVIČENO?

Tovarišica Kàti Kunc, bivša snažilka v tovarni športnih čevljev v Žireh, nam je pod gornjim naslovom poslala daljši dopis, v katerem razlaga nepravilen takojšnji odpust iz službe. Ker je dopis preobširen, smo ga morali skrajšati in objavljamo iz njega le nekaj podrobnosti, ki naj osvetle nekatere razmere v tej tovarni.

Tov. Kunc je brez premoženja in navezana le na zaslužek. Kljub temu je vpisala 2000 din ljudskega posojila, ki ga je v celoti takoj plačala. Kot snažilka je nujno potrebovala pripomočke, to je metlo in drugo. Ker je bila metla izrabljena in je ostal samo še štor, je prosila obratovodjo Naglič Ignaca, naj ji preskrbi novo metlo. On pa se je nasproti njej nespodobno izražal, namesto da bi preskrbel metlo. Po več mesecih stalne prošnje, ki ni bila uslišana, je nekega večera tovarišica Kunc pred odhodom iz tovarne napisala na izrabljeno metlo listek tele vsebine: „Na poti žalosti 13. 11. 1950. Prosim tov. obratovodjo, ker ste zamenjali snažilko, da bi tudi mene. Že tri mesece prosim izmeno, pa da bi z mojo izmeno prišle tudi metlice za stranišče, brisače, omelo za ometanje zidu itd., vsaj to, kar dnevno nujno rabim pri snaženju. V ostalem pa poglejte Uradni list št. 57 in Delavsko enotnost, kaj piše o snažilkah. Vas pozdravlja in prosi za zameno Vaša stara uslužbenka Metla". — Ko je bilo treba iztovarjati opeko in ni bilo drugih delavcev, je odredil čistilke za to delo. Ker je tov. Kunc ugovarjala, da je zelo slabega zdravja in ne more v slabem vremenu tega delati, ji je obratovodja odgovoril: „Pa krepni hudič". Zažugal ji z roko: „Tička, ven boš zletela!" Zaradi tega ji je personalec tov. Kavčič Viljem dne 15. 11. 1950 izročil delavsko knjižico, da je odpuščena brez odpovednega roka. Ko je ugovarjala ji je zagrozil z Narodno milico.

Dopisujte v „Gorenjski glas!"

Čestitamo vsem delovnim kolektivom k uspehom, doseženim v 4. planskem letu in jim želimo v letu 1951 skorajšnji zmagoviti zaključek prve Titove petletke!

Sava **Zaslužni kolektiv Tovarne gum. izdelkov „Sava", Kranj**

★ ★ Veliko uspehov in sreče v zadnjem letu prve Titove petletke ★ ★

Mnogo uspehov in delovnih zmag v letu 1951 ŽELIJO VSEM DELOVNIM LJUDEM

Svet za lokalno industrijo MLO Kranj
in podjetja iz njegove pristojnosti:
„Industrija bombažnih izdelkov", Kranj
„Pletenina", Kranj
„Tovarna mila", Kranj
„Opekarna", Stražišče-Kranj
„Žimopreja", Stražišče-Kranj

MESTNI KOMITET KPS KRANJ

SREČNO IN USPEHA POLNO ZADNJE LETO NAŠE I. PETLETKE

želi vsem kandidatom in članom Partije, vsem ki so izpolnili petletko, udarnikom, racionalizatorjem, novatorjem, delavcem, nameščencem, kmetom, mladini in pionirjem

Mestni ljudski odbor Kranj
čestita vsem prebivalcem našega mesta **srečno novo leto** z željo, da v prihodnjem letu dosežemo še večje uspehe na polju socialistične graditve v zadnjem letu Titove petletke

Vsem cicibančkom,
pionirjem,
staršem,
učiteljem-profesorjem
ter vsem ljubiteljem otrok
želi srečno in zadovoljno novo leto
Mestni pionirski svet Kranj

ISKRENE ČESTITKE K NOVEMU LETU 1951 ŽELI SVOJIM OBISKOVALCEM
Mestno kino podjetje Tržič
Mestno kino podjetje Škofja Loka

★ **Izvršilni odbor OF mesta Kranj**
ŽELI VSEM ČLANOM FRONTE OBILO USPEHOV V ZADNJEM LETU TITOVE PETLETKE

Vsem obiskovalcem Prešernovega gledališča čestita 1 9 k novemu 5 letu 1

GLEDALIŠKI ANSAMBEL IN SIND. PODR. GLEDALIŠČA V KRANJU

Okrajni odbor OF
Kranj-okolica

želi vsem mestnim, krajevnim in vaškim odborom OF ter vsem članom Fronte srečno in plodonosno novo leto 1951 ★

Vsem odjemalcem, znancem in prijateljem želimo ob novem letu 1951 mnogo sreče in delovnega poleta v borbi za izgradnjo lepše in srečnejše domovine
Okrajno trgovsko podjetje - KRANJ
„VINO — PIVO"

Udarnikom, delavcem in nameščencem gradbenega podjetja „Projekt" in vsem ostalim delovnim kolektivom želi obilo uspeha v zadnjem letu Titove petletke
SINDIKALNA PODRUŽNICA
„PROJEKT" - Kranj

Uprava in sindikalna podružnica
TOVARNE USNJA
„STANDARD"
želita vsem delovnim kolektivom srečno in zadovoljno novo leto 1951 — zadnje leto naše prve petletke!

Predsedstvo in Izvršni odbor OLO Kranj-okolica
želi
vsem KLO-jem, delovnim kolektivom in vsemu prebivalstvu
USPEHOV POLNO NOVO LETO 1951

Veselo in uspeha polno novo leto 1951
Vam želi kino podjetje
Storžič Kranj in Svoboda Stražišče

Ob prestopu v zadnje leto prve Titove petletke pošilja
OKRAJNI SINDIKALNI SVET KRANJ
borbene delavske pozdrave
vsem delovnim kolektivom in sind. podružnicam svojega območja

OKRAJNI KOMITET LMS
KRANJ - okolica
želi vsem mladinskim aktivom, krajevnim, tovarniškim in mestnim komitetom LMS
Srečno in uspeha polno Novo leto 1951

Okrajni odbor ZVEZE BORCEV NOV
KRANJ - okolica
želi vsem borcem, borkam, invalidom, vdovam, partizanskim sirotam in aktivistom iz časa NOB
Srečno veselo in uspeha polno Novo leto 1951

Sindikalno kulturno-umetniško društvo **„France Prešeren"** v Kranju
ŽELI SREČNO IN USPEHOV POLNO NOVO LETO!

Tekstilna tovarna Inteks Kranj
čestita vsem delovnim ljudem k novemu letu 1951 in želi, da bi bilo novo leto še uspešnejše

Okrajni komitet KPS Kranj - okolica
želi vsemu delavnemu ljudstvu, osnovnim partijskim organizacijam, krajevnim, tovarniškim in mestnim komitetom KPS
srečno in uspeha polno Novo leto 1951

★

Obenem jim častita k delavnim uspehom in zmagam na področju industrije in kmetijstva v letu 1950.

Napnimo vse sile za izvršitev načrta v zadnjem letu Titove petletke!

Urejuje uredniški odbor — Odgovorni urednik: Telatko Marjan — Naslov uredništva in uprave: Kranj, Ljubljanska cesta 1/II — Tel. št. 475 — Izhaja vsak četrtek.
Letna naročnina znaša 104 dinarjev — Štev. ček. položnice 624-90200-7 — Tiska Gorenjska tiskarna, Kranj 2567 50