KRANJ, 16. JANUARJA 1956
LETO IX — ST. 5
DIN 10.—

Glas Gorenjske

Glasilo SZDL za Gorenjsko

Izdaja: Gorenjski tisk / **Ureja:** Uredniški odbor / **Odgovorni urednik:** Slavko Beznik
Telef. uredništva 475 — uprave 190 / Tekoči račun pri NB Kranj štev. 61-KB-1-Ž-135 / Izhaja v ponedeljek in petek / Naročnina: letna 600, polletna 300, mesečna 50 dinarjev.

RIBIČI
Letošnja mila zima je prav posebno naklonjena ribičem, ki se »namakajo« v Savi

S konference Okrajnega sindikalnega sveta v Kranju

Ni področja, kjer sindikalna organizacija ne bi mogla koristno sodelovati

Razgibana in temeljita razprava - Izvoljen nov, 29 članski plenum Okrajnega sindikalnega sveta

Kranj, 15. januarja.

Danes, ob pol devetih dopoldne se je v zgornji dvorani Sindikalnega doma v Kranju začela konferenca Okrajnega sindikalnega sveta. Konferenci so razen delegatov prisostvovali tudi številni gostje, med njimi član republiškega sveta Zveze sindikatov Slovenije Roman Albreht, predsednik Okrajnega odbora SZDL Mirko Zlatnar, podpredsednik OLO Kranj Dušan Horjak, sekretar Okrajnega odbora SZDL Zvonka Lesjakova itd.

Obširno poročilo o delu in nalogah sindikalnih organizacij na Gorenjskem je prečital predsednik OSS Franc Pogačnik.

USPEŠNO UVELJAVLJANJE DRUŽBENEGA UPRAVLJANJA

V izčrpnem poročilu je predsednik Okrajnega sindikalnega sveta najprej govoril o aktivnosti sindikalnih organizacij in ugotovil, da občinski sindikalni sveti doslej niso dovolj aktivno posegali v celokupno družbeno dogajanje. Nekateri sveti, predvsem pa podružnice, so se preveč bavili z reševanjem notranjih, po večini nebistvenih, sindikalnih vprašanj.

Ko je govoril o delavskem upravljanju, je tovariš predsednik podčrtal velike uspehe, ki so jih delavski sveti dosegli v naši industriji. Razvil se je boj mnenj in za probleme podjetja se je zainteresiral širok krog proizvajalcev. Ta krog je treba vse bolj širiti. Zato bi bilo prav, da se uvedejo v podjetja posvetovanja o proizvodnji, ki smo jih svoj čas opustili, ker se nismo mogli sporazumeti, kdo naj bi jih sklicevali. Seveda pa ni treba zanemariti tudi drugih oblik, preko katerih se celotni kolektiv seznanja z gospodarjenjem v podjetju.

France Pogačnik, predsednik OSS, bere poročilo

KLJUB USPEHOM JE TREBA PREDVSEM GOVORITI O POMANJKLJIVOSTIH

Ko je analiziral pomanjkljivosti, ki se pojavljajo v delavskem samoupravljanju, je tovariš predsednik pripomnil, da se te pomanjkljivosti pojavljajo na eni strani zato, ker člani samoupravnih organov še niso dovolj razgledani in samostojni, na drugi strani pa zaradi samovolje upravnega aparata in posameznikov, uveljavljanja raznih »strokovnih linij« itd.

»V našem kraju imamo še kolektive, ki molče sprovajajo ukaze posameznikov. Morali jih bomo prebuditi in jim povedati, da je razvoj že daleč od njih. V »Gradisu« je n. pr. odstopil celotni izvršni odbor sindikalne podružnice zato, ker so bila v podjetju trenja med organi delavskega upravljanja ter upravo na eni strani in sindikalno podružnico ter organizacijo Zveze komunistov na drugi. V leškem podjetju »KEM« je n. pr. direktor tisti, ki postavlja in razrešuje predsednika delavskega sveta in tajnika sindikalne podružnice. V tem podjetju je nadalje delavski svet z večino glasov odvzel zaupnico upravnemu odboru, vendar še vedno obstaja isti upravni odbor. Tudi delavski svet ne obstoja več zakonito, kajti kdor od članov delavskega sveta je kritično ocenjeval situacijo v podjetju, se je znašel na cesti. Vodstvo sindikalne podružnice pa je ob teh početjih molčalo, ker so se bali posledic.«

DELAVCI MORAJO PAZITI, DA SE NE IZIGRAVAJO GOSPODARSKI PREDPISI

Nato je tovariš predsednik govoril o produktivnosti dela in o plačnem sistemu, ki naj to produktivnost stimulira. Navedel je primere napačnega in

Delegat med razpravo

prekomernega nagrajevanja, o katerih smo pisali že v prejšnji številki. Posebej je grajal posamezna trgovska podjetja na Jesenicah, ki so v letošnjem letu razdelila že preko 200 odstotkov dobička. Med njimi sta trgovsko podjetje »Plavž« in »Delikatesa«.

Prav delavci morajo stopiti na prste, je dejal tovariš predsednik, tistim, ki hočejo ribariti v kalnem in ki izkoriščajo, v pod-

(Nadaljevanje na drugi strani)

Zaključek tečaja

Kamnik, 14. januarja.

Tu se je uspešno zaključil tečaj RK za žensko mladino iz večjih krajev okraja Ljubljana. Tečaj je posečalo 28 deklet. Trajal je teden dni, na njem pa so obravnavali higiensko-zdravstvena vprašanja prve pomoči. Tečaj je bil internatsko urejen v prostorih Dijaškega doma v Kamniku.

S SEJE OBČINSKEGA LJUDSKEGA ODBORA V BOHINJU

Oprostitve plačevanja zdravstvenih uslug

Pavšalna osnova tudi za obrtnike z enim pomočnikom Svet za turizem bo izboljšal položaj

Bohinjska Bistrica, 15. januarja.

Danes ob pol deveti uri je bila seja Občinskega ljudskega odbora Bohinj. Razen odbornikov so ji prisostvovali tudi načelniki svetov in komisij. Razpravljali so predvsem o problemih, na katere so naleteli sveti in komisije pri svojem delu.

Med drugim je izzval veliko zanimanje in širšo diskusijo predvsem novi odlok o oprostitvi plačevanja zdravstvenih uslug vseh onih, ki imajo do 8000 dinarjev davčne osnove. Tudi prejšnji predpis o določanju pavšalne osnove dohodnine obrtnikom je bil izpopolnjen in sprejet odlok, da se določi pavšalna osnova tudi obrtnikom z enim pomočnikom. Tako bodo sedaj v Bohinju imeli pavšalno dohodnino vsi obrtniki razen dveh večjih.

Precej je bilo govora tudi o ustanovitvi sklada za štipendije pri občinskem ljudskem odboru ter o novem načinu izplačevanja le-teh, o podporah otrokom padlih borcev itd. Bila je ustanovljena tudi posebna komisija, ki bo razdeljevala štipendije in reševala probleme, ki bodo s tem v zvezi nastajali. V odloku o javnem redu in miru je izzval precejšnjo debato člen, ki govori o zaščiti mladine. V tem členu je prepovedano tudi obiskovanje kino predstav mladini do 16. leta, dalje so govorili tudi o zahajanju mladine v gostilne, kvarnem vplivu slabe družbe in drugem.

Zaradi turističnega in gostinskega položaja Bohinja in predvsem zato, da se bo turizem v letošnji sezoni še izboljšal, je bil ustanovljen tudi samostojen svet za turizem in gostinstvo. Razen tega pa so okrepili tudi nekatere druge svete. Da bi bile gradnje čimbolj ekonomične, da bi bil prostor čim bolje izkoriščen, bo skrbel v nadalje poseben svet za urbanizem. Postavljen je bil tudi šef uprave za dohodke in splošne zadeve. Prejšnji statut bohinjske občine so po utemeljenih in razumnih predlogih delno spremenili in izpopolnili. J.

Otvoritev vodovoda

Kamnik, 14. januarja.

Predsednik Občinskega ljudskega odbora Janko Alfred je izročil danes dopoldan svojemu namenu novi kamniški vodovod, ki so ga začeli graditi 1. septembra 1955. Dolžina omrežja je 2—72 tekočih metrov v profilu od 125 do 250 mm. Vrednost opravljenih del znaša 26,229.000 dinarjev. S to dograditvijo, ki ni pomembna samo za razvoj vodovodnega omrežja v ostalih predelih mesta, je pomembna predvsem tudi v tem, da je vodo dobila tovarna »Titan«.

Naš razgovor

„Nič posebno hudega ni, če bom še tekmoval, bomo pa videli"

Ker smo zvedeli, da se je naš državni smučarski reprezentant Tinček Mulej, po nesreči na mednarodnih tekmah v Wengenu v Švici, vrnil domov v Begunje, ga je obiskal v soboto proti večaru naš sodelavec, da v razgovoru z njim zve za podrobnosti o nesreči.

Tonček je bil redkobeseden. Kot da bi bil nekam zamišljen. Težko mu je, pravi, ker se mu je zgodila ta neljuba nesreča prav pred olimpiado. »Potihem sem računal,« je dejal, »vsaj na eno izmed mest med deset in dvajset.«

Tinček se, kot kaže, tudi v mavcu dobro počuti

»Kako pa je pravzaprav prišlo do nesreče?« sem povprašal.

»Proga je bila težka, snega pa malo,« mi je odvrnil. »Zato se je čutil vsak najmanjši hribček pod nogami. In na najbolj strmem delu proge, malo pred ciljem, me je zmanjkalo. Kdo ve točno, zakaj,« je skomignil. »Res pa je, da imamo mi Jugoslovani za tako naporne mednarodne tekme premalo treninga. Zato moramo pač tvegati, če hočemo kaj doseči. To pa velikokrat »nese«. Pri nas se smučarskemu športu premalo nudi; mislim napram ostalim športom,« je pristali resignirano.

»Kakšna pa je poškodba?« sem se zanimal naprej.

»Poškodba ni kdo ve kako nevarna. Ta zima pa bo seveda kljub temu »šla«. Prelomil sem si zadnjo kost pod kolenom (fibulo), razen tega pa imam poškodovan zadnji del členka. Zdravniki pravijo, da sem za dva meseca »dober«. Zanimivo je, da sem prav tako poškodbo, samo na drugi — levi — nogi, dobil pred dvema letoma na tekmah v Schrunsu v Avstriji.«

»Sem slišal, da misliš smučačanje opustiti?« sem silil dalje.

»Ja, kajpak,« mi je najprej odgovoril. »Precej sem že v letih, pa tudi nog je škoda.« Potem pa je nekoliko pomolčal in nadaljeval: »Doma bom seveda še malo smučal. Sicer pa, počakajmo, bomo videli, kako se bo pozdravila noga.« Videl sem, da se Tinček kljub vsemu vendarle ne bo tako mirne duše ločil od smuč.

Kaj naj še vprašam? **»Kaj misliš, kako bo kaj v Cortini?«**

»V alpskih disciplinah so po mojem mnenju favoriti Avstrijci. Že na tekmah v Wengenu sem spoznal, da so veliko boljši kot ostali. Od naših tekmovalcev pa se bo verjetno najbolje plasiral Cvenkelj. Pri ženskah pa Slava Zupančičeva, ki je po mojem mnenju ena najbolj talentiranih alpskih smučark, le treninga nima dovolj. Od vseh Jugoslovanov, ki bodo nastopali v Cortini: skakalcev, tekačev in alpskih smučarjev, pa dajem seveda prednost Poldi, ki se bo po mojem mnenju najbolje plasiral.«

Potem se je pogovor razživel. **»Nekje sem bral,« sem pripomnil, »da na zadnji turneji nisi nastopal s svojimi smučmi, ker ti jih je zaplenila carina?«**

»Da, res je. Ko sem se v decembru vračal s treninga v Italiji, so mi na carini odvzeli moje smuči, ker niso bile vpisane v potni list. Čeprav sem dokazal, da sem iste smuči že večkrat odnesel v inozemstvo in prinesel nazaj, mi smuč še do danes niso vrnili. Zato sem nastopil na zadnjih tekmovanjih z lažjimi, novimi smučmi, ki mi jih je poklonil nek arlberški tovarnar smuči. Prav gotovo je vplivalo na usodni padec tudi dejstvo, da smuči nisem bil navajen in so bile prelahke.«

V pogovor se je vpletel tudi njegov oče, dokaj zgovoren možakar. **»Kako pa vaša tovarna?«**, mislil sem na Elan, **»ali kaj dobro dela v novih prostorih?«**

»Kar dobro, kot sem bral v časopisih,« mi je odvrnil Tonček. »Samo malo bo pa vendarle treba zavreti,« je pripomnil oče. »Kje pa moreš živeti od samega kredita, vas vprašam?« se je razvnel. »Malo bo pač treba počakati, da se kaj nabere v tovarni sami, potem pa se bo lahko delalo naprej. Takale tovarna, to vendar niso mačje solze . . .?

No, to je že izven programa obiska. Zato sem vstal, se zahvalil Tončku in domačim za prijaznost, in odšel. —ik

Ustanovni zbor ZB v Domžalah

Mnogo nalog za bodoče delo

Domžale, 15. januarja.

Danes dopoldne je bil v občinski sejni dvorani v Domžalah ustanovni občni zbor ZB domžalske občine. Razen 58 delegatov iz 13 osnovnih organizacij ZB se je občnega zbora udeležil tudi zastopnik ZB za ljubljanski okraj **Franc Puterle.**

Po izčrpnem poročilu, ki ga je podal predsednik iniciativnega odbora ZB za občino Domžale narodni heroj **Franc Avbelj - Lojko,** se je razvila izredno živahna razprava. Navzoči so razpravljali o raznih tekočih nalogah organizacij, predvsem pa o skrbi otrok in družin padlih borcev, zaposlitvi članov ZB, o zboljšanju izvenarmadne vzgoje, o oskrbovanju grobov in spomenikov padlih borcev itd. Tako je ta razprava začrtala smernice nadaljnjega dela organizacije ZB. Na koncu so izvolili še 10-članski občinski odbor ZB.

Takoj po zaključku zbora so se izvoljeni odborniki sestali na svoji prvi seji, kjer so za predsednika občinskega odbora ZB ponovno izvolili narodnega heroja **Franca Avblja - Lojka,** za podpredsednika **Franca Sparar-ja,** za tajnika pa **Albina Pavlina.**

—i—

Izročitev odlikovanj

Kamnik, 15. januarja.

Prisrčna slovesnost je bila včeraj v Kamniku. V dvorani občinskega ljudskega odbora je ljudski poslanec **Alfred Janko** izročil devetim zaslužnim občanom odlikovanja, s katerimi je za praznik 29. novembra odlikoval predsednik Republike. Trije so bili odlikovani z redom dela III. stopnje, 6 pa z medaljo dela.

• • • Od nedelje na PONEDELJEK

Trst, 15. januarja.

VČERAJ JE V TRSTU v teatru Rosseti govoril prvak socialističnee stranke Italije, gospod Nenni. V prvem delu svojega govora, v katerem se je pečal z zunanjo italijansko politiko, je dejal, da je mirovna pogodba, ki je bila sklenjena z Italijo, zanjo krivična, saj je odtrgala od nje Istro in tržaško zaledje ter druge kraje, ki spadajo k Italiji. Tega krivičnega dejstva tudi ni v ničemer zboljšala pogodba med Italijo in Jugoslavijo, s katero je bil Italiji sicer vrnjen Trst, toda nič drugega. Dalje je v tistem delu govora, katerega je posvetil Jugoslaviji, priznal, da je jugoslovanska zunanja politika, zlasti vsled zbližanja z Rusijo ter nekterimi vzhodnimi državami, dokaj srečna in si je Jugoslavija s svojo uspešno izvenblokovsko politiko pridobila tak ugled, da ima velik pomen v svetu, kljub temu, da je le mahna država.

V drugem delu svojega govora, posvečenega notranjim italijanskim zadevam, je omenil, da je tudi on za avtonomno stališče Trsta in julijske krajine kakor tudi za svobodno cono v Trstu, zakaj pa te svobodne cone še ni, ni povedal.

Washington, 15. januarja.

AMERIŠKI SENATOR Knowland je napadel Eisenhowerjev dolgoročni program za pomoč nerazvitim deželam. Njegov predlog je, da bi bila ta pomoč le enoletna.

Budimpešta, 15. januarja.

KITAJSKA DRŽAVNA delegacija na čelu s podpredsednikom vlade Ču Dujem, je danes prispela na obisk na Madžarsko.

Pariz, 15. januarja.

POUJAD, KI SE JE danes pred sodiščem zagovarjal zaradi obtožbe, češ da je omadeževal roke s smrtjo neke Parižanke, bo moral na dokončno sodbo počakati do prihodnjega tedna.

Kartum, 15. januarja.

PO POROČILIH iz sudanske prestolnice, smo izvedeli, da je sudansko neodvisnost priznalo do sedaj že 28 držav, 14 izmed njih pa je voljno izmenjati tudi diplomatske predstavnike.

Pariz, 15. januarja.

PREMIER BRAZILIJE Kubiček je danes prispel iz Londona v Pariz, kjer se bo razgovarjal s francoskimi gospodarskimi krogi o vlaganju investicij v gospodarstvo Brazilije.

Pogled na delovno predsedstvo in delegate na včerajšnji letni skupščini Okrajnega sindikalnega sveta

Ni področja, kjer ne bi mogle sindikalne organizacije koristno sodelovati

(Nadaljevanje z 2. strani)

jetjih ali v trgovin, trenutni gospodarski položaj za svoje osebne koristi. Potem je govoril tudi o odpuščanju delavcev in opozoril, da včasih odpuščajo iz podjetij tudi tiste delavce, ki kritično ocenjujejo napake v podjetju. To zmanjšuje aktivnost samoupravnih organov. Zato bi morale o vsakem odpustu razpravljati sindikalne podružnice v podjetjih.

V nadaljevanju referata je govoril še o organizacijskih problemih sindikalnih organizacij, kjer še ni vse v najlepšem redu, saj od 33.938 članov plačuje članarino le povprečno 28 tisoč članov, sploh pa še ni točne evidence o vseh zaposlenih na Gorenjskem, oziroma so ti podatki zelo nasprotujoči.

Referat je obravnaval tudi vprašanje kulturno - prosvetnega dela, socialnega zavarovanja in samoupravljanja zavarovancev in odnosa sindikalnih podružnic do organizacij ljudske mladine.

Po referatu se je razvila bogata in zelo razgibana razprava.

STAŠ STANKO: POTROŠNIŠKI SVETI — DOBRODOSEL POMOCNIK TRGOVINI.

Tovariš Stanjko je kritično obravnaval stanje v trgovini. Seveda vsemu niso krivi ljudje, ki so v trgovini zaposleni, marveč so za najrazličnejše pomanjkljivosti tudi objektivni vzroki. Vsega obsojanja pa je seveda vredno dejstvo, da so na Jesenicah v trgovinah delili tako visoke dobičke. Potrošniški sveti, o katerih izvolitvi se pravkar razpravlja, bodo vsekakor pripomogli k izboljšanju poslovanja trgovin. Na eni strani bodo onemogočili take ljudi, ki v trgovini iščejo samo dobiček in špekulirajo, na drugi strani pa bo trgovini z njihovo pomočjo laže ustvariti tiste objektivne pogoje, ki jih trgovina za normalno poslovanje mora imeti.

IVO MAJDIČ: POMANJKLJIVOSTI DRUŽB. UPRAVLJANJA V ZDRAVSTVU.

Smo pred volitvami samoupravnih organov v socialno zavarovanje. Žal moramo ugotoviti, da so bili ti organi doslej le bolj ali manj samo na papirju. V Loki pa niti na papirju ne in danes sploh ne vedo, kdo je bil lansko leto izvoljen v upravni odbor podružnice. Pri sedanjih volitvah bo to treba temeljito popraviti in postaviti samoupravne organe v socialnem zavarovanju na prave noge.

Naloga samoupravnih organov v socialnem zavarovanju in v zdravstvu sploh je, da pazijo, da se družbean sredstva za socialno zavarovanje res pravilno upravljajo in da jih izkorišča tisti, ki jih je res potreben. Tu pa se dogajajo še mnoge napake.

ROMAN ALBREHT: V POLITIKI NAGRAJEVANJA JE TREBA ZAVESTNEJE DELATI PRI IZVAJANJU PRINCIPOV, NE PA SAMO RAZPRAVLJATI O PRINCIPIH.

Tovariš Albreht je govoril o problemih v zvezi z novo gospodarsko politiko. Nedvomno predstavlja v tej zvezi problem nagrajevanja eno najvažnejših vprašanj. Dokler ne bomo do kraja uvedli princip nagrajevanja po delu, je dejal tovariš Albreht, bo nujno slej ko prej administrativno posegati v naš plačni sistem. To pa ni vedno dobro. Pri uveljavljanju novega sistema nagrajevanja, morajo sindikalne org. predvsem stremeti, da se v praksi uveljavljajo vsi principi, ki so dovolj jasni in vsakemu poznani ne pa samo, da se razpravlja o nekih principih, kritizira uredbe in zahteva, naj se le-te popravijo. Vsak dober delavec ve, koliko se lahko zasluži na določenem delovnem mestu in koliko je vsak posameznik upravičen dobiti. Zato je jasno, kje in proti komu se je treba boriti. Nesmiselno pa je, sklicevati se na uredbo, hkrati pa tarnati, da le-ta ni dobra in se boriti, da se spremeni, ne pa da bi se borili proti tistim nepravilnostim, ki nastajajo zaradi izigravanja te uredbe.

Storilnost dela je treba na vsak način povečati, ker brez tega ni višjega življenjskega standarda. Treba se je boriti proti lažni socialni, kjer delavsko upravljanje ni za to, da bi vsak delal, kolikor bo hotel in kjer bo hotel, marveč za to, da bo vsak boljše delal, kot je delal prej in da bo od tega tudi več imel.

Za uveljavljanje organov delavskega upravljanja pa je potrebno, je nadaljeval tovariš Albreht, da se sindikalne organizacije borijo, da bodo ti organi res sklepali o stvareh, ne pa samo prikimavali. Zato je treba stremeti, da se bodo na delavskih svetih obravnavale samo take stvari, katere so delavci do kraja dojeli in razumeli. Če se samo prikimava, to demoralizira človeka. Zato se še vedno govori med delavci, češ saj itak nimamo nič besede. Če pa enkrat človek vidi, da je pri sklepanju o določenih stvareh aktivni soudeleženec, mu zraste volja do dela.

Po končani razpravi je bil izvoljen 29-članski plenum Okrajnega sindikalnega sveta, 5-članski nadzorni odbor in 16 delegatov za skupščino Republiškega sveta Zveze sindikatov Slovenije.

—ik

Kulturni drobiž

ZA KINO DVORANO V LOKI

V našem listu so že pisali o kino dvorani v Loki. Menda ne bo odveč, če ob novem letu opozorimo ponovno na ta pereči in neodložljivi problem: enkrat tedensko menjavanje kino sporeda je za Loko premalo; neodgovorno in nezdravo je, da v isti dvorani tudi telovadijo celo naši najmlajši, predšolski otroci, ki jih je okoli 60, — seveda, če je telovadnica »slučajno« prazna; nemogoče je, da sedež občine s tako obširnim področjem nima nobene dvorane za množične prireditve, zborovanja, zasedanja in končno tudi za zabave in je razen vsega še to združeno v tej nesrečni telovadnici, ki seveda mora ta pridevek imeti že za žalitev ali pa vsaj grobo resnico! Loški »Partizan« je z doseženimi uspehi, predvsem pa s pritegnitvijo velikega števila najmlajših pokazal, da ima volijo do dela — ali v sedanjih pogojih je to izključeno in se zato zdi, da se med delavoljnimi ljudmi nekaj krha in cepi — seveda v ogromno škodo zdravemu razvoju naših otrok. Če nam starejši uhajajo v gostilne, poskrbimo pravočasno vsaj za najmlajše! Ustvarimo jim kultur. in zdrave (!) pogoje tudi za tisto uveljavljanje, ki si ga sami žele: jadralno modelarstvo, vsakovrstno ročno delo, šah, lutkarstvo, radioamaterstvo, čitalnica itd.

In še trdijo v Ljubljani ob tekmovanju za pokal Ljudske pravice, da imajo urednost tista društva brez lastne telovadnice, a Loke pri tem niso upoštevali! Morda bi bila potrebna rubrika: društva s četrtinko, osminko itd. telovadnice?

Kulturne domove z ustreznimi prostori za mladino imajo pri sv. Duhu in v Retečah. Samo — v Loki ga ni! Menim, da novega ni treba zidati. Tudi poslopje občine dobiva z adaptacijami kar lepo lice. Treba je le v letošnjem letu (!) upoštevati že obstoječe kapacitete, razširiti telovadnico (oder in kabino ven!), sosednjo Žebretovo hišo pa urediti tako, da bo uporabna tudi za kino (morda v zemljo?), ki bo v zvezi s telovadnico (za večje prireditve!), prav tako pa z raznimi prostori za delo Ljudske tehnike in mladinskih ordanizacij. Prepričan sem, da bo mladina raje zahajala v lepo urejeni dom kot h »Kroni«!

Občinski ljudski odbor naj bi osvojil predlog, ki je »padel« že lani (a na žalost »izpadel«): vsa sredstva v te namene koncentrirati v eno in tisto dograditi, ne pa drobiti na posamezna društva, kjer se denar nekako porazgubi. Menim, da bi letos bilo najnujneje urediti in rešiti vrsto teh perečih problemov z ureditvijo nove kino dvorane in prostorov za koristno delo mladine, ki prav zaradi teh razlogov v Loki kar ne more zaživeti.

Sto aktivnih članov

DPD »Svoboda« Blejska Dobrava nima dvorane, niti primernih prostorov, kjer bi delovale lahko njene sekcije: dramska, pevska, tamburaška, knjižnica in politično-vzgojna sekcija.

Vendar je tu in tam le opaziti uspehe. Dramska sekcija je uprizorila veseloigro »Študentje smo« ter z njo tudi gostovala. Sedaj pripravljajo Jurčičevega »Desetega brata« in »Na planini«. Pevci so v poletnih mesecih pripravili samostojen koncert; tamburaši — pionirji in mladinci — pa so prav tako s svojim koncertom nastopali doma in drugje. Knjižnica, čeprav nima primernih prostorov, se je zadnje čase obogatila s številnimi knjigami. Vse premalo pa je opaziti aktivnost politično-vzgojne sekcije. Predavanj, tečajev in drugega vzgojnega dela te sekcije do sedaj ni bilo. Delno je temu vzrok, da ni dobiti dobrih predavateljev, delno pa seveda tudi premajhno zanimanje prosvetnih delavcev.

Nakelška čitalnica je dobila radio

Naklo, 15. januarja.

Ko je bila v novembru odprta v Naklem nova čitalnica, so Nakelčani z njo dobili prostor, kjer si je vsakdo lahko poiskal primerno razvedrilo. Z dneva v dan je bilo v teh prostorih več ljudi, ki so prebirali dnevno časopisje in revije, se zabavali z zanimivim in strokovnim čtivom. V zadnjem času, ko je SZDL dala v čitalnico tudi radio, se zlasti mladina rada sestaja v teh prostorih. Čitalnica je za sedaj odprta samo ob sredah, petkih in nedeljah od 17. do 20. ure, če pa bo zanimanje še večje, bo vsekakor potrebno misliti na daljši čas obratovanja.

V zadnjem času so se začeli v nakelški čitalnici zbirati tudi šahisti, ki so prejšnji teden pričeli s svojim enomesečnim turnirjem.

KUD „Janko Krmelj" v novem domu dela

Reteče, 15. januarja.

Pred leti v Retečah še ni bilo kulturnega doma. Navdušeni igralci so zato morali igrati na drugih odrih, razen tega pa tudi niso mogli pod takimi pogoji kunkurirati kvalitetnejšim delom drugih društev.

Danes pa imajo v Retečah že nov kulturni dom, za prvo silo urejeno dvorano, oder in garderobo. Na današnjem občnem zboru KUD »Janko Krmelj« so se postavili že z lepimi uspehi. Razen dramske in pevske sekcije imajo celo glasbeno in likovno sekcijo, ljudsko tehniko in knjižnico. Dramska sekcija je letos uprizorila že tri premiere, moški zbor pripravil nekaj samostojnih nastopov, prav tako pa so tudi ostale sekcije izpopolnjevale svoje poslanstvo, nekatere boljše, druge slabše.

Še lepši in pestrejši pa je bodoči načrt. Dograjeni dom bo prav gotovo pritegnil še nove člane, zlasti mladino, ki bodo poživili delo posameznih sekcij. V bodoče bodo sekcije (likovna in ljudska tehnika) svoja dela tudi razstavljale. Med mladino je veliko zanimanja predvsem za šahovsko sekcijo, namizni tenis, plesne vaje in telovadbo. Razen potrebnih znanstvenih in zanimivih predavanj jim bo KUD skušal omogočiti tudi to. Samo še malo volje in vztrajnosti in tudi to bodo z manjšimi težavami dosegli. Toliko naporov kot so jih vložili v gradnjo kulturnega doma, sedaj prav gotovo ne bo več.

.E

Izidi nagradnega natečaja „Deset let v svobodi"

V natečaju je sodelovalo 18 avtorjev s 24 prispevki, in sicer 11 z dokumentarnimi, 11 z literarnimi in 2 s fotografskimi posnetki.

Komisija, ki se je sestala v nedeljo, 15. januarja, je po skrbnem pregledu gradiva prišla do zaključka, da se literarno in dokumentarno gradivo ne moreta striktno razdeliti v dva razdelka in je zato obravnavala vse prispevke, brez delitve, po vrstnem redu. Na ta način je prišla do sledečih rezultatov:

Prvo nagrado za dokumentarno gradivo prejme spis »Tragedija partizanske bolnišnice GO-B-3«, poslan pod šifro GO-B-3. Avtor tega prispevka, Miloš Macarol iz Ljubljane, Resljeva 14, prejme 25.000 dinarjev. Drugo nagrado za dokumentarno gradivo prejme delo »Ni še pozabljeno« pod šifro Radovan. Avtor prispevka je tovariš Franc Konobelj - Slovenko, ki prejme 15.000 dinarjev. Tretjo nagrado za dokumentarno gradivo prejme sestavek »Bunkerji« pod šifro Vojko. Avtor prispevka je Tone Svetina z Bleda in prejme 10.000 dinarjev.

Prvo nagrado za literarno obdelan tekst iz NOB prejme tovariš Ivo Zorman za sestavek »Vse je bil natanko premislil«, ki ga je poslal pod šifro S. P. Radovan. Prva nagrada je 25.000 dinarjev. Drugo nagrado v višini 15.000 dinarjev prejme delo pod šifro K. S. V. »Preden je vzšlo sonce«. Avtor dela je Koman S. iz Ljubljane, Povšetova 36. Tretjo nagrado prejme sestavek »Ni lahko umreti«, ki je bil poslan pod šifro St-P-108. Avtor je tovariš France Žvan z Jesenic in prejme 10.000 dinarjev.

Razen tega so bila odkupljena še sledeča dela: »Spomin na 9. september 1942« od tovariša Janeza Lušina - Malija, delo »Težki vod« Mira Planinca. Delo »Šifra 1114« tovarišice Pavle Gartnar. Delo »Petrova pot« Boruta Mlakarja in delo »Dekle iz Dražgoš« Jožeta Sajovica.

V razdelku: fotografija, sta bila samo dva kanditata. Komisija je sklenila, da podeli prvo nagrado v višini 12.000 dinarjev tovarišici Pavli Gartnar iz Ljubljane, za originalne fotografije, ki prikazujejo življenje in boje borcev in funkcionarjev pri Pokrajinskem odboru OF za Gorenjsko. Druga in tretja nagrada se ne podelita.

Vse nagrade bodo nakazane avtorjem po pošti.

Okajni odbor ZB NOV za Gorenjsko

HOČEŠ RADIOAPARAT?
Za 600 dinarjev Ti ga ponuja «GLAS GORENJSKE«!

Kmetijska šola v Poljčah vzgaja 50 mladih ljudi

Poljče, 15. januarja.

Mnogo kmečkih fantov in deklet obogati vsako leto s strokovnim znanjem in izkušnjami Kmetijska šola v Poljčah. Letos ima 50 slušateljev — 30 deklet in 20 fantov v starosti od 16 do 28 let.

Pouk na šoli je ločen po vrsti predmetov. Dekleta se tu učijo predvsem gospodinjstva - kuhanja, pletenja, vezenja itd., posebno pažnjo pa posvečajo redu in čistoči, kar je za sodobno gospodinjstvo največje važnosti. Fantje se učijo predvsem umne živinoreje, poljedelstva, sadjarstva, skratka vsega, kar mora vedeti današnji kmetovalec.

Tudi sicer je njihovo življenje pestro in zanimivo. Izvolili so svoje mladinsko vodstvo s predsednikom Janezom Stanovnikom. Na šoli so ustanovili tudi nekaj kulturno - prosvetnih sekcij; največje zanimanje je za dramsko sekcijo, pa tudi navdušenih športnikov, šahistov in pevcev je med njimi precej. Organizirali bodo tudi plesno šolo in tako k svojemu delu privabili tudi mladino iz Poljč in Begunj.

C. Z.

Naročnikom iz Kamnika

Naši naročniki iz Kamnika in okolice so prejeli ponedeljkovo številko »Glasa Gorenjske« šele v petek. Pošte pri tem ne zadene nobena krivda. »Glas Gorenjske« je prišel v Kamnik v ponedeljek z opoldanskim vlakom, pa je bil po pomoti izročen osebi, ki ga ni dostavila na pošto, temveč ga je zadržala do petka. Ker je bila to prva ponedeljkova številka, odkar je »Glas Gorenjske« začel izhajati kot poltednik, nam je žal, da ga naročniki niso pravočasno dobili v roke. Prepričani smo, da se kaj takega ne bo več zgodilo, zato naj cenjeni naročniki oprostijo neljubo zakasnitev!

OPOZARJAMO VSE NAROČNIKE, DA BODO NAROČNINO ZA 1956 LETO POBIRALI POŠTARJI KONEC JANUARJA. VSI, KI JIM BODO NAROČNINO PLAČALI, BODO PRIŠLI V POŠTEV PRI NAGRADNEM ZREBANJU!

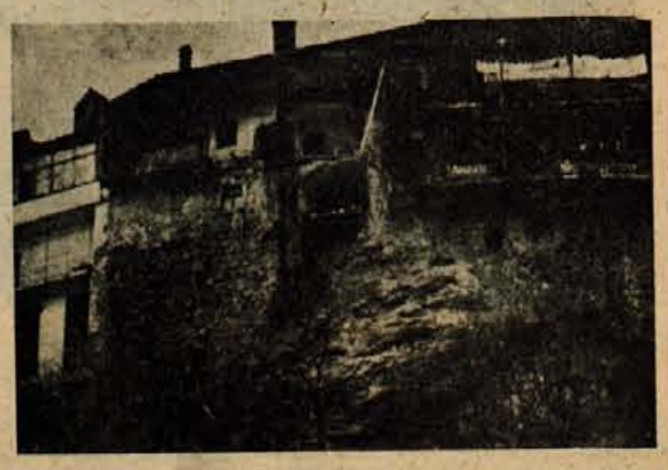

PODRTINA V KRANJU SE »PODIRA«
Del Golobove hiše nad Kokro, ki se je pred dnevi podrla

Pred občnimi zbori strelskih družin

OBRAČUN

Prišel je čas za polaganje obračuna o delu v preteklem letu. Redni letni občni zbori SD so v teku.

Večina SD zelo lahko sklicala in dobro izvedla svoj občni zbor. Tu mislim na delavne in aktivne družine, ki so imele v preteklem letu veliko uspehov, bodisi na tekmovanjih ali pa pri širjenju strelskega športa. V težjem položaju pa so tiste družine, ki bodo morale na občnem zboru ugotoviti, da so v preteklem letu zelo malo napredovale ali pa celo nič.

Ene kot druge morajo občni zbor temeljito pripraviti. Povabijo naj nanje predstavnike oblasti in vse predstavnike množičnih, političnih in športnih organizacij na svojem območju. Navzoči naj izvedo na občnih zborih o njih uspehih, kakor tudi težkoče s katerimi so se borile. Zato je treba prikazati dejansko stanje, brez olepšavanja. Bolje je, da več govorimo o težavah in problemih, ker uspehi sami govore. Zato naj bodo poročila kratka in jedrnata. Posebno je treba paziti pri izbiri novega vodstva družine. Predlagajte v odbor ljudi, ki imajo voljo do dela v strelskem športu in take, ki bodo s srcem delali za razvoj strelstva. Nima smisla siliti v odbore ljudi, ki nimajo veselja do tega ali pa so že preobremenjeni z delom v drugih organizacijah. Od takih ljudi ne bomo imeli koristi. Predvsem je treba težiti za tem, da se družine notranje organizacijsko utrdijo in urede svoje poslovanje. Šele potem bo družina zaživela, se širila in se razvijala.

Strelske družine po vaseh naj ne bodo preveč ozkosrčne pri delu. Postanejo naj nosilec in središče športnega in kulturnega življenja na vasi. Kot primer naj služi SD v Predosljah, ki je v tem kraju središče vsega življenja. Oblik dela posebno z mladino na vasi je toliko, da se nam same ponujajo. Treba jih je le realizirati.

Občni zbori naj bodo mejniki dela strelskih družin. Za tiste, ki pa so že sedaj uspešno delale, pa naj bodo njihova afirmacija. Prav sedaj imajo vse strelske družine možnost, da pokažejo, kaj zmorejo in kaj so naredile.

Do sedaj smo že mnogo naredili, toda javnost ve o tem zelo malo. Zato naj ne bo v bodoče nobene strelske prireditve, o kateri javnost ne bo obveščena. Le tako bo strelski šport dobil v javnosti tisto mesto, ki mu pripada.

V. E.

Športno življenje na Jesenicah

Razprava, ki so jo načeli zastopniki jeseniškega šport. društva je nakazala premajhno podpiranje športne dejavnosti na Jesenicah. Sprožen je bil predlog ustanovitve sveta za šport in telesno kulturo pri Občinskem ljudskem odboru, ter predlog ustanovitve športne podzveze za Gorenjsko s sedežem v Kranju. Svet za šport in telesno kulturo, kakor športna podzveza v Kranju bi v veliki meri pripomogla k boljši športni dejavnosti na Gorenjskem sploh. Zastopniki SZDL so obljubili pomoč pri problemih, ki tarejo danes športno društvo na Jesenicah in zavirajo športno dejavnost. Zastopniki športnega društva Jesenice bodo stremeli za zboljšanjem športne dejavnosti, kakor tudi za vzgojo svojega članstva, zlasti mladine, v duhu današnjega časa.

Naša športna reportaža

Kegljanje na ledu - pri nas mlad šport

Blejčani so nas že dvakrat zastopali na evropskem prvenstvu

O kegljačih na ledu slišimo v zadnjem času vedno več. Vendar je večina bralcev našega časopisja in ljubiteljev športa, ki si to igro razlagajo napačno. Ime igre jih zavede, da si predstavljajo kegljanje na ledu kot kegljanje. Zato hočem danes opisati kakšna je ta igra, kje so jo pri nas začeli igrati in s kakšnimi uspehi.

IGRA JE ZABAVNA

NAJPREJ VAM MORAM opisati to športno igro na ledu, ki je bila že na sporedu Zimskih olimpijskih iger leta 1936 v Garmisch - Partenkirchenu, kot dobro poznana in zelo razširjena »Eisschissen«. Na igrišču, ki je obrobljen z nizkimi deskami igrata dve moštvi s po štirimi tekmovalci (lahko tudi posamezno) ne v kegljanju, temveč v streljanju na leseno kocko — »zajca«. Igra je zelo podobna balinanju: cilj igre je, priti čim bližje balinčku. Toda na letu je balinček »zajec«, a namesto krogel mečejo tekmovalci »čok«, kot pravijo. To je 4,5 do 6 kilogramov težak kegelj s precej velikim in z železom okovanim podstavkom, ki drsi po ledu.

Ko so vsi igralci vsakega moštva približali svoje »čoke«, sештejejo »punte«. Najbližji »čok« šteje 3 točke, vsi naslednji, če so od istega moštva pa po 2 točki. Tako je končan prvi set, po sedmih setih pa je igra zaključena.

KJE GOJIJO TA ŠPORT

KEGLJANJE NA LEDU, igra, ki bi imela pravo ime pravzaprav »streljanje na ledu« ali morda enostavnejše »čokanje«, je najbolj razširjena v nemškem predelu Alp. To dokazuje številka, da je v Nemčiji 3 in pol milijona igralcev. Tudi v Avstriji vso zimo igrajo to igro. V avstrijskih alpskih središčih in drugih vaseh ter mestih je registriranih približno 350 klubov s 25.000 člani. Ta šport pa je precej razvit tudi v Italiji. Če upoštevamo, da igrajo to igro tudi pri nas na Gorenjskem, potem bi lahko rekli, da je kegljanje na ledu — alpska igra.

IN PRI NAS?

PRVI PRI NAS so kegljali na ledu Blejčani. Morda že pred več kot 100 leti. Vendar pa so nekdaj gojili to igro kot kegljanje ali balinanje — za denar. Šele pred tremi leti (1953), je bil na Bledu ustanovljen prvi klub — ŠD »Bled« — za kegljanje na ledu. Ob ustanovitvi je bilo v klubu 37 članov. Danes sta na Bledu že dva kluba s približno 60 aktivnimi člani, verjetno pa je vsaj še enkrat toliko neregistriranih »čokarjev«.

Se isto leto, ko je bil klub ustanovljen, je zvedel za to predsednik mednarodne zveze za kegljanje na ledu. Takoj je povabil Blejčane na IV. evropsko prvenstvo. Danes pa je Blejčan **Stane Naglič** že podpredsednik mednarodne zveze za kegljanje na ledu, **Ivan Plemelj** in **Zvonko Janežič** pa sta v isti organizaciji v tehničnem odboru. Prihodnje leto, bo kot vse kaže VII. evropsko prvenstvo v Jugoslaviji.

Torej v približno treh letih velik korak naprej. Vse to pa zaradi številnih uspehov, ki so jih dosegli Blejčani, saj so Jeseničani ustanovili klub za kegljanje na ledu, šele letošnjo zimo. Kot kaže, bo klub za kegljanje na ledu kmalu ustanovljen tudi v Mariboru (kjer so pred več leti že gojili to igro) in Ljubljani.

TRETJIČ NA EVROPSKEM PRVENSTVU

BLEJČANI SO ŽE dvakrat nastopili kot reprezentanca Jugoslavije na evropskem prvenstvu. Na IV. šampionatu v Garmisch - Partenkirchenu so med 27. ekipami zasedli 17. mesto, na V. prvenstvu v Salzburgu med 37. ekipami pa 22., 32. in 34. mesto. Prvo moštvo je bilo boljše od vseh italijanskih ekip, med posamezniki pa je bil Jože Zupan 7.!

Še nekaj dni in pričelo se bo letošnje evropsko prvenstvo — VI. po vrsti. Kot priprava na to je bilo pri nas pred kratkim že I. državno prvenstvo v kegljanju na ledu. Prvo zato, ker nikdar prej Blejčani niso imeli nasprotnika, kljub temu pa so tudi to pot pokazali, da so najboljše moštvo pri nas, čeprav so jim Jeseničani nevarno ogrožali njihov »primat« v tej igri, saj je bil med posamezniki najboljši Jeseničan Božič. Naša reprezentanca za letošnje evropsko prvenstvo bo sestavljena ne več samo od Blejčanov, temveč bodo v njej tudi Jeseničani. Za šampionat, ki bo v Zahodni Nemčiji, se reprezentanti pridno pripravljajo pod vodstvom zveznega kapetana **Zvonka Janežiča**. Žal pa našim kegljačem na ledu nagaja muhasta zima, zlasti še Blejčanom, ki se morajo voziti na treninge na Jesenice, kjer imajo umetno drsališče. Kljub temu pa upamo, da nas na prvenstvu ne bodo razočarali, saj so vsi tekmovalci požrtvovalni, skromni in borbeni.

FaBo

Velik korak naprej

Uspehi gorenjskih plavalcev so vsako leto pomembnejši

200 m PRSNO

1.	Zrimšek	Kamnik	2:55,3
2.	Kobi	Triglav	3:02,2
3.	Dobrovoljc	Kamnik	3:03,6
4.	Cerer	Kamnik	3:04,3
5.	Pikelj	Prešeren	3:05,9
6.	Brinovec	Triglav	3:12,5
7.	Ahačič	Triglav	3:13,5
8.	Žvan	Triglav	3:13,5
9.	Šarec	Prešeren	3:13,6
10.	Fajon	Triglav	3:16,1

Povpreček: 1955 3:08,1 1954 3:10,4

Kar Zrimšku ni uspelo v metuljčku, mu je uspelo v prsnem stilu. Svoj rezultat je izboljšal, vendar ta še ni odraz njegovih sposobnosti. Prav gotovo bi rezultat lahko še občutneje izboljšal, če ne bi, kakor vse kaže, letos preživljal krize. (Verjetno se je preveč usmeril na crawl proge, kar je bilo letos v interesu njegovega kluba.) Kobi in Dobrovoljc sta zelo napredovala in lahko upamo, da bomo drugo leto imeli kar tri tekmovalce z rezultatom pod tri minute. Presenečenje predstavlja mladi Radovljičan Pikelj, ki je že v predsezoni dosegel dober rezultat, vendar se mu na žalost med sezono ni več približal. Starejši predstavniki (Žvan, Šarec, Fajon) so potisnjeni v ozadje, le Cerarju je uspelo, da se je plasiral na častno četrto mesto.

4 × 200 m CRAWL

1.	Kamnik I	10:06,0
2.	Triglav I	10:07,4
3.	Triglav II	10:52,2
4.	Kamnik II	11:24,2
5.	Prešeren	11:30,4

Povpreček:
1955 10:48,0 1954 11:16,1

Verjetno še nikoli ni bil v nobeni disciplini dosežen tak napredek kakor prav v tej disciplini. Rezultata, ki sta ju dosegli štafeti Kamnika in Triglava, nista le odlična v slovenskem merilu, ampak ju celo uvrščata na častno 7. in 8. mesto v državi. Stalna rivaliteta teh dveh štafet je gotovo veliko pripomogla do teh odličnih rezultatov. Mogoče lahko že v prihodnji sezoni pričakujemo rezultat pod deset minut, kar bi bil izreden uspeh. Večje možnosti za to ima štafeta Triglava, kajti Kamničani so z odhodom Cererja zgubili dobrega crawlista. Prav nič manj pa ni razveseljivo dejstvo, da je tudi druga štafeta Triglava dosegla zelo dober rezultat. »Prešeren« ni mogel poseči v borbo s temi štafetami, kar kaže na pomanjkanje dobrih crawlistov. Vendar menimo, da se bo ta klub tudi v tej disciplini kmalu uspešno razvil in dosegel rezultat, ki ga bo postavil na višje mesto.

Vladko Brinovec, mnogoobetajoči plavač kranjskega »Triglava«

(Se nadaljuje)

s·sodišča

Stanislav Skerjanc iz Celja se je ob priliki v letu 1954 mudil v vasi Bitnje pri Kranju. Izdajal se je za veščega popravljalca ur ter je na ta način izvabil od raznih strank 3 zapestne ure. Te ure so mu izročile, da bi jih popravil, ko pa jih je Skerjanc prejel, je z njimi izginil. Za te goljufije, se je moral Skerjanc zagovarjati pred sodiščem ter je bil obsojen na tri mesece zapora.

— — —

Anton Smrekar, doma iz okolice Trebnjega je bil v letu 1954 na veselici v Gasilskem domu na Trebiji. Na tej veselici je potem prišlo do pretepa, na katerem je Smrekar z nožem obrezal Alojza Poljanška po hrbtu. Za te telesne poškodbe ga je sodišče obsodilo na 20. dni zapora.

— — —

Vinko Dolinšek, doma iz Stefanje gore pri Cerkljah, je v poletju 1954 pri nekem posestniku v Gradu pri Cerkljih vzel iz dveh koles »Dinamo« motorčka. Pri tem posestniku so namreč nekateri iz tamkajšnje gorske okolice spravljali kolesa. Oba »dinamo« motorčka je prodal za manjše zneske naprej. Za to tavino je bil obsojen na 3 mesece in 15 dni zapora, ker pa je bil obsojen že pred tem za neko drugo dejanje na 7 mesecev zapora, je sodišče izreklo enotno kazen 10 mesecev zapora.

NAŠ HOKEJSKI KOMENTAR

Ob tekmi Jesenice: Ljubljana 1:0

Hokejska tekma za naslov prvaka Slovenije v hokeju na ledu med Jesenicami in Ljubljano je za nami. Kljub lepi igri in porazu gostov pa je prav, da napišemo nekaj besed o načinu sojenja na tej tekmi. Prav tedaj je prišla do izraza površnost sodnikov, ki bi lahko povzročila prepir in splošno nezadovoljstvo.

Omenjena tekma je bila vse od začetka pa do konca izrazito prvenstvena. Prva tretjina, tekme je bila igrana s precejšnjo nervozo in čuvanjem moči, medtem ko sta v drugih dveh tretjinah zaigrali obe moštvi borbeno, hitro in lepo. Pri gostih je bilo čutiti, da so se izogibali grobosti v igri, kakršno so pokazali na nekaterih prejšnjih tekmah.

In vendar je prišlo do občutnega spora, katerega niso povzročili igralci, ampak sodniki. V 18. minuti druge tretjine je igralec »Jesenice« Brun streljal na gol, pak se je odbil od mreže in odletel nazaj na igrišče. Publika je enodušno zavpila »gol« in sodnik za golom je prižgal luč. Toda sodnika Perkoš in Gorše gola nista priznala, češ da ga nista videla. Verjetno ga tudi res nista videla, ker sta bila nekaj metrov od gola. Ta odločitev pa je povzročila splošen protest publike in varnostni organi so imeli dovolj opraviti, da so obdržali gledalce na svojih mestih.

Tekma je bila prekinjena za več kot 20 minut, dokler nista sodnika preklicala svoje prvotne odločitve. Potem je bila igra spet lepa in izredno borbena.

Zakaj je prišlo do takega spora? Kot rečeno, predvsem zaradi površnosti sodnikov, zlasti pa sodnika za golom tov. Kozjeka. Le-ta je skoraj pozabil prižgati luči, zaradi navdušenja in veselja je ploskal in vpil, namesto, da bi v prvi vrsti opravljal svojo dolžnost. Zato bi bilo prav, da bi za take izredne tekme izbrali res najboljše sodnike, ker je prav ta primer pokazal, kakšnega pomena je objektivno in natančno sojenje. Cesto je od sodnikov odvisen izid tekme, razpoloženje igralcev in tudi gledalcev. Slabo sojenje pa samo razburja duhove gledalcev, med igralci klubov pa posredno seje sevraštvo in klubaštvo.

POJ

Kegljaški šport v Kamniku

Kegljaški šport je v Kamniku zelo priljubljen. Uspehi, ki jih je v zadnjem letu dosegel Kegljaški klub Kamnik, so prav zavidni in kažejo velik napredek. Klub pa ima velike finančne težkoče. Za sedaj ima svoje kegljišče v gostilni »pri Nacetu«, v načrtu pa je izgradnja dvotirnega kegljišča v okviru športnega kljuba Kamnik.

ZGODBA Z DIVJEGA SEVERA

PRIREDIL: B. MLAKAR
NARISAL: C. OBLAK

15

Blisk je prvi navalil z vso svojo silovito močjo, toda Baloo je mahnil z glavo od strani navzgor in njegovi zobje so se kot noži zažrli v nasprotnikov tretrebuh. Rana je bila globoka, kri je curkoma lila iz nje. Nato so si ugrizi hitro sledili. Nekaj časa sta si bila enakovredna nasprotnika, toda kmalu je začel Blisk popuščati, kajti bil je izmučen od težke borbe z jelenom. Če bi bil Baloo potrpežljivejši, bi prav lahko zmagal, toda hotel je hitre odločitve.

16

Nepričakovano se je pognal Blisku na hrbet, da bi ga podrl; toda skok je bil za malenkost prekratek in stari vodja je presenečen omahnil na tla. Vstati ni imel več časa, kajti Bliskovi zobje so ga že držali za tilnik, njegovi zobje so počasi in premišljeno stiskali. Baloojev vrat je bil zlomljen in boj je bil končan. Krdelo, ki ju je gledalo, se je vrglo na truplo svojega bivšega vodnika in ga začelo trgati. Le Blisk se ni udeležil te zadnje pojedine.

Ponedeljkov obveščevalec

• Mali oglasi

Vodno črpalko avtomatsko - kompletno za hišni vodovod **prodam**. Pungeršek, Kranj, Labore.

Prodam radio aparat »Ingelen«. Naslov v upravi lista.

Prodam emajliran štedilnik in biljard (dobro ohranjen). Lovro Semen, Kranj, Tavčarjeva 17.

Prodam vodno črpalko (Frige! pumpa No 3) v dobrem stanju, in 6 m cevi s torbico. Cena po dogovoru. — Zaletel Franc, Kalvarija 37, Kranj.

Prazno sobo na Planini (4 krat 5) **zamenjam**, lahko tudi večji prostor. Naslov v upravi lista.

10.000 din nagrade nudim onemu, ki mi preskrbi enosobno stanovanje ali vsaj prazno veliko sobo do 15. II. 1956 ali po možnosti prej, v bližini Kranja ali o mestu. Naslov v upravi lista.

Novo odprta čistilnica čevljev, barvanje čevljev in vseh usnjenih izdelkov (usnjene plašče, aktovke, torbice in vse vrste semiša) **MENIS AZIR.** Kranj, Koroška cesta 1. Odprta od 8.—12. ure in od 13.—18. ure.

Prodam nov emajliran štedilnik. Naslov v upravi lista.

Prodam sani v zelo dobrem stanju (koles-šlite). Cena ugodna. — Košnik Miha, Primskovo 129, Kranj.

Zahvaljujem se Občinskemu ljudskemu odboru Kranj za ugodno rešitev prošnje za nakup hiše. — Omahen Krešimir, Kranj.

• Objave

OBVESTILO

Naprošamo vse svojce bivših borcev španske republikanske armade (leta 1936—1939), ki so padli v Spaniji ali v vrstah NOB (1941—1945), da javijo svoje naslove in podatke o padlih Glavnemu odboru Zveze borcev LRS — španska sekcija.

Da! Tudi letos kakor lani in kakor prihodnje leto poziva »Koteks« naše prašičerejce in klavnice, da ne zavržejo niti ene kože, marveč skrbno oderejo vse zaklane prašiče, a »Koteks« jim bo plačal za 1 kožo slovenske pasme din 200.— za kilogram.

KINO

TA TEDEN BOMO GLEDALI

KINO »RADIO« JESENICE

Od 16. do 17. januarja 1956 ameriški barvni film »UJETNIK DVORCA ZENDE«. Od 18. do 19. januarja 1956 francoski kriminalni film »ŽENSKE SO NEVARNE«. Predstave vsak dan ob 18. in 20. uri.

KINO »PLAVŽ« JESENICE

16. januarja 1956 francoski kriminalni film »ŽENSKE SO NEVARNE«. 18. januarja 1956 ameriški barvni film »UJETNIK DVORCA ZENDE«. Predstave ob 18. in 20. uri.

KINO KOROŠKA BELA

16. januarja 1956 francoski kriminalni film »ŽENSKE SO NEVARNE«. Predstava ob 19. uri.

KINO »STORŽIČ« KRANJ

Od 16. do 17. januarja 1956 ameriški film »KO ŽENSKE LJUBIJO«. 19. januarja 1956 ameriški barvni film »MOGAMBO«. V glavni vlogi Clark Gable in Ava Gardner. Predstave ob 16., 18. in 20. uri.

KINO »SVOBODA« KRANJ

17. januarja 1956 ameriški barvni film »MOGAMBO«. — Predstava ob 19. uri.

• Gledališče

PREŠERNOVO GLEDALIŠČE KRANJ

Torek, 17. januarja 1956 ob 16. uri zaključna predstava za gimnazijo Kranj. Grimm - Škufca: »JANKO IN METKA«.

Sreda, 18. januarja 1956 ob 16. uri zaključna predstava za Osnovno šolo Stražišče. Grimm-Škufca: »JANKO IN METKA«.

• STRELSTVO •

Tržiški strelci nimajo zimskih vaj

Tržič, 15. januarja.

Strelska družina »Stefe Anton – Kostja« iz Tržiča je imela včeraj zvečer svoj redni občni zbor v sindikalni dvorani. Razen velikega števila članstva se je zbora udeležil tudi sekretar Strelske zveze Slovenije **Viktor Polak**, član Okrajnega odbora Strelske zveze **Edo Vončina** ter zastopniki drugih strelskih družin, političnih in množičnih organizacij.

Iz referata predsednika strelske družine **Slavka Hvalice**, sekretarja **Jožeta Jurjevića**, tehničnega sekretarja in blagajnika je bilo razvidno enoletno delo ter hkrati delo strelske družine vse od ustanovitve do danes. Uspehi niso ravno najmanjši, zlasti še, če upoštevamo slabe pogoje te strelske družine. Glavno je vprašanje strelskega doma oziroma primernega prostora za zimske vaje z zračno puško. Morda bi bilo le koristno, da bi se družina, ki sedaj stanuje v bivši prosvetni dvorani, preselila drugam in bi tako ta prostor z manjšimi adaptacijami služil širši množici tržiških in okoliških strelcev.

C.

Z občnega zbora SD v Tržiču — delovno predsedstvo

S POSVETA TEHNIČNIH SEKRETARJEV SD

Z zračno puško za zlato puščico

Tržič, 15. januarja.

Danes dopoldan ob 9. uri so se v Tržiču zbrali tehnični sekretarji vseh strelskih družin Gorenjske. Razpravljali so o delu strelskih družin med letošnjo zimsko sezono. Glavna tema diskusije je bilo vprašanje izvedbe ligaškega tekmovanja, ki bi ga morala družina organizirati do konca februarja. Razpravljali so tudi o tekmovanju za zlato puščico. Prvič bodo letos za zlato puščico tekmovali z zračno puško, zato zahteva organizacija in tekmovanje še večje priprave.

Najpotrebnejšim in najzaslužnejšim strelskim društvom je bilo razdeljeno 15 zračnih pušk. Sprejeti so bili tudi sklepi o dokončni organizaciji strelskih odborov in družin .

C.

Nogomet

OBČNI ZBOR NOGOMETNEGA KLUBA TRZIC

Pred novimi nalogami

Tržič, 15. januarja.

Včeraj je bil v Tržiču občni zbor Nogometnega kluba Tržič. Precejšnje število udeležencev na tem občnem zboru dokazuje, da je udejstvovanje nogometnega kluba množično, kakor tudi da uživa podporo tržiške javnosti. Občnega zbora so se udeležili tudi predstavniki ljudske oblasti ter ostalih množičnih in športnih organizacij. V poročilih, ki so jih dali posamezni člani upravnega odbora, se je videlo, da je bil klub v preteklem letu precej delaven. Vsekakor moramo šteti kot največji uspeh kluba prvo mesto v prvenstvenem tekmovanju Gorenjske nogometne podzveze, kakor tudi načrte bodočega nogometnega igrišča. Za to se morajo tržiški športniki zahvaliti ljudskemu odboru, kakor tudi gospodarskim organizacijam, saj brez njihove pomoči ne bi mogli pripraviti, niti začeti s takimi deli. Vsem tem je bila tudi izrečena s strani odbornikov kluba prisrčna zahvala. Tudi uspehi mladinskega kakor tudi pionirskega moštva, s katerimi tekmuje nogometni klub Tržič, so dobri. V razpravi so navzoči predvsem poudarili, da je treba posvetiti čimveč pažnje vzgoji mladine, ki je rezerva za prvo moštvo. Občni zbor nogometnega kluba Tržič se je končal z željo vseh navzočih, da bi se klub uvrstil v tekmovanju v tem letu med ostale člane zapadno slovenske lige kakor tudi, da čimprej začne z gradnjo nogometnega igrišča.

G.

Igralci nogometnega kluba Tržič

Madrid, 15. januarja.

Iz Madrida poročajo, da je za revanžno tekmo z našim društvom Partizan 29. januarja v Beogradu, veliko zanimanje. Španci so pripravili za svoje navijače celo dve letali, ki jih bosta pripeljali v Beograd.

Kratke vesti v tujini...

Cortina d'Ampezzo, 15. jan.

Športno življenje v Cortini je postalo v zadnjem času zelo razgibano. Zapadel je nov sneg, tako da ga je po nekaterih krajih 1.20 m in celo več. Na trdo podlago je zapadlo 10 do 15 cm pršiča. Mnogo ljudi je zaposleno s čiščenjem in odstranjevanjem snega s poti. Danes se je v Cortini zbrala vsa smučarska elita za sedme olimpijske tekme. Pričele so se prve vožnje z bobom. Tekmovalci prihajajo iz Kanade, Norveške, Poljske, Švedske, Švice, Romunije, Italije, Japonske, ZDA itd., najštevilneje pa je zastopana ekipa Sovjetske zveze, ki šteje 135 članov. Je torej tako številna, da bo težko našla konkurenta. Prav v zadnjem času so prispeli v Cortino tudi drsalci iz Kanade, smučarji iz Italije, posebno zanimanje pa vzbujajo Japonski smučarji.

Po vseh teh podatkih torej kaže, da bodo borbe za naslov prvaka sedmih olimpijskih tekem v Cortini ostre in zahtevale mnogo znanja in vzdržljivosti.

Lyon, 15. januarja.

Na mednarodnem krosu v Lyonu je naš reprezentant Fran Mihelič zasedel prvo mesto.

Badkien, 15. jacuarja.

Domače moštvo je v hokeju na ledu premagalo zagrebško hokejsko reprezentanco z 22:0.

Kairo, 15. januarja.

V četrti etapi mednarodne kolesarske dirke po Egiptu je zmagal Poljak Dieckovski

ŠAH

Iz Bewervijuka poročajo ob zaključku mednarodnega šahovskega turnirja, da je zmagal s 6,5 točkami švedski velemojster Stahlberg, drugi je bil Pilnik s 6 točkami, tretje mesto si delita Španec Toran in Italijan Scafareli s 5,5 točkami, peti pa je s 4,5 točkami Jugoslovan Matanovič.

Namesto domačinov sodelovali Avstrijci

Jesenice, 15. januarja.

Sankaški klub Jesenice je organiziral včeraj dopoldne na Jesenicah medklubske sankaške tekme. O teh je obvestil in pozval k sodelovanju gorenjske sankaške klube že pretekli mesec in ponovno še minuli četrtek. Na tekme, ki so bile včeraj dopoldne po tradicionalni progi s Planine pod Golico na Jesenice pa se Jeseničanom ni odzval niti eden klub z Gorenjske, zato so jeseniški sankaši tekmovali z Avstrijci. Skupaj je tekmovalo 55 tekmovalcev, od teh 29 Jeseničanov in 26 Avstrijcev, članov avstrijskega športnega kluba. Na tekmah so bili doseženi sledeči rezultati:

Ženske: Wutzel Marija ASK 4,09, Rosa Standocher ASK 4,21, Minelca Klinar, Jesenice 4,36, Berta Kunz ASK 5,03, Silva Debeljak, Jesenice 5,13 itd.

Juniorji: Waldhammer Johan ASK 3,51-2, Miha Dežman, Jesenice 4,07-6, Rihard Schuhar ASK 4,13-4, Valentin Noč Jesenice 4,16-3, Tomislava Polka Jesenice 4,30-8 itd.

Člani: Fric Isser ASK 3,50-8, Johan Štiher ASK 3,50-3, Fric Dernig ASK 3,56-2, Jozef Kopitsch ASK 3,57-8, Drago Košir Jesenice 3,58-4.

Avstrijski tekmovalci so prednjačili po opremi, rutiniranosti, vidno je bilo tudi ,da imajo mnogo več treninga. Ker je večina jeseniških funkcionarjev tekmovala, organizacija tekem ni bila na najboljši višini.

Rezultati • sportnih dogodkov

Kietz Büchel, 15. januarja.

Na današnjem slalomu so prvih 6 mest zasedli Avstrijci, med njimi je na prvem mestu Seiler s časom 2,26,7, sledi mu Rieder s 2,30.30, osmi je Japonec, deseti pa Müler iz ZDA.

Od žensk je v slalomu zasedla prvo mesto 17-letna Norvežanka Sandvik, druga je bila njena rojakinja Niskin, tretja Avstrijka Hipner, četrta pa Američanka.

Geneva, 15. januarja.

V Genevi je poljski hokejski klub premagal domače moštvo z rezultatom 8:2.

Carigrad, 15. januarja.

Naš nogometni klub Radnički iz Beograda se te dni mudi na gostovanju v Turčiji. Odigral je že nekaj tekem s tamkajšnjimi društvi, v svoji prvi tekmi je turško društvo Adale premagal z rezultatom 2:0 (1:0), drugo tekmo s turškim prvakom Galata Sarai pa je izgubil z 2:1 (1:0). Radnički je s svojo lepo igro navdušil nad 10.000 turških gledalcev.

doma...

Beograd, 15. januarja.

V prijateljski nogometni tekmi je domače moštvo Partizana premagalo Lokomotivo s 5:2. Igra ni bila ravno na najlepša, posebno Zebec je s svojo neresnostjo povzročil nekaj neprijetnosti, tako da so nekateri igralci, med njimi tudi Bobek, zapustili igrišče.

Po odigrani rokometni tekmi med Mladostjo in Mlado Bosno z rezultatom 14:7 (5:2) in zmago Crvene zvezde nad Odredom 21:17 (8:7) so se rokometna društva takole plasirala: 1. »Mladost« Zagreb, 2. Mlada Bosna, 3. Crvena zvezda, 4. Odred, 5. Rabotnički, 6. Drvodeljac.

Beograd, 16. januarja.

Danes je bila v Beogradu druga letna skupščina Partizana. Na skupščini so člani navedli nekaj tehnih predlogov in proučevali sklepe za bodoče delo. Predvsem so sklenili pritegniti v svoje članstvo čim večje število mladih ljudi, organizirati posebne seminarje, in ustanoviti nova društva v tovarnah, ustanovah in na vaseh.

Ljubljana, 15. januarja.

Danes je bila v Ljubljani redna letna skupščina veslaške zveze Slovenije. Razpravljali so o uspehih v preteklem letu, za bodoče delo pa so govorili največ o Evropskem veslaškem prvenstvu, ki bo letos na Bledu.

10 LET AUTO - MOTO DRUŠTVA KRANJ

Vzgojimo tečajnike v dobre člane

Kranj, 15. januarja.

Včeraj zvečer je imelo Avto - moto društvo svoj slavnostni letni občni zbor. Udeležilo se ga je okoli dve tretjini vsega članstva. Zlasti toplo so navzoči pozdravili člana izvršnega sveta Auto - moto zveze Slovenije tov. Kozino, predsednika republiške športne komisije tov. Krmavnerja, predsed. ObLO Kranj Vinka Hafnerja ter sekretarja občinskega komiteja ZKS Kranj Martina Koširja.

Včerajšnji občni zbor je pomenil hkrati pregled 10-letnega dela društva. 7. april 1946 je pravzaprav datum ustanovitve kasnejšega Auto - moto društva Kranj. Leta 1948 je društvo imelo že 922 članov, vendar so od tedaj dalje začeli člani posameznih področij ustanavljati samostojne enote v svojih krajih. Tako so nastala, danes že zelo močna in aktivna, društva ko t so v Tržiču, Cerkljah itd. Uspehi 10-letnega dela so danes že dobro vidni, saj je društvo uspelo vzgojiti že lepo število dobrih vozačev, razen tega pa svojemu delu dati širši pomen in važno vlogo v družbenem življenju. Pogoji dela niso ravno najboljši, saj društvo nima niti potrebnih prostorov — učnih in upravnih, niti ustreznega voznega parka. Nasprotno temu pa je število članstva z dneva v dan večje, saj je bilo lani 98 novih prijavljencev, medtem ko v letošnji spomladanski in jesenski tečaj ne bodo mogli sprejeti niti vseh interesentov. Morda se bo delno položaj izboljšal, ko bo društvo dobilo od AMZ Slovenije vojaški avto znamke »Skoda«.

Da bo nova moto steza v Stražišču čimprej dograjena, so člani sklenili, da bodo dali društvu posojilo na obveznice. Po okvirnih predračunih manjka še okoli 500.000 dinarjev, kajti prvotni predračun 2,500.000 din se je zaradi spremembe načrtov povečal za 300.000 din. Morda jim bodo priskočili na pomoč tudi automehanična in druga sorodna podjetja. Na tej stezi bodo namreč še letos medrepubliške tekme. Razen tega nameravajo, seveda v kolikor bo vreme ugodno, organizirati moto skiring in kasneje čimbolj razvijati društveno ocenjevalne in športne terenske vožnje.

Za novega predsednika je bil izvoljen **Rudi Remec**, za častnega predsednika pa **Vinko Hafner**.

Miha Klinar:

BEG

38

Kaj se je zgodilo z Mary v tem času?

— Rada bi govorila s teboj, Irwing. Na samem! — je prosila.

Irwing je okleval. Vse se je porušilo v njem, ko je ob tujem priimku spoznal, da Mary ni več njegova. John, ki je globlje poznal človeško dušo, mu je rekel:

— Pojdi, Irwing! Počakam te tu.

Šla sta in obema je bilo hudo. Molčala sta in zavila sta iz mesta k morju, ki je lizalo obalo. Šele tedaj je Irwing spregovoril.

— Se spomniš pisma, zadnjega pisma, ki sem ga prejel od tebe? (Zdaj je ni več vikal.)

— Katero je bilo? Pisala sem ti jih mnogo, a mnoga so se vračala. Potem so mi tvoji sporočili, da si mrtev.

— Tisto je bilo, ko si mi sporočila, da se boš javila v vojsko. Hotel sem ti ubraniti. Vedel sem, kaj se bo zgodilo. Nisem utegnil. Zakaj? Zakaj si mi to storila, Mary? In isto pismo si končala: Tvoja, večno tvoja, če me boš še ljubil, ko se vrneš... In jaz sem se vrnil. Ljubil te vse do tega srečanja.

— Tudi jaz sem te ljubila, Irwing!

— In vendar me nisi čakala! Moža imaš!

— Nič več! Padel je pri Tobruku!

— In otroke imaš?

— Fantka. A ta ni možev.

— Ni možev?

— Ne. Ti niso pisali tvoji?

Irwing je razmišljal. Domači Mary niso marali. Nikoli mu niso pisali besedice o njej. Odkimal je in vprašal:

— Koliko je star?

— Štiri leta je bil 2. junija.

Irwing je računal. Otrok se je torej rodil leta 1940. Takrat sta si še dopisovala.

— Zakaj mi tega nisi pisala?

— Nisem upala.

Torej je imela že takrat drugega, njemu pa je v pismih lagala, da je njegova, večno njegova? Hladno je vprašal:

— In kdo je oče?

Pogledala ga je globoko v oči. Potem pa vzela iz žepa listnico in mu pokazala otrokovo sliko in rekla:

— Se še spominjaš zadnje avgustove noči leta 1939 na vašem posestvu.

— Spominjam, Mary! V najtežjih trenutkih v teh letih sem se je spominjal.

— In takrat sem bila vsa tvoja. Takrat si spočel tega otroka!

Verjel bi, da ni bilo toliko nejasnega in nerazumljivega vmes.

— Hotela sem ti pisati.

— In zakaj mi nisi, je mračno vprašal.

— Tvoji so mi prepovedali.

— Moji?

— Da. Rekli so mi, da me nisi nikoli ljubil in da si se pred nedavnim zaročil z drugo. Meni so dali le skromno odškodnino. In še to pod pogojem, da bom molčala.

Irwing je še vedno dvomil v resničnost njenih besed.

— In potem, ko so Nemci razbili fronto pri Narviku, so mi sporočili, da si padel. Objavili so tudi v časopisu.

— Da sem padel?

— Da. In potem sem bila sama. Tako sama. Srečala sem Smitha. Bil je tankovski kapetan. Vzljubil me je. Jaz ga nisem ljubila. In vendar... — ni mogla več govoriti, zaihtela je.

— In ti si ga poročila.

— Poročila, da bo imel otrok očeta... Kmalu potem je moral Smith v Afriko in že čez pet tednov je zgorel v tanku. Potem sem dala otroka mojim staršem, sama pa sem vstopila v vojsko. In zdaj sem tu.

Dolgo sta molčala. Le morje je šumelo, kakor da bi boleče ihtenje prihajalo iz njegovih globin. Irwing se je boril s seboj. Kako strašno se je življenje poigralo z njim. Srečanje, ki si ga je najbolj želel, ga je zlomilo. Strmel je predse v morje, ki se je razpenjalo v obzorje, v varljivo obzorje, in se stikalo z nebom. Tako kakor dva človeka. Mislita, da sta si nekje blizu, da se stikata. In vendar sta si večno vsaksebi kakor morje in nebo. Boriš se, da bi prišel do točke popolnega razumevanja. Boriš se in vendar si poražen. Stične točke so le zmota in prevara.

»Samo najhujši boj, porazi, zmote lahko te narede največjega!«

Največjega? Kako? Da se povzpneš preko v razumevanje vsega? Da se znaš bojevati, dvigati se iz porazov in zmote odpuščati?

Pogledal je Mary. V svoji žalosti je bila lepa kakor še nikoli. Trdo življenje ji je dalo neko posebno lepoto, dasi so se ji že gubice začrtale okrog oči. Mary se je borila zanj! Borila se je za svojega otroka. In njegovega! Da. Njegovega! Saj ima prav tak obraz, kakršnega je imel on. Spominja se neke svoje fotografije, ko mu je bilo štiri leta. Prav take skodrane laske je imel in jamico v bradi. Verjame ji, da je otrok njegov.

— Kako je fantku ime, Mary?

— Irwing, kakor tebi!

— In zdaj živi pri tvojih starših?

— Da.

— Obiščem ga, ko se vrnem v Anglijo.

Hvaležno ga je pogledala.

Prijel jo je za roko. A ona je rekla:

— Vrniva se, Irwing! Prijatelj te bo predolgo čakal.

Šla sta in med potjo ji je rekel:

— Ti je prav, da sva se srečala.

— Vesela sem. Povedala sem ti o sinku?

— Me še ljubiš?

Molčala je.

— Torej ne?

— Irwing. Kljub temu, da sem imela drugega, sem ljubila le tebe.

— Vse bo prav, ljubica! Vse bo prav!

Poljubil jo je. Kakor da bi drug drugemu odpoljubila vse bolečine teh let, jima je bilo.

Ko sta se vrnila v kavarno, ju je čakala še vsa družba.

— John, ali veš, da sem oče? — so bile prve besede, ki jih je izrekel Irwing in mu pokazal sliko štiriletnega otroka. — O tem ti nisem pravil, — in povedal je zgodbo o oni poletni noči tam med polji, nedaleč od Londona. In Mary jim je povedala svojo zgodbo.

Velika ljubezen zna vse odpuščati.

Tam daleč nekje na severu pa je še divjala vojna. Niti John, niti Irwing nista vedela, da je prav na današnji dan 6. januarja 1945 v begunjskih zaporih izkrvavela Rosita. Raztrgali so jo psi. Izdal jo je gestapovec Pavel Peternel, ki je zvedel zanjo v partizanih. Zvedel je, da je stanovala v Celovcu v isti hiši kakor Helga. V začetku decembra so jo aretirali in zaprli v begunjske zapore. Cel mesec so jo mučili, a ničesar niso izvlekli iz nje. Zato so jo slekli do golega in naščuvali nanjo pse. Ti so jo raztrgali. Noben lepak z imeni ubitih talcev ni naznanjal njene smrti. Umrla je tako kakor mnogi v tistih štirih letih groze. Le njen zaporni kartotečni list so ta dan, ko je tu v Bariju tako lepo sijalo sonce prečrtali z rdečilom in moriločeva roka je napisala nanj: erledigt.

In prav ta hip je družba v Bariju napila na Rositino srečo, saj so jo ob Johnovem in Irwingovem pripovedovanju začeli vsi občudovati. Mary pa je prav tiho zašepetala Irwingu:

— Če bova imela punčko, ji bova dala ime Rosita.

KONEC