61 let Gorenjski časnik od leta 1947
Prvi predhodnik tednik Gorenjec leta 1900

Gorenjski Glas

PETEK, 9. MAJA 2008

Leto LXI, št. 37, cena 1,25 EUR, 19 HRK | Odgovorna urednica: Marija Volčjak | Časopis izhaja ob torkih in ob petkih | Naklada: 22.000 izvodov | www.gorenjskiglas.si

Sobe za streznitev

Po gorenjskih policijskih postajah smo preverili, kakšni so prostori za dvanajsturno pridržanje vinjenih voznikov.

Simon Šubic

Kranj - Poročali smo že, da novi zakon o varnosti cestnega prometa uvaja tudi obvezno pridržanje tistih vinjenih voznikov, ki imajo v litru izdihanega zraka več kot 0,52 miligrama alkohola (1,1 promila). Samo v prvih petih dneh, odkar je sprernenjeni zakon začel veljati, je pod policijsko streho prenočilo deset takšnih voznikov, zato smo po posameznih policijskih postajah po Gorenjskem preverili, kakšno udobje sploh nudijo njihove "sobe za streznitev".

Ugotovili smo, da policisti niso ravno najbolj gostoljubni, saj so prostori za streznitve precej minimalistično opremljeni - z lesenim ležiščem in morda kotičkom za sanitarije. Doslej teh prostorov niso pogosto uporabljali za pridržanje vinjenih voznikov; pridržali so samo tiste, ki so nadaljevali vožnjo kljub izrecni prepovedi. Po novem bo drugače, to so pokazali že prvi dnevi, kar je bilo resnici na ljubo, glede na pregovorno žejo Slovencev in slabo vozniško kulturo na drugi strani, tudi pričakovati.

▶ 5. stran

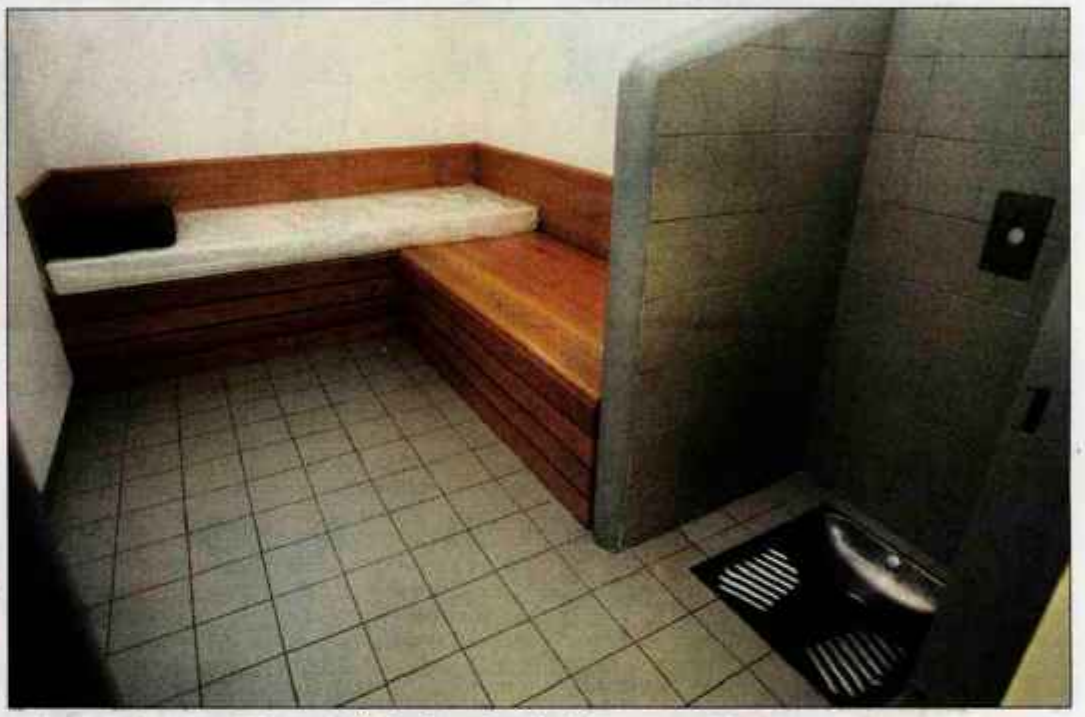

"Soba za streznitev" v Policijski postaji Škofja Loka sodi med najboljše na Gorenjskem. / Foto: Tina Dokl

DANES IZŠLA PRILOGA GG +

Gorenjska Gremo gor.

STANOVANJSKI IN POTROŠNIŠKI KREDIT Gorenjska Banka UGODNE OBRESTNE MERE

AKCIJA MESECA

KIA MOTORS The Power to Surprise
KIA Ljubljana, Leskoškova 2, Ljubljana, 01/58-43-333, 01/ 58-43-416 www.kia.si
MEDVODE: ČREŠNIK 01/361-22-50; KRANJ: NASMEH 04/235-17-77; BLED: AMBROŽIČ 04/574-17-84

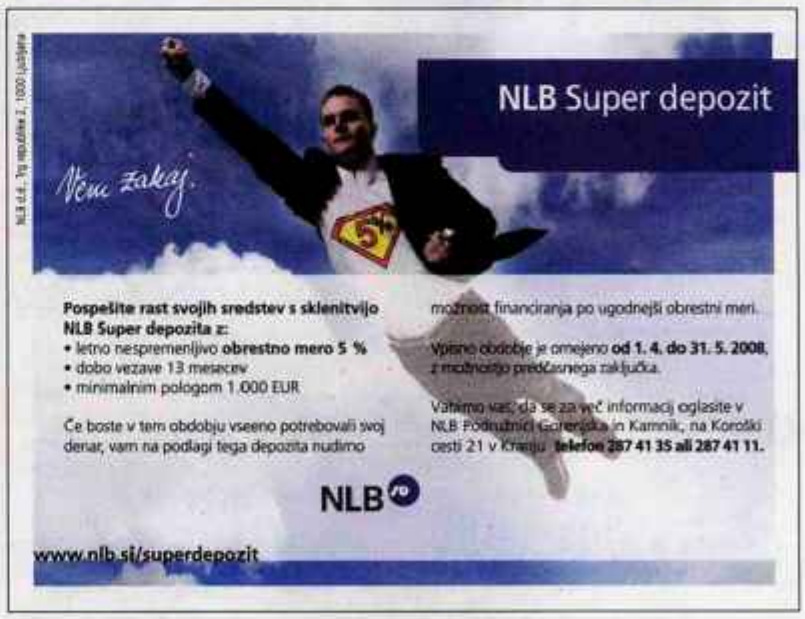

37 vsebina

AKTUALNO
Draginja odgnala tuje navijače
Organizatorji tekmovanja v poletih v Planici so povedali, da so del zaslužka izgubili zaradi dotrajane infrastrukture, del pa tudi zaradi odpovedi obiska tujih gostov, saj so kranjskogorski hoteli zanje postali predragi. 3

KRONIKA
Ovadba zaradi prodaje Gorenjskega tiska
Kranjski kriminalisti naj bi zaradi nepooblaščene prodaje večinskega deleža Gorenjskega tiska kazensko ovadili Edvarda Jurjevca, bivšega direktorja družbe Primož Trubar. 8

SNOVANJA
Premiera je kot pogreb
Peter Militarev je zagotovo eden najbolj priljubljenih režiserjev po gorenjskih ljubiteljskih odrih. O njegovem odnosu do gledališča govori tudi misel, da na vsaki premieri izgubi družino, s katero je nekaj mesecev ustvarjal in živel. 11, 12

ZADNJA STRAN
Donacija Gorenjske banke bolnišnici
Gorenjska banka, ki se kot družbeno odgovorna trudi biti prisotna na vseh področjih življenja, je Splošni bolnišnici Jesenice namenila petdeset tisoč evrov. S tem bodo kupili ultrazvočni aparat za ginekološko-porodniški oddelek. 24

VREME
V petek, soboto in nedeljo bo prevladovalo sončno vreme. Čez dan bo občasno zmerno oblačno, več kopaste oblačnosti bo tudi v hribovitem svetu.
7/20 °C
jutri: pretežno sončno

9 770352 766025

Sporočilo 1988-2008

Danica Zavrl Žlebir

Ljubljana - Na novem razstavišču Mestnega muzeja Ljubljana so ob dvajsetletnici Odbora za varstvo človekovih pravic na prostem odprli razstavo fotografij mojstra fotografije **Toneta Stojka** iz časa oblikovanja in delovanja Odbora za varstvo človekovih pravic v letih 1988 in 1989. Ta je bil z imenom Odbor za zaščito pravic Janeza Janše ustanovljen 3. junija 1988, četrti dan po njegovi aretaciji. Vzrok za aretacijo je bil tajen vojaški dokument, ki ga je imel v posesti Janša, takrat novinar Mladine. Hkrati z Janšo so zaprli še zastavnika Ivana Borštnerja, novinarja Mladine Davida Tasića in odgovornega urednika Francija Zavrla. V slovitem sodnem procesu proti četverici JBTZ je odbor bedel nad njihovo usodo, prirejal pa tudi množična zborovanja pred vojaškimi zapori na Metelkovi ulici, pred vojaškim sodiščem na Roški in na Kongresnem trgu in Trgu revolucije ter s sporočili za javnost obveščal ljudi o takratnem dogajanju. Sporočilo za javnost 1988-2008 so zato naslovili tudi razstavo fotografij Toneta Stojka, ki beležijo pomemben del zgodovine slovenske osamosvojitve.

Četverica JBTZ, ki jo je leta 1988 zaprlo in ji sodilo vojaško sodišče v Ljubljani na fotografiji Toneta Stojka.

Darilo izžrebanemu naročniku časopisa Gorenjski Glas

Knjigo prejme MARIJA STRGAR z Brezij.

AIREST Airest Catering, d. o. o.

Zaposlimo

1. **Vodja izmene v kuhinji - v enoti Restavracija (m/ž)**
2. **Samostojni kuhar - v enoti Catering - priprava letalskih obrokov (m/ž)**
3. **Kuharski pomočnik - v enoti Catering - priprava letalskih obrokov (m/ž)**
4. **Sloščičar - v enoti Catering (m/ž)**

Pogoj:
- Ustrezna izobrazba - smer kuhar
- Samostojnost pri delu, osebna urejenost
- Nekaznovanost

Delo je dvoizmensko. Delovno razmerje se sklene za določen čas, s polnim delovnim časom, dvomesečnim poskusnim delom in možnostjo redne zaposlitve.

Ponudbe pošljite na naslov: Airest Catering, d. o. o., Zg. Brnik 130a, SI-4210 Brnik Aerodrom, ali po elektronski pošti na naslov info@airest.si

PANTEON GROUP

Za potrebe računovodstva zaposlimo osebo z višješolsko ali srednješolsko izobrazbo ekonomske smeri in vsaj 7 let delovnih izkušenj na delih in nalogah

finančnega knjigovodje (m/ž)

Zaposlitev je za nedoločen čas na sedežu podjetja s poskusnim trimesečnim rokom.
Rok za prijavo s priloženim življenjepisom, podrobnim opisom delovnih izkušenj ter dokazili je 8 dni po objavi na poštni naslov:
Panteon Group, d. o. o., Cesta Jaka Platiše 13, 4000 Kranj ali na elektronski naslov: snezana@panteongroup.com.
O izbiri bomo kandidate pisno obvestili v roku 8 dni po končanem razpisu.

Tudi župani v parlament

Člani Kluba županov SLS so s predsednikom svoje stranke Bojanom Šrotom in ministroma Janezom Podobnikom in Ivanom Žagarjem razpravljali o aktualnih vprašanjih.

Danica Zavrl Žlebir

Naklo - V klubu je 85 županov, ki pripadajo stranki SLS, skupaj s podžupani jih je 136, posvetovanja v Naklem pa se jih je ta teden udeležilo 50. Po besedah predsednika kluba **Franca Bogoviča** so z ministroma **Janezom Podobnikom** in **Ivanom Žagarjem** razpravljali o umeščanju regijskih odlagališč (v Sloveniji jih je predvidenih 15), o operativnih programih pri reševanju težav s pitno vodo (iz evropskih kohezijskih in strukturnih skladov je za obnovo vodovodnih sistemov predvidenih 140 milijonov evrov) in o ustanavljanju pokrajin. Poudarili so, da je sedaj najboljša priložnost za graditev infrastrukturnih objektov, saj do leta 2013 še lahko računajo na denar iz evropskih skladov, pozneje ne več. O ustanavljanju pokrajin je predsednik SLS **Bojan Šrot** dejal, da jih v stranki podpirajo, ker je ta projekt dober za skladen razvoj Slovenije, soglašajo pa tudi, da ljudi na referendumih vprašajo o ustanovitvi pokrajin. Sicer pa je predsednik SLS, tudi sam član kluba županov (je namreč župan občine Celje), člane seznanil z več aktualnimi temami, od odnosov s Hrvaško in gladovno stavko člana SLS Joška Jorasa do evidentiranja kandidatov za letošnje volitve, na katere gredo skupaj s stranko SMS. Imenovan je že volilni štab, evidentirajo pa tudi že kandidate. Za poslance državnega zbora nameravajo kandidirati tudi župane, saj zakon ne omejuje opravljanja obeh funkcij, je dejal Šrot. "V karieri politikov je normalno, da si želijo naprej, kar velja tudi za župane, da svojo kariero nadaljujejo v parlamentu. Tudi za politiko je dobro, da v parlamentu sedijo tako izkušeni politiki, kot so župani. Pričakujem, da bo na listi SLS dosti kandidatov iz županskih vrst, želimo pa si tudi več žensk," je dejal Bojan Šrot. Na naše vprašanje, kdo so kandidati stranke na Gorenjskem, pa je z gotovostjo omenil dve imeni. Za poslanca bosta kandidirala **Mihael Prevc** (poslanec in župan Železnikov) in minister **Janez Podobnik**, v enem od gorenjskih volilnih okrajev pa verjetno tudi bivši predsednik državnega sveta **Janez Sušnik**, medtem ko so druge kandidature še odprte. Merila za kandidaturo so: strokovni kriteriji, program, prepoznavnost v politiki, izkušnje. In načelo enakih možnosti, je Bojan Šrot ponovil težnjo po večji zastopanosti žensk v politiki.

Foto: Tina Dokl

Gorenjski župani SLS, ki so sodelovali na posvetu kluba: Ivan Štular, Franc Čebulj, predsednik stranke Bojan Šrot, minister Janez Podobnik in Mihael Prevc.

Evropski parlamentarci na Brdu

Sredi tedna je v kongresnem centru na Brdu potekalo zasedanje konference odborov parlamentov Evropske unije za evropske zadeve (COSAC).

Danica Zavrl Žlebir

Brdo - Zasedanje COSAC-a omogoča redno izmenjavo mnenj med člani odborov nacionalnih parlamentov, pristojnih za evropske zadeve, in predstavniki Evropskega parlamenta. Zasedanja potekajo dvakrat letno običajno v glavnem mestu predsedujoče države članice. Udeležence sta uvodoma nagovorila **Anton Kokalj**, predsednik parlamentarnega odbora za zadeve Evropske unije, in **Vincenc Otoničar**, predsednik komisije Državnega sveta za mednarodne odnose in evropske zadeve. Parlamentarce je nagovoril tudi predsednik vlade **Janez Janša** in predstavil trenutno stanje slovenskega predsedovanja, rezultate dosedanjega dela in ključne dosežke spomladanskega zasedanja Evropskega sveta. Spregovoril je o prihodnosti Evropske unije in o problematiki podnebnih sprememb, naraščanju cen hrane, o varnosti in o razmerah na zahodnem Balkanu. O notranji varnosti v Evropski uniji je spregovoril **Dragutin Mate**, minister za notranje zadeve. Zasedanja COSAC-a se je drugega dne udeležil tudi evropski komisar **Janez Potočnik**, ki je sodeloval v razpravi o uresničevanju ciljev prenovljene lizbonske strategije za rast in delovna mesta, ki se osredotoča predvsem na prenos inovacij v gospodarstvo ter na krepitev konkurenčnosti v povezavi z ukrepi v boju proti podnebnim spremembam. Komisar Potočnik se je udeležil tudi nekaterih drugih dogodkov, ki ob Tednu Evrope te dni potekajo v Sloveniji.

Evropskim parlamentarcem je spregovoril tudi predsedujoči svetu EU Janez Janša. / Foto: Gorazd Kavčič

Ljubljana

Še ena pokrajina

Koalicijski poslanci spet predlagajo spremembo pokrajinskega zemljevida, o katerem naj bi se odločalo na posvetovalnem referendumu (predvidoma 22. junija). Po novem predlogu bi na območju sprva predvidene Osrednjeslovenske imeli dve pokrajini: Kamniško-Zasavsko in Notranjsko-Dolenjsko oz. Južnoslovensko regijo. **D. Ž.**

Ljubljana

Barroso v Sloveniji

Na povabilo predsednika slovenske vlade in predsednika Evropskega sveta Janeza Janše je bil včeraj na obisku v Sloveniji predsednik Evropske komisije **José Manuel Barroso.** Z gostiteljem sta govorila o pripravah na junijsko zasedanje Evropskega sveta, ki bo 19. in 20. junija letos v Bruslju, oba pa bosta tudi sodelovala na tradicionalnem Evropa Forumu. **D. Ž.**

Draginja odgnala tuje navijače

Organizatorji tekmovanja v poletih v Planici so povedali, da so del zaslužka izgubili zaradi dotrajane infrastrukture, del pa tudi zaradi odpovedi obiska tujih gostov, saj so kranjskogorski hoteli predragi.

VILMA STANOVNIK

Ljubljana, Kranjska Gora - "Zagotovo lahko rečem, da je letošnja prireditev v Planici uspela, dobili smo veliko pohval z vseh strani, največja pohvala za nas pa je obisk gledalcev, ki jih je v prišlo blizu 58 tisoč. Velik korak smo naredili na področju varnosti, prometa, pa tudi vzporeden program je popestril dogajanje planiških dni. Posebno pa se moram zahvaliti domačim sponzorjem, saj ti rešujejo prireditev v Planici," je na sklepni tiskovni konferenci po letošnji marčevski tekmi svetovnega pokala v smučarskih skokih v Planici povedal predsednik Organizacijskega komiteja **Drago Bahun**, ki si skupaj s sodelavci želi, da se čim prej začne gradna novega nordijskega centra. "Zelo sem vesel, da se je letos vendarle začelo premikati v smeri novega nordijskega centra, tudi do takrat pa bomo morali nekako preživeti in vlagati ogromno naporov in denarja, da bomo ohranjali raven prireditve. Prizadevali si bomo, da bo vsaj nekaj najnujnejšega zgrajenega že v tem letu, še več pa do svetovnega prvenstva v poletih leta 2010," je še povedal Drago Bahun, njegove besede pa je podkrepil tudi vodja tekmovanja **Jelko Gros**, ki je naštel opozorila Mednarodne smučarske zveze, ki so jih zapisali v sicer pohvalni sklepni oceni. "Največja grožnja FIS-e je zaradi neprimerne žičnice ob skakalnici, nekaj pripomb je bilo v zvezi s prostorom za kontrolo opreme, prostora za medije, pa tudi zaščite skakalnice pred vetrom, ki bo po novem postala standard za tekme svetovnega pokala. Če se temu ne bomo prilagajali, bodo pač tekme organizirali tisti, ki bodo te pogoje izpolnjevali," je poudaril Jelko Gros.

Letošnja planiška prireditev je bila znova slovenski športni praznik, med navijači pa je bilo manj gostov iz tujine. / Foto: Gorazd Kavčič

"Ne glede na številne pohvale, ki smo jih letos prejemali, pa moram povedati, da s končnim finančnim rezultatom nismo zadovoljni. Prihodki so primerljivi z lanskimi, saj smo zaslužili okoli 1,78 milijona evrov, bilo pa je toliko stroškov, da je ostalo le 31 tisoč evrov dobička. Največ so prispevali domači sponzorji, med tujimi sponzorji pa za Planico ni veliko zanimanja, tako da je bilo prek devetdeset odstotkov denarja zbranega v Sloveniji. Okoli 380 tisoč evrov so prinesle televizijske pravice, 407 tisoč evrov pa vstopnice. Pri tem smo velik izpad doživeli pri tako imenovani prodaji VIP vstopnic, vstopnic višjega nivoja. To pa zato, ker je bil izpad gostov iz tujine relativno velik, vzrok pa so cene nočitev v Kranjski Gori," je opozoril generalni sekretar OK Planica **Primož Finžgar**, ki je prepričan, da bo potrebno večje razumevanje domačih hotelirjev, ki pa se z očitki ne strinjajo. "Res je bilo letos kar nekaj odpovedi skupin, zlasti iz Norveške, vendar pa vzrok niso bile cene, ki so v naših hotelih v tem obdobju že tri leta enake. Vzrok je bila cvetna nedelja oziroma bližnja velika noč, v tem terminu pa so cene takšne, kakršne so pač v času počitnic in novega leta, in Kranjska Gora je bila v času planiških prireditev polno zasedena," je na očitke odgovoril direktor družbe Hit Alpina **Aleš Topolšek**.

Koliko nagrade ravnateljici

Tržiški svetnik Jože Kuhelj kritizira nagrado ravnateljici VVZ Tržič. Ana Jerman je povedala, koliko bo denarja.

STOJAN SAJE

Tržič - Ob spremembah Odloka o ustanovitvi javnih vzgojno-izobraževalnih zavodov, ki so med drugim zmanjšale svet zavoda VVZ Tržič, je svetnik LDS **Jože Kuhelj** sprožil vprašanje o nenormalni odločitvi sveta v dosedanji sestavi. Ta naj bi odobril ravnateljici Vzgojno varstvenega zavoda Tržič 4150 evrov božične stimulacije. V poznejšem dopisu medijem je navedel, da ob zelo solidni mesečni plači ravnateljica ni zahtevala stimulacije od občine, ampak naj bi denar zagotovila kar iz programov vrtcev.

Vodja urada za gospodarstvo in družbene dejavnosti Občine Tržič **Mateja Hafner Malovrh** je izrazila presenečenje nad izjavami občinskega svetnika, ki so brez osnove. Ministrstvo za šolstvo in šport je namreč odobrilo pravilnik, po katerem ocenjujejo uspešnost ravnateljev zavodov. Delo ravnateljice VVZ Tržič so zelo dobro ocenili svet staršev, delavci zavoda in občina. Glede na to ji je svet zavoda potrdil predpisano nagrado.

"Do marca 2006 so nam izplačevali uspešnost kot del plače vsak mesec. Ob razvrstitvi v plačilne razrede se je preoblikoval obračun plač. Nagrada za uspešnost se izplača enkrat letno ob upoštevanju pravilnika o nagrajevanju. Povem lahko, da moja aprilska plača pri 38 letih delovne dobe v 45. plačilnem razredu znaša 1592 evrov. Letna nagrada za uspešnost je 2.524,92 evra (4.115,66 evra bruto); prvi del so mi izplačali, drugega pa še ne. Če bi denar razdelili na dvanajst mesecev, bi bila sedanja nagrada enakovredna izplačilom pred razporeditvijo v nove plačilne razrede. Veliko mi pomeni, da sem od vseh ocenjevalcev dobila najvišjo možno oceno. Gre za merljive stvari, ki so navedene v ocenjevalnem listu. Pomembno je, da so z mojim delom zadovoljni v kolektivu, starši in občina. Vodim zavod s 64 zaposlenimi in skoraj štiristo otroki v 22 oddelkih. Glede na vpis pričakujemo, da bo prihodnje šolsko leto še en oddelek otrok več. Gre za odgovorno delo, ki se ne neha v rednem delovnem času. Delamo skupinsko, dejavnosti pa potekajo tudi popoldne," je povedala **Ana Jerman**, ravnateljica VVZ Tržič.

Prva preizkušnja za maturante

S pisanjem eseja na temo Obrazi nasilja v dramatiki se je v torek začela letošnja splošna matura.

MATEJA RANT

Kranj - Na 89 srednjih šolah je prvi del izpita iz maternega jezika opravljalo 12.617 dijakov. Pisali so esej na temo Obrazi nasilja v dramatiki, za podlago pa so imeli besedili Kralj na Betajnovi Ivana Cankarja in Fiziki Friedricha Dürrenmatta. Po eseju si bodo dijaki lahko privoščili malce predaha, saj bo drugi del pisnega izpita na sporedu šele 26. maja.

Pisala bodo sicer znova vzeli v roke 24. maja, saj se bodo takrat začeli pisni izpiti iz tujih jezikov, 7. junija pa jih čaka pisni izpit iz matematike. Pisne izpite iz izbirnih predmetov bodo dijaki opravljali med 29. majem in 10. junijem. Prvi ustni izpiti jih čakajo že 24. in 31. maja, nato pa še 7. junija ter med 14. in 26. junijem. Z uspehom na spomladanskem roku mature jih bodo seznanili 14. julija, ko jim bodo v gimnazijah omogočili tudi dostop do ocen prek spleta.

O prvih vtisih po pisanju eseja pa smo tokrat povprašali dijake kranjske gimnazije, kjer se je k maturi prijavilo 325 kandidatov. Po besedah ravnatelja **Francija Rozmana** se je matura pri njih začela brez posebnosti.

Foto: Tina Dokl

Živa Fajfar:

"Besedila niso bila zahtevna, všeč mi je bilo tudi, da so bila kratka. Občutek imam dober, saj mi gre pri esejih na splošno dobro. Sicer pa se mi je zdela poskusna matura bistveno lažja."

Jure Resman:

"Glavno, da je konec, saj mi esej ne leži najbolj, raje imam namreč naravoslovje. Besedila so bila zanimiva in razumljiva ter ne pretežka. Res pa je, da Cankarja ne maram preveč."

Petra Zupan:

"Naslov je bil dovolj splošen, tako da si lahko marsikaj napisal na to temo. Tudi izbrani dramski besedili sta bili zanimivi, zlasti ker obravnavata teme, ki so vedno aktualne."

Uroš Rožič:

"Najbolj sem se bal ravno eseja, saj nikoli ne veš, kaj boš dobil. Upam, da bo to zadnji esej v življenju. Sicer pa je dobro, da je najtežje na začetku, da zgubimo strah za naprej."

Gorenjski Glas

ODGOVORNA UREDNICA
Marija Volčjak

NAMESTNIKA ODGOVORNE UREDNICE
Jože Košnjek, Cveto Zaplotnik

UREDNIŠTVO
NOVINARJI - UREDNIKI:
Boštjan Bogataj, Alenka Brun, Igor Kavčič, Jože Košnjek, Suzana P. Kovačič, Urša Peternel, Mateja Rant, Stojan Saje, Vilma Stanovnik, Cveto Zaplotnik, Danica Zavrl Žlebir, Štefan Žargi;
stalni sodelavci:
Maja Bertoncelj, Matjaž Gregorič, Ana Hartman, Milena Miklavčič, Miha Naglič, Jasna Paladin, Marjeta Smolnikar, Simon Šubic, Ana Volčjak

OBLIKOVNA ZASNOVA
Jernej Stritar, Trickel

TEHNIČNI UREDNIK
Grega Flajnik

FOTOGRAFIJA
Tina Dokl, Gorazd Kavčič, Gorazd Šinik

LEKTORICA
Marjeta Vozlič

VODJA OGLASNEGA TRŽENJA
Mateja Žvižaj

GORENJSKI GLAS je registrirana blagovna in storitvena znamka pod št. 9771961 pri Uradu RS za intelektualno lastnino. Ustanoviteljiin izdajatelj: Gorenjski glas, d.o.o., Kranj / Direktorica: Marija Volčjak / Naslov: Bleiweisova cesta 4, 4000 Kranj / Tel.: 04/201 42 00, fax: 04/201 42 13, e-mail: info@g-glas.si, mali oglasi in osmrtnice: tel.: 04/201 42 47 (sprejem na avtomatskem odzivniku 24 ur dnevno); uradne ure: vsak delovni dan od 8. do 19. ure / Gorenjski glas je poletnik, izhaja ob torkih in petkih, v nakladi 22.000 izvodov / Redne priloge: Moja Gorenjska, Letopis Gorenjska (enkrat letno) in devet lokalnih prilog / Tisk: SET, d.d., Ljubljana / Naročnina: tel.: 04/201 42 41 / Cena izvoda: 1,25 EUR, letna naročnina: 131,25 EUR; Redni plačniki imajo 10 % popusta, poletni 20% popusta, letni 25 % popusta; v cene je vračunan DDV po stopnji 8,5 %; naročnina se upošteva od tekoče številke časopisa do pisnega preklica, ki velja od začetka naslednjega obračunskega obdobja / Oglasne storitve: po ceniku; oglasno trženje: tel.: 04/ 201 42 48.

SELO PRI ŽIROVNICI

Na ogled fotografije vaškega korita z Breznice

Danes ob 18. uri bodo v Fotogaleriji Jake Čopa v avli zdravstvene postaje na Selu pri Žirovnici odprli razstavo fotografij avtorja **Francija Jamarja** z naslovom 80 let vaškega korita na Breznici. Letos namreč mineva 80 let, odkar so Brezničani postavili osrednje vaško korito. "Pridobiti mi je uspelo zelo star posnetek korita, ki bo uvodna fotografija razstave. Prikazano bo čiščenje korita, večina posnetkov pa je nastala pred petimi leti, ko so korito zaradi dotrajanosti obnovili in ga delno skrajšali zaradi ceste," je povedal Jamar. **A. H.**

PODBREZJE

Druženje s filatelistom

Kulturno društvo Tabor Podbrezje pripravlja danes, 9. maja, ob 20. uri zanimivo srečanje z rojakom iz Podbrezij v Pirčevem domu pri Taborski cerkvi. **Mihael I. Fock** je eden največjih slovenskih filatelistov, ki ga zanimata tudi pomorstvo in lokostrelstvo. Tokrat bodo predstavili njegovo drugo knjigo o znamkah Companhia do Nyassa. Prireditev bo popestrila glasbena skupina Urulu, ki je znana po igranju na nenavadna ljudska glasbila. **S. S.**

NAKLO

Šport za tri generacije

V Osnovni šoli Naklo bo v soboto, 10. maja, športni dan za učence, njihove starše in stare starše, na katerem pričakujejo prek 1500 udeležencev. Ob 8.30 jih bodo pozdravili ravnatelj **Boris Černilec**, župan Občine Naklo **Ivan Štular** in minister za obrambo **Karl Erjavec**. Sledili bodo pohodi po treh označenih krožnih poteh, ogled evropske vasi, intervjuji s športniki in preskus znanja v kvizu. Podelili bodo nagrade najmlajšemu in najstarejšemu udeležencu ter najbolj številni družini. **S. S.**

ZGORNJE DUPLJE

Rokovnjaško druženje

Kulturno turistično društvo Pod Krivo jelko Duplje in TVD Partizan Duplje prirejata v nedeljo, 11. maja, enajsto Pomladno finfranje pod Krivo jelko in deveti Rokovnjaški tek v Udin boršt. Enourni pohod se bo začel ob 13.30 pri Trnovcu, ob 14.30 pa krajši (polurni) pohod pred gasilskim domom in tek na tri ter osem kilometrov dolgi progi pri Osnovni šoli Duplje. Ob 15. uri bodo razglasili rezultate teka in podelili priznanja najboljšim tekačem. Organizatorji bodo skuhali ričet za vse udeležence. **S. S.**

Nove poti zaposlovanja

Na Bledu so že drugo leto zapored pripravili zaposlitveni sejem, na katerem so tokrat dali prednost zaposlovanju žensk.

MATEJA RANT

Bled - "Ugotavljam, da sem najbolj zaposlena na tem sejmu, kar kaže, da smo kot delodajalec zelo zaželeni in cenjeni," je bila kljub obilici dela nadvse zadovoljna strokovna svetovalka v splošnem sektorju Gorenjske banke **Jasna Mayer**. Pred njeno stojnico se je namreč vila dolga vrsta čakajočih na razgovor za službo. Zaposlitveni sejem je bil tudi na splošno dobro obiskan, saj se je v treh urah na njem zvrstilo kar petsto iskalcev zaposlitve.

"Že dva meseca iščem novo službo, zato sem se odločila, da bom poskusila tudi prek osebnega stika, saj menim, da imam tako več možnosti," je prepričana **Saša Rupnik** iz Kranja, ki nam je še zaupala, da jo zanima predvsem terensko delo. Ponudba na sejmu pa ni bila pisana na kožo **Mirjani Kočoski** iz Preddvora. "Prej sem delala v proizvodnji, tako da ni veliko ponudbe zame," je pojasnila in dodala, da je en razgovor kljub temu že opravila, delodajalec pa je pri njej pustil dober vtis. Po mnenju vodje upravljanja s človeškimi viri pri kranjski enoti Zavarovalnice Triglav **Tatjane Pirih** so taki sejmi zanimiva izkušnja tako za delodajalce kot iskalce zaposlitev. "Gre za nove poti zaposlovanja, ki nam omogočajo, da se osebno spoznamo z iskalci zaposlitve. To je zlasti pomembno, ker iščemo zavarovalne zastopnike, kjer je poudarek prav na osebnem stiku." S prisotnostjo na sejmu so nase želeli opozoriti tudi v Gorenjski banki, kjer so tokrat ponujali tri delovna mesta, v prihodnje pa bodo po besedah Jasne Mayer potrebovali še precej novih delavcev, saj se jim obeta kar nekaj upokojitev. Glede na gnečo pred njihovo stojnico, pa se jim očitno ni bati, da ne bi našli dovolj kandidatov.

Na sejmu se je sicer predstavilo 16 delodajalcev, ki so ponujali okrog 80 delovnih mest. Med iskalci zaposlitve so razumljivo prevladovale ženske, saj je bil sejem v prvi vrsti namenjen njim. Pomočnica direktorice kranjske območne službe zavoda za zaposlovanje **Dragica Ribnikar** je bila presenečena tudi nad odzivom mladih na delavnice, ki so jih pripravili v sklopu sejma. "Očitno mlade zelo zanimajo možnosti zaposlovanja v tujini," je ugotavljala.

Najdaljša vrsta čakajočih na razgovor se je vila pred stojnico Gorenjske banke.

Tisoči obiskovalcev

Ta vikend bodo v Tržiču 36. mednarodni dnevi mineralov, fosilov in okolja. Prijavilo se je 63 razstavljavcev, ob sejmu pa bo vrsta zanimivih dogodkov.

STOJAN SAJE

Dolina - Za dolgoletno tradicijo prireditve MINFOS v Tržiču je posredno kriva Dovžanova soteska z znanimi najdbami fosilov, je povedala predsednica Turističnega društva Tržič **Marjana Zupan** pred 36. Mednarodnimi dnevi mineralov, fosilov in okolja. Po slovesnem odprtju, kjer se bodo danes zvečer zbrali povabljeni gostje, bodo vrata za obiskovalce v Dvorani tržiških olimpijcev odprta v soboto in nedeljo med 9. in 18. uro. Tam pričakujejo 47 razstavljavcev iz domovine in tujine na prodajnem sejmu ter 16 udeležencev na strokovnih razstavah. Po napovedih organizatorjev naj bi vsa dogajanja privabila v Tržič okrog 4500 obiskovalcev od vsepovsod.

"Slednjega se najbolj veselimo. Obiskovalcem se splača priti k nam, ker jim ponujamo veliko zanimivega. Sami bodo doživeli nekaj zase, nam pa pomagali oživiti turizem. Občina vlaga v Dovžanovo sotesko vsaj trikrat toliko, kot se ji povrne. Žal pogrešamo sodelovanje domačinov, ki bi razširili ponudbo za turiste. Tudi gostinci kažejo premalo razumevanja za promocijo ob takih prireditvah. Vseeno upam, da se bodo gostje pri nas prijetno počutili in se še vračali," je dejal **Borut Sajovic**, župan Občine Tržič.

"Člani Društva prijateljev mineralov in fosilov Slovenije se trudimo, da bi vsako leto prikazali v Tržiču kaj novega. Rdeča nit letošnje razstave so zakladi Pohorja. V dvorani bo poleg prodajnega sejma še veliko drugih razstav, delavnic in predavanj," je pojasnil predsednik **Davorin Preisinger**. Kot je dodal dolgoletni razstavljavec **Božo Stojanovič**, se noben sejem v tujini ne more primerjati s tržiško prireditvijo. Več o tem pišemo v prilogi Tržiški glas.

PREDDVOR

Zbrali prek petsto podpisov

Jože Štefe, Miro Roblek in **Darja Snedec** so v občini Preddvor zbirali podpise za spremembo dimnikarske zakonodaje. Ta teden so jih predložili občini Preddvor, od katere pričakujejo podporo pobudam, med katerimi je tudi zahteva, da bi bila pet odstotkov od dimnikarskih storitev deležna tudi občina. V vaseh občine Preddvor so po besedah Jožeta Štefeta zbrali 565 podpisov, z njimi pa se pridružuje okoli 20 tisoč po vsej Sloveniji zbranih podpisov, ki jih zbira civilna pobuda Dimnik. V občini Preddvor sta zahteve podprla tudi upravni in nadzorni odbor tamkajšnjega društva upokojencev. O pobudi je župan občine Preddvor **Miran Zadnikar** dejal: "Podpiram pobudo podpisnikov za drugačen zakon, ki bi bil do uporabnikov manj oderuški. Pobudo bo obravnaval še občinski svet." **D. Ž.**

PREJELI SMO

Popravek prispevka "Zakaj se niso uprli"

Na podlagi prvega odstavka 26. člena Zakona o medijih (Ur. l. RS, št. 110/06 - UPB1) zahtevamo, da objavite popravek obvestila z naslovom Zakaj se niso uprli, ki je bilo objavljeno v časopisu Gorenjski glas dne 25. aprila 2008 na strani 9.

Popravek objavljenega obvestila se glasi: "Katoliška Cerkev nasprotuje vsem totalitarnim družbenim ureditvam, ki omejujejo osebno svobodo posameznika (Katekizem Katoliške Cerkve (KKC) kan. 1747). V dvajsetem stoletju je tako nasprotovala vsakemu nasilnemu režimu. Katoliška Cerkev na Slovenskem ni bila in ni zagovornica nobene izmed sprtih strani v času oz. iz časa druge svetovne vojne, bila pa je in ostaja zagovornica dostojanstva vsakega človeka, ne glede na osebno prepričanje ali drugo okoliščino (KKC kann. 1926, 1945)."

DR. ANDREJ SAJE,
tiskovni predstavnik SŠK

Sobe za streznitev

Po gorenjskih policijskih postajah smo preverili, kakšni so prostori za pridržanje vinjenih voznikov.

Mateja Rant, Stojan Saje, Urša Peternel, Danica Z. Žlebir, Suzana P. Kovačič, Simon Šubic

Kranj - Novi zakon o varnosti cestnega prometa uvaja tudi obvezno pridržanje tistih vinjenih voznikov, ki imajo v litru izdihanega zraka več kot 0,52 miligrama alkohola (1,1 promila). Samo v prvih petih dneh, odkar je spremenjeni zakon začel veljati, je pod policijsko streho prenočilo deset takšnih voznikov, zato smo po posameznih policijskih postajah po Gorenjskem preverili, kakšno udobje sploh omogočajo njihove "sobe za streznitev".

Tisti, ki pregloboko pogledajo v kozarec na **Bledu** ali Jesenicah in jih pri tem zasačijo policisti, lahko noč preživijo v okrog 12 kvadratnih metrov veliki sobici policijske postaje na Bledu. Po besedah komandirja policijskega oddelka Bled **Milana Karbe** je njihovo "gostoljubje" že izkusil motorist, ki so ga ustavili na Bledu in so mu izmerili 0,75 miligrama alkohola v litru izdihanega zraka. Noč z minule sobote na nedeljo je zato prespal na ne pretirano udobni leseni postelji.

Stavba Policijske postaje **Tržič** v Bistrici ima le prostore za pridržanje oseb, ki so v kazenskem postopku. Ker take osebe lahko pridržijo do 48 ur, je standard opreme teh prostorov višji. V njih so tudi postelja, miza in druga nujna oprema. Kot je pojasnil komandir postaje **Mitja Perko**, v Tržiču nimajo prostora za streznitev vinjenih oseb. Gre za prostor, kjer je le leseno ležišče in odeja. Glede na to morajo uporabljati prostore za te namene v drugih policijskih enotah, največkrat v Kranju, občasno pa v Radovljici. Od uvedbe novih kazni za vinjene voznike so doslej ukrepali le enkrat. Osebo, ki so jo zalotili vinjeno med vožnjo na cesti, so peljali na streznitev v Kranj.

Na Policijski postaji **Jesenice** zaradi prostorskih težav nimajo prostora za pridržanje. Kot je povedal pomočnik komandirja za varnost v cestnem prometu **Simon Sušanj**, pridržane osebe odpeljejo na policijsko postajo v Radovljico ali na Bled. Od uveljavitve novega zakona o varnosti v cestnem prometu do začetka tega tedna so jeseniški policisti pridržali dve osebi, eno zaradi prevelike količine alkohola v krvi, drugo pa zato, ker je odklonila strokovni pregled prisotnosti mamil.

Odkar velja novi zakon o cestnem prometu, ki za vinjene kršitelje predvideva pridržanje na policijski postaji do streznitve, so tudi na škofjeloški policijski postaji v svoje prostore že sprejeli takšne "goste". Pridržali so dve osebi, ena je bila voznica z 0,84 miligrama alkohola v litru izdihanega zraka. In kakšne prostore za te namene imajo na Policijski postaji **Škofja Loka**? "Gre za običajen prostor predpisanih dimenzij, v njih lahko pridržimo dve osebi hkrati, seveda le v primeru, da sta istega spola. Zraven so tudi sanitarije," nam je povedal pomočnik komandirja v Škofji Loki **Branko Pavalec**. V njih pridržijo osebe, ki jih zalotijo na škofjeloškem območju, pa tudi na območju manjših sosednjih občin ali sosednjih policijskih postaj, tudi kranjski, če bi bili denimo njihovi prostori zasedeni.

Foto: Tina Dokl

Prostor za 48-urno pridržanje v Škofji Loki nudi več udobja.

Na Policijski postaji (PP) Kranj so v dneh od 30. aprila do 7. maja pridržali štiri osebe, ki so vozile v vinjenem stanju: tri moške in žensko. "Voznica je celo nadaljevala vožnjo kljub prepovedi," je povedal **Damjan Bertoncelj**, pomočnik komandirja na PP Kranj. Pridržali so jih od šest do dvanajst ur, odvisno od količine popitega alkohola. "En moški je napihal 0,92 miligramov na liter izdihanega zraka, kar pomeni odvzem vozniškega dovoljenja," je povedal Bertoncelj. Na PP Kranj so trije prostori za pridržanje, vinjene osebe kontrolirajo vsaj na pol ure, že zaradi nevarnosti zastrupitve z alkoholom. Pridržani osebi je omogočen klic. V prostoru za pridržanje so odeja, blazina in stranišče, policisti pa pridržanim osebam odvzamejo vse predmete, s katerimi bi se lahko sami poškodovali.

KRATKE NOVICE

Kranj

Društvo Sožitje Kranj praznuje

Društvo Sožitje Kranj praznuje štiridesetletnico delovanja. Prireditve ob jubileju bodo potekale od 12. do 15. maja. V ponedeljek bo Dan odprtih vrat, na ogled bo predstavitev dela članov društva v razvojnem oddelku vrtca Mojca, na Osnovni šoli Helene Puhar in v Varstveno delovnem centru Kranj. V sredo ob 17. uri bo odprtje likovne razstave članov društva v domu Krajevne skupnosti (KS) Stražišče, v četrtek ob 16.30 pa bo nastop članov pod naslovom Zapojmo, zaigrajmo, zaplešimo, prav tako v domu KS Stražišče. **S. K.**

Šenčur

Za izboljšanje prometne varnosti

Občina Šenčur je pred kratkim v izboljšanje in dopolnitev prometne signalizacije na občinskih cestah, zlasti v bližini šol, vložila približno 43 tisoč evrov. Pri postavitvi dodatne signalizacije so upoštevali ugotovitve občinske uprave, predloge občanov, pred tem pa so se posvetovali tudi z občinskim svetom za preventivo in varnost v cestnem prometu ter Policijsko postajo Kranj. Večinoma so postavili prometne znake za pešce s fluorescentno rumeno podlago, ki jih vozniki hitreje opazijo. **S. Š.**

Škofja Loka

Teden Evrope v Škofji Loki

Povsod po Sloveniji ob Tednu Evrope potekajo različne prireditve. V Škofji Loki so se začele v sredo z okroglo mizo škofjeloških gospodarstvenikov o Evropski uniji kot priložnosti za gospodarski razvoj. V soboto, 10. maja bo v kapeli na Loškem gradu nastopil pevec Aleksander Mežek, v nedeljo, 11. maja, bo v cerkvi sv. Jurija v Stari Loki Kantata po sveti Elizabeti domačega skladatelja Andreja Missona. 12. maja bo osnovno šolo Cvetka Golarja v okviru dejavnosti Pomladni dan v Evropi obiskala evropska poslanka Ljudmila Novak, 13. maja pa bo v osnovni šoli Mesto kulturni program v tujih jezikih Jezikamo jezike. **D. Ž.**

Popravek

Odgovor na članek z naslovom "V Bohinju popravljajo ceste", ki je bil objavljen 6. maja. Fotografija s podpisom ne ustreza članku, saj sanacijo pritoka Save Bohinjke nasproti elektrarne v Soteski (na sliki) izvaja Vodnogospodarsko podjetje, d. d., Kranj, v sklopu predhodnega delnega sanacijskega programa po ujmi septembra 2007.
Vodja gradbene operative VGP Jaka Grošelj, dipl. inž. grad.

ŠTEMPIHAR TRANSPORT

Smo rastoče transportno podjetje s sedežem v Poslovni coni v Šenčurju.
Med nas vabimo nove sodelavce k sklenitvi delovnega razmerja za sledeča delovna mesta:

- ORGANIZATOR PREVOZOV / DISPONENT (m/ž)
- V. oz. VI. stopnja izobrazbe
- aktivno znanje vsaj enega tujega jezika
- poznavanje dela z računalnikom (Word, Excel)
- zaželene izkušnje na podobnih delih

- AVTOMEHANIK IN VZDRŽEVALEC TOVORNIH VOZIL (m/ž)
- izobrazba: končana IV. stopnja tehnične smeri
- izkušnje na omenjenem delovnem področju
- prednost imajo kandidati z opravljenim izpitom kategorije C - E

- DVA VOZNIKA (m/ž)
- izobrazba končana IV. stopnja ali NPK
- izkušnje v mednarodnem transportu
- tuji jezik ang. oz. nem. pasivno
- vozniški izpit kategorije C - E

Delovno razmerje bomo z izbranim kandidatom sklenili za določen oz. nedoločen čas s polnim delovnim časom in poskusno dobo 2 mesecev. Nudimo dobre delovne pogoje in možnost napredovanja.

Pisne prijave s kratkim življenjepisom sprejemamo najkasneje do 25. maja 2008 na naslov:
ŠTEMPIHAR, d. o. o., POSLOVNA CONA A 12, 4208 ŠENČUR, ali po elektronski pošti: MAJAST@STEMPIHAR-TRANS.SI.

KRATKE NOVICE

KAMNIK

Novi šoli že na papirju

Občina Kamnik, ki rešuje problem dveh precej dotrajanih mestnih osnovnih šol, je v sodelovanju z Zbornico za arhitekturo in prostor RS razpisala javni natečaj za arhitekturno rešitev dveh osnovnih šol na območju UN Kg-šole. Odziv na natečaj je bil velik, saj se je odzvalo kar 14 natečajnikov, komisija pa je po zahtevnem delu pred nekaj tedni le sprejela odločitev in za nadaljnje pogovore izbrala dve ponudbi, na podlagi katerih bodo pripravili optimalen projekt. Vsa prispela dela in maketi izbranih dveh projektov so v teh dneh na ogled v prostorih občine Kamnik. Kot je povedal župan, bodo z arhitekti ponudbi, ki zajemata tudi ureditev zunanjih površin, uskladili in dopolnili, nato pa pripravili spremembo prostorskih aktov. Kamnik bo v prihodnjih letih tako dobil dve novi osnovni šoli, stari dve bodo fazno porušili oz. dogradili. **J. P.**

Gradnja novih mestih šol v občini Kamnik bo eden največjih občinskih projektov doslej.

MEDVODE

Danes odprtje vrtca na Senici

Na Senici pri Medvodah bodo danes ob 16. uri odprli nove prostore dveh dislociranih oddelkov Vrtca Medvode, v katerih bo prostora za 28 otrok prvega starostnega obdobja. V programu bodo sodelovali Godba Medvode, otroci Vrtca Medvode iz enot Preska in Smlednik, vse zbrane pa bosta pozdravila tudi ravnateljica vrtca Romana Epih in župan Medvod Stanislav Žagar. **M. B.**

Glasbena šola Kranj

OBVESTILO O SPREJEMNIH PREIZKUSIH ZA ŠOLSKO LETO 2008/2009

Glasbena šola Kranj obvešča, da bodo sprejemni preizkusi ZA VPIS NOVIH UČENCEV za šolsko leto 2008/2009:

v petek, 23. maja, od 16. do 18. ure in v soboto, 24. maja, od 9. do 11. ure
v prostorih Glasbene šole Kranj, Poštna ulica 3 (bivša Evropa) in na Trubarjevem trgu 3.

PREDSTAVITEV INŠTRUMENTOV BO V SOBOTO, 10. MAJA, OB 10. URI V AVLI MESTNE OBČINE KRANJ - V A B L J E N I !

Vpisovali bomo v naslednje oddelke:
PIHALA: *prečna in kljunasta flavta, klarinet in saksofon*
TROBILA: *trobenta, rog, pozavna, bariton in tuba*
GODALA: *violina, viola, violončelo in kontrabas*
KLAVIR, ORGLE, PETJE, TOLKALA, KLAVIRSKA IN DIATONIČNA HARMONIKA, KITARA in HARFA.

ŠTEVILO UČENCEV JE OMEJENO.

Vsi učenci naj na sprejemni preizkus prinesejo ovojnico z naslovom in znamko, ker jih bomo o izidu sprejemnega preizkusa pisno obvestili.

V PREDŠOLSKO GLASBENO VZGOJO (PGV) BOMO VPISOVALI OTROKE, ROJENE V LETU 2003, V GLASBENO PRIPRAVNICO (GL. PRI) PA OTROKE, ROJENE V LETU 2002, V TAJNIŠTVU ŠOLE (Poštna ulica 3, III. nadstropje) V ČASU SPREJEMNIH PREIZKUSOV. VPISNINA ZA TE UČENCE JE 10 EUR IN SE PLAČA OB VPISU. Vpisnina za ostale učence pa je 17 EUR.

Za učence, ki so uspešno končali 6. razred nauka o glasbi, razpisujemo pouk glasbenega stavka (osnove harmonije, kontrapunkta in glasbenih oblik).

Pokop ali rešitev nogometa

Žirovski nogometaši že osmo leto poslušajo obljube o gradnji novega igrišča, na občini pa zagotavljajo odkup zemljišč že ta mesec.

BOŠTJAN BOGATAJ

Žiri - "Pomožnega igrišča nimamo več, saj na njem že stoji poslovni objekt, tako da sedaj vadimo na bližnji njivi. Tudi glavno igrišče je zanič, zato smo morali letos že trikrat gostiti tekme v Kranju," o problemu gradnje novega nogometnega centra v Žireh pravi **Drago Kramperšek**, predsednik Nogometnega kluba Alpina, in pove še: "Najhuje pa je, da se lahko 35-letna tradicija zelo hitro konča. Zadnja leta je zanimanje otrok upadlo, nekateri starši jih ne želijo več voziti na treninge, saj imamo okoli sedanjih igrišč gradbišče, vadijo na navadnem travniku in podobno."

Na probleme z igriščem so občino in župana **Bojana Starmana** začeli opozarjati že leta 2001. Predsednik pravi, da so s svojimi idejami vedno naleteli na podporo, vendar se do sedaj ni uredilo nič. "Do danes ni bil odkupljen niti kvadratni meter za novo igrišče," je razočaran Kramperšek. Žirovski občinski svet je pred leti sklenil, da bodo nova igrišča v Mršaku, kasneje so sklenili, da jih zgradijo severno od cerkve in šole. "Župan bo imenoval posebno komisijo, na naslednji seji občinskega sveta pa bomo predlagali dokončno rešitev. Na občini bomo spoštovali odločitev svetnikov," zatrjuje **Ida Filipič Pečelin** iz občinske uprave.

Do takrat bodo dorekli tudi finančni in terminski plan investicije. "Na aktualni lokaciji bomo od lastnice odkupili približno dvajset tisoč kvadratnih metrov zemljišč in menimo, da bo to dovolj za umestitev celotnega nogometnega kompleksa," meni Pečelinova in dodaja, da se bo v investicijo moral aktivno vključiti tudi nogometni klub. Drago Kramperšek pričakuje, da se bosta takoj po nakupu zemljišč začela tudi urejati vsaj eno igrišče in del slačilnic: "Sama zemljišča niso dovolj. Naš klub lahko nekaj denarja za investicijo pridobi prek Fundacije za šport. Preostalo mora dati občina, saj smo amaterski športniki, denarja za investicije nimamo." Žirovski nogometaši si želijo, da bi nogometni center obsegal glavno in vadbeno igrišče, objekt s slačilnico in tribune za približno tristo gledalcev.

Zadnja priložnost za samostojno pokrajino

Na sestanku v Kamniku so župani in poslanci sklenili, naj se o pokrajini odloča na referendumu.

JASNA PALADIN

Kamnik - Na zadnji predlog vlade, da bi se osrednjeslovenske občine povezale v skupno, zelo veliko pokrajino, prestolnica pa bi bila samostojna pokrajina, so se v sredo na pobudo kamniškega župana **Antona Toneta Smolnikarja**, odzvali poslanci, župani in drugi predstavniki občin severno od Ljubljane, ki so se zbrali v Kamniku. Na sestanku so se spet jasno zavzeli za oblikovanje samostojne pokrajine, ki bi bila sestavljena iz občin t. i. Podjetne regije in nekaterih sosednjih občin oziroma iz: Domžal, Kamnika, Komende, Mengša, Lukovice, Moravč, Trzina, Litije, Šmartnega pri Litiji in Dola pri Ljubljani, pa tudi iz Zagorja ob Savi, Medvod in Vodic, če bi se jim te občine želele priključiti. Sprejeli so sklep, da bodo do prihodnje srede zbrali podpise županov in poslancev vseh omenjenih občin, nato pa na DZ naslovili pobudo, da bi občanom na referendumu 22. junija omogočili, da se samo izjasnijo, ali želijo takšno pokrajino ali ne.

Od leve: poslanec Rudi Veršnik in župana občin Komenda in Mengeš Tomaž Drolec in Franc Jerič

www.toyota.si

Toyota Corolla Verso Family. Kdo pravi, da ne morete imeti vsega?

Spoznajte idealno družinsko sopotnico, ki vam tokrat poleg izrednega dizelskega motorja 2.2 D-4D, 100 kW (136 KM) in edinstvene notranjosti s sedežnim sistemom Easy Flat nudi tudi ***razkošno serijsko opremo Family***. Vaše poti bodo prijetnejše in varnejše *z **devetimi zračnimi blazinami, avtomatsko klimatsko napravo, z sistemi ABS, EBD in VSC, z električnim paketom, z parkirnimi senzorji, z aluminijastimi platiči, radijem CD/MP3 in zatemnjenimi zadnjimi stekli.*** Razveselite družino in se oglasite v najbližjem salonu Toyota.

TODAY TOMORROW TOYOTA

AC LOVSE

Jarška cesta 11, 1230 Domžale, Tel.: 01/729-9000 | Cesta Staneta Žagarja 65b, 4000 Kranj, Tel.: 04/280-9000

Poškodovani Špik ostal doma

Danes se v Münchnu začenja nova sezona svetovnega pokala za veslače, zaradi poškodbe Luke Špika pa bo tokrat Iztok Čop nastopil med skifisti.

VILMA STANOVNIK

Bled - Naša zlata veslača iz lanskega svetovnega prvenstva dobrih osem mesecev po zmagoslavju na progi v Münchnu ne bosta skupaj obujala spominov. Na prvi letošnji tekmi svetovnega pokala bo namreč **Iztok Čop** v čolnu sedel sam, saj je **Luka Špik** prejšnji teden staknil zoprno poškodbo v križu. Tako je Luka zadnje dni vsak dan na terapijah, Iztok pa se je bil prisiljen v čoln znova usesti sam. "Glavne treninge pred sezono smo opravili v dvojcu, zadnji konec tedna pa sem začel trenirati v skifu. Iz dneva v dan mi gre bolje in upam, da bom skozi tekme v Münchnu stopnjeval ta nivo in se uvrstil v finale ter se čim bolj enakovredno kosal z ostalimi," je pred odhodom v Nemčijo povedal Iztok Čop, ki o črnem scenariju, da bi se Lukova poškodba vlekla dlje časa, še ne razmišlja.

Zato pa se te dni nastopom reprezentantov še kako posveča selektor **Miloš Janša**, ki je prepričan, da so naši veslači v novi olimpijski sezoni še bolje pripravljeni in še bolj motivirani kot v minuli. Tako bo eden od adutov selektorja Janše tudi četverec brez krmarja, v katerem veslajo brata **Miha** in **Tomaž Pirih**, **Rok Rozman** ter **Rok Kolander**. Tudi oni že imajo normo za nastop na letošnjih olimpijskih igrah, zato je njihova želja, da bi v Münchnu in tudi na drugih tekmah svetovnega pokala (konec maja v Lucernu in konec junija v Poznanu) ter na koncu na olimpijskih igrah nastopali še bolje kot lani. Za dosego norme za nastop na olimpijskih igrah pa se bodo še borili **Andraž Krek** in **Gregor Novak** v skifu, **Boštjan Božič** in **Matej Rodela** v dvojnem dvojcu, pa tudi **Gašper Fistravec**, **Janez Zupanc** ter **Janez** in **Jernej Jurše** v dvojnem četvercu ter **Jure Cvet** in **Bine Pišlar** v lahkem dvojnem dvojcu. V igri za nastop na olimpijskih igrah pa ni več poškodovane **Majde Jerman**.

Iztok Čop in Luka Špik sta se letos že veselila zmag na tekmah v Zagrebu in doma na Bledu (na sliki), na prvi tekmi svetovnega pokala v Münchnu pa se bo Iztok prisiljen boriti sam. / Foto: Aviza Bulovec

Kot je povedal predsednik VZS Tomo Levovnik, bo blejska Zaka kmalu uradno dobila status Olimpijskega veslaškega centra, končan je tudi razpis za idejni projekt, rešitve pa naj bi predstavili še ta mesec.

KOŠARKA

ŠKOFJA LOKA, KRANJSKA GORA

Ločani za slovo z Union Olimpijo

V **ligi UPC Telemach** je ekipa Heliosa v sredo gostovala pri Krki in izgubila z 92 : 80, ekipa TCG Mercatorja pa je v domači dvorani na Podnu morala priznati premoč ekipe Zlatoroga Laško po rezultatu 69 : 85. Že včeraj so Ločani gostovali v Tivoliju na zaostali tekmi z Union Olimpijo, jutri, v soboto, z začetkom tekme ob 20. uri pa ekipa Union Olimpije prihaja še na Poden. Prav s to tekmo se bodo Ločani, ki v zadnjem krogu v torek gostujejo pri Elektri Esotech, poslovili od domačih navijačev. Še prej pa vodstvo loških prvoligašev pripravlja košarkarsko druženje za osnovnošolce in srečanje vseh generacij (od 16. ure dalje) na zunanjem igrišču dvorane Poden, temu pa bo sledil brezplačen ogled atraktivne tekme z Union Olimpijo, katere direktor je od tega tedna nekdanji loški košarkarski delavec **Igor Dolenc**. Ekipa Heliosa jutri ob 20. uri v Domžalah gosti Geoplin Slovan. Prav tako pa se jutri ob 19. uri obeta atraktivna tekma v Kranjski Gori, kjer se bodo domače košarkarice HIT-a v odločilni tekmi pomerile z ekipo AJM za nastop v **finalu državnega prvenstva**. Na drugi polfinalni tekmi v sredo so Kranjskogorčanke namreč izgubile s 76 : 68, tako da je izid v zmagah sedaj 1 : 1. **V. S.**

ATLETIKA

KRANJ

Muhar postavil nov rekord

Na atletskem mitingu Domžale open 2008 je **Jaka Muhar**, mladi atlet AK Satler Kranj, postavil nov pionirski državni rekord v metu kopja. Z rezultatom 59,85 m je stari rekord izboljšal kar za 4,32 m. **M. B.**

HOKEJ

KRANJ

Naši za obstanek s Slovaki

Naši hokejisti, ki so na svetovnem prvenstvu v Kanadi najprej pričakovano izgubili z domačini in reprezentanco ZDA, so v torkovi tretji tekmi prvenstva morali premoč priznati še ekipi Latvije. Ta jih je ugnala kar s 3 : 0, naši pa se tokrat z izjemo nekaterih niso izkazali. Po zadnjih tekmah prvega dela prvenstva v sredo ponoči pa so risi dobili nasprotnike v boju za obstanek v elitni skupini svetovnega hokeja. To je presenetljivo ekipa Slovaške, ki je v dvoboju zagotovo favorit. Prva tekma bo danes zvečer, reprezentanci pa igrata na dve zmagi. **V. S.**

KOLESARSTVO

KRANJ

Šilar prvi oblekel belo majico

Uroš Šilar (Sava) je zmagal uvodno 153,8 km dolgo etapo na 46. dirki Giro del Friuli Venezia Giulia, ki se je začela v sredo in se bo končala v nedeljo. Na dirki v dresu Save nastopata tudi **Aldo Ino Ilešič** in **Vladimir Kerkez**, ki pa imata po besedah športnega direktorja **Mirana Kavaša** malce težav s premagovanjem časovne razlike po prihodu iz Amerike, kjer sta uspešno dirkala na kriterijih. Kavašev prvi adut v skupnem seštevku bo tako prav Šilar. Odločila naj bi zahtevna 4. etapa v soboto. V soboto pa se začenja 91. kolesarska dirka po Italiji, ki bo kolesarje vodila od Palerma do Milana. V 21. etapah bodo prekolesarili 3423 kilometrov, na startu pa bodo tudi trije Slovenci: Besničan **Tadej Valjavec** (Ag2r-La Mondiale), **Jure Golčer** (LPR Brakes) in **Simon Špilak** (Lampre). **M. B.**

VABILA, PRIREDITVE

Nogometni spored - V **Prvi Ligi Telekom** je ekipa Domžal v sredo z 0 : 1 v gosteh premagala Domžale in na lestvici vodi z osmimi točkami. Jutri ob 18. uri Domžalčani gostijo Primorje. V **2. SNL** bo v nedeljo ob 17. uri v Športnem centru Kranj ekipa Triglava Gorenjske gostila Aluminij. V **3. SNL - zahod** bo jutri, v soboto, ob 17. uri v Športnem parku Zarica tekma med Kranjem in Tinexom Šenčurjem, Kalcer Vodoterm jutri gostuje pri Tolminu, Roltek Dob pa se bo v nedeljo ob 17. uri pomeril z Izolo Argeto. Pari v **1. gorenjski ligi:** Šobec Lesce - Saca, Polet - Velesovo, Britof - Bohinj, Ločan - Bled Hirter, Kranjska Gora - Niko Železniki, Naklo - Alpina Žiri. Pari v **2. gorenjski ligi:** Bitnje - Kondor, Visoko - Podbrezje, Trboje - Preddvor. Tekme bodo jutri, v soboto, z začetkom ob 17.30. Izžrebali so tudi para **gorenjskega pokala.** V torek, 13. maja, ob 17. uri bo tekma med ekiparna Jesenic in Tinexa Šenčurja, v sredo, 14. maja, ob 17. uri pa med Velesovim in Savo. **V. S.**

Rokometni spored - V končnici **1. lige za moške** za uvrstitev od 7. do 12. mesta bo ekipa Knauf Insulation že danes, v petek, z začetkom tekme ob 20. uri v domači dvorani na Podnu gostila moštvo Slovana. V **1. A ligi za ženske** bo ekipa Škofje Loke KSI v nedeljo ob 18. uri gostila Celeio Žalec. V **končnici 2. rokometne lige za moške** bo ekipa Alplesa Železnikov jutri gostovala pri Šmartnu, ekipa Dupelj Tržiča bo gostovala pri Sevnici, ekipa Kranja pa jutri ob 18. uri gosti Veliko Nedeljo. V končnici za uvrstitev od 9. do 17. mesta bo ekipa Radovljice danes ob 20. uri gostila Celje Pivovarno Laško. **V. S.**

Balinarski spored - Jutri ob 16. uri bodo na sporedu tekme 4. kroga v 1. in 2. državni ligi. V 1. ligi Radovljica Alpetour na domačem balinišču gosti Brdo, Bistrica pa Planino Petrič, medtem ko Primskovo gostuje pri Kolektorju Idriji. V 2. državni ligi - vzhod Čirče Van-Den gosti Tržič, Center Kranj pa igra v gosteh pri Teznu Cimosu. **S. Š.**

Mednarodno kegljaško prvenstvo veteranov - Na kranjskem kegljišču se je včeraj začelo 1. mednarodno prvenstvo veteranov. Slavnostno odprtje bo danes ob 14.30, tekmovanje pa bo potekalo še danes in jutri. **V. S.**

Turnir elitne lige v in line hokeju v Kranju - V novi hokejski dvorani Arena Zlato polje bo jutri, v soboto, potekal turnir državnega prvenstva v hokeju na rolerjih, tako imenovanem in line hokeju, v elitni slovenski ligi. Začel se bo ob 10. uri s tekmo med domačo ekipo Shot Team in Horjulom Dinamiti, zaključil pa predvidoma ob 19. uri. Na osmih tekmah se bodo predstavile najboljše slovenske ekipe. **V. S.**

Teniški turnir v Križah - Bono šport in Teniški klub Tržič bosta jutri, v soboto, pripravila teniški turnir posameznikov. Na igriščih v Križah pri Tržiču se bo začel ob 9. uri, prijaviti pa se je mogoče še danes, v petek, do 18. ure na naslov info@bono-sport.si ali po telefonu 040/57 22 99. **V. S.**

Kranjski Lisjaki v Škofji Loki z Ježico - V 4. krogu državnega prvenstva v baseballu bo ekipa Kranjskih Lisjakov to nedeljo, 11. maja, na igrišču v Škofji Loki gostila moštvo Ježice. Tekma se bo začela ob 15.30. **V. S.**

Skupščina žirovskih skakalcev - Jutri, 10. maja, predsednik upravnega odbora Andraž Kopač vabi na redno letno skupščino Smučarsko skakalnega kluba Alpina. V Gasilskem domu v Račevi pri Žireh se bo začela ob 19. uri. **V. S.**

Državno prvenstvo v vaterpolu
4. krog - nedelja, 11. maja 2008, ob 19.30 uri, Kranj POB
Triglav : Branik

89.8 91.1 96.3
RADIO SORA
Gorenjski prijatelj
Radio Sora d.o.o.,
Kapucinski trg 4, 4220 Škofja Loka,
tel.: 04/506 50 50, fax: 04/506 50 60,
e-mail: info@radio-sora.si

NESREČE

PODLJUBELJ

Terensko vozilo omagalo v klancu

V ponedeljek popoldne je v bližini spomenika pobitim v koncentracijskem taborišču Podljubelj zaradi pregretja motorja zagorelo terensko vozilo Jeep Cherokee, s katerim se je hrvaški državljan peljal iz Tržiča proti Ljubelju. Požar je voznik najprej poskušal pogasiti sam, dokončno pa so ga pogasili poklicni gasilci iz Kranja in prostovoljni gasilci iz Bistrice pri Tržiču. **S. Š.**

KRANJ

Pristal v drevesu

V torek popoldne se je pri podjetju Iskraemeco v Kranju huje ponesrečil devetnajstletni Kranjčan. Ob 14.45 se je z osebnim vozilom peljal po Savski Loki proti Drulovki. Ko je pripeljal v bližino izhoda iz parkirišča pred tovarno Iskraemeco, se je z njega na prednostno cesto želel vključiti 39-letni voznik osebnega avtomobila. Slednji je pri tem izsilil mladega voznika, ki je v izogib nesreči zapeljal na levi pas. Zaradi prehitre vožnje je devetnajstletnika tedaj pričelo zanašati po vozišču, zato je naglo zavrl, pri tem pa je zapeljal desno z vozišča in trčil v drevo. Huje ranjenega voznika so reševalci odpeljali v Klinični center v Ljubljano.

KRIMINAL

ŠKOFJA LOKA

Kraja umetniških slik

Neznani ljubitelji umetnosti so v noči na torek vlomili v umetniški atelje Clobb v mestnem jedru Škofje Loke. Odnesli so osem slik olja na platnu z motivom figur v nadrealistični obliki, dela mladega slikarja Petra Kačarja iz Železnikov. Atelje Clobb deluje kot mladinski umetniški center, ki daje prostore različnim fotografom in slikarjem, med drugim ima tam svoj atelje tudi Kačar. Kot so nam povedali v Clobbu, je vrednost ukradenih slik težko oceniti, avtor pa jih je za potrebe kriminalistične preiskave ovrednotil na skupaj dva tisoč evrov. Neznani tatovi so v center vstopili skozi zadnja železna vrata, iz ateljeja pa so odnesli samo oljne slike in nič drugega, kar nakazuje, da so se vloma lotili premišljeno. **S. Š.**

Angažirali še četrtega psihiatra

V ponovljenem sojenju Jeseničanu Romanu Velikonji zaradi umora, poskusa umora in povzročitve dveh lahkih telesnih poškodb je senat sklenil, da pridobi novo, že četrto psihiatrično mnenje.

SIMON ŠUBIC

Kranj - V sredo so na kranjskem okrožnem sodišču začeli znova soditi 50-letnemu **Romanu Velikonji.** Obtožnica ga bremeni, da je 10. novembra 2006 v lokalu Caffe Inn na Jesenicah, ki ga je imel v najemu šele štiri dni, z revolverjem v prsni koš ustrelil 28-letnega Jeseničana **Elvina Hadžića**, ki je kasneje v jeseniški bolnišnici umrl, prav tako v prsni koš naj bi huje ranil 22-letnega **Džeralda Hadžića**, medtem ko naj bi 22-letnega **Samirja Terzića** in 27-letnega **Mirana Kovačevića** pa lažje ranil v stegni. Do strelskega obračuna naj bi po navedbah policije in tožilstva prišlo zaradi neplačanega zapitka, glas ulice pa še vedno govori o izsiljevanju jeseniških mladeničev. Za očitana dejanja je bil Velikonja na prvem sojenju obsojen na enotno kazen trinajst let zapora, na podlagi pritožbe zagovornika **Dušana Csipoeja** pa je kasneje višje sodišče v Ljubljani sodbo razveljavilo zaradi kršenja materialnega in procesnega prava ter postopek vrnilo v obravnavo prvostopenjskemu sodišču.

V prvem kazenskem postopku je kranjsko sodišče pridobilo tri izvedeniška mnenja psihiatrov. **Dr. Branko Brinšek** je ugotovil, da je bil Velikonja v stanju bistveno zmanjšane prištevnosti samo v času, ko je v nogi ranil Terzića in Kovačevića, ne pa tudi, ko je stekel izven lokala in streljal za bratoma Hadžić. Izvedeniško mnenje **dr. Martine Tomorijeve** je bilo drugačno: napadeni Velikonja je bil ves čas streljanja bistveno zmanjšano prišteven. Zaradi različnih izvedeniških mnenj je sodni senat pridobil še mnenje skupine treh psihiatrov, ki je v glavnem pritrdilo Brinškovem mnenju, slednje mnenje pa je potem sodišče tudi upoštevalo pri odločanju. Višje sodišče je naknadno ugotovilo, da se je tretje mnenje opiralo tudi na izjave Velikonjeve žene, ki pa se je kot privilegirana priča kasneje odpovedala pričanju in je bila njena izjava pred sodiščem že med prvim sojenjem izločena iz sodnega spisa. Novi sodni senat, ki mu predseduje sodnica **Andrijana Ahačič**, je zato nameraval znova zaslišati dr. Brinška in dr. Tomorijevo, kakršen je bil tudi napotek višjega sodišča. Po mnenju okrožnega državnega tožilca **Janeza Palovšnika** pa sta z izločenim dokazom okužena tudi onadva, zato je predlagal postavitev novega sodnega izvedenca, čemur je senat po krajšem premisleku pritrdil.

Obramba sicer v drugo pričakuje oprostilno sodbo. "Na ponovnem sojenju bomo znova spregovorili o duševnem stanju in prištevnosti obdolženega v času dejanja. Na koncu pričakujem oprostitev," je tako pred vstopom v sodno dvorano dejal odvetnik Csipoe. Tožilec je bil drugačnega mnenja: "Napake, ugotovljene s strani višjega sodišča, so bile zgolj formalne narave in ne vsebinske, zato niso v ničemer vplivale na sodbo." Obdolženi Velikonja še vedno zatrjuje, da je usodnega dne le branil svoje življenje.

Obdolženega Romana Velikonjo so na kranjsko sodišče kot ponavadi pripeljali pod strogimi varnostnimi ukrepi in v prisilnem jopiču. / Foto: Tina Dokl

ŽABNICA

Iskali denar

Neznani storilci so v noči na sredo vlomili v poslovni prostor v Žabnici, v katerem so našli prenosni blagajni, ki so ju na silo odprli in si prilastili shranjeno gotovino. Z uporabo fizične sile so odprli tudi večjo blagajno, iz katere so vzeli večjo vsoto denarja. Vlomilci so podjetje oškodovali za okoli deset tisoč evrov.

KRANJ

Odnesli tehnične predmete

V noči na sredo so vlomili v skladišče trgovine s tehničnim blagom na Savski cesti v Kranju. Tatovi so odnesli več kosov tehničnega blaga: DVD predvajalnike, zvočnike in mini komponente. Podjetju so povzročili za približno tri tisoč evrov gmotne škode. **S. Š.**

Ovadba zaradi prodaje Gorenjskega tiska

Kranjski kriminalisti naj bi ovadili Edvarda Jurjevca, bivšega direktorja družbe Primož Trubar.

SIMON ŠUBIC

Kranj - Sektor kriminalistične policije v Kranju je zaradi zlorabe uradnega položaja in pravic kazensko ovadil odgovorno osebo kranjskega podjetja, ki jo utemeljeno sumijo oškodovanja družbe, je včeraj sporočila Policijska uprava Kranj. Neuradni viri potrjujejo, da gre za nekdanjega direktorja družbe Primož Trubar **Edvarda Jurjevca**, ki je v začetku letošnjega leta v zameno za delnice v drugih podjetjih prodal 77-odstotni delež Gorenjskega tiska. Grozi mu do sedem let zapora.

"Ker je namerno drugi družbi pridobil premoženjsko korist, je prestopil meje svojih pravic in sklenil več pogodb o prodaji podjetja. Za tak posel delniške družbe je potreben sklep skupščine," so sporočili s kranjske policijske uprave.

Jurjevec naj bi sklenil pogodbe o prodaji delnic Gorenjskega tiska s petimi podjetji, ki so v zameno ponudila nekvalitetne poslovne deleže, na kar je opozoril novi direktor Trubarja **Davor Vlahek**. Kakšno škodo naj bi Jurjevec povzročil Trubarju, ni znano, Vlahek pa govori o veliki gospodarski škodi, saj je Trubar v zamenjavo za večinski delež v Gorenjskem tisku dobil deleže Algasa, Skoka, Palome Prevalje in Lepenke, ki poslujejo z izgubo, ter Papirja servisa. Jurjevec, ki ga bodo konec maja zaradi poteka mandata razrešili tudi kot člana nadzornega sveta Gorenjskega tiska, obtožbe zavrača.

STEELTRANS, d. o. o.,
C. železarjev 8,
4270 Jesenice

razpisuje prosti delovni mesti:

1. VOZNIK V NOTRANJEM IN MEDNARODNEM PROMETU (m/ž)
2. VZDRŽEVALEC VOZIL IN VOZNIH SREDSTEV (m/ž)

Pogoji:
pod 1. vozniški izpit kategorij B, C, E
pod 2. avtomehanik, 1 leto delovnih izkušenj

Delovno razmerje bomo sklenili za določen čas 3 mesece, z možnostjo podaljšanja za nedoločen čas. Poskusno delo 1 mesec.
Prijave s priloženimi dokazili o izpolnjevanju pogojev pošljite v 8 dneh po objavi na gornji naslov.

www.gorenjskiglas.si

KURILNO OLJE
DATRIS
GREJE MOČNEJE
080 2341

TLAKOVCI PODLESNIK
WWW.TLAKOVEC.SI Tel.: 02/450 38 60 Partner podjetja LAFARGE

PRILOGA GORENJSKEGA GLASA
UREDNIK: MIHA.NAGLIČ@SIOL.NET

Danes je deveti maj. V boljših koledarjih je zapisano, da je to tudi mednarodni dan zmage nad fašizmom in dan Evrope. Ima to dvoje kaj skupnega? Na prvi pogled ne, premislek pa pokaže, da je bila prav zmaga nad fašizmom tista, ki je omogočila novo zbliževanje evropskih narodov ...

Dan zmage kulture evropejstva

MIHA NAGLIČ

Likovna govorica slovenskih impresionistov, ki so bili sodobniki moderne v literaturi, je sama po sebi razumljiva vsakomur, ne glede na njegov jezik. Bi ne bil že čas, da z našo državno podporo in z evropsko subvencijo pošljemo to razstavo na turnejo po Evropi?

Po 9. maju 1945 se je sicer Evropa najprej na novo razdelila, med njen vzhodni in zahodni del se je spustila "železna zavesa", razpeta med Baltikom in Jadranom. Vzhodni del je postal vojni plen Sovjetske zveze in njene družbene ureditve, "ljudske" (beri: enopartijske) demokracije in državnega kapitalizma, v zahodnem se je začel nov razvojni ciklus tržnega kapitalizma in parlamentarne demokracije. Devetega maja 1950 je gospod Robert Schuman (1886-1963), tedanji francoski zunanji minister, objavil deklaracijo, v kateri je predstavil svoje zamisli o organizaciji nadnacionalnega gospodarskega sodelovanja v Evropi. Te so bile leto pozneje udejanjene v Evropski skupnosti za premog in jeklo, iz te pa sta pozneje izšli Evropska gospodarska skupnost (EGS) in Evropska unija (EU). Železa zavesa je po letu 1989 padla in danes so skoraj vse države (razen večjega dela zahodnega Balkana), ki so po dnevu zmage pripadle SZ, že v EU; v njej so tudi tri baltske države, ki so bile do razpada SZ njen del. Schumanova zamisel evropskega sodelovanja, katere glavni namen je bil, da v Evropi ne bi bilo več vojn - da bi te onemogočili z gospodarskim in političnim povezovanjem - se je uveljavila bolj, kot je upal njen pobudnik. Gospodarsko in politično je torej pretežni del Evrope (razen Rusije) že povezan. Kaj pa kulturno?

Najprej se vprašajmo, ali je kulturno poenotenje v Evropi sploh potrebno in zaželeno? Po mojem ni. Slovence vrh tega spomni na "skupna programska jedra" (v kulturi in šolstvu) ali kakor se je že reklo poskusu, s katerim so hoteli unitaristi iz Beograda tudi kulturno poenotiti Jugoslavijo. Gospodarske in politične povezave in pravila igre, po katerih se dogajajo, so dovolj, da EU funkcionira v svoji temeljni funkciji: da zagotavlja mirno in tvorno sožitje evropskih nacij in tako hkrati onemogoča, da bi znova zapadle v konflikte, kakšni so bili pred 9. majem 1945 oziroma zlasti v letih 1914-18 in 1939-45. Na področju kulture in umetnosti pa naj se še naprej uveljavlja samobitna raznolikost, "naj cveti sto cvetov".

Tisto, kar na področju kulture zares potrebujemo, ni poenotenje, to je **medkulturni dialog**. Svet Evrope, ki je leto 2008 razglasil celo za leto medkulturnega dialoga, ga ima za "odprto, spoštljivo in enakopravno izmenjavo pogledov in mnenj med posamezniki oziroma skupinami različnih kulturnih ozadij, ki posledično prispeva h globljemu razumevanju različnih svetovnih nazorov, vrednot in razmišljanj". Cilj tega početja pa je "omogočiti, da lahko različne kulture v našem multikulturnem svetu mirno in konstruktivno soobstajajo, razvijajo občutek skupnosti in pripadnosti ter gojijo vzajemno spoštovanje in razumevanje drug drugega".

Sicer pa ima Evropa, če malo globlje pomislimo, kljub vsej raznolikosti jezikov in kultur vsaj dve starodavni in nadvse žlahtni "skupni programski jedri": antiko in krščanstvo. Antična kultura stare Grčije in rimskega imperija je bila v svojem času vsa evropska kultura. "Barbarska" ljudstva s severa in vzhoda so jo uničila, prevzela pa bolj trdoživo krščanstvo in se z njim povzpela v gotske višave srednjega veka. Renesansa je antiko znova odkrila in odtlej antično izročilo ves čas sobiva in tekmuje s krščanskim, najmočneje pa se je njegov raziskujoči duh uveljavil na polju znanosti in novih tehnologij. Te so nas dvignile na stopnjo, na kateri smo danes. Vendar same po sebi ne omogočajo varnosti (prej vodijo v nove konfliktne situacije) in ne dajejo odgovorov na t. i. poslednja vprašanja. Kakršnega ima, denimo, za večino Evropejcev, še vedno Jezusovo izročilo.

Gojimo torej poleg gospodarskega sodelovanja in političnih povezav tudi medkulturni dialog. Slovenci v njem razmeroma učinkovito sprejemamo kulturne in umetniške dosežke drugih evropskih narodov. Zadnji primer za zgled: 27 romanov iz 27 držav EU, ki jih je na svetovni dan knjige (23. aprila) v zbirki **Euroman** v enem paketu izdala založba Modrijan. (V Ljubljani jo vodi Branimir Nešović, gorenjski rojak iz Poljan nad Škofjo Loko.) Premalo pa smo uspešni v poskusih, da bi drugim Evropejcem posredovali tudi naše dosežke. Prav zdaj je v Narodni galeriji na ogled velika razstava **Slovenski impresionisti in njihov čas 1890-1920**. Naše impresioniste, katerih dela so bila v njihovem času in v očeh večine rodoljubov iz doline šentflorjanske nesprejeta kot dekadentna in pohujšljiva, smo sto let pozneje torej dokončno ponašili. Vprašanje, ki me vznemirja, pa je, kako bi ta dela sprejeli v drugih prestolnicah EU? Avtorje slovenske moderne v literaturi loči od evropskega bralstva njihov jezik. Likovna govorica naših impresionistov, ki so bili sodobniki besedne moderne, pa je sama po sebi razumljiva vsakomur, ne glede na njegov jezik. Bi ne bil že čas, da z našo državno podporo in z evropsko subvencijo pošljemo to razstavo na turnejo po Evropi?

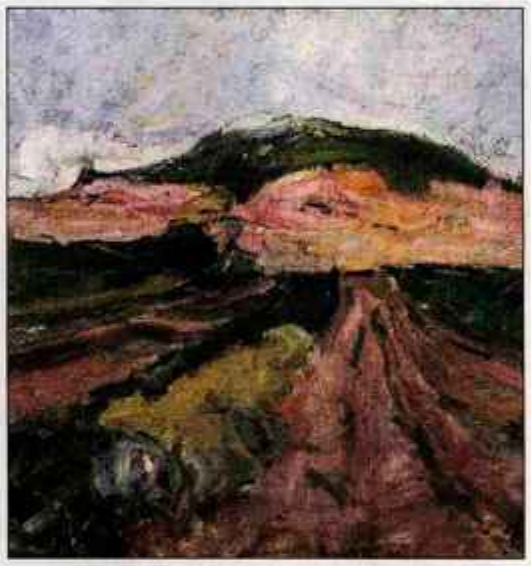

Rihard Jakopič, Kamnitnik v dežju, 1903, Narodna galerija

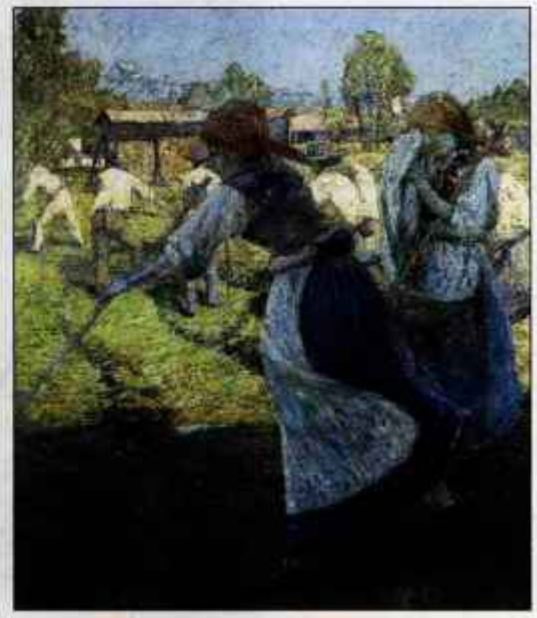

Ivan Grohar, Grabljice, 1902, Mestni muzej Ljubljana

KULTURNI MENEDŽER

Snovanja

Abonmaji in številni dogodki v Domu kulture Kamnik, Vrtomirov prstan ob srednjeveških dnevih, Kamfest, oživitev Šutne s hišami umetnosti in po novem tudi Medana pred Medano je le nekaj kamniških kulturnih projektov, za katerimi stojijo mladi člani Kulturnega društva Priden možic. Njihov predsednik je 33-letni Kamničan Goran Završnik.

Moj moto je destabilizacija

GORAN ZAVRŠNIK, KULTURNI MENEDŽER

JASNA PALADIN

Kamnik se že nekaj let lahko pohvali z zelo pestrim kulturnim dogajanjem in ko se povprečnemu obiskovalcu tovrstnih prireditev zazdi, da je vse skupaj tesno povezano s Kulturnim društvom Priden možic, njihov vodja - ki ga povečini vidimo v zaodrju z izvijačem in podaljškom v roki - skromno, a odločno pripomni, da vseh zaslug le ne moremo pripisati le njim.

"Marsikdo dobi tak občutek in tega se kar nekoliko bojim, ker to preprosto ni povsem res. Že v 90. letih je veliko ljudi v Kamniku delalo na kulturi, a so bili pogoji drugačni. Dom kulture je bil zanemarjen, podobno je bilo tudi s festivali, ki takrat enostavno še niso bili tako popularni, kot kasneje, ko smo s tem začeli mi. Sam zato največkrat rečem, da smo bili preprosto ob pravem času na pravem mestu. Konec 90. let smo imeli za sabo že nekaj dobrih projektov, ljudje so nas spoznali, občina nam je zato zaupala in leta 2002 smo dobili v upravljanje Dom kulture Kamnik," začetke uspešnega dela v Kamniku opiše **Goran Završnik**, predsednik omenjenega društva, ki združuje samo mladino, natančneje šest operativnih članov, ki zagnano - z obilo volje, pa tudi znanja, oblikujejo velik del kulturnega dogajanja v Kamniku.

"Naša prednost je bila in je še vedno celostna ekipa, saj znamo delati tudi s tehniko, med vsemi člani pa sem Kamničan le jaz. V Kamniku smo preprosto začutili veliko priložnost, mesto ima ogromno potencialov, imeli smo mir za delovanje in vodenje Doma kulture smo izkoristili za to, da smo začeli delati še druge projekte in to je pri vsem skupaj tudi najboljše," pravi Goran, ki je prva znanja in največ izkušenj pridobil v gledališki in lutkovni šoli GILŠ KODUM, ki sicer ne deluje več, je pa na kulturni trg poslala kar nekaj danes prepoznavnih obrazov - Matjaža Javšnika, Marka Mandšča, Lucijo Čirovič in druge. V tej neakademski gledališki šoli se je spoznal z različnimi področji, dobil je širok spekter znanj, predvsem pa vrsto poznanstev, ki jih pri svojem delu uspešno koristi še danes.

Skladno z evropsko miselnostjo in kulturno politiko, ki v ospredje postavlja medkulturni dialog in sodelovanje na različnih področjih, tudi Goran - ki je jeseni diplomiral na mednarodni šoli European Diploma of Cultural Management v Bruslju, kot največjo prednost njihovega delovanja vidi v tem, da preprosto znajo povezati različne dejavnike, združiti akterje in vzpodbuditi različna gibanja. Največji tovrstni projekt, ki se bo letošnjega avgusta odvil že petič, in zagotavlja, da za mladostniško zagnanostjo organizatorjev stoji tudi obilica znanja in izkušenj s področja kulturnega managementa, je gotovo Kamfest. "Vsako leto skušamo ta festival narediti še širši, še bolj zanimiv, z novimi vsebinami. Večina ljudi tega niti ne opazi, a nič hudega, ker jih tisti, ki jih opazijo, opazijo toliko bolj in to nam še več pomeni. V sodelovanju s kamniško knjižnico letos pripravljamo novost, saj bomo znan mednarodni pesniški festival iz Medane za nekaj dni preselili v Kamnik - Medana pred Medano bo potekala prav v sklopu Kamfesta." Pogodbe z glasbeniki še niso podpisane, pogovori še potekajo, a Goran kljub vsemu izda, da si želijo na oder nad Kamnikom letos med drugim pripeljati Magnifica, predvsem pa Oliverja Dragojevića, ki naj bi zapel s kamniško Klapo Mali grad. "Prav produkcija je tisto, kar naredi festival dober. Nastopi glasbenikov se kupujejo na t. i. šopingu, kakor radi rečemo, a dober kulturni manager ne kupuje, saj to lahko naredi vsak - dober skrbi tudi za lastno produkcijo, za nek nastop, ki je narejen izključno za ta festival," svoje želje in načrte predstavi Goran Završnik, ki se med drugim lahko pohvali tudi že z enim viktorjem - letos je namreč skupaj z ostalo ekipo prejel viktorja za oddajo Štafeta mladosti, pri kateri sodeluje že od samega začetka.

Kultura je namreč njegov način življenja, in kot sam pravi, počne zelo različne stvari. Dolgoročno se vidi povezan z uličnim gledališčem, energijo pa črpa v uspehih, ki jih zaradi poznavanja področja pri njegovem delu ne manjka. "V Sloveniji se še vedno najbolj prodaja pop kultura, ki ne zahteva veliko možganov, v Evropi pa je v ospredju multikulturalnost. Moj moto v kulturnem managementu je destabilizacija, saj sem mnenja, da lahko - če vse poteka v redu, hitro zaspimo, pademo v neko rutino, kar pa ni dobro. Vedno je treba stremeti k spremembam, izboljšavam, čeprav si nenehno prizadevamo, da bi stvari potekale urejeno in tako, kot je treba," predstavi svoj pogled in se naveže na najnovejši projekt, s katerim si skupaj s svojo ekipo prizadeva, da bi Kamnik postal lokalna kulturna prestolnica. Šutno, staro srednjeveško ulico, ki so ji mnogi nadeli pomenljivo ime Ulica duhov, si namreč želijo oživiti s hišami umetnosti - doslej zapuščenimi stavbami, ki bi jih najeli in v njih uredili manjša kulturna središča za gledališče, glasbo, ples, film in druge zvrsti umetnosti. "Mnogi menijo, da Kamnik potrebuje večjo kulturno dvorano, a obstoječa s 300 sedeži je za nas povsem dovolj. Veliko bolje bi bilo urediti več manjših prizorišč, da bodo domači glasbeniki in umetniki, ki jih v Kamniku res ne manjka, imeli možnost nastopati tudi doma, ne pa da odhajajo in ostajajo v Ljubljani in drugih mestih. Predvsem pa si prizadevamo ljudi zvabiti od doma in jim približati kulturo, kar nam bo uspelo le z dostopnostjo in odprtostjo. Pri tem moramo biti strašno posebni, saj ljudje ne marajo, da jih po naporni službi ponovno nekam zapreš in posediš. To ni pravi pristop, čeprav za zdaj ponujamo le to. In s tem ne smemo in nismo zadovoljni in prav to je ta destabilizacija," zaključi Goran, ki v Kamniku vidi še veliko možnosti, s tem pa tudi idej, ki jih še namerava uresničiti.

Kultura je njegov način življenja, počne zelo različne stvari. Dolgoročno se vidi povezan z uličnim gledališčem, energijo pa črpa v uspehih, ki jih zaradi poznavanja področja pri njegovem delu ne manjka.

Goran Završnik / Foto: Jasna Paladin

POGOVOR

Snovanja

Peter Militarev je zagotovo eden najbolj priljubljenih režiserjev po gorenjskih ljubiteljskih gledaliških odrih. V svoji dolgoletni karieri se je razdajal tudi po različnih koncih Slovenije in v zamejstvu, vselej pa je ostajal zvest svojim Pirničam in domačemu Odru treh herojev. O njegovi srčnosti in predanosti gledališču govori tudi naslov tega intervjuja, saj pravi, da na vsaki premieri izgubi družino, s katero je nekaj mesecev ustvarjal in živel.

Premiera je kot pogreb

PETER MILITAREV, REŽISER

IGOR KAVČIČ

Vaša zadnja režija na Odru treh herojev v domačih Pirničah je bila pravljična bajka Pastirček Peter in kralj Briljantin. Predstavo za otroke z generacijsko zelo pisano zasedbo je občinstvo odlično sprejelo. Kako ste sami zadovoljni?

"Zelo. Že celo sezono obeležujemo 75-letnico ustanovitve kulturnega društva v Pirničah, ki razen med 2. svetovno vojno neprekinjeno deluje še danes. Povod za to predstavo sta pravzaprav dala dva naša igralca, ki sta igrala tudi v istoimenski predstavi leta 1955, ko so prvič v takrat novi zadružni dvorani realizirali za tisti čas revolucionarno idejo, da otroci igrajo za otroke. Bine Knapič je igral celo isto vlogo kot sedaj, kralja Briljantina, Franci Kavčič pa je bil takrat Petrček, danes pa Briljantinov pomočnik. Sam sem razmišljal, zakaj pa ne bi predstave naredil tokrat nekoliko drugače. Zamikalo me je, hkrati pa sem želel preizkusiti tudi samega sebe, saj kljub številnim mojim režijam klasične pravljice še nisem delal."

Da ne?

"Ne. Pa še zelo sem trpel zraven, ker sem moral najprej disciplinirati sebe. Že po naravi sem dramaturško zelo vzkipljiv. Saj ponavadi v svojih režijah uporabljam močne metafore, odpiram probleme. Na odru se problema ne igra, potrebno ga je le odpreti. Moja naloga je predvsem, ko problem odpiram, ga moram posredovati gledališkemu ansamblu, ki naj bi za vsem tem stal enako trdno kot jaz. Uprizoritveno sporočilo igralcev mora biti na istem nivoju, kot je moje. Sam sicer nobene predstave v zaključku ne zaprem. Problem vedno ostaja odprt vse do konca, tu pa so potem na voljo različne rešitve."

Razrešiva vaš priimek Militarev, ki se ne sliši nič kaj pirniško. Kam se je potrebno vrniti, da bi ga pojasnili, v Makedonijo?

"Obrazilo "militari" je romanskega izvora in najbrž nima nobene povezave z Makedonci, niti Bolgari. Sam priimka nisem nikoli tako daleč raziskoval, pred leti pa sem postal pozoren, ko se je neki romunski skakalec v višino pisal Militari. Hči, ki je študirala na filozofski fakulteti, je to raziskovala in s profesorji so si bili enotni o tem romanskem obrazilu. Moji predniki po očetovi strani so se najbrž že v času Marije Terezije priselili sem v naše kraje."

Kakšen je bil vaš gledališki začetek?

"Še kot otrok sem začel tu, kjer se pogovarjava, v pirniški dvorani. Moja prva igra je bila Tinče in Dinče. Igranje je ria neki način že v družini. Mama je bila šolska upravitelja tukajšnje šole, in je po drugi svetovni vojni režirala nekaj predstav. Igral sem tudi kot gimnazijec in kasneje, na medvoškem odru, pa v Šentjakobskem gledališču, v nekem trenutku, ko sem bolj po naključju kot ne prišel v družbo režiserjev, pa sem igranje tako rekoč povsem opustil. Seminarji Mileta Koruna, Marjana Beline, Poldeta Bibiča so me navdušili in od konca petdesetih let sem že režiral."

Ob tem ste bili zaposleni v zunanji trgovini ...

"Dolga leta sem bil v službi v Agrostroju, kjer sem urejal časopis, skrbel za oglaševanje, delal pa tudi na področju zunanje trgovine, predvsem na območju nekdanje Sovjetske zveze. Tam sem se seznanil tudi z delom režiserja Ljubimova, kar je kar precej vplivalo na moj razvoj. Zelo uspešen je bil naš Oder mladih v Medvodah, skupina, v kateri je na primer igral tudi danes znani igralec Janez Škof. Hodili smo na gledališke festivale v Beograd, Trebinje, v Avstrijo ... V mladostnem zanosu smo delali predvsem drugačne predstave, ustvarjali smo neke vrste metaforičen teater."

Ne komedij?

"Ne. Smo bili premladi, da bi igrali komedije, sicer tako značilne za vaške odre. Iz Medvod so nas pregnali in kasneje sem s skupino deloval naprej v Pirničah. Da bi vendarle v kraj pripeljal tudi drugačne predstave, sem si zamislil gledališki abonma, na katerega smo vabili ljubiteljske predstave iz drugih delov Slovenije in tudi iz zamejstva tako v Italiji kot na avstrijskem Koroškem. Tak abonma je bil takrat prava posebnost. S tem smo skrbeli tudi za izmenjavo med gledališči. Oni so potrebovali kakšno "crazy" predstavo, kakršne smo delali mi, mi pa kakšno luštno predstavo, da se bodo gledalci nasmejali. Ta abonma po 27 letih še poteka. Vsako leto razpišemo šest predstav, ogled zadnje pa je vedno nekje zunaj Pirnič. Letos gremo v Senovo."

Peter Militarev v kuhinji iz pravljične bajke Pastirček Peter in kralj Briljantin

Rekli ste, da ste začeli režirati že konec petdesetih let ...

"Moja prva predstava, ki sem jo režiral, je bila leta 1959 *Pisana žoga* Igorja Torkarja. To je bila takrat precej provokativna predstava, že če vzamemo, da je bil Torkar nekaj let po vojni politični zapornik in ne ravno priljubljen pri takratni oblasti. Zgodba govori o treh mladih fantih, ki jih sredi brezskrbnih študentskih dni zajame vojna vihra. Namesto da bi uspevali kot študenti in bodoči intelektualci, je vojna zaznamovala vsakega posebej. Ja, to je bila takrat res boom predstava."

Kdaj ste se odločili, da se poslovite od redne službe in se spustite na nekoliko negotovo področje samostojnega kulturnega delavca?

"Sredi osemdesetih let. Mislim, da sem takrat na Koroškem režiral zelo uspešno predstavo na prostem, v zamejstvu še posebej priljubljeno *Miklovo Zalo*. V podjetju, kjer sem bil zaposlen, je prišlo do velikih sprememb, stari "agrostrojci" smo bili nekako na udaru, bilo je precej šikaniranja, sodelavci so izgubljali službe, pa sem na vrsto prišel tudi jaz. Sam sem dotlej že precej režiral, z uspešno Miklovo Zalo sem si lahko uredil tudi status kulturnika, zato sem se odločil, da se bom v prihodnje preživljal z režiranjem."

Ravnali ste se po načelu "vsaka slaba stvar je za nekaj dobra" ...

"Zame je bila ta odločitev zelo dobra. Bil sem že prepoznaven kot režiser. Vedno sem bil namreč ob službi zelo dosleden tudi pri svojem hobiju in amaterizmu. Vseskozi sem se na gledališkem področju tudi izpopolnjeval in izobraževal, tako da se nisem nikoli ustrašil, kako kakšno režijo izpeljati. Tu ni bilo ničesar po naključju. Mogoče edino to, da sem že po mami s seboj prinesel ljubezen do knjige in slovenskega jezika, v njeni družini pa so bili vedno povezani z odrom in še vedno je tako. Igralec ljubljanske drame Vojko Zidar je na primer moj nečak."

Režirali ste po vsej Sloveniji in tudi v zamejstvu ...

"Res sem veliko režiral. Od Jesenic do Žirov, Slovenj Gradca, do Črnega Grabna, Velikih Lašč sem odpiral nove in nove tekste. Zelo blizu mi je gledališče v naravi, zato sem režiral kar nekaj ambientalnih gledaliških predstav. Veliki projekti na Koroškem, kot so Miklova Zala, Požganica in podobni, so vedno doživeli dober odziv. Tudi v mojih Pirničah sem na prostem režiral Divjega lovca. Bil je pravi spektakel leta 1994 v Turncu pod Šmarno goro. Če bo tam kdaj uspelo urediti Šmarnogorski krajinski park, bi lahko Divji lovec spet zaživel."

V svojo umetniško kariero pa ste zapisali tudi režije različnih prireditev, jubilejev in proslav od folklornih obletnic v Cankarjevem domu do prireditve ob 200-letnici Prešernovega rojstva v Vrbi.

"Projekt v Vrbi je bil zelo zahteven, naj je bil to že sam scenarij, kot tudi scenografija, igralska zasedba in sama uprizoritev. Poleg tega je treba vedeti, da je bilo 3. decembra že precej mraz."

Kako si danes uredite rokovnik za posamezne sezone, v vsaki se podpišete pod vsaj štiri, pet premier?

"Zato je zame vsaka premiera pravzaprav pogreb. Takrat izgubim družino, s katero sem delal nekaj mesecev, izgubim vse, dobre, hudobne, šantave, slepe ... Vsega je konec, ostanem sam in če grem drugam, moram začeti na novo, graditi novo družino. To je razlog, da sem po vsaki premieri povsem izpraznjen."

POGOVOR

Snovanja

"Ponavadi se že dogovarjam spomladi ali čez poletje za naslednjo sezono. Je pa včasih delo težko usklajevati. Vedno sem bil dosleden pri tem, da se nisem odločil za stvari, ki niso bile tudi meni zanimive. Nikoli nisem sprejemal režij, do katerih ne bi imel odnosa.

Ljubiteljstvo jemljem kot neko gibanje, kot vzgojo, predvsem pa ne glede na to, v kateri kraj pridem, ne želim igralcem, ljudem, s katerim ustvarjam predstavo, vzeti njihovega jaza, tistega, ki ga v okolju, v katerem živijo, imajo. Če znaš poiskati, kje in kakšne so njihove vrednote, potem lahko tudi iz nekoliko bolj povprečnega besedila narediš veliko. Sam se vedno pri vsaki skupini najprej spoznam z njihovim osnovnim jazom, šele potem začnem graditi igro. Gre namreč za ljubitelje in ne profesionalce, ki igrajo za službo."

Drži, značaj ljudi je po različnih koncih Slovenije precej raznolik, dejstvo pa je, da tudi ljudem ni potrebno igrati oziroma, da je bolje, da ne igrajo, če se pri tem ne počutijo dobro?

"Najprej je potrebno spoznati, kakšne so ambicije posameznih ljubiteljskih igralcev. Je ta prišel v skupino zaradi Jožice ali Micke, se je pridružil zato, da gre lahko od doma na kakšen špricer ... ali res želi igrati. Sam sem si vedno za prvo nalogo zastavil vsakega posameznika pripraviti tako daleč, da ima gledališče zares rad, da vzljubi igranje. Potem šele začnem delati na drugih stvareh. Vsak igralec je potem sposoben priti do stopnje, ki jo pač zmore. Ne bo več napredoval, še vedno pa bo imel rad gledališče tudi na njegovi stopnji. Pomembno je, da je v vsakem igralcu to tudi neka iskrica za ustvarjalnost. Zato je zame vsaka premiera pravzaprav pogreb. Takrat izgubim družino, s katero sem delal nekaj mesecev, izgubim vse, dobre, hudobne, šantave, slepe ... Vsega je konec, ostanem sam in če grem drugam, moram začeti na novo, graditi novo družino. To je razlog, da sem po vsaki premieri povsem izpraznjen."

Na neki način učite najti smisel v igranju, kot ste ga nekoč našli vi?

"Lahko bi tako rekel. Še vedno izhajam tudi iz tega, da mora ljubiteljsko gledališče živeti iz nujnosti in potrebe duhovno in narodno ozaveščenega človeka ... Funkcije ljubiteljskega gledališča in dela v njem so, da je umetniško, ustvarjalno kritično, idejno, informativno, vzgojno in pa razvedrilno. Tu je velika razlika med ljubitelji in profesionalci. Prvi morajo delati s srcem, drugi morajo obvladati obrt igranja."

Katero obdobje v vaši karieri bi lahko označili za ustvarjalni vrh?

"Težko reči. Vsaka predstava je lahko ali vrh ali polom. Če sem na kaj ponosen, je to predvsem, da mi je doslej uspelo zanimirati veliko ljubiteljev, ljudi kulturnih društev v celoti za eno pošteno gledališko delo. To mi je pomembnejše kot lastne predstave in nagrade, ki sem jih dobil zanje. Seveda sem vesel, da sem pred leti dobil Župančičevo nagrado mesta Ljubljane, da sem od stroke prejel več največjih Linhartovih priznanj, veliko zadovoljstvo je, da so bile moje predstave najboljše na festivalih v Katowicah, v Beogradu, Trebinju, ponosen sem bil, da smo igrali na Borštnikovem srečanju, na nekdanjih festivalih malih odrov v Novi Gorici ... Ampak vsega tega ponosa ne bi bilo, če mi ne bi uspelo animirati vseh teh fantov in deklet, mož in žena, da imajo radi gledališče. Brez njih ne bi dobil nobene nagrade."

Pred tremi leti je Peter (desno zadaj) v Žireh začel s predstavo Sluga dveh gospodov Carla Goldonija.

Kaj bi želeli še režirati, pa vam doslej ni uspelo, na primer, ker ni bilo prave ekipe, časa, denarja ...?

"Takih besedil je kar nekaj. Moj nedokončan sen izhaja iz gledališča na prostem. Želim si v naravi postaviti Šmarnogorsko legendo o kozorogu. To je mit o Šmarni gori, pirniškem graščaku ... Besedilo sem že dramatiziral in je pripravljeno, da bi ga režiral pod Turncem. Rad bi režiral Brechtovo dramo Dobri človek iz Sečuana, ki me spremlja že iz šestdesetih let. Sanjam o njem. Rad bi naredil Hlapca Jerneja, upam, da nam bo to jeseni uspelo v domačem gledališču v Pirničah, če bomo seveda imeli denar za to. Rad bi se spopadel z besedilom francoske avtorice Krik Ljubezni, ki obračunava s pohoto in predvsem z igralci, tu je še tekst Konj med kulisami, ki v Sloveniji prav tako še ni bil uprizorjen, govori pa o odnosu javnosti do umetnosti, do gledališča ..."

V kratkem pa vas čaka tudi filmska režija ...

"Res je, drugo leto bom v sodelovanju s Televizijo Medvode režiral film o rojaku Jakobu Aljažu. Pokazati ga želimo na drugačen način, kot človeka, ki izhaja iz naših krajev."

"Zame je vse življenje bilo gledališče, na neki način več od gledališča. Z njim sem izživel ideje, odkrival prostore in metaforiziral realnost."

Šaljivo iskanje

94 RAČUNALNIK IN JAZ

ROBERT GUŠTIN

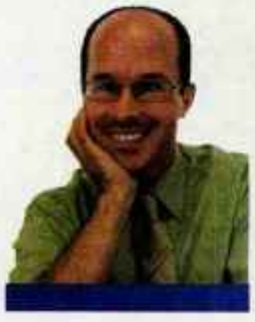

Včasih, ko iščemo na internetu preko iskalnikov, imamo nemalo težav, kako poiskati iskano. Težava je v tem, da nam iskalniki ponudijo zelo veliko število najdenih pojmov, kar nas zgolj pahne v seneno kopico, kjer iščemo šivanko. Iskanje je postalo prava mala umetnost, ki terja od nas nekaj spretnosti, malo navdiha in kreativnosti, predvsem pa natančno določitev iskanega. Bolje, kot je definiran pojem iskanja, boljše rezultate dobimo, kar v tem primeru pomeni manj zadetkov. Včasih se hudujemo nad iskalniki, a pogosto smo sami krivi, da nam ta ne da ustreznih rezultatov. Pogosto v iskalnik vpišemo napačen pojem, ali pa je ta napisan nepravilno ali celo premalo definirano. Najbolje je, da v iskalnik vpišemo čim več med seboj povezanih pojmov, saj tako ožimo krog iskanja.

Ljudje pri iskanju na internetu uporabljamo veliko zelo različnih načinov in pojmov. Nekateri so zelo zanimivi in spodaj bomo navedli nekaj najbolj pogostih primerov "čudnega" iskanja, ki so ga zabeležili na slovenskem iskalniku Najdi.Si.

Primer iskanja, ko so bili pojmi presplošni in nerodno zapisani, so: nosim rad najlonke, kitajski običaji, če jih ne najdem znorim in te polomim, rad bi pa ne vem kaj, koga iščem, pijan napadel policista in ga ugriznil v stegno, bančne storitve niso čokolada, bi me kdo imel, zakaj je ukrajina zmagala, želim kupiti ženski spol. Morate priznati, da je računalniku zelo težko iskati vse to. Najprej pri takšnem zapisu računalnik išče vse posamezne pojme in tudi med sabo povezane pojme. Na ta način dobimo ogromno zadetkov iskanih pojmov. Poleg tega pa so ti zapisi še nelogični in preveč obsežni. Se najbrž strinjate z mano, da si s tem res ne gre pomagati.

Preko iskalnikov ljudje iščejo tudi odgovore na povsem praktična vprašanja, kot so: kako zadeti na lotu, želim imeti nogo v mavcu, kako?, zakaj imam možgane, kaj delata ati in mami ponoči. Preprosta vprašanja, a iskalniki na internetu niso namenjeni tovrstnim odgovorom. Za to so bolj primerni inteligentni sistemi, kar pa iskalniki vsekakor niso. So pa nekatera vprašanja precej zanimiva, kajne?

Pri igrah in športu je človeška domišljija pri iskanju še bolj brezmejna. Tako med neprimernimi iskalnimi pojmi najdemo: daj kake dobre igre, igre, ki jih lahko igraš, ali mi lahko date kakšne igrice kjer dirkaš z rayli avti, najboljše igre na svetu ki se jih lahko igra na računalniku, igre ampak za tipke, fuj sodnik. Sicer praktični in uporabni pojmi, a za iskalec zelo neprimerni in zato je tudi rezultat takega iskanja lahko kar se da čuden in nepredvidljiv.

Ko v iskalnik zapišemo pojme, ki so napačni, le-ta pač ne more dati pravih rezultatov. Na najboljšem slovenskem iskalniku so takšni pojmi najpogosteje iz področja glasbe in filma, kot na primer: inštrumentalni inštrumenti, number omar, kristina regulera, yuspin timberline, 2 fast 2 občinska, filmi ki jih igra james bond. Računalnik naših misli res ne zna še brati, zato je pogoj za uspešno iskanje pravilno črkovanje in logična povezanost pojmov.

Zelo zanimivo je tudi živalstvo, ki pogosto nastopa pri iskanju. A nepravi pojmi za iskanje so lahko: kako dati konju ime, hrčka ne veš, kako smrdi, kako se v kravi spreminja trava v mleko, kača ki je sadje in ne sme jesti kamnov, išči psičko poke španjol. Tudi s takimi pojmi ne bo šlo, pa čeprav so nekatera vprašanja še kako zanimiva.

Človek si pri iskanju neznanega pač pomaga z vsem mogočim, prti tem pa je lahko še kako neroden. A iskalniki so tako prijazni, da nam sami ponudijo primerne pojme za iskanje, v kolikor vsaj približno razberejo, kaj bi radi od njih. Iskanje je veščina, ki včasih terja malo izkušenj in poglobljenega poznavanja vsebine. Včasih pa lahko kljub pravilnemu in ustreznemu iskanju naletimo na prazen seznam zadetkov, ko preprosto iskanega pojma na internetu ni. Pa jih ni ravno veliko.

EUROMAN

Snovanja

Konec aprila so bili že 13. slovenski dnevi knjige. Najbolj velikopotezno dejanje teh dni je bil izid zbirke Euroman založbe Modrijan. Kar 27 romanov v enem paketu, ravno toliko, kot je držav članic EU. Sedemindvajset "zgodb s pogledom" ...

Evropski roman založbe Modrijan

MIHA NAGLIČ

Zbirka je uradno izšla 23. aprila, na svetovni dan knjige in avtorskih pravic. Slovesna predstavitev je bila na predvečer tega dne v Unionski dvorani v Ljubljani. Tega pa ne kaže zamuditi, sem pomislil in se tistega torka popoldne po obilnem dopoldanskem dežju odpeljal v prestolnico. Ko sem prišel v park Zvezda, je bilo že vedro in sončno, a kar nekaj stojnic kljub temu praznih. Na klančku od Tromostovja proti hotelu Union sem zagledal skupino nekam znanih ljudi, med njimi enega, ki ga prav dobro poznam: rojaka Tomaža Poljanška, gospodarja gostilne Na Vidmu v Poljanah nad Škofjo Loko. Aha, sem pomislil, Brane tudi v prestolnici ni zatajil svojega poljanskega plemena. Branimir Nešović, direktor založbe Modrijan, je namreč po materi tudi sam tega rodu. Poznamo ga po precejšnji redkobesednosti. Tokrat je, veličini dogodka primerno, premagal tudi svojo zadržanost v besedah, ki je obratno sorazmerna s tisto v dejanjih; na odru Unionske dvorane nas je presenetil z (zanj) neverjetno dolgim, vendar v izbranih besedah izrečenim govorom.

Zamisel za to edinstveno evropsko zbirko se je porodila v glavi urednice Bronislave Aubelj. Uredili sta jo ona in Saša Jerele. Na odru in v spremni knjigi pa jo je predstavil direktor. "Dela v zbirki, vključno s slovenskim, so bila napisana v 21 uradnih jezikih EU (izmed 23); to pomeni, da smo z Malte in Irskega, kjer sta poleg angleščine uradna jezika malteščina oziroma irščina (gelščina), izbrali angleško pišoča avtorja. Vsi avtorji, ne glede na starost, so še vedno aktivni. Najstarejši, Čeh Ludvik Vaculik, bo letos dopolnil 82 let, Romun Florin Lazarescu je s 34 leti najmlajši med njimi. Med avtorji Euromana je resda samo šest pisateljic, zato pa je med prevajalci razmerje obrnjeno: kar 21 del so poslovenile prevajalke. Pri "gradnji" zbirke je, če ne štejemo 26 avtorjev izvirnih del, neposredno sodelovalo 46 ustvarjalcev: 26 prevajalcev, 6 piscev spremnih besedil, 7 urednikov, 3 oblikovalci, 3 tehnični uredniki in, seveda, naš pisatelj Drago Jančar. Skupni obseg naše zbirke je malo manj kot 5400 strani (okoli 340 tiskarskih pol), v povprečju imajo knjige po 200 strani." Tri dela, estonsko, finsko in latvijsko, so prevedena posredno, iz angleščine oziroma francoščine, zanje so to pot "zaman iskali" prevajalce. Roman iz litovščine, tega "najtežjega in najbolj arhaičnega živečega indoevropskega jezika", pa je prevedel Kranjčan Klemen Pisk, pesnik, ki že nekaj časa živi v litovskem glavnem mestu Vilniusu.

Litovski pisatelj Sigitas Parulskis, avtor romana Tri sekunde neba

Zbirka je svojevrstni literarni zemljevid Evrope, zapiše urednica Saša Jerele. "Kakor države Evropske unije še zdaleč ne predstavljajo Evrope v celoti, tako tudi sedemindvajset proznih del ne more izčrpati stvarnosti naše skupne celine. Vseeno pa začrtujejo deli te zbirke svojevrsten zemljevid. Neverjetno močni literaturi nekdanjega vzhodnega bloka stoji ob boku samozavestna proza Zahoda; presenetljivi sta udarnost in svežina predstavnikov 'malih', za nas eksotičnih narodov. V nizu teh besedil najdemo vse teme in nasprotja dandanašnje Evrope: otepanje s posledicami travmatične zgodovine, družbene premike po padcu komunizma, dediščino kolonializma, probleme identitete in mejnosti, marginalnosti, medetnične konflikte, priseljenstvo in brezdomstvo, prepad med Zahodom in Vzhodom, terorizem, drastično spreminjanje vrednot, eksistencialno praznino, družinske odnose, osamljenost, izgubo, boga. Obenem oblikujejo besedila zbirke nekakšen okvir, ki tudi sam vpliva nanje in jih osvetljuje z novo lučjo."

▶16. stran

"Vojaški rod je poln različnih modrosti, če nisi lenuh, lahko zbereš veliko informacij o najnenavadnejših skrivnostih človeške družbe in o ljudeh, ki so jih izkusili."
(Sigitas Parulskis)

Šole, šolarji, učitelji

135 IZ STARIH ČASOV

MIHA NAGLIČ

Trubar si je zelo prizadeval, da bi se v slovenskih krajih ustanovile šole, v katerih bi se naši ljudje naučili brati in bi tako lahko sami brali Sveto pismo, kar je eden glavnih ciljev protestantizma. V **Cerkovni ordningi** iz leta 1564 je zapisal: "De povsod, v meistih, v tergih inu per farah, se imaio latinske, nembske inu slovenske šule gori narediti." In nadaljeval, kakor sledi. Branje je zaradi jezikovne razlike naporno, a truda vredno. "Bena dežela, ne meisto, ne gmaina ne mogo prez šul, prez šulariev inu prez vučenih ludy biti, ne deželskih ne duhovskih ričy prov rovnati ne obderžati. Tu vsaki zastopni človik more lahku zastopiti. Obtu nekar le samuč ty verni, Božy ludy, temuč tudi ty modri aydi so povsod v nih meistih inu želah male inu velike šule inu v tih istih vučene, modre ludy deržali. Ty Egyptary inu Palestini so imeli nih farye. Caldei, Perzi so imeili nih magos, nih modre. Ty ludi te gymnosofiste, ty Gerki v tim meistu Ateni inu drugdi velike šule inu dosti filozofov, velikih, vučenih ludy, ty Rimlani nih collegia. Inu Gospud ie v ti stari izraelski cerqvi po vseh meistih rekal šule deržati. Ty veliki preroki, koker Samuel, Elias inu Elizeus, so sami šulmoistri bili, nih šulary so se imenovali nazarei inu otroci tih prerokov. V tim čassu, kadar so Cristus inu ty jogri po Iudovski deželi hodili, so po vseh iudovskih inu gerskih meistih synagoge, tu ie šule, bile, v Ieruzalemu ie ena velika šula bila. Ty jogri /apostoli/, s. Paul so tudi šule inu šulmoistre naredili. Za jogri potle so te šule zdaici inu povsod v tim kerščanstvu nareiene inu v tih istih vissoki, brumni, vučeni šulmoistri postavleni, koker so bili Pantaenus, Clemens, Origenes, Eraclos, Dionisius. Potle ty kerščanski cessary, krali inu vyudi, ty so povsod collegia, cloštre, šule inu corarye za volo, de se v nih vučeni inu dobre pameti hlapčiči imaio koyti, rediti inu tu S. pysmu prov vučiti, zastopiti, izložiti inu pridigati, de so to cerkov, gosposke inu purgarske ričy znali inu umeli rovnati, vižati inu pelati. Obtu ie sylnu potreba tudi per sadašnim čassu, de se te šule povsod gori derže, de tei cerqvi vi dobra seimena od mladih vučenih ludy Bogu na čast inu tímu kerščanstvu k dobrimu za sebo pustimo. Cesary, krali, vyudi inu vsa žlaht oblast inu gosposčina so dolžni dobre, vučene šulmoištre inu umeitelne mlade ludy v te cloštre inu v corarye postaviti inu te lenee, nemarne, pozrešne, nečiste inu malikovske farye inu menihe iz nih izvreči inu izpoditi. V slednim meistu, v tergu inu per sledni fari šulmoistre inu šularie deržati, v meistih inu tergih, de se latinsku inu nemšku, per tih farah od farmoštrov, podružnikov inu mežnariev to slovensku pysmu, brane inu pissane vuči. S takim se spet ta stara, prava vera gori perpravi inu po vsem sveitu reztegne, prave, bogudopadeče Božye službe inu molitve, bruma, poštene, lubezan pruti Bogu inu vmei ludmi narede, malikovane doli zatare. Inu s teim hočmo tudi te naše dežele pred Turki, pred našimi sovražniki ubraniti inu pred dragino, hudim vremenom, pred moryo obarovati inu ohraniti inu na koncu tiga našiga lebna dobiti tu nebesku veselie skuzi Jezusa Cristusa. H timu inu k vsakimu dobrimu dai Bug tei naši gosposčini suio milost, S. Duha, dobro missal inu napreivzetie inu dokonane. Amen." (Prirejeno po elektronski izdaji Trubarjevih Zbranih del, ki jo je založila Nova revija, Ljubljana 2008.)

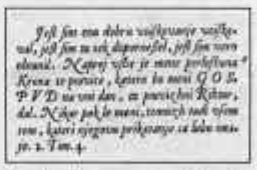

Jeſt ſim ena dobra vuižganje vuižgoval, jeſt ſim tu teк dopernoſel, jeſt ſim vero obranil. Naprej vſtaje je meni perhleſena Kruna ſprauice, kiere bo meni G O S. P V D na oni dan, za pravichni Kriter, dal. Nikar pak le meni, temuzh tudi vſem tem, kateri ſyegovim prikazanje za lubo imajo. 2. Tim. 4.

Trubarjev prevod odlomka iz Pavlovega Drugega pisma Timoteju (2 Tim 4,6-8)

USODE

Snovanja

Miheli je rotvajler Ronn razmrcvaril življenje

Kljub vsemu je ostala živa

Milena Miklavčič

Mihela je ena tistih, ki se psov patološko bojijo. Za vsak primer, če se ji kdaj kateri preveč približa, ima pri sebi škatlico tablet, da eno pogoltne, kajti napad strahu lahko pride iznenada, nepričakovano in v najbolj grobi obliki, ko ji podivja srčni utrip, ko se ji pred očmi naredi tema in ko ne more več kontrolirati niti misli, kaj šele mehurja.

Z njo se lahko pogovarjamo o vsem, le takrat, ko nanese beseda na hišne ljubljenčke, se ponavadi umakne, zapre vase in tisti, ki jo bolje poznajo, vedo povedati, da se zapre v svoj svet, kjer za te mrcine ni prostora.

Pa ni bilo zmeraj tako. Nekoč, pred davnimi leti, ko je bila še otrok, ji je ded kupil mešančka, s katerim se je igrala domala ves dan. Dobro se še spominja dneva, ko je morala oditi v vrtec in potem v prvi razred. Učiteljica je bila prisiljena poklicati njeno mamo, da ji je ta po telefonu zatrdila, da kuža ne bo doma umrl od žalosti, ker je ni.

Ko sva se letos, malo pred veliko nočjo, srečali, sem si morala vzeti veliko časa, da sem lahko prisluhnila vsem spominom, ki jih je počasi, z mehkim in zvonkim glasom hkrati, nizala ob skodelici čaja in drobnem pecivu, ki mu nisem vedela imena. V Slovenijo prihaja le občasno, toliko, da obišče grob svoje babice in da preveri, kako najemniki vzdržujejo hišo, v kateri se je rodila in preživela prvih pet let svojega življenja.

"Moja mama je zelo nenavadna ženska. Čeprav je bila po rodu iz Bosne, je že v pol leta bivanja na Gorenjskem postala bolj slovenska kot marsikdo, ki je tukaj živel vse življenje. Naučila se je jezika, njen južnjaški naglas je popolnoma izginil in ko se je poročila ter si pridobila še slovenski priimek, se je dobesedno zlila v množici. Žal pa je imel ata, kljub temu da je bil čistokrven Gorenjec, veliko več bosanskih navad, kot je mama lahko slutila. Želel je, da kljub izobrazbi, ki jo je imela, ostane doma, skrbi zanj, za otroke, in se kvečjemu lahko posveča kakšnemu delu pri Rdečem križu. Njun odnos je postajal vedno bolj peklenski, njuna kopja so se lomila tudi na meni. Potem sva se z mamo, dobesedno čez noč, preselili v Nemčijo, kamor jo je zvabil Fern, ki ga je spoznala v službi. Selitev je bila zame velik šok, saj sva odšli sredi šolskega leta, doma sem morala pustiti babico, kužka, nekaj prijateljev. Mama je šla na boljše, kajti Fern je bil vseskozi do nje izjemen, tudi meni je bil dober oče, ne morem reči drugega. V prvih letih smo se veliko selili, mama se je še učila jezika, jaz pa sem zamenjala kar nekaj osnovnih šol, preden smo se nastanili v bližini nizozemske meje, v majhnem kraju, ki je dihal s preteklostjo, saj je bilo v bližini veliko srednjeveških gradičev, ki so mi dali pozneje navdih, da sem šla študirat zgodovino," pripoveduje Mihela. Pri tem si, sem in tja, včasih "popravi" ustnice, kajti obraz ji nenehno "vleče" v levo.

"Bila sem cmerav otrok, kar je bilo razumljivo, saj so me iztrgali iz varne sredine, v kateri sem se počutila ljubljeno. Mama je bila v želji, da napreduje, dokaj agresivna, šla je preko trupel, ob delu je še študirala, veliko je bila odsotna in od mene je, žal, pričakovala, da se bom v tuje okolje vklopila z enako hitrostjo kot ona. Pa ni šlo. Nekoč sem na stopnišču velike stanovanjske hiše, v kateri smo bivali, srečala starejšo gospo, ki je držala v naročju psička, ki me je spominjal na mojega mešančka. Šla sem kar za njo, kuža je prijazno mahal z repom, spoprijateljili smo se in potem sem pri njej preživljala večino časa, ko nisem bila v šoli. Mami tega nisem povedala, ker bi se jezila. Pa bi bilo dobro, če bi, ker bi bila potem prihodnost lahko precej drugačna ..."

Neko popoldne se je razbesnela nevihta, Mihelo je bilo strah, in zato je ostala pri gospe Wandi in njenem kužku. Nihče pa ni niti pomislil, da se bo medtem vrnila njena mama domov. Hčerke ni bilo nikjer, mamo je začelo skrbeti, poklicala je na policijo in do takrat, ko so policisti prečesali celo okrožje, se je tudi Mihela "spomnila", da bo potrebno oditi domov.

"O, kako me je mama ozmerjala. Kričala je name kot zmešana, malo zaradi jeze, malo od strahu, le Fern ni rekel nič. Verjetno se ni hotel vtikati, čez nekaj dni pa je od nekod prinesel majhnega mladiča, ljubkega in prijaznega. Bil je rotvajler, Ronn. Ne morem povedati, kako sem se ga razveselila. Upam, da sedaj ne boš več bežala iz stanovanja, mi je rekel Fern. Vse sem obljubila, tako sem bila srečna. Razžalostila me je le moja prijateljica Wanda, ki je ob pogledu na mojega kužka zmajala z glavo in potem mi je odločno prepovedala, da bi ga prinašala s seboj, kadar bi jo prišla obiskat."

Nekoč sem na stopnišču velike stanovanjske hiše, v kateri smo bivali, srečala starejšo gospo, ki je držala v naročju psička, ki me je spominjal na mojega mešančka.

Med sosedi

89 SLOVENCI V ZAMEJSTVU

Jože Košnjek

Pater Ivan Tomažič je leta 1966 v 8. dunajskem okraju v središču mesta, na Albertgasse 48, sezidal **študentovski dom Korotan**, v katerem naj bi stanovali slovenski študentje z avstrijske Koroške, ki študirajo na Dunaju. Korotan je bil ob **Knafljevi hiši** na Seilerstrasse pomembna ustanova koroških Slovencev na Dunaju. V letih 1993 in 1994 so po načrtih **Borisa Podrecce** del doma preuredili v hotel, ki so ga poleti uporabljali številni turisti iz Slovenije, v njem pa uspešno deluje tudi Slovenski kulturni center Korotan, ki je odigral pomembno vlogo pri promociji Slovenije na Dunaju. Obnova doma je stala 3,2 milijona evrov. **Mohorjeva družba iz Celovca**, ki je lastnica Korotana, je za obnovo najela 2,15 milijona evrov posojila, obresti pa so zadnja leta vedno večje breme. Letno znašajo 250.000 evrov. Mohorjeva družba se je s slovensko vlado šest let pogajala o pomoči. Julija lani je vlada odobrila sklenitev predpogodbe o nakupu Korotana za 5,3 milijona evrov, kar bi še naprej zagotavljalo slovensko lastništvo te pomembne slovenske ustanove v avstrijskem glavnem mestu. Ker slovenska vlada pogodbe ni potrdila in je odločitev preložila, se je Mohorjeva družba odločila, da bo dom prodala najboljšemu ponudniku. Čeprav je poslovanje doma predvsem zaradi turistične dejavnosti pozitivno, prihodki ne pokrivajo kreditnih obveznosti.

Dr. Anton Koren, direktor Mohorjeve družbe (levo) in predsednik družbe Jože Kopeinig / Foto: Jože Košnjek

Predstavniki Mohorjeve družbe iz Celovca, direktor **Anton Koren**, poslovodja **Marjan Pipp**, predsednik družbe **Jože Kopeinig** in predsednik nadzornega odbora **Karel Smolle**, so v torek v Ljubljani na konferenci za novinarje pojasnili svojo odločitev. Dom bodo zaradi izjemne lege lahko prodali, vendar bodo dali pri prodaji prednost morebitnim slovenskim kupcem. Vseeno še upajo na dogovor s slovensko vlado o odkupu Korotana, vendar je časa zelo malo. Po avstrijski zakonodaji je treba do 15. maja obvestiti študente, ali bodo v prihodnjem šolskem letu lahko še bivali v domu ali ne. Ker jih je med njimi večina iz Slovenije, skupno je v njem bivalo že okrog 1200 Slovencev, dom ne dobiva avstrijske državne podpore in je v tem pogledu na slabšem v primerjavi z drugimi domovi v Avstriji.

V Mohorjevi so prepričani, da bi morala Slovenija pomagati pri reševanju Korotana, ne le zaradi velikega števila študentov iz Slovenije, ki so že prebivali v domu, ampak tudi zaradi prispevka Kulturnega centra pri promociji Slovenije na Dunaju. Za prekinitev pogajanj ne krivijo ministrice za visoko šolstvo, znanost in tehnologijo **Mojce Kucler Dolinar**, ampak se po njihovem mnenju, morda tudi zaradi političnih razlogov, zatika v kabinetu vlade. Ministrstvo za visoko šolstvo, znanost in tehnologijo je izrazilo presenečenje zaradi odločitve Mohorjeve družbe, ker pogajanja niso bila prekinjena in so še možnosti za rešitev.

NOVI KNJIGI ZALOŽBE NARAVA

NOVI VELIKI
LEKSIKON ŽIVALI

Očarljivo potovanje po svetu živali od A do Ž

Zanesljive informacije o sesalcih, ptičih, ribah, žuželkah, plazilcih in dvoživkah

Več kot 1000 čudovitih barvnih fotografij

www.gorenjskiglas.si

Cena knjige o rožah znaša 32,90 evra, leksikon o živalih 29 evrov.

Prodaja na okencu Gorenjskega glasa, Bleiweisova cesta 4, Kranj, vsak delavnik od 8. do 19. ure.

Naročila sprejemamo po telefonu 04/201-42-41 ali na elektronski naslov: narocnine@g-glas.si. Ceni knjige prištejemo poštnino.

Za naročnike Gorenjskega glasa 20-odstotni popust

CVETOČE OKRASNE RASTLINE od A do Ž

CVETOČE OKRASNE RASTLINE od A do Ž

- *Cvetoče okrasne rastline od A do Ž* – priročnik za začetnike in izkušene vrtnarje
- Pregleden in enostaven za uporabo, z eno rastlino na eni strani
- Jasne in enostavne podrobnosti o potrebah rastlin
- Celostranske fotografije več kot 450 rastlin
- Napotki, kaj izbrati, da bo vrt zanimiv vse leto
- Ugodna cena za več kot 1000 strani
- Opisi so prirejeni razmeram v Sloveniji

Cvetoče okrasne rastline od A do Ž. Kako gojiti več kot 450 izbranih vrst

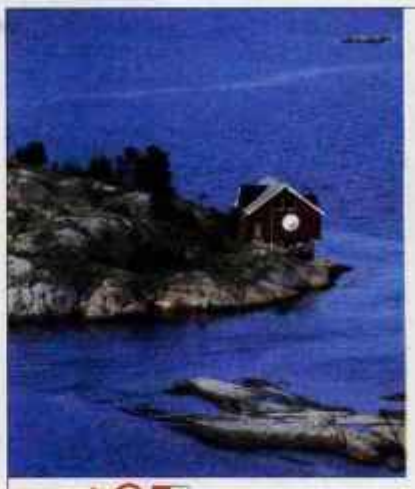

Počitniška hiša na morju ali v hribih brez priljubljenega TV programa? Nikoli več!

Najzanimivejši TV programi kjerkoli se nahajate. Po celi Sloveniji!

- 39 najbolj gledanih tujih in domačih TV programov
- do 200 FTA satelitskih programov
- EPG –elektronski TV vodič; opis filmov in oddaj do 7 dni vnaprej
- 40 bonus programov

TOTALNO PRILAGODLJIVO:
Za vsi počitniški raj izberite enega od treh predplačniških paketov 3/6/12 mesecev.

Info center: 080-4567
www.totaltv.tv

pop A 3 sport

...in še mnogo več...

totalTV

Totalna pokritost!

Kabelska televizija tudi tam, kamor ne seže niti mobilni signal

Pravkar ste ujeli tisto popolno pozicijo vaše sobne antene, jo podložili z več kot polovico knjigami vaše knjižne police in za vsak primer pustili še odprto okno. In zakaj slednje? Ja, pripravljeni ste narediti resnično vse, da bo imel televizijski signal do vašega sprejemnika kar najbolj enostavno in hitro pot. Pa vendar. Dilema med skopim naborom televizijskih programov ali drago satelitsko opremo je danes dobila svoj epilog. Slovenija je v preteklem letu namreč dobila prvega ponudnika storitve kabelske televizije preko satelita Total TV, ki svojim uporabnikov zagotavlja visokokvalitetno digitalno sliko in zvok, kjerkoli se že nahajajo.

Total TV ob sklenitvi 24-mesečnega naročniškega razmerja svojim uporabnikom ponuja popolnoma brezplačno uporabo vse pripadajoče tehnične opreme, ki zagotavlja sprejem več kot 250 programov kabelske televizije tudi v odročnejših krajih, kamor običajna kabelska in optična infrastruktura ne seže. Storitev je na voljo po vsej Sloveniji, zato bodo tudi do danes zapostavljena območja deležna televizijskih programov najvišje kakovosti.

Uporabniki lahko ob sklenitvi naročila izbirajo med paketi Total TV 1, Total TV 2, HBO in dodatnim Club X paketom z vsebino za odrasle, kot dodatek enemu izmed preostalih paketov. Nabor programov je namenjen vsem okusom in zajema najaktualnejše domače televizijske programe, kot so denimo POP TV, Kanal A, TV3 in TV Pika, hkrati pa tudi širok spekter tujih dokumentarnih, glasbenih in zabavnih televizijskih programov. Poleg osnovnega paketa je vsakemu uporabniku na voljo še do kot 200 brezplačnih programov in več kot 40 bonus programov treh različnih satelitov.

Družinska hiša na podeželju, prijetna gorska koča ali vikend nekje, kjer vas nihče ne najde, danes niso več izgovor za prikrajšanost od prijetnih večernih ur ob televizijskem sprejemniku. Pustite se razvajati povsod in si privoščite zgolj najboljše.

Za več podrobnosti odjadrajte na www.totaltv.tv ali pokličite informacijski center 080 45 67

totalTV

LIDL
www.lidl.si

Ceneje!

OD ČETRTKA, 8. 5. 2008

Nogometni gol s ponjavo za treniranje
- Stabilen okvir iz jeklenih cevi
- Pritrditev ponjave s pomočjo sprijemalnih zapiral • Z montažnim materialom in naslikanimi navodili za sestavo • Mere: približno 213 x 153 x 76 cm

kos € 39.99*

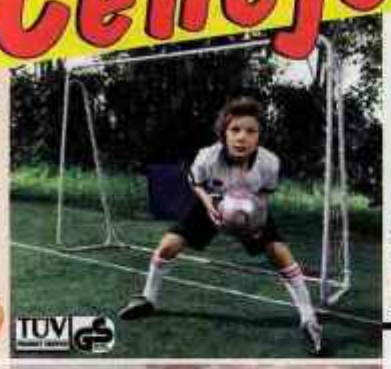

Jagode
- razred I
- cena za 500-g-posodica

cena za kg 1.98 €
Ceneje! 1.00 € 0.99*
8. 5. - 10. 5. 2008

Redkvice
- razred I
- cena za 200-g-sveženj

cena za kg 1.45 €
Ceneje! 0.58 € 0.29*
8. 5. - 10. 5. 2008

Senčnik
- Z možnostjo nastavitve naklona
- Z ventilacijskim sistemom
- Z ročico za enostavno odpiranje
- Mere: premer približno 3 m, višina približno 2,5 m
- Različne barve: oranžna, modra, zelena ali slonovina

kos € 39.99*

Mlada čebula
- razred I
- cena za 200-g-sveženj

cena za kg 1.45 €
Ceneje! 0.58 € 0.29*
8. 5. - 10. 5. 2008

Medene melone
- razred I
- cena za kg

Ceneje! 1.70 € 0.89*
8. 5. - 10. 5. 2008

Potos - scindapsus
- premer 12 cm • višina 15 cm
- cena za kos

Ugodno! € 1.99*
8. 5. - 10. 5. 2008

Nadomestne britvice
- 3 rezilni sistem
- 12-kosov
- € 0,19/kos

- 50 %! 4.48 € 2.24*
8. 5. - 10. 5. 2008

Pena za oblikovanje las
- več vrst
- 250-ml
- € 2,76/l

- 50 %! 1.38 € 0.69*
8. 5. - 10. 5. 2008

Zelenjavna solata
- več vrst
- 1-kg

- 50 %! 1.99 € 0.99*
8. 5. - 10. 5. 2008

Salama 1A
- 200-g
- € 4,95/kg

- 44 %! 1.79 € 0.99*
8. 5. - 10. 5. 2008

Pica
- hlajena
- več vrst
- 430-g
- € 3,-/kg

- 35 %! 1.99 € 1.29*
8. 5. - 10. 5. 2008

* Izdelki so dobavljivi samo v omejenih količinah. V primeru, da boste kljub skrbnemu načrtovanju zaloge pri nepričakovano velikemu povpraševanju že prvi dan razprodani, vnaprej prosimo za razumevanje.
Prodaja samo v količinah, običajnih za gospodinjstva. Slike so simbolične. Vse cene veljajo za izdelke brez dekorativnih elementov do razprodaje zalog. Vse cene so v EUR s pripadajočim DDV. Za tiskarske napake ne odgovarjamo.

Lidl d.o.o. k.d.

EUROMAN

Snovanja

Roman iz litovščine, "najtežjega in najbolj arhaičnega živečega indoevropskega jezika", je prevedel Kranjčan Klemen Pisk, pesnik, ki že nekaj časa živi v litovskem glavnem mestu Vilniusu.

11. stran

Tri sekunde neba

Preberimo za pokušino odlomek iz romana Tri sekunde neba. Napisal ga je litovski pisatelj **Sigitas Parulskis**, iz litovščine prevedel **Klemen Pisk**.

"Če ima človek veliko prostega časa in nima veliko možnosti na izbiro, je po svoje razumljivo, da pozornost usmeri vase in začne premišljevati, kaj bi naredil, da ne bi bilo tako dolgočasno. Tistim, ki služijo v Sovjetski zvezi, je mnogo lažje - tam je alkohol, tam so tudi ženske, tam je vse, kar ti srce poželi. V Nemčiji pa čista beda. Prostitutke Roze, ki je nekoč službovala v bližini vojašnice, ni bilo več na spregled. Vse je pokvaril Mordvinec, ki je bil tistega dne na straži. Azijatov po navadi ne vzamejo v desantno enoto, toda vseeno se včasih tam znajde kakšen divjak. Nekaj vojakov se je dogovorilo z Mordvincem, da jih bo spustil skozi luknjo v ograji pri parkirišču. Bila je nedelja, parkirišče zaklenjeno, toda nekdo se je kljub temu odločil, da se bo malce vozil po terenu, ne da bi obvestil šefa straže. Morda je celo po ukazu koga od šakalov popravljal avto, potem pa ga malce testiral ... Mordvinci so skrivnostni ljudje, nihče ne more pojasniti, kaj se dogaja v njihovih glavah. Ko je zagledal vozeči avtomobil, je začel ravnati v skladu s predpisi: zavpil je: Stoj, kdo gre?, potem: Stoj, streljal bom!, toda šofer se je požvižgal na ukaze, saj je bilo jasno, da jih ni slišal, on vendar ni hodil, temveč se je peljal. Mordvinec je izgubil razsodnost in začel streljati v vozeči avtomobil. Zbrala se je vsa straža, o, kakšen škandal je bil, ko so za ograjo zagledali dva desantnika in kričečo golorito Rozo. Pohotneža so zaprli za deset dni v gaubtvacht, o Rozi pa ni bilo več ne duha ne sluha. Očitno je spoznala, da je delo v tem okolišu preveč stresno in nevarno. Faze se je ukvarjal s svojo prihodnostjo. Ker se je v njej videl v vlogi zapeljevalca vdov, torej žensk, ki naj bi željno pričakovale ravno njega, seksualnega mogočneža Fazeja, se je odločil, da bo eksperimentiral. O vdovah je Faze vedno govoril kot o posebni vrsti žensk, ki ne razmišljajo o ničemer drugem kot o tem, kako bi se z njim pofukale in mu postregle z najokusnejšimi jedmi. Pri nas je tajga, je rekel Faze, vsi moški hodijo v hosto, hosta pa jih pogoltne. Saj vendar ne moreš dolgo časa mahati z električno žago, ne da bi pil, obvezno moraš piti, drevesa pa, oh ta podla drevesa, ostajajo trezna. Tako kot padejo drevesa, padejo tudi moški, njihove vdove pa ostanejo prepuščene Fazejevi milosti. Faze namreč ne dela v gozdu, on je električar, torej lahko celo zmerno pije, ker mu ni treba mahati z žago, Faze je vse preračunal. Videl sem že veliko žalostnih ljudi, zato dobro vem, da je človek, ko je žalosten, žalosten povsod, tako na poroki kot na pogrebu, pa tudi v trgovini, ko dve uri čaka na slastne klobase. Toda nič bolj žalostnega ne obstaja od moškega z razkrajočim se penisom. Videz, ki ga ne moremo primerjati z nobenim pogrebom.

Klemen Pisk, prevajalec romana Tri sekunde neba

Nekega večera odidem k Fazeju v atelje. Faze tiho sedi v temi, niti čaja ne pije. Kadi in zamaknjeno trga edino tolažbo naših dolgih zimskih večerov - Priročnik za babice pri porodih. Iztrga list, ga prepogne na pol, pretrga počez, spet prepogne, spet počez, dokler od lista ne ostane samo ozek trak. Fazeju se tresejo roke. Veš, mi reče Faze, saj bi se ustrelil, toda cev moje ostrostrelske puške SVD je predolga. No, če je samo to problem, se pošalim, ti lahko posodim svoj avtomat, z velikim veseljem. Ne, Faze ni razpoložen za hece, ne, mi reče in napne najresnejšo čeljust na svetu, ne morem se ustreliti s tujim orožjem, to ne bi bilo častno. Čast pa je za desantnika pomembna stvar, Faze bi se torej res ustrelil, če njegova ostrostrelska puška ne bi bila tako dolga. Torej poskusi kot Hemingway, rečem Fazeju, ne da bi vedel, kako naj mu sploh pomagam, kajti zdaj, ko je tako žalosten, mu ne more nihče več pomagati.

Roman Tri sekunde neba

Najprej se je odločil, da si bo prebodel glavico penisa. Vojaški rod je poln različnih modrosti, če nisi lenuh, lahko zbereš veliko informacij o najnenavadnejših skrivnostih človeške družbe in o ljudeh, ki so jih izkusili. Faze je potrpežljivo zbiral informacije, ki so bile povezane z njegovim področjem, torej s tem, kako zadovoljiti žensko. Ker špirita v Nemčiji ni bilo mogoče enostavno dobiti, je Faze na ognju razkužil iglo, vanjo vdel svileno nit, ki jo je potegnil iz padala, in prebodel glavico penisa. Glede na informacije, ki jih je Faze dobil, je bilo to nekaj takega, kot da bi si prebodel luknje v ušesih, kamor bi lahko kasneje vtaknil kilograme in kilograme uhanov. Roha ni mogel, da se ne bi ponorčeval - čemu ti bo uhan v tiču, raje si skozi nos vbodi znak desantne enote, tedaj boš pravi plemenski bik, se je solznih oči režal Roha. Faze se je kislo nasmehnil in ozmerjal Roho s prostakom. Skozi glavično luknjico si Faze ni nameraval vbosti uhana, temveč dlako iz konjskega repa. Po Fazejevem prepričanju naj bi mu bila s takšnimi brčicami pofukana vdova hvaležna do konca sveta. Priznati moram, da sem kar malce zavidal Fazeju, natanko je vedel, kaj ga čaka, moja prihodnost pa je bila zamegljena, morda pa sploh ni obstajala, z brčicami ali brez njih.

In ker v brigadi ni bilo niti enega konja, Faze ni mogel nadgraditi svojega uda v skladu z načrti. Neki modrec iz artilerijske enote mu je natvezel o šibrah. Šibre, je rekel, kaj ti bo konjska dlaka, šibre so prava stvar. Faze je poskusil šibre. Kako je to izvedel, nam ni več povedal. Poskus rezanja tiča in njegove polnitve z železnimi delci se je zanj nesrečno končal."

Severjev vrtiljak

7 SEDMICA

Marjeta Smolnikar

Kaj je to: tresla se je gora, rodila se je miš? Slovenske afere. Recimo, Čista lopata, za katero je značilen spektakularen začetek, potem pa je režiserju (bodisi je to prvi mož kriminalistične policije bodisi vlade bodisi neki xy) zmanjkalo zamisli in balon je razneslo na prafaktorje. Režiser Čiste lopate ima to srečo, da je slovenska javnost tovrstnih kriminalno-kriminalističnih dogodivščin vajena. Primer, rop banke SKB. Drži, v tej podalpski dogodivščini je bil atraktiven rop in ne aretacija roparjev (teh policisti notranjega ministra Dragutina Mateja zelo verjetno ne bodo nikdar odkrili, kaj šele spravili za rešetke), ampak važno je, da se nekaj dogaja. Sicer pa je rop banke SKB le ena od številnih pozabljenih poslovno-kriminalnih dogodivščin, s katerimi se je v preteklih osemnajstih letih "kratkočasila" slovenska javnost in ki so poniknile sorazmerno enako hitro, kot so vzniknile.

Še en dokaz, da slovenski organi pregona (v nasprotju z javnostjo) na poslovno kriminalne dogodivščine in njihove akterje sčasoma zares ali "za hec" pozabijo, sta hranilno kreditna služba Sicura v stečaju in njen lastnik Andrej Sever. Tega imajo organi pregona v primežu že od junija 2001, ko je koprski preiskovalni sodnik na njegovo ime izdal odločbo o hišni preiskavi, pa se mu ni do zdaj skrivil niti las na glavi; niti zaradi takratne niti katere poznejše domnevne lumparije, ki si jo je Andrej Sever v svoji pestri podjetniški karieri privoščil. V primeru Sicure in Zadruge S, recimo, na račun petsto šestdesetih upnikov, ki so v njegovem finančnem imperiju skupaj zgubili nekaj centov manj kot dvanajst milijonov evrov plus pripadajoče zamudne obresti.

Ključnega pomena pri Severjevi zgodbi o "uspehu" je manira, da ni nihče kriv, dokler mu ni krivda dokazana. Kar je, da se razumemo, nedvomno pridobitev sodobne družbe. Po drugi strani pa je lahko pravilo voda na mlin takšnim in drugačnim prestopnikom, da ne rečem kriminalcem, ki jim organi pregona namerno ali nenamerno ne pridejo do živega.

Odgovora na vprašanje, ali gre v Severjevem primeru za namerno ali nenamerno zavlačevanje kazenskega pregona, še zdaleč ni mogoče stresti iz rokava. Dejstvo je, da so bile kazenske ovadba na ime Andrej Sever in v zvezi s Sicuro ter Zadrugo S podane že davnega leta 2002, obtožnice pa ni in ni. (Trenutno je na potezi tožilstvo.) Medtem pa Andrej Sever nemoteno biznisira naprej. In proizvaja nove podjetniške izdelke z novimi akterji, nove stečaje in nove upnike. Država oziroma vlada oziroma organi pregona pa ne bev ne mev. Niti v primeru, ko Andrej Sever na registrskem sodišču v duhu zakona o gospodarskih družbah podpisuje sumljive, da ne rečem lažne izjave, ne.

Primer. V enem samem dnevu, točneje 16. maja 2007, je podjetniški rokohitrc Andrej Sever - če verjamete ali ne - ustanovil kar šest podjetij: Deseti izdelek, d. o. o., Enajsti izdelek, d. o. o., in naprej do Štirinajsti izdelek, d. o. o., ter Jastog, vzreja in prodaja rakov in rib, d. o. o. Ali so navedena podjetja še pri življenju ali ne, ne vem, skrb pa zbuja, da imajo domala vsa podjetja, pri katerih ima prste vmes Andrej Sever, vse ključne značilnosti tako imenovanega davčnega vrtiljaka, organi pregona, pa nič.

Sklep: Dokler ne bodo organi pregona vzeli pod drobnogled Severjevega podjetniškega vrtiljaka in podjetnika obtožili ali oprostili, toliko časa bodo spektakularne aretacije domnevnih tajkunov pesek v oči pravne države.

Elektrarna za zgled in pouk

Gorenjske elektrarne so tudi uradno odprle največjo slovensko fotonapetostno elektrarno, nameščeno na strehah Biotehničnega centra Naklo v Strahinju.

Štefan Žargi

Nova fotonapetostna elektrarna je nameščena na strehi hleva za govejo živino in strehi konjušnice.

Strahinj pri Naklem - V sredo so Gorenjske elektrarne, hčerinska družba Elektra Gorenjske, pripravile uradno in slovesno odprtje Fotonapetostne elektrarne na Biotehničnem centru Naklo v Strahinju, ki je plod partnerskega sodelovanja med Gorenjskimi elektrarnami in Biotehničnim centrom z namenom izobraževanja, promocije tega obnovljivega vira energije, podporo projektu pa je dalo tudi ministrstvo za šolstvo in šport. Slovesnosti, za katero so prijeten program pripravile dijakinje šolskega centra, so se udeležili minister za gospodarstvo Andrej Vizjak, predsednik državnega sveta Blaž Kavčič, poslanci državnega zbora, župani, ravnatelji in direktorji iz sosedstva.

Največja fotonapetostna elektrarna v Sloveniji

Fotonapetostna elektrarna v Strahinju, ki je poleg že dveh delujočih tovrstnih elektrarn v Radovljici in na Laborah že tretja fotonapetostna elektrarna Gorenjskih elektrarn, sicer nemoteno obratuje že od 6. septembra 2007 in je do sedaj proizvedla že 30.500 kilovatnih ur ekološko najčistejše električne energije in s tem prihranila 21,3 tone emisij ogljikovega dioksida. Skupna moč je bila ob začetku obratovanja 83 kilovatov, letos pa so jo dopolnili še s 33 fotonapetostnimi moduli, zato je sedanja moč elektrarne 90 kilovatov in je največja fotonapetostna elektrarna v Sloveniji. Predvidoma naj bi letno proizvedla 92.000 kilovatnih ur električne energije, kar zadošča potrebam približno 30 gospodinjstev oziroma pomeni prihranek 113 ton premoga. Vrednost investicije je bila 470 tisoč evrov, dijaki biotehničnega centra pa lahko na posebnem monitorju v šoli spremljajo njeno delovanje.

Dobili energetskega Viktorja

Kot se je pohvalil direktor Gorenjskih elektrarn **Marko Čarman**, so Gorenjske elektrarne na minulih 10. dnevih slovenskih energetikov dobile priznanje za sonaravni projekt 2008 - tako imenovani energetski viktor, kar predstavlja spodbudo za nadaljnja vlaganja v tej smeri. Aktivno nadaljujejo partnerstvo z izobraževalnimi ustanovami, saj gradijo sončno elektrarno na osnovni šoli v Preddvoru, dogovarjajo pa se že za podoben projekt na osnovni šoli v Tržiču.

Gorenjci prednjačimo pri zeleni elektriki

Distribucijsko podjetje Elektro Gorenjska je najmanjše tovrstno podjetje v Sloveniji, vendar se lahko s svojo hčerinsko družbo Gorenjske elektrarne pohvali z najvišjim deležem električne energije iz obnovljivih virov in največjim številom odjemalcev, ki se oskrbujejo z zeleno elektriko. Zeleno elektriko proizvajajo v 13 malih hidroelektrarnah in omenjenih treh fotonapetostnih elektrarnah s skupno močjo 144 kilovatov. Gorenjci se očitno zavedamo odgovornosti za ohranjanje okolja za boljše in kakovostno življenje naših potomcev. Prihodnost okolja je na mladih plečih.

Trajnostni razvoj postaja del vsakdanjika

Trajnostni razvoj postaja v Biotehničnem centru Naklo del vsakdanjika, saj ga skušajo konkretizirati v vsakdanji praksi, je na slovesnosti poudaril direktor Biotehničnega centra Naklo **Marjan Pogačnik**. Že leta 2002 so se namreč usmerili v pridelovanje hrane na ekološki način in v letu 2005 že dobili ekološki certifikat za ekološko pridelane kmetijske izdelke. Skupaj s Kmetijskim inštitutom so kot prvi pri nas poskusno izdelali prvi biodizel, za ogrevanje vode pa uporabljajo toplotno črpalko. Po načelu javno-zasebnega partnerstva so ustanovili medpodjetniški izobraževalni center, kar je dober zgled sodelovanja s podjetji v praksi. Podatki o delovanju fotonapetosne elektrarne so med dijaki in študenti vzbudili precejšnje zanimanje in upajo, da jih bodo spodbudili k razmišljanju o podobnih napravah doma. Upajo na nadaljnje dobro sodelovanje z Elektro Gorenjsko in Gorenjskimi elektrarnami in načrtujejo ureditev posebne energetske učilnice, v kateri bi se radi poleg s sončno energijo ukvarjali tudi z izkoriščanjem biomase, s čimer bi se radi približali modelu energetske samooskrbe.

Evropa že ukrepa

"Katastrofalni dogodki pri nas in po svetu nas prepričujejo, da energetsko potratnega načina življenja, ki vedno huje onesnažuje naše okolje, ne moremo več nadaljevati. Evropa želi biti predhodnik, vzor za drugačen pristop, zato je pripravila paket ukrepov za drugačen odnos do okolja, pri čemer imata večja učinkovitost pri rabi energije ter čim večji delež obnovljivih virov posebni pomen," je na slovesnosti poudaril minister za gospodarstvo **Andrej Vizjak**. Slovenija je pri tem dobila cilj, da do leta 2020 zagotovi četrtino končne porabe energije iz obnovljivih virov. Tovrstnih premikov - ne nazadnje velja to tudi za to fotonapetostno elektrarno - pa ni mogoče uresničiti brez finančnih spodbud, zagotovljenega odkupa energije in plačevanja razlike v stroških proizvodnje energije, kar vse želijo še poglobiti s pripravljenimi spremembami energetskega zakona.

Nove tehnologije so izziv

Nedvomno bodo tehnologije pridobivanja energije iz obnovljivih virov še napredovale in se razvijale, kar z ukrepi učinkovitejše rabe energije ter iskanjem rešitev za shranjevanje energije - kot možna oblika se ponujajo vodikove celice - pomeni priložnost za številna podjetja. Razvijanje široko razvejane in učinkovite mreže tudi malih proizvajalcev električne energije pomeni tudi večjo stabilnost celotnega elektroenergetskega sistema. Spremembo miselnosti je treba tlakovati v izobraževalnih institucijah, zato imajo fotonapetostne elektrarne na šolskih objektih še poseben pomen, je zaključil minister Vizjak.

Simbolično so fotonapetostno elektrarno s spuščanjem (okoljsko razgradljivih) balonov odprli minister za gospodarstvo, direktor Gorenjskih elektrarn in direktor Biotehničnega centra.

Bled

Uspešno poslovanje Sava Hotelov Bled

V ponedeljek je bila na Bledu skupščina družbe Sava Hoteli Bled, na kateri so se družbeniki seznanili s poslovnimi dosežki družbe v preteklem letu in podelili razrešnico vodstvu. Družba Sava Hoteli Bled, ki je bila ustanovljena julija lani s pripojitvijo družb Grand Hotel Toplice Bled in Golf in kamp Bled k družbi G&P Hoteli Bled, je v preteklem letu ustvarila 22,7 milijona evrov prihodkov od prodaje, kar je 13 odstotkov več kot v letu 2006. Zabeležili so tudi osemodstotno rast nočitev. Družba je tako dosegla skoraj 322 tisoč nočitev, kar predstavlja 60 odstotkov vseh turističnih nočitev na Bledu. Uspešnost poslovanja potrjuje doseženi čisti dobiček v znesku 1,4 milijona evrov, ki je skoraj za polovico višji kot v preteklem letu. Družbeniki so sprejeli sklep, da bilančni dobiček za leto 2007 v višini 4,6 milijona evrov ostane nerazporejen. Letos si družba obeta nadaljnjo rast tudi na račun novega družinskega hotela Savica, ki je prve goste sprejel 22. aprila. Z odprtjem hotela Savica bo tako družba Sava Hoteli Bled zapolnila tržno nišo na področju družinskega turizma, obenem pa si obeta rast deleža slovenskih gostov, ki trenutno v celotni strukturi gostov predstavljajo zgolj pet odstotkov. **Š. Ž.**

hit
universe of fun

V igralniško-zabaviščnem centru Korona v Kranjski Gori iščemo nove sodelavce ali sodelavke. Razpisujemo prosto delovno mesto KUHAR /-ICA.

Pogoj je IV. ali V. stopnja izobrazbe, poklic kuhar ali gostinski tehnik.
Od kandidatov pričakujemo veselje za delo z ljudmi, prilagodljivost, komunikativnost in osebno urejenost. Z izbranimi kandidati bomo sklenili delovno razmerje.
Za dodatne informacije v zvezi z objavljenim delovnim mestom lahko pokličete na m 031 395 166. Vabimo vse, ki vas delo zanima, da pisno vlogo z življenjepisom in z dokazili o izpolnjevanju pogojev pošljete **do 17. maja 2008** na naslov:

**Hit, d. d., Nova Gorica, Kadrovsko področje
Delpinova 7a
5000 Nova Gorica**

INTERSERVICE d.o.o.

NOVO NA OBMOČJU TNC LESCE
TEHNIČNI PREGLEDI, REGISTRACIJE IN ZAVAROVANJA - VSE NA ENEM MESTU

PRI NAS OPRAVITE VSE POSTOPKE ZA REGISTRACIJO, VSA ZAVAROVANJA VSEH MOTORNIH IN PRIKLOPNIH VOZIL.
TEHNIČNE PREGLEDE LAHKO OPRAVITE ZA MOTORNA KOLESA, OSEBNA VOZILA, TOV. VOZILA DO 3500 KG IN ZA TRAKTORJE.

Tehnični pregledi, registracija in zavarovanja v objektu T.P.Z. Zupanc d.o.o., tel. 04 597 12 42, odprto od 8. - 18., sob. 8. - 12. ure,
e-mail: lesce@interservice-ljubljana.si
Interservice d.o.o., 1000 Ljubljana, Leskoškova 11, 01 586 33 40,
salon avtomobilov SUBARU, 01 586 33 50, 031 603 100
www.interservice-ljubljana.si
AMZS

Varnejši traktorski priklop

Scharmuellerjevi priključni sistemi tudi pri nas

MATJAŽ GREGORIČ

Kranj - Pri nakupu traktorja kmetovalci ponavadi zanemarijo osnovno funkcijo traktorja kot delovnega stroja in s tem povezanimi priključki. Do nedavnega so bili uveljavljeni samo drsni priklopi na zatiče in spodnji avtomatski priklopi, ki so uporabni predvsem za traktorje, ki razvijejo do 90 konjskih moči in delovne naprave s spodnjim priklapljanjem. Pri drsnih sistemih obstaja možnost vgradnje različnih navadnih negibljivih, vrtljivih glav in avtomatskih glav. Eden največjih proizvajalcev traktorskih priklopov Scharmueller, ki ga zastopa podjetje TagroM iz Velesovega, je razvil novo tehnologijo, imenovano system K80. Ta omogoča 30-stopinjski kot manevriranja, kar omogoča nagle prehode iz polj, travnikov in drugih površin na dovozne poti zaradi večje horizontalne obremenitve. Pri klasičnih priklopih so mogoče obremenitve do treh ton in pol, medtem ko je s Systemom K 80 mogoča obremenitev vse do šest ton. Namenjen je za vleko raznih prikolic, cistern, balirk, kombajnov za krompir in zelje, ter drugih vlečnih sredstev, predvsem za priklope z večjo nosilnostjo. Ob tem System K 80 preprečuje tako imenovana sunkovita tolčenja v priklop, kar se dolgoročno preprečuje predvsem na okvare bloka motorja in menjalnika. System K80 je mogoče priključiti na najtežjih dostopnih mestih, dovolj je, da imamo najmanj 20 stopinj naklona. Med glavnimi prednostmi so možnost večje horizontalne obremenitve (do 5,8 tone), preprosto in hitro odpenjanje tudi na težjih površinah, nizki stroški vzdrževanja (zgolj mazanje), visoka zmogljivost opore in priklopne obremenitve, lahko obvladovanje in bistveno višja varna hitrost vožnje, možnost prisilnega krmiljenja, robustnost ter dolga življenjska doba.

TAGROM, d.o.o.
SCHARMÜLLER
Tel.: 04/25 76 580, Fax.: 04/25 76 582, e-pošta: tomaz.vrecek@S5.net,
Mtel.: 041/402 946 ali 051/338 689
AKCIJA - v mesecu MAJU in JUNIJU POSEBEN PROMOCIJSKI POPUST ZA SISTEM K 80 - 15 %
Priključki za vse vrste traktorjev in prikolic
VSE IZ ENE ROKE
Avtomatske glave, vlečni drogovi, vlečna ušesa, pitonfix, avtomatske kljuke in še vse, kar potrebujete za resnično dober priključek.
Visokokvalitetna platišča za vsak traktor po ugodnih cenah

Kozje mleko za zdravje in dobro počutje

Kozje mleko je precej bolj "natančno" kot goveje, zato je pri predelavi v sir in jogurt potrebno več pazljivosti, pravi kozjerejec Marko Potočnik.

MATJAŽ GREGORIČ

Podreča - "Doma smo imeli tri kure in pet zajcev," pravi **Marko Potočnik**, ki ima že od rane mladosti željo, da bi imel kmetijo in živino. Zdaj na Podreči goji okoli 70 koz, ki dajejo dovolj mleka za predelavo v sir in jogurt, za katerega je lani na izboru Dobrote slovenskih kmetij dobil tudi zlato in bronasto priznanje.

S kozami se je pred nekaj leti Marko začel ukvarjati predvsem zaradi zdravja oziroma težav s hrbtenico, ki jih je najprej poskušal rešiti z zdravili, a so mu ta povzročila še težave z želodcem. "Kozje mleko je zdravo in odkar ga uživamo, v družini nimamo več nobene bolezni," pravi Marko. Med 70 kozami je letos nekaj manj molznih, ker so breje, sicer pa sva z ženo imela načrte za večjo čredo in za sirarno, vendar zaradi prostorskih omejitev to ni izvedljivo." Potočnikovi imajo vso zemljo za košnjo v najemu, kar povzroča precej težav in stroškov s košnjo, saj je najbližja njiva pri Zbiljah, najbolj oddaljen travnik pa kar osem kilometrov daleč.

Marko Potočnik s Podreče goji okoli 70 koz.

Ko bodo molzne vse koze, bodo Potočnikovi pridelali 100 litrov mleka na dan.

S prodajo sira in jogurta ni težav

Koze, ki so vse bele sanske pasme, redijo v hlevu, kar je po mnenju strokovnjakov tudi najbolje, saj je pri kozah precej težje zagotavljati konstantno mleko kot pri govedi. Pri Potočnikovih namolzejo okoli 100 litrov mleka na dva dni, ko bodo molzne vse koze, bodo takšno količino namolzli vsak dan.

Ker je povpraševanje po kozjem mleku in mlečnih izdelkih v zadnjem času vse večje, težav s prodajo ni. Nekaj mleka prodajo kar doma, del v sirarno, večino pa ga v sir in jogurt predelajo kar doma. Kupci pridejo z vseh koncev, predvsem iz Kranja, Medvod, Škofje Loke, Ljubljane in tudi Kamnika. Za sir se zanimajo tudi gostinci, prav tako za mesne izdelke, vendar se Potočnikovi ukvarjajo samo z mlekom. "Če ne bi bili stroški za košnjo, silažo in najemnine tako visoki, bi se dalo preživeti s 50 do 60 kozami," dodaja Marko.

Nagrada velika vzpodbuda

Marko Potočnik je na lanskem izboru Dobrote slovenskih kmetij prejel zlato priznanje za navaden kozji jogurt in še bronasto za sadnega. "Priznanje je bilo velika vzpodbuda in potrdilo, da nekaj že znamo narediti, z ženo sva tudi dobila zagon za nadaljnje vlaganje v kozjerejo. Upam, da se bodo naši jogurti tudi na letošnjem izboru uvrstili dobro. Kozje mleko je sicer veliko bolj "natančno" kot goveje, zato imajo nekateri ljudje predsodek, da smrdi, vendar ob pravilni molži in hlajenju nima neprijetnega vonja, je pa vsekakor bolj zdravo in lažje prebavljivo kot goveje.

Radio Triglav®
Gorenjska 96 MHz
RADIO ZA RADOVEDNE

Delavnici o vodenju turistične dejavnosti

Center za trajnostni razvoj podeželja Kranj vabi na delavnici Kako uspešno voditi kamp in turistično kmetijo, v sredo, 21. maja, ob 17. uri in Kako voditi turistični penzion in oddajati mesto za piknik, v torek, 27. maja, ob 15.30. Prijave in več informacij po tel.: 04/257 88 28 ali info@ctrp-kranj.si. **M. G.**

NAVTIKA-TEKSTIL d.o.o.
Smo kakovostni in uspešni proizvajalci navtičnih izdelkov na področju zunanje opreme plovil iz tekstila.
V svoje vrste vabimo ambiciozno strokovnjakinjo, ki je pripravljena sprejeti nove delovne izzive za delovno mesto:
ŠIVILJA
Pogoji:
- končana IV. ali V. stopnja izobrazbe tekstilne-konfekcijske smeri
Delo obsega: modeliranje, krojenje, šivanje, kompletiranje izdelkov v zaključeno celoto
Nudimo: urejeno delovno okolje, ustrezen osebni dohodek, samostojno in kreativno delo
Delovno razmerje bomo sklenili za določen čas, s poskusnim delom, z možnostjo kasnejšega podaljšanja.
Vse kandidatke, ki imajo veselje do dela, vabimo, da oddajo svoje ponudbe z ustreznimi dokazili osem dni po objavi na naslov: NAVTIKA TEKSTIL, D. O. O., Zabreznica 12a, 4274 Žirovnica, tel. št.: 041/411 507.

Ekskluzivno na Gorenjskem glasu
500 strani obsegajoča knjiga, ki govori o življenju "viharnika", ki ga je življenje premetavalo in utrdilo.
Zelo zanimiva knjiga za Gorenjce, saj se največ dogaja prav v naših krajih.
Prvi Slovenec, ki je bil dvakrat zaprt na Golem otoku.
Cena za bralce Gorenjskega glasa z 20% popustom samo 23,2 EUR + poštnina

Gorenjski Glas Za vas beležimo čas

DOBRA IN ZDRAVA ZELENJAVA
Praktični nasveti za vrtičkarje
CENA: 3.70 €
Za naročnike Gorenjskega glasa 20% popusta

Gorenjski Glas | naročanje: telefon: 04 201 42 41 e-pošta: narocnine@g-glas.si

HALO - HALO GORENJSKI GLAS
telefon: 04 201 42 00

Besedilo za objavo sprejemamo po telefonu 04/201-42-00, faksu 04/201-42-13 ali osebno na Bleiweisovi cesti 4, v Kranju oz. po pošti - do ponedeljka in četrtka do 11.00 ure! Cena oglasov in ponudb v rubriki: izredno ugodna.

JANEZ ROZMAN S.P. - ROZMAN BUS, LANCOVO 91, 4240 RADOVLJICA, TEL.: 04/53 15 249, FAX: 04/53 04 230

MADŽARSKE TOPLICE: 15. 5. - 18. 5., 21. 6. - 24. 6., 26. 6. - 29. 6., 7. 8. - 10. 8.; **TRST** 14. 5.; **PELJEŠAC** 15. 9. - 22. 9, 22. 9. - 29. 9

OBVESTILA O DOGODKIH OBJAVLJAMO V RUBRIKI GLASOV KAŽIPOT BREZPLAČNO SAMO ENKRAT.

PRIREDITVE

Praznovanje dneva upokojencev
Preddvor - Društvo upokojencev Preddvor vabi svoje člane na praznovanje dneva upokojenca, ki bo v soboto, 17. maja, v Domu krajanov na Zg. Beli. Začetek bo ob 15. uri.

IZLETI

Letovanje v Izoli
Žirovnica - Sekcija turistični izleti pri Društvu upokojencev Žirovnica obvešča svoje člane, da je za letovanje od 15. julija do 22. julija v Hotelu Delfin v Izoli še nekaj prostih mest. Prijave in informacije po tel.: 580 13 04 ali gsm: 041/765 426.

V Mozirski gaj in Topolšico
Škofja Loka - Društvo upokojencev Škofja Loka zaradi velikega zanimanja znova vabi v Mozirski gaj in Topolšico, in sicer v torek, 3. junija. Odhod bo ob 7. uri izpred avtobusne postaje. Prijave sprejemajo v pisarni društva vsako sredo in petek od 9. do 11. ure do zasedbe avtobusa.

Kobariška zgodovinska pot
Kranj - Planinci in pohodniki kranjskih upokojencev vabijo v četrtek, 22. maja, na pohod po kobariški zgodovinski poti. Zmerne hoje bo za 4 do 5 ur. Odhod posebnega avtobusa bo ob 7. uri izpred Creine. Prijave z vplačili sprejemajo v društveni pisarni do ponedeljka, 19. maja.

Na Poldanovec
Kranj - Planinsko društvo Iskra Kranj vabi svoje člane in druge planince v soboto, 17. maja, na izlet na Poldanovec. Odhod s posebnim avtobusom izpred hotela Creina bo ob 7. uri. Zahtevne hoje bo za okrog 5 do 6 ur. Informacije in prijave: e-pošta bukovsek@gmail.com ali SMS po tel. 031 643467; e-pošta j.malovrh@email.si ali SMS po tel. 041/414161 ali v pisarni društva ob sredah od 17. do 18. ure, Poslovni center Planina 3, Kranj.

V Tuhinjske toplice in Zagorje
Žirovnica - Društvo upokojencev Žirovnica organizira v četrtek, 15. maja, turistično-kopalni izlet v Tuhinjske toplice in Zagorje, Bizeljsko, Zasavje. Prijave in informacije v torkih in četrtkih do zasedenosti mest po tel.: 580 13 04 - pisarna društva ali gsm 041/765 426 - Nataša.

Trst-Škocjanske jame
Kranj - Medobčinsko društvo invalidov Kranj obvešča člane, da organizira v četrtek, 29. maja, enodnevni izlet v Trst in Škocjanske jame. Pokličite po tel.: 2023 433.

Po Koroškem
Predoslje - Društvo upokojencev Predoslje vabi svoje člane na izlet po Koroškem, ki bo 20. maja. Do zasedbe mest v avtobusu se lahko prijavite v pisarni društva 14. maja od 16. do 17. ure.

V Posavsko hribovje
Bitnje, Stražišče - Društvo upokojencev Bitnje Stražišče vabi v sredo, 14. maja, na izlet na Gore (791 m) in Kopitnik (910 m) v Posavskem hribovju. Odhod avtobusa bo ob 9. uri z avtobusnih postaj v Spodnjih Bitnjah in vseh postaj proti Stražišču. Prijave in informacije po tel.: 040/268 005.

Na avstrijsko Koroško
Bitnje, Stražišče - Društvo upokojencev Bitnje Stražišče vabi v četrtek, 22. maja, na izlet po avstrijskem Koroškem. Odhod avtobusa bo ob 7. uri izpred vseh postajališč od Labor do Žabnice. Prijave in informacije po tel.: 040/696 163.

Po Oglarski poti
Kranj - Planinsko društvo Kranj vabi v soboto, 17. maja, na tradicionalni že 8. pohod po Oglarski poti. Pohod boste začeli pri Lovskem domu na Dolah pri Litiji. Pot tehnično ni zahtevna, skupne hoje bo 4 ure, saj je pohod dolg 12 kilometrov. Odhod posebnega avtobusa bo ob 7. uri izpred centra Mercator na Primskovem. Prijavite se v pisarni društva do četrtka, 15. maja, ali po telefonu 23 67 850 ali pri Marjanu 041/879 312.

Na Sveto goro
Šenčur - Pohodniška sekcija Društva upokojencev Šenčur vabi v soboto, 17. maja, na izlet in pohod na Sveto goro nad Novo Gorico. Odhod ob 6. uri z manjšim avtobusom iz Šenčurja. Za pohodnike bo skupne hoje 2 do 4 ure, avtobus pa bo ostale peljal na Sveto goro. V primeru neugodnega vremena se bodo na Sveto goro peljali tudi pohodniki. Prijavite se na tel. št. 25 31 591 do 20. ure v torek, 13. maja.

18. nočni Rokovnjaški pohod
Kamnik - Meddruštveni odbor Kamniško Bistriškega območja, Planinsko društvo Kamnik ter Organizacijski odbor pohoda tudi letos vabijo na 18. nočni Rokovnjaški pohod. Pohodniki se bodo odpravili na pot 17. maja ob 20.30 izpred Gostinskega podjetja Trojane na Trojanah. Pot bo dolga dobrih 40 km. Hoje je za 10 ur. Podrobnosti lahko dobite na telefonski številki: 01/839 13 45 - PD Kamnik; pdkamnik@siol.net, kjer sprejemajo tudi prijave za večje skupine ali Lado Kladnik: 041/325 764 - lado.kladnik@gmail.com. Prijaviti pa se bo moč tudi osebno, dve uri pred odhodom, na vpisnem mestu na Trojanah.

Na Kurji vrh
Radovljica - Planinsko društvo Radovljica organizira v soboto, 17. maja, vzpon na Kurji vrh (1750 m) v Martuljkovi skupini. Hoje bo za 6 ur. Prijave po tel.: 041/718 965, 533 64 60 ali 031/345 209.

Na Planino pod Golico
Jesenice - TIC Jesenice ob mednarodnem dnevu muzejev in prazniku narcis vabi na 3. pohod po stari rudni poti, ki bo v petek, 16. maja. Zbor ob 9.45 na Stari Savi za tiste, ki se želite peljati z avtobusom, in ob 10. uri pred Kosovo graščino za tiste, ki radi hodite. Okoli 16. ure vas bodo pripeljali pred Kosovo graščino, kjer si lahko ogledate razstavo Od Tugomerja do Omer Paše" ob 80. letnici gledališkega in filmskega igralca Miha Baloha. Prijave sprejemajo na TIC-u Jesenice do četrtka, 15. maja, po tel. 04/586 31 78 ali 04/581 34 16 in na e-pošti tic@ragor.si ali tic.jesenice@siol.net.

Pohod vseh generacij
Preddvor - Društvo upokojencev Preddvor vabi jutri na skupni pohod vseh generacij, ki je organiziran v sklopu akcije Šport in špas RTV Slovenija. Zbor bo ob 9. uri pred pisarno društva.

Kolesarjenje
Preddvor - Društvo upokojencev Preddvor vabi v sredo, 14. maja, na kolesarjenje. Odhod bo ob 9. uri izpred društvene pisarne.

Na splavarjenje po Dravi
Preddvor - Društvo upokojencev Preddvor vabi svoje člane na avtobusni izlet - na splavarjenje po Dravi, ki bo v četrtek, 29. maja, z odhodom avtobusa z Bele ob 7. uri, iz Preddvora ob 7.05, iz Hotemaž ob 7.10, iz Kokre ob 7.20. Informacije dobite pri poverjenikih, ki sprejemajo tudi prijave. V pisarni društva bodo sprejemali prijave v sredo, 14. maja, ob 10. uri.

PREDAVANJA

O boleznih ščitnice
Kranj - Iz Društva za pomoč pri obolenjih ščitnice vabijo vse člane in vse tiste, ki jih zanimajo bolezni ščitnice, na srečanje in predavanje Metuljčkov in Metujčic, kot sami sebe imenujejo, ki bo v OŠ Simona Jenka, Komenskega ulica 2, v ponedeljek, 12. maja, ob 18. uri. Z vami bo tudi Zdravko Atanasov, zelo priznan iridiolog.

Proučevanje Sv. pisma
Kranj - Društvo prijateljev Svetega vabi jutri ob 9. uri v Dom krajanov Primskovo, Jezerska cesta 41, na proučevanje Sv. pisma z okvirno temo: Kaj načrtuje Sv. Duh z menoj? Srečanje bo povezoval Horst Liebhauser. Vstopnine ni.

Povezanost uma in telesa
Kranj - HUMANA združenje svojcev pri skrbi za mentalno zdravje vabi v torek, 13. maja, ob 16. uri na predavanje in pogovor na temo Povezanost uma in telesa, ki bo v društveni pisarni na Oldhamski 14. Vodil ga bo mag. Edo Belak. Informacije po 04/2011 720.

OBVESTILA

Vabljeni pevci
Radovljica - Pevsko društvo Anton Tomaž Linhart iz Radovljice vabi k sodelovanju pevce (zaželeni moški glasovi). Pevke in pevci Mešanega pevskega zbora Anton Tomaž Linhart imamo vaje vsako sredo ob 20. uri v Osnovni šoli Frana Sališkega Finžgarja v Lescah.

Planinske postojanke
Jesenice - Planinsko društvo Jesenice obvešča, da sta planinski postojanki Koča na Golici in Koča pri izviru Soče odprti.

Preizkus hoje na 2 kilometra
Naklo - V Naklem bo jutri od 10. do 11.30 preizkus hoje na 2 kilometra, ki bo potekal na travniku pred Splošno ambulanto oz. Lekarno, Stara cesta 61, v Naklem. Z njim bodo strokovnjaki ocenili vašo telesno zmogljivost, vam za ohranitev zdravja svetovali primerno telesno dejavnost, izmerili pa vam bomo tudi krvni tlak in krvni sladkor. Več informacij lahko dobite po tel. 031/425 687 ali 04/533 01 68.

Radovljica - Zdravstveni dom Radovljica organizira jutri od 8. do 10. ure pri Osnovni šoli A. T. Linharta test hoje na 2 kilometra.

Začetni tečaj tenisa
Kranj - Društvo upokojencev Kranj vabi svoje člane na začetni tečaj tenisa, ki se bo začel v ponedeljek, 19. maja, ob 8. uri na terasi teniškega društva Triglav Kranj, Partizanska 22.

Kolesarski sejem v Škofji Loki
Škofja Loka - Treking klub Škofja Loka obvešča, da bo jutri na tržnem prostoru bivše vojašnice v Škofji Loki od 8. do 19. ure tradicionalni Kolesarski sejem. Potekala bo komisijska prodaja rabljenih koles in kolesarske opreme, strokovno svetovanje pri nakupu, prodaja novih koles.

Brezplačne delavnice
Naklo - Biotehniški center Naklo organizira brezplačne delavnice v okviru TVU, in sicer: Oskrba balkonskih rastlin (23. maj), (Ne)znani Tone Pavček (27. maj) in Kultura cvetja (29. maj). Prijave in informacije so na voljo na številki 04/277 21 20 ali 041/499 934.

Naklo, Preddvor - Center za trajnostni razvoj podeželja Kranj vabi vse, ki jih zanima turistična dejavnost na podeželju, na brezplačni delavnici Kako uspešno voditi kamp in turistično kmetijo v sredo, 21. maja, ob 17. uri in Kako voditi turistični penzion in oddajati mesto za piknik v torek, 27. maja, ob 15.30. Prijave in več informacij po tel: 04/257 88 28 ali info@ctrp-kranj.si.

KONCERTI

Festival Jazz Cerkno
Cerkno - Od 15. do 17. maja bo v Cerknem potekal 13. mednarodni festival Jazz Cerkno, ki se letos poleg številnih nastopov domačih in tujih jazzovskih izvajalcev ponaša tudi s pestrim spremljevalnim programom.

Srečanje oktetov in malih vokalnih skupin
Tunjice - V nedeljo bo v Tunjicah pri Kamniku ob 15. uri 10. Srečanje oktetov in malih vokalnih skupin, kjer bo kot gost nastopil tudi legendarni Slovenski oktet. Sodelovali pa bodo še Tunjiški in Šenturški oktet, oktet Pirnat, oktet Zagorje in Kranjski kvintet. Organizator je Pevsko društvo tunjiški oktet.

Koncertna matineja za materinski dan
Celovec - V Slovenskem kulturnem centtu Korotan, Albertgasse 48, 8. okraj, Dunaj, se bo v nedeljo ob 11. uri začela koncertna matineja za materinski dan. Nastopila bosta Tina Žerdin (harfa) in Primož Kranjc (harmonika).

Koncert zbora Perpetuum Jazzile
Žirovnica - Zavod za turizem in kulturo Žirovnica vabi na koncert zbora Perpetuum Jazzile, ki bo danes ob 20. uri v Domu Albina in Julke Pibernik na Javorniku. Informacije: GSM 040/201 929 in e-pošta ztk@telemach.net.

Koncert KPZ Mysterium in vokalne skupine Vinika
Kranj - Koncert Vokalne skupine Vinika iz Goriških Brd in KPZ Mysterium Kranj bo jutri ob 20. uri v baročni dvorani Linhartove graščine v Radovljici.

RAZSTAVE

Likovna dela Franca Branka Škofica

Jesenice - V Razstavnem salonu Dolik bodo danes ob 18. uri odprli razstavo likovnih del slikarja in kiparja Franca Branka Škofica.

Dobrodelna razstava slik in ročnih del

Radovljica - Društvo upokojencev Radovljica vabi na odprtje dobrodelne razstave slik in ročnih del jutri ob 10. uri v prostorih OŠ Antona Janše Radovljica. Sodelovali bodo učenci OŠ A. Janše in ŽPZ Lipa Radovljica. Razstava bo odprta v soboto do 18. ure in v nedeljo od 9. do 19. ure.

Olja na platnu

Ljubljana - V torek bodo v Galeriji Staneta Kregarja v Zavodu sv. Stanislava odprli razstavo olj na platnu Polone in Davida Ličen.

Osem ciljev za en svet

Kranj - Od 9. do 30. maja je v avli študijskega oddelka kranjske knjižnice na Tavčarjevi 41 na ogled razstava Osem ciljev za en svet, ki jo pripravlja Društvo za človekove pravice in človeku prijazne dejavnosti HUMANITAS. Izkoreniniti absolutno revščino do leta 2015 je poglavitni cilj, ki si ga je zastavilo 189 voditeljev držav sveta ob prelomu tisočletja.

[ZA POPOLN PREGLED SI OGLEJTE WWW.GORENJSKIGLAS.SI/KAZIPOT]

LOTO

Rezultati 37. kroga - 7. maja 2008
1, 3, 7, 14, 24, 27, 35 in 18

Lotko: 8 4 2 4 2 5

Predvideni sklad 38. kroga za Sedmico: 200.000 EUR
Predvideni sklad 38. kroga za Lotka: 135.000 EUR

GG
naročnine
04/201 42 41
e-pošta: narocnine@g-glas.si
www.gorenjskiglas.si

SVET NEPREMIČNINE REAL ESTATE
SVET RE d.o.o.
Enota Kranj
Nazorjeva ulica 3
4000 Kranj
tel.: 04/2811-000
fax: 04/2026-459
Email: kranj@svet-nepremicnine.si
http://www.svet-nepremicnine.si

V naselju Rakovica, 2 km iz Kranja v smeri proti Besnici je v letu 2008 zaključena adaptacija 6 stanovanjskih enot. Dve enoti sta že prodani, naprodaj je še:
- **HIŠA**: enostanovanjska, ki predstavlja skupno 109,9 m2 stanovanjske površine ter dodatno teraso, balkon in parcelo veliko 173 m2. Cena 180.000 EUR.
- v tristanovanjski hiši je v mansardi na voljo večje **enosobno stanovanje**, ki predstavlja 51,67 m2 stanovanjske površine in balkon. Cena 100.000 EUR.
- v dvostanovanjski hiši je na voljo **dvosobno stanovanje**, pritlično, primerno tudi za invalide 43,19 m2 + 42,41 m2 parcele, cena 100.000 EUR in **dvosobno dupleks stanovanje** v nadstropju v velikosti 75,05 m2 (57m2 upor. povr.) + 36,42 m2 parcele. Cena 112.000 EUR.

Stanovanja so narejena na ključ. Stanovanja imajo vse svoje lastne priključke, svojo čistilno napravo in centralno kurjavo na plin ter parkirišča.

KRANJ-Planina I: večje enosobno, 41,87 m2, pritličje, l. 1977, z atrijem. Cena 99.000 EUR.
KRANJ-Planina I: dvosobno, 64,90 m2, l. 1973, z balkonom, VP. Cena 117.000 EUR.
KRANJ-Planina I: dvosobno, 56 m2 stan. površine in 26 m2 kleti, l. 1950, balkon, lastna CK. Cena 90.500 EUR.
ŽIRI: 3068 m2 od tega cca. 2/3 stavbnega zemljišča, sončna lega, infrastruktura v bližini. Cena 89.000 EUR.
VSO OSTALO PONUDBO SI OGLEJTE NA NAŠI SPLETNI STRANI

www.svet-nepremicnine.si
Svet RE d.o.o., Koresnikova ulica 17, Ljubljana

K.R. NEPREMIČNINE
Lesce d.o.o.,
Begunjska 2
GSM: 041/436-544,
041/423-511

Prodamo stanovanja:
RADOVLJICA: ohranjeno polkletno dvosobno stanovanje v bližini zdrav. doma, kopališča, šole, vrtca ... v izmeri 46 m2 ugodno prodamo. Letnik 1976, opremljeno. CENA: 74.000 EUR.
RADOVLJICA: trisobno, stanovanje v 3./4 nadst., 68 m2, letnik 1985, urejeno, dobra razporeditev, opremljeno, vseljivo 10/08. CENA: 143.000 EUR.
KRANJ: 66 m2, trisobno, novogradnja, 3./4 nad. na odlični lokaciji blizu zdrav. doma, avtobusne postaje, lep razgled, dvigalo, vseljivo 08. CENA: 156.000 EUR.

www.kr-nepremicnine.si

DOM AGENT d.o.o.
NEPREMIČNINSKA AGENCIJA
Likozarjeva ul. 1, Kranj
Tel. 041/713711, 059/032000

Hiše prodamo:
Vodice: 214 m2, zemljišče 2054 m2 + 15.132 m2 kmetij. zemljišča, l. 1980, atrijska, cena 850.000 EUR.
Stanovanje prodamo:
Gozd Martuljek: nov trisobni apartma, 103 m2, bruto 330 m2, nadst. materiali, cena 262.164 EUR.
Poslovno/gostinski prostor prodamo:
Kranj: 307 m2, potreben prenove, 350.000 EUR.
Zemljišče prodamo:
Možjanca: 1476 m2, razgled, k. zemljišče, 40 EUR.
Oddamo stanovanje:
Lj-Stanežiče: dvosobno novo stanovanje, 400 EUR/na mesec.
Oddamo poslovni prostor:
Kranj: pisarna, I. nadst., 42 m2, C. Staneta Žagarja Kranj, 420 EUR/m2.
Za naše stranke iščemo: garsonjero, 1-, 2- ali 3-sobno stanovanje v Kranju ali okolici.

www.domagent.si

domplan
družba za inženiring, nepremičnine, urbanizem in energetiko, d.d.
Kranj, Bleiweisova 14
tel.: 041/647-433
www.domplan.si

Ugodna prodaja novih stanovanj v Struževem pri Kranju.
Več podatkov na internetu - http://agencija.domplan.si
STANOVANJE PRODAMO
Kranj, Planina II, dvosobno + kabinet, VI. nadstr., v izmeri 79,5 m2, l. izgr. 1982, dvigalo, vsi priključki, cena 119.500,00 EUR, možnost vselitve oktober 2008.
Kranj, Šorlijevo naselje, enosobno, II. nadstr. v izmeri 36,79 m2, l. izgr. 1971, potrebno obnove, cena 80.000,00 EUR in garaža v pritličju garažne hiše v izmeri 12 m2, l. izgr. 1971, cena 13.000,00 EUR.
Kranj, Zlato polje, v mansardi objekta dve popolnoma na novo zgrajeni dvosobni stanovanji + kabinet v izmeri 61,00 m2, l. izgrad. objekta 1953, l. izgradnje stanovanj 2008, CK na plin, vsi priključki, tlaki laminat, klima, cena 102.000,00 EUR.
Kranj, Vodovodni stolp, trisobno v III. nadstr., izmere 73,80 m2, l. izgr. 1965, obnovljeno 2005, kopalnica, WC, centralna na plin,vselitev po dogovoru, cena 130.000,00 EUR.
Kranj, Zlato polje, trisobno, visoko pritličje v izmeri 66,82 m2, delno obnovljeno v letih 2000 in 2003 (kopalnica in okna), l. izgr. 1961, CK, telefon, kabel. telev, balkona ni, cena 114.755,00 EUR (27,5 mio SIT).
Tržič, mestno jedro, 3 dvosobna stanovanja v tri nadstropni hiši, velikosti od 61 m2 - 83,00 m2, leto izgr. 1957, v celoti prenovljena leta 2000 (tlaki, instalacije, kopalnica, CK, telefon, dvigalo) balkona ni, cena 1290 EUR/m2 (309.135,60 SIT/m2) za manjše stanov. in 1230 EUR (294.757,20 SIT) za večje stanov., vpisana v ZK, vseljiva takoj.
HIŠE - PRODAMO
Kranj, Sp. Besnica, visokopritlična, tlorisa 120 m2 na parceli velikosti 549 m2, CK na olje, tel. garaža, dve parkirni mesti, sončna lega, hiša je lepo vzdrževana, l. izgrad. 1981, cena 320.000,00 EUR.
Križe, Gorenjska, enonadstropna - dvostanovanjska, tlorisa 75 m2 v vsaki etaži na parceli velikosti 222 m2, l. izgr. 1936, popolnoma prenovljena od l. 2004-2006, CK na plin, tel., vse instalacije v vsaki etaži ločene, tri parkirišča, cena 194.000,00 EUR.
POSLOVNI PROSTOR - oddamo v najem
Kranj, Stražišče, pritličje v izmeri 110 m2, primerno za pisarne ali podobno mirno dejavnost, samostojni vhod, višji stropovi, zagotovljena tri parkirna mesta, l. izgr. 1937, delno obnovljeno l. 2004, cena 610,00 EUR mesečno + stroški, plačilo po možnosti za tri mesece naprej, možnost uporabe takoj.
Naklo, I. nadstr. v izmeri 50 m2, primerno za pisarne, l. izgr. 1970, prenovljeno l. 2004, CK, internet, telefon, samostojni vhod, parkirna mesta zagotovljena, cena 400,00 EUR/mesečno + stroški cca. 120,00 EUR skupaj z ogrevanjem.
Industrijska cona Šenčur, novogradnja, 400 m2 v pritličju, višina stropa 4,20 m, cena 9,00 EUR/m2 mesečno + stroški in 300 m2 v I. nadstropju, višina stropa 3,80 m, cena 8,00 EUR/m2 mesečno + stroški- tovorno dvigalo, primerno za skladišče ali proizvodno halo.
GARAŽA - PRODAMO
Kranj, Planina II, v novem objektu na Ul. Tuga Vidmarja v podzemni garaži parkirno mesto, l. izgr. 2007, cena 8.500,00 EUR.
PARCELA - PRODAMO
Javorniški Rovt nad Jesenicami v izmeri 759 m2, na parceli elektrika in telefon, sončna, dostop z glavne ceste, geodetsko odmerjena, celotna zazidljiva, 6 km od avtoceste, cena 45.540,00 EUR.
Srednja vas pri Bohinju v izmeri 929 m2, sončna lega, 2/3 parcele je bolj strme, od Bohinja je oddaljeno 5 km, cena 230,00EUR/m2.

K3KERN d.o.o.
NEPREMIČNINE
Maistrov trg 12, 4000 Kranj
Tel. 04/202 13 53, 202 25 66
GSM 051/320 700, Email: info@k3-kern.si

POSLOVNI PROSTORI:
Prodamo:
KRANJ: poslovni prostor (kozmetika, frizer, pedikura in pd.) v izmeri 82 m2, v pritličju objekta, obnova 2004 leta, parkirni prostori, za 152.000 EUR.
KRANJ: kava bar-bistro 52,16 m2, s pripadajočim skladiščem 12,10 m2 v pritličju objekta, v celoti obnovljeno 2006, 30 sedežev znotraj in zunanja terasa 20 sedežev, prodajajo s celotno opremo za 170.000 EUR, možnost tudi najema.
Oddamo:
KRANJ (bližina): delavnico v izmeri 200 m2 z gradbenim in uporabnim dovoljenjem za avtoličarstvo, dostop z viličarjem, letnik 98, po 5 EUR/m2
KRANJ: prostor v izmeri 78 m2 in 230 m2 v 1. nadstropju za pisarne, servisno dejavnost, obnova 94, po 11 EUR/m2.
HIŠE:
Prodamo:
BESNICA: stanovanjska hiša, površine 250 m2, klet, pritličje, nadstropje in mansarda, zgrajena 1970, obnova 94, parcela 500 m2, cena = 225.000 EUR.
BITNJE: 30 let stara hiša, ki ni podkletena, ima ločeno stanovanje v pritličju in ločeno v nadstropju, skupna stan. površina je 262 m2 na parceli 1.719 m2, ob hiši stoji samostojen objekt drvarnica, cena = 250.000 EUR.
TRŽIČ (Zvirče): stan. hiša, zgrajena do 3. gr. faze, stan. površine 186 m2, letnik 2006, 551 m2 zemljišča, možnost izdelave na ključ, CK na plin, mirna lokacija, cena = 180.000 EUR, ODLIČNA PRILOŽNOST.
VOGLJE pri Šenčurju: polovice stanovanjske hiše v pritličju 87 m2, teraso 16 m2 in kletjo 40 m2, starost 30 let, zemljišče 515 m2, cena = 118.000 EUR.
ŠKOFJA LOKA: nova stan. hiša - dvojček, zgrajena do 3. gr. faze, januar 2008, stan. površine 191 m2, 295 m2 zemljišča, možnost izdelave na ključ, CK na plin, mirna lokacija, cena = 195.000 EUR.
ZEMLJIŠČA:
Prodamo:
Kranj (Planina- jug): stavb. zemljišče 5.044 m2 za namembnost poslovne dejavnosti (trgovske in storitvene), v bližini drugih trgovskih centrov, po 180 EUR/m2.
Naklo: stavb. parcela 702 m2 po 170 EUR/m2.
Besnica: stavb. parcela 689 m2 po 75 EUR/m2.
Ambrož pod Krvavcem: več stavb. parcela od 422-677 m2 po 70 EUR/m2.
Kranj - Orle: stavb. parcela 606 m2 za 59.000 EUR.
Zalog pri Cerkljah: stavb. parcela 482 m2 ali 509 m2 po 120 EUR/m2.
STANOVANJA:
Prodamo:
Ta teden imamo posebno ugodno ponudbo stanovanja in sicer:
Kranj, Planina I: dvosobno, 57 m2 v 4. nad., letnik 74, vsi priključki, balkon, cena = 92.000,00 EUR.
KRANJ, Planina II: 1 G, 32 m2 v 2. nad. od 3., balkon, ločena kuhinja, letnik 81, cena = 69.500 EUR.
KRANJ, Vodovodni stolp: dvosobno, 54 m2 v 4. nad. od 4, letnik 63, obnova 2001, cena = 93.000 EUR.
KRANJ, PLANINA I: trisobno, 80 m2 v 7. nad., letnik 1974, cena = 115.000 EUR.
ŠKOFJA LOKA, PODLUBNIK: dvosobno, 61 m2 v 10. nad., balkon, letnik 78, cena = 105.000,00 EUR.

www.k3-kern.si

WWW.GORENJSKIGLAS.SI

EKOHIŠA d.o.o.
EKOLOŠKE, NEPREMIČNINSKE IN DRUGE STORITVE, PROIZVODNJA IN TRGOVINA,
Mlinska ulica 1, Maribor
P.E.: Cesta Ste Marie aux Mines 9a, Tržič
Tel.: 04/592 59 49, Fax.: 04/592 59 48
Mobitel: 030/30 20 11 in 030/30 20 16
Nizkoenergetske montažne hiše
Pergola d.o.o.

Mali oglasi

tel.: 201 42 47
fax: 201 42 13
e-mail: malioglasi@g-glas.si

Male oglase sprejemamo: **za objavo v petek - v sredo do 13.30 in za objavo v torek do petka do 14.00!** Delovni čas: od ponedeljka do petka neprekinjeno od 8. - 19. ure.

NEPREMIČNINE

STANOVANJA

PRODAM

ENOINPOLSOBNO stanovanje, ☎ 040/979-637 8003478

DVOSOBNO stanovanje na Planini, 71 m2, v visokem pritličju dvo nad. bloka, l.1950, obnovljeno 2002, v bližini se nahaja : vrtec, šola, trgovina, banka, cena 97.000 EUR, ☎ 041/658-955 8003419

gekkoprojekt nepremičnine
Britof 79A, 4000 Kranj
info-nep@gekkoprojekt.si
www.gekkoprojekt.si
04 2341 999
031 67 40 33

TRISOBNO stanovanje, VP/3, v skupni izmeri 64,9 m2 na Planini I v Kranju. Vsi priključki, ZK urejeno, obnovljeno, opremljeno, ugodno. Vse inf. na, ☎ 041/658-906 8003525

ZLATO POLJE, 3-sobno, 70 m2, 1960, CK, zemeljski plin, urejena ZK, obnovljeno, popolnoma opremljeno, vseljivo takoj, ☎ 051/321-664 8003450

Umag, Savudrija, 200 m od morja, prodamo apartmaje 58-90 m2, letnik '06, visoka kakovost, možen ogled.
041/612-935, 041/311-878
www.livada-savudrija.si
Tehnokem, d. o. o., Jesenice

STANOVANJE v Radovljici, na Cankarjevi ulici, bivalne površine 54, 14 m2 z balkonom in kletjo, v 4. nadstropju, po tržni ceni, ☎ 051/219-566, med 18. in 20. uro 8003530

ODDAM

GARSONJERO na Planini I, delno opremljena, nahaja se v 3/3 nadstropje, možna takojšnja vselitev, cena najema 250 EUR (šestmesečno predplačilo), ☎ 041/721-655 8003396

STANOVANJE 30 m2, delno opremljeno, Planina I, krajše časovno obdobje, miren blok, ☎ 031/899-924 8003415

HIŠE

PRODAM

STAREJŠO, dvostanovanjsko hišo na lepi lokaciji, parcela 920 m2, bližina Podnarta, ☎ 041/209-066 8003428

ODDAM

ČE BI RADI živeli na deželi, oddam stanovanje upokojenemu, poštenemu paru, po možnosti z vozniškim izpitom, ugodno Gorenjska, ☎ 031/381-751 8003520

POSESTI

PRODAM

PARCELO za vikend na Dolenjskem, šifra: DOLENJSKA 8003429

KUPIM

KMETIJSKO zemljišče ali zapuščeno kmetijo v ob. Radovljica z okolico, plačilo takoj, ☎ 031/727-035 8003474

KMETIJSKO zemljo na relaciji Radovljica - Žirovnica kupim ali najamem, ☎ 041/691-243 8002384

NJIVO ali travnik v okolici Kranja (do 20 km), ☎ 031/429-527 8003385

POSLOVNI PROSTORI

ODDAM

PROSTORE na Koroški cesti, v Kranju, 3x 70 m2. Prostori so primerni za vse vrste dejavnosti, ☎ 041/361-100 8002294

PROSTOR za skladišče ali mimo obrt v Kranju, vel. 200 m2, viš.3,20 m, ☎ 031/328-375 8003513

MOTORNA VOZILA

AVTOMOBILI

PRODAM

ODKUP, PRODAJA, PREPIS rabljenih vozil, gotovinsko plačilo, Avto Kranj, d. o. o., Kranj, Savska 34, Kranj, 04/20-11-413, 041/707-145, 031/231-358 8003534

CITROËN Saxo 1.0, l. 97 lepo ohranjen, 041/718-856 8003391

AVTOMAŠ d.o.o.
ČEŠNJEVEK 22, CERKLJE
Renault Clio, l. 99, Renault Kangoo, l. 99, Renault Twingo, l. 2001, Citroën Xsara Coupe, l. 2000, Opel Corsa, l. 2004, Peugeot 206, l. 2000, Hyundai Accent, l. 2000, Fiat Punto, l. 2000, Renault Twingo, l. 97, VW Golf IV, l. 98, Ford Fiesta, l. 97, Daewoo Lanos, l. 99, VW Polo, l. 2001.
KREDIT NA POLOŽNICE
Garancija
TEL.: 031/490 012

CITROËN Picasso 2.0 HDI, l. 05, 37.000 km kupljen v SLO, 1. lastnik, serv. knjiga, ☎ 04/25-26-860, 031/506-673 8003467

SAXO, l. 01, 82.000 km 5 vrat, servo, 1. lastnik odlično ohranjen, modre b., ☎ 04/25-26-860, 041/816-528 8003466

FIAT Punto, l. 01 klima in ostala oprema, cena: 3.500,00 EUR, ☎ 040/129-185 8003461

HYUNDAI Getz 1.3, l. 05, 19.000 km srebrn, klima, v garanciji, kot nov, možen kredit na položnice, ☎ 041/543-876 8003524

AVTO JOLLY
prodaja, prepis, odkup vozil,
Osmen Duraković s.p.
Hrastje 48, Kranj, industrijska cona Hrastje (pri Agromehaniki),
tel.: 041/774 286, 041/861 504

PORSCHE CAYENNE 4x4 3.1 i, l. 2006/07, cena 45.999 EUR, AKCIJA kasko gratis, **KIA CARNIVAL** 2.9 CRDI, l. 2002/03, 6 sedežev, cena 7.399 EUR, **BMW 2.0 D** l. 2003/04 touring, cena 11.999 EUR, AKCIJA kasko gratis, **AUDI A 4 1.9 TDI** nov model, l. 2005/06, cena 19.299 EUR, AKCIJA kasko gratis, **FORD GALAXY 1.9 TDI,** 130 KM, l. 2003/04, 7 sedežev, cena 12.399 EUR, **BMW 530 D,** l. 2004, slovenski, 100.000 km, cena 27.999 EUR, AKCIJA kasko gratis, **BMW X5** l. 2002 4x4 3.0 D, cena 25.999 EUR, AKCIJA kasko gratis, **OPEL ASTRA 2.0 DTI,** l. 2001, 5 v, črna, cena 6.599 EUR, AKCIJA kasko gratis, **OPEL ASTRA 1.6 i** TWIN PORT TESTNO VOZILO, 20.000 km, l. 2005, cena 8.799 EUR, **AUDI ALLROAD 2.7 i,** l. 2000, 1. lastnica, 4x4, cena 10.399 EUR, AKCIJA kasko gratis, **POLO 1.0,** l. 99/00, vsa oprema, cena 2.999 EUR, AKCIJA kasko gratis, **OPEL CORSA** 1.2 16 V, 5 v, l. 99/00, 70.000 km, kot nov, cena 3.299 EUR, AKCIJA kasko gratis, **OPEL MERIVA 1.7 CDTI,** l. 2004, cena 7.999 EUR, AKCIJA kasko gratis, **FIAT BRAVA 1.6** 16 V, l. 2000, avt. klima, cena 3.499 EUR, AKCIJA kasko gratis, **FIAT BRAVA** 1.6 16V, L. 1997, AVT. KLIMA, cena 2.599 EUR, akcija kasko gratis, **AUDI A 4** 1.9 TDI 110 KM karavan, l. 1999, cena 6.999 EUR, AKCIJA kasko gratis, **AUDI A 3** 1.6 8 SPORT, l. 1999/2000, cena 6.999 EUR, AKCIJA kasko gratis, **HONDA HRV** 1.6 AVTOMATIK 4x4 l. 1999, cena 5.399 EUR, AKCIJA kasko gratis, **BMW 525 D,** l. 1998 TOURING ODLIČEN, cena 6.999 EUR, AKCIJA kasko gratis, **CITROËN XSARA** 1.4 i, l. 2001, 5 VRAT, cena 5.199 EUR, AKCIJA kasko gratis, **BMW 318 i,** lim., l. 1998/99, cena 7.599 EUR, AKCIJA kasko gratis, **TOYOTA AVENSIS VAGON,** l. 2001, cena 7.399 EUR, AKCIJA kasko gratis, **RENAULT LAGUNA 1.6** 16 V, l. 2001, cena 6.299 EUR, AKCIJA kasko gratis, **CITROËN ZX** 1.9 diesel, l. 1993, cena 1.199 EUR, AKCIJA kasko gratis, **ALFA 146** 1.4 TS, l. 1998, cena 2.799 EUR, AKCIJA kasko gratis.

Na zalogi vedno 60-70 vozil.

www.avto-jolly.si

MITSUBISHI Pajero Pinin 1.8 GDi 4x4, l. 99/00, 118.000 km klima, ABS, lepo ohranjen, ☎ 040/870-430 8003118

OPEL Astra 1.4, l. 97, 160.000 km 3 vrata, registriran celo leto, lepo ohranjen in Fiat Tipo 1.4 IE, l. 94, reg. 7/08, CZ, el. stekla, lepo ohranjne, cena po dogovoru, ☎ 041/464-622 8003447

PEUGEOT 206 1.9 DIESEL, l. 00, 172.600 km, ☎ 031/455-217 8003458

MEGAN Scenic 1.6, 16V, l. 00, 139.000 km temno sive barve, odlično ohranjen, cena: 5.790,00 EUR, ☎ 041/851-861 8003452

RENAULT 5 five, l. 96 dobro ohranjen, reg. do 9/08, cena po dogovoru, ☎ 031/766-836 8003495

RENAULT Clio 1.2, l. 98, 76.000 km dobro ohranjen, zraven prodam gume z alu platiči 165/70/12, cena po dogovoru, ☎ 041/450-680 8003401

RENAULT Clio 1.2, l. 99 izredno ohranjen, cena: 1.850,00 EUR, ☎ 041/268-660 8003506

RENAULT Clio Extreme 1.2, 16V, l. 04 vsa oprema, prvi lastnik, ☎ 031/559-570 8003473

RENAULT Kangoo 1.4, l. 99, 147.200 km 55 KW, 1390 cm3, 5 sedežev, 1. lastnik, ☎ 031/330-040 8003506

RENAULT Scenic 1.9 DCL, l. 01, 78.000 km redno servisiran, ☎ 041/315-635 8003439

ROVER 214 1.4 I, l. 98 3 vrata, reg. do 9/08, odličen, prvi lastnik, cena: 2.000,00 EUR, ☎ 041/819-642 8003510

ROVER 25, l. 00, 52.500 km bež barve, cena po dogovoru, ☎ 031/387-397 8003387

ŠKODO Felicia combi 1.3, l. 00, 71.000 km srebrn, ☎ 041/805-898 8003517

TOYOTA Corolla 1.4, l. 03, 45.000 km 1. lastnik, vsa oprema, kot nova, ☎ 040/352-095 8003442

GOLF 1.4, 16V, l. 99 svetlo moder, 3 vrata, lepo ohranjen, ☎ 04/25-01-014, 031/506-673 8003515

KUPIM

FIAT Uno 60, l. 98-99 dobro ohranjen, ☎ 041/589-059 8003464

DRUGA VOZILA

PRODAM

TOVORNO prikolico za osebni avto s homologacijo, ☎ 041/225-101 8003490

CAMP prikolico Knaus - predprostor, registrirana, sanit. pros., cena: 6.900,00 EUR, ☎ 041/37-88-03 8003404

MOTORNA KOLESA

PRODAM

HONDO CBR 900 RR, SC 33, pripravljeno za letošnjo sezono, cena 3.100 EUR, ☎ 041/735-875 8003430

ODLIČNO motorno kolo Aprilia RSV 1000, reg. do 3/09, l.99, prvi lastnik, samo za dobre motoriste, cena 4.150 EUR, ☎ 041/735-875 8003429

MOTOR CAGIVA CANYON 500 C.E, l. 07, 7.600 km, 29 KW, srebrn, servisiran, z opremo, kot nov, 031/668-463 8003445

AVTODELI IN OPREMA

PRODAM

4 GUME Semperit comfort radial 185/60R15 84 H, malo rabljene, cena 40 EUR/kom, ☎ 041/322-519 8003433

BRISALCE, ploske za starejša vozila, cena 5,3 EUR, ☎ 040/823-476 8003477

PRTLJAŽNIK za avto, cena 5 EUR, ☎ 0590/20-016 8003456

ŠTIRI letne gume 155/70-13 in štiri 195/65-15, ☎ 041/758-972 8003526

TEHNIKA

PRODAM

FOTOAPARAT Wera, ☎ 04/574-46-59 8003382

STROJI IN ORODJA

PRODAM

ČRPALKO 5 KW, trofazni, pretoka 200 l/min, ☎ 04/51-22-915 8003400

INDUSTRIJSKI, šivalni stroj Pfaff, ☎ 031/563-175 8003427

MEŠALEC za beton, ☎ 031/549-008 8003503

STRUŽNICO za kovino in stroj za rezanje navojev, ☎ 031/201-393 8003436

KUPIM

RABLJENO tračno žago (pant žago), ☎ 031/772-077 8003463

GRADBENI MATERIAL

GRADBENI MATERIAL

PRODAM

JELŠEVE in hruškove deske, deb. 3 in 5 cm in brest, ☎ 04/514-12-77 8003432

JESENOVE elemente 2 m3, dim. 75x3,8x3,8 cm, ☎ 041/805-484, zvečer 8003405

PRVOVRSTNE, suhe, smrekove late - rimelne 4x5 cm, ☎ 041/316-632 8003507

SUHE, hrastove plohe, ☎ 031/290-657 8003384

KUPIM

BUKOVE plohe, ☎ 041/534-798 8003410

RABLJENE salonitne plošče, ☎ 031/604-918 8003488

KURIVO

PRODAM

DRVA, metrska ali razžagana, možnost dostave, 041/718-019 8003353

SUHA bukova drva, možnost dostave in kupim več koz, ☎ 031/864-145 8003399

SUHA, bukova drva, ☎ 041/375-567 8003407

STANOVANJSKA OPREMA

GOSPODINJSKI APARATI

PRODAM

HLADILNIK 120 l, Gorenje, ☎ 04/574-46-59 8003381

HLADILNIK 170 l, ugodno, ☎ 031/241-196 8003448

PROSTOSTOJEČ, električni štedilnik Gorenje s steklokeramično ploščo, 04/51-21-414, 041/506-274 8003178

ŠTEDILNIK 3x plin in 1x elektrika + jeklenka, ☎ 04/574-41-08 8003438

ŠTEDILNIK 2+2, hladilnik in pralni stroj Gorenje, ☎ 041/878-494 8003479

ZAMRZOVALNO skrinjo 380 l, kombiniran hladilnik in zajkljo z mladiči, ☎ 041/597-933 8003501

GLASBILA

PRODAM

DIATONIČNO harmoniko Kapš CFB, stara 6 mesecev ali zamenjam za klavirsko Smarino, ☎ 031/389-794 8003502

SINTESIZER Yamaha PSR 730, primeren za učenje, kovček, ☎ 041/869-792 8003518

ŠPORT, REKREACIJA

PRODAM

POPOLNOMA novo gorsko kolo, cena 119 EUR, ☎ 031/326-732 8003476

TURIZEM

NA KRKU oddam apartma, ☎ 0590/12-905, 041/390-422 8003444

ODDAM apartmaje v Metajni, v bližini Novalje, hiša je na sami plaži, ☎ 00385/989-230-982 8003370

UMETNINE, NAKIT

ZAMENJAM

ALI PRODAM restavrirano skrinjo, ☎ 031/241-254 8003392

OBLAČILA

PRODAM

LEPO ohranjena oblačila za deklico staro od 8 do 10 let v paketu za 80 EUR, ☎ 031/468-625 8003409

OTROŠKA OPREMA

PRODAM

OTROŠKO stajico, voziček za dvojčke ter oblačila za deklici od 0 do 12 mesecev, lepo ohranjeno, ☎ 031/828-367 8003462

ŽIVALI IN RASTLINE

PRODAM

PSIČKE pasme mali angleški hrt (Whippet), ☎ 04/51-31-910, 031/622-331 8003390

SADIKE pušpana - višina sadik do 50 cm za žive meje ali okras, ☎ 041/683-958 8003130

KMETIJSTVO

KMETIJSKI STROJI

PRODAM

DVOBRAZDNI, hidravlični, obračalni plug Lemken opal 080, 14 col, ☎ 031/736-300 8003395

KOSILNICO BCS 127 bencin - petrolej z velikimi kolesi in vozičkom, ☎ 041/855-359 8003455

KULTIVATOR z ježem, šir. 2 m, rabljen dve sezoni, ugodno, ☎ 040/500-810 8003435

OBRAČALNIK sena SIP, pajek 460H, hidravlični dvig, zamik od meje, ☎ 041/971-508 8003413

PAJEK SIP na dve vreteni, ☎ 051/226-639 8003489

PUHALNIK s teleskopom in slamo v okroglih balah, ☎ 031/568-140 8003466

SAMONAKLADALKI 16 in 17 m3, Kianec 3, Komenda, ☎ 01/83-42-359 8003467

KUPIM

PAJEK in zgrabljalnik, ☎ 041/952-564 8003522

TRAKTOR Ursus ali Ferguson, ☎ 041/680-684 8003298

TRAKTOR Univerzale, Zetor, Štore, Deutz ali IMT, lahko tudi v slabšem stanju, plačilo takoj, ☎ 051/203-387 8003428

TROSILEC hlevskega gnoja, dobro ohranjen 4V in prodam kravo s teletom, ☎ 04/25-22-489 8003518

PRIDELKI

PRODAM

KROMPIR za krmo, Drulovka 41, ☎ 04/23-32-527 8003487

NOVO, vinska klet v Orehovljah 15 a, prodaja bizeljskih, dolenjskih in primorskih odprtih vin, ☎ 041/730-939 8003245

OKROGLE silažne bale, ☎ 04/25-60-224, 051/205-800 8003499

SEMENSKI krompir dezire, Mravinec, Breg 59, ☎ 04/58-01-380 8003482

SLAMO ječmenovo v balah in kostanjeve kole, ☎ 04/595-82-63 8003418

VINO cviček, kvaliteten, možna dostava, ☎ 041/830-461 8003165

VINO sauvignon, rizling, cabernet, barbera, dostavim, ceneje kot v bližnjem vinotoču, ☎ 041/650-662 8003341

VRHUNSKI cviček, 700 l, možno v manjših količinah, cena po dogovoru, ☎ 031/394-668 8003397

VZREJNE ŽIVALI

PRODAM

BIKCA simentalca, težkega 140 kg, ☎ 04/25-21-499, 031/506-863 8003403

BIKCA simentalca, starega 4 tedne z ekološke kmetije, ☎ 031/820-541 8003414

BIKCA simentalca, 65 do 70 kg, ☎ 041/271-294 8003416

BIKCA simentalca, starega 14 dni, ☎ 04/25-21-631, 041/378-811 8003417

BIKCA simentalca težkega 190 kg in telico simentalko, staro 1 leto, ☎ 031/256-001 8003469

BIKCA simentalca, starega 5 dni, ☎ 040/607-451 8003481

BIKCA simentalca, starega dva meseca, Selca, ☎ 040/595-576 8003500

BREJO plemensko telico simentalko, ☎ 041/246-507 8003425

ČB BIKCA, ☎ 031/235-118 8003511

DVA mlada ovna - jagnjeta za pleme ali zakol, ☎ 031/828-594 8003459

DVA BIKCA in eno teličko, simentalce, stare 10 dni, ☎ 04/572-02-03 8003393

DVA ČB bikca, ☎ 031/304-138 8003412

DVE ČB telički, stari 14 dni, ☎ 04/53-33-196 8003504

DVE TELIČKI simentalka in ČB, stari 14 dni in tri tedne ter jedilni krompir, ☎ 04/20-41-522 8003487

EN TEDEN staro teličko simentalko, ☎ 041/840-724 8003408

ENOLETNE kokoši in kletke za kokoši, ☎ 041/378-789 8003437

KOKOŠI za zakol in dva meseca stare zajce, ☎ 041/840-792 8003485

MESO mladega bika, vzrejenega na ekološki kmetiji, ☎ 04/533-12-86, 031/505-087 8003484

NESNICE rjave, grahaste, črne tik pred nesnostjo. Brezplačna dostava na dom. Vzreja nesnic Tibaut, ☎ 02/582-14-01 8002991

PONI žrebca ali menjam za oslico ali burske koze, ☎ 031/635-755 8003480

TELIČKO simentalko, staro 7 dni, ☎ 031/757-485 8003383

TELIČKO simentalko, staro 10 dni, ☎ 031/827-556 8003384

TELIČKO simentalko, staro 20 dni in rotacijsko kosilnico BCS, ☎ 031/491-956 8003411

TELIČKO simentalko, staro 14 dni, ☎ 04/23-11-787 8003430

TELIČKO simentalko, staro 2 meseca in betonske stebre za kozolec, ☎ 04/51-46-318 8003453

TELIČKO simentalko, staro 14 dni, ☎ 041/378-771 8003454

TELIČKO simentalko, staro 14 dni, ☎ 031/827-556 8003472

TELIČKO simentalko, staro tri tedne - od dvojčic, ☎ 031/590-263 8003491

TELIČKO LS/LIM, staro 6 mesecev, ☎ 041/612-263 8003493

TELIČKO simentalko staro 15 dni, ☎ 04/250-31-01 8003509

TRI BIKCE LS in LS/ČB pasme, stare 10 in 14 dni, ☎ 04/25-61-600 8003441

ZAJCA za pleme in dve zajklji, ☎ 040/239-365 8003465

KUPIM

BIKCA simentalca, starega 10 dni, ☎ 04/514-12-77 8003421

BIKCA od 120 do 150 kg za nadaljnjo rejo, ☎ 04/51-88-119 8003449

BIKCA simentalca, težkega približno 120 kg, ☎ 031/280-774 8003471

BIKCA simentalca, težkega do 350 kg in pajek SIP, ☎ 031/604-918 8003483

VEČ BIKCEV simentalcev ali mesne pasme, starih do 12 dni, ☎ 041/841-632 8003402

PODARIM

KOKOŠI nesnice za zakol ali nadaljnjo rejo, Koprivnikar, Golnik 15, ☎ 041/337-678 8003512

ZAPOSLITVE (m/ž)

NUDIM

IŠČEMO zanesljivo žensko za pomoč v gospodinjstvu v času sezone. Alp penzion, d.o.o., Cankarjeva c. 20, Bled, ☎ 04/57-41-614 8003529

NATAKARICO oz. natakarja ter kuhinjsko pomočnico z izkušnjami zaposlimo, Gostilna Lakner, C. na Brdo 33, Kranj, ☎ 031/348-968 8003492

NUDIM zaposlitev v strežbi - Picerija in Bar Vili, Ambruš Vilko s.p., Mavčiče 69, Mavčiče, ☎ 040/221-945 8003310

Zaposlimo
SKLADIŠČNEGA MANIPULANTA (m/ž)
za delo na skladišču žaganega lesa. LESCOM, d. o. o., Medvode, Sp. Pirniče 28/c, tel: 01/361 74 40

V hotelih BEST WESTERN KOMPAS in LOVEC na Bledu razpisujemo naslednja prosta delovna mesta:

HOTELSKA GOSPODINJA (m/ž)
VODJA STREŽBE (m/ž)
NATAKAR (m/ž)

Pisne vloge z življenjepisom pošljite v 8 dneh na naslov: Kompas hoteli Bled, d. d., Cankarjeva cesta 2, 4260 Bled. Informacije po tel. 04/5782 102.

OSEBO za delo - občasno pomoč v strežbi zaposlimo takoj. Pizzerija Sraka, Mošnje 41, Radovljica, 031/302-221 8003374

PD JESENICE, C. železarjev 1, Jesenice takoj zaposli kuharja/ico. Več inf. na, ☎ 04/58-66-070 8003406

PICOPEKA in natakarja/ico zaposlimo v novi piceriji v Tržiču, Boštjan Trampuž s.p., J. Finžgarja 9, Jesenice, ☎ 040/661-984 8003514

TAKOJ zaposlimo natakarja/ico, redno delo, študenta/ko z izkušnjami pri delu v strežbi, delovno mesto je v Cerkljah, Nikolaj Umnik s.p., Kranjska c. 38, Šenčur, ☎ 041/760-825 8003389

RESTAVRACIJA Podvin, Mošnje 1, Radovljica, nudimo redno delo natakarju z znanjem strežbe a-la cart jedi ter poznavanjem vin, zaželeno znanje ang., nem. in ital. jez, plača 800 EUR bruto, 040/811-180

V LOKALU Podkvica, Otoče 15a, Radovljica, zaposlimo dekleta za delo v strežbi, ☎ 031/657-457 8003354

Iščeš delo?
www.ms-kranj.si

V NOVI okrepčevalnici v Dvorjah pri Cerkljah dobi delo natakar/ica z izkušnjami, Branko Korošec s.p., Dvorje 46 b, Cerklje, ☎ 041/808-505 8003521

ZAPOSLIM študentko ali osebo za pomoč v strežbi, Edin Smajlović s.p., Šuceva ul. 23, Kranj, ☎ 040/463-580 8003458

ZAPOSLIM natakarja/ico in kuharja/ico, zaželene izkušnje, samostojnost pri delu, Erjavšek Zvonko s.p., Slovenska c. 39; Cerklje, inf., ☎ 041/353-659 8003460

ZAPOSLIMO prodajalko in delavko za priučitev v živilski trgovini, relacija Škofja Loka - Kranj - Medvode, cenjene ponudbe na naslov: Mercatorjeva franšizna prodajalna, MAK, Škofjeloška 20, Kranj 8003343

ZAPOSLIMO kuharja, doba dela: nedoločen čas. Hotel Grajski dvor, Kranjska 2, Radovljica. Informacije g. Toman Damjan, ☎ 031/352-299 8003431

ZAPOSLIMO dva izkušena natakarja/natakarici in šankista/šankistko. Nudimo stimulativni OD in stanovanje. Maja Tolar s.p., Titova 18/a, Jesenice, ☎ 041/703-806 8003451

JURČIČ & Co., d.o.o. Poslovna cona A 45, Šenčur zaposli avtomehanika ter voznika C in E kategorije za mednarodno špedicijo, ☎ 041/761-400 8003389

NUDIMO vam delo na področju mrežnega marketinga, ki je v Sloveniji šele dva meseca in je v svetu povzročil pravi boom.Če bi radi odlično zaslužili, pokličite, Planinšek k.d., Šinkov Turn 23, Vodice, ☎ 031/206-352 8002955

STE PRIPRAVLJENI delati za 1.500 EUR mesečnega zaslužka, Posredništvo Zdene Brovč s.p., Virmaše 170, Škofja Loka, ☎ 040/304-270 8003378

V PE KRANJ priučimo in zaposlimo dva zastopnika za trženje medicinskega aparata že dogovorjenim strankam na območju Gorenjske, Fantom international, d.o.o., Ul. M. Grevenbroich 13, Celje, ☎ 051/435-145 8003095

ZA NEDOLOČEN čas zaposlimo zastopnike za terensko prodajo artiklov za varovanje zdravje. Oglejte si www.sinkopa.si, Sinkopa, d.o.o., Žirovnica 87, Žirovnica, ☎ 041/793-367 8003519

AGRARNA SKUPNOST Planina pod Golico 73, Jesenice išče pastirja za pašo ovc, ☎ 031/531-087 8003527

KOSELJ Duplje, d.o.o., Zg. Duplje 91, Duplje zaposli delavca za izdelavo in montažo kovinskih izd.. Pogoji: oblikovalec kovin ali delavec brez poklica za priučitev. Pisne ponudbe ali, ☎ 031/619-282 8003388

ZAPOSLIM slikopleskarja za slikarska in fasaderska dela, Sašo Žgalin, s.p., Župančičeva 3, Kranj, ☎ 041/226-622 8003420

ZAPOSLIMO delavca za popravilo motornih žag in kosilnic, Založnik, d.o.o., Kokra 32a, Preddvor, ☎ 031/582-617 8003355

ZAPOSLIMO tesarja, krovca ali kleparja, delo je osemurno, dobro plačilo, KK Oblak, d.o.o., Predosije 125, Kranj 8003398

DILCA, d.o.o., Kranj, Smledniška c. 128, Kranj takoj zaposli za nedoločen čas samostojnega računovodja, lahko tudi knjigovodja s prakso. Pisne ponudbe na gornji naslov ali, ☎ 04/23-58-720, 041/618-790 8003494

TAKOJ zaposlimo strojnega tehnika ali oblikovalca kovin, Ravnihar, d.o.o., Kidričeva c. 9, Škofja Loka, ☎ 04/51-51-806 8003523

ZAPOSLIM slikopleskarja, lahko samouk, dobri pogoji, Moran, Matjaž Štirn s.p., Dvorje 71, Cerklje, 041/432-212 8003448

ZAPOSLIMO monterja ograjnih sistemov in kovinskih konstrukcij. Izkušnje gradbene in kovinarske stroke, izpit B kat.. Palisada d.o.o., Kidričeva 36a, 4270 Jesenice, ☎ 04/586-65-65 8003528

REDNO zaposlim kozmetičarko. Barbara Weber s.p., Hafnarjevo nas. 2, Škofja Loka, ☎ 031/666-547 8003356

IŠČEM

PREVAJANJE in inštrukcije iz angleškega jezika ter matematike za OS in SS šole, 031/323-235 8003380

IŠČEM kakršnokoli delo na vašem ali mojem domu, okolica Kranja, ☎ 051/605-303 8003496

IŠČEM DELO za igranje narodnozabavne glasbe s humorističnim programom, ☎ 041/608-789 8003488

STROJNI inženir išče službo na vašem domu - inšt. matematike, fizike, 04/202-65-32, 031/534-061 8003440

POSLOVNI STIKI

KREDITI DO 10 LET ZA VSE ZAP., TUDI ZA DOLOČEN ČAS, IN UPOKOJENCE
do 50 % obremenitve, stare obveznosti niso ovira. Krediti na osnovi vozila in leasingi. Možnost odplačila na položnice: Pridemo tudi na dom.
NUMERO UNO Robert Kukovec s. p., Mlinska ul. 22, Maribor, telefon: 02/252-48-26, 041/750-560.

FESST d.o.o., Koroška c. 2, Kranj
Nudimo vse vrste posojil, ugodne obresti
04/236-73-75

STORITVE

NUDIM

ADAPTACIJE, novogradnje od temelja do strehe. Notranje omete, fasade, kamnite škarpe, urejanje in tlakovanje dvorišč, z našim ali vašim materialom, SGP Bytyqi d.n.o., Struževo 3a, Kranj, 041/222-741 8003377

ASTERIKS SENČILA Rozman Peter, s. p., Seničnо 7, Križe, tel.: 59-55-170, 041/733-709; žaluzije, roloji, rolete, lamelne zavese, plise zavese, komarniki, markize, www.asteriks.net 8003375

BARVANJE fasad, beljenje not. prostorov, glajenje sten in stropov, premazi oken, vrat in napuščev, odstranjevanje tapet, dekorativni ometi in opleski, Pavec Ivan s.p., Podbrezje 179, Naklo, ☎ 031/39-29-09 8002713

FLORIJANI d.o.o., C. na Brdo 41, Kranj izvaja vsa gradbena dela od temeljev do strehe, adaptacije, ometi, ometi fasad, kamnite škarpe, tlakovanje dvorišč, ☎ 041/557-871 8003272

GRADBENO PODJETJE KRANJ d.o.o. Zupanova 6, Šenčur izvaja vsa gradbena dela, notranje omete, vse vrste fasad, adaptacije, novogradnje, tlakovanje dvorišč, kvalitetno, hitro in poceni, 051/354-039 8002704

IZDELAVA podstrešnih stanovanj s knauf ali lesenimi oblogami ter polaganje laminatov, Planinšek k.d., Šinkov Turn 23, Vodice, ☎ 031/206-724 8002803

IZVAJAM vsa gradbena dela, notranje omete, fasade, adaptacije, tlakovanje dvorišča, ograje, kamnite škarpe in dimnike, kvalitetno, hitro in poceni, SGP Beni, Struževo 7, Kranj, 041/561-838 8002915

IZVAJAMO sanacije dimnikov, vrtanje, zidava, montaža novih, popravila starih, nudimo dimne obloge, dimne kape. Novak & Co, d.n.o., Ljubljanska 89, Domžale, ☎ 031/422-800 8003226

KITANJE in beljenje, hitro in kvalitetno, Nahtigal Roman s.p., Šorlijeva 19, Kranj, ☎ 031/508-168 8002491

KOŠNJA zelenic, urejanje okrasnih vrtov, Igor Konkolič s.p., Triglavska ul. 12, Kranj, ☎ 031/586-130 8003170

NAJEM kombi vozil 8+1 in dostavnih vozil - dnevni najem, Igor Konkolič s.p., Triglavska ul. 12, Kranj, ☎ 041/697-492 8003169

POLAGAMO keramične ploščice, Dejan Morel s.p., Voklo 2a, Šenčur, ☎ 041/722-560 8003434

POLAGANJE keramičnih oblog, obnova kopalnic in ostala keramična dela, Sebastjan Sekardi s.p., Zg Radovna 46 a, Mojstrana, ☎ 051/451-316 8003131

PREKRIVANJE STREH od 3,5 EUR/m2, možna dobava 30% cenejše kritine, Marko Derlink s.p., Glavna cesta 12, Naklo, 040/484-118 8003378

ZASEBNI STIKI

30-LETNI fant želi spoznati dekle, ki ne gleda le na materialne dobrine, ☎ 031/807-376 8003297

35.000 POSREDOVANJ, 11.000 poznanstev v pretekdem letu je karakteristika ženitne posredovalnice Zaupanje za vse generacije, ki posreduje po vsej Slo, 03/57-26-319, 031/505-495, 031/836-378 8000004

37-LETNI preprost fant želi spoznati iskreno zvesto dekle za skupno življenje, ☎ 041/959-192 8003298

DEKLETA, brezplačno lahko spoznate fante za iskrene, resne, trajne zveze iz vse države, 031/836-378 8000005

SEM UPOKOJENKA 56 let išče prijateljico za klepet in sprehode v naravo, ☎ 040/539-744 8003505

SIMPATIČEN ljubimec iz Lj. 173, 43 let, atletske postave, nekadilec, povsod obdarjen, diskreten, vabi urejeno žensko do 49 let na intimna srečanja, brez obveznosti pri tebi ali meni. Pošlji opis na, ☎ 031/215-278 8003443

DEKLE 40 let iščem moža, šifra osamljena 8003533

IŠČEM delo kot inštruktor vsega v zvezi s francoščino, tudi na domu - mojem ali vašem, 031/249-530 8003532

MOŠKI 40 let, postaven, dobro situiran, iščem prijetno družbo za večerna srečanja, 041/253-968 8003531

GG

naročnine

04/201 42 41
e-pošta: narocnine@g-glas.si
www.gorenjskiglas.si

RAZNO

PRODAM

HRUŠKOVO domače žganje in dve zunanji kroparski svetilki, ročno kovani, ☎ 04/513-58-10 8003386

PLASTIČNO cisterno 1000 l, ☎ 031/562-220 8003470

ŠKOPOREZNICO Eple 900 z motorjem 7,5kW in česnjeve hlode, ☎ 041/459-784 8003423

ŽGANJE, hrastova drva, škropilnico 300 l za traktor, ☎ 031/553-357 8003475

www.pogrebnik.com

ZAHVALA

Ob smrti drage žene, mami in babi

FANI BOŽIČ

roj. Ložar, 1928 - 2008

se zahvaljujemo vsem, ki ste jo imeli radi in ste ji stali ob strani predvsem zadnje mesece. Zahvaljujemo se za podarjeno cvetje, sveče in za vsa izrečena ustna in pisna sožalja. Hvala sestram in bratu, vsem sostanovalcem v bloku in drugim, ki ste podarili za sv. maše. Hvala g. župniku Jožetu Miklavčiču za govor in vsem duhovnikom, ki so somaševali. Zahvaljujemo se tudi obema cerkvenima pevskima zboroma in vsem, ki ste jo pospremili na njeni zadnji poti. Veselimo se ponovnega srečanja z njo.

Mož Stane, hčerki Vida in Stanka z družinama, sin Boštjan z družino

ZAHVALA

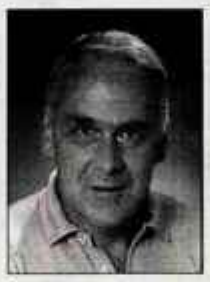

Ob boleči izgubi moža, očeta, dedija in brata

ANTONA PETKA

se iskreno zahvaljujemo vsem sorodnikom, sosedom, prijateljem in znancem, ki so nam v najtežjem trenutku stali ob strani in ga v tako velikem številu spremili na njegovi zadnji poti. Iskrena hvala gospodu župniku Bojanu Likarju za opravljen obred. Hvala tudi pogrebni službi Mestnega pokopališča Kranj, pevcem in trobentaču.
Vsem imenovanim in neimenovanim še enkrat iskrena hvala.

Žalujoči vsi njegovi
Stražišče, 3. maja 2008

ZAHVALA

Ne jokajte na mojem grobu,
le tiho k njemu pristopite
in spomnite se, kako trpela sem,
in večni mir mi zaželite...

Ob slovesu naše sestre, tete in sestrične

MARIJE BUČAR

Beleharjeve Mare

se iskreno zahvaljujemo sosedom, sorodnikom, znancem in prijateljem za vso pomoč in podporo. Hvala dr. Beleharju, dežurni služi ZD Kranj, ge. Eriki in ge. Jani za pomoč pri negi na domu, društvu Auris, ge. Zlati, PGD Cerklje, RK Cerklje in Ančkinim sodelavcem za pomoč v času njene bolezni in vso podporo ob slovesu. Hvala Pogrebniku Dvorje in g. župniku Gradišku za pogrebni obred. Hvala vsem imenovanim in neimenovanim ob slovesu naše mame.

Žalujoči njeni
Pšenična Polica, Šenčur, Pšata, Ljubljana, Florida in Kalifornija, 25. aprila 2008

Ne, nisi umrla,
živela boš,
dokler bomo živeli mi!

ZAHVALA

V 89. letu nas je zapustila naša draga mama, stara mama, sestra, teta in tašča

MARIJA SMOLE

roj. Jenko, šivilja iz Glinj pri Cerkljah

Iskreno se zahvaljujemo sorodnikom, prijateljem, sosedom in znancem za izrečena sožalja, darovano cvetje, sveče in sv. maše ter spremstvo na njeni zadnji poti. Hvala g. župniku Gradišku, pogrebni službi Jerič, pevcem in zvonarjem. Posebna zahvala g. župniku Jožetu Mrvarju za obiske na domu.

Vsi njeni

SPOROČILO O SMRTI

Svojo življenjsko pot je sklenil naš upokojeni sodelavec

FRANC PERKIČ

Od njega se bomo poslovili jutri, v soboto, 10. maja 2008, ob 14. uri na pokopališču v Kovorju.

Ohranili ga bomo v lepem spominu.

KOLEKTIV ELEKTRA GORENJSKE, D. D.

OSMRTNICA

Pošle so ti moči,
zaprl si oči,
zdaj boš mirno spal,
a v naših srcih za vedno boš ostal.

Sporočamo žalostno vest, da nas je zapustil naš dragi mož, ati, dedi in tast

TONE KLEMENČIČ

Mrakova 2, Kranj

Dan in ura pogreba bosta objavljena naknadno na Radiu Kranj.

Žalujoči vsi njegovi

Ne toči solz prijatelj ...
zapoj za naju pesem raje,
tako,
kot nama pel je slani veter
v slovo,
na pot
v neizmerni mir ...

... tokrat ne na pot domov,
tokrat ne v domače kraje ...!

ZAHVALA

Dvajsetega aprila 2008 sta v večni mir odšla

JANA IN BRANE SITAR

iz Srednje vasi pri Šenčurju

Hvala vam, dragi sorodniki, prijatelji, sosedje, sodelavci iz Hidrie Perlesa in Gorenjske banke, vaščani Srednje vasi, Šenčurja in Tenetiš, sošolci, pevci, motoristi in prijatelji nosači. Hvala Občini Šenčur, pogrebni službi Navček, gospodu župniku Urbanu Kokalju za pogrebni obred, gospodu Branku Balažicu za somaševanje. Hvala vsem, ki ste jima v življenju in ob slovesu izkazali tako globoko spoštovanje. Hvala prijateljici Tini, ki je z žametnimi zvoki violine izpolnila Janino željo. Hvala vsem za izraze sočutja in tople misli, s katerimi blažite našo bolečino in polnite praznino, ki ostaja za njima.

Za njima žalujemo: otroci Aleš, Špela, Nejc, mama Micka, mama Cilka, sestra Brigita z družino in ostalo sorodstvo
Srednja vas, Tenetiše, v maju 2008

Srce tvoje je zastalo,
zvon v slovo ti je zapel,
misel nate bo ostala,
spomin za vedno bo živel.

ZAHVALA

Ob smrti našega dragega

TONETA JELOVČANA

iz Podblice

se iskreno zahvaljujemo sorodnikom, sosedom, prijateljem in znancem za izrečeno sožalje, podarjeno cvetje in sveče ter vso pomoč v času bolezni in v težkih trenutkih. Posebej se zahvaljujemo osebju Zdravstvenega doma Kranj, patronažni službi, pogrebni službi Navček, gospodu župniku, moškemu sekstetu Niko, gasilcem, čebelarjem, ključarjem in govorniku.

Vsi njegovi
Podblica, Besnica, Kropa, Tržič, Dol pri Medvodah, Podhom, Izola

ZAHVALA

Sporočamo, da je tiho zaspal naš dragi mož, oči in dedi

IVO ČERIN

16. 7. 1921 - 21. 4. 2008

Na željo pokojnika smo žaro s posmrtnimi ostanki položili v grob v družinskem krogu, v sredo, 23. aprila 2008. Vsem znancem, prijateljem in sorodnikom se iskreno zahvaljujemo za izrečeno sožalje, cvetje in sveče.

Vsi njegovi

ZAHVALA

V sredo, 7. maja 2008, smo se poslovili od drage mame, babice, tašče, sestre in tete

PAVLE GRDJA

roj. Žura, Kidričeva 31

V 78. letu starosti je po dolgem trpljenju odšla od nas naša mama. Za izrečena sožalja se iskreno zahvaljujemo vsem sorodnikom, sosedom, znancem in sodelavcem ISD-ja. Najlepša hvala dr. Primožičevi za dolgoletno zdravljenje, patronažni sestri ge. Mariji Jenko, diabetični ambulanti Kranj ter internemu oddelku bolnišnice Jesenice. Hvala tudi pogrebni službi Komunale Kranj in gospodu župniku Mitju Štirnu za cerkveni obred.

Njeni: hčerka Tončka z družino, sinova Jože z družino in Janez Kranj, Strahinj

ZAHVALA

Pomlad bo na vrt prišla
in čakala, da prideš ti,
in sedla bo na rožna tla
in jokala, ker te ni.

V 82. letu nas je zapustila draga mama in stara mama

NEŽA KOŠIR

Iskrena zahvala sorodnikom, sosedom, prijateljem in znancem za izrečeno sožalje, podarjeno cvetje in sveče. Posebna zahvala zdravstvenemu osebju ZD Škofja Loka, pogrebni službi Loške komunale in gospodu župniku za lepo opravljen obred.

Žalujoči: sin Vinko in hčerka Martina z družinama
Škofja Loka, 30. aprila 2008

ZAHVALA

Ob smrti našega dragega

MARIJANA ŠTANCARJA - MONOSA

5. 4. 1941 - 12. 4. 2008

se iskreno zahvaljujemo vsem njegovim prijateljem iz Ljubljane, Kranja in Jezerskega, sorodnikom, znancem in sosedom. Še posebej se zahvaljujemo g. Krištofu Zupetu, g. Tomažu Kukovici za lep govor ter g. Brišniku in ge. Pogorelec za občuteno recitacijo njegovih pesmi. Hvala tudi g. župniku Jožetu Klunu za lep pogrebni obred, pogrebni službi Komunale Kranj, pevcem Kranjskega kvinteta in trobentaču za lepo zaigrano Tišino. Vsem, ki ste se poslovili od njega in ga pospremili na zadnjo pot, še enkrat iskrena hvala.

Žalujoči vsi njegovi

Bolečino lahko skriješ,
tudi solze zatajiš,
a praznine, ki ostaja,
nikoli ne nadomestiš.

ZAHVALA

Kruta usoda nam je v 58. letu vzela našo drago ženo, mami, in staro mamo

ŠTEFKO KRMELJ

Iskreno se zahvaljujemo sorodnikom, sosedom, znancem, sodelavkam in sodelavcem za izrečeno sožaljem podarjeno cvetje, sveče, darovane maše in denarno pomoč. Hvala tudi g. župniku za sočutne besede in lep pogrebni obred, gospe Tončki Trilarjevi za vso pomoč in pevskemu zboru iz župnijske cerkve Stara Loka. Hvala vsem imenovanim in neimenovanim, ki ste za čas njenega življenja zanjo kaj lepega storili.

Žalujoči: mož Matevž, hči Petra s Simonom ter hči Polona z družino
Škofja Loka, maj 2008

V SPOMIN

Sonce prag domač obseva,
Žarek išče tvoj obraz.
A eno leto že mineva,
Odkar odšel si ti od nas.
Ob grobu tvojem postojimo,
Ti rože, svečke podarimo.
Naš dom pa prazen je in tih,
Ker tebe več med nami ni,
Da skupaj, kot včasih, bi bili.

Jutri, v soboto, 10. maja 2008, bo minilo leto dni, odkar nas je zapustil naš dragi mož in oče

ANDREJ GROS

iz Bistrice pri Tržiču

Vsem, ki se ga spominjate, postojite ob njegovem grobu, mu prinašate cvetje in prižigate sveče, najlepša hvala.

Vsi njegovi

V SPOMIN

Pomlad bo na vrt prišla
in čakala, da prideš ti,
in sedla bo na rožna tla
in jokala, ker te ni.
(S. Gregorčič)

Jutri, v soboto, 10. maja 2008, bo minilo leto dni, odkar nas je zapustila draga žena, mamica, hčerka, sestra, snaha in teta

ZINKA JELENC

iz Dražgoš, roj. Pintar

Najlepša hvala vsem, ki se je spominjate, z lepo mislijo postojite ob njenem grobu, ji prinašate cvetje in prižigate sveče.

Vsi njeni, ki jo imamo radi

Hribi še beli so,
rože še ne cveto,
pa bo pomlad prišla,
rože bo sklicala,
le tebe več ne bo ...

ZAHVALA

13. aprila je za vedno odšla naša draga žena, mamica, stara mama, tašča, sestra, teta in svakinja

CVETA ŠOLAR

17. aprila smo se na pokopališču v Železnikih še zadnjič poslovili od nje. Zahvaljujemo se vsem za izrečeno sožalje, podarjeno cvetje in sveče. Hvala tudi vsem, ki ste jo pospremili na njeni zadnji poti. Posebej se zahvaljujemo sosedom in sorodnikom, gospodu župniku za lepo opravljen pogrebni obred, osebju onkološkega inštituta, njenemu osebnemu zdravniku in vsem, ki ste jo imeli radi.

Vsi njeni
Železniki, Martinj Vrh, Rudno, Kropa, Kokrica, Strmica, Škofja Loka

ZAHVALA

V 77. letu starosti nas je zapustil naš dragi mož, oče, stari oče, brat, stric in tast

JANEZ ŠTER

iz Trboj

Iskreno se zahvaljujemo vsem sorodnikom, prijateljem, sodelavcem, sosedom, sovaščanom, znancem, Gasilskemu društvu Trboje in Društvu upokojencev za izrečena ustna in pisna sožalja, za podarjeno cvetje in sveče. Posebno zahvalo izrekamo Mirku Poličarju za poslovilne besede. Zahvaljujemo se tudi g. župniku Alojziju Oražmu in somašniku Lucijanu Potočniku za lepo opravljen pogrebni obred, pevcem kvinteta Gorenjci iz Naklega in cerkvenemu mešanemu pevskemu zboru z organistom Francijem Seknetom ter pogrebni službi Navček. Še enkrat iskrena hvala vsem, ki ste ga skupaj z nami v tako velikem številu pospremili na njegovi zadnji poti.

Žalujoči: žena Vida, sinova Roman in Janko ter hčerka Erika z družinami, sestra Mimi, brat France z družino in družina pokojnega brata Jožeta
Trboje, 27. aprila 2008

ANKETA

Že štiri leta Evropejci

DANICA ZAVRL ŽLEBIR

Štiri leta je naša država članica Evropske unije, poldrugo leto imamo skupno evropsko valuto evro, od lani smo tudi v šengenskem mejnem režimu. Se ljudje ob vsem tem počutijo kot Evropejci, smo povprašali nekaj mimoidočih. / Foto: Tina Dokl

Franc Koren, Jesenice:

"Ob tem, da smo že štiri leta v Evropski uniji, se ne počutim nič drugače kot prej, ko še nismo bili. Ni posebne razlike, morda so razmere le nekoliko stabilnejše kot pred leti."

Vili Cuznar, Kranj:

"Ne počutim se dosti drugače kot sem se pred tem, ko je Slovenija postala članica EU. Razen evra se nam Slovencem življenje ni občutnejše spremenilo in nismo nič bolj Evropejci kot prej."

Jožica Jeza, Kranj:

"Če bi bila le penzija nekoliko večja ... tako pa le pri denarju čutim, da je življenje drugačno. Zdi se mi, da je tolar le malo bolj zalegel kot evro, čeprav sem isti gospodar, kot sem bila pred tem."

Srečo Grosar, Kranj:

"Mislim, da smo na slabšem kot pred leti. Cene so višje, plače nižje, v evrih pa se ti zneski slišijo še manjši. V teh razmerah se ne počutim kot Evropejec."

Tomaž Orehar, Kranj:

"Ne bi rekel, da je kakšna posebna razlika od časov, ko še nismo bili v EU, razen da je v primerjavi s tedaj vse dražje. Glede meje pa nikoli nisem imel problemov."

Gorenjska banka bolnišnici

Gorenjska banka je Splošni bolnišnici Jesenice namenila petdeset tisoč evrov. S tem denarjem bodo kupili ultrazvočni aparat za ginekološko-porodniški oddelek.

URŠA PETERNEL

Jesenice - V prostorih ginekološko-porodniškega oddelka jeseniške bolnišnice je včeraj potekala kratka slovesnost ob podpisu donatorske pogodbe, s katero je Gorenjska banka bolnišnici namenila petdeset tisoč evrov donatorskih sredstev. S tem denarjem bodo v bolnišnici kupili nujno potreben ultrazvočni aparat za ginekološko-porodniški oddelek. Predsednik uprave Gorenjske banke **Zlatko Kavčič** je predal simbolični ček direktorju Splošne bolnišnice Jesenice **Igorju Horvatu** in ob tem poudaril, da se s svojo politiko družbene odgovornosti trudijo biti prisotni na različnih področjih, od športa, umetnosti, kulture, humanitarnih dejavnosti do šolstva. Tako so lani samo za pomoč občinam, prizadetim v poplavah, namenili kar sto tisoč evrov. Letos so se odločili za pomoč gorenjskim bolnišnicam in prva je bila na vrsta jeseniška. Kot je povedal direktor bolnišnice **Igor Horvat**, so tako velike donacije redke in zato so se je še toliko bolj razveselili. Denar bodo namenili za nakup ultrazvočnega aparata, ki bo močno izboljšal kakovost dela na ginekološko-porodniškem oddelku. Z njim bodo ugotavljali zgodnjo nosečnost, spremljali nosečnost po tednih, omogočal bo ugotavljanje morfologije ploda v 20. tednu, pa tudi merjenje nuhalne svetline. Da je še en ultrazvočni aparat nujnost, dokazujejo podatki o naraščajočem številu novorojenčkov v jeseniški porodnišnici. Še leta 2005 se je rodilo 453 otrok, predlani 578, lani pa že 630. Letos so do začetka maja imeli že 197 porodov.

Od leve: direktor jeseniške bolnišnice Igor Horvat, predsednik uprave Gorenjske banke Zlatko Kavčič in mamica Mojca Martinovič s hčerko Ano. / Foto: Tina Dokl

Dialog med kristjani in muslimani

Medverski dialog ni spreobračanje ljudi v drugo vero ali način omejevanja širitve drugih religij.

JOŽE KOŠNJEK

Ljubljana - Teološka fakulteta iz Ljubljane in Center za medverski dialog iz Teherana sta v torek v okviru leta medkulturnega dialoga v Ljubljani organizirali simpozij na temo Priložnosti in izzivi. Ljubljanski nadškof in metropolit **Alojz Uran** je v pozdravu udeležencem dejal, da so v dialogu vsi partnerji enaki in da medverski dialog nikakor ni spreobračanje ljudi v krščanstvo ali način omejevanja širitve drugih religij, saj je verska svoboda ena od temeljnih pravic in vrednot. Medverski dialog pomeni biti skupaj in živeti po nauku svoje vere. Predsednik Iranskega islamskega centra na Dunaju **dr. Reza Ramazni** je povedal, da je tudi prerok Mohamed učil versko toleranco, ki vključuje tudi zagotovitev varnosti in enakih pravic kristjanov. Žal nekateri še vedno razmišljajo samo o svojih interesih, je povedal v opravičilo odklonom od nauka islama. Eden od organizatorjev simpozija in predstojnik katedre za filozofijo Teološke fakultete v Ljubljani **dr. Janez Juhant** pa je menil, da je medverski dialog tudi ključni problem slovenske družbe, predvsem v zvezi z vrednotami, na katerih naj bi temeljil razvoj naše države.

Foto: Islamska skupnost

Od leve: Nedžad Grabus, dr. Reza Ramazni in Alojz Uran na simpoziju

KOŠARKA
LIGA UPC TELEMACH
TCG MERCATOR : UNION OLIMPIJA
SOBOTA, 10. 5. 2008, ob 20. URI
ŠPORTNA DVORANA PODEN VABLJENI!

ROKOMET
PRVENSTVENA TEKMA
RD KNAUF INSULATION : RK SLOVAN
Športna dvorana Poden
PETEK, 9. 5. 2008, ob 20. uri
TERVOL

Mladoporočenci

V Kranju sta se 26. aprila poročila Klemen Benedik in Simona Benedik, 3. maja pa Klemen Sitar in Tjaša Žibert ter Andrej Uranič in Vida Kuhar. **Na Bledu** so se 3. maja poročili Jure Valjavec in Nina Ržen, Franc Matjaž Zupančič in Indrawatie Rampertap ter Branko Muren in Elizabeta Kozan. Mladoporočencem čestitamo in jim s čestitko, prejeto na matičnem uradu, podarjamo polletno naročnino na Gorenjski glas.

vremenska napoved

Napoved za Gorenjsko

V petek, soboto in nedeljo bo prevladovalo sončno vreme. Čez dan bo občasno zmerno oblačno, več kopaste oblačnosti bo tudi v hribovitem in gorskem svetu, kjer ni izključena kakšna kratkotrajna ploha.

Agencija RS za okolje, Urad za Meteorologijo

PETEK	SOBOTA	NEDELJA
6/21°C	7/20°C	8/20°C

RADIO KRANJ d.o.o.
Stritarjeva ul. 6, KRANJ
TELEFON:
(04) 281-2220
(04) 281-2221
(04) 2022-222
(051) 303-505
FAX:
(04) 281-2225
(04) 281-2229
E-pošta:
radiokranj@radio-kranj.si
RADIO KRANJ 97,5 MHz
GORENJSKI MEGASRČEK
www.radio-kranj.si