60 let Gorenjski časnik od leta 1947
Prvi predhodnik tednik Gorenjec leta 1900

Gorenjski Glas

TOREK, 18. DECEMBRA 2007

Leto LX, št. 101, cena 1,20 EUR, 19 HRK | Odgovorna urednica: Marija Volčjak | Časopis izhaja ob torkih in ob petkih | Naklada: 22.000 izvodov | www.gorenjskiglas.si

Igor Draksler spet izvoljen za župana

Ponovne nedeljske volitve so znova prinesle zmago dosedanjemu županu Škofje Loke Igorju Drakslerju, tokrat veliko bolj prepričljivo kot lani v drugem krogu, ko je dobil le 16 glasov več od Dušana Krajnika.

Danica Zavrl Žlebir

Škofja Loka - Na ponovnih volitvah v nedeljo je dobil 199 glasov več od nasprotnika Dušana Krajnika, ki ima tudi največ zaslug, da je do "tretjega kroga" sploh prišlo. Po njegovih pritožbah na potek lanskih volitev, ko naj bi se na več voliščih dogajale nepravilnosti pri delu volilnih odborov, je namreč upravno sodišče odredilo, da se morajo ponoviti volitve na treh voliščih, in sicer na Gostečah, Godešiču in pri Sv. Lenartu. Na teh voliščih, kjer je sicer 1145 volilnih upravičencev, je šlo to nedeljo na volitve domala tri četrtine volivcev. Na Gostečah so 177 glasov namenili Igorju Drakslerju, 57 pa Dušanu Krajniku. Pri Sv. Lenartu je Draksler dobil 165 glasov, Krajnik 37, na Godešiču pa so jih več namenili Krajniku, in sicer 202, Drakslerju pa 195. Skupaj s predčasnim glasovanjem je Igor Draksler dobil 546 glasov volivcev, Dušan Krajnik pa 300. Slednji je sicer po razveljavitvi glasovnic na nekaterih voliščih po drugem krogu županskih volitev "vodil" za 47 glasov in ko odštejemo še slednje, dobimo razliko 199 glasov v prid Igorju Drakslerju.

Visoko razliko je dosedanji in prihodnji župan občine Škofja Loka **Igor Draksler** komentiral takole: "Ljudje so očitno spregledali, kdo resnično dela, kdo pa se zateka k populističnim akcijam. Volilni rezultat kaže, da občani verjamejo, da sedanja razvojna koalicija dobro dela in da smo na dobri poti, da Škofjo Loko vodimo v smeri razvoja." Ob tem se je zahvalil volivcem, da so šli znova na volitve, pa tudi svoji družini in vsem sodelavcem, ki so ga podpirali v tem letu, ko je bilo njegovo županovanje na preizkušnji.

▶ 3. stran

Foto: Gorazd Kavčič

Zmagoslavje Igorja Drakslerja. Na sliki z ženo in somišljeniki v njegovem volilnem štabu.

Letos šest Severjevih nagrad

V nedeljo zvečer so v dvorani Loškega odra že 37. podelili Severjeve nagrade za igralske dosežke.

Igor Kavčič

Kot veleva dolgoletna tradicija, so tudi letos na Loškem odru v Škofji Loki na nedeljo, ki je najbližja 18. decembru, ko je leta 1970 v Ribnici na Pohorju tako rekoč na odru preminil eden največjih slovenskih igralcev Stane Sever, podelili nagrade za igralske dosežke, ki nosijo njegovo ime. Nagrade že 37 let podeljuje Sklad Staneta Severja, letos pa je nagrajence izbirala strokovna komisija v sestavi: režiser in dramatik Vinko Möderndorfer, igralec in docent na AGRFT Branko Šturbej, dramaturginja Mojca Kreft, igralka in prevajalka Alenka Bole Vrabec ter dramaturg in režiser Alen Jelen. Za dosežke v slovenskem poklicnem gledališču sta za vloge, ki sta jih igrala v preteklem letu, nagradi dobila **Saša Mihelčič**, članica SNG Drama Ljubljana, in **Peter Musevski** iz igralskega ansambla Prešernovega gledališča Kranj. Severjevo nagrado za dosežke v ljubiteljskem gledališču si delita člana Šentjakobskega gledališča v Ljubljani **Tatjana Rebolj** in **Saša Klančnik**, prva za življenjsko delo na področju ljubiteljskega gledališča, drugi pa nagrado prejme za vlogo dobrega vojaka Švejka v istoimenski odrski priredbi dela Jaroslava Haška.

Tudi letos sta bili podeljeni Severjevi nagradi za študenta dramske igre na AGRFT. Dobila sta jih študenta 4. letnika **Nina Ivanišin** in **Jure Henigman**.

▶ 27. stran

Foto: Gorazd Kavčič

Severjevo nagrado za dosežke v poklicnem gledališču je prejel tudi igralec Prešernovega gledališča Peter Musevski.

101 vsebina

AKTUALNO

Prizidek obračunali površno

Mestna občina Kranj je zaradi velike podražitve naložbe v prizidek Zdravstvenega doma Kranj naročila revizijo postopka javnega naročila. Revizor je ugotovil, da je pogodbena vrednost obračunana površno in nedosledno. 3

GORENJSKA

V novem bloku tudi ambulanti

V petek so v Šenčurju odprli novo stanovanjsko poslovno stavbo, v kateri je dvajset stanovanj, zdravstveni ambulanti, lekarna in prostori za fizioterapijo. Investitor, to je Lokainvest, že načrtuje v Šenčurju gradnjo stavbe s šestnajstimi stanovanji. 6

KRONIKA

Policija na lovu za roparji

Neznani storilci so v petek zvečer oropali bencinski servis v Naklem, v Kranju pa sta mladeniča poskušala oropati trgovino. Policija za neznanimi storilci še poizveduje. Vse priče napeta, da ji sporočijo podatke, ki bi ji lahko pomagali pri preiskavi. 8

ŠPORT

S kolajno kronala rekorde

Anja Čarman z Godešiča se je tako kot Peter Mankoč včeraj z zlato kolajno vrnila z evropskega prvenstva v plavanju. "Z vsemi svojimi nastopi sem res zadovoljna, krona vseh pa je bil finale na 200 metrov hrbtno," je povedala ob vrnitvi. 9

VREME

Sredi tedna bo precej jasno, le ponekod po nižinah bo zjutraj in dopoldne lahko megleno. V višjih legah se bo otoplilo, po nižinah pa bodo jutri mrzla.

-7 / 0 °C

jutri: precej jasno

9 770352 666018

ŽELEZNIKI

Državni svetniki na pomoč v Železnike

Zdaj že nekdanji predsednik državnega sveta **Janez Sušnik** je v sredo, na zadnji dan svojega mandata, županu občine Železniki **Mihaelu Prevcu** kot pomoč po septembrski ujmi v imenu prejšnjega državnega sveta predal ček za skoraj sedem tisoč evrov. "Takoj po tragediji, ki se je zgodila v tem delu Gorenjske, sem dal pobudo, da tudi državni svetniki pomagamo s prostovoljnimi prispevki in tako pokažemo, da nismo pozabili na stisko v prizadetih krajih. Zbrali smo deset tisoč evrov, od tega smo jih sedem tisoč namenili najhuje prizadetim Železnikom, preostali denar pa drugim krajem," je povedal Sušnik, ki se je v sredo po predaji čeka sprehodil po Železnikih. "V kraju je bilo ogromno narejenega, seveda pa bo potrebnih še veliko naporov za dokončno sanacijo," je dodal. Donacija bo v Železnikih prišla še kako prav. "Ker je Janez Sušnik ob predaji čeka dejal, naj denar usmerimo tja, kjer ga najbolj potrebujemo, ga bomo verjetno namenili za sanacijo zdravstvenega doma," je povedal Prevc. **A. H.**

Janez Sušnik in Mihael Prevc / Foto: Tina Dokl

LJUBLJANA

Novi ameriški veleposlanik v Sloveniji

Predsednik ZDA George W. Bush namerava za novega veleposlanika v Republiki Sloveniji imenovati Yousifa B. Ghafarija. Ghafari, ki je ustanovitelj in predsednik uprave Ghafari Companies, ima diplomo in magisterij z Wayne State University, na Michigan State University pa je magistriral iz poslovnih ved, so nam sporočili z ameriškega veleposlaništva. **D. Ž**

Darilo izžrebanemu naročniku časopisa Gorenjski Glas

Knjigo prejme ŠTEFKA ULČAR iz Kamnika.

Pred prazniki bomo skrajšali delovni čas v malo oglasni službi, odprto bo:
dne 21.12 od 8. do 16. ure ter 24. in 31. 12. od 8. do 12. ure

KOTIČEK ZA NAROČNIKE

Podarjamo vstopnice za Avsenikov zlati abonma

Naši cenjeni naročniki, ki radi poslušate Avsenikovo glasbo in bi se radi brezplačno udeležili celovečernega koncerta v Begunjah, vabljeni k sodelovanju!

V restavraciji Avsenik v Begunjah se bo v sklopu abonmaja zvrstilo osem koncertov, posvečenih članom ansambla bratov Avsenik iz obdobja najuspešnejšega dvojnega albuma Zlati zvoki, in zaključni koncert, posvečen hitu Na Golici.

Tretji koncert bo na sporedu v petek, 28. decembra, ob 20. uri. Gorenjski glas kot medijski sponzor podarja dvakrat dve vstopnici za koncert. Če bi se koncerta, ki bo posvečen Francu Koširju, radi udeležili, odgovorite na nagradno vprašanje: Katera je bila njegova ljubiteljska strast? Gledališče ali ples? Odgovore nam pošljite najkasneje do četrtka, 20. decembra, na naslov: Gorenjski glas, Bleiweisova cesta 4, 4000 Kranj ali po e-pošti na: narocnine@g-glas.si s pripisom "Za Avsenikov abonma". Izžrebali bomo dva para, katerih imena bodo objavljena v ponedeljek, 24. decembra 2007, vstopnice pa jim bomo poslali po pošti. Sodelujte in mogoče bo žreb prav vam namenil glasbeno obarvan večer v dvorani Pod Avsenikovo marelo!

Koristne pogajalske izkušnje

Blaž Kavčič, novi predsednik državnega sveta

DANICA ZAVRL ŽLEBIR

Blaž Kavčič, doma v vasi Forme na obrobju občine Škofja Loka (in ne v Dorfarjah, kamor smo ga pomotoma "naselili"), je bil domala tri desetletja gospodarstvenik in nosilec vodilnih funkcij v podjetjih, kot je bila Iskra Telematika in poznejši Iskratel. Sedaj je direktor razvoja v podjetju Lokainvest. Za nekaj časa se spet seli v politiko, kajti v vrhu državnega sveta je nasledil dosedanjega predsednika Janeza Sušnika. S politiko ima Blaž Kavčič izkušnje kot občinski svetnik v Škofji Loki v zadnjih štirih mandatih, od leta 2000 do 2004 pa je bil poslanec v državnem zboru. Je član LDS, v politiko pa ga je v tedanjo Demokratsko stranko v začetku devetdesetih let povabil predsednik stranke Igor Bavčar. V politiko je prišel prek civilne družbe, ko so ga krajani Crngroba pred leti prosili, naj jim pomaga, da v njihovi vasi tik pod cerkvijo ne bi gradili smetišča.

Je bila vaša izvolitev za državnega svetnika na Gorenjskem v resnici rezultat medstrankarskega dogovora, ki je izločil Janeza Sušnika?

"Seveda so ob tem možne različne razlage. Večkrat sem že poudaril, da sodobne politike brez dogovarjanja ni, brez tega v sodobni parlamentarni demokraciji ne more teči noben postopek. Dogovarjanje je v politiki osnovni instrument. Konkretno za gorenjsko situacijo pa lahko rečem, da sva oba z Janezom Sušnikom nagovorila vse strani, stranke in liste različnih opcij, predstavila svoja programa, svoje poglede, tudi svoji osebnosti, in kot sem jaz razumel razplet glasovanja, sva oba dobila podporo v vseh političnih strankah in listah. Razlika je bila v tem, da se je meni uspelo pri nekaterih strankah dogovoriti za večji obseg podpore, kot se je njemu. Naj še dodam, da sva doslej dobro sodelovala v njegovem mandatu predsedovanja državnemu svetu in upam, da bo, ko se stvari nekoliko poležejo, dobro sodelovanje teklo naprej."

Dejali ste, da bi bili profesionalni predsednik DS. Vam zakonodaja sedaj daje to možnost?

"Ta funkcija je trenutno v čudni fazi. Zato je za državnega svetnika sprejeti mesto predsednika DS, ta čas nekoliko tvegan izziv. DS sestavljajo svetniki, ki ostajajo v svojih delovnih okoljih. Za predsednika DS je oktobra letos tudi ustavno sodišče v svoji odločitvi navedlo dovolj konkretnih argumentov, zakaj more in mora biti profesionalec. To je povezano z njegovimi nalogami zastopanja DS in z dokaj visokim

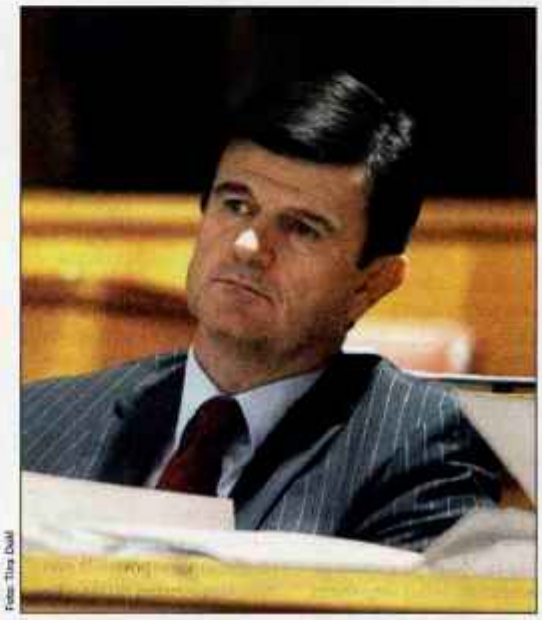

Foto: Tina Dokl

mestom v hierarhiji (četrto mesto v razvidu funkcij v državi), kar ni združljivo s tem, da bi bil predsednik DS zaposlen v nekem poljubnem delovnem okolju. Pomemben je tudi obseg dela, tudi prejšnji predsednik Janez Sušnik je menil, da tolikšen, da terja poln delovni čas. Z njim se strinjam. Ko so mu po mojem mnenju sicer zakonito, a v nasprotju z ustavo spremenili delovno mesto v neprofesionalno, je on to rešil tako, da je uveljavil svoj status upokojenca. Jaz sem pripravljen sprejeti izziv, tak kot je, v okviru ne docela definirane pozicije, kar me ne bo oviralo pri delu, pričakujem pa, da se bo položaj predsednika DS v najkrajšem času uredil."

Se vam zdi DS kot eden od domov parlamenta dovolj učinkovit oziroma kaj bi kazalo spremeniti v njegovem delovanju, da bi takšen postal? Obstajajo celo opcije, da se kar ukine.

"Vse opcije je treba pretehtati in se odločiti za pravo rešitev. Bistvo je, da odločitev, ki je v nekem trenutku zakonsko in ustavno veljavna, v polni meri spoštujemo. Jasno pa je vidna tudi pot, po kateri se da ali ukiniti ali okrepiti ali spremeniti DS. Pot do tega je dovolj široka strokovna in politična razprava. Dokončna odločitev pa se bo sprejemala v državnem zboru, terjala bo sprembo ustave in dvetretjinsko večino v DZ. Ker je DZ na čelu s predsednikom Francetom Cukjatijem začel celoten postopek za volitve in volilna opravila za DS tega sklica, je pričakovati, da bo tale mandat realiziran skladno z veljavnimi predpisi kvalitetno in do konca. Ob tem pa bodo morale teči intenzivne debate o tem, ali želimo imeti DS še naprej, ali želimo drugačnega ali pa sploh ne. Tu so argumenti različni. Posvetoval sem se že z dr. Ivanom Kristanom in dr. Francetom Bučarjem in še se bomo pogovarjali o tej temi. Moram reči, da vsaka politična entiteta da politični prispevek h kvalitetnejši Sloveniji. Pot večje učinkovitosti DS vidim v tem, da bi z državnim zborom prišli do rešitve, kjer bi bili državni svetniki v zgodnejši fazi vključeni v snovanje novih zakonov. Če bi v bolj zgodnji fazi vzpostavili sodelovanje državnega sveta, ki ima tudi dobro strokovno ekipo, bi lahko po manj spektakularni poti (ker bi ne bilo kreganja na odprti sceni in tudi manj vetov), prišli do kvalitetnejših zakonskih rešitev. Po mojem gledanju je politika namenjena temu, da državljanom omogoča kakovost življenja. Kakovost življenja pa ima dve temeljni sestavini, prva je svoboda, druga blaginja. To sem podrobneje pojasnil tudi v svojem predstavitvenem govoru v DS.

Sicer je osnovna gradnja DS, da ga sestavlja 40 modrih ljudi po dveh temeljnih principih, po regionalnem in funkcionalnem, po mojem zelo dobra ideja. Imamo zajete interese iz vseh regij in soočene z interesi sindikatov, delojemalcev, šolstva, zdravstva in tako naprej. Državni svet ima dva milijona evrov velik proračun. Če na to gledamo kot na strošek, je velik znesek. Če gledamo kot na investicijo v boljše zakone, pa je to majhna naložba. Nekaj sto državnih zborov bi lahko primerjali z drugačnim pristopom k nekaterim večjim privatizacijskim projektom. Ali če na stvar gledamo pozitivno, DS lahko pripomore k bistvenim prihrankom, od katerih se da nekatere izraziti finančno, drugi pa so bolj nematerialnega značaja, kot denimo zadovoljstvo ljudi in bolj vključujoča družba."

Kaj bo imela Gorenjska od tega, da je prvi mož DS spet z Gorenjskega?

"Gre za formalno in neformalno plat. Dobil sem že domačo nalogo, da pomagam, kolikor morem, pri razpletu težav s kranjskim odlagališčem smeti. Tu sem že sprožil določene aktivnosti in se bom potrudil po svojih najboljših močeh, da pripomorem k razpletu te težave. Sem v aktivnem stiku z vodstvom kranjske občine. Z njimi bi se pogovarjal tudi o smereh reševanja, odprto se želim pogovoriti o strokovnih in za ljudi najboljših opcijah. Sem pa že vzpostavil stik z ministrom Podobnikom in upam, da se bova že prihodnji teden lahko na kratko srečala. Nisem kak čudežni Miklavž ali dedek Mraz, a s pogajanji imam veliko izkušenj in te bom skušal dati pri tem problemu na razpolago. Kot predsednik DS moram biti objektiven pri svojem delovanju. Del mojega srca pa ostaja na Gorenjskem, kjer bi kazalo zaključiti več projektov, ki se že nekaj let pripravljajo. Gre denimo za cestno infrastrukturo, kjer naj bi realizirali četrto razvojno os kot povezavo med Severno Primorsko in osrednjo Slovenijo (s poljansko obvoznico), za tehnološke parke (tak nastaja v Škofji Loki), za nadaljnji razvoj šolskega sistema, kjer naj bi razvili Kranj kot univerzitetno mesto, okrepili pa tudi višje- in visokošolske nove zavode tam, kjer so za to možnosti. Tak primer je višja šola za lesarstvo v Škofji Loki, kjer sem si v prejšnjem mandatu uspešno prizadeval za ustanovitev višje šole za strojništvo. Ti programi imajo dobre možnosti, uspešno bi se lahko vključilo tudi gospodarstvo. Ocenjujem, da je Jelovica v stanju, da lahko predstavlja tak nosilni projekt, Alples je v dobri kondiciji, in še nekaj manjših rastočih firm."

Prizidek obračunali površno

Mestna občina Kranj je zaradi velike podražitve naložbe v prizidek Zdravstvenega doma Kranj na zahtevo nadzornega odbora naročila revizijo postopka javnega naročila.

Suzana P. Kovačič

Kranj - Podjetje Besting inženiring iz Ljubljane je po naročilu Mestne občine (MO) Kranj izvedlo revizijo postopka javnega naročila gradnje prizidka k Zdravstvenemu domu Kranj in ocenilo ne/upravičenost prekoračitve pogodbene vrednosti. Razpisana vrednost pogodbe je bila dobrih 887 milijonov slovenskih tolarjev, v času do odprtja prizidka januarja 2006 pa je narasla na 1,23 milijarde slovenskih tolarjev. Revizor je sicer ugotovil, da je prekoračitev pogodbene vrednosti opravičljiva, saj ima prizidek za 353 kvadratnih metrov več neto površin od prvotno predvidenih, da pa je pogodbena vrednost obračunana površno in nedosledno in ne upošteva v celoti pogodbenih določil, predpisov in pravil stroke. Zato je potrebna dopolnitev investicijskega programa in izdelava končnega poročila o izvajanju investicije. Po pogodbi investitor lahko uveljavlja tudi škodo zaradi nepravočasno izpolnjenih rokov; izvajalcu del, gradbenemu podjetju Gradbinec GIP, naj bi narobe izračunali kazen za 59 dni zamude, saj so jo izračunali po osnovni pogodbi in ne na podlagi sklenjenih aneksov k pogodbi. Razlika med dejansko in pravilno obračunano pogodbeno kaznijo je za kar 17,5 milijona slovenskih tolarjev.

Prizidek k ZD Kranj je dober poduk, kako se javnih naročil ne vodi. / Foto: Gorazd Kavčič

Eden hujših očitkov v revizijskem poročilu je dvojna vloga Franca Nadižarja. Nadižar je sodeloval pri izvedbi gradnje prizidka kot zastopnik MO Kranj (bil je svetovalec za investicije pri bivšem županu Mohorju Bogataju), obenem pa je bil odgovorni vodja projekta in odgovorni projektant za arhitekturo in zunanjo ureditev pri podjetju AB Nadižar. Funkcija zastopnika naročnika je namreč nezdružljiva s funkcijo izdelovalca projektno tehnične dokumentacije.

"Ker možnosti korupcije na podlagi predloženega poročila ni mogoče povsem izključiti, sem mestnemu svetu na novembrski seji predlagala sklep, s katerim bi celotno zadevo odstopili Komisiji za preprečevanje korupcije, Računskemu sodišču in organom pregona. Poročilo naj se objavi tudi na spletni strani MO Kranj, saj gre v končni fazi za denar davkoplačevalcev," je povedala svetnica **Saša Kristan** (SDS). "Revizor je poročilo predal Nadzornemu odboru MO Kranj in občinski upravi. Torej občinska uprava ve, kaj mora narediti v zvezi s tem, in ni več v pristojnosti mestnega sveta, da o tem odloča. To ni politično, ampak je zgolj strokovno vprašanje. Zato je svetniška skupina SD, pa še nekaj drugih svetnikov, to točko dnevnega reda na novembrski seji mestnega sveta obstruirala," je povedal svetnik **Beno Fekonja** (SD).

Kako bo v tem primeru ravnala občina? "Pri glasovanju o sklepu, ki naj občina revizijsko poročilo posreduje, na mestnem svetu nismo bili sklepčni in tega nismo izglasovali. Najbolj normalno bi bilo, da se s tem ukvarja nadzorni odbor, saj je to njegova naloga. Če so odkrili nepravilnosti, je jasno, koga morajo o tem obvestiti; prelagati to na mestni svet ali na župana, se mi zdi nesmiselno," je povedal podžupan **Igor Velov**.

Nekaterim božičnica, drugim nič

V nekaj gorenjskih podjetjih smo preverili, ali bodo zaposlenim izplačali 13. plačo ali božičnico ali bo ostalo le pri željah zaposlenih.

Boštjan Bogataj

Kranj - V več gorenjskih podjetij smo vprašali, ali bodo izplačali 13. plačo ali božičnico, zakaj so se odločili zanjo, koliko znaša to izplačilo in kakšna je njihova navada pri "nagrajevanju" delavcev ob koncu leta. Kljub obljubljenim odgovorom so nam podatke posredovali zgolj v nekaj podjetjih.

"V družbi Peko se trudimo skrbeti, da so naši zaposleni zadovoljni in pri svojem delu motivirani, česar pa ne izkazujemo s tovrstno obliko nagrajevanja. Letos t. i. božičnice ali 13. plače ne nameravamo izplačati," nam je sporočila **Marta Gorjup Brejc**, predsednica uprave tržiškega Peka. Iz Gorenjske banke so nam sporočili, da so zaposleni že v začetku decembra prejeli izredno izplačilo. "Izplačilo znaša nekaj več kot povprečje mesečne plače in so jo delavci prejeli v odvisnosti od uspešnosti in prisotnosti na delu," pravi **Bojan Likar**, ki skrbi za odnose z javnostjo.

Poslovna skupna Sava božičnice izplačuje vsako leto vsem zaposlenim. Tako so delavci, ki delujejo v skupini na kranjski lokaciji in Sava GTI, ki deluje na Ptuju, prejeli božičnico v višini 420 evrov že s plačo za november, torej v preteklih dneh. Kdaj, če sploh, bodo podobno nagrado za trud prejeli zaposleni v dejavnosti Turizem, pa v Poslovni skupini Sava še niso določili. S podobno uspešnimi poslovnimi rezultati kot v Savi se lahko pohvalijo tudi v Aerodromu Ljubljana, kjer so se z nagrajevanjem zaposlenih bolje izkazali. "Zaposleni Aerodroma Ljubljana so za svoj prispevek k uspešnemu poslovanju družbe pri izplačilu plače za november dobili dodatno izplačilo v višini sto odstotkov osnovne plače," nam je sporočila **Brigita Zorec** iz njihove službe za odnose z javnostjo. Izplačilo je vezano na čas prisotnosti na delu v prvih desetih mesecih leta (izloči se čas odsotnosti zaradi porodniškega dopusta, bolezni in drugih odsotnosti), podobno nagrajevanje pa je v Aerodromu v navadi že dalj časa. Vprašanja o izplačilu nagrad smo naslovili še na TCG Unitech, Jelovico, Ibi Kranj, vendar odgovorov do zaključka redakcije nismo prejeli.

GG | naročnine | 04/201 42 41, e-pošta: narocnine@g-glas.si, www.gorenjskiglas.si

Igor Draksler izvoljen za župana

1. stran

V nedeljo zvečer je sprejemal čestitke svojih strankarskih kolegov, partnerjev iz razvojne koalicije in drugih somišljenikov, ob devetih pa mu je prišel k zmagi čestitat tudi njegov nasprotnik **Dušan Krajnik**. "To sem obljubil in izpolnil," je dejal ob tej priložnosti. Nad volilnim rezultatom je bil seveda razočaran, zlasti na Godešiču, kjer ga izid sedem glasov v njegov prid ni prepričal. Še vedno pa se čuti moralnega zmagovalca, češ da je njegovim dokazom o nepravilnostih na voliščih ob lanskih volitvah dalo prav sodišče kot najvišja avtoriteta. Žal so imeli na voljo le 24 ur, da so zbrali dokaze in so lahko pokazali zgolj na šest volišč, nepravilnosti, ki jih dopušča slaba volilna zakonodaja in zaradi katerih je lani na volitvah izgubil precejšnje število glasov, pa so bile po njegovih besedah kar na šestnajstih voliščih. Tudi v nedeljo so njegovi zaupniki bedeli nad pravilno izvedbo volitev. Tokrat niso imeli pripomb: izvedene so bile korektno. Da so volivci znova izbrali Igorja Drakslerja za župana, pa je komentiral: "V Škofji Loki si ljudje očitno ne želijo sprememb in kolikokrat bo Igor Draksler kandidiral za župana, tolikokrat ga bodo ljudje očitno tudi izvolili." V šali (ali pa tudi zares) je dejal, da bi predlagal kar institut "dosmrtnega župana". Načrtov, da bi čez tri leta tudi sam znova kandidiral za župana, pa ne izključuje povsem. Meni sicer, da ima v primerjavi z županom že v izhodišču za petino slabše možnosti, lani pa ga je zelo motila tudi "umazana volilna kampanja, ki mi je očitala vse od trgovanja z mamili do orožja". Po drugi strani pa mu je v veliko zadoščenje podpora njegovih somišljenikov, ki menijo, da je "jack", ker se je upal spopasti z volilnim mehanizmom.

Poraženec Dušan Krajnik (na sliki levo) je čestital zmagovalcu Igorju Drakslerju. / Foto: Gorazd Kavčič

Gorenjski Glas

ODGOVORNA UREDNICA
Marija Volčjak

NAMESTNIKA ODGOVORNE UREDNICE
Jože Košnjek, Cveto Zaplotnik

UREDNIŠTVO
NOVINARJI - UREDNIKI:
Boštjan Bogataj, Alenka Brun, Igor Kavčič, Jože Košnjek, Suzana P. Kovačič, Urša Peternel, Mateja Rant, Stojan Saje, Vilma Stanovnik, Cveto Zaplotnik, Danica Zavrl Žiebir, Štefan Žargi;
stalni sodelavci:
Maja Bertoncelj, Matjaž Gregorič, Ana Hartman, Milena Miklavčič, Miha Naglič, Jasna Paladin, Marjeta Srmolnikar, Simon Šubic, Ana Volčjak

OBLIKOVNA ZASNOVA
Jernej Stritar, Trickel

TEHNIČNI UREDNIK
Grega Flajnik

FOTOGRAFIJA
Tina Dokl, Gorazd Kavčič, Gorazd Šinik

LEKTORICA
Marjeta Vozlič

VODJA OGLASNEGA TRŽENJA
Mateja Žvižaj

GORENJSKI GLAS je registrirana blagovna in storitvena znamka pod št. 977196I pri Uradu RS za intelektualno lastnino. Ustanovitelj in izdajatelj: Gorenjski glas, d.o.o., Kranj / Direktorica: Marija Volčjak / Naslov: Bleiweisova cesta 4, 4000 Kranj / Tel.: 04/201 42 00, fax: 04/201 42 13, e-mail: info@g-glas.si; mali oglasi in osmrtnice: tel.: 04/201 42 47 (sprejem na avtomatskem odzivniku 24 ur dnevno); uradne ure: vsak delovni dan od 8. do 19. ure / Gorenjski glas je poltednik, izhaja ob torkih in petkih, v nakladi 22.000 izvodov / Redne priloge: Moja Gorenjska, Letopis Gorenjska (enkrat letno) in devet lokalnih prilog / Tisk: SET, d.d., Ljubljana / Naročnina: tel.: 04/201 42 41 / Cena izvoda: 1.20 EUR, letna naročnina: 127,05 EUR; Redni plačniki imajo 10 % popusta, polletni 20% popusta, letni 25 % popusta; v cene je vračunan DDV po stopnji 8,5 %; naročnina se upošteva od tekoče številke časopisa do pisnega preklica, ki velja od začetka naslednjega obračunskega obdobja / Oglasne storitve: po ceniku; oglasno trženje: tel.: 04/ 201 42 48.

Obnovili cesto na Matička

CVETO ZAPLOTNIK

Prezrenje - Radovljiški župan **Janko S. Stušek** in predsednica podnarške krajevne skupnosti **Darija Bešter** sta v sredo na Prezrenjah slovesno odprla vodovod in obnovljeno cesto na Matička. Kot je povedala Beštrova, je nekaj hiš na Prezrenjah občasno imelo težave pri preskrbi s pitno vodo, zato je Komunala Radovljica spomladi obnovila približno 480 metrov dotrajanega vodovoda. Ker so večino vodovoda speljali ob cesti na Matička, so na tem odseku načrtovali tudi obnovo ceste. Po septembrskem neurju, ki je cesto še dodatno poškodovalo in je bila zaradi tega kar nekaj časa zaprta za promet, so se v krajevni skupnosti skupaj z občino odločili za obnovo celotnega, 650 metrov dolgega odseka. Dela je v dobrih treh tednih izvedlo Cestno podjetje Kranj, stala pa so šestdeset tisoč evrov. Domačini uporabljajo to cesto kot povezavo z državno cesto, ki vodi skozi Lipnico proti Radovljici; pomembna pa je tudi kot intervencijska pot.

Foto: Gerard Kavčič

Cesto in vodovod sta odprla Darija Bešter in Janko S. Stušek.

RADOVLJICA

Odrasli s posebnimi potrebami igrali šah

Center za usposabljanje, delo in varstvo (CUDV) Radovljica je v torek pripravil prvi šahovski turnir v Sloveniji za odrasle z motnjami v razvoju. Nastopilo je enajst šahistov iz centrov Črna na Koroškem, Dornava in Radovljica ter iz Hrvaške. Radovljiški center so zastopali **Damjan Močnik, Tadej Kramberger** in **Damjan Bošnjak.** Zmagal je **Željko Seferović** iz Črne na Koroškem, Damjan Močnik pa je bil odličen četrti. Kot je povedal trener domačih šahistov **Brane Štetner,** so v centru začeli igrati šah pred tremi leti, kljub zahtevnim šahovskim pravilom pa so kmalu opazili napredek. Ker je bilo že za prvi turnir veliko zanimanje, ga bodo organizirali tudi v prihodnje. **C. Z.**

KRANJ

Priznanja tudi Gorenjcem

Planinska zveza Slovenije je konec minulega tedna pripravila v Metliki slovesnost, med katero so podelili svečane listine in spominske plakete PZS za leto 2007. Od Gorenjcev so dobili najvišja planinska priznanja **Danilo Gradišar** iz PD Križe za delo v domačem društvu in MDO Gorenjske, **Albin Noč** iz PD Jesenice za alpinistično in gorsko reševalno dejavnost v gornjesavski dolini, **Jože Stanonik** iz PD Škofja Loka za organizacijsko, gospodarsko in vzgojno izobraževalno delo v društvu, MDO Gorenjske in PZS ter **Karl Bajd** iz PD Kranj ob njegovi stoletnici rojstva. Plakete so prejeli **Stanislav Simšič** iz PD Kamnik ob 80-letnici, **Boris Robič** iz PD Gozd Martuljek in **Stanko Debelak** iz PD Gorje ob 70-letnici ter **Janez Brojan** iz PD Dovje-Mojstrana ob 60-letnici. Pred prireditvijo je predsednik PZS **Franci Ekar** predstavil dosežke slovenske planinske organizacije, njenih komisij in založniške dejavnosti v letu 2007. **S. S.**

Vpleteni v človeške zgodbe

Center za socialno delo Radovljica je ob 25-letnici pridobil nove prostore na Kranjski cesti v Radovljici.

CVETO ZAPLOTNIK

Radovljica - Letos je minilo petindvajset let, odkar so v Radovljici za območje tedanje radovljiške občine oz. sedanjih občin Radovljica, Bohinj, Bled in Gorje ustanovili Center za socialno delo Radovljica. Na začetku je bilo enajst zaposlenih, danes jih je štiriindvajset, med njimi so tri od vsega začetka: sedanja direktorica **Miloša Kos Ovsenik** ter socialni delavki **Mira Mozetič** in **Saša Koludrovič.** Kot ugotavlja Koludrovičeva, se je v tem času obseg dela v centru povečal predvsem na področju denarnih prejemkov, vseskozi pa so se morali prilagajati novim izzivom. V začetku devetdesetih let je bilo to naraščanje števila brezposelnih, v času vojne na območju nekdanje Jugoslavije je bil povečan obseg dela z begunci, hkrati se je povečevalo tudi število starejših, ki imajo svoje potrebe in težave. "Ljudje so danes bolj seznanjeni s svojimi pravicami in jim ni več tako težko odpreti vrat centra kot nekdaj," se spominja Koludrovičeva in dodaja, da so na začetku ljudje prihajali na center z občutkom zadrege in tudi sramu, da so se znašli "na socialni". "Četrt stoletja skrbimo za preprečevanje in odpravljanje socialnih stisk in težav, toliko časa smo vpleteni v različne človeške zgodbe," pravi direktorica centra Miloša Kos Ovsenik in poudarja: "Veseli smo, kadar nam uspe in kadar kdo, ki je prišel v stiski, zapre za seboj vrata našega centra z zavedanjem, da je za njim preizkušnja, ki mu je omogočila nadaljevati svojo življenjsko pot po lastni izbiri."

Center, ki ima sedež na Kopališki cesti, se je v četrt stoletja tudi prostorsko razširil. Pred tremi leti so za gorenjske otroke in mladostnike odprli v Lescah krizni center Kresnička, letos so pridobili dodatne prostore v stavbi na Kranjski cesti, ki so jih prejšnji ponedeljek, ob praznovanju 25-letnice, tudi slovesno odprli. Jutri bodo v stavbi na Kopališki cesti odprli še varno sobo za pogovore z otroki, ki so doživeli različne oblike zlorab.

Radovljiški center za socialno delo je pridobil dodatne prostore na Kranjski cesti. Foto: Tina Dokl

Odvoz smeti še ni dražji

Komunala Kranj predlaga občini Naklo drugačen obračun za odvoz odpadkov in povišanje cene te storitve. Občinski svet bo o tem odločal na januarski seji.

STOJAN SAJE

Naklo - Prebivalcem naselij Zadraga, Spodnje in Zgornje Duplje, Žeje, Strahinj, Okroglo, Podbrezje in Gobovce zaračunavajo storitev ravnanja z odpadki po odvozih. Gospodinjstva, ki so oddaljena do 10 kilometrov od deponije, plačajo po 5,25 evra na mesec. V naseljih Naklo, Cegelnica in Polica plačujejo storitev po kvadratnih metrih stanovanjske površine. Za gospodinjstva s 100 kvadratnimi metri površine znašajo mesečni stroški 3,90 evra. Za poslovne dejavnosti je plačilo odvisno od velikosti zabojnika; giblje se od 1,61 evra za 120-litrsko posodo do 5,92 evra za 900-litrsko posodo. S predlogom novega tarifnega sistema želijo poenotiti obračunavanje storitve. Za gospodinjstva, ki imajo 4 člane in 160-litrski zabojnik, bi zaračunali 6,86 evra na mesec, za podjetja pa od 1,41 do 8,25 evra. Kot je pojasnil direktor Komunale Kranj **Ivan Hočevar** na četrtkovi seji občinskega sveta v Naklem, predlagajo prehod na 120-litrske posode, kar bi še znižalo plačila gospodinjstev. Manj bi plačevala predvsem tista gospodinjstva, kjer je malo oseb na veliko kvadratnih metrih.

Svetniki so imeli vrsto vprašanj, na katere niso dobili konkretnih odgovorov. **Marija Pivk Oman** iz Komunale Kranj je povedala, da je stroškovna cena približno 7,1 odstotka višja od prodajne cene. **Aleš Krumpestar** in **Peter Celar** sta zahtevala, da pripravijo podrobnejšo primerjavo med sedanjimi cenami in povišanjem po novem sistemu. Večina je podprla županov predlog, da bi se odločali o spremembi sistema plačil na januarski seji. Takrat bodo obravnavali tudi predlog Komunale Kranj o povišanju cen ravnanja z odpadki zaradi odvoza na eno od lokacij izven Mestne občine Kranj, ki še ni izbrana za daljši čas.

KAMNA GORICA

Kaja Beton prva predsednica lipniške fundacije

Na prvi seji devetčlanske uprave Fundacije za (celostni) razvoj Lipniške doline so za prvo predsednico uprave imenovali diplomirano etnologinjo in antropologinjo **Kajo Beton** iz Kamne Gorice. Podpredsednika sta dva, upokojeni gospodarstvenik **Anton Potočnik** iz Kamne Gorice, ki se bo v okviru gospodarskega foruma ukvarjal z zagotavljanjem denarja za delovanje fundacije in z uresničevanjem projektov, in kulturnik **Slavko Mežek** iz Krope, ki bo kot pobudnik za ustanovitev fundacije skrbel za nadaljnji razvoj fundacije. Člani uprave so še **Metod Staroverski** iz Krope, **Peter Urbanija** z Zgornje Dobrave, **Franci Pogačnik** iz Otoč, **Aleš Fister** z Brd, **Davorin Bratuš** iz Krope in **Tina Kokelj** z Lancovega. Ravnatelja fundacije bodo imenovali po vpisu fundacije v razvid ministrstva za kulturo oz. potlej, ko bodo zagotovili denar za vsaj delno zaposlitev. Fundacija si je za prve naloge zadala obnovo Šparovčevega vigenjca v Kamni Gorici in ponatis popotniške knjižice Od Lancovega do Podnarta. **C. Z.**

BLED

Mednarodna konferenca vodnih direktorjev

Na Bledu so minuli teden pripravili 4. mednarodno konferenco vodnih direktorjev sredozemskih in jugovzhodnih držav Evrope. Udeležili so se je predstavniki 48 držav. Namen konference je okrepiti sodelovanje za trajnostno rabo vodnih virov v mednarodnem povodju. Več pozornosti so posvetili Črnemu morju, saj je za izboljšanje njegove kakovosti treba uporabiti primere dobre prakse, vzorčni model take prakse pa je Mednarodna komisija za Savski bazen, ki je bila ustanovljena za vzpostavitev mednarodnega režima plovbe po reki Savi in trajnostnega upravljanja voda. Udeleženci so med drugim obravnavali ukrepe izvajanja Sredozemske strategije trajnostnega razvoja, ki je bila sprejeta v Portorožu leta 2005, ko je Slovenija prevzela predsedovanje Konvenciji o varstvu morskega okolja in obalnih območij Sredozemlja. Prav zaradi omenjenega predsedovanja in pridobljenih referenc Slovenije so konferenco vodnih direktorjev, sprva načrtovano v Grčiji, pripravili pri nas. **V. S.**

Spomin na prve sankače

Ob stoletnici sankaštva v Podljubelju so odprli zanimivo razstavo. Na ogled razne sani in slike o razvoju sankanja.

Stojan Saje

Podljubelj - Člani Rodelkluba Tržič, ki je deloval v letih 1907-1923, bi bili ponosni na naslednike iz Sankaškega kluba Podljubelj. Ob stoletnici sankaštva v Šentanski dolini so pripravili v krajevni dvorani razstavo, s katero so ohranili košček bogate zgodovine svojega kraja. Do 22. decembra bodo tam na ogled sani, fotografije, priznanja in pokali. Obiskovalcem ponujajo jubilejno brošuro, značke, razglednice in male sani kot izviren spominek kraja.

"Material za razstavo smo začeli zbirati pred letom dni. Veseli nas, da so lastniki eksponatov pokazali razumevanje zanjo. Tukaj je prek trideset osebnih sani, med katerimi so tudi okrog 150 let stare 'marjaše'. Vidite lahko gosposke Bučarjeve sani iz hotela Pošta, vprežne konjske sani kmeta Matizovca, kmečke sani in tekmovalne sani. Med slednjimi je posebnost kopija angleškega boba z Jesenic. Ob starih fotografijah so dragocene ročno izdelane diplome in drugo gradivo, ki bo del zbirke v Tržiškem muzeju. Delavci muzeja in izdelovalec sani Matjaž Rožič iz Podljubelja so veliko pomagali pri postavitvi te razstave," je povedal njen avtor **Jože Romšak** na slovesnosti ob odprtju 12. decembra.

Odprtje razstave so popestrili z nastopi pevec Franc Janc, starejši, harmonikar Joža Švab in šolarji. Slednji so porok, da bo sankanje v Podljubelju še živelo.

Direktorica Tržiškega muzeja **Melanija Primožič** je poudarila pomen jubileja sankanja v Podljubelju, ki je izjemen celo v Evropi. Za trud se je zahvalila sodelavcem; mnogo dni je porabil za obnovo starih sani **Boštjan Meglič**. Kot je dejal predsednik KS Podljubelj **Dragan Njegovan**, imajo veliko zanimivosti, ki jih lahko pokažejo drugim. Tržiški župan **Borut Sajovic** je ocenil, da sankanje odpira nove možnosti za razvoj turizma. Obiskovalcem bodo ponudili tudi izviren spominek, male sani, delo podružnične šole Podljubelj. Učiteljica **Maja Ahačič** je menila, da si prva primerka zaslužita prejšnji predsednik Sankaškega kluba Podljubelj **Jože Romšak** in sedanja predsednica **Darja Govekar**. Slednja je izročila jubilejna priznanja kluba; prejeli so jih **Jože Romšak**, **Borut Sajovic** ter **Borut Kralj** in **Robi Kališnik** kot najuspešnejša tekmovalca. **Drago Nučič** je Podljubelju podaril knjigo o sankanju v Zasavju in okvir železnih sani.

Spodnje Duplje

Koledovanje v Dupljah

Kulturno turistično društvo Pod krivo Jelko in graščina Duplje sta v petek pripravila že osmo tradicionalno koledovanje. Pred dupljansko graščino so s poezijo o sreči, božiču in dobrih željah najprej nastopili otroci dramskega krožka Podružnične šole Duplje, stare ponarodele pesmi in plese pa so obudili člani folklorne skupine Društva upokojencev Naklo. Na prireditvi so bile naprodaj tudi novoletne voščilnice, ki so jih izdelali otroci dupljanske osnovne šole in vrtca, izkupiček od prodaje pa bo namenjen obdaritvi starejših Dupljank ob materinskem dnevu. Dogajanje pred in med prazniki bo v Dupljah popestrila tudi razstava Miklavževanje, božič in novo leto na starih voščilnicah iz zbirke Janeza Lombergarja, ki je ob petkih in sobotah od 16. do 20. ure odprta do sobote 5. januarja. **M. G.**

Foto: Tina Dokl

Žiri

Nova pravilnika za sofinanciranje dejavnosti

Svetniki občine Žiri so na zadnji seji sprejeli dva pravilnika, ki urejata sofinanciranje društev v občini. Pravilnik za vrednotenje ter sofinanciranje društvenih in drugih družbenih dejavnosti so le delno popravili, saj je praksa pokazala neživljenjsko delitev občinskega denarja. Pravilnik o sofinanciranju prireditev je povsem nov, s katerim bo občina zagotovila pravično in pregledno sofinanciranje večjih prireditev v občini, od silvestrovanja, kresovanja, Žirovske noči, vikenda športa in zabave, zbora motoristov in številnih drugih prireditev. Vse so za občino zelo pomembne, saj dajejo občini utrip in prepoznavnost. **B. B.**

PREJELI SMO

Problemi Letališča Lesce

V skladu z zakonom o medijih vam v objavo pošiljamo popravek glede na vsebino teksta pod gornjim naslovom avtorja A. Zupana, ki je bil v Gorenjskem glasu objavljen dne 11. decembra 2007.

Sklad kmetijskih zemljišč in gozdov RS v zvezi s problematiko gradnje letališke steze v Lescah zagotovo nima prav nobenega interesa, da se postavlja na eno ali drugo stran v sporu med Občino Radovljico in Društvom proti hrupu. Zato odločno nasprotujemo trditvi, ki jo navaja pisec teksta, češ da Sklad noče zamenjati parcele zaradi domnevnih dobrih zvez med Skladom in društvom. Resnica je precej drugačna. Že vseskozi se namreč vlečejo dileme glede namenske rabe sedaj spornega zemljišča, ki ga želi občina pridobiti. Po veljavnem družbenem planu Občine Radovljica je namreč zemljišče opredeljeno kot območje z dvonamensko rabo, primarno kot kmetijsko, podredno pa tudi kot območje za šport in rekreacijo. Občina ima sicer sprejete prostorsko ureditvene pogoje, ki dovoljujejo širitev letališča, vendar je to akt, ki je v prostorski zakonodaji po hierarhiji akt nižjega ranga kot družbeni plan. V konkretnem primeru torej prostorski plan zemljišče opredeljuje kot območje kmetijskih zemljišč (primarna raba), prostorsko ureditveni pogoji pa že dopuščajo širitev (gradbeni poseg) letališča. To je po naših informacijah tudi razlog za vložitev ustavne pritožbe. Če se bo namreč v nadaljevanju izkazalo, da so prostorsko ureditveni pogoji nezakoniti, bo morala občina najprej zemljišča v prostorskem planu opredeliti kot stavbna, šele nato pa sprejeti prostorsko izvedbeni akt, ki bo omogočil širitev letališča. In v tem je bistvo celotnega problema.

Po sedanjem planu je namreč zemljišče opredeljeno kot kmetijsko in za promet z njim veljajo določila zakona o kmetijskih zemljiščih (ponujena cena je tudi končna prodajna cena, upoštevati je potrebno vrstni red po zakonu o kmetijskih zemljiščih). V primeru, da bo kasneje (morala biti) opravljena sprememba namembnosti zemljišč iz kmetijskih v stavbna, bi prodaja potekala na drugačen način, in sicer preko predhodnega javnega zbiranja ponudb na trgu. V tem primeru se seveda praviloma dosežejo nekajkrat višje cene kot pri kmetijskih zemljiščih. Sicer ima tudi v tem primeru občina možnost, da uveljavlja predkupno pravico, če ta obstaja, vendar mora v tem primeru skleniti kupoprodajno pogodbo po najvišje doseženi ceni iz javne prodaje.

Računsko sodišče RS je v preteklih letih na Skladu že revidiralo primere prodaj kmetijskih zemljišč, ki so jim občine kasneje, po prodaji, spreminjale namembnost zemljišč in je bila za namera o bodoči spremembi že znana v času prodaje kmetijskega zemljišča. Ocenilo jih je kot negospodarne.

Nenazadnje se postavlja tudi vprašanje pridobivanja ustreznih dovoljenj za širitev letališča na zemljiščih, katerih osnovna namenska raba je še vedno kmetijska, kar pa je v pristojnosti upravne enote. Navkljub vsem polemikam v medijih, nekako ne razumemo, da občina v tem času še ni uspela ustrezno dopolniti občinskega prostorskega plana, ki bi zemljišča izvzel iz območja kmetijskih zemljišč, saj v tem primeru ne vidimo več zadržkov za njihovo prodajo.

Katarina Stanonik Roter,
predstavnica za odnose z javnostmi

Srečno 2008

z DONOSNO VEZANO VLOGO

31. DECEMBER 2007

V Gorenjski banki vam
DO 31. DECEMBRA
ponujamo konkurenčno
ponudbo za vezavo denarja.

Če finančna sredstva vežete za dobo
OD POL DO ENEGA LETA,
vam
NE GLEDE NA VIŠINO ZNESKA
priznamo nadvse ugodno obrestno mero: **4,4%**

Gorenjska Banka
Banka s poslubom

Za kanalizacijo šestnajst milijonov

Za dograditev kanalizacijskega omrežja v občini Cerklje do leta 2017 bo treba nameniti še približno 16 milijonov evrov.

Simon Šubic

Cerklje - Občinski svet Cerklje je na zadnji seji potrdil program odvajanja in čiščenja komunalne odpadne in padavinske vode za obdobje 2007-2017. V njem so določena poselitvena območja, na katerih je treba do 31. decembra 2017 zgraditi fekalno in meteorno kanalizacijo, in način porabe javnega denarja, ki bo namenjen njeni gradnji.

V zadnjih letih so kanalizacijo že zgradili v zahodnem delu občine, njen sestavni del pa sta tudi črpališče v Praprotni Polici in čistilna naprava Češnjevek, na katero je po podatkih upravljavca Javnega podjetja Komunala Kranj priključenih 286 odjemnih mest oziroma 945 prebivalcev. Do danes so zgradili tudi že primarne kanale na Spodnjem in Zgornjem Brniku ter v Lahovčah. Ker gre za razmeroma novo omrežje, posebne rekonstrukcije ne bodo potrebne.

Dograditev kanalizacije še v preostalem nižinskem delu bo po sedanjih ocenah stala približno 16 milijonov evrov (z DDV), ni pa še odločeno, ali bo kanalizacijski sistem povezan s čistilno napravo v Domžalah ali z lastno čistilno napravo v Zalogu. Hkrati bo seveda treba graditi še meteorno kanalizacijo, obnoviti vodovod in postaviti javno razsvetljavo. Občina bo kanalizacijo gradila z lastnim denarjem in s sredstvi okoljske dajatve, v prihodnosti pa si precej denarja obetajo tudi iz kohezijskega in drugih skladov ter državnega proračuna. V skrajnem primeru bodo morali nekaj primakniti tudi občani v obliki investicijske cene za storitev odvajanja in čiščenja komunalne odpadne vode.

Zalo Log

Z denarjem za voščilnice pomagali po poplavah

Pred časom smo že poročali, kako so dijaki in zaposleni v javnem zavodu Ekonomska šola Kranj po septembrski vodni ujmi pomagali trem družinam v Železnikih, zdaj pa so se odločili, da denar, ki bi ga sicer porabili za novoletne voščilnice, namenijo pomoči potrebni družini iz Zalega Loga. Minuli teden so ji nakazali petsto evrov, na ekonomski šoli pa zatrjujejo, da je denar nedvomno šel v prave roke, saj gre za veliko družino s petimi otroki, v kateri je mama brezposelna, oče pa je bil ranjen v poplavah. **A. H.**

V novem bloku tudi ambulanti

Pritličje novega poslovno-stanovanjskega objekta v Šenčurju je namenjeno zdravstvenemu programu. Čakajo na drugega splošnega zdravnika.

Simon Šubic

Šenčur - Minuli petek so v bližini športne dvorane na Pipanovi cesti v Šenčurju v uporabo uradno predali nov poslovno-stanovanjski objekt, v katerem je dvajset sodobnih stanovanj (devetnajst je že prodanih), v pritličju pa zdravstveni ambulanti, lekarna in prostori za fizioterapijo. Objekt, ki ga je v dobrem letu zgradilo ljubljansko podjetje GPG, sta odprla šenčurski župan **Miro Kozelj** in **Aleksander Schara**, direktor družbe Lokainvest, ki načrtuje že novo stanovanjsko gradnjo v Šenčurju.

V novem poslovno-stanovanjskem objektu v Šenčurju je dvajset stanovanj, pritličje pa je namenjeno zdravstvenemu programu. / Foto: Gorazd Kavčič

Vrednost celotne investicije je bila tri milijone evrov, od tega sta približno tristo tisoč evrov stali splošni zdravstveni ambulanti in njuna oprema. Po besedah župana Kozelja je občina za ambulanti plačala 275 tisoč evrov, medtem ko je stroške za nujno oprerno pokrilo Osnovno zdravstvo Gorenjske. "S selitvijo ambulante **dr. Barbare Vavken** in lekarne v nov objekt so se spraznili prostori v pritličju občinske stavbe. Te bo občina uporabila za svoje namene, saj med drugim nujno potrebujemo prostor za arhiv. Prav tako se bo v pritličje preselil krajevni urad," je povedal župan. Druga splošna ambulanta za zdaj ostaja prazna, saj v Zdravstvenem domu Kranj še niso našli dodatnega zdravnika za Šenčur. Dejavnost fizioterapije v novem stanovanjskem bloku izvaja **Elizabeta Tršan**, ki ji je občina letos podelila koncesijo.

Podjetje Lokainvest bo v Šenčurju kmalu znova gradilo, saj mu je občina pred kratkim prodala 1.345 kvadratnih metrov veliko zemljišče ob t. i. Tehnikovem bloku v Sajovčevem naselju. Na njem bo zrasel objekt s šestnajstimi stanovanju, kar je s spremembo prostorsko ureditvenih pogojev konec novembra potrdil tudi občinski svet.

Škofja Loka

Gospodarstvo jih potrebuje

Prejšnji teden so v Miheličevi galeriji v Kašči podelili diplome prvi generaciji diplomantov Višje šole za strojništvo. Štiriintrideset rednih in izrednih študentov, ki odslej lahko nosijo naziv inženir strojništva, je najprej nagovoril ravnatelj šole **Guido Melnik**, za njim pa še direktor Višje šole za strojništvo **Martin Pivk**. Slednji je spregovoril tudi o prihodnjih načrtih šole, kjer omenja prizadevanje za pridobitev višje lesarske šole v Škofji Loki, za program strojništva pa razmišljajo tudi o možnosti visokošolskega programa v povezavi s Fakulteto za strojništvo iz Maribora. Pomembno vlogo ima višja šola za strojništvo tudi pri prihodnjem tehnološkem parku v Škofji Loki. Zbrane sta nagovorila tudi župan Škofje Loke **Igor Draksler** in **Jadranka Švarc**, direktorica Območne gospodarske zbornice za Gorenjsko in članica strateškega sveta šole. Gospodarstvo vas potrebuje, so diplomantom zatrjevali vsi štirje govorniki. Prednost diplomantov višje šole za strojništvo je nedvomno praktično znanje, ki si ga pridobivajo pri delu in iz dela. **D. Ž.**

Prva generacija 34 diplomantov višje strojne šole v Škofji Loki je prejela diplome. / Foto: Gorazd Kavčič

Hotel bo dokončan v letu dni

Začela se je prenova Malograjskega dvora, ki bo v slogu prve polovice 19. stoletja urejen v manjši meščanski hotel.

Jasna Paladin

Kamnik - Dve leti po javni dražbi, na kateri je občina Kamnik prodala Malograjski dvor, nekdanji kamniški hotel, se je obnova te stavbe v središču mesta le začela.

Novi lastnik **Vito Habjan** iz Domžal je projekt s podjetjem Malograjski dvor, d. o. o., ki ga vodi skupaj z Milanom Skočajem, prijavil na razpis ministrstva za kulturo in Evropskega regionalnega sklada ter v začetku novembra tudi podpisal pogodbo za sofinanciranje v višini 40 odstotkov. Začetek izvedbe projekta, ki je vreden nekaj manj kot 2,5 milijona evrov, se je sicer nekoliko zavlekel tudi zaradi usklajevanja z Zavodom za varovanje kulturne dediščine, ki pa ga je lastnik označil za izredno tvornega in pozitivnega. Malograjski dvor bo urejen v manjši meščanski hotel in opremljen v slogu, ki bo obiskovalca popeljal nazaj v leto 1830. Na površini približno dva tisoč kvadratnih metrov bo urejenih 24 sob, dva predsedniška apartmaja, restavracija ter kavarna s čokoladnico. Stavbo, ki je v zelo slabem stanju, bodo temeljito prenovili, nekoliko poglobili temelje in ohranili vse stare arhitekturne značilnosti. "Vemo, da projekt ni preveč dobičkonosen, a novi Kamnik, ki nastaja, bo takšne stavbe potreboval in to je investivija za prihodnje generacije," pravi Habjan, ki načrtuje, da bo obnova dokončana do jeseni, hotel pa odprt ob koncu prihodnjega leta.

Vito Habjan na gradbišču Malograjskega dvora

Žirovci sprejeli proračun

Boštjan Bogataj

Žiri - Žirovski občinski svetniki, na začetku jih je bilo le devet in so bili tako komaj sklepčni, so na zadnji seji z manjšimi spremembami potrdili občinski proračun za leto 2008. Proračun se iz leta v leto povečuje, celotni prihodki v prihodnjem letu pa so ocenjeni na 4,6 milijona evrov, od tega bo šlo 1,9 milijona evrov za investicije. Prihodnje leto bo zaključena obnova Stare šole oziroma Muzeja Žiri, delno bodo odkupili zemljišča za športno rekreativne dejavnosti v Mršaku (kamor se bo selila tudi bencinska črpalka) in ob šoli, veliko denarja namenili za pripravo in izvajanje projekta Urejanje porečja Sore, za gradnjo doma za starejše, za sofinanciranje komunalnega opremljanja industrijske cone in drugo.

Z amandmaji so svetniki del sredstev prerazporedili. **Branko Jesenovec** in **Marijan Žakelj** sta predlagala, da 95 tisoč evrov, ki so bili v predlogu proračuna namenjeni ureditvi Nordijskega centra Žiri, namenijo za odkup zemljišč ob šoli in v Mršaku. Za asfaltiranje lokalnih cest bo prihodnje leto 10.500 evrov manj, saj so svetniki sprejeli amandma **Vladimirja Oblaka**, da bo šlo dodatnih 3.500 evrov za sofinanciranje športnih dejavnosti, preostalih pet tisoč evrov pa na pobudo **Metke Debeljak** za investicijsko vzdrževanje DPD Svoboda. S tri na sedem tisoč evrov pa se je povečala vsota, namenjena aktivnostim Turističnega društva Žiri, saj so svetniki sprejeli amandma **Germane Pivk**, ki zmanjšuje financiranje Lokalni turistični organizaciji Blegoš in Lokalni akcijski skupini Loškega pogorja. Slednji bosta iz žirovskem proračuna prejeli po dva tisoč evrov manj.

Bašelj se lahko priključi na kanalizacijo

Občinski svet v Preddvoru je sprejel odlok o programu opremljanja stavbnih zemljišč za opremljanje naselja Bašelj s kanalizacijo.

Danica Zavrl Žlebir

Preddvor - S tem so svetniki omogočili, da se lahko Bašelj priključi na kanalizacijo in čistilno napravo. Odlok določa tudi ceno priključitve na kanalizacijo, gre pa za strošek opremljanja stavbnih zemljišč, ki vsepovsod po Sloveniji sledi enaki formuli. S komunalnim prispevkom bodo občani plačali del stroškov za gradnjo komunalne opreme. Del kanalizacije je v Bašlju že zgrajen, naložba je stala 424 tisoč evrov, v preostali del kanalizacijskega omrežja pa naj bi vložili še 621 tisoč evrov, skupno torej nekaj več kot milijon evrov za vso kanalizacijo. Sodelavka Ljubljanskega urbanističnega zavoda, ki je za občino Preddvor naredil analizo programa opremljanja stavbnih zemljišč za Bašelj, je podrobno razložila metodologijo, kako se komunalni prispevek obračuna, občina pa določi tudi olajšavo za posamezne upravičence. Komunalni prispevek za manjšo stanovanjsko hišo (na parceli 350 kv. m in z neto tlorisno površino 120 kv. m) bo tako stal 424 evrov, za srednje veliko hišo (200 kv. m stanovanjske površine) 603 evre, za večjo ali dvostanovanjsko hišo (300 kv. m) 826 evrov in za počitniško hišico 662 evrov.

Žiri

Nove hitrostne ovire v Žireh

V Žireh se dalj časa ukvarjajo z vprašanjem urejanja prometne varnosti, izredno dejaven je na tem področju njihov Svet za preventivo in vzgojo v cestnem prometu. "Na eni strani je veliko občanov, ki si želijo postavitev hitrostnih ovir, na drugi pa je tudi veliko nasprotnikov," je povedal župan Bojan Starman, ko so na občinski seji spregovorili o postavitvi novih hitrostnih ovir. Odločili so se, da bodo sedanje plastične hitrostne ovire ali t. i. ležeče policaje zamenjali za trajnejše in postavili tudi nekaj novih. Te bodo v prihodnjem letu zrasle še pri Kamšku v Novi vasi, na koncu Partizanske ceste, Pod griči (na križišču z Jezersko cesto) in na Čevljarski ulici pri križišču s Kosovelovo ulico.
B. B.

V Poncah iskali Hrvata

Simon Šubic

Kranjska Gora - Včeraj so gorski reševalci iz Rateč in pripadniki gorske policijske enote nadaljevali iskanje 31-letnega planinca iz Hrvaške, ki se v nedeljo ni vrnil iz Ponc. V iskanje se je vključila tudi posadka s policijskim helikopterjem. Do 14. ure, ko smo zaključili pripravo časopisa, pogrešanega planinca niso našli.

O pogrešanem Hrvatu, sicer članu alpinističnega kluba na Reki, je regijski center za obveščanje v nedeljo ob 21.35 obvestil oskrbnik koče v Tamarju. Kot poroča policija, se je skupina petih državljanov Hrvaške, vsi člani Alpinističnega kluba Rijeka, v soboto nastanila v planinski koči v Tamarju. V nedeljo okoli 8. ure je 31-letni planinec sam odšel v smeri Ponc, preostali štirje planinci pa so se odpravili proti Jalovcu. Ker se 31-letni Rečan ni vrnil do 21. ure, so organizirali iskalno akcijo, v kateri sta sodelovala policista pripadnika GPE in pet gorskih reševalcev iz Rateč, ki pa so jo zaradi slabih vremenskih razmer sredi noči prekinili. Dotlej so pregledali del poti v smeri Ponc, in sicer do kraja Vopa.

KRIMINAL

Domžale

Kradla prek spletne banke

Domžalski policisti so zaradi suma storitve kaznivega dejanja velike tatvine pred dnevi odvzeli prostost 26-letni ukrajinski državljanki z začasnim bivališčem na območju Domžal. Sumijo jo, da je s še neznanimi sostorilci zlorabila elektronsko bančništvo več uporabnikov v Sloveniji. Na bančna računa, odprta pri dveh bankah v Sloveniji, je osumljena na ta način prejela za okoli šestnajst tisoč evrov gotovine, del tega denarja pa ji je že uspelo prenakazati na račune neznanih oseb v Rusiji. Osumljenko je preiskovalni sodnik po opravljenem zaslišanju izpustil. Policija uporabnikom storitev elektronskega bančništva svetuje, da na svojih osebnih računalnikih poskrbijo za namestitev redno posodobljenih antivirusnih programov in uporabo požarnega zidu. Prav tako naj uporabniki še posebej varujejo programsko in/ali strojno opremo, ki jo kot komitenti uporabljajo za opravljanje bančnih storitev prek interneta. Pomembno je tudi, da redno preverjajo stanje na osebnih računih in v primeru suma kakršnihkoli zlorab o tem takoj obvestijo svojo banko.

Kranj

V vrtnarijo po denar

V noči na četrtek je nekdo vlomil v poslovni prostor vrtnarije v Podbrezjah. S seboj je odnesel registrski blagajni z dva tisoč evri gotovine in mobilni telefon Nokia.

Škofja Loka

S parkirišča izginil Clio

Neznani storilec je minuli teden s parkirnega prostora na Kidričevi cesti v Škofji Loki ukradel osebni avtomobil znamke Renault Clio srebrne barve, letnik 2005. Na vozilu so bile nameščene registrske tablice z oznakami KR T3-431. Lastnik vozila je bil s tem dejanjem oškodovan za osem tisoč evrov.

Železniki

Prišli po medenino

V noči na četrtek so vlomili v kovinarsko delavnico v Železnikih. Neznani vlomilci so ukradli tono medenine v obliki trimetrskih palic, petsto kilogramov medeninastih ostružkov in prenosna računalnika. Lastnika so oškodovali za približno sedem tisoč evrov. **S. Š.**

Policija v lovu za roparji

Neznani storilci so v petek zvečer oropali bencinski servis v Naklem, v Kranju pa sta mladeniča poskušala oropati trgovino. Policija za neznanimi storilci še poizveduje.

Simon Šubic

Naklo, Kranj - V petek ob 19.10 so v bencinski servis v Naklem vstopili neznani storilci in prodajalcu zagrozili z nožem. Od njega so zahtevali denar, ki jim ga je tudi izročil. Po storitvi kaznivega dejanja so roparji zbežali proti naselju Naklo. Čeprav je policija kmalu postavila zasede na vseh cestah okoli Naklega, so se ji roparji izmuznili.

Uslužbenec na bencinski črpalki je enega od roparjev opisal kot moškega, starega med 20 in 30 let. Visok je bil okoli 175 centimetrov, oblečen v črne hlače in črn pulover oziroma velur, na katerem je na sprednji strani svetla črta oziroma manjši svetel napis, obute je imel črne čevlje, na glavi je imel volneno kapuco z izrezom za oči, na rokah pa modre rokavice. Drugi ropar je star med 20 in 30 let, srednje postave, visok med 175 in 180 centimetrov, oblečen je bil v svetlejše hlače, temno zgornje oblačilo, na glavi pa je prav tako imel volneno kapuco z izrezom za oči.

Pet minut pred 19. uro sta neznana storilca vstopila v trgovino Mercator na Begunjski ulici v Kranju. Pri blagajni je eden zgrabil blagajničarko za roke, drugi pa je pri tem segel proti predalu blagajne. Ko je blagajničarka to opazila, se je prvemu storilcu izvila iz prijema in z rokami zaprla predal blagajne. Oba sta po tem zbežala iz prodajalne.

Prodajalka je enega roparja opisala kot mlajšega moškega, visokega okrog 185 centimetrov, črnih las in suhe postave. Oblečen je bil v črno jakno s kapuco in črne hlače, pokrit s kapuco, temnejše polti, star med 15 in 20 let. Drugi je bil prav tako star med 15 in 20 let, visok okrog 170 centimetrov, suhe postave, oblečen v črno jakno in hlače, kratkih črnih las in temnejše polti.

Morebitne priče policija naproša, da podatke, ki bi lahko bili v pomoč pri preiskavi obeh ropov sporočijo na telefonsko številko 113 ali na Policijsko postajo v Kranju, na telefonsko številko 233 64 00.

Policija je v petek zvečer sklenila obroč okoli Naklega, a so se ji roparji izmuznili.

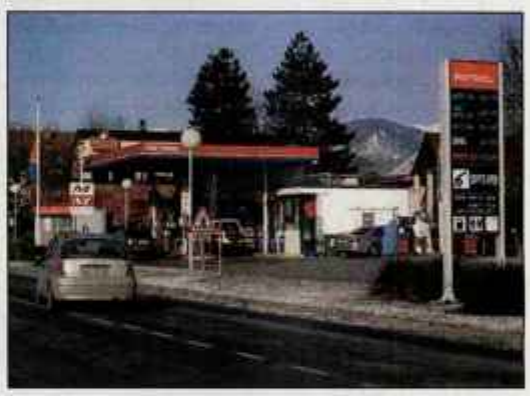

Z bencinskega servisa v Naklem so roparji zbežali z večjo količino gotovine.

Ogenj vzel hlev in hišo

V Krnici je požar uničil gospodarsko poslopje in večji del stanovanjske hiše.

Simon Šubic

Krnica - Požar v četrtek okoli 11. ure je v Krnici povsem uničil hlev, v večjem delu pa tudi bližnjo stanovanjsko hišo. Občina Gorje, krajani, gasilci in organizacija Rdečega križa Gorje so se hitro organizirali in ustanovili poseben odbor, ki bo pomagal prizadetemu lastniku **Jožetu Smoleju**. Hkrati pozivajo vse, ki želijo pomagati, naj denarno pomoč nakažejo na transakcijski račun Rdečega križa v Radovljici (št. računa: 07000-0000487321, sklic: 290-14, namen: Zbiranje sredstev ob požaru, Smolej, Krnica). V primeru pomoči v materialu pa se naj dobrotniki obrnejo na predsednika odbora **Vinka Kunšiča** (tel. št. 041/210 583).

Požar v Krnici so ukrotili prostovoljni gasilci iz Gorij, Podhoma in z Bleda. / Foto: Anka Bulovec

Policija je po ogledu kraja požara sporočila, da je ogenj najverjetneje izbruhnil zaradi samovžiga sena, ki je bilo spravljeno v zgornjem delu gospodarskega objekta. V požaru, ki so ga pogasili gasilci iz prostovoljnih gasilskih društev Gorje, Podhom in Bled, je povsem zgorelo ostrešje na stanovanjski hiši in na gospodarskem objektu (skupaj okoli tristo kvadratnih metrov), seno ter več različnega kmetijskega orodja. Živino, v hlevu sta bila dve kravi in dve teleti, so pred ognjem še pravočasno rešili. Po prvi oceni je v požaru nastalo za okoli štirideset tisoč evrov gmotne škode.

Kranj

Šest voznikov je "napihalo"

Gorenjski policisti so v noči s sobote na nedeljo izvedli poostren nadzor prometa po metodologiji Promil na cestah na območjih policijskih postaj Kranjska Gora in Jesenice. Pri tem so opravili kontrolo in preizkusili z alkotestom 211 voznikov. Šest voznikov je vozilo pod vplivom alkohola, petim od njih so začasno odvzeli vozniška dovoljenja. Poleg tega so devetim voznikom izrekli globo za druge prekrške, podali odbolžilni predlog okrajnemu sodišču, izrekli pa so še pet opozoril za lažje prekrške. Enemu vozniku so odredili pridržanje do streznitve. **S. Š.**

Kranj, Bohinjska Bistrica

Delovni konec tedna za vlomilce

Neznani storilec je soboto zvečer vlomil v stanovanjsko hišo na Cesti 1. maja v Kranju, iz katere je odnesel denar in zlatnino. Povzročil je za tri tisoč evrov škode. V noči na soboto pa je nekdo vlomil v poslovne prostore na Ljubljanski cesti v Kranju. Ukradel je računalnik, fotoaparat in mobilni telefon, z vlomom pa povzročil za 2.500 evrov škode. Naslednjo noč pa je nekdo vlomil v skladišče gostinskega lokala v Bohinjski Bistrici. Storilec si je prilastil več živilskih izdelkov in pijače, lastnika pa je oškodoval za okoli tri tisoč evrov. **S. Š.**

S kolajno kronala rekorde

Tako Anja Čarman kot Peter Mankoč sta se včeraj zjutraj zadovoljna in s kolajnami okoli vratu vrnila z evropskega prvenstva v plavanju, ki se je v nedeljo končalo na Madžarskem.

VILMA STANOVNIK

Brnik - "Čeprav je za nami dolga pot, saj smo se - zaradi napovedane stavke madžarskih letalskih prevoznikov - odločili, da se vsi domov vrnemo z avtomobili, pa smo lahko zadovoljni, saj je za nami lepo tekmovanje, na katerem smo se veselili tudi novih odličnih uspehov naših plavalcev," je nasmejan na brniško letališče prišel direktor Plavalne zveze Slovenije **Ciril Globočnik**, za njim pa seveda tudi vsa četverica reprezentantov in njihovi trenerji. "Z vsemi svojimi nastopi sem res zadovoljna, saj sem vsakokrat, ko sem skočila v vodo, odplavala rekordno znamko, krona vseh nastopov pa je bil finale na 200 metrov hrbtno, ko sem osvojila zlato kolajno," je s širokim nasmehom razlagala 22-letna Triglavanka **Anja Čarman** z Godešiča in ponosno pokazala zlato odličje okoli vratu. Čeprav je priznala, da naslova evropske prvakinje pred odhodom v Debrecen ni pričakovala, pa je bila tako ona kot vsi, ki smo ob bazenu in pred televizijskimi zasloni navijali zanjo, prepričana, da si ga je s trdim delom in odličnim rezultatom še kako zaslužila.

Anja Čarman in Peter Mankoč sta ponosno pokazala kolajne. / Foto: Gorazd Kavčič

Prav tako kot si je že osmo zaporedno odličje na 100 metrov mešano zaslužil njen reprezentančni kolega **Peter Mankoč**, ki je poleg zlate kolajne pokazal tudi bronasto, ki jo je osvojil na 100 metrov delfin. Vsa naša mini plavalna odprava, v kateri sta zelo solidno nastopila še mlada Radovljičanka **Nina Cesar** in Koprčan **Matjaž Markič**, se bo znova srečala že danes popoldne v Ljubljani, ko bodo v City hotelu razglasili najboljše plavalce in plavalke minulega leta. Anji pa se bo po prireditvi v glavnem mestu mudilo domov, saj ji **na Godešiču ob 20. uri** pripravljajo slovesen sprejem.

Jubilejni praznik slovenskega športa

Društvo športnih novinarjev Slovenije bo ta četrtek zvečer pripravilo že štirideseto prireditev z razglasitvijo najboljših slovenskih športnikov in sedemnajsto v samostojni Sloveniji.

VILMA STANOVNIK

Ljubljana - Prireditev, ki jo zadnja leta skupaj pripravljajo Društvo športnih novinarjev Slovenije, Olimpijski komite Slovenije ter Ministrstvo za šolstvo in šport, bo letos potekala v Linhartovi dvorani Cankarjevega doma, začela pa se bo v četrtek ob 20. uri. Vodila jo bosta **Miša Molk** in **Grega Skočir**, režiser pa je **Tomaž Štrucl**, glavni pa bodo seveda naši sedanji in nekdanji najboljši športniki, ki se bodo na prireditvenem odru zvrstili kot podeljevalci in prejemniki priznanj, ki jih je tako kot vsa zadnja leta izdelal akademski slikar **Janez Mišo Knez**.

"Katere športnike smo športni novinarji izbrali za najboljšo športnico, športnika in ekipo v letošnjem letu, bomo oznanili šele na prireditvi, odločili pa so glasovi 153 športnih novinarjev različnih slovenskih medijev," imen letošnjih dobitnikov najbolj laskavih naslovov v slovenskem športu na priložnostni tiskovni konferenci pred prireditvijo še ni želel razkriti predsednik Društva športnih novinarjev Slovenije **Miha Žibrat**, je pa povedal, da si bo slovesnost v neposrednem prenosu mogoče ogledati tudi po televiziji. Prireditev so tudi letos podprli Fundacija za financiranje športnih organizacij, Športna loterija Slovenije in novogoriško podjetje Hit. Dve uri pred slovesnostjo v Cankarjevem domu bo športnike in njihove trenerje v Narodni galeriji sprejel tudi minister za šolstvo in šport Milan Zver, med prireditvijo pa jih bo OKS z velikimi statuami nagradil za izjemne uspehe.

SMUČARSKI SKOKI

BELJAK

Karavanški pokal Morgensternu

V četrtek in petek so v Beljaku pripravili dve tekmi smučarjev skakalcev za svetovni pokal. Četrtkova tekma, ki bi sicer morala biti v nedeljo pri nas v Kranju, kjer pa vreme ni dopuščalo priprave skakalnice, je pripadla najboljšemu v svetovnem pokalu in zmagovalcu vseh letošnjih dosedanjih preizkušenj, Avstrijcu **Thomasu Morgensternu,** drugo mesto je zasedel Finec **Janne Ahonen,** tretje pa še en Avstrijec, **Gregor Schlierenzauer.** Kot naš najboljši je peto mesto osvojil **Jernej Damjan,** v finalno serijo pa se je uvrstil še **Primož Pikl,** ki je bil na koncu 29. V petek so pripravili tekmo po programu svetovnega pokala, ob spreminjajočem se vetru pa je svoje mojstrstvo še enkrat dokazal Morgenstern in ob prvem mestu osvojil še karavanški pokal kot najboljši na obeh tekmah. Drugi je Schlierenzauer, tretji pa **Jane Ahonen.** Od naših je bil najboljši 17. **Jernej Damjan,** 20. je **bil Robert Kranjec,** 22. **Primož Peterka** in 24. **Jurij Tepeš. V. S.**

Thomas Morgenstern je bil dvakrat najboljši tudi na domači skakalnici. / Foto: K. T.

ŠKOFJA LOKA

Loški rokometaši jutri na Podnu

Rokometaši v 1. slovenski ligi bodo 15. krog državnega prvenstva odigrali že jutri, v sredo. Škofjeloška ekipa Knauf Insulation bo ob 20. uri v dvorani na Podnu gostila moštvo Slovana. **V. S.**

novoletna ponudba

Akcija znižanja nekaterih elementov pohištvenega programa nova v orehovem furnirju bo potekala do 21. januarja 2008. Vabljeni v naš razstavni salon v Kranju.

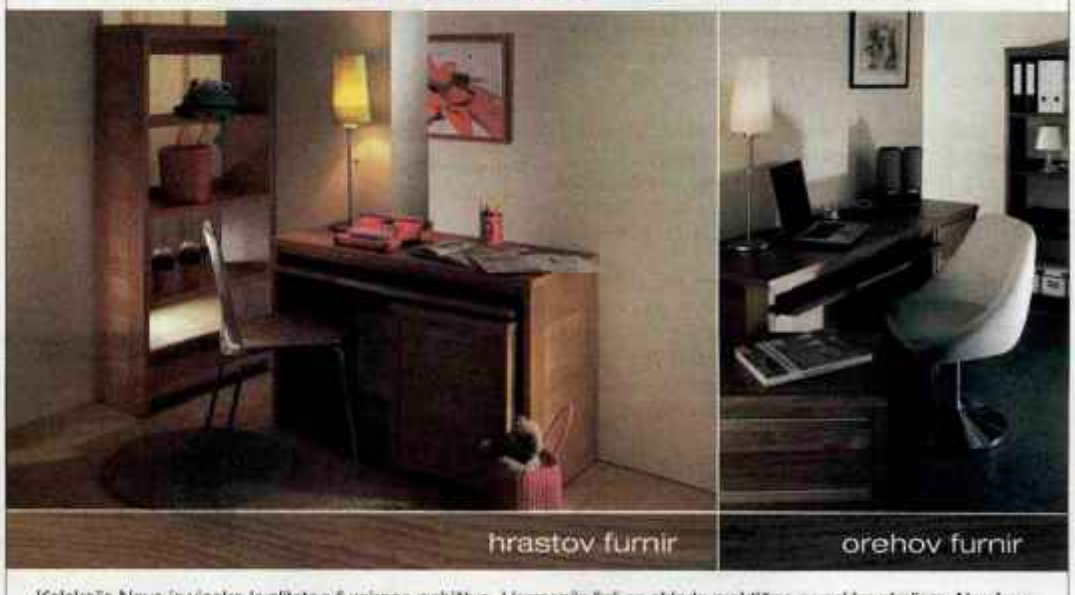

Kolekcija Nova je visoko kvalitetno furnirano pohištvo. Harmonija linij se sklada praktično z vsakim okoljem. Narejeno je iz ameriškega orehovega ali hrastovega furnirja z kvalitetno končno obdelavo. Po lastnih željah si lahko uredite dnevni prostor, spalnico, pisarno s knjižnico, mladinski delovni prostor,...

računalniška miza	~~234,00~~ EUR	195,00 EUR
veliki predalnik	~~298,00~~ EUR	247,00 EUR
predalnik na kolesih	~~272,00~~ EUR	259,00 EUR
knjižne police	~~286,00~~ EUR	236,00 EUR
skupaj	~~1.091,00~~ EUR	~~927,00~~ EUR
akcija - set v orehovem furnirju		850,00 EUR

Dobrodošli takoj!

Vse cene so podane z ddv.

OBLČ

Oblč, lesna proizvodnja in trgovina, d.o.o.

Mirka Vadnova 14, 4000 Kranj, Slovenija. T: +386 (0)4 201 50 30, F: +386 (0)4 201 50 42. E: info@oblc.si, www.oblc.si

GORENJSKI SEMAFOR

BIATLON

Svetovni pokal v biatlonu na Pokljuki: sprint: moški (10 km): 1. Bjoerndalen (Nor) 23:44:4 (1), 2. Jarošenko (Rus) + 4,9 (1), 3. Nilsson (Šve) + 11,8 (0), 18. Bauer + 1:12 (2), 51. Dokl + 2:06 (1), 59. Brvar + 2:23 (2) (vsi Slo); **ženske (7,5 km):** 1. Bailly (Fra) 21:32:6 (1), 2. Maekaeraeinen (Fin) + 9,2 (1), 3. Neuner (Nem) + 20,7 (3), 40. Mali + 2:00 (2), 52. Gregorin + 2:14 (4), 56. Ravnikar + 2:34 (3), 62. Brankovič Likozar + 2:42 (4); **štafeta: moški:** 1. Rusija, 2. Nemčija, 3. Avstrija, 12. Slovenija; **ženske:** 1. Nemčija, 2. Rusija, 3. Francija, 5. Slovenija. **M. B.**

KOŠARKA

Liga UPC Telemach, 10. krog: TCG Mercator : Zlatorog Laško 81 : 83, Elektra Esotech : Helios 77 : 91. Že danes in jutri bo na sporedu nov krog. Jutri ob 19. uri bo Helios gostil Luko Koper, TCG Mercator pa gostuje pri K. zidarju Jadran. **1. SKL za ženske, 8. krog:** ŽKD Ježica : HIT Kranjska Gora 64 : 75, ŽKK Domžale : Odeja KED 46 : 51; Triglavanke so bile proste, v soboto pa bodo ob 18. uri gostile ekipo AJM. Ekipa HIT Kranjska Gora že danes ob 18. uri gosti Merkur Celje, Domžalčanke v soboto gostujejo pri Črnomlju, Odeja KED pa je v 9. krogu prosta. **1. B SKL za moške, 10. krog:** Rogaška : Triglav 66 : 63, Misel Postojnska jama : Tinex Medvode 82 : 69. V soboto ob 20.15 Triglav gosti Gradišče, Tinex Medvode pa ob 19. uri gostijo Hrastnik. **V. S.**

ODBOJKA

1. DOL za moške: Astec Triglav : Olimpija 3 : 0 (24, 16, 22), Marchiol Prvačina : Calcit Kamnik 3 : 2 (- 28, - 19, 23, 23, 14). Vodilni Salonit Anhovo (35) je povečal prednost pred Calcit Kamnikom na 4 točke, Astec Triglav (22) pa je spet na 4. mestu s točko zaostanka za Marchiol Prvačino. **1. DOL za ženske:** LIP Bled : MZG Grosuplje 3 : 2 (- 15, 14, - 19, 16, 11). V vodstvu je Nova KBM Branik (35) pred Benediktom (30). LIP Bled (13) je ujel petouvrščeni ŽOK Ptuj in ima 2 točki naskoka pred MZG Grosuplje. Odbojkarice LIP Bleda bodo letošnje leto zaključile že jutri, ko jih čaka gostovanje pri vodilni Novi KBM Branik.
2. DOL moški: Hoče : National Žirovnica 3 : 1 (21, 9, 12), Kekooprema Žužemberk : Termo Lubnik 3 : 1 (23, 32, - 19, 15). Na vrhu ostajata SIP Šempeter (25) in Fram (24). Termo Lubnikom (20) ima na drugem mestu zajetnih 6 točk prednosti pred zasledovalci, National Žirovnica (8) pa ostaja na 10. mestu.
2. DOL ženske: ŽOK Partizan Šk.Loka : Aliansa I 2 : 3 (23, - 19, - 16, 21, - 7), Sloving Epicenter : Calcit Kamnik 0 : 3 (- 22, - 17, - 20). Calcit Kamnik (25) ima točko naskoka pred Alianso, ŽOK Partizan Šk. Loka ostaja (16) na 6. mestu.
3. DOL moški: Salonit Anhovo II : Calcit Kamnik II 0 : 3, MOK Kočevje : UKO Kropa 3 : 1, Astec Triglav II : LOK Črnuče 2 : 3. Pomladanski del bodo s prvega mesta začeli odbojkarji MOK Kočevje (24), ki imajo 5 točk naskoka pred UKO Kropa. Calcit Kamnik II (16) je na 4. mestu, Astec Triglav II (5) pa na 8. mestu.
3. DOL ženske: Lakolit Ankaran : Bled Adriatica.net 2 : 3, Pizzeria Morena : Luka Koper mlade 1 : 3, Triglav Kranj : Piran 3 : 1, Mladi Jesenice : MZG Grosuplje II 3 : 1. Piran (33) ostaja v vodstvu pred Lakolit Ankaranom (29). Triglav Kranj je s 25 točkami četrti, Pizzeria Morena (19) je na 7., Mladi Jesenice (18) na 8. in Bled Adriarica.net (16) na 9. mestu. **B. M.**

ROKOMET

Rezultati, 1. MIK liga: Trimo Trebnje : Knauf Insulation 32 : 26;1. B liga, ženske: Sava : Naklo Merkur - preloženo na četrtek, 20. decembra, 2. liga, moški - zahod: II. Bistrica : Aiples 20 : 35, Cerklje : Grča Kočevje 27 : 36; Duplje : Radovljica 34 : 14. **M. D.**

ŠAH

Gorenjska kadetska liga, ŠS Tomo Zupan Kranj, 2 turnir - Končno stanje: 1. Gal Drnovšek, ŠS Tomo Zupan Kranj, 7, 2. Tilen Lučovnik, ŠD Jus Security Domžale, 6, 3. Janja Gornik, ŠD Gorenjka Lesce, 5 - najboljša do 15 let, 4. Matic Mikec, ŠD Gorenjka Lesce, 5 - najboljši do 12 let, 5. Marko Mlakar, ŠD Jesenice, 5, 6. Rok Škrlep, ŠS Tomo Zupan Kranj, 5, 7. Domen Mihelčič, ŠD Jesenice, 4,5, 8. Liza Škrlep, ŠS Tomo Zupan Kranj, 4,5, 9. Jan Domen, ŠD Gorenjka Lesce, 4,5, 10. Vid Debeljak, ŠS Tomo Zupan Kranj, 4,5 ... 16. Mojca Gorenšek Krivec, ŠD Jesenice, 4 - najboljša do 12 let, 18. Matic Kos, ŠD Jesenice, 4 - najboljši do 9 let, 39. Ana Krstevska, ŠD Jesenice, 1 - najboljša do 9 let itd. **O. O.**

Tadejina rama na počitek

Biatlonske tekme na Pokljuki so se končale s 5. mestom naše ženske štafete, ki je bila v letošnji sezoni najverjetneje na startu zadnjič. Tadeja Brankovič Likozar odhaja na bolniško.

MAJA BERTONCELJ

Rudno polje - V nedeljo so biatlonci na Pokljuki imeli še zadnji tekmi pred božično-novoletnim tekmovalnim premorom. Skupaj je bilo na Rudnem polju šest tekem. Četrtkovi posamični preizkušnji sta dobila Norvežan **Emil Hegle Svendsen** in Rusinja **Ekaterina Jurjeva.** Oba sta zmagala prvič v kariери. Zmagovalca sobotnih šprintov sta bila Norvežan **Ole Einar Bjoerndalen** in Francozinja **Sandrine Bailly,** ki sta na Pokljuki že zmagovala. Tekmovalni spored se je končal z nedeljskima štafetama in zmagama Rusov in Nemk. Tudi za naše se je končalo dobro, saj je bila ženska štafeta 5., moški so bili 12. Dvakrat je točke osvojil **Klemen Bauer,** najmlajši v ekipi. Na posamični tekmi je bil 24., v šprintu pa 18. Pri ženskah je točke na posamični tekmi z 18. mestom osvojila le **Teja Gregorin.**

Pete v štafeti: Teja Gregorin, Tadeja Brankovič Likozar, Andreja Mali in Dijana Ravnikar. Brankovič Likozarjeva je sezono najverjetneje že končala, zamenjave zanjo pa ni. / Foto: Tina Dokl

Med gledalci je bil tudi Janez Marič. / Foto: Tina Dokl

Na Pokljuki je najverjetneje zadnjič v letošnji sezoni nastopila **Tadeja Brankovič Likozar.** Na posamični tekmi je ni bilo na startu, v šprintu je bila na skromnem 62. mestu, izkazala pa se je v štafeti in veliko prispevala k 5. mestu. Nadaljevanje sezone so ji preprečile bolečine v rami. "Odločitev je bila težka, ker sem zelo veliko vložila v sezono in sem do konca upala, da jo bom lahko speljala. Menim, da sem se odločila prav. Če bi vztrajala naprej, bi lahko ogrozila tudi kariero," je pojasnila biatlonka iz Vašce. Po zadnjih pregledih je znano, da na operacijo ne bo šla: "Na operacijo ne grem, ker ne bi spremenila situacije, nujen pa je počitek, ki lahko traja tudi pol leta. Vsekakor upam, da se bom lahko vrnila čim prej. Bo pa sedaj to tudi priložnost, da se bom vsaj enkrat v karieri dobro spočila in morda mi bo to za naprej še koristilo." Vse te bolečine v rami so posledica padca na tekmi svetovnega pokala spomladi v Rusiji. "Verjetno je bil padec pika na i. Že pretekla leta me je namreč rama občasno bolela," pravi tekmovalka, ki bo v četrtek dopolnila 28 let, kot je dejala v smehu, pa si za rojstni dan želi počivalnik. "V tem času se bom več posvetila možu, šoli, ter namenila kakšno uricо več za načrt za hišo, ki še ni končan. Želim se vrniti v biatlon, seveda če bo vse potekalo po načrtih," dodaja Tadeja.

Tadeja Brankovič Likozar torej odhaja na bolniško, na kateri pa je že od začetka sezone najboljši biatlonec **Janez Marič,** ki si je z berglami prišel ogledat tekme na Pokljuko. "Doma hodim že brez bergel. Koleno me ne boli, me pa moti, ker je stalno otečeno. Bil sem že dvakrat v toplicah, težko povem, kako bo naprej. Kar nekaj mesecev bo še trajalo, da bom lahko začel vse delati maksimalno," je pojasnil Marič.

TEK NA SMUČEH

KRANJ

Vesna Fabjan peta v Rusiji

Svetovni pokal v smučarskih tekih se je pretekli konec tedna nadaljeval v Ribinsku v Rusiji. Na nedeljski tekmi v šprintu je do uspeha kariere prišla mlada, 22-letna Besničanka **Vesna Fabjan.** Prvič se je uvrstila v finalni tek in bila na koncu odlična peta. Zmago je slavila Američanka Kikkan Randall. **Katja Višnar** je osvojila 26. mesto, medtem ko je **Barbara Jezeršek** končala na 59. mestu. V Rusiji pa ni bilo Petre Majdič, ki se na Rogli pripravlja na Tour de Ski, ki bo potekal od 28. decembra do 6. januarja. **M. B.**

DESKANJE NA SNEGU

KRANJ

Drugo mesto za Roka Flandra

Naši deskarji na snegu so se odlično odrezali na tekmi svetovnega pokala v paralelnem slalomu v švicarskem Nendazu. Najboljši je bil **Rok Flander,** ki je zaostal le za Francozom Mathieujem Bozzettojem. V finale so se uvrstili tudi **Rok Marguč,** ki je na koncu zasedel deseto mesto, **Žan Košir,** ki je bil enajsti, in **Jernej Demšar,** ki je bil trinajsti. V ženski konkurenci je bila **Glorija Kotnik** dvanajsta. **V. S.**

BALINANJE

KRANJ

Luka Koper prvak, Planina četrta

V soboto se je razpletla končnica super lige Schwarzmann. Vodilna Luka Koper v zadnjem krogu ni dovolila presenečenja. Kranjska Planina je super ligo končala na četrtem mestu, Lokateks Trata pa na petem. **REZULTATI 6. KROGA: liga za prvaka** - Zarja Balinček : Luka Koper 8 : 14, Planina Kranj : Krim Ljubljana 4 : 18, *vrstni red:* Luka Koper 45, Zarja Balinček 42, Krim Ljubljana 33, Planina Kranj 30; **liga za obstanek** - Zabiče : Lokateks Trata 16 : 6, Hrast : Jadran Izola 15 : 7, *vrstni red:* Lokateks Trata 32 in Zabiče po 32, Hrast 19, Jadran Izola 7. **S. Š.**

HOKEJ

JESENICE

Na Jesenice prihaja KAC

Potem ko se je naša članska reprezentanca vrnila z Odenseja, kjer je na pripravljalnem turnirju Euro Ice Hockey Challenge po porazih 1 : 7 z Dansko in 2 : 4 s Francijo, z rezultatom 5 : 2 ugnala Norveško in osvojila tretje mesto, bosta slovenski moštvi danes nadaljevali tekmovanje v ligi EBEL. Ekipa Acronija Jesenic bo ob 19.15 gostila celovški KAC, ekipa ZM Olimpije pa gostuje pri Linzu. **V. S.**

Nežen fant z močnimi udarci

Gregor Debeljak iz Dolenje vasi se je s svetovnega prvenstva v kikboksu vrnil s petim mestom in spoznanjem, da je tudi naslov svetovnega prvaka v prihodnjih letih zanj dosegljiv.

VILMA STANOVNIK

Dolenja vas - Prve dni decembra se je v portugalskem mestu Coimbra končalo letošnje svetovno prvenstvo v kikboksu. Naša reprezentanca je na njem dosegla lep uspeh, med več kot šesto tekmovalci iz 43 držav pa se je v tako imenovanem full-contactu s petim mestom izkazal tudi **22-letni Grega Debeljak** iz Dolenje vasi, ki se je o svojem športu razgovoril tudi za naš časopis.

Navadno se fantje z Dolenje vasi radi pohvalijo z rezultati v sankanju na naravnih progah.

Ti si se odločil za borilne veščine. Zakaj?

"Res je sankanje pri nas najbolj priljubljen šport, oba moja brata Simon in Jože sta sankala. Tudi jaz sem poskusil, vendar sem vztrajal le dve leti. Začel sem trenirati karate, ki pa mi ni bil zanimiv. Takrat mi je prijatelj Rok Čadež povedal, da v Železnikih trenira kikboks in povabil me je s seboj. Takoj ko sem si oblekel rokavice, pa sem ugotovil, da mi je ta šport preprosto usojen."

Od prvih začetkov do vrhunskega tekmovalca pa pot gotovo ni bila lahka?

"Najprej smo trenirali pri Črtu Zadravcu v klubu Zeleni zmaj v Železnikih, kasneje smo hodili na treninge v Selca, nato pa v Škofjo Loko. Ker nas je bilo premalo, smo morali na treninge v Kranj. Ko je trener ugotovil, da si želim tudi tekmovati, sem pri petnajstih letih šel na prvo tekmo. Ugotovil sem, da je tudi v tem športu mogoče postati uspešen tekmovalec in takrat sem začel še bolj resno trenirati, tako rekoč vsak dan."

Kdaj pa so se začeli večji uspehi?

"Ko sem bil star 18 let in postal član, sem lahko začel tekmovati v full-contactu, kar pomeni z udarci na polno. Odkar nastopam v full-contaktu, doma še nisem bil poražen, moj največji uspeh pa je peto mesto na svetovnem prvenstvu v Coimbri v začetku tega meseca, prav tako peti sem bil lani na evropskem prvenstvu."

Kdaj ti je v tem športu najteže zdržati?

"Nastopam v lahki kategoriji, kar pomeni v domačem merilu do 63,5 kilograma, v mednarodnem merilu pa do 60 kilogramov. Ta razlika nekaj kilogramov v mednarodni konkurenci od mene zahteva največ odpovedovanja, saj moram pred tekmami vedno shujšati. Vendar pa si želim in čutim, da bom enkrat lahko postal svetovni prvak v full-contaktu, zato mi ni pretežko zdržati tudi stroge diete."

Kaj delaš, ko nisi na treningih?

"Končal sem srednjo lesarsko šolo v Škofji Loki, razmišljam o redni službi, vendar je ob vsakodnevnem treniranju težko. Poleg tega pred velikimi tekmovanji, kot je bilo to svetovno prvenstvo, hodim za več dni trenirat na Štajersko k Tomažu Baradi in Alešu Zemljiču, ob sredah treniram boks zaradi treninga rok. Poleg tega redno treniram v Kranju, sam pa tudi vodim skupino članov na Podnu v Škofji Loki."

Gregor Debeljak iz Dolenje vasi načrtuje tudi naslov svetovnega prvaka.

Je kaj časa tudi za nežnost, za dekleta?

"S puncami sem nežen, takrat pozabim na močne udarce. Je pa res, da dekleta zahtevajo več časa in pozornosti, kot jim je lahko ta trenutek, ko resno treniram, ponudim. Tako trenutno nimam punce."

Imaš pa veliko prijateljev?

"Ja, k sreči. Ko grem na tekmovanja, moram vsaj polovico stroškov navadno plačati sam, zato sem zelo hvaležen prijateljem, od Tomaža Barade, ki mi je pomagal pri treningih in sem lahko pri njem prespal med pripravami, pa kolegom "mglam" iz Selške doline, ki so zbrali tudi nekaj denarja, da sem lahko šel na svetovno prvenstvo. Prav tako mi finančno pomagata podjetje Kompla iz Selc pa merilni servis Lotrič. Domači sprva nad mojim športom niso bili navdušeni, sedaj pa so ugotovili, da mi je šport dal veliko znanja, drugačen pogled na svet in me podpirajo."

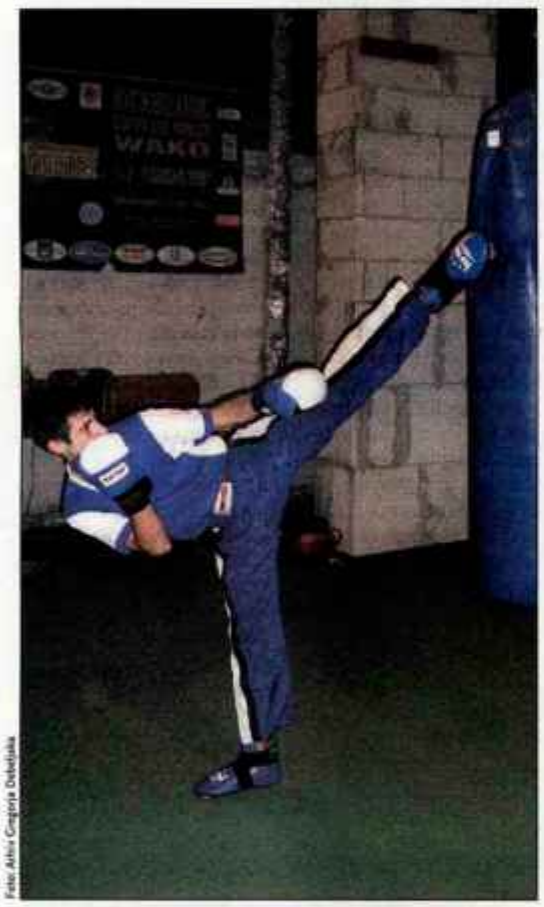

Foto: Arhiv Gregorja Debeljaka

Takoj ko je Gregor spoznal umetnost kikboksa, se je odločil, da se mu posveti več kot zgolj za rekreacijo.

GIBAJTE SE Z NAMI

JANEZ FERLIC

Pot mladega športnika

Prihodnjo sezono bo v gorenjskem pokalu v rekreativnih tekih kot novost vpeljan pokal mladine, s čimer želimo tekmovanja še bolj izpopolniti in jih približati prav vsem, ki so željni športne rekreacije. Kakšen bo odziv mlajših, bomo lahko poročali šele ob koncu sezone in nato podali končno oceno, ali smo zadeli žebljico na glavico. Gre pa za generacijo od sedmih do petnajstih let starosti. To so leta, ko se organizem intenzivno razvija in mora biti vsakdanje gibanje nepogrešljivo. Vsak otrok ima zagotovo hotenje in željo po gibanju, vendar tega sam vedno ne more uresničiti in potrebuje nekoga, ki ga bo vodil - v pravo smer seveda. Marsikdo pa si želi postati dober športnik in stopiti po poti svojih vzornikov, ki so ponavadi vrhunski športniki. Kako bo do tja prišel? V prvih letih športne vadbe bo vse skupaj moralo iti skozi športne igre in brez prisile, ki jo lahko povzročijo starši, trenerji in okolica, v kateri mladi športnik vadi. Nato pa pride stopnja, kjer bo pomembnejšo vlogo odigral trener oziroma oseba, ki ji varovanec zaupa. To je obdobje, ko se mora športnik že navaditi in premagovati napore, kar ga bo izključno okrepilo in mu dalo novih moči. Še vedno pa mora biti trening spontan. Trener kar nekaj odličnih slovenskih tekačev, ki je bil nekoč tudi sam odličen maratonec, Edvin Kosovelj mi je letos poleti pred startom neke pomembne tekme v gorskem teku dejal takole: "Če športnik v mladinskih kategorijah želi uspeti, mora biti že v samem začetku pripravljen na napore, ki jih bo moral premagovati na treningih in tekmovanjih. Že takrat mora glava pravilno delovati in biti naravnana pozitivno k nenehnemu stremljenju in prizadevanju." Dva njegova varovanca, sin Mitja in hči Mateja, sta tisti dan pometla s konkurenco in odtekla nova rekorda prog. Poleg tega, da sta več kot uspešna na tekmovališču, oba tudi redno študirata in sta nasploh razgledana. Njuna pot se je začela že davno v mladosti, ko sta postavila temelje, na katerih sedaj gradita, in "opeke" za gradnjo imata očitno še dovolj. Pomembno vlogo pa je zagotovo odigral njun oče in trener, ki je kmalu uvidel, da sta odlična potenciala in jih v skladu z njunimi zmožnostmi in sposobnostmi tudi primerno vodil skozi sicer kar ranljivo obdobje pubertete, kjer pa nista imela toliko težav, kot jih ima veliko njunih vrstnikov. Športna vzgoja v šoli jima je pomenila verjetno le majhen delež v vadbenem programu. Po drugi strani pa poglejmo dejstvo, ki je dovolj zgovorno: "Za mnoge učence in dijake je športna vzgoja v šoli edino športno udejstvovanje." Gre smo za voljo in postavitev ciljev. Če dijak vidi več koristi v popoldanskem poležavanju in večernem pohajkovanju, je s tem že precej oddaljen od svoje športne poti, ki bi ga lahko popeljala na državno ali celo mednarodno raven. Kar nekaj pa je takih, ki bi zagotovo tudi uspeli, in za to potrebujejo le nekakšno spodbudo in vodilo od staršev ali koga drugega, ki mu zaupajo. Še vedno pa mora biti šola na prvem mestu. O tem ne govorijo le vrabci na strehi, ampak tudi osvajalci olimpijskih medalj in tisti, ki izboljšujejo svetovne rekorde.

Mlad športnik si mora najprej postaviti temelje, na katerih gradi dalje. Zunanje spodbude trenerjev, staršev in prijateljev so lahko odločilne. / Foto: Tina Dokl

UMETNOSTNO DRSANJE

BLED

Urbas doma še vedno nepremagljiv

Letošnje državno prvenstvo v umetnostnem drsanju ni prineslo nič bistveno novega. Morda le to, da so ga prvič pripravili člani pred nekaj leti ustanovljenega Drsalnega društva Labod Bled. Nastopilo je 50 tekmovalcev in tekmovalk iz šestih slovenskih klubov. Kriza v članskih vrstah se v slovenskem umetnostnem drsanju očitno nadaljuje, saj celo zmanjka tekmovalcev za vse medalje, ki so na voljo. Že nekaj let najboljši tekmovalec **Gregor Urbas** s Hrušice, ki sedaj nastopa za klub Stanko Bloudek iz Ljubljane, ni imel resnejše konkurence v edinem sotekmovalcu **Luki Čadežu.** To je bil že njegov sedmi naslov prvaka. Z mislimi je že povsem na bližnjem evropskem prvenstvu prihodnje leto, ki bo januarja prihodnje leto v Zagrebu. Pri članicah je v skupini treh tekmovalk zmagala Jeseničanka Teodora Poštič. Ekipno je bil jeseniški klub drugi za Stankom Bloudkom iz Ljubljane. **J. R.**

VATERPOLO

KRANJ

Dve zmagi za Kranjčane

Tekmovanje v **ligi Alpe Adria** postaja vse bolj zanimivo, vse več možnosti za visoko uvrstitev na lestvici pa ima tudi kranjski Triglav. Triglavani so namreč konec tedna odigrali dve srečanji in obe dobili. Najprej so v domačem bazenu s 13 : 8 ugnali ekipo ASW Wien, nato pa so bili z 11 : 8 boljši še od ekipe Slovana Olimpije. Tako so se povzpeli tudi na letvici, kjer so sicer na prvem mestu vaterpolisti Kvarnerja iz Opatije. Kranjčani bi morali že danes odigrati novo tekmo v Budimpešti proti ekipi Uniqa UTE, a so jo morali zaradi obveznosti igralcev prestaviti. So se pa zadovoljni s **turnirja "olimpijski upi"** vrnili naši mladi vaterpolisti (reprezentanca letnik 1993), ki so najprej s 17 : 6 premagali mlade upe Juga iz Dubrovnika, nato s 17 : 10 izgubili z domačim Jadranom, kar z 32 : 1 ugnali ekipo Budvanske Rivjere ter na koncu s 15 : 11 izgubili z ekipo Primorca iz Kotorja. **J. M.**

MOJ POGLED
DAMJANA ŠMID

Recepti za srečo

Mnogo jih je. Pojavijo se vsako leto ob istem času, za iste ljudi. Včasih imajo za osnovo vplive planetov, drugič se nagibajo k številkam. Spet tretjič ponudijo povsem preproste sestavine, kot so voda, zrak in nič sekiranja. Dajati recepte in nasvete je dokaj neplodno početje. Samo preštejmo, koliko receptov napišejo zdravniki zato, da mnogi pacienti zdravila mečejo v smeti. Isto se dogaja tudi z drugimi nasveti. Ljudje v težavah bi naredili vse. Ko jim nekdo pove, kaj to je - tega ne morejo, nočejo ali ne upajo storiti. Vseeno se bolj splača jamrati. Ali pa čakati na čudež, na pravi horoskop, na nekoga, ki bo v našem življenju naredil prostor za srečo. Ker je takšnih čakajočih veliko, je postalo napovedovanje prihodnosti dober posel. V zadnjih letih so kot gobe po dežju zrasli mnogi vedeževalci, ki vam povedo, da se boste kmalu zaljubili (čeprav ste pravkar sveže zaljubljeni) ali obogateli (medtem so vam v banki odobrili izredni limit) ali pa bodo vaši otroci doštudirali v letošnjem letu (tudi, če jih nimate). Nikoli ne rečejo, da boste izgubili službo, moža ali današnji dan. Ljudje potrebujemo prerokbe takšne in drugačne sorte. Prebiramo nasvete, namige in visimo na obljubah, ki nam jih dajo tuji ljudje za denar. Današnji dan je negotov, jutrišnji še bolj. Kot bi živeli na potresnem območju - nikoli ne vemo, kdaj se bo zatresla zemlja. Potresne sunke čutimo v družinah, v službah, v medsebojnih odnosih. Bolj kot kdajkoli prej si želimo gotovosti, varnosti. Kateri recept je pravi za mir v naših dušah? Kateri planet bo preprečil, da se ne bo ločil vsak tretji par? Katera številka je tista srečna, ki bo nekomu prinesla službo? V katerem znamenju se mora roditi otrok, da ne bo žrtev spolne zlorabe? Kdo, le kdo bo poskrbel za vse, če ne mi sami? Mi. Čarobna beseda, ki lahko odreže boljši kos vsakdana. Imamo svobodno voljo in na tisoče izbir. Nikdar ne pozabimo tega.

Prisluhnite nam - polepšali vam bomo dan.
TELE SAT TELE TV 91,0 MHz
TURISTIČNI RADIO POTEPUH
www.potepuh.com

Cimet gre za med

Če kdaj, potem v teh dneh diši po praznikih. Po praznikih in zimi, ki bo prestol zasedla še pred njimi. Prihaja že v soboto. Z enim in drugim so povezani vino, cimet in klinčki, ki jim skupaj pravimo kuhano vino. Zlasti zaradi slednjega gre cimet pozimi za med ... Z medom se sploh zelo ujame. Skupaj ustvarjata praznično vzdušje in zdravita. Zatorej gre tudi med v teh dneh za ... med. Če sploh lahko tako rečemo?

PAVLA KLINER

Dražji kot zlato

Cimet (*Cinnamomum zeylanicum*) sodi med staroste začimb. Doma naj bi bil s Cejlona. Kitajci so ga uporabljali že pred petimi tisočletji. V starem Egiptu so z njim oplemenitili napitke in ga s pridom uporabljali pri balzamiranju. Omenja ga Sveto pismo. Svoj čas je bil tako cenjen, da naj bi bil celo dražji od zlata. V Evropo je prišel z arabskimi trgovci in se na mah priljubil. Cimet pridobivajo iz lubja tropskega drevesa, cimetovca. V kulinariki in zdravilstvu uporabljamo posušeno tanko notranjo plast skorje, delno kot zvite paličice, delno kot prah. Ni kuhanega vina in spodobnega kompota brez cimetove skorjice, tako kot ne jabolčnega zavitka ali narastka brez mletega cimeta.

Mleti cimet za jabolčni zavitek

Cimet za diabetike

O cimetu se že dolgo širi glas, da naj bi ogreval v mrazu. Pospeši namreč krvni obtok, zlasti v prsih. Njegova uporaba se svetuje pri prebavnih motnjah in krčih, splošni oslabelosti, prehladih in gripi. V ta namen si pripravimo skodelico cimetovega poparka iz žličke sesekljane skorjice. Spijemo do tri skodelice čaja na dan pred obroki. Najnovejše raziskave so optimistične zlasti za sladkorne bolnike tipa 2. Izsledki namreč kažejo, da naj bi že majhne količine cimeta v hrani zmanjševale nivo sladkorja v krvi. Eden od polifenolov, ki jih cimet vsebuje, naj bi deloval podobno kot inzulin, zmanjševal pa naj bi tudi delež maščob in holesterola v krvi. Že četrt čajne žličke cimeta na dan naj bi koristno vplivalo na krvni sladkor. Sladkorni bolniki naj bi torej cimet pogosteje uporabljali v svoji prehrani. Z njim lahko denimo izboljšajo okus pomarančnemu soku ali kavi. S cimetom pa ne smemo pretiravati, saj je v večjih količinah lahko škodljiv. Kot začimba pri kuhi ni nevaren in ne povzroča preglavic, niti nosečnicam, ki pa ga ne smejo jemati kot zdravilo.

Zdravilni tandem: med in cimet

Po mnenju nekaterih strokovnjakov, naj bi med in cimet s skupnimi močmi pozdravila številna obolenja. Če začnemo z najbolj aktualnim, s prehladom. Slednjega vsaj preženemo, če tri dni uživamo po eno žlico mlačne mešanice medu in vode, še bolje čaja, s pol žličke cimetovega prahu. Dnevna uporaba medu in cimetovega prahu naj bi krepila imunski sistem, ščitila telo pred bakterijami in napadi virusov, pripomogla k izgubljanju kilogramov, odpravljala smrdljiv zadah iz ust. Ljudje srednjih let naj bi napitek iz pol žlice medu in kozarca vode, posutega s cimetovim prahom, uživali zjutraj ter po tretji uri popoldne. Tako naj bi postali bistveno bolj vitalni in fleksibilni. Čaj iz medu in cimetovega prahu naj bi celo podaljševal življenje in pomlajeval. Uživamo ga do tri skodelice dnevno.

Belo ali rdeče, le da je kuhano

Gotovo ste se v teh mrzlih predzimskih in predpraznič-nih dneh skupaj s prijateljem/-ico ali dvema ustavili na kakšni od mestnih stojnic in si privoščili kozarček oz. plastični lonček kuhanega ... Belega ali rdečega. Saj ni ravno pomembno. Pomembno pa je, da na tem mestu o vinu pišemo izključno zaradi cimeta. Cimet je namreč obvezna sestavina kuhanega vina. Vanj ga dodajajo zaradi okusa in tudi zato, ker pogreje telo, kar je pozimi sila zaželeno. Receptov za to priljubljeno vročo pijačo mrzlih dni je kot gob po dežju. Prelistajmo nekatere. V posodo zlijemo 1 l belega vina, 5 dl vode, 30 dag sladkorja, 2 cimetovi palčki, 10 klinčkov in limono, narezano na rezine, premešamo, tik preden zavre pa pripravek odstavimo z ognja. Naslednji je za rdeče vino: v veliki kozici na blagem ognju zavremo 500 ml vode, 5 klinčkov, 4 zrna pimenta, pol cimetove palčke in pomarančno lupino. Odstavimo, vmešamo dve žlici sladkorja in pustimo stati 30 minut. Nato precedimo in prilijemo 1l rdečega vina. Segrejemo skoraj do vrelišča, odstavimo in hitro postrežemo, da se prej ne ohladi. Da so cimet, vino in med dobri zavezniki, priča medeno kuhano vino. Pripravimo ga tako, da 1 l belega vina, cimetovo skorjico, nekaj klinčkov in četrt limonine lupine prevremo, odstavimo, primešamo 200 g medu, ki se mora povsem raztopiti, in vroče ponudimo.

Priskrbimo si cimet

Potovanje vase

23 V RAKOVIH KLEŠČAH

MARJETA SMOLNIKAR

Zdrav človek ima tisoč različnih želja, bolan eno samo: ozdraveti. Kdo je to misel prvi izrekel, ne vem, vsekakor drži.

Ponedeljek, 11. junija

Kar se mene in mojega zdravljenja tiče, so pomembne frekvence, na katerih rastejo in se razvijajo "podivjane" celice. Odkritih je več kot osemdeset frekvenc, na katerih novotvorjene celice delujejo; nekaj jih je bilo ugotovljenih tako, da so pod mikroskopom opazovali žive celice in ugotavljali, pri kateri frekvenci pride do poškodbe in uničenja celice. Sicer pa, na visoko fiziko se spoznam približno toliko, kot zajec na boben, pomeni, nič in je najbolje, da s pametovanjem kar takoj neham. Po pravici povedano, med poplavo možnosti pogojno rečeno alternativnega načina zdravljenja sem se za (pomožno) zdravljenje s frekvenco odločila, ker se mi zdi razlaga dovolj logična oziroma, čisto mogoča. Povedano drugače, za zdravljenje s frekvenco sem se odločila po načelu zdrave kmečke pameti. Pa tudi zato, če sem odkrita, ker mi jo je priporočil sosed Rajko, ki so mu zdravniki pred enim letom odkrili (maligni) tumor na možganih, pa je po operaciji, kemoterapiji in dodatni frekvenčni terapiji videti kot rožica. Vsaj navzven.

Zvečer vzamem v roke knjigo z naslovom Moč je v tebi avtorice Louise L. Hay in berem: "V tem raztreščenem času hitenja, tekmovalnosti, strahu in nasilja bi se radi sestavili, postali celi in začutili enost. Morda bolj kot kdaj prej, si želimo biti zdravi in srečni. Kot da slutimo, da se urni kazalci pomikajo hitreje, da se čas gosti in da prihaja trenutek ločitve duhov, o katerem prerokuje knjiga vseh knjig /.../. Kaj se bo zgodilo? Kdaj se bo zgodilo? Kdo nas bo raz-ločil? Zgodilo se bo v nas samih: v meni, v tebi. Zgodilo se bo, kadar se ima zgoditi: ko bo dopolnjeno, kar se ima v našem življenju dopolniti. Ko se bomo naučili, kar se naučiti moramo. Razločilo nas bo tisto ali tisti, ki mu dopustimo in dovoljujemo, da v nas deluje: naš ego, življenje, duh resnice /.../. Izbira je naša. Odločam JAZ, odločaš TI. Življenje sprašuje, mi pa odgovarjamo na njegova vprašanja. Odgovornost je tam, kjer je odgovarjanje, pravi judovski filozof Martin Buber. Zato smo sami odgovorni za svoje življenje. Zavedanje te odgovornosti je moč nad močmi. Ker je naša lastna notranja moč. Kdor odkrije to moč, kdor jo ozavesti, ta je odgovoril življenju DA. Kdor s to močjo deluje zdaj in tukaj, v vsakdanjem življenju, pri delu, v medsebojnih odnosih, ta živi v ljubezni.

Resnico sem bolj govorila, kot živela, pripoveduje Louise L. Hay. Ko je že mislila, da kaj ve in zna, je prišla bolezen. Opozorila jo je, da še nekaj manjka. Prepoznaj se, vzljubi se, odpusti in ljubi, ji je prigovarjala. Rak je že močno najedel njeno telo, ko se je končno prebudila. Odpravila se je na svoje najpomembnejše potovanje - vase. In ugotovila, da je toliko stvari pometla pod preprogo in jih prekrila z ljubeznivim smehljajem. A še vedno ni odpustila. V notranjosti je kuhala zamero, ki je ni bila razčistila. /.../." Uf, težka bo. Po prebranem sodeč, je zdravje filozofija ali vsaj iskanje minimalne resnice. Zaspim tako rekoč sredi stavka.

(Se nadaljuje.)

Božična večerja

Boris Bergant

Marsikje med nami je navada, da se na predbožični večer vsa družina zbere ob še posebej bogati večerji, ki je lahko povsem tradicionalno obarvana s tradicionalnimi jedmi, ali pa je sestavljena iz bolj nevsakdanjih jedi, ki si jih preprosto zaželimo in nimajo z božičem nič skupnega. Naj bo v nadaljevanju nekaj idej za slednje jedi in to takšne, ki so zelo okusne, preproste in ne zahtevajo veliko časa za pripravo. Pa naj se še mesece po tem govori o božični večerji.

Rezine pečenega rostbifa na rukoli

Začnite s predjedjo.

Za 4 osebe potrebujemo: 50 dag govejega ali žrebičkovega rostbifa, malo olja, 20 dag rukole, 30 dag paradižnika češnjevca, 8 dag parmezana, 4 žlice ekstra deviškega oljčnega olja, 3 žlice balzamičnega kisa, sol in sveže mleti poper.

Rostbif začinite s soljo in poprom ter ga na vročem olju v pokriti posodi poljubno specite in ohladite do mlačnega. Rukolo očistite, operite in dobro odcedite, zložite jo na velik ovalen krožnik in posujte s četrtinami češnjevca. Pokapajte z oljčnim oljem in balzamičnim kisom ter solite in popoprajte. Solato obložite z rezinami rostbifa, potresite z naribanim parmezanom in takoj postrezite, najbolje s svežim kruhom ali toastom.

Lososovi žličniki na solati

Preprosto in osvežujoče.

Za 4 osebe potrebujemo: 50 dag poljubne solate (mladih špinačnih listov, motovilca, kristalke ...), 35 dag dimljenega lososa, 5 dag kisle smetane, 5 žlic sesekljane rukole, sol in sveže mlet poper.

V multipraktiku gladko zmeljite meso dimljenega lososa skupaj s kislo smetano. Začinite z drobno sesekljano rukolo, soljo in poprom. Dobro premešajte ter z dvema mokrima žlicama oblikujte žličnike in jih polagajte na poljubno začinjeno solato ter takoj postrezite.

Česnova juha

Ob mrzlih večerih se nadvse prileže tudi juha.

Za 4 osebe potrebujemo: 5 dag masla, 3 dag moke, 8 strokov česna, 1 l mesne juhe ali vode, 1 dl sladke smetane, 2 rezini toasta sol, sesekljan peteršilj.

Na stopljenem maslu prepražite moko. Preden porumeni, dodajte na kolobarje narezan česen in ko le-ta zadiši, zalijte z mesno juho ali vodo. Juho dobro prevrite, jo zalijte s sladko smetano in jo posolite. Rezini toasta narežite na kocke in jih v ponvi hrustljavo zapecite. Juho razdelite po krožnikih in jo posujte s kockami toasta ter s sesekljanim peteršiljem.

Postrvji file s paradižniki

Tudi kaj ribjega se prileže za božič.

Za 4 osebe potrebujemo: 4 postrvje fileje, 2 žlici sveže stisnjenega limoninega soka, 40 dag paradižnika češnjevca, 3 stroke česna, 1 žlica oljčnega olja, 1 dl belega vina, 1 dl sladke smetane, 1 žlica moke, 2 žlici sveže sesekljane bazilike ali peteršilja, sol in sveže mlet poper.

Postrvje fileje solite in jih natrite z limoninim sokom, iz njih napravite zvitke ter jih zataknite z zobotrebcem. Paradižnike narežite na četrtine, česen olupite in sesekljajte. Segrejte oljčno olje, dodajte najprej česen in takoj paradižnike. Solite in popoprajte po okusu, zavrite ter zalijte z vinom, v katerega ste zamešali moko in sladko smetano. Zavrite in na paradižnike naložite zvite fileje. Pokrito dušite 10 do 15 minut, potresite s sesekljano baziliko in takoj postrezite s kuhanim slanim krompirjem.

Biftek v gorgonzolni omaki

Preprosta glavna jed odličnega okusa.

Za 4 osebe potrebujemo: 4 bifteke težke po 20 dag, sol, sveže mleti poper, 2 žlici olja, 20 dag gorgonzole, 0,5 dl sladke smetane, 1 dl mesne juhe.

Bifteke posolite, popoprajte in jih v ponvi na vročem olju z obeh strani poljubno specite (krvavo, srednje ...). Odstranite jih iz ponve in v njej pripravite omako tako, da dodate gorgonzolo, sladko smetano in juho. Na močnem ognju naj vre nekaj minut, da se omaka zgosti. Bifteke položite na krožnike, jih prelijte z omako in postrezite s štruklji, dušenim rižem, zelenjavo ...

Cimetova krema z breskvami

Brez vonja po cimetu za božič ne gre.

Za 4 osebe potrebujemo: 4 lističe želatine, 2,5 dl aromatičnega belega vina, pol žličke mletega cimeta, 6 dag sladkorja v prahu, 25 dag sira mascarpone, 3 dl sladke smetane za stepanje, 40 dag breskev iz kompota, 3 žlice medu, 5 žlic vode.

Lističe želatine namočite v vinu, ki ste mu dodali cimet. Medtem trdo stepite smetano skupaj z mascarponejem in sladkorjem v prahu. Vino z želatino segrejte le toliko, da se želatina stopi in jo primešajte mascarponejevi kremi. Postavite vsaj za tri ure v hladilnik. Breskve naložite v posodice, jih prelijte s prevreto mešanico medu in vode ter obložite z mascarponejevo kremo.

KUHARSKI RECEPTI

Za vas izbira Danica Dolenc

Tedenski jedilnik

Nedelja - Kosilo: kurja juha z vlivanci, popečeno kurje meso iz juhe, pražen krompir, radič z lečo, orehova rulada; **Večerja:** skutni namaz, črn kruh, bela kava.
Ponedeljek - Kosilo: zeljnata juha s krompirjem in mletim mesom, palačinke z marmelado, mandarine; **Večerja:** ocvrta goveja jetra, pire krompir, mešana solata.
Torek - Kosilo: porova juha, skutni cmoki s parmezanom, endivija s paradižnikom; **Večerja:** ribji fileti po pariško, krompirjeva solata z majonezo.
Sreda - Kosilo: fižolova juha z rezanci, rižev narastek z jabolki, slivov kompot; **Večerja:** jajčne omlete s piščančjimi jetrci, mešana solata.
Četrtek - Kosilo: kremna juha iz buč in korenja, naravni telečji zrezki s testeninami, leča v solati, jabolka; **Večerja:** hrenovke na žaru, radič s krompirjem.
Petek - Kosilo: porova juha z zlatimi kroglicami, skuše s čebulo iz pečice, krompir v koscih, endivija s paradižnikom; **Večerja:** zdrobov praženec, kompot iz višenj.
Sobota - Kosilo: suha rebrca s kislim zeljem, kruhovi cmoki, jabolčna pita; **Večerja:** okisana žolca s čebulo, bel kruh, mošt.

Skuše s čebulo iz pečice

1 do 2 kg skuš, 1 večja čebula, peteršilj, olje, sol.
Dobro očiščene, osušene in osoljene skuše zložimo na pekač, jih oblijemo s hladnim (oljčnim) oljem, potresemo s sesekljani peteršiljem, zrezano čebulo in spečemo v pečici. Pečene so, ko so lepo zlato rumene. Če jih pečemo v pečici, jih ni treba obračati.

Zdrobov praženec

1 liter mleka, 4 jajca, tričetrt litra belega zdroba, ščep soli, 15 dag surovega masla.
Mleko razžvrkljamo z jajci, zdrobom in soljo ter pustimo, da vsaj eno uro stoji. Nato vlijemo zmes v večjo (pokrito) ponev ali v pekač na vroče maslo in pečemo 45 minut. Med pečenjem praženec raztrgamo in večkrat premešamo. Ko ga postrežemo, ga po okusu potresemo s sladkorjem in cimetom ali pustimo slanega.

Suha rebrca s kislim zeljem

1 kg suhih rebrc, 1 kg kislega zelja, 1 lovorov list, 1 čebula, olje, 1 žlica moke, sol.
Rebrca kuhamo v zelju skupaj z lovorovim listom. Počasi naj vre. Ko je meso kuhano, ga vzamemo iz posode in pustimo na toplem. Maščobo razgrejemo, na njej narahlo prepražimo sesekljano čebulo in moko, malce zalijemo, razkuhamo in zamešamo v zelje. Zelje naj dobro prevre, dosolimo po potrebi, nato ga stresemo v servirno skledo, po vrhu pa naložimo rebrca.

Jedi za jesenske dni

4 KUHARSKI RECEPTI

Janez Štrukelj

Cvetačna kremna juha z rižem

Na malo segreti maščobi (maslu) prepražimo nekaj moke, dodamo 40 dag oprane in narezane cvetače in 20 dag olupljenega in poljubno narezanega krompirja, ter nekaj cvetačnih listov. Prilijemo 1,50 l kostne juhe ali vode. Kuhamo, da se zelenjava povsem zmehča. Nato juho s paličastim mešalnikom pretlačimo, jo znova prevremo in dodamo začimbe (žličko jušnega koncentrata, sol, poper, limonin sok, muškatni orešček, 1 dl kisle smetane). Juho lahko še legiramo oziroma dodamo v smetani zmešan rumenjak.

Piščančje prsi po bolonjsko

To je odlična kombinacija lahkega in dobro prebavljivega belega piščančjega mesa in značilnega okusa slastne bolonjske kuhinje.

Priprava: 50 dag piščančjih prsi razdelimo na zrezke, jih pomokamo in povaljamo v stepena jajca. V ponvi segrejemo nekaj masla ali margarine in na njem spečemo piščančje fileje. Vzamemo jih iz ponve in odcedimo, nato jih naložimo v ognjevarno posodo, ki smo jo namazali z margarino. Vsak zrezek pokrijemo z rezino pršuta in potresemo z naribanim parmezanom.

Ponev postavimo na ogenj in maščobo, ki je ostala v njej, razredčimo s pol kozarca belega vina. Odišavimo s ščepcem muškatnega orešča in zgostimo s ščepcem moke. Tako pripravljeno omako prelijemo po zrezkih.

Posodo pokrijemo, postavimo v pečico in pri 180 stopinjah Celzija pečemo 15 minut. Poleg ponudimo slani krompir in sestavljeno solato.

Orehove palačinke

Testo 20 dag (pol ostre in pol mehke moke), sol, 3 jajca, 2,5 dl mleka, olje za peko.

V presejano moko vlijemo polovico mleka, dodamo jajca, solimo in vse s šibo dobro razžvrkljamo. Nato prilijemo še ostalo mleko in razmešamo, da je testo gladko, brez grudic. Na pomaščeni ponvi spečemo tanke palačinke. Postavimo jih na soparo, da ostanejo tople.

Za nadev potrebujemo: 15 dag mletih orehov, 0,5 dl mleka, 0,5 dl sladke smetane, ščep cimeta, 2 žlički piškotnih drobtin, 1 žlica ruma, 5 dag sladkorja.

Vse sestavine dobro zmešamo in z nadevom namažemo še tople palačinke.

Prepognemo jih v obliki žepka, damo na pogret krožnik in potresemo s sladkorjem v prahu. Palačinke pred serviranjem lahko gratiniramo, za kar potrebujemo sladko ali kislo smetano in jajca in sladkor. Potresemo jih še s kokosovo moko.

gea
Pri receptih priporočamo uporabo hladno stisnjenega sončničnega olja GEA, ekstra deviškega oljčnega olja GEA ter bučnega olja GEA.
Tovarna olja Gea d.d.
Sledite srcu, zaupajte naravi!
www.gea.si

PREJELI SMO

Odgovor na pismo bralca o odvozu smeti

Objavljen v Gorenjskem glasu, 4. decembra 2007.

Ne moremo se strinjati z gospodom Slavkom Erzarjem, ki spremembe pri zbiranju in odvozu odpadkov v mestni občini Kranj brezpogojno označuje za slabe. Tudi na tem področju gre razvoj naprej in temu poskušamo slediti.

Z letošnjim letom smo na območju Mestne občine Kranj uvedli nov tarifni sistem obračuna storitev ravnanja z odpadki, s katerim se storitev obračuna na podlagi dveh postavk, in sicer odvoza odpadkov ter deponiranja odpadkov. Osnova za obračun odvoza odpadkov je število oseb v posameznem gospodinjstvu, medtem ko je osnova za obračun deponiranja odpadkov velikost zabojnika za odpadke. Do letošnjega leta se je storitev obračunala na podlagi kvadratnih metrov stanovanjske površine oziroma po odvozih, neodvisno od tega, koliko članov šteje posamezno gospodinjstvo oziroma koliko odpadkov povzroči. Glede na to, da sedaj na višino mesečnega stroška ravnanja z odpadki vpliva tudi število mesečnih odvozov, smo s strani občanov prejeli veliko predlogov in pobud, da zadostuje odvoz enkrat na teden. Pri večini gospodinjstev je bil zabojnik pri drugem odvozu skoraj prazen, kar je razumljivo, saj so odpadki, ki jih proizvede običajno gospodinjstvo, pretežno sestavljeni iz papirja in papirnate embalaže, stekla in steklene embalaže, plastične in kovinske embalaže. Se pravi iz odpadkov, ki jih moramo zbirati ločeno, jih odlagati v posebne zabojnike za ločeno zbiranje (tako imenovani ekološki otok).

Z vzpostavljanjem sistema ločenega zbiranja odpadkov smo začeli že leta 2000. Urejali smo ekološke otoke, uvedli akcijo zbiranja nevarnih odpadkov, uredili dva zbirna centra za ločeno zbiranje odpadkov v Tenetišah in v Zarici. Do danes je na območju Mestne občine Kranj urejenih že 163 ekoloških otokov. Samo letos smo jih uredili 60. Naša želja in naš cilj je urediti ekološke otoke na čim več lokacijah in tako občanom še bolj približati ločeno zbiranje odpadkov.

Ker tudi količine odpadkov, ki se pojavljajo na pokopališčih, niso zanemarljive in je pomembno, kako z njimi ravnamo, vzpostavljamo ločeno zbiranje odpadkov tudi na Mestnem pokopališču Kranj in kasneje tudi v Bitnjah. Kovinske zabojnike menjamo s tremi plastičnim zabojniki za zbiranje sveč, cvetja in ostalih odpadkov.

Lani smo stresalne mehanizme na smetarskih vozilih prilagodili tudi praznjenju plastičnih zabojnikov. Občanom smo ponudili možnost menjave obstoječih dotrajanih kovinskih zabojnikov oziroma menjave v primeru, ko občanom ni ustrezala velikost zabojnika. Z doslednim ločevanjem odpadkov je veliko občanov ugotovilo, da je zabojnik, ki ga imajo, prevelik za količino odpadkov, ki jih ustvarijo.

Pozitivno je bila sprejeta tudi možnost najema zabojnika. V tem primeru je Komunala Kranj kot lastnik zabojnika ob poškodbah oziroma odtujitvah dolžna zabojnik zamenjati.

Verjamemo, da je zbiranje in odvoz kosovnih odpadkov na podlagi dopisnic prijaznejše za občane in predvsem prijaznejše do okolja. Do lanskega leta, ko so potekale letne akcije zbiranja kosovnih odpadkov, smo se vsako leto soočali z velikimi problemi. Čeprav so bile akcije z razporedom časovno in lokacijsko omejene, so bili odpadki odloženi več kot mesec dni pred določenim terminom in so se odlagali tudi mesec dni po koncu akcije. Sam način izvedbe ni omogočal nadzora glede vrste odloženih, niti ne, kdo je odpadke odložil. Nameč, akcija je bila namenjena izključno odpadkom iz gospodinjstev, odpadke iz poslovne dejavnosti je prepovedano odlagati. Kljub temu so se na zbirnih mestih našle velike količine odpadnih gum, deli vozil, sodi, napolnjeni z različnimi odpadnimi olji, ter gradbeni odpadki. Žal je bilo vsako leto med odloženimi odpadki veliko takih, ki sodijo med nevarne odpadke, s katerimi je potrebno ravnati previdno in preprečiti njihov škodljiv vpliv na okolje. Vsem naštetim problemom smo se želeli izogniti, želeli smo se približati potrebam in željam občanov in možnost oddaje kosovnih odpadkov narediti prijaznejšo.

Vsako gospodinjstvo tako prejme dve dopisnici na leto, vsaka je za brezplačen odvoz odpadkov do količine enega kubičnega metra. Dopisnici lahko izkoristite vsako posebej, lahko pa tudi skupaj. Če koristite dopisnici vsako posebej, pomeni, da imate dvakrat v letu brezplačen odvoz do kubičnega metra odpadkov. Če dopisnici koristite skupaj, pomeni, da imate enkrat v letu brezplačen odvoz do dveh kubičnih metrov odpadkov. Zbiranje in odvoz kosovnih odpadkov je prijaznejše za občane, saj se skupaj dogovorimo za točen dan odvoza, prilagodimo se željam občanov, odpadke občani odložijo pred svojo hišo, blokom, zato ni potrebno poskrbeti za lasten prevoz.

Glede na to, da občan odloži odpadke dan pred odvozom oziroma isti dan, je pomembno, da ni kupov odpadkov, kot so bili v preteklih letih v času akcij zbiranja kosovnih odpadkov.

Brez sodelovanja občanov ni možno vzpostaviti učinkovitega sistema ravnanja z odpadki. Ločeno zbiranje odpadkov, ki je danes zapovedano ravnanje z odpadki, je možno le ob pogoju, da vsako gospodinjstvo ločeno odlaga odpadke v namenske zabojnike. Pot odpadka se začne pri vsakem od nas.

Zavedamo se, da bi najbolj pravičen sistem obračuna temeljil na podlagi dejanske količine odpadkov, ki jih posamezno gospodinjstvo ustvari. Trenutni sistem izvajanja rednega odvoza še ne omogoča ugotavljanja in beleženja polnosti posameznega zabojnika. To možnost že testno preučujemo, žal pa prehoda na novo tehnologijo še ne moremo napovedati.

IVAN HOČEVAR
direktor

www.posta.si

Božičkova pošta

Dragi otroci,

sodelujte v projektu BOŽIČKOVA POŠTA: narišite risbico, ki bo prikazovala božično-novoletno vzdušje in priložnosti, ob katerih pišete pisma, voščilnice ipd.

Risbice pošljite na naslov:
POŠTNI BOŽIČEK
Slomškov trg 10
2000 MARIBOR

Vaše izdelke bomo zbirali vse do 24. decembra 2007, ko bomo izžrebali naslednje nagrade:
- 1.-3. nagrada: 100 osebnih poštnih znamk, na katerih bo fotografija, ki jo boste izbrali sami,
- 4.-10. nagrada: praktične nagrade.

Vseh risbic bomo zelo veseli, najlepše bodo krasile največje pošte po vsej Sloveniji.

Pravila nagradne igre so na www.posta.si

Zanesljivo vsepovsod
POŠTA SLOVENIJE

GG naročnine
04/201 42 41, e-pošta: narocnine@g-glas.si
www.gorenjskiglas.si

ZAVOD RS ZA ZAPOSLOVANJE - PROSTA DELOVNA MESTA NA GORENJSKEM (m/ž)

OSNOVNOŠOLSKA IZOBRAZBA
do 18.12.07; KATARINA CEGNAR S.P., VIRMAŠE 163, ŠK. LOKA
do 19.12.07; ISKRA ISD - UNARNA, D.O.O., SAVSKA LOKA 4, KRANJ
do 19.12.07; HRIBAR - BLESK, D.O.O., SAVSKA 34, KRANJ
do 19.12.07; KREK, D.O.O., SAVSKA 35, BLED
do 19.12.07; MARIJA COIF S.P., J. PUHARJA 8, KRANJ
do 19.12.07; TOG UNITECH LTH - OL, D.O.O., VINCARJE 2, ŠK. LOKA
do 19.12.07; TR-TEAM, D.O.O., J. PLATIŠE 21, KRANJ
do 22.12.07; BAKRA, D.O.O., JEZERSKA 41, KRANJ
do 22.12.07; BC NAKLO, STRAHINJ 99, NAKLO
do 22.12.07; ELDOM, D.O.O., VETRINJSKA 2, MARIBOR
do 22.12.07; G7, D.O.O., ŠPRUHA 33, TRZIN
do 22.12.07; OŠ BISTRICA, BEGUNJSKA 2, TRŽIČ
do 26.12.07; SAX KONSTRUKCIJE, D.O.O., LJUBLJANSKA 24 A, KRANJ
do 26.12.07; SAŠO PETROVIĆ S.P., SAVSKA 5, MOJSTRANA
do 26.12.07; ŠKOFIC PROMET, D.O.O., TRSTENIK 32 A, GOJNIK
do 29.12.07; GVS, D.D., LJUBLJANSKA 27, NOVO MESTO
do 30.12.07; NATAŠA NANUŠIČ S.P., PODBREZJE 127, NAKLO
do 30.12.07; MILE ABRAMOVIĆ S.P., TRG SVOBODE 23, TRŽIČ
do 3.1.08; KURALT ELIZABETA S.P., TRBOJE 39, KRANJ
do 13.1.08; DAGAR ANTON S.P., BREG OB SAVI 28, MAVČIČE

OBDELOVALEC LESA do 22.12.07; JELOVICA, D.D., HRIB 1, PREDDVOR

OBDELOVALEC KOVIN
do 19.12.07; CSS-IP, D.O.O., STARA LOKA 31, ŠK. LOKA
do 3.1.08; UBER, D.O.O., KOPALIŠKA 15A, ŠK. LOKA

KUHARSKI POMOČNIK
do 19.12.07; JGZ BRDO PROTOKOLARNE STORITVE RS, PREDOSLJE 39, KRANJ
do 19.12.07; SODEXHO, D.O.O., ŽELEZNA C. 16, LJUBLJANA

NIŽJA POKLICNA IZOBR.; do 21.12.07; POLYCOM, D.O.O., POLJANE NAD ŠK. LOKO 78, POLJANE

LESAR do 19.12.07; MIHA TOMAŽEVIČ S.P., BREZNICA 64, ŽIROVNICA

POŠTNI MANIPULANT do 22.12.07; POŠTA SLOVENIJE, D.O.O., POŠTNA 4, KRANJ

NIŽJA POKLICNA IZOBR.; do 22.12.07; DOM STAREJŠIH OBČANOV, POTOČE 2, PREDDVOR

PEK do 26.12.07; NIKOLAJ UMNIK S.P., KRANJSKA 38, ŠENČUR

MIZAR
do 19.12.07; JELOVICA, D.D., HRIB 1, PREDDVOR
do 19.12.07; JELOVICA, D.D., KIDRIČEVA 58, ŠK. LOKA
do 31.08; JB DESIGN, D.O.O., KRNICA 73A, ZG. GORJE
do 22.12.07; SGP TEHNIK, D.D., STARA C. 2, ŠK. LOKA
do 26.12.07; ŠENK TRADE, D.O.O., BRITOF 23, KRANJ

KONSTRUKCIJSKI KLJUČAVNIČAR; do 19.12.07; PILASTER-I, D.O.O., ŽIROVNICA 107, ŽIROVNICA

OBLIKOVALEC KOVIN
do 19.12.07; AGROMEHANIKA, D.D., HRASTJE 52A, KRANJ
do 19.12.07; ISKRA ISD - UNARNA, D.O.O., SAVSKA LOKA 4, KRANJ
do 30.12.07; LOGAR TRADE, D.O.O., POSLOVNA CONA A 41, ŠENČUR

STROJNIK; do 26.12.07; SAŠO PETROVIĆ S.P., SAVSKA 5, MOJSTRANA

ENERGETSKI STROJNIK do 19.12.07; JELOVICA, D.D., KIDRIČEVA 58, ŠK. LOKA

STROJNI MEHANIK
do 19.12.07; ELAN, D.O.O., BEGUNJE 1, BEGUNJE
do 19.12.07; ISKRA ISD - UNARNA, D.O.O., SAVSKA LOKA 4, KRANJ

AVTOMEHANIK
do 19.12.07; MATJAŽ KRMELJ S.P., GORENJA DOBRAVA 7, GORENJA VAS
do 1.1.08; SIGR, D.O.O., SP. PLAVŽ 14 F, JESENICE
do 19.12.07; STEELTRANS, D.O.O., C. ŽELEZARJEV 8, JESENICE

ŠIVILJA-KROJAČ; do 30.12.07; ZALOKAR, D.O.O., OKORNOVA 1, KRANJ

GRAFIČAR
do 23.12.07; ETIKETA, D.D., INDUSTRIJSKA 6, ŽIRI
do 22.12.07; GORENJSKI TISK, D.D., M. VADNOVA 6, KRANJ

SLIKOPLESKAR; do 19.12.07; LUKA OREŠNIK S.P., PODLUBNIK 279, ŠK. LOKA

FRIZER
do 22.12.07; KRISTINA MJATOVIĆ S.P., TITOVA 45, JESENICE
do 13.1.08; LENART PIRC S.P., S. ŽAGARJA 40, KRANJ

TESAR do 22.12.07; SGP TEHNIK, D.D., STARA C. 2, ŠK. LOKA

ZIDAR
do 19.12.07; GRADNJA IBA, D.O.O., SAVSKA 22, KRANJ
do 22.12.07; SGP TEHNIK, D.D., STARA C. 2, ŠK. LOKA

VOZNIK AVTOMEHANIK
do 19.12.07; DAGAR ANTON S.P., BREG OB SAVI 28, MAVČIČE
do 19.12.07; STEELTRANS, D.O.O., C. ŽELEZARJEV 8, JESENICE

VOZNIK do 22.12.07; SGP TEHNIK, D.D., STARA C. 2, ŠK. LOKA

PRODAJALEC
do 3.1.08; DELNICA, D.O.O., TRŽAŠKA 2, LJUBLJANA
do 22.12.07; IZTOK UKOZAR S.P., TRG DAVORINA JENKA 6, CERKLJE
do 19.12.07; LEONARDO, D.O.O., GOSPOSKA 26, CELJE
do 26.12.07; NIKOLAJ UMNIK S.P., KRANJSKA 38, ŠENČUR

KUHAR
do 10.1.08; MAGDIČ ANTON S.P., DELAVSKA 18, ŠENČUR
do 19.12.07; JGZ BRDO PROTOKOLARNE STORITVE RS, PREDOSLJE 39, KRANJ
do 19.12.07; SODEXHO, D.O.O., ŽELEZNA C. 16, LJUBLJANA
do 6.1.08; TAJO-TEAM, D.O.O., AMBROŽ POD KRVAVCEM 31, CERKLJE

NATAKAR
do 22.12.07; MEPLAS, D.O.O., BEZJE 13, KR. GORA
do 26.12.07; NIKOLAJ UMNIK S.P., KRANJSKA 38, ŠENČUR
do 19.12.07; SLOBODAN JOVANOVIĆ S.P., POSAVEC 95, PODNART
do 13.1.08; TAJO-TEAM, D.O.O., AMBROŽ POD KRVAVCEM 31, CERKLJE

VOZNIK INSTRUKTOR ZA A, B, C, D, E KATEGORI; do 19.12.07; AVTOŠOLA ING. HUMAR, D.O.O., BLEIWEISOVA 10, KRANJ

BOLNIČAR-NEGOVALEC do 22.12.07; DOM UPOKOJENCEV DR. F. BERGELJA, BOKALDVA 4, JESENICE

SREDNJA POKLICNA IZOBR.
do 22.12.07; 1A AGENT, JOVIĆ IN PARTNER, D.N.O., ŠAVSKA 34, KRANJ
do 16.2.08; AVTOTRI, D.O.O., RUPA 38, KRANJ
do 19.12.07; FRANC PUZEL, S.P., VELESOVO 12, CERKLJE
do 22.12.07; G7, D.O.O., ŠPRUHA 33, TRZIN
do 22.12.07; HOTEL KRIM, D.O.O., LJUBLJANSKA 7, BLED
do 19.12.07; MERCATOR, D.D., M. VADNOVA 7, KRANJ
do 30.12.07; NESTI, D.O.O., PUŠTAL 92, ŠK. LOKA
do 3.1.08; PERKO TEHTNICE, D.O.O., ZALOG 2, GOJNIK
do 1.1.08; SIGR, D.O.O., SP. PLAVŽ 14 F, JESENICE
do 22.12.07; SINKOPA, D.O.O., ŽIROVNICA 87, ŽIROVNICA

VETERINARSKI TEH.; do 22.12.07; DR. ZLATA ČOP S.P., ALPSKA 49, LESCE

LESARSKI TEH.
do 22.12.07; JELOVICA, D.D., HRIB 1, PREDDVOR
do 19.12.07; MIHA TOMAŽEVIČ S.P., BREZNICA 64, ŽIROVNICA

STROJNI TEH.
do 19.12.07; ISKRA ISD - UNARNA, D.O.O., SAVSKA LOKA 4, KRANJ
do 30.12.07; LOGAR TRADE, D.O.O., POSLOVNA CONA A 41, ŠENČUR

ELEKTROTEH. do 19.12.07; ELAN, D.O.O., BEGUNJE 1, BEGUNJE

ELEKTROTEH. ELEKTRONIK
do 22.12.07; G7, D.O.O., ŠPRUHA 33, TRZIN
do 30.12.07; SKAT NAVTIKA, D.O.O., DVORSKA VAS 30A, BEGUNJE

GRADBENI TEH.; do 22.12.07; VGP, D.D., M. VADNOVA 5, KRANJ

PROMETNI TEH.; do 30.12.07; BEGRAD, D.O.O., PREČNA 24, KRANJ

GOSTINSKI TEH.; do 19.12.07; SLOBODAN JOVANOVIĆ S.P., POSAVEC 95, PODNART

TEH. STREŽBE, do 19.12.07; JGZ BRDO PROTOKOLARNE STORITVE RS, PREDOSLJE 39, KRANJ

EKONOMSKI TEH.
do 26.12.07; ADRIATIC SLOVENICA, D.D., LJUBLJANSKA 3A, KOPER
do 20.12.07; DIMPEX LESNOOBDELOVALNI STROJI, D.O.O., ZG. BITNJE 264, ŽABNICA

ARANŽERSKI TEH.; do 3.1.08; ALENKA IVANIK S.P., PRANCOVA 108, ŠENČUR

ZDRAVSTVENI TEH.; do 22.12.07; ŠPELCA JUŽINA DOMINYJ, TITOVA 78, JESENICE

LABORATORIJSKI TEH.; do 6.1.08; ZD RADOVLJICA, KOPALIŠKA 7, RADOVLJICA

GIMNAZIJSKI MATURANT; do 3.1.08; BIOLAB, D.O.O., PODKOREN 72, KR. GORA

SREDNJA STROK. ALI SPL. IZOBR.
do 22.12.07; SEBASTJAN SEMIČ S.P., SP. DUPLJE 16 A, DUPLJE
do 22.12.07; DAMA, D.O.O., N. TESLE 1, KRANJ
do 6.1.08; ALENKA IVANIK S.P., PRANCOVA 108, ŠENČUR
do 1.1.08; SIGR, D.O.O., SP. PLAVŽ 14 F, JESENICE

INŽ. ELEKTROTEHNIKE
do 22.12.07; JELOVICA, D.D., KIDRIČEVA 58, ŠK. LOKA
do 20.12.07; MANPOWER, D.O.O., KOROŠKA 14, KRANJ

INŽ. GRADBENIŠTVA; do 22.12.07; SGP TEHNIK, D.D., STARA C. 2, ŠK. LOKA

EKONOMIST ZA ANALIZE IN PLAN.; do 19.12.07; ASSA ABLOY SLOVENIJA, D.O.O., KEBETOVA 8, KRANJ

KOMERCIALIST; do 22.12.07; PERNECOM, D.O.O., LOM POD STORŽIČEM 53, TRŽIČ

U. D. I. ZOOTEHNIKE; do 22.12.07; KGZS - ZAVOD KR. I. SLAVCA 1, KRANJ

U. D. I. GOZDARSTVA; do 19.12.07; ZAVOD ZA GOZDOVE, S. ŽAGARJA 27, KRANJ

U. D. I. ELEKTROTEHNIKE ZA IND. ELEKTRONIKO; do 22.12.07; ELEKTRODE, D.O.O., C. ŽELEZARJEV 8, JESENICE

D. I. RAČUNALNIŠTVA; do 19.12.07; OŠ JOSIPA VANDOTA, KOROŠKA 12, KR. GORA

D. I. GRADBENIŠTVA; do 22.12.07; SGP TEHNIK, D.D., STARA C. 2, ŠK. LOKA

D. I. TEHNOLOGIJE PROMETA, do 19.12.07; AERODROM LJ. D.D., ZG. BRNIK 130A, BRNIK - AERODROM

U. D. EKONOMIST
do 22.12.07; 3 L, D.O.O., GOJNIK 170, GOJNIK
do 22.12.07; ACRONI, D.O.O., KIDRIČEVA 44, JESENICE

U. D. VARNOSTNI INŽ.; do 29.12.07; INVENT, D.O.O., TRBOJE 126, KRANJ

U. D. PRAVNIK; do 22.12.07; OKRAJNO SODIŠČE V ŠK. LOKI, ŠOLSKA 4, ŠK. LOKA

U. D. PEDAGOG; do 22.12.07; OŠ TONETA ČUFARJA, TAVČAR JEVA 21, JESENICE

D. I. KEMIJE, do 22.12.07; ELEKTRODE, D.O.O., C. ŽELEZARJEV 8, JESENICE

DR. MEDICINE
do 6.1.08; ZD JESENICE, TITOVA 78, JESENICE
do 22.12.07; ZD KRANJ, GOSPOSVETSKA 10, KRANJ

DR. DENTALNE MEDICINE
do 10.1.08; ZD RADOVLJICA, KOPALIŠKA 7, RADOVLJICA
do 22.12.07; ZD TRŽIČ, BLEJSKA 10, TRŽIČ

D. I. RADIOLOGIJE; do 26.12.07; BGP, KIDRIČEVA 38 A, KRANJ

DR. MED. SPEC. SPLOŠNE MED.; do 6.1.08; ZD BOHINJ, MLADINSKA 1, BLED

Prosta del. mesta objavljamo po podatkih Zavoda RS za zaposlovanje. Zaradi pomanjkanja prostora niso objavljena vsa. Prav tako zaradi preglednosti objav izpuščamo pogoje, ki jih postavljajo delodajalci (delo za določen čas, zahtevane del. izkušnje, posebno znanje in morebitne druge zahteve). Vsi navedeni in manjkajoči podatki so dostopni:
- na oglasnih deskah območnih služb in uradov za delo zavoda;
- na domači strani Zavoda RS za zaposlovanje: http://www.ess.gov.si;
- pri delodajalcih
Bralce opozarjamo, da so morebitne napake pri objavi mogoče.

Zavod Republike Slovenije za zaposlovanje, Glavna 12, Ljubljana

MojeDelo.com IZBERI PRIHODNOST

MOJE DELO, spletni marketing, d.o.o.
Prolетarska 4, 1000 Ljubljana, Slovenija, T: 01 520 58 19
VEČ INFORMACIJ IN ZAPOSLITVENIH OGLASOV (300 - 500)
NA: www.mojedelo.com, info@mojedelo.com

Samostojni informatik m/ž (Škofja Loka)
Od vas pričakujemo: dokončan univerzitetni študij računalniške, naravoslovne ali tehnične smeri, želimo, da zelo dobro poznate windows server, Microsoft Exchange server, okolja Microsoft Office, TC/IP omrežja, VPN povezave, WLAN tehnologije, standarde in tehnologije za varovanje in arhiviranje podatkov. Zaželeno je znanje vsaj enega programskega jezika, poznavanje spletnih tehnologij. SGP Tehnik, d. d., Stara cesta 2, 4220 Škofja Loka, prijave zbiramo do 23. 12. 2007. Več na www.mojedelo.com.

Univerzitetni diplomirani inženirji elektrotehnike m/ž (Kranj)
Sodobna organizacijska struktura zahteva dodatne odgovorne in ambiciozne strokovnjake, zato v svojo sredino vabimo univerzitetne diplomirane inženirje elektrotehnike, s smerjo močnostna elektrotehnika, za opravljanje del s področja razvoja in projektiranja, kamor sodijo izdelovanje projektne in tehnične dokumentacije, vodenje projektantskega nadzora, spremljanje razvoja elektroenergetskih naprav. Elektro Gorenjska, d. d., Ul. Mirka Vadnova 3a, 4000 Kranj, prijave zbiramo do 23. 12. 2007. Več na www.mojedelo.com.

Vodja maloprodaje knjigarn Felix m/ž (Križe pri Tržiču)
Njegove najpomembnejše naloge bodo skrb za odlično poslovanje trgovske mreže, nadaljnji razvoj maloprodaje, priprava akcij, prireditev. Pričakujemo vsaj višješolsko izobrazbo ekonomske ali sorodne smeri, natančnost, zanesljivost in samostojnost pri delu, dobro poznavanje slovenskega knjižnega trga. Nudimo stimulativno plačo, prijetno delovno okolje, možnost usposabljanja in napredovanja. Učila International, založba, d. o. o., Tržič, Cesta Kokrškega odreda 18, 4294 Križe, prijave zbiramo do 26. 12. 2007. Več na www.mojedelo.com.

Prodajalec zabavne elektronike, bele tehnike, mobilne telefonije in računalniške opreme m/ž (Kranj NC Qlandia)
Med svoje vrste vabimo prodajalca zabavne elektronike, bele tehnike, mobilne telefonije in računalništva v trgovini Janus Trade PE Kranj. Pričakujemo izkušene prodajalce z najmanj 3 leta delovnih izkušenj pri prodaji zabavne elektronike, mobilne telefonije in računalniške opreme, z veselje do dela s strankami, komunikativnost, urejenost in prijaznost. Janus Trade, d. o. o., Koroška cesta 53c, 4000 Kranj, prijave zbiramo do 26. 12. 2007. Več na www.mojedelo.com.

Prodajalec - organizator transportov m/ž (Brnik in po Sloveniji)
Zaradi povečanega obsega našega poslovanja iščemo novega sodelavca/sodelavko z izkušnjami in znanjem v logistiki in pri organizaciji transportov ter z najmanj letom dni izkušenj pri prodaji. Od vas pričakujemo znanje angleškega jezika, zaželeno pa je tudi znanje nemščine. Nudimo varn dinamično delo v mednarodnem okolju z možnostmi za dokazovanje in uspeh. DHL Ekspres (Slovenija), d. o. o., enota DHL Freight cestni transporti, Zg. Brnik 130, 4220 Brnik, prijave zbiramo do 29. 12. 2007. Več na www.mojedelo.com.

Prodajni inženir m/ž (Kranj)
Zahtevana znanja in sposobnosti ter delovne izkušnje: VI. ali VII. stopnja izobrazbe elektrotehnične ali računalniške smeri, zaželeno osnovno poznavanje področja VoIP in ISDN tehnologij (Produktni vodja programa Ericsson), zaželeno osnovno poznavanje optičnih WDM tehnologij (Produktni vodja programa Transmode), smisel za trženje, poznavanje dela na računalniku, aktivno znanje angleškega jezika. Kron Telekom, d. o. o., Koroška 20, 4000 Kranj, prijave zbiramo do 2. 1. 2008. Več na www.mojedelo.com.

Orodjar m/ž (Jesenice, Kranj)
Izbrani kandidat bo opravljal dela na področju obdelave kovinskih izdelkov. Nudimo: dolgoročno zaposlitev, osebni in strokovni razvoj, z možnostjo izobraževanja in dodatnega izpopolnjevanja, dodatno zdravstveno in pokojninsko zavarovanje, regres za letni dopust in božičnico. Hidria Rotomatika, d. o. o., Spodnja Kanomlja 23, 5281 Spodnja Idrija, prijave zbiramo do 2. 1. 2008. Več na www.mojedelo.com.

Konstrukter m/ž (Škofja Loka)
Pogoji: izobrazba VII. stopnje strojne smeri, poznavanje programa za konstruiranje Pro Engineer, znanje angleškega in/ali nemškega jezika, vsaj leto izkušenj s področja načrtovanja strojev ali naprav. Delovno mesto je v Škofji Loki. Zaposlitev je za nedoločen čas. Eurovek, d. o. o., Trata 32, 4220 Škofja Loka, prijave zbiramo do 3. 1. 2008. Več na www.mojedelo.com.

Previjalec - sukalec m/ž (Škofja Loka)
Za delo v proizvodnji na tekstilnih - previjalnih in sukalnih strojih. Delo je dvoizmensko, prehrana je organizirana, prevozne stroške povrnemo 60%. Zaposlitev je za določen čas z možnostjo podaljšanja. Vse, ki si želite izvedeti več informacij vabimo, da nas pokličete po telefonu 04/511 1180. Gorenjska predilnica, d .d., Kidričeva c. 75, 4220 Škofja Loka, prijave zbiramo do 3. 1. 2008. Več na www.mojedelo.com.

DM QTECH Inženir m/ž - kakovost in tehnologija (Kranj)
Od kandidata pričakujemo: dokončana univerzitetna ali visoka izobrazba strojne smeri, znanje angleškega jezika, poznavanje programskih orodij. Izbranemu kandidatu nudimo dinamično delo z obilo izzivi in priložnostmi v okviru koorporacije Goodyear; tehnologijo, ki sledi svetovnim trendom; stimulativno nagrajevanje v skladu z rezultati dela; možnost stalnega izpopolnjevanja. Sava Tires, d. o. o., Škofjeloška 6, 4000 Kranj, prijave zbiramo do 9. 1. 2008. Več na www.mojedelo.com.

DM odgovorni projektant m/ž (Kranj)
Od kandidata pričakujemo: končana višja, visoka ali univerzitetna izobrazba strojne smeri, zaželen strokovni izpit, znanje angleškega jezika, poznavanje osnov projektiranja in poznavanje krmilnih sistemov, primerne psihofizične sposobnosti, poznavanje programa AutoCAD. Sava Tires, d. o. o., Škofjeloška 6, 4000 Kranj, prijave zbiramo do 9. 1. 2008. Več na www.mojedelo.com.

LIDL

Od pon., 17. 12.

Likalna parna postaja
- Moč: parna postaja 1.500 W, likalnik 800 W
- Hitro pripravljanje pare
- Ergonomičen ročaj z mehko oblogo • Dno iz legiranega jekla za najboljšo razporeditev toplote
- Kompaktna velikost: pribl. 38 cm x 19 cm x 29 cm (Š x G x V)

€ 79,99*/kompl.

Petit čokolada
200-g
€ 7,95/kg
-38%
€2,59 € 1,59*
(17. 12. - 19. 12.)

Baterijski vijačnik
- 2-stopenjski pogon za optimalno uravnavanje moči, leva/desna smer vrtenja • Največje število vrtljajev 1.400/min • 16 stopenj navora, 1 vrtalna stopnja, največ 18 NM, 18 V motor • S prikazom kapacitete baterije in vodno tehtnico • Vklj. z 2 baterijama, polnilnikom za hitro polnjenje, 2 dvojnima nastavkoma in torbo za orodje

€ 39,99*/kos

Dunajski zrezek
- iz svinj. mesa
750-g
€ 3,99/kg
Hitro zamrznjena!
-40%
€4,99 € 2,99*
(17. 12. - 19. 12.)

Ananas
razred I
cena za kos
Ugodno! € 0,99* (17. 12. - 19. 12.) za kos

Krompir – kifelčar
razred I
cena za 750-g-mreža
cena za kg € 0,65
Ugodno! € 0,49* (17. 12. - 19. 12.) za mrežo

Orhideja
s 3 cvetovi v zimskem škrnju
cena za kos
Ugodno! € 4,99* (17. 12. - 19. 12.) za kos

Kokosov oreh
razred I
cena za kos
Ceneje! 1,49 € 0,59* (17. 12. - 19. 12.) za kos

Brstični ohrovt
razred I
cena za 1-kg-mreža
Ceneje! 0,99 € 0,49* (17. 12. - 19. 12.) za mrežo

Mini dirkalni avtomobil z zapestno uro
- Merilo 1:32 • Digitalna večfunkcijska zapestna ura s prikazom časa in datuma, trobilo, alarmom in infrardečim daljinskim upravljanjem • Gibljiva vrata, svetlobni in zvočni efekti: žarometi in zadnje luči, zvok motorja • Vklj. z baterijo za uro

€ 17,99*/kompl.

Oglata klobasa
500-g
€ 4,98/kg
-41%
€4,29 € 2,49*
(17. 12. - 19. 12.)

Koruzni čips
- več vrst
300-g
€ 2,63/kg
-38%
€1,29 € 0,79*
(17. 12. - 19. 12.)

Cien
Peneča kopel
- več vrst
1000-ml
-50%
€1,59 € 0,79*
(17. 12. - 19. 12.)

*Izdelki so dobavljivi samo v omejenih količinah. V primeru, da bodo kljub skrbnemu načrtovanju zalog pri nepričakovano velikemu povpraševanju že prvi dan razprodani, cenjene kupce prosimo za razumevanje. Prodaja samo v količinah, običajnih za gospodinjstve. Slike so simbolične. Vse cene veljajo za izdelke brez dekorativnih elementov do razprodaje zalog. Vse cene so v EUR s pripadajočim DDV. Za tiskarske napake ne odgovarjamo.

Lidl d.o.o. k.d.
www.lidl.si
VISA MasterCard Maestro

LEKARNA V BOROVLJAH
LEKARNA
ADLER APOTHEKE
MAG. PHARM. JUTTA ROSIAN
BOROVLJE - FERLACH, Hauptplatz 16
tel. 0043/4227/2225, faks 0043/4227/2572
e-pošta: adler@apothekeferlach.at
www.apothekeferlach.at
Zahvaljujemo se vam za vaše zaupanje! Tudi v letu 2008 vam želimo obilico sreče, zadovoljstva in seveda zdravja!
Naročila za zdravila sprejemamo tudi po telefonu in faksu!
Zdravila iz NEMČIJE vam bomo preskrbeli v roku enega dneva!
POKLIČITE NAS, GOVORIMO SLOVENSKO!

Glasov stenski koledar 2008
5€
Naročite ga lahko po telefonu 04/201-42-41, po e-mailu: narocnine@g-glas.si, na naši internetni strani www.gorenjskiglas.si ali se oglasite na naši novi lokaciji, na Bleiweisovi cesti 4 v Kranju (nasproti glavne avtobusne postaje)!
Gorenjski Glas Za vas beležimo čas!

89.8 91.1 96.3
RADIO SORA
Gorenjski prijatelj
Radio Sora d.o.o.,
Kapucinski trg 4, 4220 Škofja Loka,
tel.: 04/506 50 50, fax: 04/506 50 60,
e-mail: info@radio-sora.si

Radio Triglav®
Gorenjska 96 MHz
RADIO ZA RADOVEDNE

GG IZLETI 30. 12. - 2. 1. 2008
SARAJEVO NOVO LETO
1. in 2. dan: odhod avtobusa v večernih urah in vožnja proti Sarajevu. Prihod v jutranjih urah, nato ogled znamenitosti. Popoldne nastanitev v hotelu, silvestrovanje na prostem ali v restavraciji (doplačilo 35 EUR). 3. dan: pozni zajtrk, ogled tunela in multivizije, stadiona. Večer samostojen, nočitev v hotelu. 4. dan: pozni zajtrk in vrnitev proti domu. Cena: 135 EUR pri udeležbi 45 oseb
NOVO LETO V ITALIJI 30. 12. - 1. 1. 2008 cena 125 EUR
GARDALAND 29. 12. cena 42 EUR, zagotovljen odhod
Naročniki Gorenjskega glasa imajo 10% popust
Prijave: Agencija Linda po tel.: 04/235 84 20, 041/248 773 ali Gorenjski glas po tel.: 04/201 42 41.
Gorenjski Glas
TURISTIČNA AGENCIJA LINDA

Pisano veselje na stojnicah

Z Bazarjem kranjskih malčkov se je v petek začel božično novoletni sejem v Kranju.

MATEJA RANT

Kranj - Kranjski malčki so minuli petek popoldne v mestno jedro privabili živahen vrvež, ko so že drugo leto zapored pripravili svoj bazar. Na stojnicah so ponudili raznovrstne izdelke, ki so nastali pod njihovimi spretnimi prsti. Tako šole dobijo možnost za svojo predstavitev, obenem pa otroci zaslužijo kakšen dodaten evro za šolski sklad. Med njimi so se bili nekateri pripravljeni izkupičku odpovedati v dobrodelne namene.

Tokrat se je na Bazarju kranjskih malčkov predstavilo šest osnovnih šol in štirje vrtci, ki so vsi oblikovali tudi svoj program, s katerim so nastopili na odru sredi trga. Na stojnicah pa so ponudili izdelke, ki so jih sami izdelali. Večinoma so bili vezani na prazniční čas, saj so prevladovale voščilnice, novoletni okraski, svečniki in podobno. Za izdelke je vladalo precejšnje zanimanje in nekateri so kar hitro pošli. Cene so bile namreč večinoma zgolj simbolične, čeprav je bilo očitno, da so se pri izdelavi otroci nadvse potrudili. Veliko pozornosti so pritegnili tudi izdelki na stojnicah, na katerih so se predstavljali kranjski vrtci. Vzgojiteljici, ki sta se zadovoljno muzali ob povpraševanju po prikupnih okraskih za smrečico v obliki sneženih možicev, sta priznali, da sta jih izdelali sami. "Otroci so se že dovolj 'namučili' pri okrašavanju vrtca, pa sva jim pri tem priskočili na pomoč, saj bi bilo to zanje prezahtevno. Izkupiček pa bomo kljub temu namenili njim, najverjetneje za kakšen priboljšek."

V soboto pa je v lesenih uticah na Glavnem trgu zaživel sejem domače in umetnostne obrti ter novoletnih daril. Izbirati je mogoče med pestro paleto čebelarskih izdelkov, izdelkov iz keramike in stekla, igrač iz filca, ročnih lutk, nakita, kvačkanih in vezenih izdelkov ter okraskov in ustrojenih kož.

Kranjski malčki so se v petek predstavili na bazarju v središču mesta. / Foto: Gorazd Kavčič

Jaslice postavili na ogled

V župnišču na Šenturški Gori so v soboto odprli razstavo jaslic, med katerimi največ pozornosti pritegnejo umetniške jaslice družine Konjedic iz Kranja.

SIMON ŠUBIC

Pobudo za etnološko razstavo Božič v vaseh pod Krvavcem je dal tunjiški župnik **Pavel Juhant**, pripravil pa jo je **Anton Podjed** oziroma društvo Sončni hribček z Olševka. "Namen razstave je bil predstaviti adventne običaje v Sloveniji. Nekaj nam je uspelo, povsem pa ne," je tudi Podjed priznal, da razstava ponuja manj, kot pa so načrtovali. Razstava bo odprta do 7. januarja, ogled pa je možen vsako soboto (od 10. do 12. ure) in nedeljo (od 9.30 do 11.30).

Kljub vsemu je predstavljenih kar nekaj zanimivih jaslic in figuric. Rok Likozar iz Kranja je na ogled postavil figurice iz cementa, učenka OŠ Davorina Jenka Monika Slemc je ustvarila prav posebne glinene figurice, videti je možno tudi kotne jaslice iz leta 1945, ki jih je izdelal Peter Rogelj s Šenturške Gore, unikatna oblikovalka Marina Lenček predstavlja jaslice iz lecta in kvašenega testa ... Precejšnje je zanimanje obiskovalcev zagotovo pritegnejo umetniške stvaritve jaslic in podob iz življenja akademskega kiparja, restavratorja in kulturnega ustvarjalca **Viktorja Konjedica**, njegovega očeta **Franca** in sina **Dominika**. "Kdorkoli se je poglobil v jasličarstvo, ve, da ni strokovnjaka, ki bi znal jaslice bolje prikazati kakor Konjedici," meni Podjed. Družini Konjedic pripadajo tudi najstarejše figurice, ki so predstavljene na razstavi. "Gre za figurice iz voska, ki jih je okoli leta 1930 izdelal oče Franc. Tudi sam jih znam narediti, a za njimi ni povpraševanja. Največ naročil je za glinene jaslice, nekateri pa želijo tudi glazirane. Pri nas sicer jaslice naročajo taki, ki iščejo nekaj posebnega, ostali pa raje kupijo poceni robo s Kitajskega," pravi Viktor Konjedic.

Razstava Božič v vaseh pod Krvavcem je na ogled vse do svetih treh kraljev. / Foto: Gorazd Kavčič

V znamenju investicij in trga

Elektro Gorenjska je v petih letih vlaganja povečal za skoraj polovico, saj želi v razmerah prostega trga ponuditi vrhunsko kvaliteto preskrbe z električno energijo.

ŠTEFAN ŽARGI

Kranjska Gora - Za elektrodistribucijska podjetja bo leto 2007 zagotovo imelo poseben pomen, saj je zakonodaja v tem letu pomembno spremenila njihov položaj in status v smislu deregulacije oziroma sprostitve trga tudi pri preskrbi gospodinjstev. Prenehali so biti javna podjetja in postali delniške družbe, ki se bodo znašle tudi pod pritiskom lastnikov, saj bo država svoj nad 80-odstotni delež prej ali slej začela zmanjševati. Nič čudnega torej, da so se na Elektro Gorenjska konec preteklega tedna odločili sklicati letos že drugo širšo novinarsko konferenco, zlasti še, ker nedavna napoved podražitve električne energije sproža številne odmeve. Izbrali so Kranjsko Goro, kjer so pred nekaj dnevi zaključili pomembno letošnjo investicijo v nov kablovod do Jesenic.

Trg postaja vsa Slovenija

Nekdaj je bil Elektro Gorenjska omejen le na gorenjsko regijo, z letošnjimi spremembami pa postaja trg vsa Slovenija, je uvodoma opozoril predsednik uprave **mag. Jože Knavs**. Elektrodistribucijska podjetja se bodo začela obnašati tržno, kar pomeni, da se ne bodo ukvarjala le z distribucijo električne energije, pač pa tudi z drugimi posli oziroma storitvami. Novosti vzbujajo v javnosti precejšnjo pozornost, podobno kot doslej področje telekomunikacij, to pa zahteva transparentno ravnanje in poslovanje. Dolgoletna regulacija cen ni dovoljevala normalne rasti, zato bodo popravki nujni, saj tržni položaj zahteva stroškovno orientacijo in sledenje cen na nabavnih trgih in trgih surovin.

Poslovanje Elektra Gorenjske v letu 2007 je predsednik Knavs ocenil kot dobro, saj bodo ustvarili 90,1 milijona evrov prihodkov, 88 milijonov evrov odhodkov in 2,1 milijona evrov dobička. Pri tem so se prihodki povečali za 11 odstotkov, rast dobička pa je bila 28-odstotna. Značilnost poslovanja v preteklih petih letih je, da investicije rastejo hitreje od dobička, saj so se od leta 2002 povečale za skoraj polovico. Pospešena vlaganja, letos bodo dosegla vrednost kar 16 milijonov evrov, so posledica prepričanja, da so potrebna za vrhunsko preskrbo odjemalcev in sta samo tako mogoča dober tržni položaj in konkurenčna prednost. Zavedajo se tudi pomena učinkovitosti in racionalnosti svojega delovanja, ki sta del odličnosti poslovanja, za katero je Elektro Gorenjska pred enim tednom prejel od države kot prvo elektrodistribucijsko podjetje v Sloveniji bronasto diplomo za poslovno odličnost.

Kranjska Gora je prehitevala

Sicer pa je bila tiskovna konferenca v Kranjski Gori namenjena tudi predstavitvi nove pridobitve tega turistično izredno hitro razvijajočega se kraja. Kot je poudaril na konferenci prisotni župan **Jure Žerjav**, je razvita žičničarska infrastruktura, zlasti sistemi zasneževanja, v časih, ko je kraj tudi poln gostov, resno ogrozila normalno preskrbo z električno energijo. Pozdravil je dejstvo, da jim je v sorazmerno kratkem času uspelo zagotoviti dodatno napajanje in da je to podzemno, kar pomeni, da ne bo izpostavljeno vremenskim vplivom. Novo 17 kilometrov dolgo 35-kilovoltno kabelsko povezavo z Jesenicami so po besedah izvršnega direktorja OE distribucijsko omrežje **Edvarda Košnjeka** pripravili v rekordno kratkem času enega leta in pol in investicijo, vredno 1,5 milijona evrov, izvedli v devetih tednih. Kranjska Gora, ki je s svojimi energetskimi potrebami prehitela načrte distributerja za 15 let, je tako srednjeročno rešena, po letu 2015 pa naj bi zgradili nov 110-kilovoltni daljnovod.

Na tiskovni konferenci Elektro Gorenjska je sodeloval tudi kranjskogorski župan Jure Žerjav.

Cene elektrike pri nas zaostajajo

Skoraj največji poudarek pa je bil na tokratni tiskovni konferenci dan problematiki cen električne energije za gospodinjstva. Izvršni direktor OE Nabava in prodaja električne energije **Aleš Ažman** je podrobneje razložil strukturo cene, kjer je kar pet elementov in povedal, da je ta cena ob začetku letošnjega leta zaostajala za 30 odstotkov za povprečjem v Evropski zvezi. Povprečno gospodinjstvo pri nas plačuje električno energijo po 11,28 evra za sto kilovatnih ur in le 38,2 odstotka od tega gre za samo energijo. Zato vsi elektrodistributerji po Ažmanovih besedah pri prodaji gospodinjstvom ustvarjajo izgubo, zlasti še, ker cene energije pri dobaviteljih strmo naraščajo. Tako se bo cena tako imenovane pasovne energije v petih letih od 2003 do 2008 več kot podvojila: z 32 na 78 evrov. Tudi primerjave z drugimi energenti - kurilno olje in plin - pokažejo, da je elektrika cenejša, zato ni čudno, da se uporablja tudi za ogrevanje, kar pa je za tako žlahtno obliko energije, kot je elektrika, velika škoda. Napovedana podražitev z novim letom za šest odstotkov bo za povprečno gospodinjstvo pomenila za dva evra višji račun na mesec.

Potrjen nadaljnji razvoj Merkurja

Nadzorni svet je potrdil poslovni načrt Merkurja kot vodilnega tehničnega trgovca v jugovzhodni Evropi.

ŠTEFAN ŽARGI

Naklo - V sredo je nadzorni svet Merkurja potrdil poslovni načrt družbe Merkur, d. d., in Skupine Merkur za leto 2008, s katerim Merkur izpolnjuje dolgoročno strategijo razvoja vodilnega tehničnega trgovca v jugovzhodni Evropi. Ker se nadaljuje uspešna prodaja tako končnim kupcem kot tudi podjetjem, v letu 2008 ni bistvenih sprememb dolgoročne strategije razvoja. Pri prodaji izdelkov podjetjem se bosta nadaljevali specializacija in uvajanje novih kakovostnih blagovnih znamk, pri prodaji potrošnikom pa bo posebna skrb namenjena uvajanju novosti na področju izdelkov za lepše bivalno okolje, razvedrilo in sodobnejše opravljanje hišnih opravil. S posodobitvami prodajnih zmogljivosti bodo še utrdili prek 30-odstoten tržni delež na mnogih prodajnih programih na domačem trgu ter v tujini tam, kjer so investirali v prodajne zmogljivosti, dosegli že približno 10-odstotni tržni delež. Načrtovane velike investicije zagotavljajo hitro širitev na trgih jugovzhodne Evrope. V skladu z dosedanjim strateškim načrtom bodo v letu 2008 pričeli gradnjo ali priprave na gradnjo kar dvajsetih novih trgovskih centrov v Sloveniji, na Hrvaškem, v Srbiji ter Bosni in Hercegovini. Za realizacijo teh investicij bodo v letu 2008 vložili preko dvesto milijonov evrov in pridobili približno 90 tisoč kvadratnih metrov novih maloprodajnih površin. V tujini bodo v prihodnjem letu ustvarili že več kot četrtino vseh prihodkov. Pomembna namera bo tudi v prihodnje iskanje podjetij, kjer bi si lahko s prevzemi izboljšali pomembno konkurenčno prednost in obseg prodaje na posameznih območjih.

Skupina Merkur v letu 2008 načrtuje za 1,29 milijarde evrov prihodkov iz prodaje, s čimer bodo presegli uspehe iz letošnjega leta. Zaposleni ostajajo ključni za nadaljnji razvoj Skupine Merkur. V letu 2008 se bo njihovo število v Skupini Merkur povečalo za več kot petsto, z današnjih blizu 4.500 na skoraj 5.100 zaposlenih.

CELJE

Največji Tušev projekt Planet Tuš v Kranju

Iz Skupine Tuš so sporočili, da bodo že konec leta 2008 v Kranju odprli nov Planet Tuš, ki bo svojim obiskovalcem na 21.600 kvadratnih metrih ponudil nakupovanje, zabavo, rekreacijo, druženje in preživljanje prostega časa. Poleg Tuševega supermarketa bo obiskovalcem Planeta na voljo še multikino, bowling center, otroški kotiček Oslarije ter še številni drugi trgovski, gostinski in storitveni lokali. Investicija, ki je že v gradnji, je vredna več kot trideset milijonov evrov. Poleg supermarketa Tuš na tri tisoč kvadratnih metrih z več kot trideset tisoč izdelki živilskega in neživilskega programa bo v tem centru 4700 kvadratnih metrov namenjenih drugim 22 gostinskim in trgovskim lokalom, za obiskovalce pa bo na razpolago osemsto parkirnih mest, od tega polovica v pokriti garaži. Za razvedrilo bo v Planetu Tuš tudi multikino s petimi dvoranami in kar 1.238 sedeži, za sprostitev in rekreacijo pa bovling s 14 sodobnimi računalniško vodenimi stezami. **Š. Ž.**

LJUBLJANA

Večina kranjskega IBI-ja prodana Tkanini Celje

Iz Slovenske odškodninske družbe (SOD) so sporočili, da so v petek skupaj s NFD Holding, KD Kapital, Pondera, GBD, Tatjana Tanay, Adriatic Slovenica in D.S.U. sklenili pogodbo o prodaji 85,05-odstotnega deleža v družbi IBI. Za 85,05-odstotni delež družbe IBI je v okviru javnega razpisa za odprodajo lastniških deležev prispelo več ponudb. Strokovne službe so ponudbe pregledale in podale izhodišča za nadaljnja pogajanja s ponudniki. Prav zaradi večjega števila ponudnikov in želje po maksimiziranju odkupne cene za delež so se prodajalci odločili, da delež prodajo na dražbi. SOD je na dražbi prodal 17.767 delnic družbe IBI. Paket delnic je bil prodan družbi Tkanina Celje, d. d., po ceni 33 evrov za delnico. Kupec bo za nakup 91.491 delnic družbe IBI odštel nekaj več kot tri milijone evrov, od tega bo Slovenska odškodninska družba prejela kupnino v višini 586.311 evrov. **Š. Ž.**

BLED

20 let Društva varnostnih inženirjev Gorenjske

Potem ko se je na zadnji novembrski dan na Bledu zbralo okoli dvesto varnostnih inženirjev na mednarodnem strokovnem simpoziju o varnosti in zdravju pri delu z osrednjo temo Naredite si breme lažje in s tem proslavilo tudi 50 let Zveze društev varnostnih inženirjev Slovenije - poleg 14 referatov so ob zaključku podelili tudi priznanja Fundacije Avgusta Kuharja - so se v četrtek na Bledu zbrali tudi člani Društva varnostnih inženirjev Gorenjske, ki letos praznuje 20. obletnico. Tudi ti so srečanje začeli s strokovnim posvetom, zaključili pa s slavnostno akademijo ob obletnici društva, na kateri so predstavili tudi zbornik ob tej obletnici. **Š. Ž.**

Povezani bi lažje premostili krizo

Cveto Zaplotnik

Ljubljana - Strokovni svet za mesnopredelovalno verigo, ki deluje pri ministrstvu za kmetijstvo, je v četrtek obravnaval kritične razmere na trgu s prašičjim in govejim mesom, ki so posledica zviševanja cen surovin in krmil ter zniževanja oz. ohranjanja sedanjih odkupnih cen. Predstavniki rejcev in živilsko predelovalne industrije so se strinjali, da je treba izboljšati konkurenčnost kmetij in prepoznavnost izdelkov, predvsem pa okrepiti povezanost in sodelovanje v celotni mesni "verigi". Minister Iztok Jarc je ob tem povedal, da ministrstvo ne more posegati v razmerja med rejci in klavnicami, spodbudilo pa bo razpravo o partnerskem odnosu med vsemi udeleženci v mesnopredelovalni "verigi". Napovedal je tudi, da bodo neposredna plačila na površino predvidoma izplačali marca prihodnje leto, za živali pa junija. Pripravljajo tudi ukrepe, ki jih bodo uvedli, če se bo kriza na trgu s prašičjim mesom še povečala.

Po podatkih ministrstva je trenutno na evropskem trgu ponudba prašičjega mesa večja od povpraševanja, odkupne cene so nižje kot lani, po napovedi Evropske komisije pa naj bi se cene že prihodnje leto postopno začele zviševati. V Sloveniji je bila odkupna cena novembra za 11 odstotkov nižja kot pred enim letom, stroški prireje so se v istem času zvišali, odvisno od načina reje, od 8 do 26 odstotkov, maloprodajna cena pa je v tem obdobju porasla za 10 odstotkov. V govedoreji so razmere nekoliko bolj stabilne, maloprodajne cene so se zvišale za 4,3 odstotka.

mesarija KEPIC
PREDELAVA MESA IN PRODAJA
Kepic Aleš, s.p., Krvavška 14, 4207 Cerklje,
CERKLJE: 04/25 26 900, 0590 24 979
PRIMSKOVO: 04/2042 659
PLANINA: 04/23 31 223
V naših prodajalnah Vam nudimo meso in mesne izdelke po ugodnih cenah.
Cenjenim strankam se zahvaljujemo za izkazano zaupanje in vam želimo vesel Božič ter srečno in zadovoljno Novo leto.
Se priporočamo.

Sava ne bo kupila sirarne

Iz kmetijsko gozdarske zadruge Sava Lesce so v petek poslali izjavo za javnost s presenetljivo vsebino: zadruga ne bo kupila bohinjske sirarne.

Cveto Zaplotnik

Lesce - V sporočilo, ki sta ga podpisala predsednika upravnega in nadzornega odbora **Edvard Podpečan** in **Anton Avsenik**, so zapisali, da je upravni odbor na četrtkovi seji ob navzočnosti članov nadzornega odbora obravnaval postopek za nakup premoženja bohinjske sirarne. Po proučitvi vseh okoliščin je upravni odbor soglasno odločil, da "ne pristopi k nakupu navedenega premoženja". Upravi zadruge pa je naložil, da ustavi vse aktivnosti za nakup in da o tem obvesti tudi javnost.

Ko smo o razlogih za to vprašali direktorja zadruge **Emila Peternela**, je bil precej redkobesedeni, dejal je le, da je za to več razlogov. Podatek o treh ponudnikih za nakup sirarne v Bohinju od žalskega podjetja A&C Marketing v stečaju ni bil točen, zadruga je bila edina ponudnica. Ugotovili so, da uporabno dovoljenje za sirarno ni veljavno in da njegova veljavnost poteče ob menjavi lastnika. Po pridobljenih strokovnih informacijah naj bi bil investicijski vložek bistveno višji, kot naj bi znašal po prvotnih informacijah. Strateški partnerji so zaradi tega in še nekaterih drugih okoliščin, ki jih zaradi nadaljnjih postopkov zaenkrat ne želijo javno pojasniti, odstopili od sodelovanja pri projektu.

Bohinjskega mleka očitno še nekaj časa ne bodo predelovali v Bohinju. / Foto: Gorazd Kavčič

Kot je znano, smo ob koncu oktobra na podlagi informacij direktorja Emila Peternela že pisali o tem, da je zadruga od družbe A&C Marketing v stečaju kupila sirarno, pripadajoče zemljišče, opremo in blagovno znamko Bohinjski sir za 500 tisoč evrov in da naj bi s predelavo mleka začela že čez en mesec. Na začetku naj bi predelali v bohinjski sir pet tisoč litrov mleka na dan, mleko pa naj bi dobili od bohinjskih kmetov. V sirarni naj bi tudi pasterizirali mleko, za dobavo tovrstnega mleka naj bi tudi podpisali pismo o nameri z družbo Danone. Zadruga naj bi v sirarno vključila tudi enega ali več strateških partnerjev.

Za rejce iz Bohinja se položaj tudi po odstopu zadruge od nakupa sirarne ne bo nič spremenilo, pravi Emil Peternel in poudarja, da jim po poteku pogodbe z dosedanjim odkupovalcem in v primeru morebitne odločitve za prodajo mleka zadrugi zagotavljajo odkup po najvišjih možnih cenah.

WWW.GORENJSKIGLAS.SI

KD Finančna točka
premoženjsko svetovanje, d.o.o.

Stremimo k najboljšemu standardu storitve svetovanja in k največji ponudbi finančnih produktov.

Sledimo sodobnim pristopom in rastemo skupaj z njimi.
Naš cilj so zadovoljne stranke.

Zaradi razvojne usmeritve družbe iščemo nove, ambiciozne in odgovorne sodelavce/sodelavke, zato v našo sredino vabimo:

FINANČNE SVETOVALCE (m/ž),

ki bodo zadolženi za svetovanje na področju naložb v vrednostne papirje, varčevanje v vzajemnih skladih ter prodajo investicijskih kuponov v naših poslovalnicah na področju Ljubljane z okolico in Gorenjske regije.

Od bodočih sodelavk/sodelavcev pričakujemo:
- opravljen preizkus strokovnih znanj s področja trženja investicijskih skladov,
- zaželena višja ali visokošolska izobrazba družboslovne smeri,
- vsaj eno leto primerljivih delovnih izkušenj pri finančnem svetovanju,
- poznavanje osnovnih računalniških programov,
- komunikativnost in urejenost,
- veselje do dela s strankami.

Z izbranimi kandidati/kandidatkami bomo sklenili delovno razmerje za določen čas enega leta, s polnim delovnim časom.

Opišite vaše dosedanje delovne izkušnje in nas prepričajte, da ste pravi za nas. Vaše cenjene pisne prijave v slovenskem jeziku sprejemamo do 28. decembra 2007 na naslov:

KD Finančna točka, d.o.o., Celovška cesta 206, 1000 Ljubljana, s pripisom: ZA RAZPIS, ali na elektronski naslov: kadri.ft@kd-group.si

O izboru ali nadaljnjih postopkih bomo kandidate/kandidatke obvestili pisno v zakonsko predpisanem roku.

KD Finančna točka, premoženjsko svetovanje, d. o. o.
Celovška cesta 206, Ljubljana
www.financna-tocka.si

Gozdovi varujejo vodo

V hotelu Krek v Lescah bo jutri zaključno srečanje sodelujočih v čezmejnem, slovensko avstrijskem Interregovem projektu Gozd in voda.

Cveto Zaplotnik

Lesce - Na slovenski strani je projekt vodila blejska območna enota Zavoda za gozdove Slovenije, pri tem je sodeloval tudi Gozdarski inštitut Slovenije, na avstrijski strani je bila partnerica v projektu Deželna gozdarska uprava. Projekt je potekal na deset do trideset kilometrov širokem pasu ob slovensko avstrijski meji od Tromeje na zahodu do Pohorja na vzhodu. Za ta pas so značilni obsežni gozdovi, prav gozdovi pa pomembno prispevajo k temu, da je tako v Sloveniji kot v Avstriji dokaj ugodna preskrba z vodo. Gozdarski službi obeh držav sta doslej več pozornosti dajali zaščiti gozdov na območju virov pitne vode in drugih vodnih virov, nad kraškimi jamami, brezni in podzemnimi vodnimi tokovi ter ob jezerih, manj pa gozdovom v širši okolici. Da bi še okrepili varstvo voda, so v okviru projekta analizirali stanje gozdov in predlagali ukrepe, s katerimi bi še okrepili hidrološko vlogo gozdov, to je vlogo gozdov pri preprečevanju odnašanja tal in pri uravnavanju vodnega režima. V projektni skupini predlagajo, da bi skupna priporočila za gospodarjenje z gozdovi (še zlasti na širšem območju virov pitne vode) vključili v razvojne programe občin in da bi jih formalno "vgradili" tudi v predpise.

Slovenski način gospodarjenja z gozdovi je v evropskem in svetovnem merilu za zgled, kako ohranjati sonaravne in pestre gozdove. Avstrijski način je za zgled izjemne gospodarske učinkovitosti, saj je les na drugem mestu zunanje trgovinske bilance.

Rejci goved bodo zborovali

Cveto Zaplotnik

Rodica - Društvo rejcev govedi črno-bele pasme v Sloveniji bo v četrtek z začetkom ob 10. uri pripravilo v kulturnem domu Groblje občni zbor. V strokovnem delu bodo članom društva predstavili program razvoja podeželja za obdobje 2007-2013, program izvajanja strokovnih nalog v okviru skupnega temeljnega rejskega programa za leto 2008, analizo dolgoživosti, indeks somatskih celic in novosti na področju linearnega ocenjevanja krav črno-bele pasme. Po strokovnem delu bo uradni del občnega zbora, v katerem bodo poročila o letošnjem delu in program društva za prihodnje leto predstavili predsednik društva **Marko Dolinar**, strokovna tajnica **dr. Marija Klopčič** in predsednik komisije za odbiro bikov **dr. Anton Dolenc.**

KRANJ

Uvedli poslovno kartico

Nova Ljubljanska banka (NLB) je za podjetja in samostojne podjetnike uvedla novost - NLB Poslovno debetno kartico BA Maestro. Kartica je namenjena imetnikom NLB Poslovnega računa in jo poleg zakonitega zastopnika podjetja lahko pridobijo še vsi njegovi pooblaščenci. Omogoča plačevanje nakupov na vseh prodajnih mestih in dvig gotovine na bankomatih, ki so opremljeni z nalepko BA ali (in) Maestro, tako doma in v tujini. Dnevni limit za plačila in za dvige na bankomatu je poljubno visok in ga določi zakoniti zastopnik. **C. Z.**

Prvič informativni izračun

Dohodninski zavezanci bodo za leto 2007 prvič prejeli informativni izračun dohodnine.

CVETO ZAPLOTNIK

Kranj - Pri odmeri in poračunu dohodnine se spet obeta sprememba. Medtem ko so zavezanci za letos prejeli delno izpolnjene dohodninske napovedi, v katere so vnesli le manjkajoče podatke, naj bi za letošnje dohodninsko leto prvič prejeli informativni izračun dohodnine. Zavezanci bodo izračun prejeli na dom do 31. maja prihodnje leto, potem pa bodo pregledali in preverili, ali so osebni podatki, podatki o dohodkih in o vzdrževanih družinskih članih ter drugi podatki pravilni in ali je pravilen tudi izračun. Če bo zavezanec ugotovil, da podatki oz. izračun niso pravilni, bo v roku za ugovor, to je v petnajstih dneh od vročitve informativnega izračuna, moral vložiti dopolnjeni izračun, ki se bo potem štel kot njegova napoved za odmero dohodnine. V primeru, da bodo podatki in izračun dohodnine pravilni, zavezancu ne bo treba storiti ničesar. Po poteku 15-dnevnega roka za ugovor, se bo štelo, da se je odpovedal pritožbi, informativni izračun pa bo postal odločba o odmeri dohodnine. Če bo znesek odmerjene dohodnine večji od plačane akontacije dohodnine, bo doplačal razliko, v primeru preveč plačane dohodnine pa bo razliko dobil nazaj.

Zadovoljni delničarji Nove KBM

Vrednost delnice Nove KBM je porasla s 27 na skoraj 40 evrov.

CVETO ZAPLOTNIK

Kranj - Minuli teden so dogajanje na Ljubljanski borzi zaznamovale delnice Nove Kreditne banke Maribor (Nove KBM). Medtem ko so jih državljani v okviru javne ponudbe kupili po 27 evrov, se je v ponedeljek, prvi dan trgovanja na Ljubljanski borzi, enotni tečaj ustalil pri 36,61 evra, do konca tedna pa je porasel na 39,73 evra. Delnice so v kratkem času pridobile na vrednosti 47 odstotkov. Večina ostalih delnic borzne kotacije je zgubila na vrednosti, delnica Pivovarne Laško kar za dobro desetino. Delnica Save je minuli teden "poskočila" za 3,6 odstotka in je teden končala nad mejo 600 evrov.

Delnica	Enotni tečaj (v evrih)	
	7. december	14. december
Gorenje Velenje	44,64	43,94
Intereuropa Koper	39,02	38,00
Krka Novo mesto	126,58	122,09
Luka Koper	92,52	91,69
Mercator Ljubljana	320,00	316,43
Merkur Kranj	379,24	395,00
Petrol Ljubljana	940,84	916,23
Telekom Slovenije	394,82	397,40
Aerodrom Ljubljana	148,42	148,56
Istrabenz Koper	105,27	103,40
Pivovarna Laško	97,06	87,07
Sava Kranj	585,08	606,40
Žito	311,81	300,87
Helios Domžale	1.540,50	1.600,00
Slovenski blue chip indeks SBI TOP	*2.552,92*	*2.497,99*
Slovenski borzni indeks SBI20	*11.477,84*	*11.314,54*
Indeks investicijskih skladov PIX	*7.331,67*	*7.297,37*

KRANJ

Davčna uprava bo poostrila nadzor

Republiška davčna uprava (Durs) bo v prednovoletnem času poostrila nadzor pri zavezancih, ki se ukvarjajo z gotovinsko prodajo. S preventivno akcijo želi zbrati čimveč informacij, ki jih bo kasneje uporabila pri davčnih inšpekcijskih nadzorih. Po predpisih morajo vsi zavezanci, torej tudi tisti, ki "poslujejo" z gotovino, izdati račun, na katerem je predstavljen in obračunan davek. Dogaja se tudi, da kupec davek plača, vendar ga nekateri zavezanci ne prikažejo v davčnih obračunih. Na zakonito ravnanje prodajalcev blaga in ponudnikov storitev lahko pozitivno vplivajo tudi potrošniki. Davčna uprava jim svetuje, da pri vseh nakupih, tudi pri majhnih, zahtevajo od prodajalca račun in da račun potlej tudi vzamejo. Račun je dokaz za nakup oz. opravljeno storitev, hkrati pa je tudi osnova za garancijo in reklamacijo. **C. Z.**

KRANJ

SAŠ čistilni servis v stečajnem postopku

Okrožno sodišče v Kranju je 6. decembra začelo stečajni postopek za družbo SAŠ čistilni servis iz Kranja. Za stečajnega upravitelja je določilo Andreja Marinca iz Ljubljane. Dolžnike je pozvalo k poravnavi dolgov, upnike pa k prijavi terjatev, za kar imajo čas dva meseca od začetka stečajnega postopka. Narok za preizkus prijavljenih terjatev bo 26. februarja. **C. Z.**

KRANJ

Polovični vstopni stroški

Družba KD Investments bo do konca leta vlagateljem pri enkratnem vplačilu v katerikoli vzajemni sklad zaračunala le polovico vstopnih stroškov. Družba upravlja z enajstimi skladi. **C. Z.**

Gorenjski Glas Uradni vestnik Gorenjske

LETO: XL 18. decembra 2007 Številka 34

OBČINA ŠENČUR

OBČINA ŠENČUR, KRANJSKA CESTA 11, 4208 ŠENČUR

Nadaljevanje:

O D L O K
o ustanovitvi javnega vzgojno-izobraževalnega zavoda
Osnovna šola Šenčur-čistopis

31. člen

Za ravnatelja je lahko imenovana oseba, ki izpolnjuje zahtevane pogoje, kot jih za ravnatelja javne šole določa zakon o organizaciji in financiranju vzgoje in izobraževanja.

32. člen

Mandat ravnatelja traja 5 let. Javni razpis za imenovanje ravnatelja mora biti objavljen najkasneje tri mesece pred iztekom mandata.

Ravnatelja imenuje in razrešuje svet zavoda po postopku, določenem z zakonom in pravili zavoda. Svet zavoda mora pred odločitvijo o izbiri kandidata za ravnatelja o vseh kandidatih, ki izpolnjujejo pogoje, zaprositi za:
- mnenje vzgojiteljskega zbora, ki o mnenju glasuje tajno,
- obrazloženo mnenje ustanovitelja in
- obrazloženo mnenje sveta staršev.

Če organi iz prejšnjega odstavka tega člena ne dajo mnenja v 20 dneh od dneva, ko so bili zanj zaprošeni, lahko svet o izbiri odloči brez tega mnenja. Ko svet izmed prijavljenih kandidatov izbere kandidata za ravnatelja, posreduje obrazložen predlog za imenovanje v mnenje ministru za šolstvo in šport (v nadaljevanju: minister). Če minister ne da mnenja v 30 dneh od dneva, ko je bil zanj zaprošen, lahko svet odloči o imenovanju ravnatelja brez tega mnenja.

Po prejemu mnenja ministra oziroma po poteku roka iz prejšnjega odstavka svet odloči o imenovanju ravnatelja s sklepom. O odločitvi obvesti vse prijavljene kandidate. Zoper odločitev sveta je možno sodno varstvo v skladu z zakonom, ki ureja zavode.

Svet mora pred sprejemom sklepa o razrešitvi seznaniti ravnatelja z razlogi zanjo in mu dati možnost, da se o njih izjavi. Svet s predlogom za razrešitev seznani ustanoviteljа, vzgojiteljski oziroma učiteljski zbor in svet staršev. Svet obrazložen predlog za razrešitev ravnatelja posreduje v mnenje ministru.

33. člen

Če ravnatelju predčasno preneha mandat oziroma, če nihče izmed prijavljenih kandidatov ni imenovan, svet zavoda imenuje vršilca dolžnosti ravnatelja izmed strokovnih delavcev zavoda oziroma izmed prijavljenih kandidatov, vendar za največ dobo enega leta.

Če v 60 dneh po preneharju mandata ravnatelju svet zavoda ne imenuje ravnatelja, niti vršilca dolžnosti ravnatelja, imenuje vršilca dolžnosti ravnatelja pristojni minister v naslednjih 8 dneh.

Pod pogoji iz prejšnjih odstavkov tega člena lahko ista oseba v istem zavodu opravlja funkcijo vršilca dolžnosti ravnatelja največ dvakrat.

a) Pomočnik ravnatelja

34. člen

Zavod ima pomočnika ravnatelja.

Za pomočnika ravnatelja je lahko imenovan, kdor izpolnjuje pogoje za ravnatelja, razen šole za ravnatelja oziroma ravnateljskega izpita.

Pomočnika ravnatelja imenuje in razrešuje ravnatelj. Ravnatelj mora pomočnika ravnatelja, ki ga razreši, seznaniti z razlogi za razrešitev. Pred razrešitvijo mora ravnatelj z razlogi za razrešitev seznaniti učiteljski zbor.

Pomočnika ravnatelja se imenuje na podlagi javnega razpisa.

Pomočnik ravnatelja opravlja naloge, ki mu jih določi ravnatelj, in naloge, ki so opisane v aktu o sistemizaciji delovnih mest.

b) Vodja podružnične šole in vrtca

35. člen

Vsaka podružnična šola in vrtec ima vodjo.

Za vodjo podružnične šole oziroma vrtca je lahko imenovan, kdor izpolnjuje pogoje za učitelja oziroma vzgojitelja in ima najmanj 5 let naziv mentor.

Vodjo podružnične šole oziroma vrtca imenuje in razrešuje ravnatelj izmed delavcev podružnične šole oziroma vrtca.

36. člen

Vodja podružnične šole oziroma vrtca opravlja poleg dela učitelja oziroma vzgojitelja tudi naslednje naloge:
- organizira in vodi delo podružnične šole oziroma vrtca,
- predlaga ravnatelju program razvoja podružnične šole oziroma vrtca,
- predlaga nadstandardne programe,
- skrbi za sodelovanje šole oziroma vrtca s starši,
- obvešča starše o delu podružnične šole oziroma vrtca,
- opravlja druge naloge, za katere ga pisno pooblasti ravnatelj.

3. Strokovni organi

37. člen

Strokovni organi v šoli so:
- učiteljski zbor,
- oddelčni učiteljski zbor,
- razrednik in
- strokovni aktivi.

Strokovna organa v vrtcu sta:
- vzgojiteljski zbor in
- strokovni aktiv vzgojiteljev.

38. člen

Učiteljski oziroma vzgojiteljski zbor ima naslednje pristojnosti:

Učiteljski oziroma vzgojiteljski zbor ima naslednje pristojnosti:
- obravnava in odloča o strokovnih vprašanjih povezanih z vzgojno-izobraževalnim delom,
- daje mnenje o letnem delovnem načrtu,
- predlaga uvedbo nadstandardnih in drugih programov ter dejavnosti,
- odloča o poseodobitvah programov vzgoje in izobraževanja in njihov izvedbi v skladu s predpisi,
- daje mnenje o predlogu za imenovanje ravnatelja,
- odloča o vzgojnih ukrepih,
- opravlja druge naloge v skladu z zakonom.

39. člen

Oddelčni učiteljski zbor sestavljajo strokovni delavci, ki opravljajo vzgojno - izobraževalno delo v posameznem oddelku.

Oddelčni učiteljski zbor ima naslednje pristojnosti:

- obravnava vzgojno - izobraževalno problematiko v oddelku,
- oblikuje program dela z nadarjenimi učenci in tistimi, ki težje napredujejo,
- odloča o vzgojnih ukrepih in
- opravlja druge naloge v skladu z zakonom.

40. člen

Razrednik vodi delo oddelčnega učiteljskega zbora, analizira vzgojne in učne rezultate oddelka, skrbi za reševanje vzgojnih in učnih problemov posameznih učencev, sodeluje s starši in šolsko svetovalno službo, odloča o vzgojnih ukrepih ter opravlja druge naloge v skladu z zakonom.

TCG UNITECH LTH

TCG UNITECH Lth-ol d. o. o.
Vincarje 2,
4220 Škofja Loka

Obrat Ljubljana:
T CG UNITECH Lth-ol d. o. o.
Litostrojska 46,
1000 Ljubljana

Smo kakovosten in uspešen proizvajalec tlačnih orodij in ulitkov iz magnezijevih in aluminijevih zlitin za avtomobilsko industrijo.

K sodelovanju vabimo sodelavce (m/ž) za:

DELO V ODDELKU ROČNE IN CNC STROJNE OBDELAVE

Pričakujemo:
izobrazba ustrezne smeri (zaželeno poklic strojne smeri kovin, tehnična izobrazba)

Splošne zahteve:
- samostojnost pri delu
- zanesljivost kandidatov
- motiviranost in marljivost
- vajeni dela v proizvodnji
- ki vas tovrstno delo veseli

Bodoči sodelavci lahko pričakujejo dinamično in ustvarjalno okolje z možnostjo napredovanja ter osebnega razvoja in stimulativno nagrajevanje.

Vašo prijavo z življenjepisom pričakujemo v 8 dneh od objave na naslov: **TCG UNITECH Lth-ol, d. o. o., Škofja Loka, Vincarje 2.**

Vojaški gorniki v združenju

Prvi predsednik Združenja vojaških gornikov Slovenije je postal Janez Kavar iz Križev. Na zboru osemdeset članov.

Stojan Saje

Poljče - Pred nedavnim je bil v Poljčah pri Begunjah ustanovni občni zbor Združenja vojaških gornikov Slovenije, na katerem se je zbralo osemdeset članov. Združenje je povezano v Mednarodno federacijo vojakov gorskih enot (IFMS), v kateri sodelujejo osem evropskih držav in ZDA. Članstvo si prizadeva za mir in spoštovanje človekovih pravic, ohranjanje gorske narave, spodbujanje prijateljstva med vojaki-gorniki in ohranjanje spomina na padle vojake v gorah.

Slovensko združenje sprejema v svoje vrste vojake, ki so služili v gorskih enotah v preteklosti ali v njih še delajo. Med ustanovnimi člani so mnogi znani slovenski alpinisti in smučarji, pripadniki gorskih enot in pripadniki drugih enot Slovenske vojske, ki delujejo v gorah. Eden od njih je tudi legenda slovenskega vojaškega gorništva, 83-letni **Srečko Tušar**. Na predlog zbranih naj bi on in **Janez Lušina** postala prva častna člana. Na zboru, ki so se ga udeležili tudi gostje iz planinske in reševalne zveze ter iz veteranskih organizacij, so razvili prapor združenja. Njegov prvi predsednik je postal **Janez Kavar** iz Križev. Kot je napovedal, se bodo ob 90-letnici konca prve svetovne vojne prihodnje leto spomnili tisočev padlih vojakov v gorah. Začeli se bodo pripravljati tudi na 25. kongres IFMS, ki bo potekal leta 2010 v Sloveniji, prvič hkrati z letnim srečanjem Mednarodnega združenja gorskih vojaških šol.

HALO - HALO GORENJSKI GLAS
telefon: 04 201 42 00

Naročila za objavo sprejemamo po telefonu 04/201-42-00, faksu 04/201-42-13 ali osebno na Bleiweisovi cesti 4, v Kranju ob. po pošti - do ponedeljka in četrtka do 11.00 uri! Cenu oglasov in ponudb v rubriki: Ljudna ugodna.

JANEZ ROZMAN S.P. - ROZMAN BUS, LANCOVO 91, 4240 RADOVLJICA, TEL.: 04/53 15 249, FAX: 04/53 04 230
LJUTOMER- BANOVCI, RADENCI 23. 12. - 26. 12.

Obvestila o dogodkih objavljamo v rubriki glasov Kažipot brezplačno samo enkrat.

PRIREDITVE

Veseli december v Gorenji vasi

Gorenja vas - Krajevna skupnost Gorenja vas vabi na prireditve pod naslovom Veseli december 2007 v Gorenji vasi: božični košarkarski turnir bo v soboto, 22. decembra, ob 9. uri v OŠ Ivan Tavčar v Gorenji vasi; pohod na Brda bo v soboto, 22. decembra, ob 18. uri zbirališče bo pred občinskim domom v Gorenji vasi;

Četrtkanje

Kranj - Tema tokratnega četrtkanja kranjskih študentov, ki bo v četrtek ob 21. uri v Klubaru, bo Kdo časti, glasba pa bo tokrat pop.

V Mladinskem centru Jesenice

Jesenice - V Mladinskem centru Jesenice se bo v četrtek ob 16. uri začela medgeneracijska delavnica Izdelovanje adventnih venčkov, ki jo pripravljajo skupaj z Društvom bolnikov z osteoporozo. Prijavnico z ostalimi informacijami najdete na www.mc-jesenice.si!

Kranj v treh dneh

Kranj - Osrednja knjižnica Kranj vabi na predstavitev knjige Kranj in 3 days, ki jo je izdala kranjska avtorica Petra Puhar Kejžar. Predstavitev bo v Splošnem oddelku knjižnice v Delavskem domu danes ob 19.30.

41. člen

Strokovne aktive v šoli sestavljajo učitelji istega predmeta oziroma predmetnih področij.

Strokovni aktivi v šoli obravnavajo problematiko predmeta oziroma predmetnega področja, usklajujejo merila za ocenjevanje, dajejo učiteljskemu zboru predloge za izboljšanje vzgojno - izobraževalnega dela, obravnavajo pripombe staršev in učencev ter opravljajo druge strokovne naloge, določene z letnim delovnim načrtom.

42. člen

Strokovne aktive v vrtcu sestavljajo vzgojitelji in pomočniki vzgojiteljev.

Strokovni aktivi v vrtcu obravnavajo vzgojno delo, dajejo vzgojiteljskemu zboru predloge za izboljšanje vzgojnega dela, obravnavajo pripombe staršev ter opravljajo druge strokovne naloge, določene z letnim delovnim načrtom.

4. Svet staršev šole in svet staršev vrtca

43. člen

Za organizirano uresničevanje interesa se v zavodu oblikujeta svet staršev šole in svet staršev vrtca.

Svet staršev šole in svet staršev vrtca sta sestavljena tako, da ima v njem vsak oddelek šole oziroma vrtca po enega predstavnika, ki ga starši izvolijo na roditeljskem sestanku oddelka.

Prvi sklic sveta staršev opravi ravnatelj.

44. člen

Sveta staršev imata predvsem naslednje pristojnosti:

- predlagata nadstandardne programe,
- dajeta soglasje k predlogu ravnatelja o nadstandardnih storitvah,
- dajeta mnenje o predlogu programa razvoja šole oziroma vrtca in o letnem delovnem načrtu,
- daje mnenje o kandidatih, ki izpolnjujejo pogoje za ravnatelja,
- razpravljata o poročilih ravnatelja o vzgojno-izobraževalni oziroma vzgojno-varstveni problematiki,
- obravnavata pritožbe staršev v zvezi z vzgojno-izobraževalnim delom,
- volita predstavnike staršev v svet zavoda in
- opravljata druge naloge v skladu z zakonom.

5. Svetovalna služba in knjižnica

45. člen

Zavod organizira v skladu z normativi in standardi svetovalno službo, ki svetuje učencem, otrokom in staršem ter sodeluje z učitelji, vzgojitelji in vodstvom šole pri opravljanju vzgojno - izobraževalnega dela in pokliknega svetovanja ter nadaljnega razvoja zavoda.

46. člen

Zavod ima knjižnico, ki zbira knjižnično gradivo, katerega strokovno obdeluje, hrani in izposoja ter opravlja informacijsko - dokumentacijsko delo v okviru izvajanja vzgojno - izobraževalnega dela v zavodu.

Zavod ustanovi učbeniški sklad, čigar upravljanje določi minister.

V. VIRI, NAČINI IN POGOJI PRIDOBIVANJA SREDSTEV ZA DELO ZAVODA

47. člen

Ustanovitelj in država zagotavljata pogoje za delo zavoda.

Zavod samostojno upravlja s sredstvi, ki so mu dana v posest, ne more pa s pravnimi posli odtujiti nepremično premoženje ali le-to obremeniti s stvarnimi ali drugimi bremeni brez soglasja ustanovitelja.

48. člen

Zavod pridobiva sredstva za delo iz javnih sredstev, sredstev ustanovitelja, prispevkov učencev, plačil staršev za storitve v predšolski vzgoji, sredstev od prodaje storitev in izdelkov ter iz donacij, prispevkov sponzorjev ter iz drugih virov.

Primarni viri prihodkov, ki v zavodu nastanejo pri izvajanju medsebojno dogovorjenega programa iz osnovnih dejavnosti, upoštevajoč dogovorjena merila, kriterije ter normative in standarde, ki veljajo za področja dejavnosti zavoda, krije ustanovitelj oziroma država.

49. člen

Presežek prihodkov nad odhodki, ki jih zavod pridobi s prodajo proizvodov oziroma storitev, ustvarjenih z opravljanjem vzgoje in izobraževanja oziroma z opravljanjem drugih dejavnosti v skladu s tem odlokom, se uporablja za plačilo materialnih stroškov, investicijsko vzdrževanje in investicije, po predhodnem soglasju ustanovitelja pa lahko tudi za plače.

Merila za delitev presežka prihodkov nad odhodki v zavodu določi minister oziroma ustanovitelj.

50. člen

Zavod lahko ustanovi skupen šolski sklad in sklad vrtca, iz katerega se financirajo dejavnosti posameznega razreda oziroma oddelka ali starostne skupine vrtca, ki niso sestavina izobraževalnega programa ali dejavnosti vrtca oziroma se ne financirajo iz javnih sredstev za nakup nadstandardne opreme, za zviševanje standardnega poulka, vzgoje in varstva ipd.

51. člen

Sklad iz prejšnjega člena pridobiva sredstva iz prispevkov staršev, donacij, zapuščin in drugih virov.

Sklad upravlja upravni odbor, ki ima predsednika in 6 članov, od katerih so trije predstavniki zavoda, ostali člani pa predstavniki sveta staršev šole in sveta staršev vrtca.

Sveta staršev imenujeta člane upravnega odbora in predsednika s tem, da predstavnike zavoda predlaga svet zavoda.

Za delovanje sklada upravni odbor lahko sprejme pravila.

52. člen

Ustanovitelj odgovarja za obveznosti zavoda omejeno subsidiarno do vrednosti sredstev, ki jih zagotavlja v skladu s 47. členom tega odloka.

VI. SPLOŠNI AKTI ZAVODA

53. člen

Na predlog ravnatelja sprejme svet zavoda:

- pravila zavoda,
- pravilnik o delovnih razmerjih,
- druge akte v skladu z zakoni ali sklepi sveta zavoda.

Z drugimi splošnimi akti je potrebno urediti vsa tista vprašanja, ki jih po določbah veljavnih predpisov s področja vzgoje in izobraževanja ali drugih veljavnih predpisov ni mogoče neposredno uporabljati in je zato ta vprašanja potrebno urediti s splošnim aktom zavoda.

54. člen

Vsi splošni akti zavoda pričnejo veljati 8. dan po objavi na oglasni deski razen, če za posamezni splošni akt ni z zakonom drugače določeno.

Ravnatelj sprejema organizacijske predpise in druge akte za urejanje življenja in dela na zavodu.

VII. PREHODNE IN KONČNE DOLOČBE

55. člen

Svet zavoda opravlja svoje naloge do izteka sedaj veljavnega mandata ter konstituiranja novoizvoljenega sveta zavoda v skladu s tem odlokom.

56. člen

Ravnatelj, pomočnik ravnatelja in vodje podružničnih šol in vrtca opravljajo funkcijo do izteka sedaj veljavnega mandata.

57. člen

Ta odlok začne veljati petnajsti dan po objavi v Uradnem vestniku Gorenjske.

Št.: 64-00/07
Šenčur, dne 28. 11. 2007

Župan Občine Šenčur
Miro Kozelj

V Knjižnicah za otroke

Bohinjska Bistrica - Pravljična ura za otroke, ki so stari vsaj 4 leta, z naslovom Božična pravljica se bo v knjižnici začela jutri ob 17. uri.

Radovljica - Prireditev za otroke, ki so stari vsaj 3 leta, Božična zgodba, to je pravljica, pripovedovana v waldorfskimi lutkami in glasbo, se bo v knjižnici začela jutri ob 17. uri, pravljična ura za otroke, ki so stari vsaj 4 leta, z naslovom Božična pravljica pa bo v knjižnici v četrtek ob 17. uri.

Železniki - Pravljica Rdeča škatla čokoladnih bonbonov se bo v knjižnici začela jutri ob 17. uri.

Trata - V knjižnici se bo delavnica za spretne prste Pravljični prazniki, ki je primerna za otroke v starosti od 4 do 10 let, začela v četrtek ob 17. uri.

Žiri - Igralne urice z angleščino se bodo za najmlajše začele jutri ob 17. uri, za malo starejše pa prav tako v sredo ob 18. uri.

Pogovor s Juanom Vasletom

Škofja Loka - V okviru Sredinih večerov, se bo jutri ob 19. uri v Kašči na Spodnjem trgu začel pogovor z opernim pevcem, novinarjem in pisateljem Juanom Vasletom. Z njim se bo pogovarjala Milena Miklavčič.

IZLETI

Prednovoletni sprehod

Kranj - Planinska in pohodniška sekcija Društva upokojencev Kranj vabi v četrtek, 26. decembra, na prednovoletni sprehod od Radovljice skozi Lancovo čez Šobec do Lesc. Hoje bo za malo manj kot 3 ure. Prijave z vplačili sprejemajo v društveni pisarni do ponedeljka, 24. decembra.

Osvetljen slap Peričnik

Mojstrana - Turistično društvo Dovje-Mojstrana vabi na ogled osvetljenega spala Peričnik. Slap bo osvetljen od 25. decembra do 2. januarja med 17. in 20. uro. Ogled je možen samo s ceste, saj pot do slapa ni osvetljena.

OBVESTILA

Brezplačno plavanje

Radovljica - V času novoletnih počitnic Plavalni klub Žito Gorenjka Radovljica v okviru programa Hura, prosti čas vabi osnovnošolce na brezplačno plavanje v Pokriti olimpijski bazen v Radovljico in sicer v soboto, 22. decembra, in nato od ponedeljka, 24., do sobote, 29. decembra.

Občni zbor

Mojstrana - Turistično društvo Dovje-Mojstrana vabi na redni letni občni zbor, ki bo v soboto, 22. decembra, ob 18. uri v avli Osnovne šole 16. december.

PREDAVANJA

Zdrave sladice najbolj prepričajo z okusom

Naklo - Danes ob 18. uri bo v Vita centru v Naklem predavanje o zdravju prijaznih sladicah. Predavala bo avtorica knjige Božanske sladice Marja Božič. Obvezne prijave 04/2519-558.

Zabavajmo se in pri tem še zaslužimo

Naklo - Jutri bo ob 18. uri v Vita centru v Naklem bo na vaša vprašanja o podjetniških vodah odgovarjal podjetnik in krizni svetovalec Milan Krajnc Pavlica. Obvezne prijave 04/2519-558.

Uvajanje goste hrane

Škofja Loka - Mednarodna zveza za dojenje (LLLI) vabi na srečanje v petek ob 16.30 v prostorih Zdravstvenega doma Škofja Loka. Tema srečanja bo: Uvajanje goste hrane. Informacije - tel. 04/5108-001 (Irena). Osnovne informacije o dojenju so na voljo tudi na spletni strain: http://www.dojenje.net, zavihek Vprašanja.

Drugačna Španija - Camino

Radovljica - V Knjižnici A. T. Linharta se boste danes ob 19.30 na 800 kilometrov dolgo romarsko pot z imenom Camino, ki poteka od Pirenejev do Atlantika, lahko podali z Jožetom Vrhuncem.

KONCERTI

Koncerti Glasbene šole Radovljica

Radovljica - V organizaciji Glasbene šole Radovljica bo v njeni dvorani danes ob 19. uri II. koncert abonmaja Glasbene šole Radovljica, jutri bo v Linhartovi dvorani ob 19. uri Božično-novoletni koncert Mladinskega pihalnega orkestra in Kvinteta harmonik Glasbene šole Radovljica, v četrtek pa bo ob 19. uri v avli OŠ A. T. Linharta koncert solistov in harmonikarskih orkestrov Glasbene šole Radovljica.

RAZSTAVE

Romanja

Kranj - V spodnjih prostorih cerkve sv. Modesta, C. XXXI. divizije 1, je na ogled razstava Romanja. Ogled bo možen še vsak delovnik od 19. do 20. ure in v nedeljo po sv. mašah.

Primerjave

Slovenski Javornik - Jutri bodo ob 18. uri v razstavnem prostoru Viktorja Gregorača v kulturnem domu Svoboda France Mencinger Slovenski Javornik - Koroška bela odprli fotolikovno razstavo avtorjev Ivana Dolenca in Marjana Židaneka.

PREDSTAVE

Janko in Metka in dedek Mraz

Kranj - V Lutkovnem gledališču Kranj, v gradu Khislstein bo v okviru lutkovnega decembra za najmlajše v četrtek ob 18. uri predstava Janko in Metka z obiskom dedka Mraza.

Otroci sanjajo o Božičku in dedku Mrazu

Predoslje - Plesno-zabavna prireditev Otroci sanjajo o Božičku in dedku Mrazu bo v soboto ob 18. uri v kulturnem domu Predoslje pri Kranju. Nastopili bodo: folklorna skupina Iskraemeco, KUD Predoslje - Božiček in dedek Mraz.

Nagrajenci nagradne križanke Božično-novoletnega koncerta T. Kesovije in Jana Plestenjaka, ki je bila objavljena v Gorenjskem glasu 7. decembra 2007: vstopnico za koncert Jana Plestenjaka prejmejo: **Antonija Vodnik**, Kidričeva c. 5, Kranj; **Marija Žitnik**, Krvavška 17, Vodice; **Diana Rugale**, Deteljica 5, Tržič; **Jožica Porenta**, Breg ob Savi 56, Mavčiče; **Jana Mohorič**, Log 95, Železniki; **Slavka Šalamon**, V. L. Hrovata 5, Kranj.

Vstopnice za koncert Tereze Kesovije in dalmatinske klape Intrade prejmejo: **Janja Neža Breceljnik**, Pelohova 3a, Radomlje; **Marinka Kenda**, Krakovo 35, Naklo; **Janez Velikonja**, Begunjska 6, Kranj; **Helena Vidmar**, Štefetova ulica 19 a, Šenčur; **Vida Jakupak**, Britof 176, Kranj; **Jerca Srebernjak**, Trboje 115, Kranj. Nagrajenci vstopnice prejmejo po pošti. Čestitamo.

[ZA POPOLN PREGLED SI OGLEJTE WWW.GORENJSKIGLAS.SI/KAZIPOT]

LOTO

Rezultati 100. kroga - 16. decembra 2007
1, 2, 5, 13, 17, 20, 29 in 33

Lotko: 5 5 8 6 1 8

Predvideni sklad 101. kroga za Sedmico: 175.000 EUR
Predvideni sklad 101. kroga za Lotka: 225.000 EUR

OSMRTNICA

Sporočamo žalostno vest, da nas je v 95. letu starosti zapustila naša draga mama, babica in prababica

MARIJA ŠOLAR

roj. Fister, Festengarjeva mama iz Podnarta

Žara pokojnice bo danes, v torek, 18. decembra 2007, od 16. ure v vežici na Ovsišah. Od nje se bomo poslovili jutri, v sredo, 19. decembra 2007, ob 15. uri. Domači cvetje hvaležno odklanjamo v korist novih orgel v cerkvi sv. Nikolaja na Ovsišah.

Sin Franci z ženo Angelco, vnuki in pravnuki

WWW.GORENJSKIGLAS.SI

IDA d.o.o. nepremičnine
Ul. Juleta Gabrovška 34, 4000 Kranj
email: info@ida-nepremicnine.si
PE Kranj, Planina 03, Kranj
tel.: 04/2351 000, GSM 041/331 886, 051/391 100, fax: 04/2351 001

STANOVANJA PRODAMO:
KRANJ, LEVSTIKOVA ULICA: 135,88 m2, petsobno, zgrajeno l. 2006, prit., v vila bloku v Kranju, atrij, trije parkirni prostori, stanovanje je novo in ima zelo lepo razporeditev, cena: 212.000 EUR.
KRANJ, VALJAVČEVA ULICA: 74 m2, trisobno, v stavbi zgrajeni l. 1961, 3. nad., vseljivo 17.03.2008, v ceno vzamemo manjše stanovanje, prodamo brez provizije, cena: 114.000 EUR.
KRANJ, LJUBLJANSKA CESTA: 56,1 m2, trisobno, zgrajeno l. 1952, adaptirano l. 2002, pritličje v večstanovanjski hiši, cena: 72.200 EUR.
HIŠE PRODAMO:
SREDNJE BITNJE: 100 m2, samostojna, zgrajena l. 1960,178 m2 zemljišča, polovica hiše, hiša potrebna obnove, cena 115.000 EUR.
JESENICE: 100 m2, vrstna, zgrajena l. 1920, adaptirana l. 1997, vrstna hiša na končni lokaciji. Hišo je možno predelati v dvostanovanjsko, cena: 130.000 EUR.
KRANJ, VISOKO: 180 m2, samostojna, adaptirana l. 2007, 230 m2 zemljišča, lahko tudi dvostanovanjska, v račun vzamemo tudi stanovanje, parcelo, cena:165.000 EUR.
PARCELE PRODAMO:
KRIŽE PRI TRŽIČU: 1.361 m2, zazidljiva, zazidljiva parcela z gradbenim dovoljenjem za enostanovanjsko hišo, cena: 100 EUR/m2.
GARAŽE PRODAMO:
GOGALOVA ULICA: 12,50 m2, zgrajena l. 1977, cena: 11.500,00 EUR.
KRANJ, bližina Zd. Kranj: 12 m2, zgrajena l. 1963, cena: 11.500,00 EUR.
KUPIMO:
Kranj okolica kupimo kmetijsko zemljišče.
Gorenjska kupimo stavbno zemljišče.
Kupimo zazidljivo parcelo 1200-10.000 m2 v Kranju ali okolici in v Medvodah in okolici.
Na območju Gorenjske kupimo stanovanja, hiše in parcele. Plačilo takoj. Za več informacij nas pokličite.
www.ida-nepremicnine.si

LOMAN nepremičninska družba d.o.o.
Zevnikova ul. 11, Kranj, PE Stritarjeva ul 8, Kranj, tel.: 041/347 323, 04/2362 890
PARCELE PRODAMO
KRANJ, Mlaka, zazidljiva parcela, 670 m2, na južnem pobočju, asfaltni dostop, zelo sončna, komunalno opremljena, z gradbenim dovoljenjem za takojšnjo gradnjo stan. hiše, na robu urejene soseske novejših stan hiš. Cena: 109.000,00 EUR.
STANOVANJE PRODAMO
KRANJ, bližina AP, štirisobno, 84 m2, z balkonom, V. nad., kvalitetno adaptirano 2003, potrebno manjše dodelave. Cena: 127.500 EUR.
ŠKOFJA LOKA, Trata, mansardno petsobno s kabinetom, dupleks (izdelano podstrešje), 122 m2, letnik 1991, adaptirano 2001, z dvema balkonoma, v 9. nadstr./9, CK, klima, CATV ipd. Možna menjava za manjše stanovanje! Cena: 165.000,00 EUR.
KRANJ, Planina III, dvosobno, 64 m2, letnik 1986, prazno, takoj vseljivo, vpisano v ZK. V lega, večji balkon. Cena: 105.000,00 EUR.
HIŠO KUPIMO
Za nam znano stranko z možnostjo takojšnjega izplačila na območju Kranja kupimo manjšo dvodružinsko hišo z nekaj zemljišča. Cena do 185.000,00 EUR.
e-pošta: loman@volja.net

gekkoprojekt nepremičnine
Britof 79A, 4000 Kranj
info-nep@gekkoprojekt.si
www.gekkoprojekt.si
04 2341 999
031 67 40 33
PRODAMO STANOVANJA
KRANJ - ZLATO POLJE: 61 m2, novogradnja 2007, z. nadstropje, vsi priključki. Takoj vseljivo! Cena 110.000 EUR.
KRANJ - ZLATO POLJE: dvosobno, 71,69 m2, popolnoma adaptirano 2007, delno opremljeno, balkon. Cena 122.000 EUR.
ODDAMO POSLOVNI PROSTOR
LESCE: gostinski lokal za hitro prehrano, 16 m2, obnovljen 1990, kruhna peč, parkirno mesto. Cena 300 EUR/mesec + stroški.
PRODAMO HIŠO
KRANJ - ZLATO POLJE: samostojna, 181 m2, na parceli 461 m2, l. 1950, prenovljena 2000. Cena 259.900 EUR.
PRODAMO VIKEND
ŠENTURŠKA GORA: bivalen 90 m2, 1169 m2 zemljišča, l. 2001, bližina smučarskega centra Krvavec. Priložnost tudi za investitorje, izdano gradbeno dovoljenje za 5 apartmajev. Cena 150.000 EUR.
SLATNA: prodamo vikend v dveh etažah, l. 1965, 85 m2, na parceli 1447 m2, odlična lokacija. Cena 70.000 EUR.
DODATNA PONUDBA NA:
www.gekkoprojekt.si

FRAST d. o. o. Kranj
NEPREMIČNINSKA HIŠA
Jezerska c. 54/B, PE Šuerova 27, Kranj
041/734 198, 040/519 073
04/23 44 080
nepremicnine@frast.si
STANOVANJA PRODAMO
Šorljevo naselje: garsonjera, l. 1973, 1. nad., 26m2, 59.900 EUR.
Planina: 45 m2, novo stanovanje l. 2007, lepa kopalnica,atrij, 93.500 EUR.
Planina 1: dvosobno, l. 1978, 62 m2, delno adaptirano, 99.000 EUR.
Zlato polje: dvosobno, 48 m2, l. 70, 85.000 EUR, možnost dokupa garaže.
Planina 3: enosobno, 48,60 m2, nizek blok, l. 86, 96.700 EUR.
HIŠE PRODAMO
Rupa: manjša hiška, 40 m2, l. 1973, parcela 528 m2, 113.000 EUR.
Dorfarje: samostojna hiša, l. 2002, parcela 595 m2, 280000 EUR.
Naklo: samostojna hiša, l. 1998, podkletena, parcela 690 m2, urejena ulica, 250.000 EUR.
Visoko: velika atrijska, l. 1982, parcela 500 m2, 267.000 EUR.
Bmik: atrijska, l. 1977, lepo zasajena okolica, parcela 875 m2, 340.000 EUR.
Drulovka: hiša, l. 1950, parcela 481 m2, cena 125.000 EUR.
Radovljica: kvalitetna novogradnja, arhitekturno zanimiva hiša na hribčku, parcela 950 m2, 330.000 EUR.
Dodatna ponudba na:
www.frast.si

ITD NEPREMIČNINE, d.o.o.
MAISTROV TRG 7, 4000 KRANJ
TEL.: 04/23-81-120, 04/23-66-670
041/755-296, 040/204-661, 041/900-009
e-pošta: itd.nepremicnine@siol.net
www.itd-plus.si
STANOVANJA:
Ljubljana - Savsko naselje: enosobno stanovanje, 34 m2 (ZK 44 m2) stan. površine, VI./VI, dvigalo, vsi priključki, potrebno obnove vendar bivalno, takoj vseljivo, ZK urejena. Cena 85.000 EUR.
Jesenice - Bokalova: trisobno stanovanje, 70 m2, IV./IV nad., vsi priključki, obnovljeno 01, zelo lepo vzdrževano, popolnoma opremljeno, vseljivo po dogovoru. Cena 100.000 EUR.
Tržič - mestno jedro: enosobno stanovanje, 32 m2, II./II nad., popolnoma obnovljeno, vsi priključki, razpored: hodnik, kuhinja z jedilnico, soba, kopalnica + WC, takoj vseljivo, vredno ogleda. Cena 57.000 EUR.
Kranj - Zlato polje: dvosobno stanovanje, 71 m2, VP/2, nizek blok, popolnoma obnovljeno 07 in opremljeno, takoj vseljivo, vsi priključki, lastna CK, izredno lepo vredno ogleda. Cena 122.000 EUR.
Kranj - Drulovka: enosobno stanovanje, 44 m2, II./II nad., nizek blok, starost objekta 18 let, vsi priključki, lastna CK, mirna sončna lokacija vseljivo marca 08. Cena 89.000 EUR - možen dogovor.

FESST, d. o. o., nepremičninska družba, Stritarjeva ulica 5, Kranj, Telefon: 236 73 73 Fax: 236 73 70 E-pošta: info@fesst.si Internet: www.fesst.si

STANOVANJA PRODAMO:

KRANJ - Planina III: dvosobno, 56,90 m2, II. nadstropje, l. 1987, 105.000,00 EUR.

KRANJ - Planina I: dvosobno, 63,10 m2, 4./7 nad., l. 1978, 105.000,00 EUR.

KRANJ - Planina I: enosobno, 40,00 m2, 4./4, l. 1973, 85.545,00 EUR.

KRANJ - Planina II: trisobno, 86,90 m2, V. nad., dva balkona, l. 1982, 117.000,00 EUR.

KRANJ - Planina III: dvosobno, 63,66 m2, 1./7 nad., l. 1986, 105.000,00 EUR.

POSLOVNI PROSTORI

KRANJ - ZLATO POLJE: poslovni prostor (pisarna s sanitarijami) v izmeri 26,60 m2, I. nadstropje, obnovljeno 1990, 64.000,00 EUR.

HIŠA

TRSTENIK - ČADOVLJE: novogradnja, zaključena gradbena faza, l. izgradnje 2005, 300 m2 bivalne površine, 775 m2 zemljišča, cena 280.000,00 EUR.

www.fesst.si

Iščete nov dom ali kupca za svojo nepremičnino? Oddajate ali najemate stanovanje, hišo ali poslovni prostor? Celovita rešitev na enem mestu. Za vas delamo

Aktivno - Jasno - Preudarno

AJP d.o.o. Kranj Koroška cesta 2, 4000 Kranj gsm: 031/330 - 040

STANOVANJE PRODAM

KRANJ, Stražišče - triinpolsobno, 92 m2 mansarda v starejši večstanovanjski hiši, kompl. obn. pred 7 leti, CK plin, klima, 2 park. mesti. Prevzem: julij 08. 112.000 EUR (26,8 mio SIT).

KRANJ, Šor. nas. - dvosobno predelano v dvoinpolsobno, 53,89 m2, IX./9, l. izg. 72, obnova 2006 (okna, vrata, instalacije). CK, T2, dvigalo, domofon. 105.000 EUR (25,2 mio SIT).

KRANJ, Hrastje - dvoinpolsobno, 59,01 m2, l. izg. 64, obn. 2003, CK, tel. III./3. Funkcionalno razporejeno stanovanje z 2 park. mestoma, zelenico. 107.000 EUR (25,6 mio SIT).

HIŠO PRODAM

ZG. BESNICA - l. 05 moderno prenovljena, delno opr. hiša (P+M, delno klet) 186 m2 na zemljišču 2089 m2 z izjemno lokacijo. CK olje, tel. ADSL. Prevzem po dogovoru. 342.000 EUR (82 mio SIT).

KRANJ - Orehek - l. 95 obnovljena hiša s 188 m2 neto uporab. površine, K+P+I. nad. + podstreha, nadstrešek 26 m2, ločena garaža 29 m2, kamin, pergola na zemljišču 537 m2. Prevzem: po dogovoru. 330.000 EUR (79 mio SIT).

POSLOVNI PROSTOR ODDAM / PRODAM

LJUBLJANA - Brnčičeva ob obvoznici v smeri Domžal, Trzina, Kamnika 189 m2, 6 pisarn, sprejemnica, sejna soba v posl. stavbi iz l. 1980, obnovljeno 1996. Cena 236.250 EUR.

KRANJ - poslovna cona Primskovo 327 m2, I. nad. Primerno za trgovino, svetovalni center, pisarne, atelje. Najem 1962 EUR/mesečno. Možen najem po delih.

KRANJ - obrobje, ob glavni cesti, 66 m2, 4 pis. prostori z zagotovljenim parkiriščem. Primerno za opr. stor. dej. (svetovanje, pravna pis., rač. servis, trg.-posred. podjetja, zdrav. ord., kozmet. salon). Najem: 600,00 EUR/mesečno.

Ostalo ponudbo v KRANJU, ŠENČURJU, KRIŽAH - za različne namene najdete na www.ajp.si.

ZAZIDLJIVO PARCELO PRODAM

HRASTNICA pri ŠK. LOKI zazidljivo zemljišče 952 m2. 95.200 EUR.

VIRMAŠE - 950 m2, ravna, v celoti komunalno opremljena, prispevki večinoma plačani, namenjena za izgradnjo stanovanjsko poslovne hiše z lepim razgledom na Lubnik. Možno začeti takoj s pridobivanjem gradbenega dovoljenja. Cena: 140 EUR/m2.

www.ajp.si

alpdom@alpdom.si Tel.: 04 537 45 00 www.alpdom.si

ALPDOM

Alpdom, inženiring d.d. Radovljica Cankarjeva ulica 1 4240 Radovljica, SLO

- **GRADNJA ZA TRG**
- **POSREDOVANJE**
- **VPIS V ZEMLJIŠKO KNJIGO**
- **INŽENIRING**
- **UPRAVLJANJE IN VZDRŽEVANJE**
- **ENERGETIKA**

BLED: enosobno prodamo, Alpska, 33,53 m2, podstreha 1,89 m2, klet 1,5 m2, l. 1975, 3. nad., balkon, takoj. Cena: 105.000 EUR.

RADOVLJICA: enosobno prodamo, Cankarjeva, 36,35 m2, l. 1971, 3. nad., vsi priključki. Cena: 92.000 EUR oz. po dogovoru.

RADOVLJICA: dvosobno prodamo, Gradnikova, 43,97 m2, l. 1977, obnova 2005, kletno, z opremo, vsi priključki. Cena: 69.000 EUR.

RADOVLJICA: dvosobno prodamo, Cankarjeva, 51,98 m2, l. 1966, ohranjeno, 4. nad., shramba, balkon, klet, vsi priključki. Cena: 105.000 EUR.

BLED: dvosobno prodamo, Alpska, 53,48 m2, l. 1982, kletno, svetlo, terasa, vsi priključki, ck na plin, takoj. Cena: 130.000 EUR.

RADOVLJICA: trisobno prodamo, Prešernova, 79,89 m2, 2. nad., l. 1988, balkon, klet, vsi priključki. Cena: 145.000 EUR.

KRANJ: štirisobno prodamo, Gosposvetska, 94,1 m2, 1. nad., stanovanje 82 m2, balkon 4,6 m2, klet 1,9 m2, drvarnica 5,6 m2, obnova 2005, streha 2006, 2 kamina, vsi priključki, ločeni števci, brez opreme, takoj vseljivo. Cena: 138.750 EUR.

RADOVLJICA: hišo prodamo, obnova 1987, pritličje 150 m2 (kuhinja, dnevna soba s kaminom, 4 spalnice, 2 kopalnici, terasa), mansarda 160 m2 (lasten vhod, kuhinja, shramba, dnevna soba, 5 spalnic, kopalnica, savna, 2 balkona), klet 47 m2, nadstrešek, garaža, vrt. Cena: 490.000 EUR.

ŽIROVNICA: hišo prodamo, klet 40,9 m2, 1. nad. 139,69 m2 (kuhinja, dnevna soba, spalnica, kabinet, kopalnica, wc), mansarda 134,61 m2 (kuhinja, spalnica, kopalnica, neizdelani prostori), starost 60 let, streha 2000, dvorišče, vrt, v pritličju je PTT Slovenije. Cena: 337.581 EUR.

ZG. SORICA pri Železnikih: hišo prodamo, lahko za vikend, 86 m2, l. 2005, pritličje (kuhinja, kopalnica, wc, savna), 1. nad. (dnevna soba, balkon), in mansarda (spalnica), ck elektrika, vsa oprema, mirna lokacija, vredno ogleda. Cena: 146.000 EUR.

GOZD MARTULJEK: večstanovanjsko hišo prodamo, parcela 1.429 m2, l. 1907, solidno ohranjena, 390 m2, P+1, ck na trda kuriva, prizidek l. 1991, 84 m2, P+1, ck na olje, neizdelano podstrešje, gosp. poslopje 237 m2, garaža, dvorišče 625 m2, sadovnjak 376 m2, sončna lokacija, pogled na Martuljkovo skupino, primerno za turizem. Cena: 650.000 EUR.

LESCE: tri nove lokale v Trgovsko poslovnem centru prodamo, 78,22 m2 (pritličje): 117.330 EUR, 83,96 m2 (medetaža): 115.864 EUR in 83,4 m2 (medetaža): 115.092 EUR, za trgovino, izobraževanje, zdravstvo, servis, naša novogradnja 2005, še nerabljeni, možen najem (8 EUR/m2/mesec), prevzem takoj.

RADOVLJICA: posl. prostor prodamo, Kolodvorska, 45,24 m2, l. 1907, obnova 1997, pritličje, sanitarije, izložba, ck na elektriko, za trgovino, pisarno, prevzem možen takoj. Cena: 45.000 EUR.

LESCE: prodamo ali oddamo garažne bokse v kleti Trgovsko poslovnega centra, 12 m2, l. 2005, prevzem možen takoj. Cena: 7.572 EUR za boks ali 40 EUR/mesec + stroški.

POKLJUKA: prodamo mešani gozd, 15.973 m2. Cena: 15.973 EUR.

www.alpdom.si

Agromehanika, d. d., Hrastje 52a, 4000 Kranj

zaposli nekaj delavcev ZA DELO V MONTAŽI (m/ž)

Zaželena je poklicna strojne, kovinske ali druge smeri.

Delo je za določen čas z možnostjo zaposlitve za nedoločen čas.

Kontaktna oseba:
Saša Frlić, tel. 04/2371 366.

Mali oglasi

tel.: 201 42 47
fax: 201 42 13
e-mail: malioglasi@g-glas.si

Male oglase sprejemamo: **za objavo v petek - v sredo do 13.30 in za objavo v torek do petka do 14.00!** Delovni čas: od ponedeljka do petka neprekinjeno od 8. - 19. ure.

Pred prazniki bomo skrajšali delovni čas v malo oglasni službi, odprto bo: **dne 21.12 od 8. do 16. ure ter 24. in 31. 12. od 8. do 12. ure**

NEPREMIČNINE

STANOVANJA

PRODAM

DVOSOBNO stanovanje, Stražišče, v pritličju, 051/388-822 7009466

ODDAM

SAMSKI DOM v Kranju oddaja ležišča v eno-, dvo- in večposteljnih sobah, ☎ 040/623-505 7008217

GARSONJERO, veliko 30 m2 v Škofji Loki, ☎ 041/911-835, po 16. uri 7009580

K3 KERN d.o.o. NEPREMIČNINE Maistrov trg 12, 4000 Kranj Tel. 04/202 13 53, 202 25 66 GSM 051/320 700, Email: info@k3-kern.si

ENOSOBNO opremljeno stanovanje, 39 m2, v Podlubniku Škofja Loka, ☎ 041/632-577 7009481

OPREMLJENO eno in dvo SS v Ljubnem samski osebi ali paru s polletnim predplačilom, ☎ 040/389-518 7009474

HIŠE

PRODAM

STANOVANJSKI DVOJČEK v Preddvoru, vselitev možna konec poletja 2008, 051/388-822 7009464

V PODREČI prodam stanovanjsko novogradnjo, 051/388-822 7009465

POSESTI

PRODAM

STAVBNO zemljišče, 918 m2, Kamnik, smer Snovik, cena 155 EUR/M2, ☎ 041/201-126 7009574

POSLOVNI PROSTORI

PRODAM

STRAŽIŠČE pri Kranju, prodam poslovni prostor, 051/388-822 7009467

ODDAM

KRANJ, 60 m2, klimatizirane pisarne, lastno parkirišče, ☎ 031/360-160 7009451

TRAFIKO v centru Kranja, dobro vpeljano, v obratovanju, ☎ 04/574-00-87 7008531

V KRANJU (bivša Planika) oddamo 800 m2 prostora, primernega za skladišče ali proizvodnjo, ☎ 041/631-464 7008562

STROJI ORODJA

PRODAM

KOMPRESOR Trudbenik, 225/l min., 10 bar, rezervoar 330l, 2,2 kW, ohranjen, ☎ 041/520-655

MOTORNA VOZILA

AVTOMOBILI

PRODAM

FIAT PUNTO 1.9 JTD, l. 02 3 vrata, klima in ostala oprema, ☎ 031/586-130 7009072

KIA PRIDE, l. 97, ☎ 041/875-893 7009573

AG GANTAR Bratov Praprotnik 10, 4202 Naklo PE Kranjska cesta 22, 4202 Naklo
PRODAJA IN MONTAŽA:
- pnevmatike in platišča,
- amortizerji hitri servis vozil
- avtooptika, vse za podvozje vozil,
- izpušni sistemi, katalizatorji
Tel. 04/25 76 052
Http://www.aggantar.si

SEAT LEON 1.6 16V, l. 12/03, 12.500 km 1. lastnica, zelo dobro ohranjen, z vso dodatno opremo, ☎ 041/33-55-39 7007033

SUZUKI VITARA 1.6, l. 03, 20.000 km rdeče barve, avt. klima, kot nov, ☎ 041/227-338 7009558

AVTODELI IN OPREMA

PRODAM

NOVE GUME dim. 245/45/17, 225/45/17, 225/40/18, 265/65 /17, ☎ 040/352-095 7009565

TEHNIKA

PRODAM

FOTOAPARAT Canon EOS 1, body, analogni, z busterjem, bliskavico 540 EZ, ☎ 041/356-164 7009593

GRADBENI MATERIAL

GRADBENI MATERIAL

PRODAM

DESKE deb. 18 mm, ☎ 041/449-886 7009567

KUPIM

ODKUPUJEMO hlodovino iglavcev in listavcev na panju. Cena po dogovoru ob ogledu, rok plačila 7 dni, ☎ 031/864-941 7009224

ODKUPUJEMO vseh vrst hlodovine iglavcev in listavcev ter celulozni les iglavcev, KGZ z.o.o., Škofja Loka, ☎ 04/51-30-341, dopoldan, 041/756-932 7009420

STAVBNO POHIŠTVO

PRODAM

DVOKRILNA garažna vrata, šir. 224 cm, viš. 260 in vhodna vrata viš. 200 cm, šir. 84 cm, ☎ 04/23-32-389 7009556

ZUNANJA vhodna vrata, hrastova 50 EUR, plinsko jeklenko za gospodinjstvo 25 EUR, ☎ 041/858-320 7009568

KURIVO

PRODAM

DRVA, metrska ali razžagana, možnost dostave, ☎ 041/718-019 7009168

BUKOVA drva, ☎ 04/533-05-41, Vinko 7009561

BUKOVA in mešana drva, ☎ 031/817-768 7009585

LESNE brikete za kurjavo, ugodno, ☎ 04/53-31-648, 040/88-74-25 7009413

SUHA drva iglavcev in mehkih listavcev, cena 30 EUR, možnost razreza in dostave, ☎ 031/310-366 7009511

STANOVANJSKA OPREMA

POHIŠTVO

PRODAM

TEMNO RJAVO, usnjeno, sedežno garnituro, zelo ugodno, Bertoncljeva 20, Kranj, ☎ 041/694-978 7009554

PODARIM

DVOJNO posteljo in dva jogija 90x200, ☎ 04/53-15-949, 041/279-583 7009557

OGREVANJE, HLAJENJE

PRODAM

TRAJNO gorečo peč in peč petrolej, ☎ 051/340-722 7009581

PODARIM

BOJLER Ariston, 80 l, električni, star tri leta, ☎ 040/30-29-29 7009588

OBLAČILA

PRODAM

DVE NOVI maturantski, moški obleki, Sense št. 44, 46, ugodno, lahko tudi obročno, ☎ 041/376-174 7009594

OTROŠKA OPREMA

PRODAM

KOMBINIRAN voziček, stol za hranjenje in voziček marelo, ☎ 04/233-24-07 7009586

ODVETNIŠKA DRUŽBA PAVLIN, OŠABNIK, KLOFUTAR
in partnerji o.p.d.n.o., Stritarjeva ulica 7, Kranj

Obveščamo cenjene stranke, da bomo v času od 24. decembra 2007 do 3. januarja 2008 sprejemali samo nujne primere ali po dogovoru.

MEDICINSKI PRIPOMOČKI

KOREKCIJSKA OČALA - okvir in stekli z vašo dioptrijo - dobite na recept brez doplačila v optiki Saša Tržič in optiki Aleksandra Olandia Kranj, ☎ 04/235-01-23 7009172

ŽIVALI IN RASTLINE

PODARIM

LEPE mucke, stare 2 meseca, ☎ 040/235-410 7009563

KMETIJSTVO

KMETIJSKI STROJI

PRODAM

KOLESNE uteži za motokultivator in ježa za rahljanje zemlje, ir. 110 cm, ☎ 040/364-721 7009582

SNEŽNO rolbo, 10 KM, novo, ugodno, ☎ 040/195-911 7009599

TROSILEC, vitlo, nakladač, zadnji sekular za obžagovanje lesa, ☎ 031/585-105 7009564

PRIDELKI

PRODAM

JEDILNI krompir beli, rdeči in komplet nerabljen transporter za gnoj Kovin Jesenice, ☎ 031/229-857 7009559

PRLEŠKO tunko in domače salame, možnost dostave, ☎ 041/354-933 7009551

KUPIM

JABOLKA, neškropljena, stare sorte (voščenka, kosmač ipd), ☎ 051/381-540 7009579

VZREJNE ŽIVALI

PRODAM

BIKA, 450 kg domača krma brez silaže in prašiča, domača krma 130 kg, ☎ 04/518-81-44 7009566

BIKCA simentalca, 200 kg, ☎ 04/253-13-57 7009596

BOŽIČNO - novoletne purane, krmljene z domačo krmo, ☎ 041/203-564 7009571

ČB BIKCA, starega en teden, Debeljak, Podbrezje 150, ☎ 051/601-795 7009584

ČB BIKCE, stare 14 dni, ☎ 041/661-904 7009570

KRAVO simentalko za zakol, ☎ 04/252-26-26 7009575

MESO mladega bika iz ekološke reje, Nomenj, Bohinj, ☎ 04/57-21-786 7009470

PRAŠIČE za zakol, domača krma, ☎ 04/53-33-237 7009578

PUJSKE različne teže, 20 do 150 kg, možna dostava, ☎ 041/354-933 7009550

TELIČKO simentalko, staro 10 dni, ☎ 031/438-163 7009587

KUPIM

BIKCA simentalca, starega do 14 dni, ☎ 04/51-22-490, 041/800-860 7009563

BIKCE simentalce, stare 10 dni, ☎ 031/312-323 7009577

ZAPOSLITVE (m/ž)

NUDIM

ZA DELO v strežbi v R baru iščemo natakarico, R bar, Rajsar Zdenka s.p., Brezje pri Tržiču 55, Tržič, ☎ 041/327-923 7009160

ZAPOSLIMO samostojnega kuharja v gostilni Pr´ sedmic v Gorenji vasi, Alojz Kovič s.p., Poljanska c. 68, Gorenja vas, ☎ 041/790-247 7009454

ZAPOSLIMO natakarja ali natakarico, Stare-Hribar Mateja s.p., Koroška cesta 59, Kranj, ☎ 04/236-13-02 7009521

ZAPOSLIMO dekle za strežbo, Bistro Enka, Danilo Lipar s.p., Lahovče 77, Cerklje, ☎ 041/618-417 7009569

ZAPOSLIMO voznika C in E kategorije za EU, Gabrovšek Transport, d.o.o., Mala ul. 10, 1354 Horjul, ☎ 041/788-678 7009287

V ŽIROVNICI takoj zaposlimo kuharja, honorarno delo dobi tudi pomočnik v kuhinji Vilko Žurga s.p., Žirovnica 86 a, Žirovnica, ☎ 041/945-347, 031/604-861 7009299

ZAPOSLIM čistilko za čiščenje poslovnih in stanovanjskih prostorov, za likanje in pranje perila, delo 8 ur tedensko v krajih Radovljica in Žirovnica, Sinkopa d.o.o., Jalnova cesta 2, Radovljica, ☎ 080/81-33 7009555

ZAPOSLIMO varilca, Janez Mušič s.p., Testenova 14, Loka pri Mengšu, ☎ 041/511-388 7009522

ZAPOSLIM elektroinštalaterja z izkušnjami, zaposlitev za določen ali nedoločen čas, po dogovoru, Šmajd, d. o. o., Jezerska c. 132, Kranj, ☎ 041/740-687, Frenk 7009479

IŠČEM

DUO ROLO išče delo na obletnicah, porokah z zabavno in narodno glasbo, ☎ 041/224-907 7009562

IŠČEM DELO - varstvo otroka, ☎ 041/512-312 7009590

IŠČEM DELO, možen odvoz in dovoz blaga, plač. po dogovoru, ☎ 051/605-303 7009592

POSLOVNE PRILOŽNOSTI

GOTOVINSKI KREDITI za vse zaposlene in upokojene. Lona, d. o. o., Gregorčičeva 8, Kranj, ☎ 04/23-66-808, 051/387-753 7009081

UREJAMO najugodnejše kredite na hipoteko, OD ali pokojnino. V kreditno sposobnost se upoštevajo tudi dodatek za malico, prevoz, otroški dodatek itd., Planinšek k.d., Šinkov Turn 23, Vodice, ☎ 031/206-352 7009283

KREDITI DO 10 LET ZA VSE ZAP., TUDI ZA DOLOČEN ČAS, IN UPOKOJENCE
do 50 % obremenitve, stare obveznosti niso ovira. Krediti na osnovi vozila in leasingi. Možnost odplačila na položnice: Pridemo tudi na dom.
NUMERO UNO Robert Kukovec s.p., Mlinska ul. 22, Maribor, telefon: 02/252-48-26, 041/750-560.

OPRAVIČILO

OPRAVIČILO
Pri objavi oglasa notarke Polone Pavlin Bohinc, ki je bil objavljen v petek, 14. decembra 2007, je prišlo, z naše strani, do neljube napake. Pravilno se glasi, da notarka Polona Pavlin Bohinc posluje **v poslovni stavbi RŽIŠNIK PERC v Šenčurju.** Za napako se opravičujemo.

STORITVE

NUDIM

ASFALTIRANJE tlakovanje dvorišč, dovoz. poti, parkirišč, polag. robnikov, pralnih plošč, izd. betonskih in kamnitih škarp. Adrovic & Co, d.n.o., Jelovškova 10, Kamnik, ☎ 01/839-46-14, 041/680-751 7009159

ASTERIKS SENČILA Rozman Peter, s. p., Senično 7, Križe, tel.: 59-55-170, 041/733-709; žaluzije, roloji, rolete, lamelne zavese, plise zavese, komarniki, markize, www.asteriks.net 7009175

BELJENJE notranjih prostorov, glajenje sten in stropov, odstranjevanje tapet, dekorativni ometi in opleski vam kvalitetno in ugodno nudi pleskarstvo Pavec Ivan s.p., Podbrezje 179, Naklo, ☎ 031/39-29-09 7009009

CELOVITE SELITVE pisam, arhivov, hiš, stanovanj, pianinov, dostave blaga, odvozi... SELITVE.SI - selitve - prevozi - avtoleka - po vsej Slo. www.selitve.si. Plaja d.o.o., Hribernikova 2, Lj, ☎ 040/564-421 7009158

NAJEM kombi vozil, selitve, prevozi, Igor Konkolič s.p., Triglavska ul. 12, Kranj, ☎ 041/697-492 7009295

RTV SERVIS Šinko Marko s.p., C. na Klanec 53, Kranj, pop. TV, video, malih gos. aparatov, ☎ 04/233-11-99 7008868

VAS OB BILANCI boli glava? Upoštevajte naš nasvet: ukrepajte pravočasno! V računovodskem servisu Pronet d.o.o., C. talcev 39, Kranj bomo poskrbeli, da razlogov za glavobol ne bo., ☎ 04/2-800-800, info@pronet-kr.si 7009013

IŠČEM

POMOČ v gospodinjstvu, likanje, pospravljanje hiše in pisarne, iščemo za dve družini, Kranj okolica, ☎ 031/663-666, popoldan 7009469

ZA 4 URE, v dopoldanskem času od pon. do pet., žensko za pomoč v kuhinji, ☎ 040/515-697 7009591

ZASEBNI STIKI

29-LETNO, preprosto, samsko dekle bi vas želelo spoznati v trajno, resno razmerje, ☎ 031/836-378 7008525

30.000 POSREDOVANJ, 11.000 poznanstev v preteklem letu je karakteristika ženitne posredovalnice Zaupanje za vse generacije, ki posreduje po vsej Slo, ☎ 03/57-26-319, 031/505-495, 031/836-378 7004038

35-LETNA preprosta ženska išče zvestega, resnega moškega, h kateremu bi se preselila, ☎ 031/836-378 7008402

37 - LETNI preprosti, uspešen obrtnik si želi spoznati iskreno dekle za skupno življenje, 041/229-649 7009553

BREZPLAČNO spoznajte fante, Ženitna posredovalnica Zaupanje, p.p.40, Prebold, ☎ 03/57-26-319, 031/836-378 7008945

DEKLETA, brezplačno lahko spoznate fante za iskrene, resne, trajne zveze iz vse države, ☎ 031/836-378 7004126

RAZNO

PRODAM

DOMAČE žganje in dve zunanji svetilki, ročno kovani, ☎ 04/513-58-10 7009580

OVČJE kože, ☎ 040/931-350 7009576

SUHA drva, butare, kravo, telico, salonitke, ☎ 031/554-900 7009566

TRI OTROŠKE gobeline, cena po dogovoru, ☎ 041/952-648 7009477

GG | naročnine | 04/201 42 41, e-pošta: narocnine@g-glas.si, www.gorenjskiglas.si

SPOROČILO O SMRTI

Umrl je upokojeni delavec bolnišnice

Alojz Kopač

Vestnega delavca se bomo s spoštovanjem spominjali.

Delavci
BOLNIŠNICE GOLNIK-KLINIČNEGA ODDELKA ZA PLJUČNE BOLEZNI IN ALERGIJO

ZAHVALA

Ob prezgodnji smrti našega dragega moža in očeta

Antona Pintarja

se iskreno zahvaljujemo vsem sorodnikom, sovaščanom, znancem, prijateljem in sodelavcem, ki so ga spoštovali in cenili in se s tako veliko prisotnostjo poklonili njegovemu spominu. Hvala za cvetje in sveče ter izrečene pisne in ustne besede sočutja. Posebna hvala dr. Petri Mesec - Rodi, gospodu župniku, sosedu Petru, pevcem in trobentaču za zaigrano Tišino in pogrebni službi Loške komunale.

Žalujoči: žena Romana, hčerka Mojca in sin Boštjan, brat Pavel z družino in brat Andrej
Godešič, december 2007

ZAHVALA

V 85. letu nas je tiho zapustila naša mama, babica, prababica in tašča

Frančiška Šink

Suška cesta 35

Iskreno se zahvaljujemo vsem, ki so jo pospremili na zadnjo pot 7. decembra 20007, vsem sorodnikom, prijateljem in sosedom za izrečena sožalja, darovano cvetje in sveče. Zahvaljujemo se osebju bolnišnice Golnik, oddelku 100 in 300, posebej še negovalnemu oddelku in dr. Lundrovi. Zahvaljujemo se tudi župniku iz Goriš za obiske v bolnišnici, župniku iz Škofje Loke za opravljen pogreb, pevcem in podjetju Akris za skrbno opravljen pokop ter organizaciji Zveze borcev Godešič-Trata.

Vsi njeni
Škofja Loka, 13. decembra 2007

ZAHVALA

Odšel si tja,
kjer ni trpljenja in bolečine.
Čeprav boli, ker te ni,
hvala ti za lepe dni.

Ob smrti našega dragega

Roka Janežiča

se iskreno zahvaljujemo vsem sorodnikom, sosedom, sodelavcem, prijateljem in znancem za darovane sveče, cvetje in denarno pomoč ter izražena ustna in pisna sožalja. Zahvaljujemo se dr. Beleharju, sestri Bernardi za vso pomoč pri zdravljenju njegovi bolezni. Iskrena hvala g. župniku Stanetu Gradišku za lepo opravljen pogrebni obred. Hvala pevcem Mladi Zupani in pogrebni službi Jerič iz Dvorij. Vsem imenovanim in neimenovanim se še enkrat iskreno zahvaljujemo.

Žalujoči: žena Pavla, hčerke Mojca, Anita in Tadeja z družinami, sestri in brata
Zalog, Cerklje, Tupaliče, Spodnji Brnik, 3. decembra 2007

ZAHVALA

Ob smrti drage žene in mamice

Violete Musić

Iskrena hvala sorodnikom, prijateljem, znancem in vsem, ki ste z nami delili žalost in bolečino v teh težkih trenutkih. Hvala vsem, ki ste darovali cvetje, sveče in jo spremili na njeni zadnji poti. Hvala vsem, ki ste jo cenili, spoštovali in jo imeli radi. V naših srcih bo vedno z nami.

Vsi njeni: sinova Alan in Sašo, mož Ahmet, oče Lazar

V SPOMIN

Če me iščete,
me iščite v svojih srcih,
če imam tam bivališče,
bom vedno pri vas.

Danes, 18. decembra 2007, mineva pet let, odkar nas je zapustil dragi mož, ata, stari ata, brat in tast

Jože Šubic

Hvala vsem, ki se ga spominjate, z lepo mislijo postojite ob njegovem grobu in mu prižigale svečko.

Vsi njegovi

ZAHVALA

Ne jočite, jaz sem dotrpel,
rešen sem bolečin in trpljenja.
Spomnite se name v lepih trenutkih
in me imejte v mislih ob sebi.

V 65. letu starosti nas je utrujen od hude bolezni zapustil naš dobri mož, brat, stric, svak in bratranec

Alojz Rogelj

Iskreno se zahvaljujemo vsem sorodnikom, prijateljem, znancem, sosedom, sodelavcem Osrednje knjižnice Kranj in bivšim sodelavcem Planike, ki ste se v tako velikem številu prišli poslovit od njega, nam darovali cvetje, sveče in sv. maše, nam izkazali globoko sočutje in spoštovanje do njega. Hvala medicinskemu osebju odd. H1 na Onkološkem inštitutu in osebni zdravnici dr. Barbari Vavken za dolgoletno zdravljenje. Hvala g. Vinku Prestorju za obiske na domu in lep pogrebni obred, prav tako g. Vinku Malovrhu. Hvala oktetu Klas iz Predoselj, Petru in pogrebni družbi Navček.
Vsem in vsakomur posebej še enkrat prisrčna HVALA.

Žalujoči vsi njegovi
Šenčur, Voglje, 12. decembra 2007

ZAHVALA

Delo, skromnost in poštenje
tvoje je bilo življenje.
V našem domu je praznina,
v srcih neizmerna bolečina.

V 82. letu starosti nas je zapustila naša draga mami, babi, prababica, sestra, teta in tašča

Marija Štirn

roj. Nastran, p. d. Andrejeva mami iz Pšate pri Cerkljah

Iskreno se zahvaljujemo vsem sorodnikom, sosedom, vaščanom, znancem, prijateljem, sodelavkam in sodelavcem Iskraemeco, Iskra Electronics, gasilkam in gasilcem iz Šenčurja, TD Šenčur, društvu Sožitje, skupini Vera in luč za darovano cvetje, sveče in svete maše. Posebna zahvala sosedam Francki, Ani in Pavli, nosačem, gospodu župniku Stanetu Gradišku, pevcem, dr. Beleharju ter pogrebniku Jeriču. Še enkrat iskrena hvala vsem imenovanim in neimenovanim.

Vsi njeni
Pšata, Šenčur, Kranj

ANKETA

Cena za odvoz odpadkov

STOJAN SAJE

Komunala Kranj predlaga Občini Naklo drugačen obračun za odvoz odpadkov, obenem pa podražitev te storitve. Nekaj ljudi, ki smo jih srečali v Naklem, smo vprašali za mnenje o primernosti sedanjih cen in načrtovanih povišanj.

Igor Gantar, Cegelnica:

"Cena odvoza odpadkov je primerna. Najbrž bo precej višja. Stroške bomo zmanjšali tako, da bomo čim manj dajali v zabojnik. Želimo, da bi čim prej uredili gorenjsko odlagališče."

Pavel Verbič, Naklo:

"Odstotek podražitve je velik. Porabniki nismo krivi, da vozijo smeti drugam. Zato bi bilo prav, da bi del teh stroškov pokrile občine. Neumno bi bilo voziti smeti izven Gorenjske."

Albin Golba, Podbrezje:

"Mislim, da je država kriva za težave z deponijo Tenetiše. Prevoz smeti drugam res veča stroške, vendar je podražitev previsoka. Obračun po številu prebivalcev se mi zdi pošten."

Marta Polak, Šenturška Gora:

"Prej smo živeli v Naklem, kjer stroški za odpadke niso bili veliki. V občini Cerklje napovedujejo podražitve, kar se mi ne zdi prav. Pri nas imamo skupen odvoz za več hiš."

Bojan Praprotnik, Ljubno:

"Odkar vozijo odpadke iz radovljiške občine na Malo Mežaklo, plačujemo precej več za odvoz. Smeti ločujemo, zato jih malo odlagamo v posodo, ki jo delimo z očetom in bratom."

Božični duh združuje mlade

Na večeru ljudske glasbe in plesa v Stražišču so sodelovali zamejski Slovenci. Z dogodkom so proslavili tudi začetek delovanja Kulturnega društva Besnica pred stotimi leti.

SUZANA P. KOVAČIČ

Kranj - Prisrčno druženje s poudarkom na ljudski glasbi in plesu je v soboto povezalo nastopajoče iz Otroške folklorne skupine Ajda iz Besnice, Otroške folklorne skupine Zarja iz Železne Kaple, Folklorne skupine Zveze Slovencev DOŠ iz Gornjega Senika in Mladinskega pevskega zbora Dotik iz Stražišča. Glasbeni večer v Šmartinskem domu v Stražišču, ki so ga obiskovalci napolnili do zadnjega kotička, sta pripravili Špela Eržen in Tina Klemenčič, ki vodita Otroško folklorno skupino Ajda. Večer, ki so ga poimenovali Božični duh združuje mlade folklornike, sta povezovala Andreja Starman in Drago Vidic. "Lani smo prvič organizirali ta projekt, letos smo ga razširili in povabili več gostov. Prišli so zamejski Slovenci iz Avstrije in Madžarske. Ta projekt je darilo vsem otrokom folkloristom, ki vse leto pridno vadijo. S tem dogodkom smo proslavili tudi začetek delovanja Kulturnega društva Besnica pred stotimi leti," je povedala Tina Klemenčič. Po dvorani se je razlegala porabska ljudska Oča so mi pravili, po tleh so udarjali ritmi koroških plesov, najmlajši iz skupine Ajda so zaplesali in zapeli Zajček nima repka več, starejši plesalci iz skupine Ajda so si izbrali Perice in drvarji. V predbožičnem času so mladi pevci zapeli Alelujo, presenečenje večera pa je bil nastop dekliške pevske skupine Metuljčice iz Naklega.

In še nekaj besed o Otroški folklorni skupini Ajda. Mladi folkloristi, ki negujejo slovensko ljudsko izročilo, prihajajo iz Besnice, Stražišča in Predoselj in plešejo v dveh skupinah: v mlajši skupini plešejo otroci od četrtega do sedmega leta starosti, v starejši pa otroci od sedmega do štirinajstega leta starosti. Vseh skupaj je kar štiriintrideset.

Ob koncu so nastopajoči zapeli ljudsko Koline.

KRATKE NOVICE

RADOVLJICA

Varnost in sreča za Frančiško Žlebir

V zavarovalni družbi Adriatic Slovenica so sklenili nagradno igro Dvojna varnost, dvojna sreča, v kateri so sodelovali vsi, ki so letos sklenili ali obnovili avtomobilsko obvezno zavarovanje ter izpolnili nagradni kupon. V torkovem žrebanju je največ sreče imela Frančiška Žlebir iz Radovljice, sicer zavarovanka kranjske poslovne enote, ki je prejela prvo nagrado, osebni avtomobil Citroen C4 Picasso. V petek sta ji ključe novega in zavarovanega avtomobila izročila predsednik uprave zavarovalne družbe Gabrijel Škof in članica uprave Milena Georgijevski, čestital pa ji je tudi direktor kranjske poslovne enote Franci Strniša, ki ji je ob tem izročil tudi nekaj dodatne opreme za avto. **C. Z.**

Mladoporočenci

V Kranju sta se 5. decembra poročila Rok Fojkar in Tanja Ažman. Mladoporočencema čestitamo in jima s čestitko, prejeto na matičnem uradu, podarjamo polletno naročnino na Gorenjski glas.

Novorojenčki

Minuli teden je na Gorenjskem na svet prijokalo 36 novih prebivalcev, od tega 22 v kranjski, 14 pa v jeseniški porodnišnici. **V Kranju** se je rodilo 12 deklic in 10 dečkov. Najlažja je bila deklica z 2.180 grami, najtežjemu dečku pa je tehtnica pokazala 4.570 gramov. **Na Jesenicah** se je rodilo 5 dečkov in 9 deklic, med njimi tudi sestrici. Najtežja bila deklica s 3.820 grami, najlažja pa prav tako deklica, ki ji je tehtnica pokazala 2.220 gramov.

ROKOMET
PRVENSTVENA TEKMA
RD KNAUF INSULATION : RD SLOVAN
Športna dvorana Poden
SREDA, 19. 12. 2007, ob 17. uri
TERVOL

Otroška ustvarjalnica

Danes od 17. do 19. ure bo v atriju naših prostorov na Bleiweisovi cesti 4 v Kranju (nasproti avtobusne postaje) prednovoletna otroška ustvarjalnica z Damjano Šmid, ki za Gorenjski glas že vrsto let piše nasvete o vzgoji otrok. Otroci bodo izdelovali voščilnice in darilne škatle, za material bo poskrbela Damjana. Starši, pripeljite svoje otroke.

vremenska napoved

Napoved za Gorenjsko

Sredi tedna bo precej jasno, le ponekod po nižinah bo zjutraj in dopoldne lahko megleno. V višjih legah se bo otoplilo, po nižinah pa bodo jutra kar mrzla.

Agencija RS za okolje, Urad za Meteorologijo

TOREK	SREDA	ČETRTEK
-6/1°C	-7/0°C	-7/0°C

RADIO KRANJ 97,3 MHz
GORENJSKI MEGASRČEK
RADIO KRANJ d.o.o.
Stritarjeva ul. 6, KRANJ
TELEFONI:
(04) 2812-220 RECEPCIJA
(04) 2812-221 TAJNIŠTVO
(04) 2022-222 PROGRAM
(051) 303-505 PROGRAM GSM
FAX:
(04) 2812-225 RECEPCIJA
(04) 2812-229 TAJNIŠTVO
E-pošta:
radiokranj@radio-kranj.si
spletna stran:
www.radio-kranj.si
NAJBOLJ POSLUŠANA RADIJSKA POSTAJA NA GORENJSKEM