60 let Gorenjski časnik od leta 1947
Prvi predhodnik tednik Gorenjec leta 1900

Gorenjski Glas

TOREK, 9. OKTOBRA 2007

Leto LX, št. 81, cena 1,20 EUR, 19 HRK | Odgovorna urednica: Marija Volčjak | Časopis izhaja ob torkih in ob petkih | Naklada: 22.000 izvodov | www.gorenjskiglas.si

Pomemben Colorjev korak iz Medvod

Danes bodo tudi uradno odprli nov obrat praškastih premazov Colorja v Preski. Proizvodnjo bodo povečali za petkrat.

Štefan Žargi

Preska pri Medvodah - Po desetih mesecih gradnje in po tem, ko so že junija preselili in poskusno zagnali proizvodnjo, bodo danes še uradno predali namenu nov obrat praškastih premazov družbe Color v Preski. Ta pridobitev nadvse konkretno dokazuje, kako smotrna je bila pred tremi leti vključitev Colorja v skupino Helios, saj se ni končala le težka, več kot desetletje dolga kriza podjetja, pač pa se pogumno odpirajo nove perspektive. Z novim lastnikom so v Colorju lahko izkoristili številne prednosti velikega sistema, dosegli pozitivno poslovanje, z obratom za proizvodnjo praškastih premazov pa tudi prekinili 15-letno investicijsko sušo. Z investicijo v objekt s površino 3.200 kvadratnih metrov, ki je vredna 4,5 milijona evrov, si odpirajo možnosti za nadaljnji razvoj in rast, saj naj bi sedanjo proizvodnjo v višini dva tisoč ton povečali na pet tisoč ton, v prihodnjih petih letih pa jo dvignili, odvisno od poteka prodaje, na deset tisoč ton. Po praškastih premazih je v Evropi precejšnje povpraševanje, saj so ekološko izredno ugodni, ker se pri njihovi uporabi ne uporabljajo topila, pri nanosu pa je izkoristek izredno velik.

Nov obrat v Preski pa tudi pomeni, da se je Colorjeva proizvodnja umaknila iz Medvod, saj tam sedaj ostaja le še uprava. Pa tudi ta ne bo več dolgo, saj lokacijo že prodajajo in načrtujejo gradnjo upravnega središča in razvojnega oddelka v Preski. Poleg tega naj bi investicijske zaostanke preteklosti nadoknadili še z vlaganji v sanacijo vplivov na okolje in seveda sprotno modernizacijo, kar naj bi po oceni vodstva zahtevalo še najmanj enak vložek, kot je bil potreben za obrat, ki ga danes odpirajo.

Foto: Gorazd Kavčič

Nov objekt za proizvodnjo praškastih premazov so zgradili prej kot v enem letu.

Prenova ceste do Brda

Suzana P. Kovačič

Kranj - Župan Damijan Perne, direktor Komunale Kranj Ivan Hočevar in direktor Cestnega podjetja Kranj Branko Žiberna so včeraj podpisali gradbeno pogodbo za obnovo ceste. Dela bodo obsegala preplastitev ceste od Britofa do gostilne Lakner na Kokrici v dolžini 3595 metrov, od Predoselj do Brda pa tudi gradnjo pločnika in kolesarske poti. Od Laknerja do krožišča na Kokrici bodo rekonstruirali 280 metrov ceste ter zgradili pločnik in kolesarsko pot. Skupna vrednost del znaša 1.495.709,12 evra; od tega bo šeststo tisoč evrov prispevala država, 846.273,51 evra MO Kranj, 49.435,61 evra pa Komunala Kranj.

vsebina 81

AKTUALNO
Šeststo tisoč evrov za obnovo šole
Minister za šolstvo in šport Milan Zver je v petek obiskal osnovno šolo v Bohinjski Bistrici. Z županom Francem Kramarjem sta podpisala pogodbo, po kateri bo šola dobila šeststo tisoč evrov za obnovo v neurju poškodovanih prostorov. 3

EKONOMIJA
Zaslužek bo šele z rastjo
Če bi Merkur prevzemali tujci, verjetno ne bi bilo toliko prahu, kot ga je dvignila prevzemna namera vodilnih. Prvi mož Merkurja Bine Kordež pravi, da je odgovornost velika in da je za takšne poteze treba imeti tudi veliko poguma. 17

KMETIJSTVO
Prostor jih že omejuje
Minuli konec tedna je bil v Komendi kmetijsko podjetniški sejem, na katerem so zaradi prostorske stiske morali zavrniti nekaj razstavljavcev. Občina je že začela z odkupom zemljišč za preselitev hipodroma in sejmišča na drugo lokacijo. 18

ZADNJA
Naglavna ruta - ovira pri sprejemu v službo?
Faila Pašić Bišić, mlada Jeseničanka islamske veroizpovedi, se je odločila, da bo nosila naglavno ruto. Zaradi te svoje odločitve je imela kar nekaj težav pri iskanju službe, problem je predstavila tudi varuhinji človekovih pravic. 24

VREME

Danes bo še večinoma sončno. V sredo se bo oblačnost prehodno povečala, a dežja ne pričakujemo. V četrtek bo spet več sonca, veter bo počasi slabel.

6 / 14 °C

jutri: spremenljivo oblačno

9 770352 666018

LJUBLJANA

Pomoč tudi za gospodarske družbe

Vlada je sprejela spremembe in dopolnitve zakona o odpravi posledic naravnih nesreč, ki ga bo predlagala državnemu zboru, naj ga sprejme po hitrem postopku. V poplavah 18. septembra se je namreč pokazalo, da so hudo škodo utrpele tudi gospodarske družbe, samostojni podjetniki in druge pravne osebe, spremenjeni zakon pa naj bi jim omogočil državno pomoč pri odpravi škode, ki je nastala ne le na objektih in napravah, pač pa tudi na strojih in opremi, zalogah in zaradi izpada dohodka. To je še posebej pomembno zato, da bi se lahko v najkrajšem možnem času s povračilom nastale škode vzpostavilo nemoteno delovanje podjetij in s tem obstoječa delovna mesta. Z določbami zakona je zagotovljeno, da vsota povrnjenih sredstev iz državnega in občinskega proračuna ter zavarovanja ne presega devetdeset odstotkov vrednosti nastale škode. Hkrati zakon spodbuja gospodarske družbe k zavarovanju premoženja in možnosti izpada prihodka v primerih naravnih nesreč, saj bodo za tiste, ki imajo zavarovano, pomoči višje (60 odstotkov) od onih, ki zavarovanja ne bodo imeli (50 odstotkov). **D. Ž.**

LJUBLJANA

Peticija zoper cenzuro in politične pritiske

Novinarja **Blaž Zgaga** in **Matej Šurc** sta pobudnika za zbiranje podpisov proti cenzuri in političnim pritiskom na novinarje v Sloveniji. Vzrok zanjo je dejstvo, da sedanja vlada zlorablja pomanjkljivosti medijske zakonodaje, sprejete v času prejšnjih vlad, hkrati pa je že na začetku mandata spremenila oba medijska zakona. Želja po obvladovanju medijev v Sloveniji ni nova, razmere v številnih medijih pa kažejo, da se pritiski na novinarsko svobodo krepijo. Sporočilo peticije je kritično predvsem do vlade, njeno opozorilo pa velja vsem političnim silam in lastnikom medijev v državi. Peticijo je do konca septembra podpisalo 438 novinarjev, podpise se še zbirajo. **D. Ž.**

KRANJ

Regijska konferenca Mlade Slovenije

Konec septembra je v Kranju potekala regijska konferenca Mlade Slovenije, podmladka Nove Slovenije. Pregledali so dosedanje delo in za novega predsednika izvolili **Danijela Ančimra**. Izvolili so tudi delegate za bližajoči se kongres Mlade Slovenije v Celju. **D. Ž.**

Darilo
izžrebanemu naročniku časopisa
Gorenjski Glas
Knjigo prejme JERICA TEUL z Zg. Jezerskega.

KOTIČEK ZA NAROČNIKE

Finalni izbor za poštno znamko

Z današnjim dnem, 9. oktobrom, in vse do petka, 19. oktobra 2007, ste vabljeni k sodelovanju za izbor osebne poštne znamke Gorenjskega glasa.

Natečaj za znamko, ki poteka že od začetka poletja in na katerega ste nam poslali kar veliko fotografij svojih najmlajših in hišnih ljubljenčkov, se bliža koncu. V sodelovanju s Pošto Slovenije bomo izdali tri znamke v nakladi sto znamk, ki jih bomo izbirali po naslednjih kriterijih:

- sončki,
- ljubljenčki,
- eno znamko pa bomo izbrali po izboru uredništva Gorenjskega glasa.

Vabimo vas, da si vse fotografije, ki sodelujejo v izboru, ogledate na www.gorenjskiglas.si v rubriki E-Razvedrilo in glasujete za svoja favorita (enega iz kategorije sončki in enega iz kategorije ljubljenčki) na dopisnicah na naslov: *Gorenjski glas, Bleiweisova cesta 4, 4000 Kranj* ali po e-pošti na: *narocnine@g-glas.si*. Nikakor ne pozabite na pripis *"za znamko"*. Tri fotografije bodo ovekovečene na osebnih poštnih znamkah, Pošta Slovenije za drugo- in tretjeuvrščeno v vsaki kategoriji podarja praktično nagrado, Gorenjski glas pa bo petim izžrebanim glasovalcem podaril majico. Veseli bomo vašega odziva, saj bo razplet gotovo zelo zanimiv! **D. K.**

Pokrajinam dobra milijarda

Ob proračunski razpravi za leto 2009 je vlada predlagala tudi dokument o prenosu finančnih sredstev in kadra na pokrajine. Država naj bi na pokrajine prenesla 1,2 milijarde evrov.

DANICA ZAVRL ŽLEBIR

Ljubljana - Predlog prenosa finančnih sredstev je narejen za leto 2009, ko naj bi pokrajine zares zaživele. Tedaj naj bi država skupaj s pristojnostmi na pokrajine prenesla 1,2 milijarde evrov, nanje pa naj bi prešlo tudi prek štiri tisoč delovnih mest. Cilj uvedbe pokrajin je decentralizacija, pokrajine bodo naloge iz svoje pristojnosti opravljale samostojno. Po obsegu prenesenih finančnih sredstev največji delež pripada ministrstvu za šolstvo in šport, kjer bodo z države na pokrajine prenesene pristojnosti na področju srednjega in višjega šolstva, pri tem pa gre poleg denarja tudi za ustanoviteljstvo. Leta 2009 naj bi na pokrajine prenesli 30,7-odstotni delež denarja, kar pomeni 375 milijonov evrov.

Sicer pa je obravnava pokrajinskih zakonov že na poti v državni zbor. Parlamentarni odbor za lokalno samoupravo in regionalni razvoj je že začel razpravo o treh pokrajinskih zakonih, o pokrajinah, njihovem financiranju in volitvah njihovih organov, nadaljevanje seje pa je predvideno še ta teden. V odboru se je zapletlo, ker so člani opozicijskih LDS in SD zahtevali umik obravnave zakonov, dokler ne bo na mizi celoten sveženj predvidene pokrajinske zakonodaje.

Tržiški župan Borut Sajovic / Foto: Tina Dokl

Po javni razpravi, ki jo je o pokrajinah čez poletje razpisala vladna služba za lokalno samoupravo in regionalno politiko, je sedaj oblikovanih tudi več predlogov o tem, kje bi bile meje pokrajin in kam naj bi sodile posamezne občine. Samo število pokrajin pa po vladnem predlogu ostaja nespremenjeno, štirinajst, saj se zdi vladi najbolj sprejemljivo. Predlog za manjše število pokrajin, kakršen je prišel tudi iz večine gorenjskih občin, v nobeni od štirih različic ni bil sprejet. Gorenjske občine so namreč zagovarjale razdelitev Slovenije na šest do osem pokrajin. Takšnemu predlogu so najbolj naklonjeni tudi v občinah zgornjega dela Gorenjske. V primeru, da bo občin vendarle več, pa so vladni službi poslali predlog, naj se Gorenjska razdeli na dva dela. Če je pokrajin štirinajst, še ena več ne more predstavljati večje težave, so menili tudi na nedavni javni tribuni v Lescah, kjer so težnjo po pokrajini Zgornja Gorenjska (ali Visoka Gorenjska) utemeljevali s ekonomskimi kazalci. Ti namreč kažejo, da bi bil ob taki razdelitvi zgornji del Gorenjske po indeksu razvojne ogroženosti upravičen do večjega deleža razvojnega denarja. Za takšno cepitev Gorenjske so v Bohinju, na Bledu, v Gorjah, Žirovnici, na Jesenicah, Kranjski Gori in Radovljici. Kaj pa v Tržiču? Župan **Borut Sajovic** pravi, da občinski svet k takšni razdelitvi Gorenjske ni dal soglasja. Zavzema se za manjše število pokrajin, kot jih sedaj predlaga vlada, kot občina z lego sredi Gorenjske je nekako bolj vezana na Kranj, sicer pa si v Tržiču želijo manj pokrajin in enotno Gorenjsko. "Razmisleku zgornjegorenjskih občin pa pritrjujemo s stališča, da bi v primeru cepitve zgornji del kot manj razvit dobil več razvojnih sredstev. V Tržiču, ki je kot občina manj razvit, to lahko razumemo," pravi župan in poslanec LDS v državnem zboru.

KRANJ

Na glasovnici prvi Krajnc, zadnji Peterle

Do predsedniških volitev sta še slaba dva tedna. V nedeljo, 21. oktobra bomo državljani izmed sedmih kandidatov volili predsednika republike. Državna volilna komisija je z žrebom že določila vrstni red, kakršen bo tudi na glasovnici. Vrstni red bo naslednji: **Darko Krajnc, Zmago Jelinčič, Mitja Gaspari, Danilo Türk, Elena Pečarič, Monika Piberl** in **Lojze Peterle. D. Ž.**

LJUBLJANA

Iz združenja Zares nastala stranka

Na sobotni ustanovitveni konvenciji je iz dosedanjega združenja Zares nastala stranka Zares - nova politika, za njenega predsednika pa so izvolili **Gregorja Golobiča**, nekdanjega generalnega sekretarja LDS. V novi stranki, ki izhaja iz liberalnih in svobodomiselnih vrednot (kakor so zapisali v programski izjavi, sprejeli pa so tudi statut stranke), je tudi sicer precej nekdanjih članov LDS, med drugim tudi poslanca Pavel Gantar in Cveta Zalokar Oražem. **D. Ž.**

Srbski časnikarji na obisku

Uredništvo Gorenjskega glasa so pred časom obiskali štirje časnikarji lokalnih medijev iz Srbije, sicer člani združenja neodvisnih lokalnih medijev.

DANICA ZAVRL ŽLEBIR

Kranj - Med obiskom v Sloveniji so se mudili še v Celju in Murski Soboti, na Hrvaškem pa na Reki, kjer so zbirali izkušnje lokalnih časopisov, kakršne izdajajo tudi sami. **Vukašin Obradović** iz Vranja ureja časnik Vranjske, **Vlado Filipčev** iz Bečeja Mozaik Bečej, **Stojan Marković** iz Čačka Čačanske novine in **Zdravko Rankovič** iz Valjeva revijo Kolubara. Vsi so tudi člani združenja neodvisnih lokalnih medijev, ki obstaja enajst let, njegovi člani pa so tisti časopisi, ki so bili v času Miloševićeve vladavine na "nasprotni strani", so povedali gostje. Njihov sedanji cilj je predvsem obveščanje lokalne javnosti, kjer želijo slediti profesionalnim standardom. Združenje sicer po njihovih besedah nima vpliva na uredniške politike časnikov. So tudi člani neodvisnega združenja novinarjev Srbije, ki ga podpira svet Evrope. "Bili smo ujetniki politike, sedaj pa bralce to vse manj zanima, razen ko gre za kak škandal. Zato pa so vedno večjega zanimanja deležne ekonomija in druge praktične teme, pa seveda lokalna situacija," so povedali obiskovalci iz Srbije.

Srbske novinarje sta sprejela direktorica in odgovorna urednica Gorenjskega glasa Marija Volčjak in njen namestnik Jože Košnjek. / Foto: Simon Šubic

V uredništvu Gorenjskega glasa jim je direktorica in odgovorna urednica **Marija Volčjak** s sodelavci predstavila časopis in druge edicije, gostje pa so se zanimali predvsem za praktične vidike izdajanja lokalnega časopisa. Zanimale so jih lastniška struktura našega časopisa, kakšni so stroški izdajanja, kako je z oglaševanjem, čudili so se dejstvu, da novinarji delamo in smo plačani na normo, posebno zanimiv pa je bil zanje naš naročniški sistem, ki ga v Srbiji ne poznajo, saj so časopisi večidel na prodaj v kolportaži. Zanimale so jih tudi publikacije, ki jih Gorenjski glas izdaja v posameznih občinah, saj je tudi njihov cilj bralcem ponuditi kar največ lokalnih informacij.

V Železnike premalo denarja

Občina Železniki bi za nujna sanacijska dela potrebovala 1,8 milijona evrov, dobila jih je 376 tisoč. Upajo na evropska kohezijska in solidarnostna sredstva.

ANA HARTMAN

Železniki - Služba Vlade RS za lokalno samoupravo in regionalno politiko je 36 občinam, ki so bile prizadete v nedavnem neurju, za intervencijsko sanacijo občinskih cest ter vodovoda in kanalizacije namenila 2,3 milijona evrov, kar je dvajset odstotkov denarja, ki bi ga občine dejansko potrebovale. Največ denarja - 16 odstotkov oziroma 376 tisoč evrov - gre v najhuje prizadeto občino Železniki. "Seveda je teh sredstev bistveno premalo. Za vzpostavitev normalne prevoznosti lokalnih cest, zagotovitev pitne vode, čiščenja odpadnih voda in zdravstvene oskrbe bi rabili vsaj 1,8 milijona evrov," je opozoril župan **Mihael Prevc** in dodal, da bodo z računi za intervencijska dela skušali ministrstvu za lokalno samoupravo in regionalni razvoj dokazati, da jim pripada več denarja.

Minister Ivan Žagar in župan Mihael Prevc / Foto: Gorazd Kavčič

Kot je na petkovi tiskovni konferenci v Železnikih pojasnil minister za lokalno samoupravo **Ivan Žagar**, bodo občine na podlagi prijave zdaj izdelale program ukrepov, nato pa bodo, najverjetneje že ta teden, podpisali pogodbe in jim začeli nakazovati obljubljeni denar. Poudaril je, da za odpravo posledic po neurju upajo tudi na evropska kohezijska in solidarnostna sredstva. "Posebna delovna skupina že končuje poročilo o skupni škodi in na podlagi tega bomo pripravili vlogo, s katero bodo kandidirali za sredstva solidarnostnega sklada. Pristojna evropska komisarka mi je zagotovila pomoč," je bil optimističen Žagar.

Včeraj je na tiskovni konferenci v Železnikih aktivnosti po neurju predstavilo tudi ministrstvo za okolje in prostor (MOP). Minister **Janez Podobnik** je povedal, da končna ocena škode na vodotokih v Sloveniji znaša 78 milijonov evrov. Pri sami sanaciji upajo tudi na kohezijska sredstva. MOP je prizadetim občinam že dodelil sredstva v višini 1,5 milijona evrov za urejanje nujne pretočnosti vodotokov. "Od tega gresta dve tretjini na Gorenjsko. Prejel jih bo koncesionar Vodno gospodarsko podjetje Kranj, ki bo šestdeset odstotkov denarja namenil Železnikom," je povedal Prevc. Za nujne ukrepe na zemeljskih plazovih je MOP zagotovil 950 tisoč evrov, od tega za Železnike 224 tisoč evrov. "Predlagali smo tudi, da se v državnem proračunu za leti 2008 in 2009 za šest milijonov evrov zviša postavka za urejanje vodotokov in hudournikov," je še poudaril minister Podobnik. Dodal je, da želijo pomagati pri zagotavljanju pitne vode Železnikarjem, zato se bodo v okviru predhodnega sanacijskega programa prednostno usmerili v urejanje hudournika Plenšak, pričakujejo tudi čimprejšnjo sanacijo tamkajšnjega vodohrana.

Včeraj je svoja vrata na občini Železniki uradno odprla Informacijska pisarna, katere glavni namen bo po besedah Janeza Podobnika informirati, svetovati in koordinirati. Pisarna je namenjena vsem oškodovancem v zadnjih poplavah, župan Prevc pa kot eno njenih glavnih nalog navaja izdelavo potrebne dokumentacije, s katero bodo kandidirali za kohezijska sredstva. Včeraj je uradno začela delovati tudi brezplačna telefonska številka 080 2550, na kateri bodo strokovnjaki odgovarjali na vprašanja v zvezi s sanacijo. Naj kot zanimivost dodamo, da je prvi obiskovalec pisarne včeraj ponujal traktor, žal na napačnem naslovu.

Šeststo tisoč evrov za obnovo šole

Osnovno šolo dr. Janeza Mencingerja v Bohinjski Bistrici so že začeli obnavljati.

PETRA LOTRIČ

Bohinjska Bistrica - Minister za šolstvo in šport Milan Zver je v petek obiskal Osnovno šolo dr. Janeza Mencingerja. Z županom Francem Kramarjem sta podpisala pogodbo, s katero bo šola dobila šeststo tisoč evrov za obnovo v neurju poškodovanih prostorov. "Ministru in vladi smo zelo hvaležni, saj brez njihove pomoči Bohinjci še dolgo ne bi zbrali dovolj denarja za obnovo," je povedal župan Kramar. Na razpisu za izvajalca obnovitvenih del pa je bilo izbrano Gradbeno podjetje Bohinj, ki je še isti dan pričelo delati.

Škoda v šoli je bila sicer sprva ocenjena na 1,2 milijona evrov, vendar, kot pravi ravnatelj Jože Cvetek, je sodni cenilec škodo po temeljitem ogledu ocenil na šeststo tisočakov. "Ta denar bo popolnoma zadostoval za popravilo," je povedal Cvetek. Dobili pa so tudi že kar nekaj donacij v materialu, kot so na primer zvezki in omare.

Naj spomnimo, da je v neurju v šolske prostore, ki so tako rekoč kletni, skozi okno vdrla voda. Vdrla je v prostor, kjer so bili dvajset minut prej še otroci. Uničeni sta dve telovadnici, razredi učencev prve triade, pa tudi jedilnica in kuhinja, ki pa sta bili že za silo usposobljeni. Pouka ni bilo le en dan, saj so vse prostore spremenili v učilnice. Kljub temu pa najmlajši komaj čakajo na svoje razrede in opremo, saj morajo sedaj sedeti na stolih za šolarje zadnje triade.

Podžupan Anton Urh, župan Franc Kramar, minister Milan Zver in ravnatelj Jože Cvetek pred OŠ dr. Janeza Mencingerja / Foto: Petra Lotrič

PLIBERK, BOROVLJE

Tudi Koroška pomaga Železnikom

V zbiranje pomoči z dobrodelnimi koncerti za prizadete v poplavah v Sloveniji, predvsem v Železnikih, so se vključili tudi Slovenci na Koroškem in njihove organizacije, nekatera občinska vodstva, slovenski spored avstrijskega radia in televizije ORF in slovenski tednik za Koroško Novice. Prvi dobrodelni koncert je bil v nedeljo, 7. oktobra, **v Pliberku**. Častno pokroviteljstvo nad koncertom, na katerem so nastopili Nonet Jubilate Železniki, oktet Suha, ansambel Igor in Zlati zvoki, ansambel Polka punce in ansambel Voxon, so prevzeli župana občin Pliberk in Železniki **Stefan Visotschnig** in **Mihael Prevc** ter generalni konzul Slovenije v Celovcu **Matjaž Longar**. Drugi koncert z naslovom Sosed pomaga sosedu pa bo **v četrtek, 11. oktobra, ob 19.30 v Mestni hiši v Borovljah**. Nastopili bodo pevci Fantje iz Praprotna, kvintet Bratje Smrtnik, moški pevski zbor Kralj Matjaž iz Libuč, Hans Ogris iz Borovelj s svojimi godci, mešani pevski zbor Sele, otroški pevski zbor Dididumdaj Rožek, komorni zbor Borovlje in vokalna skupina Klika iz Železne Kaple. **J. K.**

KRANJ

Izjemna štipendija zaradi naravne nesreče

Dijaki in študentje iz družin, ki so ob nedavni vodni ujmi izgubile celotno ali večino premičnega in nepremičnega premoženja, lahko izjemno uveljavljajo pravico do republiške štipendije. Pravilnik o štipendiranju namreč določa, da je vlogo za republiško štipendijo izjemoma možno vložiti tudi med šolskim oz. študijskim letom, če se dohodek na družinskega člana toliko zmanjša, da je izpolnjen materialni pogoj za dodelitev štipendije. Pravilnik uvršča med takšne izjeme tudi primere, ko se dohodek zniža zaradi naravne ali druge nesreče. **C. Z.**

Gorenjski Glas

ODGOVORNA UREDNICA
Marja Volčjak

NAMESTNIKA ODGOVORNE UREDNICE
Jože Košnjek, Cveto Zaplotnik

UREDNIŠTVO
NOVINARJI - UREDNIKI:
Boštjan Bogataj, Alenka Brun, Igor Kavčič, Jože Košnjek, Suzana P. Kovačič, Urša Peternel, Mateja Rant, Stojan Saje, Vilma Stanovnik, Cveto Zaplotnik, Danica Zavrl Žlebir, Štefan Žargi;
stalni sodelavci:
Maja Bertoncelj, Matjaž Gregorič, Milena Miklavčič, Miha Naglič, Jasna Paladin, Marjeta Smolnikar, Simon Šubic, Igor Žerjav

OBLIKOVNA ZASNOVA
Jernej Stritar, Tricikel

TEHNIČNI UREDNIK
Grega Flajnik

FOTOGRAFIJA
Tina Dokl, Gorazd Kavčič, Gorazd Šinik

LEKTORICA
Marjeta Vozlič

VODJA OGLASNEGA TRŽENJA
Mateja Žvižaj

GORENJSKI GLAS je registrirana blagovna in storitvena znamka pod št. 9771961 pri Uradu RS za intelektualno lastnino. Ustanovitelj in izdajatelj: Gorenjski glas, d.o.o., Kranj / Direktorica: Marija Volčjak / Naslov: Bleiweisova cesta 4, 4000 Kranj / Tel.: 04/201 42 00, fax: 04/201 42 13, e-mail: info@g-glas.si; mali oglasi in osmrtnice: tel.: 04/201 42 47 (sprejem na avtomatskem odzivniku 24 ur dnevno); uradne ure: vsak delovni dan od 8. do 19. ure / Gorenjski glas je poldnevnik, izhaja ob torkih in petkih, v nakladi 22.000 izvodov / Redne priloge: Moja Gorenjska, Letopis Gorenjska (enkrat letno) in devet lokalnih prilog / Tisk: SET, d.d., Ljubljana / Naročnina: tel.: 04/201 42 41 / Cena izvoda: 1,20 EUR, letna naročnina: 127,05 EUR. Redni plačniki imajo 10 % popusta, polletni 20% popusta, letni 25 % popusta; v cene je vračunan DDV po stopnji 8,5 %; naročnina se upošteva od tekoče številke časopisa do pisnega preklica, ki velja od začetka naslednjega obračunskega obdobja / Oglasne storitve: po ceniku; oglasno trženje: tel.: 04/ 201 42 48.

Ne bodo odstopili od svojih zahtev

Petra Lotrič

Bohinjska Bistrica - Zaradi nesoglašanja občine Bohinj s predlogom komisije o notranjih mejah med varstvenimi območji in režimi v TNP v občini Bohinj sta se nedavne seje občinskega sveta udeležila tudi direktorica JZ TNP Marija Markeš in sekretar z Ministrstva za okolje in prostor Mladen Berginc. Zanimalo ju je, zakaj se občina Bohinj ne strinja, da bi bile planine V lazu, Viševnik, Pri jezeru, Krstenica in Spodnja Grintovica v prvem varstvenem območju, ki je najstrožje, ter zakaj želijo Bohinjci območje Veglja in kopališča v Fužinarskem zalivu postaviti v tretje varstveno območje.

Svetnik Jože Cvetek je povedal, da gozdove na naštetih planinah skrbniki planin uporabljajo za preskrbo z lesom za popravilo. Župan Franc Kramar pa je pojasnil, da bi radi na Veglju in kopališču zagotovili primeren razvoj območja in ureditev s postavitvijo hišk za reševalce iz vode in stranišč, rekonstrukcijo kopališča in navsezadnje tudi za obnovo gostinskega objekta, ki na kopališču za dobro počutje kopalcev nikakor ne sme manjkati.

Na koncu je zatrdil tudi, da bo kot predstavnik lokalne skupnosti v komisiji za pripravo zakona o TNP do konca zagovarjal stališče občine Bohinj do tez zakona, ki je že kompromis. Na svoji zadnji seji pa je tudi svet KS Stara Fužina sprejel predlog, da se smučišče Vogel, jezerska obala, Mrenš in vse vasi, ki ležijo znotraj TNP, in tega izključijo. Enako pobudo je dal tudi ženski odbor občinske SDS. Župan Kramar pa je po seji povedal tudi, da bo na prihodnjo sejo verjetno dal predlog za razpis referenduma o izločitvi naštetih območji iz parka. Referendum pa bo razpisan za vso občino, ne samo za vasi, ki ležijo v TNP.

Bohinjska Bistrica

Novo otroško igrišče

V nedeljo ob zadnjem dnevu tedna otroka je pred Kampom Danica svoja vrata odprlo popolnoma novo otroško igrišče. Stoji na kraju, kjer je bilo prej balinišče Turističnega društva Bohinj. Oprema in ureditev igrišča sta stali slabih dvajset tisoč evrov, ki so jih prispevali Občina Bohinj, Žičnice Vogel Bohinj, TD Bohinj, LIP Bled in Alpska vas Vogel. Preden pa so župan Franc Kramar, predsednik TD Bohinj Dušan Blažin in predsednik uprave LIP Bled Alojz Burja prerezali trak, je otroke zabaval čarovnik Jole Cole. Po odprtju igrišča pa so se otroci lahko posladkali še s palačinkami. **P. L.**

Otroke je pred igriščem zabaval čarovnik Jole Cole.

Rodine

Začela se je gradnja kanalizacije

Občina Žirovnica je ena od šestih gorenjskih občin, ki so bile uspešne na prvem razpisu za pridobitev sredstev strukturnih skladov za prednostno usmeritev regionalnih razvojnih programov. Za projekt gradnje kanalizacije na Rodinah, ki že poteka, jim je uspelo pridobiti 638 tisoč evrov. "Smo ena redkih uspešnih občin in sem gorenjskim županom, ki so se jezili, ker so bili neuspešni, dejal, da mi ne bodo vzeli tega veselja in delali slabe vesti, ker je Žirovnica dobila denar," je dejal župan Leopold Pogačar. Gradnja kanalizacije na Rodinah bo sicer stala 1,1 milijona evrov, ob dobrih vremenskih razmerah pa bi se lahko končala še letos. Pogačar je napovedal, da se bodo prijavili na nov razpis za neposredne razvojne spodbude s projektom gradnje kanalizacije v Vrbi in na Breznici. **A. H.**

Za gostoljubno Gorenjsko

Na srečanju gorenjskih turističnih delavcev so podelili tudi priznanja Gorenjske turistične zveze v projektu Moja dežela - lepa in gostoljubna.

Karmen Sluga

Kranjska Gora - Dvorana Vitranc v Kranjski Gori je konec tedna gostila gorenjske turistične delavce. Na 37. tradicionalnem srečanju so izmenjali izkušnje s področja turizma, ki se na Gorenjskem vedno bolj razvija, iskali pa so tudi nove možnosti za sodelovanje. Zavedajo se, da je najboljši gost zadovoljen gost, zato bi turistično ponudbo radi čim bolj popestrili in jo v vseh letnih časih naredili zanimivo za vse generacije. Na prireditvi so podelili tudi priznanja Gorenjske turistične zveze v projektu Moja dežela - lepa in gostoljubna. V akciji Naj bazen so bralke in bralci Gorenjskega glasa na prvo mesto postavili Letno kopališče Radovljica. V kategoriji drugi kraji in vasi je prvo mesto pripadlo Vopovljam v Občini Cerklje. Med hribovskimi kraji je zmagal Podkoren, med izletniškimi pa Dovje oz. Mojstrana. Med turističnimi kraji je bil prvi Gozd-Martuljek. Med manjšimi kraji je žirijo najbolj prepričal Šenčur, med srednjimi mesti pa Radovljica. Tudi vrtcem in šolam, ki s turističnimi društvi zavzeto sodelujejo, so podelili nagrade. Med vrtci je bil najbolje ocenjen vrtec Šenčur, med novejšimi osnovnimi šolami Osnovna šola Naklo, med starejšimi osnovnimi šolami pa Osnovna šola Šenčur. Med malimi kampi je bil prvi kamp Trnovc, med srednjimi Kamp Bled, med velikimi pa Kamp Šotek, Franc Odar, Andrej Babič, Lidija Kopriva, Ingo Robič, Cvetka Pavlovčič, Bogdan Klinar, Marica Okršlar in Branko Klinar.

Prireditev je imela tudi humanitarni značaj, saj so turistična društva Kranjska Gora, Rateče-Planica, Gozd-Martuljek in Dovje-Mojstrana Občini Železniki podarila 1600 evrov za obnovo turistične pisarne, ki so jo nedavne poplave popolnoma uničile.

Med posamezniki so za prizadevno delo nagrade prejeli Urška Križnar, Tončka Kociper, Mirjam Pavlič, Anica Lombar, Franc Cvebec. Zmagovalci iz posameznih kategoriji se bodo pomerili z zmagovalci iz drugih slovenskih regij na državni ravni.

Zbranim so nekaj pohvalnih in spodbudnih besed namenili predsednik Gorenjske turistične zveze **Jure Meglič**, glavna tajnica Turistične zveze Slovenije **Karmen Burger**, kranjskogorski župan **Jure Žerjav** in podpredsednica Turističnega društva Kranjska Gora **Klavdija Gomboc**.

Pomagajo najbolj ogroženim

V Kropi so do 2. oktobra dvaintridesetim družinam in posameznikom pomagali z denarjem, štiriindvajsetim pa z drvmi, kurilnim oljem, pohištvom ...

Cvito Zaplotnik

Radovljica - Občinski svet se je na seji v sredo seznanil z vmesnim poročilom o odpravljanju posledic nedavne vodne ujme. Kot je razvidno iz poročila, je občinska komisija do 2. oktobra prejela 114 prijav za škodo na stavbah, od tega največ iz krajevnih skupnosti Kropa (38), Podnart (19), Lancovo (19) in Kamna Gorica (12). V Kropi je velika škoda na vodovodnem omrežju, samo v Gosposki ulici jo ocenjujejo na 125 tisoč evrov, končna rešitev za preskrbo z vodo in elektriko pa bo odvisna od gradnje opornih zidov ob državni cesti. Ujma je poleg na strugi Kroparice povzročila veliko škoda tudi na vodotokih Lipnica in Peračica. Občinska tehnična pisarna v Kropi skrbi za izvedbo najnujnejših ukrepov na najbolj poškodovanih objektih. Občina je zaprosila ministrstvo za kulturo za dvesto evrov pomoči iz t. i. kulturnega tolarja, pri tem pa je pripravljena enak znesek prispevati tudi sama. Denar bi med drugim porabili za sanacijo in ureditev rak, vigenjca Vice, Slovenske peči in statično najbolj poškodovanega Bodlajevega vigenjca, ki morebitne nove ujme ne bi več prenesel. V Kropi so namestili elektronski sireni, ki sta povezani s senzorji na plazu pod Vodiško planino in bosta opozarjali Kroparje na morebitno nevarnost. Občina je začela postopek za izdelavo podrobnejšega prostorskega načrta Krope, predvidevajo, da bo osnutek pripravljen za obravnavo na občinskem svetu februarja ali marca prihodnje leto. Komisija za dodeljevanje humanitarne pomoči v Kropi je do sredine prejšnjega tedna obravnavala 42 ogroženih družin in 32 družinam in posameznikom dodelila od tristo do 3.500 evrov denarne pomoči, poleg tega pa štiriindvajsetim še materialno pomoč - kurilno olje, drva, belo tehniko, pohištvo, ozimnico ... Na računu Območnega združenja Rdečega križa Radovljica se je do 2. oktobra zbralo več kot sedemdeset tisoč evrov humanitarne pomoči, na računu Krajevne skupnosti Kropa pa 31.500 evrov.

Žirovnica

Želijo si Mestno info točko

Pred kratkim so žirovniški župan **Leopold Pogačar**, direktor Zavoda za turizem in kulturo Žirovnica **Janez Dolžan** in **Ivan Majc** iz Mestne info točke podpisali pogodbo o sodelovanju pri vzpostavitvi Mestne info točke v Žirovnici. Če bo k projektu pristopilo zadosti podjetnikov, društev in drugih organizacij, kar bo znano v mesecu dni, bodo na stavbi pošte v Žirovnici namestili terminal, prek katerega bo brezplačno možno priti do vseh pomembnih podatkov o občini, obrti, turizmu in drugih dejavnostih, možen bo tudi dostop do spleta in elektronske pošte. **A. H.**

Radovljica

Radovljici posojilo za cesto Za Verigo

Javni sklad za regionalni razvoj je na razpis za financiranje projektov lokalne in regionalne infrastrukture prejel od občin sedemnajst vlog, od tega jih je dvanajst odobril v celoti, eno delno, štiri pa je zavrnil. Med občine bo razdelil za 6,26 milijona evrov ugodnih posojil, od tega bo dvesto tisoč evrov posojila prejela tudi Občina Radovljica za posodobitev ceste Za Verigo v Lescah. Obrestna mera za posojila je trimesečni Euribor s pribitkom od 0,25 do enega odstotka. Sklad bo predvidoma v petek objavil nov razpis, s katerim bo med občine razdelil še 2,15 milijona evrov posojil. **C. Z.**

Pobarvali tržiško kegljišče

Člani Kegljaškega kluba Ljubelj so kegljišče odeli v barve, ki jih je podaril Helios. Dogovarjajo se za odkup prostorov.

Stojan Saje

Tržič - Na javni razpis za brezplačne barve in lake, ki so ga osmič pripravili Olimpijski komite Slovenije, Združenje športnih zvez in domžalski Helios, se je letos prijavilo deset zvez. Izbrali so jih šest, med njimi tudi Športno zvezo Tržič, ki je uspela z vlogo za obnovo kegljišča v Tržiču. Barve v vrednosti petsto evrov so člani Kegljaškega kluba Ljubelj dobro uporabili. S prostovoljnim delom in pomočjo pleskarjev so obnovili, zaščitili in pobarvali čez 260 kvadratnih metrov sten in nekaj čez tristo kvadratnih metrov lesenih oblog. Predsednica kluba **Ema Zajc** je novinarjem povedala, da so v preteklosti obnovili okna in električno napeljavo, vsaki dve leti pa menjajo keglje. Moški in ženske tekmujejo v prvi slovenski kegljaški ligi, mladinske ekipe pa so uspešne na regijskih tekmah.

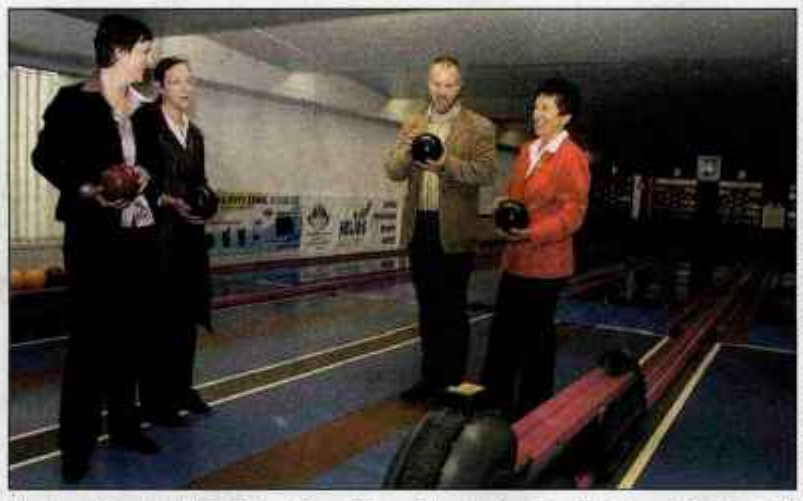

Na obnovljenem kegljišču: Polona Stare, Bojana Okorn Počivavšek, Boris Tomazin in Ema Zajc

Predsednik Športne zveze Tržič **Boris Tomazin** je izrazil zadovoljstvo, da so po posodobitvi skakalnic v Sebenjah obnovili že drugi športni objekt v občini. Kot je poudaril tržiški župan **Borut Sajovic**, kegljišče uporabljajo poleg članov kluba tudi upokojenci in drugi odrasli za rekreacijo. Občina Tržič si skupaj s klubom prizadeva za odkup prostorov, ki so v lasti družbe Mercator. Glede na dosedanje dogovore, obstaja velika možnost, da bodo sklenili pogodbo za odkup večinskega deleža, ki ga bo občina odplačala v več letih. **Polona Stare** iz družbe Helios je pohvalila Tržičane, ki so prvi od šestih izbrancev uporabili njihove barve. **Bojana Okorn Počivavšek** iz Olimpijskega komiteja Slovenije je pojasnila, da so od leta 1999 obnovili 42 športnih objektov in sedem planinskih koč, za kar so vsako leto namenili 6250 evrov.

Za zdaj ne bodo plačevali več

Blejska občinska svetnika LDS Srečo Vernig in Davorina Pirc sta opozorila, da predlagana odloka pomenita precejšnje povečanje komunalnega prispevka in prispevka za stavbna zemljišča.

Vilma Stanovnik

Bled - V začetku prejšnjega tedna je precejšnje vznemirjenje na Bledu povzročilo pismo svetnikov **Sreča Verniga** in **Davorine Pirc** iz LDS, s katerim sta opozarjala, da bo občinski svet na torkovi seji sprejemal odloka o povečanju občinskih davkov. Zatrjevala sta tudi, da občina nima izračunano, koliko denarja bo pobranega in za kaj se bo porabil. Prav tako sta v posebnih tabelah predstavila, za koliko se bodo predvidoma povečali komunalni prispevki in za koliko prispevki za uporabo stavbnega zemljišča. "Gre za dva strokovna odloka in iz nam dosegljivih podatkov smo naredili izračune o povišanju cen. Zdi se mi, da smo bili pri podajanju informacije zelo korektni, res pa je, da je razburkala ozračje pred sejo. Da smo vendarle imeli prav, pa je bil nato na seji dokaz, ker smo se svetniki strinjali, da se osnutek odloka o nadomestilu za uporabo stavbnega zemljišča umakne z dnevnega reda, govorili pa smo o komunalnem prispevku in ugotovili, da je treba predlog dopolniti z vsemi pripombami in znova obravnavati. Tako mislim, da smo dosegli svoj namen, saj smo prepričani, da si občani zaslužijo korektno informacijo, za kaj bo šel njihov denar," je po seji povedala Davorina Pirc, medtem ko je župan **Janez Fajfar** dodal: "Mislim, da je bilo vznemirjenje nepotrebno, da je bil način obveščanja javnosti nekorekten in zato so nam ljudje na občino postavili veliko vprašanj. Tako smo točko dnevnega reda o stavbnih zemljiščih umaknili z dnevnega reda, glede komunalnih prispevkov pa je odlok še v fazi osnutka in ga bomo prav tako še obravnavali."

Gozd

Množica v Gozdu

V nedeljo, 7. oktobra, je bila pri planinskem zavetišču slovesnost ob 63. obletnici požiga vasi Gozd. Spomin na žalostne dogodke, ko so Nemci po bitki s partizani požgali vse hiše in pregnali prebivalce, je obudila predsednica KS Pristava **Vida Ribnikar**. Predstavila je tudi delo v krajevni skupnosti, ki ima skupaj s sosedi iz Križev, Sebenj in Seničnega krajevni praznik prav na obletnico tega dogodka. Med več kot štiristo obiskovalci iz Gorenjske in drugih krajev sta bila nekdanja prebivalca Gozda **Janez Zaplotnik** in **Viktor Tišler**, čeprav sta na invalidskem vozičku. Izmed udeležencev boja Kokrškega odreda z Nemci sta prišla na prireditev tudi dva prvoborca. Kot je v imenu Združenja zveze borcev NOB Križe dejal **Janez Ribnikar**, so hvaležni vsem za pomoč pri izvedbi prireditve. Tudi tokrat so sodelovali domači planinci in gasilci ter Slovenska vojska, kulturni spored pa so pripravili učenci Osnovne šole Križe in ansambel Rožmarin. Podžupan **Jure Meglič** je v imenu Občine Tržič položil venec k spomeniku komandanta II. bataljona. **S. S.**

Predvor

Proslavili so dan starejših

V Domu starejših občanov Preddvor so ob 1. oktobru, mednarodnem dnevu starejših, pripravili prireditev, na kateri so nastopili Pevski zbor stanovalcev in zaposlenih, Ženski pevski zbor Josipine Urbančič Turnograjske iz Preddvora in ansambel Ankaran s pesmimi Frana Milčinskega Ježka. Ob tej priložnosti so namenili pozornost stanovalcem, ki v domu bivajo jubilejnih pet, deset, petnajst, dvajset let in več. Počastili so najstarejša stanovalko in stanovalca ter stanovalca, ki ima najdaljši staž bivanja v domu. Dom starejših občanov Preddvor letos praznuje 40-letnico delovanja Skupnosti socialnih zavodov Slovenije. 4. oktobra so hkrati z vsemi domovi starostnikov po Sloveniji tudi v Preddvoru priredili dan odprtih vrat. "Čeprav je dan odprtih vrat minil, pa ne pomeni, da obiskovalcev nismo veseli vsak dan," pravi socialna delavka **Mojca Sajovic**. "Naj bo to tudi povabilo za vas, bralce, ki se kakorkoli zanimate za domsko varstvo, storitev dnevnega varstva, razvoza kosil na dom ali kot prostovoljci, da nas pokličete na tel. št.: 04/27-52-454 (socialna služba)." **D. Ž.**

Železniki

Dodatna denarna pomoč prizadetim krajanom

Na humanitarni račun Občine Železniki je do konca minulega tedna priteklo že 1,2 milijona evrov. "Z vodstvom Rdečega križa in Karitas smo se dogovorili, da bomo naredili spremembo v trifaznem sistemu razdeljevanja humanitarne pomoči, saj bomo v nadaljevanju oškodovancem dodelili še eno denarno akontacijo več," je napovedal župan **Mihael Prevc**. Prvo denarno pomoč v višini 270 tisoč evrov so 177 oškodovancem izplačali minuli teden, ko se je začelo tudi razdeljevanje materialnih dobrin. Župan pričakuje, da bodo dodatno denarno pomoč, ki bo predvidoma še nekoliko višja kot v prvi fazi, začeli izplačevati v začetku prihodnjega tedna. "Prejemnikov bo približno toliko kot v prvi fazi, prav tako jih bomo razdelili v več kategorij," je napovedal. Do konca oktobra nameravajo razdeliti materialne dobrine, v zadnji, četrti fazi humanitarne pomoči pa bodo znova razdeljevali denar na osnovi vlog oškodovancev. **A. H.**

Radovljica

Čestitali športnikom in njihovim trenerjem

Radovljiški župan **Janko S. Stušek** in občinski svetniki so v sredo pred začetkom seje občinskega sveta čestitali športnikom in njihovim trenerjem za uspehe na mednarodnih tekmovanjih. Čestitali so **Alešu Mandlju** za tretje mesto na svetovnem prvenstvu v tekvandoju in njegovemu trenerju **Željku Gvozdiču**, plavalki **Sari Isakovič** za drugo mesto na univerzijadi in trenerju **Mihu Potočniku**, evropski prvakinji v padalskih skokih na cilj **Ireni Avbelj** in trenerju **Dragu Bunčiču**, **Teji Zupan** za drugo mesto na mladinskem evropskem prvenstvu v plavalnem maratonu na pet kilometrov in trenerju **Alenu Kramarju** ter svetovnima veslaškima prvakoma **Iztoku Čopu** in **Luku Špiku**, ki pa se sprejema nista mogla udeležiti. **C. Z.**

Jezersko, Šenčur

Izbrali so elektorja

Člani občinskega sveta na Jezerskem so se odločili, da bo elektor za volitve članov državnega sveta iz njihove občine kar župan Milan Kocjan. V občini so imeli možnost predlagati tudi kandidata za člana državnega sveta, predstavnika lokalnih interesov, vendar je niso izkoristili.
Tudi na seji občinskega sveta v Šenčurju so izvolili svoja predstavnika v volilno telo za volitve člana državnega sveta. Med štirimi kandidati sta največ glasov prejela Ciril Kozjek (SLS) in Jože Regina (SDS). Za kandidata za člana državnega sveta so šenčurski svetniki potrdili dosedanjega predsednika državnega sveta Janeza Sušnika. **D. Ž., S. Š.**

janus TRADE

Med svoje vrste vabimo

prodajalce

zabavne elektronike, bele tehnike, mobilne telefonije in računalništva v trgovini Janus Trade PE Kranj.

Delo bo zajemalo :
- sprejem strank, promoviranje, ponudba in prodaja izdelkov,
- koordiniranje, nadzor in spremljanje delovnih procesov,
- prevzem, skladiščenje in izdajanje izdelkov,
- sklepanje pogodb,
- sprejem in odvod gotovinskih in negotovinskih plačilnih instrumentov,
- ter druga dela v trgovini.

PRIČAKUJEMO:
- končano vsaj IV. stopnjo ustrezne smeri (prodajalec, ekonomski tehnik),
- vsaj 3 leta delovnih izkušenj pri delu v trgovini,
- veselje do dela s strankami,
- komunikativnost, urejenost, prijaznost, samostojnost in ambicioznost.

NUDIMO:
- urejeno delovno okolje,
- delo v mladem kolektivu,
- stimulativno plačilo.

Prošnjo z Vašimi popolnimi osebnimi podatki in življenjepisom pošljite na: **Janus Trade, d.o.o., za Tanja Berglas, Koroška cesta 53, 4000 Kranj,** telefon: **04 20 15 860, tanja.b@janustrade.si**

Cesta odslej varnejša

S slovesnim odprtjem obnovljene ceste skozi Dvorje so v Cerkljah zaključili praznovanje občinskega praznika.

Elena Novak

Dvorje - Poleg ceste s pločnikom so obnovili vodovod, javno razsvetljavo, zgradili pa so tudi kanalizacijski kanal v dolžini 1.200 metrov.

Predsednik vaške skupnosti Dvorje **Janez Ciperle** je povedal, da jim je uspelo razširiti cesto, za večjo varnost krajanov pa so poskrbeli s pločnikom. Cesta je sedaj bolj pretočna in varna, kar bo še posebej prišlo do izraza pozimi, ko se promet skozi Dvorje zelo poveča zaradi bližine smučarskega centra Kravavec. Kot je še dejal Ciperle, se bodo v prihodnjih letih lotili še gradnje sekundarnih vodov skozi vas, tj. kanalizacije, kar pa bo zelo velik zalogaj. Župan **Franc Čebulj** je dejal, da je celotna investicija znašala slabih 888 tisoč evrov, od tega je kanalizacija stala 315 tisoč evrov, cesta s pločnikom 114 tisoč, obnova vodovoda 132 tisoč, javna razsvetljava pa slabih dvajset tisoč evrov. Izdelavo projekta so pričeli julija 2004, leta 2005 so zgradili kanalizacijo, obnovili vodovod in javno razsvetljavo ter zgradili pločnik. Investicijo so zaključili letos septembra. Izvajalec del je bilo Cestno podjetje Kranj. Čebulj se je krajanom še zahvalil, ker so z razumom in naklonjenostjo sprejeli gradnjo. Novo komunalno infrastrukturo je blagoslovil župnik **Stanislav Gradišek**. V kulturnem programu so nastopili citrarka **Damjana Praprotnik** in ženski pevski zbor iz Dvorij.

Foto: Gorazd Kavčič

Kamnik

Regijski park podpirajo tudi podjetja

Približno leto dni pred načrtovano razglasitvijo regijskega parka Kamniško-Savinjske Alpe, h kateri so pristopile tudi občine Solčava, Luče, Kamnik, Preddvor in Jezersko, so člani društva za varstvo Alp Cipra Slovenija - eni glavnih pobudnikov za ustanovitev regijskega parka - predstavili pomen sodelovanja lokalnega prebivalstva in gospodarstva. "Naša vloga pri ustanovitvi parka je predvsem v ozaveščanju in informiranju lokalnega prebivalstva, pri tem pa imajo lahko zelo veliko vlogo lokalna podjetja in druge organizacije," je na novinarski konferenci povedal **Matej Ogrin**, vodja Cipre, in izrazil zadovoljstvo, ker se je prizadevanjem za zavarovanje tega območja pridružil tudi Otelo Wellness center iz Domžal. "Naravovarstvu bomo pomagali pri vsebinah informiranja, izobraževanja ter urejanja določenih lokacij visokega obiska. Tako bomo pripravili sklop predavanj v Domžalah in Kamniku, vodene izlete, izdali bomo informativno gradivo in sodelovali pri urejanju poti za slap Orglice," je povedal vodja Otelo centra **Janez Homšak** in dodal, da so uvedli tudi posebne eko karte za fitnes, s katerimi bodo deset odstotkov sredstev namenili Cipri Slovenija. **J. P.**

Gorenja vas

Krožni promet do smučišča in Davče

Na zadnji seji občinskega sveta občine Gorenja vas-Poljane so nekateri svetniki izpostavili problem povečanega prometa na cesti skozi Leskovico. Tu v teh dneh po vodni ujmi 18. septembra poteka edina povezava Davče s svetom, svetniki pa se bojijo zimske sezone, ko bo tu tudi glavna dostopna cesta do smučišča Cerkno. "Predstavnikom iz Cerkna sem ponudil novo rešitev, enosmerni promet. Prek Leskovice je cesta ozka in ob povečanem prometu nevarna, zato bi do smučišča in Davče potekala le navzgor, nazaj pa bi se peljali prek Robidnice in Mravljevega griča. Tako bi vzpostavili krožni promet," rešitev opisuje domači župan Milan Čadež. Čeprav ne v celoti asfaltirani, sta cesti urejeni, postaviti bi morali le signalizacijo. **B. B.**

Kranjski gimnazijci v Bruslju

"Slovenija se trži v Evropi kot zgodba o uspehu," so po obisku evropskega parlamenta v Bruslju povedali dijaki Gimnazije Kranj.

Suzana P. Kovačič

Kranj - Štiridesetih dijakov tretjega in četrtega letnika Gimnazije Kranj je od 19. do 22. septembra v organizaciji profesorice Marjete Brence in na povabilo evropskega poslanca Lojzeta Peterleta obiskalo prostore evropskega parlamenta v Bruslju. To je bilo že drugo gostovanje Gimnazije Kranj v Bruslju; prvič so bili tam leta 2004 v okviru izobraževanja za prihodnost pod vodstvom profesoric Marjete Brence in Rozalije Koren, takrat še po posredovanju avstrijskih kolegov iz Linza.

"Zgodaj spomladi je Lojze Peterle po službeni dolžnosti evropskega poslanca obiskal našo šolo in vprašala sem ga, kakšne so možnosti za obisk Bruslja in parlamenta. Povedal mi je, da so obiskom dijakov namenjeni določen denar in določeni dnevi, in dodal: 'Napolnite avtobus.' In tako se je zgodilo," je povedala **Marjeta Brence**. "Prej smo videli te stavbe in njihovo notranjost samo po televiziji. Zanimam se za poklic prevajalke in izvedela sem vse o tem, kako prevajalci delujejo v evropskem parlamentu," je povedala dijakinja **Neža Marolt**. "Sprejel nas je predstavnik za obiskovalce Rok Koželj, ki nam je na razumljiv način predstavil strukturo in delovanje Evropske unije. Pozdravne besede nam je namenila tudi evropska poslanka Ljudmila Novak in nam povedala nekaj o svojem delu na področju šolstva v evropskem parlamentu," je povedal dijak **Daniel Grošelj**, in dodal: "Slovenija se trži v Evropi kot zgodba o uspehu." "Sprejel nas je tudi Bernard Grbec, asistent Lojzeta Peterleta," je povedala dijakinja **Barbara Ribnikar**. Dijaki so ob obisku izvedeli, da je poslanka Mojca Drčar Murko v okviru svoje stranke dosegla sprejem pomembnega zakona o zaščiti živali, da je poslanec Miha Brejc dosegel maloobrnejni sporazum, da je poslanec Borut Pahor zelo delaven, da poslanec Lojze Peterle govori šest tujih jezikov in da je bil razglašen za Evropejca leta.

Dijakinja **Katja Raztresen** je na vprašanje, ali bi delala v evropskem parlamentu, odgovorila: "Zakaj pa ne? Tam delajo ljudje različnih izobrazb in poklicev." Dijaki in njihovi spremljevalci so si v Bruslju in okolici ogledali še nekaj znamenitosti in se vrnili domov polni nepozabnih vtisov.

Prostore najprej izsušiti

Sanacija poplavljenih stanovanj ni možna, dokler prostori niso izsušeni, zato je kranjsko podjetje prizadetim lastnikom v Železnikih brezplačno posodilo razvlažilce prostorov.

Ana Hartman

Železniki - Podjetje Saning International iz Kranja je minuli petek pred kulturnim domom v Železnikih izročilo petnajst razvlažilcev prostorov, ki bodo med prizadetimi občani krožili od tri do šest mesecev. Tovrstna pomoč je v Železnikih ta čas še kako dobrodošla, saj po besedah direktorja **Rudija Velkavrha** brez izsuševanja prostorov nadaljnja sanacija in prenova nista možni. "Pred tem je treba prostore obvezno izsušiti. V nasprotnem primeru se bodo začeli luščiti opleski, lahko tudi ometi, dvigovale se bodo talne obloge, parketi, ki jih pri takih pogojih sploh ne bi smeli polagati," je opozoril.

V Železnikih so se razveselili razvlažilcev prostorov.

/ Foto: Gorazd Kavčič

Znano je, da se polmetrski opečnat ali kamnit zid, maksimalno prepojen z vlago, po naravni poti lahko izsušuje tudi do dve leti. "Tisti, ki so imeli poplavljena stanovanja, bodo tako morali uporabiti umetne izsuševalne metode v kombinaciji z ogrevanjem prostorov. Oškodovanci, ki imajo v teh dneh že tako ogromno stroškov, si težko privoščijo nakup razvlažilcev, katerih cena lahko znaša tudi prek tisoč evrov." In kako deluje razvlažilec prostora? "Naprava po principu kondenzacije odvzema zraku v prostoru vlago in s tem močno pospeši izsuševanje navlaženih materialov v objektu. Ventilacijski sistem prefiltrira ogromno količino zraka v prostoru - od 150 do 170 kubikov na uro - in kondenzira vlago, ki se zbira v posebnem rezervoarju, ki ga je treba prazniti. Priporočljivo je, da so prostori temperirani, kar pomeni, da dosegamo večjo relativno vlago in vlažilci bolj učinkovito delujejo kot v hladnejšem prostoru. Večja ko je vlaga v prostoru, pogosteje je treba prazniti rezervoar kondenzne vode. Ko je praznjenje vse redkejše in relativna vlaga pade pod 40 odstotkov, vemo, da so prostori že primerni za bivanje in vgradnjo finalnih gradbenih materialov," je strnil Velkavrh.

Žiri

Z rebalansom zgolj lepotni popravki

Župan **Bojan Starman** in občinska uprava bosta v prihodnjih dneh občinskim svetnikom občine Žiri predstavila osnutek rebalansa in proračun za leto 2008. Slednji ostaja enak predlogu iz letošnje pomladi, z rebalansom pa bodo opravili le nekaj manjših popravkov sprejetega proračuna. "Na prihodkovni strani ni nič novega, medtem ko se bomo na odhodkovni strani prilagodili dejanskemu stanju," pojasnjuje **Olga Vončina** z žirovske občinske uprave. Tako bodo za 118 tisoč evrov povišali postavko urejanja lokalnih cest, skoraj enak znesek (117 tisoč evrov) bo šlo več za urejanje Stare šole oziroma Muzeja Žiri, dobrih 60 tisoč evrov gre več za deponiranje odpadkov. Zanimalo nas je, zakaj proračun ne upošteva denarja iz razvojnih sredstev, s katerim bi komunalno uredili industrijsko cono. "Kot pri večini gorenjskih občin je tudi naša prijava izpadla, vendar je ponovljeni razpis že tu. Če nam uspe, bomo letos kupili predvidena zemljišča v coni," pojasnjuje **Franci Kranjc**, v. d. direktorja občinske uprave. Če evropskega denarja ne bo, bo občina v coni gradila sama v prihodnjem letu. **B. B.**

Minister Podobnik v Kamniku

Skupaj z županom in občinsko ekipo si je ogledal zemeljska plazova v Stolniku. Škode v občini je za blizu šest milijonov evrov.

JASNA PALADIN

Kamnik - Škodo, nastalo v septembrskem neurju, ki ni prizaneslo niti občini Kamnik, si je minister za okolje in prostor Janez Podobnik skupaj s svojimi sodelavci ogledal v soboto.

"Ocene še vedno niso dokončne, saj ekipe še zbirajo podatke na terenu, a že zdaj je škode za več kot šest milijonov evrov," je strnil župan **Anton Tone Smolnikar** in izrazil pričakovanje, da bo država tudi občino Kamnik obravnavala enakovredno, čeprav so bili tukajšnji v neurju prizadeti kraji - po županovem mnenju - v medijih doslej povsem prezrti. Narasla voda je 18. septembra med drugim poplavila 72 objektov, uničila 35 kilometrov občinskih cest, odnesla most in sprožila 22 zemeljskih plazov. Največ škode je na vodotokih, za 2,7 milijona evrov, dva milijona evrov bo potrebnih za sanacijo gospodarskih objektov, šeststo tisoč evrov za sanacijo škode na stanovanjskih hišah, skoraj milijon pa tudi za ureditev zemeljskih plazov, zaradi katerih sta še vedno ogroženi dve zgradbi.

Ob nedavnem neurju je tudi v kamniški občini nastalo več plazov.

"Zavedamo se, da je občina Kamnik vodarsko in plazovno bolj obremenjena in po naših informacijah je samo na kamniških vodotokih škode za 3,7 milijona evrov. Do konca minulega tedna sta v vaših krajih oba koncesionarja opravila za 80 tisoč evrov intervencijskih del, skoraj 46 tisočakov smo namenili za najnujnejšo sanacijo plazov, slabih 43 tisoč evrov pa še za cestno infrastrukturo," je povedal **Janez Podobnik** in dodal, da bo vlada v proračunu za prihodnji dve leti vzdrževanju vodotokov namenila dodatnih šest milijonov evrov.

Minister si je v nadaljevanju v močnem dežju ogledal dva najhujša zemeljska plazova v Stolniku, ki še vedno ogrožata hišo in gospodarsko poslopje družine Kosirnik, družini Klemenc pa je zemlja odtrgala cesto in s tem onemogočila dostop do doma.

Preveč odpadkov

V občini Gorenja vas-Poljane bodo uvedli rumene vreče za zbiranje papirne, plastične in kovinske embalaže.

BOŠTJAN BOGATAJ

Gorenja vas - Odpadki so na Škofjeloškem z zaprtjem deponije Draga postali zelo donosen posel, saj sedaj romajo v Logatec, kjer je deponiranje bistveno dražje. "Za zmanjšanje računov za odpadke gospodinjstev moramo bistveno zmanjšati količine preostanka odpadkov, ki jih vozimo v Logatec ter pri gospodinjstvih izboljšati izplen koristnih sekundarnih surovin," je prepričan **Milan Čadež**, župan občine Gorenja vas-Poljane.

Prav v tej občini statistika pravi, da na ekoloških otokih zberejo premalo sekundarnih surovin. Otoki so sedaj premajhni in za marsikoga preveč oddaljeni. Prav zato bodo v občini obstoječi sistem zbiranja na ekoloških otokih začeli nadgrajevati s pilotnim projektom zbiranja treh frakcij odpadne papirne, plastične in kovinske embalaže v t. i. rumenih vrečah. Hkrati bodo prilagodili tudi frekvenco odvozov, prihodnje leto pa bo za boljši izplen poskrbel tudi zbirni center za ločeno zbiranje odpadkov v Todražu. V občini Gorenja vas-Poljane se tudi zavedajo, da znaten del odpadkov predstavljajo biološki odpadki, ki bi jih marsikateri občan lahko kompostiral na domačem vrtu.

Septembra je občina opravila meritve količine mešanih odpadkov, sedaj bodo pripravili analizo, sledilo bo izobraževanje pristojnih in nato osebno predstavljanje novosti na domu. "S podžupanom **Dušanom Marcem** sva zaradi načrtovanih novosti pred kratkim obiskala več krajev po Sloveniji, kjer sva si ogledala delovanje različnih sistemov in se seznanila z izkušnjami drugih. Tako se bomo lažje odločili, kaj je boljše za nas," pravi župan, ki novosti pričakuje vsaj z novim letom.

NESREČE

STAHOVICA

Utonil v Kamniški Bistrici

V soboto okoli 18. ure so OKC v Ljubljani obvestili, da se je v Kamniški Bistrici v kraju Stahovica utopil 62-letni domačin. Policija je ugotovila, da je šel peš po regionalni cesti iz smeri Kamniške Bistrice proti Stahovici, ko je iz neznanega vzroka padel čez približno 30 centimetrov visok podporni zid v kanal Kamniške Bistrice. Padec so opazili mimoidoči občani in ponesrečenca potegnili iz vode. Zdravniška ekipa, ki je prispela na kraj, ga je oživljala, vendar brez uspeha.

VODICE

Nepravilno prehiteval

V soboto ob 16.10 se je na regionalni cesti med Vodicami in Zapogami zgodila prometna nesreča, v kateri sta bili ranjeni dve osebi. 78-letni voznik Volkswagen Caddyja iz okolice Kranja je v bližini odcepa za Repnje pri neprekinjeni beli sredinski črti začel prehitevati pred seboj vozeče vozilo. Tedaj se je iz stranske ceste v promet vključil 53-letni voznik BMW 530, zato je prišlo do trčenja, po njem pa je BMW odbilo nazaj in je trčil še v osebni avto Renault 4, s katerim se je iz Zapog pripeljal 31-letni voznik. Slednji je v nesreči utrpel hude rane, 78-letni voznik pa lažje. **S. Š.**

KRIMINAL

ŠKOFJA LOKA

Ukradel sedem skuterjev

Loški policisti so zbrali dovolj dokazov, da so lahko podali kazensko ovadbo zoper 20-letnega Škofjeločana, ker ga utemeljeno sumijo, da je julija letos večkrat vlomil v skladišče podjetja Alpetour na Kidričevi cesti v Škofji Loki in ukradel več skuterjev. Kot so policisti ugotovili v preiskavi, je osumljeni nekajkrat vstopil v skladiščni prostor, kjer so bili v kartonski embalaži shranjeni skuterji SYM BLo5W, in jih pripravil za odvoz. Iz skladišča je nato postopoma odpeljal sedem skuterjev, jih skril v različnih objektih in jih nekaj kasneje tudi že prodal. Policisti so vsa ukradena kolesa z motorjem našli, jih zasegli in vrnili oškodovanemu podjetju.

BEGUNJE

Roparja v Begunjah

V petek okrog 21.30 sta dva neznana moška na neosvetljenem delu ulice v Begunjah na Gorenjskem fizično napadla enainšestdesetletnega domačina. Zbila sta ga po tleh in mu iz žepa vzela denarnico s sto evri, nato pa sta izginila v temo.

GORENJA VAS

Ima težave s krvnim tlakom?

Neznani tat je pred dnevi skozi odklenjena vhodna vrata vstopil v stanovanjsko hišo na območju Gorenje vasi. Odnesel je 250 evrov gotovine in merilec krvnega tlaka.

KRANJ

Najprej tablice, potem gorivo

Policija poroča o novih krajah registrskih tablic z avtomobilov. V Podlubniku v Škofji Loki je nekdo s parkiranega osebnega avtomobila vzel registrski tablici z oznako KK S7-269, v Kranju so v zadnjih dneh izginile tablice z oznakami KR R2-692, KR R9-591 in KR T6-320, v Podbrezjah pa lastnik pogreša tablici z oznako KR C2-902. Ukradene tablice tatovi najpogosteje uporabijo za obisk bencinske črpalke, kjer si brezplačno natočijo gorivo. Tudi minuli četrtek sta neznana voznika osebnih vozil Renault Megane in Renault Laguna, na katerih so bile nameščene ukradene tablice, na bencinskih servisih Petrol in OMW na Primskovem v Kranju natočila gorivo in se odpeljala, ne da bi poravnala računa.

KRANJ

Vlomilce premamil nakit

Neznani storilec je v soboto med 20. in 22. uro vlomil v stanovanjski hiši v Tenetišah. Po pregledu notranjosti jo je popihal z zlatim nakitom - prstanom, gumbi in zapestnico - in 150 kunami. Gmotna škoda znaša petsto evrov. Naslednji dan popoldne je nekdo vlomil tudi v hišo na Mlaki, iz katere je odnesel za okoli sedemsto evrov zlatega nakita. **S. Š.**

Zdravila vplivajo na vožnjo

Lani je bilo v Sloveniji izdanih več kot 2,2 milijona receptov za zdravila, ki omejujejo sposobnost za vožnjo motornih vozil.

MATJAŽ GREGORIČ

Kranj - Uporaba nekaterih zdravil je v precejšnji meri povezana s prometno varnostjo, saj je potrjeno, da lahko vplivajo na sposobnost ocene prometne situacije, na hitrost odziva ali na kontrolo posameznih dejanj za volanom. Zdravila z vplivom na psihofizične lastnosti so bila lani v Sloveniji napisana na več kot 2,2 milijona receptih. Gre za tako imenovane trigonike, ki so na zunanji ovojni embalaži označeni s polnim ali praznim trikotnikom, ki opozarjata na relativno ali absolutno prepoved vožnje vozil ali upravljanja strojev v času jemanja.

Zdravila vplivajo na vožnjo tudi tako, da se znatno podaljša reakcijski čas pri zaviranju.

Zdravila, ki vplivajo na psihofizične lastnosti in zmanjšano sposobnost za vožnjo, učinkujejo različno, med učinke pa vsekakor sodijo zmanjšana pozornost, zaspanost, upočasnjena hitrost odzivanja ali nadzora dogajanja, vrtoglavica, motnje vida in sluha, slabost ali nenadna agresivnost. Trigoniki so nevarni predvsem ob hkratnem zaužitju alkohola, saj se nekateri neželeni učinki še povečajo, zdravilni pa zbledijo.

Po podatkih iz literature kar petina vseh zdravil, ki so na slovenskem trgu, vpliva na psihofizične lastnosti in posledično na zmožnost vožnje. Med temi zdravili je večina pomirjeval, uspaval, protibolečinskih zdravil ter zdravil za znižanje krvnega tlaka, za zdravljenje sladkorne bolezni, zdravila za oči in celo nekatera zdravila, ki se izdajajo brez recepta. Farmacevti navajajo, da je na vsakem šestem receptu zapisan trigonik, vsak petdeseti recept je za trigonik, pri katerem velja absolutna, in vsak sedmi za trigonik, pri katerem velja relativna prepoved vožnje. Na zmanjšano sposobnost vožnje med drugim vplivajo tudi uspavalo zolpiden, pomirjevali bromazepan in alprazolan ter protibolečinsko zdravilo tramadol.

Zakon o varnosti v cestnem prometu prepoveduje vožnjo tudi tistim, ki so za volan sedli pod vplivom mamil, psihoaktivnih zdravil ali drugih snovi, ki zmanjšujejo sposobnost za vožnjo. Prometni policisti porast uporabe teh sredstev med udeleženci v prometu opažajo že od devetdesetih let, še zlasti pa v zadnjem času. V prvih osmih mesecih lanskega leta so obravnavali 19 takšnih primerov, letos pa v enakem obdobju že 37, med njimi je bilo 24 voznikov udeleženih v prometnih nesrečah. Policisti voznike, ki so jemali psihoaktivne snovi, prepoznajo po načinu vožnje, videzu, obnašanju, načinu govora in drugih vidnih znakih, prisotnost psihoaktivnih snovi pa ugotavljajo s posebnim postopkom, pri katerem uporabljajo majhno napravo za preizkus oči.

Več pooblastil za občinske redarje

Občinski redarji vas po novem ne bodo več kaznovali samo zaradi nepravilnega parkiranja, temveč tudi zaradi beračenja ali nedostojnega vedenja, in bodo lahko uporabili tudi fizično silo in prisilna sredstva.

SIMON ŠUBIC

Kranj - Občinski redarji v prihodnje ne bodo samo zatikali plačilnih listkov za brisalce nepravilno parkiranih avtomobilov. Na ministrstvu za notranje zadeve so namreč že pripravili ustrezna pravilnika in smernice, ki so potrebni za uresničevanje novega zakona o občinskem redarstvu, ki je začel veljati 1. januarja letos. Ta občinskim redarjem prinaša precej več pooblastil, saj bodo med drugim lahko uporabljali celo fizično silo, lisice in solzivec, a se morajo pred uporabo novih nalog najprej ustrezno usposobiti na Policijski akademiji v Tacnu. Kot sta prejšnji teden na novinarski konferenci pojasnila **Srečko Jarc**, generalni direktor direktorata za policijo in druge varnostne naloge na notranjem ministrstvu, in **Franc Kosmač**, direktor policijske akademije, bodo morali občinski redarji strokovno usposabljanje in preizkus znanja za opravljanje vseh nalog opraviti najkasneje do 29. avgusta 2008, program usposabljanja na Policijski akademiji pa obsega 370 učnih ur.

V programu strokovnega usposabljanja bo posebna pozornost posvečena izvajanju redarjevih pooblastil, saj želijo zagotoviti čim manjše število zlorab pri delu redarjev. Občinski redarji namreč ne bodo več pristojni zgolj za nadzor nad nepravilnim parkiranjem, temveč jim novi zakon nalaga tudi nove naloge. Po novem bodo pristojni za varen in neoviran cestni promet v naseljih, varovanje cest in okolja v naseljih in na občinskih cestah zunaj naselij, za varnost na občinskih javnih poteh, rekreacijskih in drugih javnih površinah, za varovanje javnega premoženja, naravne in kulturne dediščine ter za vzdrževanje javnega reda in miru. Prekrškarje bodo lahko kaznovali zaradi nedostojnega vedenja, beračenja na javnem kraju, uporabe nevarnih predmetov, poškodovanja uradnega napisa, oznake ali odločbe, pisanja po objektih, vandalizma, nedovoljenega kampiranja itd.

Občinski redarji so prekrškarje doslej večinoma kaznovali samo zaradi nepravilnega parkiranja, po novem pa bodo imeli več pristojnosti.

Skladno s tem bodo širša tudi njihova pooblastila. Smeli bodo dajati opozorila, ustne odredbe, ugotavljati identiteto prekrškarjev, jih celo varnostno pregledati. Zasegli bodo lahko predmete, smeli bodo zadržati storilca prekrška in kaznivega dejanja ter uporabiti fizično silo, sredstva za vklepanje in vezanje in plinski razpršilec.

Košarkarji se že ogrevajo

Minuli teden se je začela liga NLB, ta konec tedna pa se začenja nova sezona državnega prvenstva za moške v ligi UPC Telemach.

VILMA STANOVNIK

Domžale - Včerajšnja tiskovna konferenca v domžalski gostilni Keber je bila slovesen uvod v novo sezono lige UPC Telemach. V njej bosta letos nastopali tudi dve gorenjski moštvi, ekipa državnih prvakov, Heliosa iz Domžal in škofjeloški TCG Mercator. Domžalčani so se minuli teden že predstavili na dveh tekmah nove sezone v ligi NLB. Najprej so doma z 79 : 86 izgubili z ekipo Budućnosti, nato pa so v soboto gostovali v Tivoliju pri Uniomu Olimpiji in izgubili visoko s 83 : 66. Naslednja tekma v ligi NLB jih čaka že v sredo, ko doma gostijo Široki Prima pivo, v ligi UPC Telemach pa bodo tekmo 1. kroga odigrali 3. novembra, ko bodo gostovali pri Geoplin Slovanu.

Ločani, ki so se letos svojim navijačem prestavili le še na prijateljskih tekmah, bodo prvo prvenstveno tekmo v ligi UPC Telemach odigrali to soboto, ko odhajajo na gostovanje k ekipi Elektra Esotech. "Čeprav smo v pripravljalnem obdobju odigrali kar enajst prijateljskih tekem, od tega šest zelo močnih, je dejstvo, da se ekipa še uigrava, pa tudi, da se še spoznavamo med seboj. Jedro ekipe je sicer podobno kot lani in za zdaj sem zadovoljen z igro v obrambi, v napadu pa še ni povsem steklo. Računam, da bo iz tekme v tekmo bolje, dejstvo pa je, da je liga zelo izenačena in da bo za naš cilj, ki je uvrstitev med osem najboljših, treba igrati dobro tako doma kot na gostovanjih," pravi novi mladi trener TCG Mercatorja **Matic Vidic**, ki že na prvo srečanje odhaja z željo po zmagi: "Tekma v Šoštanju nikakor ne bo lahka in vsaka zmaga na gostovanju bo vredna za dve. Vendar pa sem prepričan, da Elektro Esotech lahko premagamo, in to je za začetek tudi naš cilj," optimistično dodaja trener Vidic.

Matic Vidic, novi trener Loškega TCG Mercatorja / Foto: Tina Dokl

Dekleta, ki ligaško tekmovanje začenjajo prihodnji konec tedna, se bodo pod koši srečala to soboto v četrtfinalu **ženskega pokalnega tekmovanja.** Škofjeloška Odeja bo gostovala pri prvakinjah Hit Kranjski Gori, Domžalčanke pa pri Merkurju v Celju.

KEGLJANJE

KRANJ

Nov lep uspeh slovenskega kegljanja

Kegljačice **Miroteksa** iz Celja so ponovile lanski uspeh z osvojitvijo svetovnega pokala, ki je potekal v poljskem Gostynu. V finalu so ugnale nemške prvakinje Victorio iz Bamberga s 6 : 2 (3373 : 3248). Mariborski **Konstruktor** je med moškimi dosegel 7. mesto. Na evropskem pokalu v nemškem Augsburgu je moška ekipa **Triglava** osvojila 9., ženske **Bresta** pa 4. mesto. Nastopala je tudi ženska ekipa **Eta Kamnik** in v pokalu NBC osvojila 6. mesto. V prvem krogu **Gorenjske kegljaške lige** pa so bili doseženi naslednji izidi: Železniki : Triglav-3 6 : 2, Portorož : Kranjska Gora 3 : 5, Plavž : Termo Polet 4 : 4, Jesenice-3 : Ljubelj-3 1 : 7. **M. F.**

ODBOJKA

KAMNIK

Astec Triglav jutri doma

Začetek odbojkarskega prvenstva je, vsaj za gorenjske prvoligaše, minil v znamenju derbija, saj sta se v Kamniku pomerila domači Calcit Kamnik in Astec Triglav iz Kranja. Po dokaj izenačeni tekmi so bili tokrat s 3 : 1 (21, - 26, 15, 19) boljši domači odbojkarji. V ženski konkurenci 1. DOL so odbojkarice LIP Bleda po pričakovanjih izgubile na gostovanju v Benediktu z rezultatom 3 : 0 (16, 23, 15). Ligaške obračune pa so začele tudi odbojkarice v 3. DOL zahod za ženske. Gorenjske ekipe so v prvem krogu dosegle naslednje rezultate - Epic Postojna : Bled Adriatica.net 0 : 3 (- 9, - 20, - 13), Pizzeria Morena : Solkan 3 : 0 (13, 20, 17), Triglav Kranj : Kostak-Elmont 2 : 3 (- 16, - 20, 23, 23, - 6), Mladi Jesenice : Luka Koper mlade 1 : 3 (22, - 16, - 17, - 25). Že jutri, v sredo, tekmovanje nadaljujejo moški v 1. DOL. Odbojkarji Calcita Kamnika gostujejo v Murski Soboti, igralci Astec Triglava pa se bodo ob 20. uri v ŠD Planina v Kranju pomerili z Marchiol Prvačino. **B. M.**

KOLESARSTVO

SPODNJA BESNICA

Valjavec tokrat v spremljevalnem vozilu

Kolesarska dirka za pokal Tadeja Valjavca je minila v znamenju kolesarjev Kranjske Save. Zmago v kategoriji dečkov A si je privozil **Urban Jelovčan**, v kategoriji dečkov B pa je prvi ciljno črto prečkal **Matej Mohorič**. Izmed kolesarjev Save so na zmagovalni oder stopili še **Nejc Korošec** (tretji med dečki A), **Nace Korošec** (drugi med dečki B) in **Blaž Klemenčič** (tretji med dečki A). **Tadej Valjavec** je kot pobudnik te dirke razplet spremljal iz prvega spremljevalnega vozila, že takoj naslednji dan pa je z družino, ki je bila tudi del organizacijskega pogona, odšel za teden dni na dopust v Grčijo. Poleg tekmovalcev z licenco so nastopili tudi rekreativni kolesarji. Zavoljo slabega vremena je bila udeležba bolj skromna, vseeno pa je celotna dirka potekala v prijetnem športnem razpoloženju in tudi to je lep obet za prihodnje leto. **J. F.**

GRAD PRI CERKLJAH

Na Krvavec je bil najhitrejši Vrečer

Za naslove državnih prvakov v gorski vožnji so se v nedeljo na vzponu na Krvavec v organizaciji ŠD Bam.Bi pomerili kolesarji. V kategoriji Elite je bil prepričljivo najboljši **Robert Vrečer** (Radenska Powerbar), ki je s 36:48 dosegel tudi absolutno najboljši čas, **Vladimir Kerkez** (Sava) je bil v tej kategoriji 3. Pri mlajših članih je naslov osvojil **Grega Bole** (38:11), ki je za šest sekund premagal **Kristjana Korena** (oba Sava). Med starejšimi mladinci je svoj drugi naslov prvaka letos osvojil **Nejc Košir** (41:25), kolesar Radenske Powerbar, sicer doma s Tehovca v občini Medvode. Pri mlajših mladincih sta šli prvi mesti v kranjsko Savo. Zmagal je **Jan Polanc** (42:28) pred **Nejcem Beštrom.** Tekmovali so tudi dečki, vendar tekma zanje ni štela za državno prvenstvo. Med dečki A je slavil **Vid Jejčič** (HIT Gorica), med dečki B pa **Matej Mohorič** (Sava). Prvič so na gorskem DP nastopili tudi novinarji. Zmagal je **Robert Bauman** iz Radia Kranj, drugi je bil **Stane Petavs** iz dnevnika Finance, tretji pa **Igor Štefančič** iz Radia Kranj. Zadnja dirka letošnje kolesarske sezone bo 21. oktobra v Podsmreki, kjer bodo podelili tudi nagrado Zlato Scottovo kolo za člane v kategoriji Elite (zmagovalec je Tadej Valjavec) in mlajše člane, kjer se bodo za zmago borili trije Savčani: Grega Bole, Kristjan Koren in Gašper Švab. **M. B.**

NAMIZNI TENIS

KRANJSKA GORA

Športniki invalidi se že zbirajo

Z uvodno slovesnostjo se bo v četrtek zvečer ob 20. uri začelo letošnje evropsko prvenstvo invalidov v namiznem tenisu, ki ga v osmi ponovitvi gosti Kranjska Gora. Tekmovanja, na katerih bo sodelovalo 329 športnikov, bodo potekala od petka do prihodnje sobote, 20. oktobra, ko bo ob 20. uri zaključna slovesnost. Ta dan bo v Kranjski Gori organiziran tudi dan športa invalidov. **V. S.**

ŠAH

KRANJ

Enajsti turnir NLB Gorenjska in Kamnik

Danes, 9. oktobra, bo v klubskih prostorih ŠK Stari Mayr Kranj v Kranju potekal enajsti letošnji šahovski turnir NLB Gorenjska in Kamnik. Prijave sprejemajo do 15 minut pred začetkom turnirja. Zmagovalec desetega turnirja je bil MK **Dušan Zorko** (ŠS Tomo Zupan Kranj), drugo mesto je zasedel domači MK **Milorad Bulatović,** tretji pa je bil **Brane Deželak** (ŠS Tomo Zupan Kranj). Inf.: Matevž Mrak, telefon: 031/346-911, enaslov: mrak.matevz@gmail.com. **O. O.**

GORSKI TEKI

TACEN

Gorski tekači v dežju na Šmarno goro

Sobotni tek na Šmarno goro je bil finale Pokala Slovenije v gorskih tekih in hkrati finale mednarodnega tekmovanja WMRA Grand Prix v tej disciplini. Na startu so bili številni tuji tekači, na čelu s svetovno prvakinjo, Čehinjo Anno Pichrtovo in Italijanom Marcom Gaiardom. V dežju na že tako tehnično zahtevni progi nista zmogla do zmage. Pri moških je najboljši čas (41:25) dosegel Poljak **Andrzey Dlugosz**, pri ženskah pa **Victoria Wilkinson** iz Velike Britanije (48:55). Najboljša Slovenca sta končala kot 3. Pri moških je bil to Primorec **Mitja Kosovelj** (42:04), pri ženskah pa njegova sestra **Mateja** kot prva mladinka. Kamničan **Sebastjan Zarnik** je bil absolutno 10. (44:03), tretji Slovenec pa na 17. mestu **Simon Alič** iz Poljan (45:34). Omeniti je treba tudi 2. mesto **Petra Oblaka** iz Gorenje vasi (47:45) pri mladincih in zmago Žirovca **Marka Šubica** (48:05) med mlajšimi veterani. **M. B.**

ŠENČUR

Zimska liga v malem nogometu

Športni center Protenex letos že šestič organizira zimsko ligo v malem nogometu v balonih. Tekmovanje bo potekalo od 10. novembra do 15. marca, prijave pa do 20. septembra sprejemajo po telefonu 041/945 399 ali po elektronski pošti franc.ahcin@siol.net. **V. S.**

GORENJSKI SEMAFOR

NOGOMET

Prva Liga Telekom, 13. krog: Domžale - Nafta 5:0. Domžalčani imajo 29 točk in s petimi točkami prednosti vodijo prek MIK CM Celjem. Naslednji krog bo zaradi reprezentančnega odmora na sporedu 20. oktobra.

2. SNL, 9. krog: Bela Krajina : Triglav Gorenjska 2 : 1. Vodi Triglav Gorenjska s 17 točkami, točko manj ima Bela krajina. V nedeljo Triglav Gorenjska gostuje pri Mun 05.

3. SNL - zahod, 9. krog: Adria : Kalcer Vodoterm Radomlje 0 : 1, Jesenice : Roltek Dob 1 : 2, Kranj : Olimpija Bežigrad 1 : 2, Jadran Dekani : Tinex Šenčur 1 : 3. Na lestvici vodi Olimpija Bežigrad z 20 točkami, točko manj ima Tolmin, dve pa Tinex Šenčur. Pari 10. kroga: Izola Argeta : Rolet Dob, Slovan : Jesenice, Tinex Šenčur : Kranj (sobota ob 18. uri), Kalcer Vodoterm Radomlje : Tolmin (nedelja ob 15.30).

1. gorenjska liga, 7. krog: Velesovo : Polet 2 : 2, Bohinj : Britof 5 : 0, Bled : Ločan 1 : 3, Železniki : Kranjska Gora 2 : 0, Sava : Lesce 5 : 0, Alpina : Naklo 4 : 0. Na lestvici vodi ekipa Save z 19 točkami, sledi Šobec Lesce s 16 točkami. **2. gorenjska liga, 6. krog**: Bitnje : Preddvor 4 : 2, Visoko : Podbrezje 5 : 0, Trboje : Kondor 6 : 2. Na lestvici vodi ekipa Visokega s 15 točkami, Bitnje na 2. mestu imajo 9 točk. **V. S.**

ROKOMET

1. liga - ženske: Velenje : Škofja Loka KSI 20 : 32. **1. B liga - ženske:** Litija : Naklo Merkur 20 : 30. **2. liga - moški - zahod:** Aleš Praznik : Kranj 23 : 27; Cerklje : Radovljica 26 : 34; Duplje : Alples 22 : 28. Ekipa Alpiesa bo zaostalo tekmo 1. kroga z ekipo Cerkelj odigrala danes ob 20. uri. Jutri, v sredo, pa bo na sporedu osmina finala pokala za ženske. Ekipa Škofje Loke KSI bo ob 18. uri gostila ekipo Mercator Tenzor Ptuja. **M. D.**

HOKEJ V DVORANI

1. liga v floorballu, člani, 1. krog: Insport Škofja Loka : FBK Ljubljana 3 : 2, ŠD Brlog : FBC Thunder Jesenice 3 : 5, FBC Žiri : FBC Borovnica 4 : 5. **V. S.**

BALINANJE

18. KROG: 1. liga - Primskovo : Sloga 12 : 10, Bistrica : Planina Petrič 10 : 12; *končni vrstni red:* Dragomer GUT&PET 38, Primskovo in Sloga po 33, Brdo 30, EIS Budničar 29, Postojna in Bistrica po 27, Planina Petrič 25, Polje 22, Antena Portorož 6. **2. liga vzhod** - Svoboda : Radovljica Alpetour 2 : 20, Velenje Premogovnik : Tržič 11 : 12, Sodček : Čirče Van-Den 2 : 20; *končni vrstni red:* Radovljica Alpetour 43, Čirče Van-Den 42, Rogaška Car System 33, Voličina 24, Tržič 19, Tezno Cimos 18, Velenje Premogovnik 14, Svoboda 12, Sodček 10. **2. liga zahod** - Žiri : Košana 12 : 10; *končni vrstni red:* Kolektor Idrija 38, Košana 31, Skala in Mlinar Padna po 29, Ilirska Bistrica, Orlek Javor in SGP Gorica po 28, Rovna 27, Jadran Hrpelje Kozina 18, Žiri 14. **S. Š.**

Biatlonci prvič na snegu

Slovenski biatlonski A-reprezentanci sta opravili prvi snežni test na ledeniku Dachstein. Janez Marič čaka na novo operacijo kolena, Tadeja Branković Likozar ima težave z ramo.

MAJA BERTONCELJ

Ramsau - Po poletnem delu priprav sta slovenska ženska in moška biatlonska izbrana vrsta opravili prvi trening na snegu pretekli teden na ledeniku Dachstein nad Ramsauom v Avstriji na nadmorski višini 2700 metrov. Moška reprezentanca **(Klemen Bauer, Peter Dokl, Gregor Brvar, Vasja Rupnik)** je bila v Ramsauu dober teden dni, ženska **(Tadeja Branković Likozar, Dijana Ravnikar, Andreja Mali, Teja Gregorin)** je na sneg s treninga na Obertillachu prišla le za nekaj dni. V petek, ko je bil Dachstein zavit v meglo in je padal dež, se je fantom zgolj na obisku pridružil tudi **Janez Marič**, ki ga v kratkem čaka nova operacija kolena, rehabilitacija bo trajala dva meseca, Marič pa upa, da sezona zanj kljub temu ne bo v celoti izgubljena.

Glede na lanske rezultate, bo ob odsotnosti Mariča prvi mož najmlajši v ekipi, 21-letni **Klemen Bauer** iz Ihana. Bauer pravi, da bi glede na vse teste tudi letos moral narediti še korak naprej. Trenerja **Uroš Velepec** pri moških in **Tomaš Kos** pri ženskah (reprezentanci tudi letos trenirata ločeno) sta s potekom priprav zadovoljna. V ženski vrsti ima največ neprijetnih skrbi **Tadeja Branković Likozar**, ki ima še vedno težave z desno ramo: "Dobila sem že blokado, naredila vse terapije, a ni nič boljše. Čakam na magnetno resonanco in ultrazvok. Tudi če bodo zdravniki dejali, da je potrebna operacija, nad katero nisem ravno navdušena, upam, da bom sezono lahko speljala do konca. Zelo hitro sem utrujena, čeprav kri kaže, da je vse v redu. Treninge sicer zdržim normalno, počutje pa ni takšno, kot bi moralo biti." Tako kot drugi tudi ona že čaka prve tekme, ki bodo konec novembra v Kontiolahitiju na Finskem, tekme na Pokljuki pa bodo v letošnji sezoni že sredi decembra.

Biatlonke Tadeja Branković Likozar, Andreja Mali, Dijana Ravnikar in Teja Gregorin (z leve) so v petek prvič v pripravljalnem obdobju za novo sezono opravile snežni trening - tokrat v dežju. / Foto: Tina Dokl

Na tivolskem ledu srečnejši Jeseničani

Po slovenskem obračunu v ligi EBEL so se zmage v Tivoliju veselili hokejisti Acroni Jesenic.

VILMA STANOVNIK

Ljubljana - V nedeljskem šestem krogu v ligi EBEL je bil na sporedu prvi derbi med ZM Olimpijo in Acronijem Jesenicami. V atraktivni tekmi so z golom Dereka Bekarja v 7. minuti povedli Gorenjci, v 28. minuti pa je izenačil Jaka Avgustinčič. Kljub številnim akcijam, ki so sledile na obeh straneh, se je tekma končala z rezultatom 1 : 1. Ker gola ni bilo niti v podaljšku, pa so odločili kazenski streli, kjer je bil edini uspešen jeseniški Šved Markus Matthiasson in Prelepa Gorenjska je zadonela z nabito polnih tivolskih tribun. ZM Olimpija, ki je v petek v Linzu ugnala domače moštvo Liwest Linza, že prej pa v vnaprej odigrani tekmi 8. kroga ekipo Red Bull Salzburga, je na lestvici lige EBEL z enajstimi točkami na prvem mestu, Acroni Jesenice, ki so v petek (tudi po kazenskih strelih) 2 : 1 premagali Albo Volan, pa so na šestem mestu z devetimi točkami. Liga pa se nadaljuje v hitrem tempu, saj ekipa Acronija Jesenic že danes gostuje v Linzu, ZM Olimpija pa gosti ekipo Graz 99ers.

Tekmovalni ritem pa ne prizanaša niti ekipam v **državnem hokejskem prvenstvu**, kjer so minuli teden odigrali 3. in 4. krog. V 3. krogu je ekipa Jesenice mladi z 8 : 5 premagala Medveščak, gorenjski obračun na Bledu med domačim moštvom Bleda in kranjskim Triglavom pa se je po kazenskih strelih končal s 4 : 3 za domačine. So pa zato Triglavani še kako zasluženo slavili v 4. krogu na Slaviji, kjer so bili domačini poraženi s kar 0 : 5. Ekipa MK Bleda je s 5 : 3 premagala Maribor, ekipa Jesenice mladi pa je po kazenskih strelih s 3 : 4 izgubila pri Alfi. Na lestvici vodi Triglav pred Slavijo. Nov krog v državnem prvenstvu bo na sporedu prihodnjo sredo, 17. oktobra.

Uprava HK Olimpija je razveselila športne navdušence iz Železnikov, saj jim je podarila 250 vstopnic za nedeljski derbi v Tivoliju, podžupan Janez Ferlan pa je pred začetkom tekme dobil tudi ček za tisoč evrov, ki so ga pri Olimpiji namenili za obnovo zdravstvenega doma v Železnikih.

Mladinci igrajo v novi hokejski ligi

Elitna koroška liga je v tej sezoni prerasla avstrijske meje in dobila novo ime.

TINA TOSIČ

Bled - Medtem ko je v zadnjih dveh sezonah pri sosedih gostovalo hokejsko moštvo z Bleda, je v tej sezoni slika čisto drugačna. "Ker so naši klubi iz elitne koroške lige napredovali v Oberligo, ni bilo več tekem za mladinski ekipi iz Beljaka in Celovca. Po pogovorih z Brankom Tošičem z Bleda in Petrom Ratzejem iz Beljaka smo prišli na idejo ustanovitve nove lige z avstrijskimi, slovenskimi in hrvaškimi klubi," je povedal predsednik koroške hokejske zveze Wolfgang Ebner. Ideja o novi ligi se je razvijala in že na prvem sestanku z drugimi klubi je bilo odločeno, da bodo v tej sezoni v tako imenovani Super Junior Ligi moči merile ekipe iz Beljaka, Celovca, Kranja, z Bleda, Jesenic, ekipa Slavije in državna reprezentanca Hrvaške. "Vsako moštvo se bo z nasprotniki srečalo enkrat doma in enkrat v gosteh. "Za nagrado zmagovalcu nameravamo podariti vikend pri nasprotnikih. Tako bodo Avstrijci gostovali v Sloveniji ali pa Slovenci pri nas," je še povedal prvi mož koroškega hokeja.

Prve tekme so že bile odigrane pretekli teden. In sicer je Bled doma premagal reprezentanco Hrvaške s 13 : 6, Slavija je premagala Triglav s 3 : 1 in Jeseničani Beljak z rezultatom 8 : 2.

HOKEJ

BLED

Mladi hokejisti na Norveško

Danes se je na Bledu zbrala hokejska reprezentanca do 20 let. Trener **Valerij Šahraj** je na prve priprave v letošnji sezoni poklical 22 igralcev. Po uvodnih treningih že jutri odhajajo na Norveško, kjer jih do nedelje čakajo tri pripravljalne tekme z domačo reprezentanco. Igranje z ekipo, ki je sicer članica elitne lige do 20 let, bo zelo dobra popotnica za svetovno prvenstvo, ki bo decembra v Rigi. **T. T.**

Voda uničila športni park

Tudi dolgoletni trud športnih delavcev Selške doline, ki so zgradili svoj športni park Rovn v Selcih, je v nekaj urah uničila katastrofalna poplava.

VILMA STANOVNIK

Takoj po poplavi so se v Selcih lotili obnove športnega parka Rovn.

Selca - Kar nekaj slovesnih trenutkov smo v zadnjih letih spremljali v športnem parku na Rovnu, ko so domači športni delavci in zanesenjaki gradili in nato z veliko ponosa predajali svojim sokrajanom v uporabo različne športne objekte. Uredili so nogometno travnato igrišče, večnamensko asfaltno igrišče za rokomet, košarko, mali nogomet, hokej na rolerjih in druge športe, zgradili so dve teniški igrišči, lani pa še igrišče za odbojko na mivki. Vmes so zgradili tudi garderobe in klubski prostor, uredili prostore za piknik in kampiranje, parkirišče in nabrežine.

Na Rovnu je bilo vedno živahno, saj so v park hodili tako najmlajši, ki so jim zgledno uredili igrala, ob posebnih dogodkih so prihajali vrhunski športniki, največ pa je bilo vsak dan na Rovnu rekreativcev, ki so imeli brezplačno vadbo ali vadbo po minimalnih cenah. Pripravljali so najrazličnejše turnirje, podjetja so v parku pripravljala tekmovanja in družabna srečanja, na Rovnu so se radi srečevali člani Kluba študentov Selške doline, uporabljali so ga domači gasilci, člani turističnega društva in še kdo. Lani decembra so vrednost parka, katerega upravljavec in delni lastnik je Športno društvo Selca (ob njem pa še Občina Železniki), uradno ocenili na skupno vrednost nekaj več kot sedemsto tisoč evrov. "Ko smo si takoj po poplavi ogledali prizorišče, smo bili prepričani, da je uničenega skoraj devetdeset odstotkov parka. Nato smo pripravili čistilno akcijo, odstranili mulj, blato, mivko, zaščitne ograje ter vse druge nanesene stvari ter ugotovili, da je škode vendarle nekaj manj. Tako sedaj, glede na ocenjeno škodo, ki znaša 181 tisoč evrov, ocenjujemo, da je uničenega okoli 40 odstotkov parka," pravi predsednik Športnega društva Selca **Brane Bertoncelj**, ki skupaj s člani društva in vsemi ljubitelji športa v Selški dolini že na novo ureja športni park.

Člani ŠD Selca prosijo za pomoč vse, ki lahko pomagajo s prostovoljni prispevki. Nakažejo jih lahko na tekoči račun 07000-0000195739 (GBK), ker ima ŠD Selca status društva v javnem interesu, pa lahko pri napovedi dohodnine za letošnje leto 0,5 odstotka namenite društvu. Njihova matična številka je 5263883, davčna pa SI 95460411. Več informacij lahko dobite na www.sdselca-drustvo.si, pišete pa jim lahko po elektronski pošti na naslova brane.bertoncelj@alples.si ali gasper.benedik@siol.net.

Prvenstvo je velika priložnost

Svetovno veslaško prvenstvo leta 2011 ni le priložnost za razvoj veslaškega športa, temveč tudi za Bled in Slovenijo.

VILMA STANOVNIK

Direktor Direktorata za šport Simon Starček si je z zanimanjem ogledal načrte prenove veslaških objektov na Bledu.

Bled - "Veslaška zveza Slovenije, Veslaški klub Bled in Občina Bled so izjemno kvalitetno pripravili zasnovo projekta svetovnega veslaškega prvenstva 2011, pri tem pa je zelo intenzivno pomagala tudi vlada. Tako smo vsi skupaj uspeli s kandidaturo, pri čemer je pomembno zlasti to, da je prvenstvo velika priložnost tako za razvoj Bleda kot za razvoj športa, posebno veslaškega. Mislim, da ima Bled prav na področju športnega turizma izjemno veliko možnost razvoja," je ob sestanku s podžupanom občine Bled **Slavkom Ažmanom**, z direktorjem občinske uprave **Matjažem Erjavcem**, direktorico Turizma Bled **Evo Štravs Podlogar** in predsednikom veslaške zveze Slovenije **Tomom Levovnikom** povedal direktor Direktorata za šport **Simon Starček**, ki mu je arhitekt **Andrej Golčman** pokazal tudi že načrte prenove veslaških objektov. "Projekt z rekonstrukcijami je vreden približno tri milijone evrov, kar ocenjujemo kot zelo realno. Stopili smo v novo finančno perspektivo evropskih strukturnih skladov in ti programi, kot so pripravljeni sedaj, zagotavljajo možnost dobrega finančnega sodelovanja. Pisma o nameri za sodelovanje še nismo podpisali, saj morajo drugi partnerji pri tem projektu postoriti še kar precej, da potem lahko pristopimo tudi k takšnemu aktu," je po pogovorih na občini Bled še povedal Starček, ki si je nato ogledal, kaj vse bo v prihodnjih letih do svetovnega veslaškega prvenstva na Bledu treba postoriti in obnoviti.

K GIBAJTE SE Z NAMI

JANEZ FERLIC

Koristnost treninga na atletski stezi

Če povprašamo rekreativne tekače, ali bi opravili kakšen trening na štiristometrskem stadionskem krogu, bo večina odvrnila, da tam že ne bodo krožili oziroma da je tak trening lahko zgolj dolgočasen. Pa ni povsem tako. Trening na stezi je specifičen, razlikuje se od treninga na naravnih (gozdnih) stezah in je namenjen predvsem razvoju hitrosti teka, tehnike in gospodarnosti gibanja. Vrhunski tekači na dolge proge redno trenirajo na atletski stezi, medtem ko rekreativci precej manj, večina pa se atletskemu stadionu niti "ne približa". Če tečemo zgolj za užitek, zdravje in dobro počutje, potem se bomo zagotovo najbolje počutili prav na mehkih gozdnih stezah, travnikih in kolovozih. Steza pa pomeni korak naprej v tekaškem razvoju. Dokaj trda poliuretanska podlaga omogoča dober stik s podlago in boljšo odrivnost, ker pa je podlaga povsem ravna, tudi ni nevarnosti, da bi si npr. zvili gleženj. Nekateri tekači imajo težave zaradi trde podlage in ob prekomerni vadbi se lahko pojavijo tipične tekaške poškodbe zaradi nenehnega pritiska na trdo podlago. Vnetje pokostnice, ki se lahko ob nadaljnji vadbi razvije v zelo neprijeten stresni zlom, je le ena izmed poškodb zaradi teka po trdih podlagah. Seveda to poškodbo staknemo tudi na teku po asfaltnih podlagah. Je pa tako: nekdo je bolj nagnjen k tovrstnim poškodbam kot kdo drug. Ko sem sam v svoji najboljši tekaški sezoni pred nekaj leti dokaj redno treniral na atletski stezi, se je ob povečanem obsegu hitro pojavila bolečina v golenici, in glede na izkušnje, sem takoj prenehal vaditi na stezi in se z manj intenzivno vadbo "preselil" v gozdove. Napaka je bila predvsem ta, ker sem na stezi pretekel skupaj z ogrevanjem in iztekanjem skoraj petnajst kilometrov ter nato opravil še serijo atletskih poskokov. Tak trening me je sicer precej utrudil, a tudi okrepil. Tipičen trening je bil šestkrat tisoč metrov v okoli treh minutah. Zadnji ponavljani tek je bilo že pravo umiranje, ciljna ravnina pa nekakšen brezglavi šprint. Tista sezona je bila tudi sezona osebnih rekordov, ki jih verjetno ne bom več presegel. Preteklo nedeljo pa sem popoldan spet izkoristil za krajši trening na popolnoma praznem kranjskem atletskem stadionu. Ker sem bil prvič letos na stezi, tudi nisem pretiraval s kilometražo in sem zgolj preveril hitrost na dvestometrskih intervalih. Prijetna zadeva, ker je kratka, a po četrtem teku sem bil že utrujen in kmalu zavil na travnato nogometno igrišče in še nekaj minut lahkotno tekal.

Dobri tekači na dolge proge ponavadi opravijo na stezi ponavljalne (intervalne) treninge na dolžinah od dvesto pa tudi do tri tisoč metrov. Tipični treningi so npr.: 15-krat 400 m, 10-krat 800 m, 5-10-krat 1000 m ... Razdaljo si izberemo, glede na svoje sposobnosti in želje.

Z vadbo na štiristometrskem stadionskem krogu je tekaški napredek boljši in hitrejši. A le v primernem obsegu.

Glavne koristi treninga na stezi:
- *točno izmerjena razdalja,*
- *ravna podlaga,*
- *razvijanje hitrosti teka,*
- *razvoj tehnike teka in gospodarnosti gibanja,*
- *spremljanje razvoja hitrosti.*

Sklep

Atletska steza večini tekačev na dolge proge pomeni le del treninga v celotnem ciklusu. Pretiravati s tovrstnim treningom nikakor ni priporočljivo, saj lahko določene treninge prestavimo v naravna okolja, kjer si s npr. s kolesom izmerimo točno razdaljo. Treningi na stezi so ponavadi manj obsežni, a zato precej bolj intenzivni. Če hočemo dobro napredovati in stremeti k vse boljšim rezultatom, pa bo treba večkrat obiskati stadionski krog.

MOJ POGLED
DAMJANA ŠMID

Ko zmanjka besed (3)

V nesrečah, kot je bila septembrska ujma, se pokažejo vse najboljše in najslabše lastnosti ljudi. To je nekaj podobnega kot takrat, ko se ljudje postaramo. Pravijo, da se takrat ne pretvarjaš več in si samo takšen, kakršen si. K sreči ali pa tudi ne, se bo vsak najbolj zagotovo staral vsaj sam s seboj, če že ne z drugimi. Mogoče je to včasih še najtežje. Pri tem mislim tudi na vse, ki se radi okoriščajo s tujo nesrečo. Tudi takšnih se najde kar nekaj v teh dneh. Kot krokarji prežijo, kje bo kaj mrhovine. Kako lahko ljudje živijo s tem v sebi? To je vsaj tako bedno, kot vlamljati v avtomobile na parkirišču pred pokopališčem. Ko vendar vsak ve, da je to poseben kraj, kjer je žalost doma. No, ja. So stvari, ki jih nekateri nikoli ne bomo razumeli. Dolina je videti poškodovana, a življenje teče naprej. Še nikoli nisem slišala toliko povabil na dobrodelne koncerte, kot sem jih v zadnjih tednih. Človeka kar poboža po duši, ko ve, koliko ljudi je zares pripravljenih pomagati. Ne vem, ali se bomo lahko kdaj zahvalili vsem, kajti večina je neznancev. Zaradi svoje človečnosti ste postali del nas. Naj bo tole pisanje namenjeno vam. Vsem, ki v mislih ali dejanjih stopate po naši dolini in spodbujate ljudi na takšen ali drugačen način. Hvala. Vsem, ki nesebično pomagate, ne glede na to, od kod prihajate in kaj delate. Hvala. Vsem, ki profesionalno opravljate svoje delo v izrednih razmerah in se pri tem srečujete s tisoč in eno pritožbo. Hvala. Vsem, ki poročate, pišete ali govorite o naši dolini. Hvala. Vsem, ki dostavljate vodo in ponujate vse, kar ljudem omogoča, da bolje živijo. Hvala. Vsem, ki jih vsak dan srečujem na cesti - od vojakov, policistov, gasilcev in civilne zaščite. Hvala. Vsem, ki se trudite, da bi vse potekalo, kot je treba. Hvala. Vsem, ki ste postavili začasno zdravstveno postajo, katere ime je ponosno napisano na tabli pred župniščem v Selcih. Hvala. Vsem, ki pokažete, da vam ni vseeno. Hvala. Naj vam življenje hvaležno vrača vse, kar dajete.

Z lanom gre lažje

Poleti, ko lan (Linum usitatissimum) odpre svoje nebesno modre cvetove, nam je v okras, zgodaj jeseni, ko dozori, pa v uporabo: le poberimo njegovo seme in ga posušimo. Kot učinkovito odvajalo nam bo prav prišlo pri kroničnem zaprtju, pomirilo pa bo tudi vnetje prebavnih sluznic, vnetja dihalnih organov in še kaj.

PAVLA KLINER

Za oblačilo in zdravilo

Lan je tako stara kulturna rastlina, da bi se morali pred njo spoštljivo prikloniti. Pridelovali in uporabljali naj bi ga že v mlajši kameni dobi. Domnevajo, da je sploh najstarejša rastlina, ki so jo ljudje uporabljali za oblačila in zdravljenje. Izvira iz osrednje Azije, a se je že v davnini razširil v Evropo, kjer ga je izrinil bombaž, kasneje še umetna vlakna, a zadnje čase postaja spet popularen. Priljubljen je bil že med Sumerci, Egipčani, Grki in Rimljani. Egipčani so denimo tudi mumije povijali v lanene povoje. Kot zdravilno rastlino ga prvi omeni grški antični zdravnik Hipokrat. Svetuje ga pri boleznih želodca in črevesja ter pri vnetju dihal. Lan je izključno gojena rastlina, podivjanega v naravi najdemo le redko. Pri nas je po lanu najbolj znana Bela krajina, kjer ga pridelujejo zlasti za izdelavo platna. Njega dni so se lanena polja razprostirala od Grosupljega do Trebnjega. Laneno platno so ljudje cenili kot najboljše platno za obkladke in obveze. Tudi naši bukovniki so na lan veliko dali, svoj čas so med drugim pisali: *"Vzemi lanenega semena in rumenjaka od jajc in iz telečjih kusti muzeg. To ukup zmešaj in s tim žilo s krčem maži. Gvišn nuca!"*

Moč lanenih semen

V zgodnji jeseni spravljamo zrelo seme, ga dobro posušimo in spravimo v temnih steklenih posodah na hladnem prostoru. Uporabljamo le zrelo seme, saj ima nezrelo lahko nezaželene in celo strupene učinke. Pri zdravilni rabi se lahko odločimo za celo ali zmleto seme. Slednje zelo hitro postane žarko, zato je najbolje, da ga meljemo vedno tik pred uporabo. Za mletje se dobro obnese mlinček za kavo. Glavne učinkovine semen so sluzi, pri zmletem tudi olje. Laneno seme je blago odvajalno sredstvo in tudi sredstvo za ustavljanje drisk, kot piše dr. Katja Galle Toplak v *Zdravilnih rastlinah na Slovenskem*. Dodaja, da v črevesju pride zaradi nabrekanja sluzi do povečanja volumna in pritiska na črevesne stene, kar spodbudi in pospeši črevesno peristaltiko, zaradi sluzi in olja pa celotna masa lažje drsi. Učinek nastopi šele po nekaj dneh. Po drugi strani laneno seme učinkuje pri vnetjih v ustni votlini in žrelu kot tudi pri vnetju črevesne in želodčne sluznice. V tem primeru ga za več ur namočimo v hladno vodo, da se sluzi ločijo od semena. Sluzi prekrijejo vnete in razdražene sluznice, zmanjšuje se prekrvitev vnetih predelov in izločanje žlez sluznice se normalizira. Driske in bolečine počasi izginejo. Ljudsko zdravilstvo uporablja seme še pri vnetju sečil, za umiritev živcev, za čiščenje in mehčanje kože, zoper lišaje in ekceme, za uravnavanje menstruacije.

Zdravilno sene

Zdravilni pripravki

Prevretek, ki pomiri vnetje želodčne in črevesne sluznice, pomaga pri težavah s prebavo, prehladnih obolenjih sečnih organov in trdovratnem kašlju pripravimo tako, da žlico semena kuhamo v 250 ml vode tako dolgo, da povre na polovico. Lahko si pripravimo tudi preliv: dve žlički celega semena namakamo 6 do 8 ur v skodelici hladne vode, nato sluznati čaj odcedimo, rahlo segrejemo in pijemo po požirkih tri do štirikrat na dan. Koristi zlasti pri vnetju črevesja. Pri zaprtju eno do dve žlici celega ali zmletega semena zmešamo z medom, slivovo marmelado ali petimi razkoščičenimi suhimi slivami in jemljemo do trikrat na dan, začenši zjutraj na tešče. Pri bolečinah mišic, sklepov in živcev, pri kožnih vnetjih in tvorih, žolčnih kolikah in bronhitisu uporabljamo lanene obloge. Pripravimo jih tako, da laneno seme v platneni vrečki prelijemo z vročo vodo. Tople, a ne prevroče, polagamo na obolele dele. Iz semen pridobivajo tudi laneno olje, ki je cenjeno v prehrani, žal pa hitro postane žarko. Ker vsebuje nenasičene maščobne kisline, znižujejo holesterol v krvi, je pa tudi blago odvajalo. Zunanje se v obliki oblog uporablja pri ekcemih in luskavici. Nekateri fitoterapevti opozarjajo, da se laneno seme ne sme uporabiti pri bolezenskih zožitvah v požiralniku, želodcu ali črevesju ter ob črevesni zapori.

Marija Pomagaj

13

V RAKOVIH KLEŠČAH

MARJETA SMOLNIKAR

Zdrav človek ima tisoč različnih želja, bolan eno samo: ozdraveti. Kdo je to misel prvi izrekel, ne vem, vsekakor drži.

Petek, 8. junij

Aha. Ne smem pozabiti omeniti več kot samo neprijetnosti, ki se mi je dogodila pred odhodom z Golnika. Oblečena v svojo garderobo se počutim svobodno in prav nič bolno. Pravi šok pa doživim, ko me točno opoldne oddelčna sestra opozori, da je moje zdravstveno zavarovanje neurejeno, da sem zdravstveni zavarovalnici dolžna tisto evrov, da bom torej prisiljena bolniške usluge (v igri je približno tri tisoč evrov) plačati na licu mesta. Dobro, da me ne zadane kap. Tudi zato, ker je petek in se delovni dan v državni upravi, na davkariji in na zdravstveni zavarovalnici počasi izteka.

Po podatkih terminala, ki potrjuje zdravstveno zavarovanje, sem (kot samostojna novinarka) neredna plačnica davčnih obveznosti, sama pa sem stoodstotno prepričana, da imam z davkarijo popolnoma čiste račune. Ampak, moje prepričanje je v primerjavi z računalniškimi podatki toliko kot hob ob steno, se pravi, nič, za dokazovanje mojega prav pa ni niti časa niti priložnosti. Nimam namreč navade po svetu hoditi s plačilnimi nalogi v denarnici.

Kaj storiti? Pokličem Tino, ki je še v službi, naj na račun davčne uprave Ljubljana Šiška nakaže znesek, ki ga od mene zahteva tamkajšnja uslužbenka. (Čez nekaj dni se sicer izkaže, da sem davkariji nakazala osemdeset evrov preveč, ne pa tisto premalo, da je bila torej posredi uradniška napaka in ne moja nerednost, ampak o tem v petek popoldan minuto pred iztekom uradnih ur in še to po telefonu pač nisem mogla parlamentirati.) Začne se tekma s časom, ki se konča po uri in pol, ko je terminal blagovolil sporočiti, da imam vse davčne obveznosti poravnane, kar je posledično pomenilo, da smem zapustiti tudi bolnišnico Golnik. Šele zdaj sem v resnici svobodna.

S Tino se končno odpeljeva z Golnika. Vendar, ne domov v Ljubljano, pač pa na Brezje, kjer naj bi se v preteklosti dogodila izredna uslišanja in nenadna ozdravljenja.

Dejstvo je, da sem bila kot otrok vzgojena v maniri katoliške cerkve in da sem bila vse svoje dosedanje življenje pravzaprav verna. Pravim, verna, ne pa tudi pobožna. Zdaj čutim v sebi pobožnost. Kratko malo čutim bližino Boga, Jezusa Kristusa, angela varuha, pa naj se to komu zdi licemersko, nemogoče ali celo smešno. In to me dela srečno.

Na Brezje me ne vleče zato, da Marijo Pomagaj prosim za svoje zdravje. Marji Pomagaj se želim zahvaliti za preizkušnjo in za izkušnjo, ki mi jo je življenje nepričakovano prineslo, se pravi, za mojo bolezen, za neizmerni pogum in za moč, ki jo v sebi čutim, in za odločenost živeti; še desetletja živeti srečno, zdravo in zadovoljno.

Prvič v svojem življenju občutim in razumem spokojno cerkveno tišino. Pred podobo Marije Pomagaj stoji gospod, ki je bil tako kot jaz in z enako diagnozo odpuščen z oddelka 200 na Golniku. Z njim so njegovi najdražji, njegovi najbližji. Samo spogledava se in veva, kaj čutiva in kaj si želiva.

(Se nadaljuje.)

Štorovke

Boris Bergant

Kot štorovke sta mišljeni prava štorovka ali mraznica in mala štorovka ali jelševka, da ne bi prišlo do posplošev anja in bi jedli kar vse gobe, ki rastejo na štorih. Prava štorovka ali mraznica je rumenkasto ali umazano sive barve ter je posejana z rjavo-črnimi luskicami. Med klobukovim robom in kocenom je pri mladih mrena, ki pozneje poči, a zapusti na kocenu obroček. Raste jeseni v velikih skupinah po trhlih štorih in koreninah. Podobno velja tudi za malo štorovko ali jelševko, le da je klobuk cimetno-rjav, na robovih temnejši in voden. Raste kakor žveplenjača, s katero jo lahko zamenjamo, večkrat z njo celo pomešana, zato je treba dobro paziti na razlike. Če pri določevanju štorovk upoštevamo, da imajo obstojen obroček in luskice po betu, ne more priti do nevarnih zamenjav. Nekatere podobne vrste gob iz rodu kučmic so smrtno strupene, vendar nimajo luskic na betu, uspevajo pa samo na štorih iglastega drevja. Napite z vodo imajo prosojno obrobje, tako da skozi meso klobučka prosevajo lističi. Velja pa naj opozorilo, da surove niso užitne in jih je potrebno dobro toplotno obdelati. Pri starejših štorovkah kocen ni uporaben, najboljše pa so, dokler je med klobukovim robom in kocenom še mrena. Malo štorovko pa lahko tudi uspešno umetno gojimo in je zelo cenjena. Nabiramo cele šope gob in klobuke ločimo od pecljev šele tik pred pripravo. V prodaji so te gobe zelo poredko, mogoče večkrat vložene v kis, v hladilniku se ohranijo nekaj dni, s sušenjem in zamrzovanjem si ni vredno delati opravka, so pa odlične vložene v kis. Štorovke so vsestransko uporabne, saj se lahko pripravijo na najrazličnejše načine, podobno kakor večino drugih gob.

Porova juha s štorovkami

Za 4 osebe potrebujemo: 30 dag pora, 25 dag krompirja, 1,2 l mesne juhe ali vode, 2 žlici olja, 1 žlico moke, 1 strt strok česna, 1 dl sladke smetane, malo sesekljanega peteršilja, 20 dag svežih štorovk, sol in sveže mlet poper.

Na olju prepražite očiščen in na kolobarje narezan por ter na kocke narezan očiščen krompir. Pomokajte, zalijte z juho, začinite in kuhajte, da se por in krompir zmehčata. Nazadnje zalijte še s sladko smetano, prevrite in potresite z očiščenimi in dobro prepraženimi štorovkami ter sesekljanim peteršiljem in takoj postrezite.

Oranžna rižota s štorovkami

Za 5 oseb potrebujemo: 40 dag buče z oranžnim mesom, 30 dag svežih štorovk, 5 rezin mesnate slanine, 3 žlice masla, 40 dag riža arborio, 1 dl suhega belega vina, 7 dl mesne juhe, sol, sveže mlet poper in 10 dag sveže naribanega parmezana.

Bučo olupite, ji odstranite semena in jo narežite na majhne koščke. Na stopljenem maslu popražite na trakove narezano slanino in dodajte bučo in očiščene štorovke ter dušite 15 minut. Dodajte riž, nekaj minut dušite, prilijte vino in ko ga riž vpije, začnite postopoma dodajati juho. Kuhajte in občasno premešajte, dokler riž ne vpije juhe. Dodajte novo in ponavljajte, dokler riž ne bo kuhan. Nazadnje solite in popoprajte po okusu, vmešajte parmezan ter takoj postrezite.

Krompirjev gratin s štorovkami

Za 4 osebe potrebujemo: 1 kg kuhanega krompirja, 1 strok česna, 1 žlico masla, 40 dag svežih štorovk, 15 dag naribanega poljubnega sira, sol, sveže mleti poper, 0,5 l sladke smetane, 2 dl mleka, 2 rumenjaka.

Krompir olupite in ga narežite na tanke rezine. Ognjevaren keramični ali stekleni pekač namastite z maslom in ga obsujte s sesekljanim česnom. Tretjino krompirja položite v pekač, dodajte očiščene in prepražene štorovke, začinite s soljo in poprom ter potresite s tretjino sira. Prekrijte z naslednjo tretjino krompirja in postopek nadaljujte, dokler ne porabite vseh štorovk, sira in krompirja. Zmešajte sladko smetano, mleko in rumenjaka ter preliv enakomerno prelijte po krompirju. Pecite 40 minut v na 150 stopinj Celzija ogreti pečici, nato temperaturo zvišajte na 220 stopinj Celzija in površino v 15 minutah zlato rjavo zapecite. Jed lahko postrežete samostojno ali pa kot prilogo k mesu ali ribi.

Osličev file s štorovkami

Za 4 osebe potrebujemo: 80 dag osličevih filejev, sveže stisnjen sok polovice limone, 3 žlice ostre moke, 5 dag masla, 30 dag svežih štorovk, 5 žlic kisle smetane, 2 strta stroka česna, 1 žlico sesekljanega peteršilja, sol in sveže mlet poper.

Osličeve fileje očistite, solite, popoprajte in jih pokapajte z limoninim sokom. Povaljajte jih v moki in jih z obeh strani specite na vročem maslu. Preložite jih na ogret krožnik in postavite na toplo. Na preostalem maslu prepražite očiščene štorovke, dodajte česen, kislo smetano, in zavrite ter tako pripravljeno omako prelijte preko ribjih filejev, jih posujte s peteršiljem in postrezite s slanim kuhanim krompirjem.

KUHARSKI RECEPTI

Za vas izbira Danica Dolenc

Tedenski jedilnik

Nedelja - Kosilo: kurja juha z domačimi rezanci in drobovino, kosi kuhane kokoši, popečeni na čebuli, dušeno rdeče zelje, pire krompir, endivija s paradižnikom v solati, jabolčni zavitek; **Večerja:** narezek s siri, zrnat kruh, jogurt.
Ponedeljek - Kosilo: krompirjeva juha z gobami, skutni cmoki, kompot; **Večerja:** ohrovtova solata z majonezo, mesni sir, črn kruh.
Torek - Kosilo: zeljnata juha z riževimi testeninami, piščanec po dunajsko, radič s krompirjem; **Večerja:** prleška kvasenica, zelena solata ali kompot.
Sreda - Kosilo: ješprenj z gobami, palačinke s češpljevo marmelado, kompot; **Večerja:** zeljnata solata s krompirjem, hrenovke, čebulni kruh.
Četrtek - Kosilo: z mesom nadevane paprike v paradižnikovi omaki, pire krompir, grozdje; **Večerja:** špageti karbonara, paradižnikova solata z belim sirom in olivami.
Petek - Kosilo: juha iz kitajskega zelja z blekci, zelišči in oljčnim oljem, osličevi fileti po pariško, radič s krompirjem, sadni puding; **Večerja:** prosena kaša z zelišči, pečena jabolka.
Sobota - Kosilo: zeljnata juha s krompirjem in koščki pancete, koruzni žganci z ocvirki, jabolčna pita; **Večerja:** topli kruhki s šunko in sirom, pečen kostanj, jogurt ali pivo.

Prleška kvasenica

Za manjši pekač potrebujemo: 30 dag moke, 2 dag kvasa, 1 žličko sladkorja, 2 dl mleka, 2 žlici margarine, 1 jajce, sol; Nadev: 50 dag skute, 2 lončka kisle smetane, 2 jajci, sol; sladkor po okusu.

V skledo presejemo moko, naredimo v sredini jamico in vanjo nadrobimo kvas, tega pa potresemo z žlico sladkorja in prelijemo s slabim decilitrom mlačnega mleka. Vse skupaj zmešamo s kuhalnico, da dobimo gostijato, ne pregosto zmes. Pustimo jo na toplem, da vzhaja in naraste na dvojno količino. Nato prilijemo preostalo mleko, razpuščeno margarino, sol in razžvrkljano jajce. Ugnetemo gladko testo, pustimo, da vzhaja. Medtem pripravimo nadev: med skuto zamešamo jajci, 1 lonček kisle smetane in sol ter razmešamo s šibo. Testo razvaljamo 1 cm na debelo in z njim obložimo pomaščen pekač. Testo ob robovih zavihnemo navzgor. Skutin nadev na debelo namažemo po testu in pečemo 45 minut. Med peko nadev še nekajkrat prelijemo s kislo smetano. Kvasenica je najboljša topla; poleg ponudimo sladkor in kompot, če hočemo sladko, če pa pustimo nesladkano, jo lahko ponudimo kot samostojno jed s solato.

ZELENO IN CVETOČE

Igor Pavlič

Shranimo semena

Preden pospravimo enoletnice z vrta, poberemo seme, če ga želimo shraniti za naslednjo sezono. Seveda samo od rož, ki so vam bile všeč in jih želite posejati še naslednjo pomlad. Mogoče zaradi barvne kombinacije, mogoče zaradi trpežnosti in drugih lastnosti, ki so vam bile na rastlini všeč. Sicer naslednje leto izberite povsem nove. Razmnoževanje s semeni je najbolj naravno, kar si sploh lahko zamislimo, in vrtnarski uspeh je tudi vedno zagotovljen. Zato si vzemimo čas in naberimo semena v oktobru, jih posušimo in označimo, da spomladi ne bo dvomov. Lahko si jih izmenjate tudi s sosedi, če vam dovolijo imeti enake rože. Tudi grmovnice v tem času dajo dozorela semena; sroboti so zelo primerna sorta za razmnoževanje s semeni. Odlikuje se s paleto modrih, vijoličnih in vinsko rdečih cvetov. Tudi med sejanči se najdejo sorte z velikimi cvetovi, pa naj poskusijo le tisti, ki imajo izrecno željo po lastnem razmnoževanju rastlin. Za vsa semena, ki jih naberete jeseni, bi mislil, da jih je potrebno posejati takoj. Vendar morajo najprej dozoreti, shraniti jih moramo na suho mesto in posejati šele spomladi.

Foto: Igor Pavlič

Sedaj je primeren čas za delo na vrtu le še v suhih in sončnih dneh. Večinoma vrt pospravimo in ga pripravimo na zimo, saj so nizke temperature pred vrati, ko pa je zemlja mrzla, pa ni več prijetno delati na vrtu. Tudi živo mejo še zadnjič obrežemo, da je morebitna debela snežna odeja pozimi ne polomi, pokosimo trato in pognojimo z gnojili. Tisti, ki imate na oknih ali pod streho še poletno cvetje in vam še lepo cveti, ohranite ga čimdlje, odstranjujte odcvetele cvetove in odmrle liste, pa bodo okras še dolgo v jesen. Zalivajte jih zelo zmerno. Tiste rože, ki so bile celo poletje na dežju, pospravite. Nadomestite jih s ciklamami, ki v tem času najbolj cvetijo in vam popestrijo jesenske zasaditve.

GG | naročnine
04/201 42 41, e-pošta: narocnine@g-glas.si
www.gorenjskiglas.si

Obiščite našo novo spletno stran
www.gorenjskiglas.si
Dnevno sveže novice
Kažipoti
Pisma bralcev
Priloge
Razvedrilo
→ več kot 1800 različnih obiskovalcev dnevno
→ novost Gorenjskega glasa od marca letos
→ zaenkrat so vse vsebine, prav tako arhiv, še brezplačne

Gorenjski Glas Za vas beležimo čas

Podgorci praznujejo sedemstoletnico kraja

Jasna Paladin

Podgorje - Pred dvema letoma je minilo 700 let od prve omembe najbolj spotegnjene in dolgo časa izrazito kmečke vasi v kamniški občini - Podgorja. Zaradi zahtevnih priprav in dolgotrajnega zbiranja zgodovinskega gradiva pa so Podgorci glavno slovesnost pripravili šele minulo soboto, dan pred žegnanjsko nedeljo. "Pri sedemsto letih dve leti res nista veliko. S tole razstavo želimo spodbuditi krajane in druge, da bi še neprej zbirali gradivo o Podgorju," je povedal **Franc Svetelj**, ki je skupaj z domačo zgodovinarko **Anjo Svetlin** v krajevnem kulturnem domu pripravil pregledno razstavo o zgodovini kraja s poudarkom na prvi omembi v listinah leta 1305, znanih Podgorcih, pestrem društvenem življenju, glavnih geografskih značilnostih in drugih zanimivostih, ki si jih Podgorci želijo izdati tudi v posebnem zborniku. Ob tokratni slovesnosti so po 45 letih obudili veseloigro Kje je meja rojaka Josipa Ogrinca, ki naj bi bila začetek vnovičnega bolj aktivnega kulturnega življenja v kraju.

Anja Svetlin in Franc Svetelj

PLANINSKI KOTIČEK: KALŠKI GREBEN (2224 METROV)

Grebenska gora

Na to 2224 metrov visoko goro pripelje prijetna, ne prenaporna pot, ki ima le eno napako; ves čas gre nekako v stilu gor, dol, gor, dol, gor, dooool, gor, dol ...

Jelena Justin

Najbolj atraktiven in adrenalinski pristop na Kalški greben je vsekakor tisti s Kokrškega sedla, od Cojzove koče, vendar so jeklenice na nekaj mestih poškodovane, tako da bi si drznila reči, da je tura res le za izurjene. Preko Krvavca pa vas na to 2224 metrov visoko goro pripelje prijetna, ne prenaporna pot, ki ima le eno napako; ves čas gre nekako v stilu *gor, dol, gor, dol, gor, dol, gor* ...

Da logistika ne bo prezahtevna in boste kljub vsemu "zašpilili klobaso", se s kabinsko žičnico pripeljite do Gospinca, na to višino se lahko pripeljete tudi z avtomobilom. Prvi cilj bo Veliki Zvoh (1972 metrov). Na vrhu Zvoha vas bodo markacije usmerile levo mimo bazena. Prestopiti bo potrebno iz jeklenice narejeno ograjo, na drugi strani pa vas tudi čaka skrinjica z vpisno knjigo in žigom. Od tu naprej pa pazljivo. Začenja se namreč pot proti Ježu in preko njega, zračna grebenska pot, kjer se predvsem na levi strani odpira razgled proti planini Dolge njive, globoko pod nami. Kmalu se greben razširi v vrtačo, kjer je gorski travnik. Nepričakovano sledi strm spust. Pot je speljana okoli "ven štrleče" skale in pred vami se pojavi precej visok kamin. Dobro vzdrževana jeklenica in nekaj klinov oziroma stopov močno olajšajo vzpon po tem zelo krušljivem kaminu. Pot se bo še nekaj časa strmo dvigovala, ko pa boste na vrhu, je najtežje že za vami. Pred seboj boste zagledali Vrh Korena, od katerega vas loči še nekaj uživaške hoje. Sledite smeri Cojzove koče. Okoli ovinka je markacija za Vrh Korena in če pristopite še nanj, boste stali pod dvatisoč metri, glava vam bo pa gledala več kot dvatisoč metrov visoko. Vrh Korena namreč meri 1999 metrov.

Z vrha Kalškega grebena sta Kočna in Grintovec kot na dlani. / Foto: Jelena Justin

Nadaljujete pot proti Cojzovi koči. Ta del poti, žal, izgublja na višini, saj se spustimo več kot 100 višinskih metrov do Škrbine, kjer vam smerokaz pove, da je do vrha Kalškega grebena še 1 uro in 15 minut hoje. Varianti sta dve: *čez Kalce* ali *po grebenu*, a svetujem vam greben, kajti pot čez Kalce se priključi poti iz Cojzove koče, kjer so varovala poškodovana in še precej daljša je. Lepo speljana pot nas vodi mimo borovcev po širokih jugovzhodnih pobočjih. Travnata pot se pod vrhom spremeni v povsem kamnito. Še en dvatisočak je osvojen! Vrh, z vpisno knjigo in žigom, nudi veličasten razgled na vse strani neba, nekaj posebnega pa je pogled na mogočna severna soseda, Kočno in Grintovec. Celotna veriga se pred nami razprostre v vsej svoji mogočnosti.

Da bomo pot "zašpilili", se do Škrbine vrnemo po poti pristopa, potem pa zavijemo desno navzdol proti planini Dolga njiva, 1688 metrov. Ja, pot gre spet navzdol. Tik pred planino sem videla letos že tretjič gada. Sicer majhnega, ampak kača je kača. Pa še strupena.

Sledimo markacijam dobrih sto višinskih metrov navzgor. Pot vzpona je dobro vidna in je ne moremo zgrešiti, kljub temu da so morda markacije na planini bolj skopo odmerjene. Povzpnemo se proti Zvohu in ven pridemo na spodnjem delu smučišča, kjer se samo še spustimo nazaj dol do Gospinca. Planinski dom na Gospincu je že zaprt, z obratovanjem bo znova nadaljeval, ko se bo začela smučarska sezona. Ampak, takrat je na Krvavcu druga pesem in tudi omenjena pot v zimskih razmerah zaradi prečenja Ježa in prečne poti iz planine Dolga Njiva nazaj na Zvoh ni primerna.

Vrh Zvoha s skrinjico, na levi naš današnji cilj, Kalški greben / Foto: Jelena Justin

ZAVOD RS ZA ZAPOSLOVANJE - PROSTA DELOVNA MESTA NA GORENJSKEM (m/ž)

POM. DEL. / OSN. ŠOLA
12.10.07; OKARINA ETNO, D.O.O., KORTENSKA 18, BLED
31.10.07; ASMA HAJLOVIĆ S.P., DELAVSKA 10, KRANJ
9.10.07; HYPEX LESCE, D.O.O., ALPSKA 43, LESCE
12.10.07; ISKRA MEHANIZMI, D.D., LIPNICA 8, KROPA
3.11.07; OGREX, D.O.O., PODREČA 5, MAVČIČE
20.10.07; QUICK INŽINIRING, D.O.O., PREDMOST 22, POLJANE NAD ŠK. LOKO
16.10.07; SODEXHO, D.O.O., ŽELEZNA 16, LJUBLJANA
12.10.07; WIT B, D.O.O., BRNIČEVA 29, LJ - ČRNUČE
10.10.07; BODOČNOST, D.O.O., HRUŠICA 199, HRUŠICA
12.10.07; CABLEX, D.O.O., SITE MARE AUX MINES 9, TRŽIČ
12.10.07; KOPLA, D.O.O., KIDRIČEVA 75, ŠK. LOKA
16.10.07; MUHAMED SMAJLOVIĆ S.P., POT NA PILARNO 10, TRŽIČ
11.10.07; RAWIHAR, D.O.O., KIDRIČEVA 9, ŠK. LOKA
12.10.07; ALPETOUR, D.D., KIDRIČEVA 58, ŠK. LOKA
12.10.07; NAGOIĆ ANTON S.P., DELAVSKA 18, ŠENČUR
12.10.07; HIT ALPINEA, D.D., BOROVŠKA 99, KR. GORA
9.10.07; KAB, D.O.O., PRUŠNIKOVA 39, LJ - ŠENTVID
17.10.07; KEMPERLE, D.O.O., OTOKI 3, ŽELEZNIKI
12.10.07; MANPOWER, D.O.O., KOROŠKA 14, KRANJ
31.10.07; MEPLAS, D.O.O., BEZJE 13, KR. GORA
3.11.07; SAMO ARH S.P., KOLODVORSKA 50, BLED
16.10.07; SEA WAVE, D.O.O., KROPA 22, KROPA
20.10.07; SINTAL, D.D., LITOSTROJSKA 38, LJUBLJANA
19.10.07; STEELING, D.O.O., PAJERJEVA 7, ŠENČUR

ODDEL. LESA
16.10.07; JELOVICA, D.D., KIDRIČEVA 58, ŠK. LOKA

POM. ODDEL. KOVIN
16.10.07; DINOS, D.D., KURILNIŠKA 18, JESENICE

KAMNOSEŠKI DEL.
20.10.07; VOJKO LAZNIK S.P., STARDVAŠKA 23, ŽIRI

KROVEC
12.10.07; STREHA KUHAR, D.O.O., PIPANOVA 114, ŠENČUR

NARNOSTNIK
17.10.07; GROUP 4 SECURITAS, D.O.O., STEGNE 21, LJUBLJANA

VOZNIK LAHKIH MOT. VOZIL
9.10.07; ANDREJ KENDA S.P., BREZOVICA 3 A, KROPA

KUHARSKI POM.
16.10.07; SODEXHO, D.O.O., ŽELEZNA 16, LJUBLJANA
9.10.07; WO JESENICE, C. TAVČARJA 21, JESENICE

SOBARICA
12.10.07; JGZ BRDO, PREDOSLJE 39, KRANJ

LESAR
17.10.07; JIB DESIGN, D.O.O., KRNICA 73 A, ZG. GORJE

STROJNI LIVAR
3.11.07; LIBER, D.O.O., KOFALIŠKA 15 A, ŠK. LOKA

KMETLJEC
31.10.07; BC NAKLO, STRAHINJ 99, NAKLO

SLAŠČIČAR
12.10.07; BIOOMEC MARKO S.P., OPREŠNIKOVA 29, KRANJ

MIZAR
16.10.07; JELOVICA, D.D., HRIB 1, PREDDVOR
16.10.07; JELOVICA, D.D., KIDRIČEVA 58, ŠK. LOKA
20.10.07; KUNC JOŽE S.P., PARTIZANSKA 77, ŽIRI
12.10.07; STANISLAV JEZERŠEK S.P., ZG. BITNJE 97, ŽABNICA

PAPIRNIČAR
11.10.07; LEPENKA, D.D., SLAP 6, TRŽIČ

KLJUČAVNIČAR
19.10.07; STEELING, D.O.O., PAJERJEVA 7, ŠENČUR

OBLIK. KOVIN
20.10.07; LOGAR TRADE, D.O.O., POSLOVNA CONA A 41, ŠENČUR
9.10.07; MAKOMERC, D.O.O., GORENJSKA 25, RADOVLJICA

STROJNIK
3.11.07; THYSSENKRUPP OVG OMGALA, D.O.O., ŠPRUHA 19, TRZIN

AVTOMEHANIK
20.10.07; QUICK INŽINIRING, D.O.O., PREDMOST 22, POLJANE NAD ŠK. LOKO

ELEKTRIKAR ENERGETIK
19.10.07; VIGRED, D.O.O., MILJE 44, VISOKO

ELEKTROMONTER
12.10.07; JANEZ VALTER S.P., ZG. DUPLJE 24, DUPLJE

ELEKTRIKAR ELEKTRONIK
19.10.07; VIGRED, D.O.O., MILJE 44, VISOKO

TISKAR
10.10.07; TISKARNA KAMELEON, D.O.O., L. HRONATA 10, KRANJ

ŠLIKOPLESKAR
16.10.07; AKRIL MARJAN ERJAVEC S.P., CANKARJEVA 12, RADOVLJICA

AVTOLIČAR
16.10.07; AGROMEHANIKA, D.D., HRASTJE 52 A, KRANJ
9.10.07; AMS - FLIGHT, D.O.O., BEGUNJE 1, BEGUNJE

FRIZER
19.10.07; ANDREJA URBANČIČ S.P., DVORJE 112, CERKLJE
8.10.07; ENUŽANA KOZUH S.P., C. NA BRDO 47, KRANJ
16.10.07; SOJER, D.O.O., TRŽAŠKA 116, LJUBLJANA

DIMNIKAR
31.10.07; FRANC BAKAN S.P., SLAP 7, TRŽIČ
12.10.07; PRIMOŽ RAUTER S.P., POD GOZDOM 29, BOH. BISTRICA

PRODAJALEC
21.10.07; BRANKO KIDDER S.P., KOKRA 41 B, PREDDVOR
3.11.07; PEKARNA MIM, D.O.O., PETELINKARJEVA 4, KISOVEC
12.10.07; PRIDMONTANA, D.O.O., PARTIZANSKA 19, KRANJ
13.10.07; SLOVENSKA KNJIGA, D.O.O., STEGNE 3, LJUBLJANA
9.10.07; SPAR RADOVLJICA, GRADNIKOVA 1 B, RADOVLJICA

KUHAR
16.10.07; ANASSV, D.O.O., GOLNIK 83, GOLNIK
13.10.07; ARCUSMEDICA, D.O.O., INDUSTRIJSKA 2 E, IZOLA
10.10.07; HIS TRADE, D.O.O., ŠKOFJELOŠKA 1, KRANJ
12.10.07; OŠ ŠK. LOKA - MESTO, ŠOLSKA 1, ŠK. LOKA
16.10.07; SODEXHO, D.O.O., ŽELEZNA 16, LJUBLJANA
12.10.07; JANEZ FILIPIČ S.P., GRADNIKOVA 2, RADOVLJICA
27.10.07; TAJO-TEAM, D.O.O., AMBROŽ POD KRAVCEM 31, CERKLJE

NATAKAR
16.10.07; ANASSV, D.O.O., GOLNIK 83, GOLNIK
13.10.07; ARCUSMEDICA, D.O.O., INDUSTRIJSKA 2 E, IZOLA
10.10.07; HIS TRADE, D.O.O., ŠKOFJELOŠKA 1, KRANJ
12.10.07; JGZ BRDO, PREDOSLJE 39, KRANJ
20.10.07; STARMAN G&T, D.D.O., STARA LOKA 22, ŠK. LOKA

SREDNJA POKL. IZOBR.
12.10.07; AGENCIJA M SERVIS, D.O.O., SLOVENSKI TRG 8, KRANJ
13.10.07; ARCUSMEDICA, D.O.O., INDUSTRIJSKA 2 E, IZOLA
9.10.07; DRAGO CVETEK S.P., SREDNJA VAS 43, SREDNJA VAS V BOHINJU
12.10.07; ITC, D.O.O., HRUŠICA 73 C, HRUŠICA
12.10.07; KATARINA CEGNAR S.P., VRMAŠE 183, ŠK. LOKA
17.10.07; KEMPERLE, D.O.O., OTOKI 3, ŽELEZNIKI
12.10.07; NESTI, D.O.O., PUŠTAL 92, ŠK. LOKA
16.10.07; ZORNIK, D.O.O., POT NA LISICE 17, BLED

KMETIJSKI TEH.
23.10.07; KŽK, D.O.O., KRANJSKA 29, ŠENČUR

STROJNI TEH.
10.10.07; JIB DESIGN, D.O.O., KRNICA 73 A, ZG. GORJE
27.10.07; QUICK INŽINIRING D.O.O., PREDMOST 22, POLJANE NAD ŠK. LOKO
12.10.07; SVET NA KOLESIH, D.O.O., REŠJETA 25, LJUBLJANA

ELEKTROTEH. ENERGETIK
16.10.07; VIGRED, D.O.O., MILJE 44, VISOKO

ELEKTROTEH.
16.10.07; AGENCIJA M SERVIS, D.O.O., SLOVENSKI TRG 8, KRANJ
9.10.07; INTEC TIV, D.O.O., LJUBLJANSKA 24 A, KRANJ
9.10.07; BG GUZELI, D.O.O. PARTIZANSKA 13, ŠK. LOKA

ELEKTROTEH. ELEKTRONIK
17.10.07; DIMPEX LESNOOBDEL. STROJA, D.O.O., ZG. BITNJE 384, ŽABNICA
12.10.07; VIGRED, D.O.O., MILJE 44, VISOKO

RAČUNALNIŠKI TEH.
13.10.07; MIHAELA KAVČIČ S.P., GREGORČIČEVA 27, ŽIRI

KEŽUSKI TEH.
16.10.07; AGENCIJA M SERVIS, D.O.O., SLOVENSKI TRG 8, KRANJ

MEDIJSKI TEH.
15.10.07; TISK ŽNIDARIČ, D.O.O., LAZE 7, KRANJ

TRG. POSLOVODJA
9.10.07; GUMITEHNA, D.O.O., HRASTJE 15, KRANJ
16.10.07; KOMPAS KORENSKO SEDLO, D.O.O., PODKOREN 60 A, KR. GORA

GOSTINSKI TEH.
12.10.07; JGZ BRDO, PREDOSLJE 39, KRANJ
9.10.07; SAVA HOTELI BLED, D.D.O., CANKARJEVA 9, BLED
9.10.07; VSŠGT BLED, PREŠERNOVA 32, BLED

TEH. KUHARSTVA
12.10.07; JGZ BRDO, PREDOSLJE 39, KRANJ
9.10.07; VSŠGT BLED, PREŠERNOVA 32, BLED

TEH. STREŽBE
12.10.07; JGZ BRDO, PREDOSLJE 39, KRANJ

EKONOMSKI TEH.
12.10.07; BABY CENTER, D.O.O., NA KRESU 26, ŽELEZNIKI
9.10.07; DENEL, D.O.O., VODOVODNA 108, LJUBLJANA
12.10.07; PEKARNA ŽEVNIK, D.O.O., LJUBLJANSKA 26 A, KRANJ

EKON. KOMERC. TEH.
3.11.07; PRIMA ZASTOPSTVO, D.O.O., PARTIZANSKA 19, LJUBLJANA
9.10.07; ZORNIK, D.O.O., POT NA LISICE 17, BLED

VZGOJ. PREDŠ. OTROK
12.10.07; WO JESENICE, C. TAVČARJA 21, JESENICE

ARANŽERSKI TEH.
16.10.07; WIT B, D.O.O., BRNIČEVA 29, LJ - ČRNUČE

ZDRAVSTVENI TEH.
9.10.07; DOM PETRA UZARJA, ROČEVNICA 56, TRŽIČ

SREDNJA STROK. ALI SPL. IZOBR.
9.10.07; ABS D.O.O., KRANJSKA 4, RADOVLJICA
16.10.07; BOARD JESENICE, C. ŽELEZARJEV 35, JESENICE
16.10.07; MESTNA OBČINA KRANJ, SLOVENSKI TRG 1, KRANJ
9.10.07; MESTNA OBČINA KRANJ, SLOVENSKI TRG 1, KRANJ

INŽ. GRADBENIŠTVA
10.10.07; SGP TEHNIK, D.D., STARA C. 2, ŠK. LOKA

EKONOMIST ZA KOM. DEJ.
19.10.07; MKONA, D.O.O., PREDILNIŠKA C. 14, TRŽIČ

VIŠJA STROK. IZOBR.
19.10.07; MESTNA OBČINA KRANJ, SLOVENSKI TRG 1, KRANJ
12.10.07; OBČINA TRŽIČ, TRG SVOBODE 18, TRŽIČ

DIPL. INŽ. AGRONOMIJE
22.10.07; KŽK, D.O.O., KRANJSKA 29, ŠENČUR

DIPL. INŽ. GRADBENIŠTVA
10.10.07; SGP TEHNIK, D.D., STARA C. 2, ŠK. LOKA

UNIV. DIPL. EKONOMIST
12.10.07; AGROMEHANIKA, D.D., HRASTJE 52 A, KRANJ

DIPL. EKONOMIST
16.10.07; DAVČNI URAD KRANJ, SLOVENSKI TRG 2, KRANJ

PROF. RAZR. POUKA
12.10.07; OŠ ŠENČUR, PIPANOVA 42, ŠENČUR

PROF. DEFEKTOLOGIJE ZA DUŠEVNO MOTENE
16.10.07; OŠ HELENE PUHAR, KIDRIČEVA 51, KRANJ

PROF. ANGLEŠČINE
12.10.07; ŽIBERNA ŽELJE, D.O.O., ŽELJE 14, DUPLJE

PROF. DEFEKTOLOGIJE
9.10.07; OŠ ŽIRI, JORSTOVA 22, ŽIRI

PROF. MATEMATIKE IN TEHNIKE
12.10.07; OŠ NAKLO, GLAVINA C. 47, NAKLO

UNIV. DIPL. PSIHOLOG
8.10.07; PSIHIATRIČNA BOLNIŠNICA, BEGUNJE 55, BEGUNJE

UNIV. DIPL. INŽ. ARHITEKTURE
31.10.07; ART STUDIO, D.O.O., SP. DUPLJE 4, DUPLJE

DR. MEDICINE
13.10.07; DZG, ZD KRANJ, GOSPOSVETSKA 10, KRANJ

DR. DENTALNE MED.
13.10.07; DZG, ZD TRŽIČ, BLEJSKA 10, TRŽIČ

DR. MED. SPEC. SPLOŠNE MED.
27.10.07; DZG, ZD BLED, ZD BOHINJ, MLADINSKA 1, BLED

DR. MED. SPEC. PEDIATRIJE
12.10.07; DZG, ZD KRANJ, GOSPOSVETSKA 10, KRANJ
3.11.07; DZG, ZD ŠK. LOKA, STARA Č. 10, ŠK. LOKA

VISOKOŠOLSKA STROK. IZOBR.
16.10.07; MESTNA OBČINA KRANJ, SLOVENSKI TRG 1, KRANJ
12.10.07; OBČINA TRŽIČ, TRG SVOBODE 18, TRŽIČ
19.10.07; RAZVOJNA AGENCIJA SORA, D.O.O., SP. TRG 2, ŠK. LOKA

Prosta delovna mesta objavljamo po postakih Zavoda RS za zaposlovanje. Zaradi pomanjkanja prostora niso objavljena vsa. Prav tako zaradi preglednosti objav izpuščamo pogoje, ki jih postavljajo delodajalci (delo za določen čas, zahtevane delovne izkušnje, posebno znanje in morebitne druge zahteve). Vsi navedeni in manjkajoči podatki so dosegljivi:
- **na oglasnih deskah območnih služb in uradov za dela zavoda;**
- **na domači strani Zavoda RS za zaposlovanje: http://www.ess.gov.si;**
- **pri delodajalcih**

Bralce opozarjamo, da so morebitne napake pri objavi mogoče.

Zavod Republike Slovenije za zaposlovanje, Obrtna 10, Ljubljana

MojeDelo.com
IZBERI PRIHODNOST

MOJE DELO, spletni marketing, d.o.o.
Proletarska 4, 1000 Ljubljana, Slovenija, T: 01 520 58 19
VEČ INFORMACIJ IN ZAPOSLITVENIH OGLASOV (300 - 500)
NA: www.mojedelo.com, info@mojedelo.com

Prodajalec zabavne elektronike, bele tehnike, mobilne telefonije in računalništva m/ž (Kranj)
Med svoje vrste vabimo prodajalca zabavne elektronike, bele tehnike, mobilne telefonije in računalništva v trgovini Janus Trade PE Kranj. Pričakujemo: končano vsaj IV. stopnjo ustrezne smeri (prodajalec, ekonomski tehnik), 3 leta delovnih izkušenj pri delu v trgovini, veselje do dela s strankami, komunikativnost, urejenost in prijaznost. Kandidatom nudimo urejeno delovno okolje v mladem kolektivu Janus Trade, d. o. o., Koroška cesta 53c, 4000 Kranj, prijave zbiramo do 15. 10. 2007. Več na www.mojedelo.com.

Tehnično prodajni svetovalci (Terenski komercialisti) m/ž
Od kandidatov/kandidatk pričakujemo: najmanj IV. stopnjo izobrazbe, pasivno znanje angleškega ali nemškega jezika, poznavanje osnov računalništva v okolju Windows, vozniški izpit kategorije B in lasten prevoz. Nudimo: službeno vozilo po določenem času zaposlenosti, redna izobraževanja v sklopu naših seminarjev, vključno z enomesečno pripravo na terensko delo, stimulativen zaslužek, delo v zelo motivinanem, hitro rastočem podjetju. Wuerth d. o. o., Brodišče 25, 1236 Trzin, prijave zbiramo do 3. 11. 2007. Več na www.mojedelo.com.

Referent v kooperaciji m/ž (Škofja Loka)
Od vas pričakujemo, da ste zaključili srednjo šolo katerokoli tehnične smeri, zaželeno je, da imate nekaj delovnih izkušenj. Želimo, da zelo dobro poznate delo v Excel programu, Wordu. Delo na internetu pa je del vašega vsakdana. Poleg organizacijskih sposobnosti pričakujemo, da ste timsko naravnani in imate izpit kategorije B. Ponujamo vam stimulativno plačilo za uspešno opravljeno delo. SGP Tehnik d. d., Stara cesta 2, 4220 Škofja Loka, prijave zbiramo do 21. 10. 2007. Več na www.mojedelo.com.

Strojni tehnik ali elektrotehnik m/ž (Lesce)
Nudimo zaposlitev za določen čas, stimulativni osebni dohodek, usposabljanje za delo in dodatno izobraževanje. Prednost bodo imeli kandidati iz Lesc in bližnje okolice. Pogoji: V. stopnja izobrazbe elektro- ali strojne smeri, delovne izkušnje: 1-2 leti, govorno znanje angleščine, poznavanje računalniških programov, prednost bodo imeli kandidati s poznavanjem programa ACAD ... AKA PCB d. o. o., Lesce, Rožna dolina 54, 4248 Lesce, prijave zbiramo do 24. 10. 2007. Več na www.mojedelo.com.

Tiskar m/ž (Lesce)
Nudimo zaposlitev za določen čas, stimulativni osebni dohodek, usposabljanje za delo in dodatno izobraževanje. Prednost bodo imeli kandidati iz Lesc in bližnje okolice. Pogoji: IV. ali V. stopnja izobrazbe tehnične smeri, delovne izkušnje: 1-2 leti, govorno znanje angleščine, poznavanje računalniških programov, prednost bodo imeli kandidati z izkušnjami na CNC vodenih strojih ... AKA PCB d. o. o., Lesce, Rožna dolina 54, 4248 Lesce, prijave zbiramo do 24. 10. 2007. Več na www.mojedelo.com.

Vodja financ in računovodstva m/ž (Kranj)
Za naročnika iščemo Vodjo financ in računovodstva - človeka z veliko začetnico - leader (ne samo manager), vrednega zaupanja, z zvehano mero integritete, širine, samostojnosti, odgovornosti, trdno stoječega za svojimi stališči in odločitvami, s sposobnostjo lastnega razmišljanja, odločanja in argumentiranega prezentiranja stališč in predlogov. Redna zaposlitev za nedoločen čas. Resurs d. o. o., Šentjošt 20, 8000 Novo mesto, prijave zbiramo do 26. 10. 2007. Več na www.mojedelo.com.

Samostojni komercialist / Produktni vodja na področju komunikacijskih rešitev Ericsson m/ž (Kranj)
Ponujamo vam stimulativne delovne pogoje, stalno izobraževanje (v tujini in doma), zanimivo in pestro delo v dinamičnem okolju. Iščemo: VI. ali VII. stopnja izobrazbe elektrotehnične ali računalniške smeri, zaželeno poznavanje področja IP in ISDN komunikacij, smisel za trženje, aktivno znanje angleškega jezika, samoiniciativnost in komunikativnost, odgovornost, vozniški izpit kategorije B. Kron Telekom d. o. o., Koroška 20, 4000 Kranj, prijave zbiramo do 31. 10. 2007. Več na www.mojedelo.com.

Monter m/ž (Kranj)
Delovno mesto obsega monterska dela: priprava sejemskih konstrukcij v skladišču in montaža na terenu, dela v skladišču, kjer se pripravlja ves material za sejme in delo na terenu (montaža in demontaža razstavnih prostorov na sejmiščih doma in v tujini). Pričakujemo II.-III. stopnja izobrazbe, delovne izkušnje na podobnem delovnem mestu, zaželen izpit za kamion, ni pa obvezen. Nudimo redno zaposlitev. EMS Sejmi d. o. o., Kranj, Savska c. 14, 4000 Kranj, prijave zbiramo do 1. 11. 2007. Več na www.mojedelo.com.

Električar m/ž (Kranj)
Delovno mesto obsega elektro dela: priprava materiala za električno napeljavo, razsvetljavo, avdio in video naprave v skladišču in montaža na terenu, dela v skladišču, kjer se pripravlja ves material za sejme, in delo na terenu (montaža in demontaža razstavnih prostorov na sejmiščih doma in v tujini). Pričakujemo III. - V. stopnjo izobrazbe, delovne izkušnje, delavnost. Nudimo redno zaposlitev. EMS Sejmi d. o. o., Kranj, Savska c14, 4000 Kranj, prijave zbiramo do 1. 11. 2007. Več na www.mojedelo.com.

Delavci (priučeni delavci) m/ž (Kranj)
Delovno mesto obsega dela v skladišču, kjer se pripravlja ves material za sejme, in delo na terenu: montaža in demontaža razstavnih prostorov na sejmiščih doma in v tujini (večji del). Pričakujemo I. - IV. stopnjo izobrazbe, delovne izkušnje na podobnem delovnem mestu, delavnost, zaželen izpit za kamion, ni pa obvezen. Nudimo redno zaposlitev, polni delavnik in urejene delovne razmere. EMS Sejmi d. o. o., Kranj, Savska c14, 4000 Kranj, prijave zbiramo do 1. 11. 2007. Več na www.mojedelo.com.

Mizar m/ž (Kranj)
Delo obsega mizarska dela: izdelava konstrukcije iz lesnih panelov, iverainih panelov in iz drugih materialov, izdelava sejemskega pohištva, dela v skladišču, kjer se pripravlja ves material za sejme in delo na terenu: montaža in demontaža razstavnih prostorov na sejmiščih doma in v tujini. Pričakujemo II. - IV. stopnjo izobrazbe, delovne izkušnje, delavnost. Nudimo redno zaposlitev. EMS Sejmi d. o. o., Kranj, Savska c14, 4000 Kranj, prijave zbiramo do 1. 11. 2007. Več na www.mojedelo.com.

Agent m/ž za delo v poslovalnici na Aerodromu Ljubljana (Aerodrom Ljubljana)
Razpisujemo prosto delovno mesto Agenta za delo v poslovalnici na Aerodromu Ljubljana. Pričakujemo vsaj V. stopnjo izobrazbe, znanje angleškega jezika (govorno, pisno) ter hrvaškega jezika (govorno, pisno), računalniško pismenost in vozniško dovoljenje B kat. Zaželeno prebivališče v bližji okolici. Zaželena tudi komunikativnost in samoiniciativnost. Izkušnje v dejavnosti so prednost. Dollar & Thrifty rent a car, Sub Rosa d. o. o., Zgornji Brnik 130 A (Aerodrom Ljubljana), 4210 Brnik, prijave zbiramo do 20. 10. 2007. Več na www.mojedelo.com.

LIDL

Pon., 8. 10.

OTVORITEV ob 8. uri:
- 18. 10. Kamnik, Bakovnik 3b
- 25. 10. Postojna, Reška cesta 4

Kombinezon za dojenčke
- Snemljivi čevlji in rokavičke, s kapuco
- Odporen na umazanijo in vodo zaradi teflonskega premaza
- Velikosti: 62 do 80

€9.99*/kos

Grozdje – belo
razred I
cena za 1-kg-posodica
Zelo poceni! €0,79* (8. 10. - 10. 10.) za posodico

Rdeče zelje
nepakirano
razred I
cena za kg
Zelo poceni! €0,39* (8. 10. - 10. 10.) za kg

Eksotične rastline
vrste: Cycas, Beaucarnea in Zamioculcas
Ø 15 cm; V 35 – 50 cm
Zelo poceni! €6,99* (8. 10. - 10. 10.) za kos

Otroški škornji iz tekstila
- Zgornji material enostaven za nego
- Tekstilna membrana (vodoodporna, neprepustna za veter, zračna)
- Podloga in vložek iz flisa
- Velikosti: 22 do 26

€8.99*/par

SUNNY GLADE
Kavni napitek 2 v 1
- instant
- brez sladkorja

10x18-g
€ 3,28/kg
-40% €0,99 €0.59* (8. 10. - 10. 10.)

TENERY
Ameriška pica
- Hawaii, Supreme

2x450-g
€ 2,21/kg
Hitro zamrznjeno!
-42% €3,49 €1.99* (8. 10. - 10. 10.)

Mister Choc
Čokolada s karamelo
8x54-g
€ 2,89/kg
-32% €1,85 €1.25* (8. 10. - 10. 10.)

Otroška jakna
- Nekateri modeli s kapuco
- Velikosti: 86 do 104

€9.99*/kos

Jeans hlače za malčke
- Z visokim deležem bombaža
- Velikosti: 86 do 104

€4.99*/kos

Pulover za malčke z visokim ovratnikom
- 100% bombaž
- Velikosti: 86 do 104

€2.99*/kos

Spalna vreča za dojenčke
- Notranja podloga iz 100% bombaža
- Dolžina: 70 cm ali 90 cm

€7.99*/kos

Fa
Gel za prhanje
- več vrst

250-ml
€ 5,56/l
-12% €1,59 €1.39* (8. 10. - 10. 10.)

W5
Pralni prašek
- s fosfati
- Marsiglia

5,4-kg
€ 0,92/kg
-28% €6,99 €4.99* (8. 10. - 10. 10.)

*Izdelki so dobavljivi samo v omejenih količinah. V primeru, da bodo kljub skrbnemu načrtovanju zalog pri neprekosljivo velikemu povpraševanju že prvi dan razprodani, cenjene kupce prosimo za razumevanje. Prodaja samo v količinah, običajnih za gospodinjstva. Slike so simbolične. Vse cene veljajo za izdelke brez dekorativnih elementov do razprodaje zalog. Vse cene so v EUR s pripadajočim DDV. Za tiskarske napake ne odgovarjamo.

Lidl d.o.o. k.d.
www.lidl.si

VISA MasterCard Maestro

Šestnajst dni, ko je bila "superca" zakon

V nedeljo se je v Münchnu končal že 147. Oktoberfest, na prazniku piva, ki je ena najbolj množičnih zabav na svetu, si je moč privoščiti zgolj litrski kozarec hmeljnega napitka.

Mična dekleta so tako spretna, da lahko hkrati prinesejo na mizo najmanj pet "superc".

TINA STANOVNIK

München - "Kaj boste dekleta, ki vse poletje niste spile niti litra piva, počele na Oktoberfestu? Ali sploh veste, da manj od "superce" ni moč naročiti?" smo morale poslušati, ko smo prijateljem pripovedovale, da na izlet v München odhajamo prav zaradi praznika piva. Ne zaradi pitja piva, pač pa, da doživimo eno najbolj množičnih zabav na svetu, ki jo (sicer z nekaj prekinitvami) prirejajo že od leta 1810. Takrat se je namreč kralj Ludvik I. poročil s saško princeso Terezo, kraljevska družina je na zakusko oziroma zabavo povabila vse meščane Münchna, hkrati so priredili tudi konjske dirke. Prireditev je bila domačinom tako všeč, da so jo ponovili tudi naslednje leto in tako je prerasla v množično veselico, iz katere je nastal tradicionalni Oktoberfest, ki mu domačini pravijo tudi Wiesn, saj so šotori postavljeni v predelu Theresienwiese (to ime je dobil to princesi Terezi), krajše Wiesn.

Šestnajst dni zabave

Letos so Oktoberfest v bavarski prestolnici pripravili že v 174. ponovitvi, začel se je že 22. septembra, ko je župan Münchna Christian Ude zavpil tradicionalni "O'Zapft is!"" (Odprt je!). Zanimivo je namreč, da je bila prva zabava v čast mladoporočencema daljnega leta 1810 na 12. oktobra, nato pa se je začetek festivala pomikal vse bolj proti septembru. Nekateri sicer trdijo, da zaradi vremena, saj naj bi bil september bolj sončen od oktobra, a bolj sprejemljivo se zdi ugibanje, da je prevladala želja po veseljačenju, ki se je sedaj razpotegnilo že na celih 16 dni!

Oktoberfest se splača

V teh šestnajstih dneh zabava z glasbo in predvsem veliko hrane in pijače iz leta v leto doživlja nove presežke. Na njej prodajo okoli šest milijonov litrov piva, ki ga varijo v šestih pivovarnah. Pivo v štirinajstih ogromnih šotorih strežе okoli tisoč šeststo natakarjev, poleg piva prodajo tudi ogromne količine klobas, piščancev, svinjskih krač, prest in vsega drugega, s čimer pivo laže steče po grlu.

Tako so lani (letos številke še niso dokončno znane) po zaključenem veseljačenju izračunali, da je Oktoberfest Münchnu prinesel skoraj milijardo evrov, od tega jih je bilo manj kot polovico povezanih neposredno s prizoriščem, drugo pa so turisti iz vseh koncev sveta zapravili drugje, največ po hotelih, ki so bili v teh dneh nabito polni. Seveda je v času Oktoberfesta šlo odlično tudi vsem drugim gostincem in trgovcem v mestu, polne so bile vse mestne znamenitosti, celo cerkve in stolnice.

Tudi sicer varčnim Nemcem te dni ni bilo težko odpreti denarnic, čeprav se je cena "superce" gibala med sedem in devet evrov. Tudi mi štiri smo si privoščile vsaka svoj vrček in ga - z veliko truda - tudi spile!

Oktoberfest je mednarodna veselica, na kateri uživajo tudi domačini, oblečeni v tradicionalna bavarska oblačila.

Veselica traja do poznih večernih ur in večina jih ima dobro kondicijo.

Nazdravljanju vsevprek ni v šotorih ne konca ne kraja, letos pa so obiskovalci spili 6,7 milijona litrskih vrčkov piva.

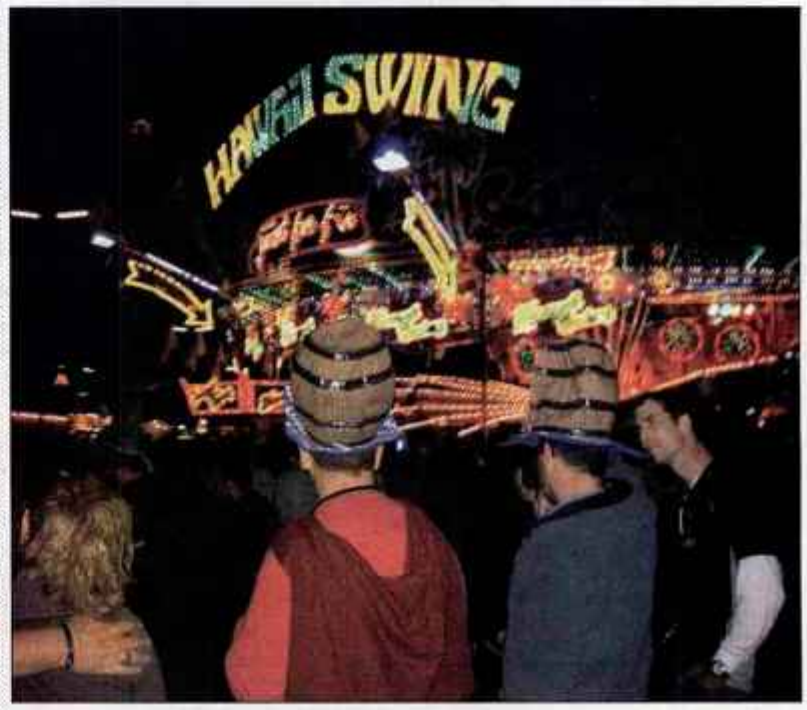

Poleg hrane in pijače je dobro poskrbljeno tudi za zabavo.

KRANJ, Koroška cesta 4, tel.: 04/201 60 60
JESENICE, c. Železarjev 4b, tel.: 04/586 42 03
www.lastminutecenter.si
Svet vas pričakuje!
Raziskujte ga skupaj z nami!
BEOGRAD 25.10. - 149 €
TURČIJA
KRIŽARJENJE
KUBA 18.10. - 972 €
do 10 let BREZPLAČNO

Izredno ugodna PRODAJA OPUŠČENIH PROGRAMOV
Od srede 10.10. do petka 12. 10. od 11. do 17. ure, sobota 13. 10. od 8. do 12. ure
INFO: 041 657 349
JELOVICA
www.jelovica.si

WWW.GORENJSKIGLAS.SI

Radio Triglav®
Gorenjska 96 MHz
RADIO ZA RADOVEDNE

Založba s 30-letnimi izkušnjami za izdajo policijskih publikacij išče nove sodelavce (m/ž) z območja Gorenjske.
Nudimo samostojno delo in tedensko plačilo.
Informacije (g. Cvetko):
GSM: 041/623 857 vsak delavnik med 8.00 in 14.00 uro.
Pisne ponudbe s kratkim življenjepisom in delovnimi izkušnjami pošljite v roku 8 dni od datuma objave oglasa na elektronski naslov: **brane.cvetko@amis.net** ali po pošti:
IV ZALOŽBA, D. O. O., Nazorjeva 30, 2000 Maribor

Zaslužek bo šele z rastjo

Objava prevzemne namere za Merkur dviga veliko prahu in sproža komentarje, česar verjetno ne bi bilo, če bi največjega trgovca s tehničnim blagom prevzemali tujci.

Štefan Žargi

Naklo - Prevzemna namera skupine vodilnih v Merkurju je pretekli teden razburila Slovenijo. Strelovod pri tem je seveda prvi mož Merkurja **Bine Kordež**, predsednik uprave, ki smo ga povabili na pogovor.

Projekt lastniškega prevzema Merkurja ima verjetno že kar nekaj zgodovine. Ugibamo lahko, da najmanj od prodaje državnega deleža ...

"Dejansko je spodbudil razmišljanje o prevzemu prav Tušev odkup Merkurjevega deleža od države, saj pred tem ni bilo posebnih načrtov v zvezi s tem. Najprej smo odkupili prav to četrtino in nato oblikovali celotno strukturo, glede na razmere. Stvar je postopoma dozorevala in rečem lahko, da je bilo zelo veliko ur na kolesu, ko se je to izoblikovalo."

Za državni delež se je potegoval tudi Mercator, vendar ste takrat dejali, da so vam bliže Tuševi načrti. Že z mislijo na prevzem?

"S Tušem delamo skupaj na kar nekaj projektih. Njegova ponudba nam je bila bližja tudi zato, ker ni zahtevala sprememb v Merkurju, medtem ko smo ocenili, da bi Mercator verjetno poskušal pridobiti v Merkurju večinski delež. Prav ta možnost prevzema Merkurja s strani Mercatorja nas je napeljala na ugotovitev, da bi Merkur, če smo pravi in zaupamo vase, mogli prevzeti tudi vodilni v Merkurju. Preostalo je tako samo vprašanje, ali bomo mogli dobiti banke, ki bi to financirale. Jasno je namreč, da toliko denarja taka skupina nima, in ne nazadnje: tudi Mercator bi se za to zadolžil. Vsi prevzemi se danes izvajajo s posojili."

Novost, ki ste jo uporabili, je ustanovitev konzorcija. Samo za zmanjšanje potrebnih garancij?

"Res smo se z nekaj partnerji dogovorili za sodelovanje v konzorciju prav za zmanjšanje potrebnih garancij. Kasneje se bomo skupaj odločili, ali bodo še sodelovali v lastništvu Merkurja."

Družba Merfin, ki ste jo ustanovili skupaj z drugimi 67 vodilnimi, je za prevzem najela 350 milijonov evrov posojila. Zelo odmevna je vaša izjava, da ne nameravate odplačevati tega kredita, pač pa le obresti. Vendar bo tudi glavnica prej ali slej prišla v odplačilo, pri čemer računate na rast Merkurja, ki naj bi vam olajšala odplačevanje. Kdaj?

"Naš načrt nikakor ni, da bi vlekli denar iz Merkurja, saj so banke pripravljene financirati Merkur tudi naprej. Zanje je ključno, da se

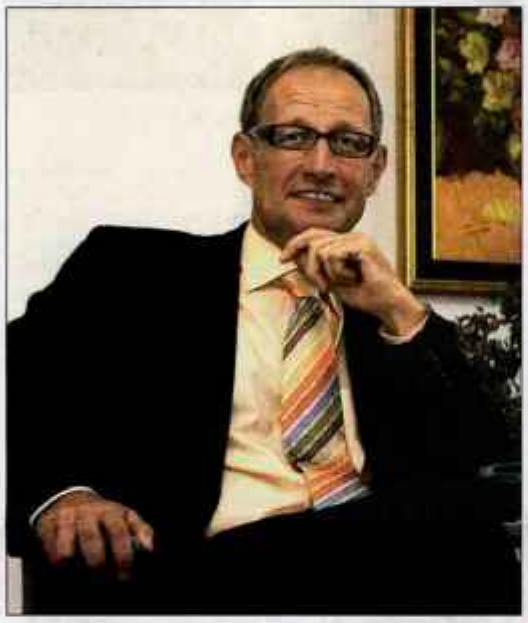

Bine Kordež / Foto: Gorazd Kavčič

vrednost premoženja, s katerim je posojilo zavarovano, povečuje. Zato ni naš cilj odplačevanje kreditov, pač pa rast Merkurja. Sploh ni nujno, da kredite vrnemo čez pet ali deset let, če bomo le zagotavljali realno rast Merkurja. Kredite bomo sicer vračali v skladu s pogodbenimi določili, vendar vmes najeli že druge kredite.

To je morda za običajnega kreditojemalca nenavadno, vendar je popolnoma enako, kot zagotavljamo financiranje v Merkurju. Merkur, d. d., ima trenutno za financiranje tekočega poslovanja najetih okoli 350 milijonov kreditov in čez pet let imamo predvideno, da bo imel Merkur petsto milijonov kreditov. Za banke sta pomembna rast in pozitivno poslovanje."

Če boste s prevzemom dosegli 90-odstotni delež, ste napovedali iztisnitev malih delničarjev, pa tudi izdajo sicer prednostnih delnic za zaposlene. Zakaj takšen pristop?

"Oboje je res, vendar ne za enake zneske. Iztisnitev je običajna praksa za prevzem nemotenega nadzora družbe, za izdajo prednostnih delnic za zaposlene pa se bomo odločili, da omogočimo Merkurjevim delavcem sodelovanje v rasti naše družbe, rasti premoženja. S tem se bomo izognili očitku, da je lastninjenje le v ozko zaprtem krogu vodilnih.

Opozoril pa bi, da so ljudje zelo evforični glede donosov na osnovi gibanj vrednosti delnic v zadnjem letu. Take rasti, v zadnjem letu kar za 150 odstotkov, nikakor ni mogoče pričakovati. Sam bom vesel, če bomo v prihodnjih petih letih dosegli 15-odstotno rast. Pri tem pa se je treba zavedati tudi rizikov."

Družba Merfin, katere 31-odstotni lastnik ste, je začel z nakupom dobre petine Merkurja, kar pomeni, da je bil vaš delež težak 25 milijonov evrov; nadaljnje odkupovanje delnic, ko se je sedaj delež že približal polovici delnic Merkurja, je vrednost vašega deleža povečalo na prek 80 milijonov; ob uspelem prevzemu, ko bo imel Merfin 75-odstotni delež Merkurja, bo vrednost vašega deleža po sedanjih cenah delnic prek 110 milijonov evrov. V časniku Finance vas označujejo kot tajkuna. Kako to komentirate, koliko ste vložili?

"S temi številkami se da igrati na različne načine. Merfin bo resnično 75-odstotni lastnik Merkurja ali celo stoodstotni, če mu bodo prodali premoženje tudi partnerji iz konzorcija. To bo ogromno premoženje, ki ga bo imel Merfin. Sam sem družbenik Merfina z 31-odstotnim deležem, ki je vreden osem milijonov evrov in prav toliko - osem milijonov evrov imam kredita. Kolikor bo Merfin kupil delnic Merkurja, se bo za enako vsoto tudi zadolžil. To pomeni, da je vrednost premoženja približno enaka kreditu in zaslužek bo šele s povečanjem premoženja. Če kdo to imenuje tajkunstvo, naj mu bo, pač zgodbe za ljudstvo.

Naj dodam še eno primerjavo. Pred petimi leti so Švicarji kupili Lek za milijardo evrov, danes je njihovo premoženje vredno najmanj tri milijarde. Nihče v Sloveniji jih ne označuje za tajkune. Žalostno je, da se bo, če se z razvojem poveča vrednost Merkuja za več, kot bodo znašale obresti, to imelo za problematično, celo ukradeno. Če torej povsem enako stori tujec, ni problema. Če bi Merkur kupil na primer Bauhaus in zaslužil dvesto milijonov evrov, se o tem sploh ne bi govorilo."

Za družbo Merkur oziroma njeno vodstvo z vami na čelu in lastnike bi lahko dejali, da je do svojih delavcev prijazna. Imajo relativno dobre plače in občasno so deležni tudi drugih dodatkov. Se bo ta politika do zaposlenih s prevzemom kaj spremenila?

"Zagotovim lahko, da ne. Dobro se zavedamo, da so doslej doseženi uspehi rezultat vseh zaposlenih. Že doslej smo uspehe delili z zaposlenimi - samo lani smo plače povečali za 15 odstotkov, kar je za osem odstotkov več od povprečja v državi, letos tako nadaljujemo. Kot lani smo tudi letos ob 111-letnem jubileju podjetja izplačali nagrado približno 450 evrov neto vsem 4328 zaposlenim (kar ustreza 111 tisočakom v nekdanjih tolarjih). Želimo čim večjo podporo zaposlenih, zato bomo tako politiko nadaljevali."

Sprejeli ste veliko tveganje in si naložili ogromno odgovornost. Boste lahko še mirno spali?

"Res je odgovornost velika in potrebna je velika mera poguma. Za te poteze je potrebno zaupanje in tega imam veliko. Spim zelo dobro."

Kaj pa varnost? Postali ste zelo izpostavljeni. Vas kaj skrbi vaša varnost in varnost družine? Bo Bine Kordež še kolesaril sam ali pa ga bodo spremljali varnostniki?

"Zagotovo še sam. Verjamem, da je v Sloveniji takšno okolje, da v tem smislu ni problematično, in upam, da bo tako tudi ostalo."

Nov mejnik v Leku

Jasna Paladin

Mengeš - Farmacevtska družba Lek je minuli konec tedna, leto dni po položitvi temeljnega kamna, v Mengšu odprla nov Razvojni center biofarmacevtike, prvega v Sloveniji in enega od šestih tovrstnih centrov v okviru Novartisove generične družbe Sandoz, katere del je tudi Lek. nik uprave Leka **Vojmir Urlep** je povedal, da so v biofarmacevtiko doslej vložili že 40 milijonov evrov, od tega v prvo fazo razvojnega centra kar sedem milijonov. Za kako pomembno naložbo v slovenski farmacevtiki gre, je poudaril tudi predsednik uprave Sandoza **Andreas Rummelt**, ki je dejal, da novi obrat v Mengšu predstavlja

"Danes je izjemen dan za Lek in slovensko znanost. Biološka zdravila so zaradi zapletenih raziskav zelo draga, zdaj je tudi v Sloveniji pot podobnim biološkim zdravilom odprta," je povedala **Violeta Gabrijelčič**, vodja biofarmacevtike v Leku. Predsednik temelj celotne strateške zasnove Sandoza.

V novem centru, ki na enem mestu združuje vse pomembne razvojne funkcije, bo delovalo sto strokovnjakov mikrobiologije, biologije, biokemije, kemije in farmacije.

EBS Group še odkupuje delnice Jelovice

Štefan Žargi

Škofja Loka - Kot so sporočili iz EBS Group, družbe, ki se ukvarja z investicijskimi vlaganji in razvojem poslovanja družb, je prevzemno ponudbo, ki je bila za podjetje Jelovica objavljena pred mesecem dni, v 30-dnevnem roku sprejelo zadostno število delničarjev, da je bil presežen prevzemni prag 51 odstotkov in bo tako družba EBS Group po prevzemu imela večinski delež v Jelovici. Kot nalaga prevzemna zakonodaja, je EBS Group podaljšal prevzemno ponudbo za 14 dni, tako da imajo preostali delničarji še 14 dni možnost, da svoje delnice prodajo po ceni 4,50 evra za delnico. "Veseli me, da so delničarji prepoznali, kaj je za razvoj Jelovice najbolje: da družba pridobi lastnika, ki bo v podjetje prinesel svežino in nadaljnji razvoj," je ob tem dejal Gregor Benčina, direktor podjetja EBS Group. Z uspešno izpeljano prevzemno ponudbo se bo, kot kaže, zaključilo turbulentno obdobje nespametnih potez, ki so v družbi zagotovo pustile negativne posledice in ji nakopale nepotrebne stroške. Ob tem je trpelo tudi vsakodnevno poslovanje družbe, ki zaposluje preko petsto ljudi in za katere se s tem odpirajo nove razvojne možnosti.

Kranj

V Savi nagradili najuspešnejše

V četrtek je Poslovna skupina Sava v kranjskem Prešernovem gledališču pripravila tradicionalno slovesnost ob Dnevu Save, na kateri so ob bogatem kulturnem programu slovesno podelili nagrade sodelavcem za izjemne dosežke v letu 2007. Nagradi menedžer leta 2007 v Poslovni skupini Sava sta prejela **Dušan Kveder** in **Vesna Čadež**, direktorja družbe Savatech, d. o. o., predsednik uprave Save, d. d., Janez Bohorič pa je podelil še nagrade in priznanja delavec Save 2007 šestim zaposlenim v Poslovni skupini. Priznanja so prejeli: **Zdravko Laketić** (Savatech, d. o. o.), **Drejče Ravnik** (Sava Hoteli Bled, d. o. o.), **Maks Brodnjak** (Sava-GTI, d. o. o.), **Janez Gjergjek** (Terme Radenci, d. o. o.), **Anton Krajger** (Savatech, d. o. o.) in **Jože Gašperšič** (Terme Ptuj, d. o. o.). **Š. Ž.**

Za četrtino večji kmetijski proračun

Cveto Zaplotnik

Ljubljana - Vlada je na nedavni seji potrdila spremembe proračuna za prihodnje leto, dokončno pa bo o njih odločil državni zbor. Že sprejeti proračun ministrstva za kmetijstvo, gozdarstvo in prehrano naj bi se povečal za slabo četrtino, s 389 na 486 milijonov evrov, največ za izvajanje Programa razvoja podeželja za obdobje 2007-2013, za neposredna plačila na površino in za živali, za tržne ukrepe in za zavarovanje kmetijske pridelave. Ministrstvo si bo s tem zagotovilo dovolj denarja za izplačilo obveznosti, ki izhajajo iz skupne kmetijske politike. Za izvajanje programa razvoja podeželja bo namenjenih 173 milijonov evrov ali 35 odstotkov celotnega kmetijskega proračuna, pri tem pa se bo slovenski delež povečal za 4,2 milijona evrov in evropski za 71,5 milijona. Plačila za območja z omejenimi možnostmi za kmetijsko dejavnost in za kmetijsko okoljske ukrepe bodo izplačevali po sistemu N + 1, kar pomeni, da bodo prihodnje leto sprejete obveznosti izplačali najkasneje v letu 2009. Vse druge obveznosti bodo izplačevali tako, kot določajo pogodbe. Za neposredna plačila bo prihodnje leto na voljo dobrih 141 milijonov evrov oz. 29 odstotkov celotnega proračuna, za to pa bo tri petine prispevala slovenska država in ostalo Evropska unija. Za zavarovanje kmetijske pridelave, ki ob naravnih nesrečah zmanjšuje "pritiske" na proračunsko rezervo, bodo namenili dobrih šest milijonov evrov.

Kranj

Ves denar za lansko sušo in neurja že letos

Vlada je na četrtkovi seji spremenila program odprave posledic škode po naravnih nesrečah v kmetijstvu v letu 2006. Medtem ko je najprej predvidevala, da bo upravičencem polovico državne pomoči izplačala letos in drugi del prihodnje leto, pa ji državne rezerve omogočajo, da celotni znesek, to je skupno 12,4 milijona evrov, izplača že letos. Upravičenci bodo v povprečju prejeli 28 odstotkov ocenjene škode, ki so jo lani povzročili suša in neurja. **C. Z.**

Kranj

Kdo ščiti kmetijska zemljišča

Kmetijsko gozdarska zbornica Slovenije, njena območna enota Kranj in kranjski kmetijsko gozdarski zavod bodo jutri, v sredo, ob 10. uri pripravili v kulturnem domu na Primskovem pogovor z naslovom Kdo ščiti kmetijska zemljišča?. Na pogovoru bodo sodelovali predstavniki ministrstev za kmetijstvo ter za okolje in prostor, sklada kmetijskih zemljišč in gozdov, zbornice in drugi. Zavod bo predstavil tudi zbornik ob 55-letnici osemenjevanja na Gorenjskem. **C. Z.**

Kranj

Našel redke gobe

Pred kratkim je obiskal naše uredništvo **Franc Dolenc** iz Šutne pri Žabnici, ki je že 37 let član Gobarskega društva Kranj. Gobe nabira še dolga leta in je eden najbolj usposobljenih določevalcev vrst naših gob. Zato najde marsikaj, kar drugi celo ob gozdni poti prezrejo. Tokrat je našel v okolici Crngroba za Gorenjsko zelo redko vrsto iz družine mušnic, ki pa je najboljša užitna goba. To je karželj, značilen za južne kraje, predvsem za Primorsko. Redke najdbe ne bodo pojedli, ampak jo bo pokazal na srečanju članov društva. Potem bo gobe vrnil v naravo. **S. S.**

Foto: Gorazd Šinik

Prostor jih že omejuje

Minuli konec tedna je bil v Komendi kmetijsko podjetniški sejem, na katerem so zaradi prostorske stiske morali zavrniti nekaj razstavljavcev. Občina je že začela z odkupom zemljišč za preselitev hipodroma in sejmišča.

Cveto Zaplotnik

Komenda - Komenda je bila minuli konec tedna drugič letos sejemsko "mesto", po uspešnem spomladanskem kmetijskem sejmu je bil od petka do nedelje še 12. jesenski kmetijsko podjetniški sejem. Kot je v imenu prireditelja, Konjeniškega kluba Komenda, povedal **Alojz Lah**, je bilo za letošnji sejem veliko zanimanje razstavljavcev, tudi iz tujine. Čeprav so na obstoječi lokaciji izkoristili ves prostor, so nekaj razstavljavcev kljub temu morali zavrniti. Da je sejem presegel sedanje prostorske možnosti, ugotavljajo tudi na občini. Župan **Tomaž Drolec** je ob odprtju sejma povedal, da so v občini že začeli z odkupom dvajset hektarjev zemljišč, ki jih bodo potrebovali za preselitev hipodroma in sejmišča na novo lokacijo. "Upam, da bom na spomladanskem kmetijskem sejmu lahko poročal, da imamo vsa potrebna zemljišča in da že pripravljamo projekte," je dejal Drolec, ki je skupaj z Lahom in predsednikom kmetijsko gozdarske zbornice **Petrom Vriskom** sejem tudi odprl. "Tistemu, ki pravi, da kmet ne potrebuje novega, sodobnega traktorja, bi privoščil, da samo tri dni dela s starim, tehnološko zastarelim," je dejal Vrisk in poudaril, da dober traktor za kmeta ni luksuz. Kar zadeva odpravljanje posledic vodne ujme, bo zbornica vse člane s prizadetih območij oprostila plačila članskega prispevka.

Romana Kimovec

Jože Šenk

Na sejmu v Komendi se je predstavilo okrog tristo razstavljavcev, med njimi so bili domala vsi najpomembnejši slovenski izdelovalci in prodajalci kmetijske mehanizacije, opreme in orodja, domači podjetniki, okoliške kmetije ter nekatere ustanove in organizacije. **Jože Šenk** iz Hotemaž, ki je na sejmu predstavljal mešalne vozove, hlevsko gumijasto podlago in avtomate za napajanje telet, sodeluje na komendskem sejmu že od vsega začetka in se mu za razliko od radgonskega zdi bolj kmetijski. "Predstavitev na sejmu je pomembna, še bolj pa dober glas, ki ga širijo uporabniki naših izdelkov," je poudaril Jože. "Večino sadja in izdelkov iz sadja prodamo doma na kmetiji, na sejmu pa želimo predvsem pokazati obiskovalcem, s čim se ukvarjamo in kaj delamo," je dejala **Romana Kimovec** iz Bukovice pri Vodicah in dodala, da njihov nasad obsega 4.400 jablan in še nekaj hrušk in da poleg svežega sadja prodajajo tudi izdelke - mošt, pasteriziran sok, suhe krhlje, žganje ... Društvo stari traktor Moste, ki združuje okoli trideset članov, je na sejmu po besedah podpredsednika **Vinka Koželja** predstavilo več starih traktorjev, voz lojtrnik iz leta 1899, plug, brano, osipalnik, mernik ... S štirinajstimi traktorji so se pred nedavnim udeležili vožnje na Veliki Klek (Grossglockner), na 2.571 metrov nadmorske višine, in med 34 društvi iz vse Evrope zasedli sedemnajsto mesto.

Člani Društva stari traktor Moste ob starih traktorjih

Brdo pri Lukovici

Dnevi apiterapije in čebelarstva

V Čebelarskem centru na Brdu pri Lukovici bodo od četrtka do sobote Dnevi apiterapije in čebelarstva. V tem času bo več predavanj o uporabi medu in drugih čebeljih pridelkov v vsakdanji prehrani in v zdravstvene namene, osrednji dogodek pa bo sobotna okrogla miza, na kateri bo sodeloval tudi nekdanji predsednik čebelarske zveze in kandidat za predsednika države Lojze Peterle. Na stojnicah bodo ponujali čebelje pridelke, v delavnicah za odrasle in otroke pa bodo izdelovali svečke iz voska in dražgoške kruhke, risali panjske končnice ... Kot ob tem poudarjajo v čebelarski zvezi, je apiterapija uporaba čebeljih pridelkov v medicinske namene, to je za preprečevanje bolezni, zdravljenje ali okrevanje po bolezni. **C. Z.**

Jezersko

Na dražbi prodali le dva ovna

Društvo rejcev ovc jezersko-solčavske pasme je v soboto pripravilo na Jezerskem šestič zapored dražbo ovnov iz testne postaje na Smrtnikovi kmetiji. Kot je povedal predsednik društva **Primož Muri**, je bilo letos na testiranju v zahtevnih hribovskih razmerah 26 ovnov, od katerih jih je republiška komisija za odbiro plemenjakov potrdila 23. Za dražbo letos ni bilo veliko zanimanja, prodali so le dva, oba po izklicni ceni. "V društvu bomo razmislili o tem, ali bomo v prihodnje še vztrajali pri dražbi, saj je z organizacijo kar precej stroškov, odziv pa je bolj skromen. Izkušnje iz preteklih let kažejo, da si rejci ovne na dražbi le ogledujejo, kupijo pa jih potem, nekaj dni po dražbi," je dejal Primož Muri in napovedal, da bo društvo to soboto pripravilo za svoje člane še strokovno ekskurzijo. V Pliberku si bodo ogledali predelavo volne, nato pa bodo nadaljevali pot na slovensko stran po Dravski dolini. **C. Z.**

Jezersko

Najprej posvet, nato še podelitev priznanj

Člani Lovske družine Jezersko so se v soboto zbrali v lovskem domu na strokovnem posvetu, na katerem so razpravljali o uresničevanju letnega lovsko gospodarskega načrta. Po posvetu so članom podelili odličja Lovske zveze Slovenije, nekateri lovci pa so podpisali tudi lovski kodeks. Odličje druge stopnje sta prejela Štefan Zupan in Zoran Rautner, odličje tretje stopnje Lovro Zupan, Franc Tišler, Frančiška Karničar, Igor Nahtigal, Miloš Zupančič, Daniel Jagodic, Jože Muri in Darko Kokalj, znak lovske zveze pa Viljem Eržen, Marjan Tepina, Ljubomir Kogoj, Rudi Karničar, Venčeslav Parte, Janez Močnik, Dušan Šemrov, Leon Šiberle in Tomaž Bakovnik. **C. Z.**

Ljubljana

Vlada razrešila Breznikovo, začasno Kočar

Vlada je na nedavni seji razrešila generalno direktorico direktorata za varno hrano na ministrstvu za kmetijstvo, gozdarstvo in prehrano **Bety Breznik**, ki je to nalogo opravljala dobri dve leti. Minister **Iztok Jarc** je do imenovanja novega direktorja za vodenje direktorata pooblastil **Matjaža Kočarja**, glavnega inšpektorja inšpektorata za kmetijstvo, gozdarstvo in hrano. **C. Z.**

Kranj

Na Ponikvi vseslovenski shod kmetov

V nedeljo bo na Ponikvi in Slomu pri Šentjurju četrti vseslovenski shod kmetov pri zavetniku slovenskega kmetijstva in kmetijskega slovstva Antonu Martinu Slomšku. Srečanje se bo začelo opoldne z mašo, ki jo bo vodil celjski škof Anton Stres, nato pa bo pred Slomškovo rojstno hišo še slavnostna akademija. **C. Z.**

Zavarovanje preko spleta

Preko spleta je možno podaljšati prometno dovoljenje in (obvezno) avtomobilsko zavarovanje.

CVETO ZAPLOTNIK

Ljubljana - Zavarovalnice so po zakonu o obveznih zavarovanjih v prometu morale do 1. marca letos omogočiti zavarovancem podaljšanje zavarovanja avtomobilske odgovornosti preko spleta pri isti zavarovalnici, najkasneje do 1. junija prihodnje leto pa morajo vzpostaviti sistem, ki jim bo omogočal sklenitev tovrstnega zavarovanja pri katerikoli zavarovalnici. Predstavniki Zavarovalnice Triglav so v četrtek na novinarski konferenci, na kateri je sodeloval tudi minister za javno upravo Grega Virant, prikazali postopek obnovitve avtomobilskega zavarovanja preko interneta. Zavarovalnica Triglav je podaljšanje zavarovanj za osebna vozila v lasti občanov (fizičnih oseb) preko spleta uvedla novembra lani, pri tem pa se ne omejuje le na obvezno avtomobilsko zavarovanje, kot zahteva zakon, ampak je z eno samo polico možno obnoviti celotno avtomobilsko zavarovanje, torej tudi kasko, asistenco, pravno zaščito in nezgodno zavarovanje. Podaljšanje zavarovanja preko spleta je možno trideset dni pred potekom zavarovanja in še trideset dni potem, za to je potrebna številka zavarovalne police, zavarovanec pa lahko plača premijo z Moneto, preko spletne banke Abanet, s karticami Activa, MasterCard, Visa, Visa Electron, Diners in s pametno kartico Maestro. Polico dobi po pošti v treh dneh, podaljšanje zavarovanja pa velja že takoj po končanem postopku na spletu.

Zavarovanec lahko po sklenitvi (obveznega) avtomobilskega zavarovanja začne na spletni strani e-uprave še postopek za podaljšanje prometnega dovoljenja. Novo dovoljenje dobi po pošti, hkrati pa poštarju izroči starega. Kot je ob tem dejal minister Grega Virant, je storitev zanimiva v tistih letih, ko je prometno dovoljenje možno podaljšati brez tehničnega pregleda, na letni ravni je to približno 250 tisoč vozil.

KRANJ

Vse bančne kartice bodo zamenjali z novimi

Bank Austria Creditanstalt Ljubljana se je pred nedavnim preimenovala v UniCredit Bank. Banka bo zaradi novega imena do konca tega meseca vsem strankam brezplačno zamenjala bančne kartice BA Maestro Cirrus, MasterCard in Visa z novimi, z novo zunanjo podobo in tudi z vgrajenim čipom, ki bo zagotavljal varnejše kartično poslovanje. V banki ugotavljajo, da se poslovanje s karticami vse bolj uveljavlja. Lani so izdali 30 odstotkov več novih kartic kot predlani, uporabniki kartic pa so v primerjavi z letom prej opravili od 25 do 50 odstotkov več transakcij. Zadnji dve leti širijo bankomatsko mrežo tudi zunaj poslovalnic, strankam pa še vedno omogočajo z BA Maestro kartico brezplačen dvig gotovine na vseh bankomatih v Sloveniji in tudi v vseh ostalih članicah Evropske monetarne unije. Imetnikom UniCredit Bank BA Maestro kartice so ponudili tudi novo storitev, to je menjavo osebnega gesla na bankomatih UniCredit Bank. **C. Z.**

KRANJ

Ugodnejša posojila za prizadete v ujmi

Banka Koper omogoča občanom, podjetjem in drugim pravnim osebam z območij, ki jih je prizadela nedavna vodna ujma, najetje posojila pod ugodnejšimi pogoji. Za te potrebe je namenila skupno dva milijona evrov, najvišji možni znesek posojila pa je 20.000 evrov. Obrestna mera je lahko nespremenljiva, 3,5-odstotna, ali spremenljiva, v višini Euriborja brez pribitka. Odplačilna doba je deset let, plačilo glavnice in obresti je možno odložiti za največ dve leti od sklenitve pogodbe, posojilojemalcem tudi ni treba plačati stroškov odobritve zahtevka in vodenja posojila. Tistim, ki so najeli posojilo že prej, omogoča banka lažje odplačevanje obrokov, za prizadeta območja pa pripravlja tudi donacije. **C. Z.**

LJUBLJANA

Decembra prve subvencije za mlade družine

Republiški stanovanjski sklad je na podlagi javnega poziva prejel do roka 1.278 vlog za dodelitev subvencije mladim družinam za prvo reševanje stanovanjskega problema in 78 vlog za subvencioniranje tržnega najema. Ko bo preveril popolnost vlog, pozval vlagatelje k dopolnitvi nepopolnih vlog in preveril podatke iz uradnih evidenc, bo začel z izplačevanjem subvencij, prva izplačila bodo predvidoma decembra. V državnem proračunu je letos za subvencije predvidenih nekaj manj kot 2,4 milijona evrov. Lani je sklad prejel 321 vlog in 177 mladim družinam skupno izplačal za 107.360 evrov subvencij. **C. Z.**

Predstavili e-storitve

MAJA BERTONCELJ

Kranj - Državni sekretar **Roman Rep** in namestnik generalnega direktorja Direktorata za e-upravo in upravne procese **Dušan Kričej** sta pred nedavnim v Kranju predstavila elektronske storitve, ki jih je Ministrstvo za javno upravo razvilo v okviru projekta e-uprave. Te storitve želijo prenesti tudi na občine. Predstavitev je bila v prvi vrsti namenjena županom in direktorjem občinskih uprav.

"Vse elektronske storitve, ki smo jih razvili na področju javne uprave, so uporabne tudi za lokalno samoupravo. Uporaba in uvedba e-storitev je za občine brezplačna. Imeti morajo le dostop do spletnih strani in osnovno informacijsko povezavo in ta projekt lahko poženejo v nekaj dneh. Naš apel je, da občine čim bolj izkoristijo to priložnost, saj se ne dogaja vsak dan, da država pride na določeno območje in ponudi razvojne, dobre storitve zastonj," je povedal sekretar Rep ter dodal, da si ne delajo iluzij in se zavedajo, da veliko ljudi računalnika ne uporablja, zato bo tudi v prihodnje treba ohraniti dosedanjo prakso, torej urejanje storitev na kraju samem, v tem primeru na občini.

Uvedba e-storitev ima, kot pojasnjuje Rep, dvojni učinek: "Na eni strani se ponudi storitev državljanom v elektronski obliki, po drugi strani pa isto storitev daste zaposlenim kot orodje. To pomeni seveda tudi racionalizacijo pri številu zaposlenih." Za storitve v predstavljenem obsegu se doslej še ni odločila nobena občina.

KRANJ

Višje obrestne mere za depozite

Nova Ljubljanska banka (NLB) je pri poslovanju s prebivalstvom 1. oktobra zvišala obrestne mere za depozite in druge oblike varčevanja, za nekatera varčevalna obdobja tudi za več kot 0,7 odstotne točke. Izhodiščna obrestna mera za evrski depozit, vezan za več kot 31 dni, znaša po novem 3,53 odstotka in za vezavo nad 91 dni 4,04 odstotka, končna obrestna mera pa je odvisna od poslovnega razmerja stranke z banko. Ker banka spodbuja sklepanje depozitov po sodobnejših poteh, je obrestna mera nekoliko višja od izhodiščne tudi v primeru, če stranka sklene depozit preko NLB Klik, NLB Teledom in NLB Moba. **C. Z.**

KRANJ

Pocenitev naftnih derivatov

Z današnjim dnem so se v skladu z vladno uredbo spet spremenile maloprodajne cene naftnih derivatov, tokrat so se vse znižale. 95-oktanski motorni bencin se je pocenil za 1,2 centa, na 0,988 evra za liter, 98-oktanski bencin za 0,8 centa, na 1,005 evra, in dizelsko gorivo za 1,3 centa, na 0,984 evra za liter. Cena kurilnega olja se je znižala za 1,6 centa, na 0,646 evra za liter. **C. Z.**

Svet zavoda
GIMNAZIJE JESENICE
Trg Toneta Čufarja 1, 4270 Jesenice

razpisuje delovno mesto

RAVNATELJA/-ICE

Kandidat/-ka za ravnatelja/-ico mora za imenovanje na funkcijo ravnatelja/-ice izpolnjevati splošne zakonske in posebne pogoje:

- imeti najmanj visokošolsko izobrazbo ter izpolnjevati druge pogoje za učitelja ali svetovalnega delavca v srednji šoli v skladu z veljavno zakonodajo,
- imeti naziv svetnik ali svetovalec oz. najmanj pet let naziv mentor,
- imeti opravljen ravnateljski izpit oz. si ga pridobiti najpozneje v enem letu po začetku mandata,
- imeti najmanj pet let delovnih izkušenj v vzgoji in izobraževanju,
- izpolnjuje pogoje po 53. členu ZOFVI (Ur. l. RS, št. 98/05 - uradno prečiščeno besedilo in 129/06) ali
- izpolnjuje pogoje po 145. členu ZOFVI (Ur. l. RS, št. 98/05 - uradno prečiščeno besedilo in 129/06),
- izpolnjuje pogoje po 43. členu ZOFVI-A (Ur. l. št. 64/01),
- ni bil pravnomočno obsojen zaradi naklepnega kaznivega dejanja, ki se preganja po uradni dolžnosti, na nepogojno kazen zapora v trajanju več kot šest mesecev,
- ni bil pravnomočno obsojen zaradi kaznivega dejanja zoper spolno nedotakljivost.

Izbrani/a kandidat/-ka bo imenovan/a za dobo 5 let, z možnostjo nastopa dela s 1. 2. 2008.

Pisne prijave z dokazili o izpolnjevanju pogojev (potrdila o izobrazbi, potrdilo iz kazenske evidence), o dosedanjih delovnih izkušnjah s kratkim življenjepisom ter programom vodenja zavoda za mandatno obdobje pošljite najkasneje v 15 dneh po objavi tega razpisa na naslov: Svet zavoda Gimnazije Jesenice, Trg Toneta Čufarja 1, 4270 Jesenice, s pripisom ZA RAZPIS RAVNATELJA. Vloga se bo štela za pravočasno, če bo zadnji dan roka s priporočeno pošiljko oddana na pošto. Nepopolne vloge bodo s sklepom zavržene.

O izbiri bodo kandidati obveščeni najkasneje v roku 4 mesecev od dneva objave razpisa.

BANK

HYPO GROUP
ALPE ADRIA

Šest desetletij predstav

Kulturno umetniško društvo Boštjan Jezeršek s Sovodnja je s predstavo Brez razloga proslavilo 60 let delovanja.

Boštjan Bogataj

Sovodenj - Kulturno umetniško društvo Boštjan Jezeršek danes šteje dvajset do trideset aktivnih članov, za igro in zabavo navdušenih mladih domačinov. Ob 60-letnici so pripravili neklasično proslavo - predstavo Brez razloga - s parodijo na aktualne oddaje s televizije. V njej so pripravili skeče o aerobiki, anketi in podiranju svetovnega rekorda, povezovala sta jo voditelja tipa TLP ali NLP, vmes pa je imel glavno besedo avtoritativni režiser. "Vsako leto pripravimo igro. Lani je bila to parodija na resničnostne šove Štala na odru, letošnja predstava pa nas še čaka, saj bo premiera januarja ali februarja. Naša želja je, da zabavamo," je dejal predsednik Lenart Šifrar.

Premiera je vedno na Sovodnju, sicer pa se predstavljajo tudi na Cerkljanskem, v Lučinah in Davči. Zanimivo je, da ustvarjajo brez scenarija, zato je lahko vsaka predstava nekoliko drugačna in tudi to, da so se lani pozabavali z resničnostnimi šovi, letos pa se tak odvija komaj nekaj kilometrov od njih - Kmetija na Mrzlem vrhu. KUD Boštjan Jezeršek so 14. septembra 1947 ustanovili kot naslednika Prosvetnega in Sokolskega društva, ki sta delovala že pred drugo svetovno vojno. Že od nekdaj so si prizadevali, pripraviti lastne gledališke igre, ki so napolnile kulturno dvorano na Sovodnju.

Danes v sklopu društva deluje tudi Dramska sekcija Podružnične šole Sovodenj, Cerkveni otroško-mladinski pevski zbor, glasbena skupina Red Pill, pripravljajo tudi potopisna predavanja z diapozitivi in sodelujejo na raznih prireditvah. Na vseh želijo predvsem zvabiti nasmeh na usta obiskovalcev. Ob prazniku društva jim je to odlično uspelo.

Godešič

Našel veliko borovo gljivo

V Dobravah na Godešiču je zrasla več kot deset kilogramov težka borova gljiva, s katero se je pred fotografski objektiv nasmejan postavil **Brane Kalan** iz Frankovega naselja v Škofji Loki. Pravi, da je strasten gobar in da gobe nabira skoraj vsak dan, da pa tako velike borove gljive še nikoli ni našel. Za Borovo gljivo sicer velja, da lahko tehta več kilogramov, raste pa od avgusta do oktobra, včasih celo novembra. Je prijetnega vonja, okus pa ima po lešnikih. **M. B.**

Motnik

Asfaltirana cesta Motnik-Vrhe-Srobotno

Novih osemsto metrov asfalta so se pred dnevi razveselili krajani vasi nad Motnikom, saj je Občina Kamnik uredila nov odsek krožne ceste Motnik-Vrhe-Srobotno, ki jo je v spodnjem delu pred nekaj tedni močno poškodovalo deževje. "Za investicijo so zelo zaslužni prav vsi krajani zaselka Vrhe in vodja gradbenega odbora Janko Podbregar, ki so si vrsto let prizadevali, da bi uredili cesto. Pridobitev je za nas zelo pomebna, čeprav bomo za ureditev celotne krožne povezave ob takšnem tempu potrebovali še deset let," je pred odprtem povedal predsednik KS Motnik **Marjan Semprimožnik**. **J. P.**

Vida poje, Franci jo vozi na vaje

Če je na dan poroke deževalo, se je mladoporočenemu paru obetalo veliko bogastvo. Vida in Franci Kok iz Tupalič, ki sta po pol stoletja znova potrdila svojo zakonsko zvezo, temu ne verjameta preveč.

Danica Zavrl Žlebir

Preddvor - Dež pa ni pokvaril razpoloženja zlatoporočencev in njunih petdeset svatov, ko sta minulo soboto v preddvorski cerkvi podaljšala svojo zakonsko zaobljubo izpred petdesetih let. A tudi 5. oktobra 1957, ko sta se vzela takrat 29-letna Vida z Zgornje Bele in manj kot leto dni starejši Franci Kok iz Tupalič, vreme ni bilo prav lepo. Njuno poroko sta spremljala mraz in slana, a si je mladi par s svojimi gosti tudi takrat kljub vremenu in skromnemu življenju znal narediti prijetno slavje.

Vida in Franci sta skupaj petdeset let.

Vida in Franci se poznata že iz šolskih let, pozneje je Vida mimo Francijevega doma hodila na delo na Visoko in takrat jo je "zamerkal". Franci pa je dejal: dovolj sem star, ne bom več prebiral in si je Vido izbral za življenjsko sopotnico. Bil je povprečen zakon, lepi trenutki so se prepletali z grenkimi, pravita prekaljena zlatoporočenca, ki imata tri hčere, pet vnukinj, vnuka in dvomesečnega pravnuka. Vida je bila zaposlena najprej v čevljarni Storžič na Visokem, nato pa v Planiki, od koder je pred četrt stoletja odšla v pokoj. Štiri leta za njo se je pri Gradbincu, kjer je delal polno delovno dobo, upokojil tudi Franci. V pokoju se ne dolgočasita: Vida poldrugo desetletje prepeva pri ženskem pevskem zboru Josipine Turnograjske (prišle so jima zapet tudi ob zlati poroki) in je članica odbora društva upokojencev, Franci je pri upokojencih polno desetletje nosil prapor. Sedaj tega ne dela več, pač pa Vido vozi na pevske vaje in nastope. Vse dogajanje ob zlati poroki, od ponovne izmenjave prstanov v cerkvi do pogostitve pri Bizjaku, je lepo dalo treh hčera, Olge, Irene in Branke. "Misel nama je bila všeč, tudi zato, da se ob tej veseli priložnosti srečamo sorodniki, ki se sicer običajno videvamo samo še na pogrebih," sta bila zadovoljna zlatoporočenca.

To društvo bo živelo še sto let!

S temi besedami je predsednik Turističnega društva Dovje-Mojstrana France Voga pospremil prvih sto let društva.

Urša Peternel

Dovje - Turistično društvo Dovje-Mojstrana letos praznuje stoletnico. Slavnostna seja je bila nedavno v kulturnem domu na Dovjem, poleg župana Kranjske Gore **Jureta Žerjava** pa sta se je udeležila tudi predsednik Turistične zveze Slovenije **Dominik S. Černjak** in predsednik Gorenjske turistične zveze **Jure Meglič**. Predsednik društva **France Voga** je orisal zgodovino društva, ki se je razvilo iz tujskoprometnega društva, ustanovljenega leta 1907. Zametki turizma v Mojstrani in na Dovjem sicer segajo v 15. stoletje, ko so se začela romanja na Višarje, pravi turizem pa se je začel razvijati po letu 1870 z železnico in gradnjo planinskih koč. Najsijajnejši časi za turizem v Mojstrani so bili po prvi svetovni vojni, ko je bil reden gost kralj Aleksander Karadžorđević, ter po drugi vojni, ko se je začel razvijati zdraviliški turizem. V osemdesetih letih prejšnjega stoletja pa je prišlo do zatona, po Vogovih besedah je bil poleg ukinitve železniške proge najbolj usoden načrt tedanje skupne jeseniške občine, po katerem naj bi Mojstrana postala spalno naselje Jesenic. Po desetletjih mrtvila pa zdaj kaže, da se turizem v Mojstrani zopet postavlja na noge, domačini veliko priložnost vidijo v načrtovani obnovi hotela Triglav in v gradnji Slovenskega planinskega muzeja. Tudi župan **Jure Žerjav** je dejal, da se v Mojstrani premika na bolje, po njegovih besedah pa bi si želeli več podjetniške žilice med domačini, da bi se raje odločali za odpiranje družinskih penzionov. Na slavnostni seji so podelili priznanja vsem, ki so prispevali k razvoju turizma na Dovjem in v Mojstrani, predsednik Turistične zveze Slovenije **Dominik S. Černjak** pa je društvu podelil priznanje z zlatim znakom kot zahvalo in spodbudo za nadaljnjih sto let. Predsednik društva France Voga je ob tem dejal: "To društvo bo živelo še sto let in upam, da bo takratni predsednik imel takšne sodelavce, kot jih imam jaz!" Na trgu sredi vasi so po slavnostni seji v okviru Mihaelovega sejma domačini pripravili še slavnostno akademijo Vlak je pripeljal, v kateri so se spomnili leta 1870, ko je na Dovje (takrat se je imenovalo Lengenfeld) prisopihal vlak.

Prizor iz igre Vlak je pripeljal, ki so jo domačini uprizorili na trgu sredi vasi.

ŽIRI

Rok za ureditev do konca meseca

Izvajalci na cesti skozi Stare Žiri se že dober mesec potijo pri urejanju regionalne ceste skozi Stare Žiri. Dela potekajo po načrtih, vendar na občinski upravi niso prepričani, da bo Cestnemu podjetju Kranj dela uspelo izvesti do konca tega meseca. Poleg vozišča bosta urejena tudi pločnika, vodovod, elektro in telekomunikacijska kanalizacija. "Z lastniki zemljišč in zavodom za varstvo naravne in kulturne dediščine se dogovarjamo še o končni ureditvi, saj želimo s pločniki, javno razsvetljavo, opornimi zidovi in urbano opremo prispevati k obnovi in oživitvi tega dela Žirov," je pojasnila **Ida Filipič Pečelin** z občinske uprave. Stare Žiri so sicer evidentirane kot naselbinska dediščina. Skupna vrednost del znaša približno pol milijona evrov. **B. B.**

Nova cesta velikih razsežnosti

V občini Vodice so zaključili enega največjih projektov doslej.

JASNA PALADIN

Utik - "Resnično gre za projekt velikih razsežnosti, sploh za tako majhno občino, kot je naša," je na slovesnosti ob odprtju prenovljene ceste Bukovica-Koseze ob domu krajanov v Utiku povedal župan **Brane Podboršek.**

V tem delu občine, ki je bil doslej investicijsko dokaj zapostavljen, bodo krajani lahko hitro občutili dvig življenjskega standarda, so prepričani na občini, predvsem zato, ker jim je kljub razmeroma redko poseljenemu območju Kosez, Bukovice, Utika in drugih okoliških vasi k projektu uspelo pritegniti soinvestitorje, ki v gradnjo svoje infrastrukture sicer vlagajo le v bolj strnjenih naseljih. Celovita komunalna ureditev dobrih 1600 metrov glavne in 400 metrov stranskih cest je namreč zajela vgradnjo več kot 20 kilometrov sekundarnih instalacij - ureditev odpadne in meteorne kanalizacije, rekonstrukcijo vodovodnega omrežja in obnovo vodovodnih priključkov, gradnjo plinovoda in javne razsvetljave ter ureditev vodov za elektriko, telefon in KTV. Temeljito je bilo obnovljeno in razširjeno tudi cestišče, pri čemer so zgradili tudi enostranski hodnik za pešce, avtobusna postajališča in nivojsko dvignjene odseke za umirjanje prometa. K celoviti ureditvi sodi tudi ureditev ekoloških otokov, opornih zidov in obcestnih brežin. Izjemno zahtevna investicija, katere izvajalec je bil Gradbinec GIP iz Kranja, se je začela že marca lani, občina pa je v projekt vložila kar dva milijona evrov.

Najnovejšo pridobitev je blagoslovil vodiški župnik **Franc Mervar**, po cesti pa so se kljub dežju prvi podali starodobniki na motorjih, vodiški godbeniki in narodne noše.

Prenovljeno cesto so uradno odprli župan Brane Podboršek, predsednik DU Bukovica-Šinkov Turn Janez Merčun in prizadevni krajan Franc Štupar. / Foto: Gorazd Kavčič

NAKLO

Spet svetovni prvak

Član Kinološkega društva Naklo **Vinko Oštarijaš** iz Kranja je s svojo psičko Galo ponovil lanski uspeh na svetovnem prvenstvu za pse mešance v disciplini agility. Kot edini tekmovalec iz Slovenije je odšel v Španijo, kjer je bila konkurenca na letošnjem svetovnem prvenstvu dokaj močna. Nastopili so kinologi iz 29 držav, ki so se borili za čim boljše uvrstitve na dveh nastopih. V prvem delu tekme 7. septembra je Vinko z Galo zaostal le šest stotink sekunde za tekmovalko iz Italije, v drugem delu 9. septembra pa jo je premagal in spet postal svetovni prvak. Za svoj dosežek si je prislužil čestitke Italijanov, Hrvatov in članov drugih slovenskih klubov na tekmi 15. septembra v Sloveniji. Prisrčen sprejem so mu 19. septembra pripravili tudi v domačem društvu. **S. S.**

STRAHINJ

Priznanja čebelarjem

Čebelarsko društvo Naklo je pripravilo 6. in 7. oktobra v Biotehniškem centru Naklo sedmo razstavo z naslovom Med je hrana, zdravilo in darilo. Člani Čebelarskih društev Naklo, Kranj, Besnica, Britof-Predoslje in Šenčur ter Čebelarske zveze zgornje Gorenjske so predstavili čebelje pridelke in izdelke ter staro čebelarsko orodje. Biotehniški center in Center za trajnostni razvoj podeželja pa sta razstavila izdelke rokodelcev, zeliščarjev in sadjarjev. V soboto popoldne so podelili priznanja za najboljši slovenski med. Kot je povedal **Janez Pivk**, so si čebelarji prislužili 18 zlatih, 20 srebrnih in 16 bronastih priznanj, dali pa so še dve priznanji za udeležbo. Podelitev so s kulturnim programom popestrili učenci biotehniške šole, folklorni plesalci iz vrtca Zgornje Bitnje, pevski zbor Dobrava, kvintet Vedrina in harmonikarji iz Naklega. V soboto in nedeljo sta **Meta Vrhunc** in **Anton Tome** predavala o pomenu čebel in zdravljenju s čebeljimi pridelki, **Marjan Zupan** pa je vodil ogled ekološkega sadovnjaka ter čebelnjaka. **S. S.**

VODICE

Podružnična šola v Utiku ostaja

Vodiški svetniki so se minuli teden zbrali na izredni seji, na kateri so obravnavali problematiko Podružnične šole Utik, kjer je z letošnjim šolskim letom vpisanih premalo otrok za dva ločena oddelka. Čeprav je na območju PŠ Utik otrok dovolj, pa se je kar nekaj staršev odločilo svoje otroke vpisati v matično šolo v Vodice. Šolo v Utiku od enajstih tako letos obiskuje le šest otrok. Nastalo stanje mnogi starši in svetniki opisujejo kot začetek konca te podružnične šole, kar pa na občini odločno zavračajo. Svetniki so na seji sprejeli tri sklepe, s katerimi bodo skupaj z OŠ Vodice vsako leto skušali zagotoviti vpis več otrok, občina pa bo z dodatno rekonstrukcijo stavbe dolgoročno zagotovila tudi boljše prostorske možnosti. **J. P.**

HALO - HALO GORENJSKI GLAS
telefon: 04 201 42 00

Naročila za objave sprejemamo po telefonu 04/201-42-00, faksu 04/201-42-13 ali osebno na Zoisovi 1 v Kranju oz. po pošti - do ponedeljka in četrtka do 11.00 ure! Cena oglasov in ponudb v rubriki: Izredno ugodna.

JANEZ ROZMAN S.P. - ROZMAN BUS, LANCOVO 91, 4240 RADOVLJICA, TEL.: 04/53 15 249, FAX: 04/53 04 230

MADŽARSKE TOPLICE 27. 10 - 30. 10., 2. 11 - 8. 11; **LENTI** 27. 10; **MEDŽUGORJE** 19. 10 - 21. 10.

KULTURNO DRUŠTVO LOŠKI ODER, SPODNJI TRG 14, 4220 ŠKOFJA LOKA

12. 10. ob 19.30 Michael Frayn: **HRUP ZA ODROM**, komedija, režija: Matija Milčinski, za IZVEN
13. 10. ob 19.30 Michael Frayn: **HRUP ZA ODROM**, komedija, režija: Matija Milčinski, za IZVEN

OBVESTILA O DOGODKIH OBJAVLJAMO V RUBRIKI GLASOV KAŽIPOT BREZPLAČNO SAMO ENKRAT.

PRIREDITVE

Humanitarna akcija Drobtinica

Kranj - Rdeči križ Kranj bo v soboto, 13. oktobra, organiziral humanitarno akcijo Drobtinica, v kateri bodo menjali pecivo, ki so ga jim podarile pekarne in slaščičarne Kranja in okolice, za prostovoljne prispevke, ki jih bodo namenili za brezplačna šolska kosila otrokom iz socialno šibkih družin. Vabijo, da se od 9. do 11.30 ustavite ob njihovi stojnici na Maistrovem trgu v Kranju in s prostovoljnim prispevkom pomagate otrokom iz OŠ Helene Puhar in OŠ Jakoba Aljaža.

Primskovo praznuje

Kranj - Primskovo - V okviru praznovanj ob prazniku KS Primskovo bo jutri ob 18. uri v Domu krajanov nastop učencev podružnične šole Simona Jenka Primskovo in nastop plesne skupine Netopir.

Četrtkanje

Kranj - Četrtkanje - cocktail night kranjskih študentov bo v Klubaru v četrtek ob 21. uri. Glasba: summer pop.

Razstava gob v Kranju

Kranj - Gobarsko društvo Kranj vabi na razstavo gob, ki bo v Vrtnem centru Kalia na Zlatem polju v Kranju v petek od 7. do 19. ure in v soboto od 7. do 13. ure.

V knjižnicah za otroke

Jesenice - Na otroškem oddelku jeseniške knjižnice bo v četrtek ob 17. uri ura pravljic, jutri pa bo od 16. do 17.30 ustvarjalna delavnica Oblikujmo srček.

Slovenski Javornik, Koroška Bela - V knjižnici bo ustvarjalna delavnica danes od 16. do 16.45.

Radovljica - Likovna delavnica Sončnice, ki je namenjena otrokom, starim vsaj štiri leta, se bo v radovljiški knjižnici začela v četrtek ob 17. uri.

Bohinjska Bistrica - Ustvarjalno delavnico Pikapolonice, ki je primerna za otroke, ki so stari vsaj štiri leta, bo v knjižnici jutri ob 17. uri pripravila Zvezda Malej.

Železniki - Ura pravljic bo v knjižnici jutri ob 17. uri.

Žiri - Delavnica za spretne prste za otroke, stare od 4 do 10 let, z naslovom Ustvarjaj je Plečnik, dajmo še mi, bo v knjižnici jutri ob 17. uri, za otroke od 10. leta starosti dalje Ustvarjali bomo v reliefu pa se bo začela ob 18. uri.

IZLETI

Na Čelo in Kal

Kranj - Planinsko društvo Iskra Kranj vabi v petek, 26. oktobra, in soboto, 27. oktobra, na planinsko turo M-programa na Čelo in Kal. Odhod z minibusom izpred hotela Creina bo v petek, 26. oktobra, ob 16. uri. Hoje bo do 10 ur. Tura je primerna za izkušene pohodnike, z dobro kondicijo in vajene hoje po brezpotju. Prijave z vplačili in dodatne informacije: tel.: Marjana 041/435 858, e-pošta: marjanka1@email.si, stanko.dolensek@celzija.si, tatjana.cvetko@gmail.com ali pa se prijavite v pisarni društva ob sredah od 17. do 18. ure, Poslovni center Planina 3, Kranj.

V Portorož na kopanje

Kranj - Kranjski upokojenci vabijo v sredo, 24. oktobra, na kopalni izlet v Portorož - v Hotel Bernardin. Odhod posebnega avtobusa bo ob 7. uri izpred Creine. Prijave z vplačili sprejemajo v društveni pisarni do zasedbe mest v avtobusu.

Na martinovanje in na kopanje

Gorenja vas - Društvo upokojencev za Poljansko dolino Gorenja vas vabi svoje člane na veselo martinovanje v četrtek, 25. oktobra. Vabijo tudi na kopalni izlet v Izolo 17. novembra. Informacije in program dobite pri poverjeniku ali g. Marjanu, tel.: 518 12 97.

OBVESTILA

Tečaj za nogometne sodnike

Kranj - Društvo nogometnih sodnikov Gorenjske bo organiziralo tečaj za nogometne sodnike-pripravnike. Dodatne informacije po tel. 031/605 725 (Rudi Antolin, v večernem času). Prijave pošljite na naslov: Društvo nogometnih sodnikov Gorenjske, p. p. 174, 4000 Kranj ali mnzg-kranj@siol.net.

PREDAVANJA

Zdravila in vzporedne oblike zdravljenja

Kranj - Ob dnevu duševnega zdravja organizira koordinacija nevladnih organizacij s področja duševnega zdravja v občini

Kranj sklop izobraževanj na temo Zdravila in vzporedne oblike zdravljenja. Srečanje bo jutri ob 9. uri v sejni sobi št. 14 na mestni občini Kranj.

Načrtovanje družine je veselje in skrb

Kranj -Dekanijski odbor za zakon in družino Kranj začenja novo pastoralno leto s predavanjem Načrtovanje družine je veselje in skrb, ki bo v petek ob 20. uri v župnijski dvorani v Kranju (Tavčarjeva 43). Predavala bo dr. Majda Klinar iz Betanije. Vljudno vabljeni mladi in tudi starejši zakonci.

Kako izboljšamo imunost?

Naklo - Na predavanju Sanje Lončar boste izvedeli, katere metode vaš imunski sistem najhitreje povrnejo v dobro formo. Predavanje bo v četrtek ob 18. uri v Vita Centru Naklo.

Alpski sprehod

Radovljica - Med najvišje alpske vrhove vas bo ob diapozitivih v radovljiški knjižnici danes ob 19.30 popeljal Tomaž Rotar.

Odkrite skrivnosti vesolja

Kranj - Fakulteta za organizacijske vede v Kranju vabi na predavanje slovenskega znanstvenika v NASI in Mendelssohnovega nagrajenca dr. Dušana Petrača. Predavanje bo danes ob 12. uri na Fakulteti za organizacijske vede v Kranju v predavalnici 111 (pritličje). Tema predavanja, ki bo obogateno s posnetki Voyagerja izven našega osončja, bo Odkrite skrivnosti vesolja in je posvečeno 50-letnici izstrelitve Sputnika, prvega satelita v vesolje.

RAZSTAVE

Vedute Cerkniškega jezera

Bled - Jutri ob 19. uri bodo v Informacijskem središču Triglavska roža na Bledu, Ljubljanska cesta 27, nova fotografska razstava člana Foto kluba TNP Oskarja Karla Dolenca z naslovom Vedute Cerkniškega jezera. Ob odprtju fotografske razstave bo tudi predavanje avtorje fotografij z naslovom Pokrajina od tu in tam.

Slike Vinka Tuška

Kranj - V Gorenjskem muzeju v Mestni hiši bodo v četrtek ob 18. uri odprli razstavo akademskega slikarja Vinka Tuška.

PREDSTAVE

Umorjeni škof

Škofja Loka - Ljudsko ljubiteljsko gledališče Stara Loka vabi na ogled zgodovinske igre Janeza Veiderja Umorjeni škof. Predstave bodo v Jurjevi dvorani v Stari Loki 11. in 12. oktobra ob 19. uri. 13. oktobra ob 15. uri, 18. in 19. oktobra ob 19. uri in 20. oktobra ob 19.30.

Strgane marionete

Kranj - V Prešernovem gledališču Kranj se bo jutri ob 19. uri začela premiera plesne predstave Strgane marionete plesnih skupin Kjuj in X-klik v koreografiji Saše Lončar.

Odbojka - Tekma drugega kroga 1. državne odbojkarske lige

SMART COM

Jutri, v sredo, 10. oktobra 2007, bo v Športni dvorani Planina v Kranju ob 20. uri tekma drugega kroga odbojkarskega državnega prvenstva moških. Odbojkarji **Astec Triglava** se bodo pomerili z ekipo **Marchiol Prvačine**. Vabimo čim več navijačev na prvo domačo tekmo kranjskih odbojkarjev v novi sezoni.

WWW.GORENJSKIGLAS.SI

LOTO

Rezultati 80. kroga - 7. oktobra 2007

7, 10, 14, 15, 19, 22, 31 in 5

Lotko: 1, 7, 3, 6, 0, 5

Predvideni sklad 81. kroga za Sedmico: 440.000 EUR

Predvideni sklad 81. kroga za Lotka: 510.000 EUR

PROSPERA NEPREMIČNINE

Za lep dom in donosne naložbe.

Prospera nepremičnine d.o.o., Tržaška 134, Ljubljana, Telefon 01 421 22 22, 051/666-444

Kr. - Zlato polje, dvostanovanjska hiša, 374 m2, obnovljena 1983, z velikim vrtom, v centru mesta, le nekaj minut hoje do vrtca, osnovne šole. Cena: 372.500 EUR. Več na *www.prospera.si/23*; Tel.: 051/666-444.

Kr. - Drulovka, trisobno, 96,78 m2, na lepi lokaciji tik ob gozdu, obnovljeno l. 2000, ima vse priključke in nizke obratovalne stroške. Cena: 151.700 EUR. Več na *www.prospera.si/24*; Tel.: 051/666-444.

www.prospera-nepremicnine.si

---

novogradnje, adaptacije, nepremičnine

venum d.o.o.

Britof 45, 4000 Kranj, tel./fax: 04/234-30-50, gsm: 031/684-777, e-pošta: lidija@venum.si

PRODAJA

Zlato polje, 1,5s stan., 41 m2, l. 1960, P/4. Zelo lepo stanovanje, obnovljeno in okusno opremljeno v celoti ter primerno tudi za 4-člansko družino (otr. soba za dva otroka). Vselitev mogoča brez dodat. finančnih vložkov. Cena: **91.805,00 EUR**.

Šorlijevo naselje, 2s stan., predelano v 2,5-sobno, 54 m2, 6./9, vzdrževano. Cena: 98.000,00 EUR.

Zlato Polje, Kidričeva, 3s stan., 2./2, 71,5 m2, l. 60, balkon. Obnovljeno l. 03, opremljeno. Sončno. Odlična lokacija v bližini OŠ, vrtca, avt. postaje. **UGODNA** cena: **115.000,00 EUR.**

Planina 1, 1s stan., 41,4 m2, l. 76, VP/7, zamenjana okna 07. Funkcionalno. Uporaba atrija. Primerno tudi za družino z otrokom. Vrtec in OŠ na dosegu roke. Cena: 82.833,00 EUR.

www.venum.si

---

alpdom@alpdom.si, Tel.: 04 537 45 00, www.alpdom.si

ALPDOM

Alpdom, inženiring d.d. Radovljica, Cankarjeva ulica 1, 4240 Radovljica, SLO

- GRADNJA ZA TRG
- POSREDOVANJE
- VPIS V ZEMLJIŠKO KNJIGO
- INŽENIRING
- UPRAVLJANJE IN VZDRŽEVANJE
- ENERGETIKA

BLED: enosobno, prodamo, Alpska, 33,53 m2, podstreha 1,89 m2, klet 1,5 m2, l. 1975, 3. nad., balkon, takoj. Cena: 105.000 EUR.

RADOVLJICA: enosobno, prodamo, Cankarjeva, 36,35 m2, l. 1971, 3. nad., vsi priključki. Cena: 92.000 EUR oz. po dogovoru.

RADOVLJICA: enosobno, prodamo, Cankarjeva, 51,98 m2, dvosobno, l. 1966, ohranjeno, 4. nad., shramba, balkon, klet, vsi priključki. Cena: 105.000 EUR.

RADOVLJICA: trisobno, prodamo, Prešernova, 79,89 m2, 2. nad., l. 1988, balkon, klet. Cena: 133.534 EUR.

RADOVLJICA: Novo trisobno, prodamo, Kajuhova, 91,23 m2, visoko pritličje, naša novogr. 2007, dnevna soba + kuhinja + jedilnica, spalnica, kabinet, kopalnica, terasa, klet, nadstrešek + park. mesto, ločeni števci, vsi priključki, vseljivo takoj. Cena: 211.575 EUR.

KRANJ: štirisobno, prodamo, Gosposvetska, 94,1 m2, 1. nad., stanovanje 82 m2, balkon 4,6 m2, klet 1,9 m2, drvarnica 5,6 m2, obnova 2005, streha 2006, 2 kamina, vsi priključki, ločeni števci, takoj vseljivo. Cena: 138.750 EUR.

RADOVLJICA: Hišo prodamo, obnova 1987, pritličje 150 m2 (kuhinja, dnevna soba s kaminom, 4 spalnice, 2 kopalnici, terasa), mansarda 160 m2 (lasten vhod, kuhinja, shramba, dnevna soba, 5 spalnic, kopalnica, savna, 2 balkona), klet 47 m2, nadstrešek, garaža, vrt. Cena: 490.000 EUR.

ŽIROVNICA: Hišo prodamo, klet 40,9 m2, 1. nad. 139,69 m2 (kuhinja, dnevna soba, spalnica, kabinet, kopalnica, wc), mansarda 134,61 m2 (kuhinja, spalnica, kopalnica, neizdelani prostori), starost 60 let, streha 2000, dvorišče, vrt, v pritličju je PTT Slovenije. Cena: 337.581 EUR.

ZG. SORICA pri Železnikih: Hišo prodamo, lahko za vikend, 86 m2, l. 2005, pritličje (kuhinja, kopalnica, wc, savna), 1. nad. (dnevna soba, balkon), in mansarda (spalnica), ck elektrika, vsa oprema, mirna in lepa lokacija, vredno ogleda. Cena: 146.000 EUR.

GOZD MARTULJEK: Večstanovanjsko hišo prodamo, parcela 1.429 m2, l. 1857, solidno ohranjena, 390 m2, P+1, ck na trda kuriva, prizidek l. 1991, 84 m2, P+1, ck na olje, neizdelano podstrešje, gosp. poslopje 237 m2, garaža, dvorišče 625 m2, sadovnjak 376 m2, sončna lokacija, pogled na Martuljkovo skupino, primerno za turizem. Cena: 850.000 EUR.

LESCE: Nov lokal v Trgovsko poslovnem centru prodamo, pritličje, 78,22 m2, čajna kuhinja, sanitarije, razl. dejavnosti, naša novogr. 2005, še nerabljen, takoj, možen tudi najem. Cena: 117.330 EUR.

LESCE: Nov lokal v Trgovsko poslovnem centru prodamo, medetaža, 83,96 m2, trgovina, izobraževanje, zdravstvo, servis, naša novogr. 2005, še nerabljen, takoj, možen tudi najem. Cena: 115.864 EUR.

LESCE: Nov lokal v Trgovsko poslovnem centru prodamo, medetaža, 83,4 m2, razl. dejavnosti, naša novogr. 2005, še nerabljen, takoj, možen tudi najem. Cena: 115.092 EUR.

LESCE: Lokal v Trgovsko poslovnem centru prodamo, 42,7 m2, prodajni prostor 39,4 m2, sanitarije+garderoba 3,3 m2, l. 2005, medetaža, razl. dejavnosti, garažni boks v kleti, prevzem možen takoj. Cena: 75.174 EUR.

RADOVLJICA: Posl. prostor prodamo, Kolodvorska, 45,24 m2, l. 1907, obnova 1997, pritličje, sanitarije, izložba, ck na elektriko, za trgovino, pisarno, prevzem možen takoj. Cena: 45.000 EUR.

www.alpdom.si

FESST, d. o. o., nepremičninska družba, Stritarjeva ulica 5, Kranj, Telefon: 236 73 73, Fax: 236 73 70, E-pošta: info@fesst.si, Internet: www.fesst.si

STANOVANJA PRODAMO:

KRANJ - Zlato polje: dvosobno, 52,54 m2, 4./4 nad., l. 1960, 94.000,00 EUR.

KRANJ - Šorlijevo naselje: garsonjera, 21,78 m2, 4./4 nad., l. 1972, 70.000,00 EUR.

KRANJ - mesto: mansardno trisobno, 3./3, 79 m2, l. 1900, celotno obnovljeno 2006, 116.850,00 EUR.

KRANJ - okolica: triinpolsobno, 1./1, celotno obnovljeno 2003, 68,00 m2, 124.000,00 EUR.

KRANJ - STRUŽEVO: trisobno v hiši, 80 m2, obnovljeno l. 2007, dva parkirna mesta, 125.188,00 EUR.

KRANJ - Šorlijevo naselje: dvosobno, 61,62 m2, 3. nad., l. 1968, 105.000,00 EUR.

KRANJ - Planina I: dvosobno, 58,00 m2, 1./7 nad., l. 1976, 110.000,00 EUR.

HIŠE PRODAMO

TRSTENIK-ČADOVLJE : novogradnja, zaključena gradbena faza, 300 m2 bivalne površine, 900 m2 zemljišča, 280.000,00 EUR.

GOLNIK - dvojček (1/2), 160 m2 biv. povr., l. 1960, 130.000,00 EUR.

KRANJ - STRAŽIŠČE : vrstna - sredinska, l. 1981, 98 m2 bivalne površine, 263 m2 zemljišča, 219.000,00 EUR.

ODDAJA

NAKLO : poslovni prostor - pisarni, 2 x 15 m2 med seboj povezani, l. 1997, 10,00 EUR / m2

www.fesst.si

OAZA nepremičnine d.o.o.

Cesta Jaka Platiše 5, 4000 Kranj, tel./fax: 0590/22-512, gsm: 041/710-226, info@oaza-nep.si

STANOVANJE PRODAMO:

KRANJ - Zlato polje: trisobno, 72 m2, 2./3 nad., obnov. 2004, 113.000,00 EUR.

KRANJ - Zlato polje: dvosobno 54 m2, l. 1961, 4./4 nad., 94.000,00 EUR.

KRANJ - Planina III: dvosobno, 65 m2, l. 1986, 1./7 nad., 107.000,00 EUR.

KRANJ - Planina III: trisobno, 74 m2, l. 1986, 2./3 nad. 124.000,00 EUR.

KRANJ - Planina I: garsonjera, 27 m2, l. 1972, 3./3 nad. 68.000,00 EUR.

ŠK. LOKA - Groharjevo naselje: Garsonjera 23,5 m2, l. 1967, 1./4 nad. 53.000,00 EUR.

HIŠE PRODAMO:

KRANJ - Luže: dvodružinska 390 m2, parc. 500 m2, l. 1983, 230.000,00 EUR.

KRANJ - Sp. Duplje: enodružinska 115 m2, parc. 168 m2, l. 1960, 124.000,00 EUR.

www.oaza-nep.si

---

mp PROJEKT

Tel.: 04 20 43 200, GSM: 031 511 111

PRODAMO:

GOLNIK - OKOLICA, samost. starejša hiša 212 m2, parc. 721 m2, z gospod. poslopjem, obn. l. 75, potrebna obnove, na lepi lokaciji. Cena: 115.000 EUR.

KRANJ - ZLATO POLJE, trisobno, 66,5 m2, nizek blok, obn. 06, dobra lokacija, sončna lega, etažna ČK-plin, vpisano v ZK, takoj vseljivo. Cena: 115.000 EUR.

KRANJ - PLANINA 1, dvosobno, 59 m2, l. 75, 1. nad., ohranjeno, vzdrževano, zasteklјen balkon, prazno, takoj vseljivo. Cena: 109.900 EUR.

KRANJ - ŠORLIJEVO NASELJE, dvosobno, 58 m2, 3. nad., l. 72, v prvotnem stanju, vzdrževano, vsi priključki, vpisano v ZK, prazno, takoj vseljivo. Cena: 104.000,00 EUR.

TRŽIČ - BISTRICA, enoinpolsobno, 50 m2, P/5, urejen blok, obn. l. 07, dobra lokacija, vsi priključki, vpisano v ZK. Cena: 81.000 EUR.

TRŽIČ - OBROBJE MESTA, dvosobno, 55 m2, kompl. obn. 07, nizko nadstropje, etažna lastnina v postopku vpisa, takoj vseljivo. Cena: 68.853,28 EUR.

CELOTNA PONUDBA NA:

www.mp-projekt.si

EKOHIŠA d.o.o.

Mlinska ul. 1, Maribor, PE Tržič, Ste Marie Aux Mines 9/a, Telefon: 592 59 49, 030/30 20 11

STANOVANJA PRODAMO

KRANJ - Planina I, garsonjera, 26,6 m2, III./3, obnovljena l. 2006, opremljena. Cena: 68.853 EUR.

BLED - center, dvosobno, 40,9 m2, P/2, lasten vhod, parkirno mesto, l.i. 1925, obnovljeno l. 2005. Cena: 112.000 EUR.

KRANJ - Šorlijevo naselje, dvosobno, predelano v dvoinpolsobno, 54,13 m2, VI./9, l.i. 1970, vzdrževano. Cena: 101.000 EUR.

TRŽIČ - mesto, dvoinpolsobno, 48,64 m2, II. nadstropje, adaptirano l. 2003, stavba potrebna obnove. Cena: 60.000 EUR.

TRŽIČ - center mesta, trisobno, 66,20 m2, mansarda/3, l. 2006 večstanovanjska stavba v celoti obnovljena. Cena: 87.880 EUR.

BISTRICA PRI TRŽIČU - Deteljica, trisobno, 79,15 m2, II./4, l.i. 1975, potrebno obnove. Cena: 107.000 EUR.

HIŠE PRODAMO

KRANJ - okolica, Trboje, 2 stan. hiša, 256 m2 biv. površine, parc. 621 m2, l.i. 1984, obnovljena, opremljena, urejen vrt in sončna terasa. Cena: 221.165,08 EUR.

TRŽIČ - Ravne, stan. hiša z gostinskim lokalom, 135 m2, parcela 125 m2, obnovljena v celoti l. 2000, v mansardi je trisobno, v P pa gostinski lokal z uporabnim dovoljenjem, ki ga je mogoče preurediti v stanovanje. Cena: 133.000 EUR.

PREDDVOR - dvostanovanjska hiša, 120 m2, parcela 657 m2, obnovljena l. 2001, garaža. Cena: 180.000 EUR.

KRANJ - Primskovo, dvostanovanjska hiša, 250 m2 biv. površine, parcela 479 m2, l.i. 1981, takoj vseljiva. Cena: 250.000 EUR.

PARCELE PRODAMO

TRSTENIK PRI KRANJU - zazidljiva parcela za vikend, 423 m2, ravna, sončna. Cena: 120,75 EUR/m2.

STIŠKA VAS POD KRVAVCEM - zazidljiva parcela za vikend ali stanovanjsko hišo, 1.280 m2, priključki ob parceli, dostop asfalt. Cena: 57 EUR/m2.

POSLOVNE PROSTORE ODDAMO

KRIŽE PRI TRŽIČU - 6 pisarn s pripadajočimi prostori, cca. 100 m2, l. nad, l.i. 1989. 3 pisarne so povezane med seboj, vendar se lahko oddajajo tudi samostojno. Šestim pisarnam pripada tudi del arhiva, sejna soba s kuhinjo in sanitarijami. Najemnina vsebuje tudi stroške elektrike, ogrevanja, varovanja in komunale. Prostori imajo vse priključke in se nahajajo nad Kmetijsko zadrugo. Najemnina: 835 EUR/mes.

www.eko-hisa.si

---

gekkoprojekt nepremičnine

Britof 79A, 4000 Kranj, info-nep@gekkoprojekt.si, www.gekkoprojekt.si

04 2341 999
031 67 40 33

PRODAMO STANOVANJA

KRANJ - KOKRICA: enosobno, v izmeri 54,37 m2, novogradnja l. 2007, podpritlično, talno gretje, T-2 priključek, balkon, vseljivo po dogovoru. Cena 98.414,11 EUR. Pri plačilu z gotovino 7 % popust.

KRANJ - PLANINA 1: dvosobno, 67,79 m2, nadstropje 6/7, l. 1978, balkon, vsa infrastruktura. Zelo ugodno 99.990 EUR.

KRANJ - ŠORLIJEVO NASELJE: dvosobno, v izmeri 54,13 m2, l. 1970, 6. nadstropje, balkon, vpisano v zk. Zelo ugodno 99.990 EUR.

KRANJ - CENTER: trisobno duplex, 96,25 m2, l. 2006 1. nadstropje in mansarda. Cena: 165.331,42 EUR.

DRULOVKA: trisobno, v izmeri 88 m2, nadstropje 2/2, l. 1992, svetlo mansardno stanovanje z odlično razporeditvijo prostorov. Vredno ogleda. Cena: 130.000 EUR.

PRODAMO ZEMLJIŠČA:

BRITOF - VOGE: zazidljiva parcela v izmeri 556 m2, ravna, vsi priključki na parceli. Cena 170 EUR/m2.

NAJAMEMO:

KRANJ - BLIŽNJA OKOLICA: Najamemo večje stanovanje, trisobno ali hišo. Prednost imajo opremljena stanovanja. Obvezno urejeno, na mirni lokaciji.

DODATNA PONUDBA NA:

www.gekkoprojekt.si

LOMAN nepremičninska družba d.o.o.

Zevnikova ul. 11, Kranj, PE Stritarjeva ul 8, Kranj, tel.: 041/347 323, 04/2362 890

PARCELE PRODAMO

KRANJ, Mlaka, zazidljiva parcela, 670 m2, na južnem pobočju, asfaltni dostop, zelo sončna, komunalno opremljena, z gradbenim dovoljenjem za takojšnjo gradnjo stan. hiše, v urejeni soseski. Cena: 115.000,00 EUR.

STANOVANJE PRODAMO

KRANJ, bližina AP, štirisobno, 84 m2, z balkonom, V. nad., kvalitetno adaptirano 2003, potrebno manjše dodelave. Cena: 127.500 EUR.

KRANJ, Planina I, v bližini športne dvorane, enosobno, 26,60 m2, letnik 1975, obnovljeno 2003, v 3. nadstropju/3, opremljeno, takoj vseljivo. Cena: 68.800,00 EUR.

KRANJ, Planina II garsonjera 32 m2, klet 8 m2, adaptirana l. 2006, visoko pritličje nizkega bloka, vpisano v ZK, opremljeno, hitro vseljivo. Cena: 85.000,00 EUR.

ŠORLIJEVA ULICA, lepo urejeno dvosobno stan. 53,81 m2, adaptirano 2005, 9. nad./9, preurejeno v dvoinpolsobno, JV lega, lep razgled. Cena: 103.000,00 EUR.

GARAŽNI BOKS ODDAMO

KRANJ, Planina II, nizek blok, let. 2004, garažni prostor v kleti. Cena: 50 EUR/mes.

e-pošta: loman@volja.net

IDA d.o.o. nepremičnine

Ul. Juleta Gabrovška 34, 4000 Kranj, email: info@ida-nepremicnine.si, **PE Kranj**, Planina 03, Kranj, tel.: 04/2351 000, GSM 041/331 886, 051/391 100, fax: 04/2351 001

STANOVANJA PRODAMO:

KRANJ, LEVSTIKOVA ULICA: 135,88 m2, petsobno, zgrajeno l. 2006, prit., v vila bloku v Kranju, atrij, dva parkirna prostora, stanovanje je novo in ima zelo lepo razporeditev, cena: 227.800 EUR (54.589.992 SIT).

KRANJ - NEBOTIČNIK: 83,94 m2, štirisobno, zgrajena l. 1964, 5/14 nad., stanovanje je sedaj v uporabi kot poslovni prostor, cena: 125.200 EUR.

JESENICE, CESTA REVOLUCIJE: 37 m2, enosobno, zgrajeno l. 1963, 3. nad., cena: 57.000 EUR (13.659.480 SIT).

JESENICE, TITOVA CESTA: 51 m2, dvosobno, zgrajeno l. 1972, cena: 65.000 EUR (15.576.600 SIT).

KRANJ, NAZORJEVA ULICA: 97 m2, štirisobno, zgrajeno l. 1966, 3. nad., odlična lokacija, zagotovljeno parkiranje, obnovljene sanitarije, zamenjana alu okna, obnovljeni podi, vseljivo 01.04.2008, cena: 130.000 EUR (31.153.200 SIT).

KRANJ, VALJAVČEVA ULICA: 74 m2, trisobno, v stavbi zgrajeni l. 1961, 3. nad., vseljivo 01.02.2008, v ceno vzamemo manjše stanovanje, prodamo brez provizije, cena: 110.000 EUR (26.360.400 SIT).

KRANJ, LJUBLJANSKA CESTA: 56,1 m2, trisobno, zgrajeno l. 1952, adaptirano l. 2002, pritličje v večstanovanjski hiši, cena: 72.200 EUR.

HIŠE PRODAMO:

KRANJ, VISOKO: 180 m2, samostojna, adaptirana l. 2007, 230 m2 zemljišča, lahko tudi dvostanovanjska, v račun lahko vzamemo tudi stanovanje, parcelo, cena: 175.000 EUR.

PARCELE PRODAMO:

STIŠKA VAS, K.O. ŠENTURŠKA GORA: 590 in 574 m2, stavbno zemljišče, cena: 55 EUR/m2 (15.576 SIT).

KRIŽE PRI TRŽIČU: 1.361 m2, zazidljiva, zazidljiva parcela z gradbenim dovoljenjem za enostanovanjsko hišo, cena: 110 EUR/m2.

POSLOVNI PROSTOR PRODAMO:

KRANJ - NEBOTIČNIK: 83,94 m2, štirisobno, zgrajena l. 1964, 5/14 nad., pisarna, možnost uporabe tudi kot stanovanja, cena: 125.200 EUR.

KUPIMO:

Kranj okolica kupimo kmetijsko zemljišče.

Gorenjska kupimo stavbno zemljišče.

Kupimo zazidljivo parcelo 1200-1500 m2 v Kranju ali okolici.

Na območju Gorenjske kupimo stanovanja, hiše in parcele. Plačilo takoj. Za več informacij nas pokličite.

www.ida-nepremicnine.si

WWW.GORENJSKIGLAS.SI

GC PROJEKT d.o.o.
Finančni in nepremičninski inženiring, Slovenska c. 27, Ljubljana
PE Nepremičnine, Kranj
Savska c. 22, Kranj, tel.: 04/201-47-50,
041/315-778, 031/676-464
gc.projekt@gmail.com

Po ugodnih pogojih vam uredimo nakup ali prodajo Vaše nepremičnine

NOVOGRADNJE prodamo:
KRANJ - Čirče: UGODNO! samo še dve enoti, dvojčka, cena **1133,33 EUR/m2,** 150 m2, v 3 etažah, 3. podaljšana gr. faza, dokončane v l. 2007, na parc. 250 m2, cena 170.000 EUR/ 40.738,800,00 SIT, odlična lokacija ob zelenem pasu.
AKCIJA 986,59 EUR/m2, TRŽIČ - Zali rovt: v novem stanovanjskem naselju prodamo enoto dvojčka 150 m2 s pripadajočim nadstreškom, v 3 etažah, zgrajeno do 3. podaljšane gr. faze v l. 07, na parceli 222 m2, 147.989 EUR / 35.464.084,00 SIT.
PARCELE prodamo:
ŠENTURŠKA GORA - Krvavec: več parcel na pobočju Krvavca, z lepim pogledom na LJ in KR, na območju stanovanj in počitniških hiš. Parcele imajo majhen nagib, velikosti od 400-600 m2, cena **75 EUR/m2,** 17.973,00 SIT/m2
POSLOVNI PROSTOR: Ljubljana, Župančičeva jama, 20,70 m2, oprema všteta, voda elektrika, WC, varovalni rolo, namembnost za trgovino in storitvene dej., cena **35.000 EUR,** 8.387.400 SIT. **PRODAMO!**
KUPIMO: zazidljive parcele od 1000-2000 m2, kupnino poravnamo takoj.

Mali oglasi

tel.: 201 42 47
fax: 201 42 13
e-mail: malioglasi@g-glas.si

Mali oglasi se sprejemajo: **za objavo v petek - v sredo do 13.30, in za objavo v torek, do petka do 14.00!** Delovni čas: od ponedeljka do petka neprekinjeno od 8. - 19. ure.

NEPREMIČNINE

STANOVANJA

PRODAM

GARSONJERA racionalna, Kranj, Planina I, 27 m2, novo opremljena, odlična lokacija, ugodno, 69.000 EUR, ☎ 040/250-390, www.novogradnjalion.com 7007417

ENOSOBNO stanovanje, 48,5 m2, visoko prit., dvigalo, CK, l.07, balkon, garažno park. mesto, cena 105.000 EUR, Jelenc Janez s.p., Partizanska c. 40, Šk. loka, ☎ 041/675-123 7007577

ITD NEPREMIČNINE, d.o.o.
MAISTROV TRG 7.
4000 KRANJ
TEL.: 04/23-81-120,
04/23-66-670
041/755-296, 040/204-661,
041/900-009
e-pošta: itd.nepremicnine@siol.net
www.itd-plus.si

ENOSOBNO stanovanje v Škofji Loki, ☎ 051/366-606 7007607

KRANJ Zlato polje, dvosobno, adaptirano, balkon, velika klet, 52,50 m2, mirna lokacija ZK urejena, ločeni števci, 94.000 EUR, Lion King d.o.o., Detelova 3, Kranj, ☎ 040/250-390, www.novogradnjalion.co 7007658

TRISOBNO stanovanje v Železnikih, 5. nad., dvigalo, balkon, klet, lepa razporeditev, takoj vseljivo, urejen ZK, 80,68 m2, l. 82, ☎ 041/754-850 7007499

ODDAM

NOVEJŠE dvosobno stanovanje v okolici Radovljice, ☎ 040/835-456 7007630

POSESTI

PRODAM

BITNJE 500 ali 1000 m2 zazidljiva parcela, sončna lega,, ☎ 041/640-949 7007503

K3KERN d.o.o.
NEPREMIČNINE
Maistrov trg 12, 4000 Kranj
Tel. 04/202 13 53, 202 25 66
GSM 051/320 700, Email: info@k3-kern.si

GA-NI
GA-NI, d.o.o., P.E. Mlakarjeva ulica 107 (OPC Šenčur), 4208 Šenčur
tel: 04/25-17-199, fax: 04/26-17-198
e-pošta: info@nepremicnine-gani.si
Kupimo nepremičnine na različnih lokacijah
www.nepremicnine-gani.si

MOTORNA VOZILA

AVTOMOBILI

PRODAM

BERLINGO 2.0 HDI, l. 04, 80.000 km srebrne barve, zelo lepo ohranjen, ☎ 041/227-338 7007646

OPEL Astra 1.7 CDTi, l. 05, 115.000 km reg. do 1/08, karavan, srebrne kovinske barve, ☎ 051/43-56-99 7007610

PO UGODNI ceni lahko prideš do rabljenega R Clia v voznem stanju, Zg. Bitnje 149, ☎ 041/916-919 7007656

AG GANTAR
Bratov Pragrotnik 10, 4202 Naklo
PE Kranjska cesta 22, 4202 Naklo
PRODAJA IN MONTAŽA:
- pnevmatike in platišča,
- amortizerji TEKNOKIT hitri servis vozil
- avtooptika, vse za podvozje vozil,
- izpušni sistemi, katalizatorji
Tel. 04/25 76 952
Http://www.aggantar.si

PEUGEOT 206, l. 04., prevoženih 60000 km, lita platišča, zimske gume na platiščih, cena 6700 EUR. ☎ 041 706-328

RENAULT ESPACE 2.2 DCI, privilege, l. 10/03 1. lastnik, cena: 15.000,00 EUR, ☎ 041/784-140 7007645

RENAULT kangoo, l. 99, 98.000 km lepo ohranjen, bele barve, redno servisiran, ☎ 041/718-019 7007485

SEAT CORDOBA 1.4 karavan, l. 01/02, 132.000 km servisna, vsa oprema, tudi klima, kredit na položnice, ☎ 041/543-876 7007473

GOLF II 1.6 D dobro ohranjen, cena po dogovoru, ☎ 031/505-206 7007603

KUPIM

ODKUP vozil od l. 98 in novejših gotovina takoj, ogled možen tudi na vašem domu, Avtomaš d.o.o., Češnjevek 22, Cerklje, 051/379-888 7007510

STROJI IN ORODJA

PRODAM

MIZARSKO tračno brusilko Samco 3 M s tremi motorji robno brusilko z oscilacijo, ☎ 031/638-753 7007628

VIBRACIJSKO mizo za izdelavo cestnih robnikov 12x20 cm x 1m in 60 kalupov ali zamenjam za osebni avtomobil, ☎ 041/744-348 7007647

OPREMA

PRODAM

BARSKO OPREMO, klopi, stole, mize, kot novo. zaradi renoviranja, ☎ 04/576-52-10, 031/685-690 7007649

GRADBENI MATERIAL

GRADBENI MATERIAL

PRODAM

LESEN gradbeni oder – kompler za 300 m2 ☎ 041/790-232

ŽELEZNE STOLICE, nastavljive, zidarske, ☎ 031/840-290 7007620

PODARIM

STREŠNO kritino špičak, ☎ 031/670-676 7007589

STAVBNO POHIŠTVO

KUPIM

VRATNA KRILA, notranja, zasteklena in betonske robnike, ☎ 040/666-806 7007628

KURIVO

PRODAM

10 M bukovih drv, ☎ 031/307-140 7007614

10 m3 suhih, bukovih drv po 42 EUR, ☎ 031/454-976 7007602

160 M suhih bukovih drv, cena 42 EUR/m3, brez prevoza, Železniki, ☎ 031/764-624 7007634

BRIKETE za kurjavo, vreča 20 kg/2 EUR, ☎ 041/946-167 7007497

DRVA metrska ali razžagana, možnost dostave, ☎ 041/718-019 7007483

DRVA, mešana, možen razrez in dostava, cena 35 EUR/m3, ☎ 040/338-719 7007644

DRVA in butare za kmečko peč, ☎ 041/274-891 7007484

SUHA bukova drva, možen razrez in dostava, ☎ 041/705-796 7007606

SUHA, bikova drva v Poljanski dolini, ☎ 041/842-257 7007612

SUHA, bukova drva, rotacijsko kosilnico Vikon, trosilec hlevskega gnoja Krpan, ☎ 040/212-819 7007613

SUHA bukova drva, razžagana, ☎ 041/530-874 7007632

SUHA, brezova in bukova drva, ☎ 041/853-040 7007640

STANOVANJSKA OPREMA

GOSPODINJSKI APARATI

PODARIM

RABLJEN pomivalni stroj z manjšo okvaro na programatorju, ☎ 040/687-815 7007629

OGREVANJE, HLAJENJE

PRODAM

NOVEJŠI 80 l bojler Ariston, cena 40 EUR, Kranj - Stražišče, ☎ 040/30-29-29 7007651

PEČ za centralno kurjavo na olje ali trda goriva ter dve cisterni po 1500 l, ☎ 04/58-01-892 7007655

OSTALO

PRODAM

PLINSKO jeklenko, 10 kg, ☎ 0590/17-461 7007623

HOBI

PRODAM

STARE Dr. romane, miniaturne steklenicke in obeske, po simbolični ceni, ☎ 031/862-115 7007631

OBLAČILA

PRODAM

MOŠKO gorenjsko narodno nošo, hlače mera v pasu 92 cm, telovnik prsna mera 116 cm, ☎ 031/796-004 7007636

ŽIVALI IN RASTLINE

PRODAM

BORDER COLLIE mladiče z rodovnikom, primerni za oddajo, ☎ 041/841-348 7007444

LIGUSTER, lepe sadike za živo mejo, ugodno, ☎ 04/53-18-314, 040/295-312 7007641

PODARIM

DOBRIM LJUDEM podarimo zelo prijazne, 2 mes. stare mucke, ☎ 04/25-11-370 7007618

ZELO prikupne mucke, stare dva mes. in pol, imajo malo daljšo dlako, ☎ 04/59-57-240 7007615

KMETIJSTVO

KMETIJSKI STROJI

PRODAM

TROSILEC in nakladalec hl. gnoja ter cisterno Creina 3200 l ali zamenjam za manjši, ☎ 031/491-028 7007624

PRIDELKI

PRODAM

BEL jedilni krompir, 10 EUR/30 kg, možna dostava, ☎ 031/464-260 7007643

JABOLKA jesenska in za ozimnico dobite pri Markuta, Čadovlje 3, ☎ 04/256-00-48 7007482

JABOLKA, krompir, zelje v glavah, jabolčni pasteriziran sok, kmetija Jerala, ☎ 04/530-66-44 7007653

JEDILNI in krmni krompir, ☎ 041/901-888 7007609

RDEČO peso, papriko in med, ☎ 041/517-551 7007605

SILAŽNO koruzo v Lahovčah, 1 ha, ☎ 041/608-630 7007642

ŠPINAČO, dostava na dom, ☎ 041/335-448 7007637

VARAŽDINSKO zelje in mačehe, ☎ 041/252-183 7007611

ZELJE varaždinsko in holandsko, tudi naribamo ter več vrst jedilnega krompirja, ☎ 041/378-911 7007639

VZREJNE ŽIVALI

PRODAM

BIKCA mešanca, starega 10 dni, ☎ 04/253-15-14 7007599

BIKCA in telička, oba simentalca, stara 14 dni, ☎ 041/378-913 7007654

ČB BIKCA, starega en teden, ☎ 041/833-872 7007623

DVA ČB BIKCA stara 14 in 7 dni, ☎ 031/361-219 7007635

PRAŠIČE različno težke, možnost dostave, ☎ 041/724-144 7007547

TELIČKO simentalko, staro 14 dni, ☎ 04/253-15-87 7007638

VEČ TELIC simentalk, različnih starosti - eko reja, ☎ 04/58-91-156 7007601

VISOKO brejo telico simentalko, ☎ 04/57-21-671 7007652

KUPIM

BIKCA simentalca, težkega okrog 100 kg, ☎ 04/514-13-15 7007608

OSTALO

PRODAM

HLEVSKI gnoj, kličite popoldne, ☎ 031/336-321 7007580

ZEMLJO - humus, ☎ 031/253-579 7007568

ZAPOSLITVE (m/ž)

NUDIM

GOSTILNA v Kranju zaposli dekle ali fanta za delo v strežbi ter kuharja možna priučitev in kuhinjsko pomočnico, Matjaž Erzar s.p., Jezerska c. 41, Kranj, ☎ 041/229-788 7007513

IŠČEMO pomoč za delo v strežbi, možnost redne zaposlitve, sobote in nedelje prosto, Pizzerija Palermo, Frankovo nas. 67, 4220 Škofja Loka, ☎ 041/535-833 7007488

IŠČEMO prijetno dekle za strežbo v kava baru, delo je dvoizmensko, vikendi prosti. Jakelj on ostali d.n.o., Benedikova 1, Kranj, ☎ 031/764-399 7007648

NATAKARJA za strežbo v restavraciji, z izkušnjami, redno zaposlim. Vila Bella, Sr. Bela 1b, Preddvor, ☎ 041/686-802 7007580

RESTAVRACIJA Okarina, Ljubljanska 8, Bled išče delavko za čiščenje restavracije z Bleda ali okolice, lahko mlajša upokojenka, ☎ 041/632-369 7007616

ZAPOSLIMO KV kuharja, Benz d.o.o., Glavna c. 43, Naklo, ☎ 040/312-440 7007618

ZAPOSLIMO prodajalca/ko vozil, zaželeno nekaj let delovnih izkušenj, V. st. izobrazbe, prošnje pisno: Avto Detr, d.o.o., Slovenska c. 66, 1234 Mengeš 7007650

VOZNIKA kamiona za mednarodni transport zaposlim, C in E kategorija - prevozi v EU, Zajc Boris s.p., Valburga 15 a, Smlednik, ☎ 041/622-529 7007657

V PE KRANJ priučimo in zaposlimo dva zastopnika za trženje medicinskega pripomočka na območju Gorenjske že poznanim strankam, Fantom international d.o.o., Ul. M. Grevenbroich 13, Celje, ☎ 051/435-145 7007468

ZA NEDOLOČEN ČAS zaposlimo zastopnike in vodje skupin za terensko prodajo novih artiklov za varovanje zdravja, najboljši pogoji in uvajanje v delo, Sinkopa, d.o.o., Žirovnica 87, 041/793-367 7007025

ZA REDNO DELO zaposlimo sobarico in kuhinjsko pomočnico, Preša d.o.o., Cerklje, Slovenska cesta 51, 4207 Cerklje, ☎ 04/255-62-50, 031/637-088 7007479

VITALNA VLAKNA - SVETOVNA NOVOST
Odpiramo trgovino v Bistrici pri Tržiču (na Deteljici- pri Petrolu). Nudili bomo najnovejše ZNANSTEVNO BIO-TEHNOLOŠKE PRODUKTE ZA ZDRAVJE.
IENA 2006 - bronasta medalja. Odprta bo: čet. + pet.: od 16. - 19. ure, sob.: od 9. - 13. ure in po dogovoru po tel.: 040/223 680. PRISRČNO VABLJENI!
www.vitalnavlakna.com

ZAPOSLIMO več delavcev za delo v skladišču, zaželeni so kovinarji, lesarji in vozniki z vsaj C kat., lokacija Tržič, SOS inženiring d.o.o., Tržaška c. 2, Ljubljana 7007544

ZAPOSLIMO peka oziroma pripravnika, Pekarna Pogačnik, Langusova 61, Radovljica, ☎ 041/756-186 7007406

ZAPOSLIMO mizarja in pomožnega delavca v mizarski delavnici - delo je primerno tudi za ženske. Mizarstvo Kurnik Franc s.p., Tupaliče 80, Preddvor, ☎ 04/25-56-000 7007489

ZAPOSLIMO prodajalca ali mehanika kmetijske mehanizacije, Klasje, d.o.o., C. na Klanec 9, Kranj, ☎ 04/23-31-375 7007493

IŠČEM

ONE MAN BAND išče delo, igranje na obletnicah, ohcetih in drugih zabavah, ☎ 04/252-14-98, 031/595-163 7007621

ZA NEKAJ ur dnevno - varstvo otroka v Kranju ali varstvo starejše osebe, ☎ 031/262-653 7007627

POSLOVNE PRILOŽNOSTI

UREJAMO najugodnejše kredite na hipoteko, OD ali pokojnino. V kreditno sposobnost se upoštevajo tudi dodatek za malico, prevoz, otroški dodatek itd., Planinšek k.d., Šinkov Turn 23, Vodice, ☎ 031/206-352 7007034

KREDITI DO 8 LET
za vse zaposlene ter upokojence do 50 % obremenitve doh., stare obveznosti niso ovira. Krediti tudi na osnovi vozila ter leasingi. Možnost odplačila na položnice. Pridemo tudi na dom. **NUMERO UNO Robert Kukovec s.p., Mlinska ul. 22, Maribor, telefon: 02/252-48-26, 041/750-560.**

STORITVE

NUDIM

ADAPTACIJE, novogradnje od temelja do strehe. Notranje omete, fasade, kamnite škarpe, urejanje in tlakovanje dvorišč, z našim ali vašim materialom, SGP Bytyqi d.n.o., Struževo 3a, Kranj, 041/222-741 7007617

ADAPTACIJE - barvanje stanovanj, hiš, drugih prostorov, oken, vrat, fasad, napuščev, zidarska dela v Kranju in širši okolici, Bee Plestenjak s.p., Planina 144, 6232 Planina, ☎ 041/578-917 7007160

INŠTALACIJE V GRADBENIŠTVU, BOŠTJAN JENC S.P.,
nudi elektro ogrevanja uvozih klančin, dvorišč, notranjih prostorov, ogrevanja žlebov, ...
Telefon: 041/893-656

ASTERIKS SENČILA Rozman Peter, s. p., Senično 7, Križe, tel.: 59-55-170, 041/733-709: žaluzije, roloji, rolete, lamelne zavese, plise zavese, komarniki, markize, www.asteriks.net 7007437

BARVANJE fasad in napuščev, ugodno in kvalitetno, Megamatrix, d. o. o., Staretova 39, Kranj, 041/570-957 7006629

HITRO IN UČINKOVITO REŠEVANJE SPOROV med upniki in dolžniki ter urejanje njunih pog. razmerij. Iskanje naslovnikov in vročanje pošte, IZVENSODNI PORAVNALEC, Sakib Kašibović s.p., Pot na Črno 31, Vodice, ☎ 041/681-628 7007063

IZVAJAMO sanacije dimnikov, vrtanje, zidava, montaža novih, popravila starih, nudimo dimne obloge, dimne kape. Novak & Co, d.n.o., Ljubljanska 89, Domžale, ☎ 031/422-800 7007428

OBNAVLJAMO z nabrizgavanjem epoksi emajlne prevleke. Izkušnje in jamstvo. IDEJA, Žiga Snoj, s. p., Brileja 16, Ljubljana 041/592-169 7007438

PRENAVLJAMO HIŠE in stanovanja v Kranju in okolici - rezervirajte svoj termin, Megamatrix, d. o. o., Staretova ul. 39, Kranj, 041/570-957 7006630

PRIDEMO na vaš dom in vam zlikamo vaše perilo, operemo vam zavese in pospravimo stanovanje. Vaš čistilni servis Račka, Marija Cof s.p., J. Puharja 5, Kranj, ☎ 040/41-93-93 7007207

SLIKOPLESKARSTVO STIMS d.o.o., Senično 7, 4294 Križe, stims@email.si 7006697

IZOBRAŽEVANJE

PLESNI TEČAJI za vse generacije (skupina ali posamezno) - tečaji KITARE, ugodno! Vabi vas Studio Tango, Britof 316, Kranj, ☎ 041/820-485, www.studiotango.com 7007432

NUDIM

PRIJAVITE se na 12-urni začetni tečaj pletenja v Kranju. Predviden začetek v drugi polovici oktobra. Prijave in dodatne inf. Lucija Tičar in ostali d.n.o., Hrastje 228, Kranj, ☎ 04/23-30-665, 031/800-061 7007421

ZASEBNI STIKI

30.000 POSREDOVANJ, 11.000 poznanstev v preteklem letu je karakteristika ženitne posredovalnice Zaupanje za vse generacije, ki posreduje po vsej Slo, ☎ 03/57-26-319, 031/505-495, 031/836-378 7004038

50-LETNI vdovec z obveznostmi išče prijateljico za druženje, pokliči ali pošlji SMS, ☎ 031/582-457 7007625

BREZPLAČNO spoznajte fante, Ženitna posredovalnica Zaupanje, p.p.40, Prebold, ☎ 03/57-26-319, 031/836-378 7006948

DEKLETA, brezplačno lahko spoznate fante za iskrene, resne, trajne zveze iz vse države, ☎ 031/836-378 7004126

RAZNO

PRODAM

NOVE zimske, planinske čevlje, št. 40 in skoraj nov 50 l sod iz nerjaveče pločevine, ☎ 04/510-01-10 7007600

OMELA za čiščenje peči in dimnikov, tudi nerjaveče, ☎ 01/83-23-107 7007604

PREDNJA, garažna vrata, prešo, sode za namakanje in razne, stare predmete, ☎ 031/769-103 7007585

VITRINO, masivni hrast in natur volno za ročno pletenje, ☎ 031/510-760 7007633

OSMRTNICA

Vsem, ki ste jo poznali, sporočamo, da je svojo življenjsko pot v 77. letu starosti sklenila naša draga

MARTA KOŽLIN

roj. Rajterič, iz Stražišča, Škofjeloška cesta 2

Pogreb drage pokojnice bo jutri, v sredo, 10. oktobra 2007, ob 16. uri na pokopališču v Žabnici. Žara bo na dan pogreba od 12. ure dalje v poslovilni vežici na tamkajšnjem pokopališču.

Žalujoči vsi njeni

ANKETA

S sindikati na proteste

DANICA ZAVRL ŽLEBIR

Svobodni sindikati Slovenije za 17. november v Ljubljani napovedujejo sindikalne proteste, saj zahtevajo, da plače rastejo v skladu z življenjskimi stroški in s produktivnostjo. Koliko o demonstracijah vedo sogovorniki?

Foto: Gorazd Kavčič

Vojko Kremelj, Jesenice:

"Sindikati se upravičeno jezijo na oblast in delodajalce, saj so plače nizke, draginja pa vse hujša. Tudi moji prejemki so zelo skromni, posebej še sedaj, ko sem brez zaposlitve."

Vlado Miloševič, Brežice:

"Tudi v Sloveniji še lahko izbruhnejo nemiri zaradi težkih socialnih razmer, kakor se je to zgodilo v Srbiji, kjer imam sorodnike. Tam so plače tristo evrov, cene pa enake kot v Sloveniji."

Matej Moran, Luže:

"Odločitev za sindikalne proteste se mi zdi pravilna, tako se bo v Ljubljani vsaj kaj dogajalo. Namen protestov je sicer izboljšanje plač, vendar dvomim, da bodo protesti kaj pomagali."

Aleš Andoljšek, Celje:

"Nisem slišal za sindikalne proteste, ker bolj malo spremljam poročila, saj običajno vse dni delam. S plačo komaj pridem do konca meseca, o draginji pa več ve žena, ki nakupuje."

Mira Anžič, Dvorje:

"Nisem v nobenem sindikatu, so pa sindikalni protesti nekakšna podpora. Podražitve osnovnih stvari občutimo vsi, nekateri z nizkimi prejemki in več družinskimi člani pa res težko živijo."

Naglavna ruta - ovira pri sprejemu v službo?

Z varuhinjo človekovih pravic se je na Jesenicah srečala tudi Faila Pašić Bišić, ki je izpostavila problem nošenja naglavne rute.

URŠA PETERNEL

Jesenice - Pred kratkim je Jesenice obiskala varuhinja človekovih pravic **Zdenka Čebašek Travnik**, ki se je srečala z osmimi občani, ki so ji spregovorili o različnih težavah. Ena od obiskovalk je bila tudi **Faila Pašić Bišić**, mlada Jeseničanka islamske veroizpovedi, ki se je pred petimi leti odločila, da bo začela nositi naglavno ruto. Prav zaradi te svoje odločitve je imela kar nekaj težav pri iskanju službe (dokler se ni zaposlila v podjetju Domenca, d. o. o., ki ga po njenih besedah odlikuje ustvarjalna delovna atmosfera, posluh za napredovanje, odprtost vodstva ter sodelavci, ki nimajo prav nobenih mentalnih ovir). Faila je s tem problemom soočila varuhinjo človekovih pravic. "Zanimalo me je, ali ima javna uprava v Sloveniji, torej upravne enote, občine in druge ustanove res 'interni kodeks' oblačenja, ki prepoveduje uslužbencem, da skozi oblačenje izkazujejo svojo veroizpoved," je povedala Faila, ki je bila letos izbrana za Obraz evropskega leta enakih možnosti za vse. To vprašanje je postavila tudi zato, ker naj bi na eni od okroglih miz na Jesenicah tedanjega jeseniškega župana **Borisa Breganta** vprašala, ali bi bila kot pokrita muslimanka lahko zaposlena v javni upravi. Dobila naj bi odgovor, da ima Občina Jesenice interni kodeks, ki ne dopušča zaposlitve oseb, ki skozi oblačenje izkazujejo svojo veroizpoved. "Sama sem se soočila z diskriminacijskimi postopki pri iskanju službe, saj bi moja ruta lahko vplivala na slab ugled določenega podjetja ... In ker ne želim, da bi kdorkoli doživel isto, se močno aktiviram pri ozaveščanju potencialnih diskriminiranih posameznikov," je povedala Pašić Bišićeva. Varuhinja Zdenka Čebašek Travnik je v zvezi z nošnjo naglavne rute na delovnem mestu povedala, da gre za zanimivo vprašanje, o katerem Slovenija nima izdelanega mnenja. Vendar se bo z njim morala soočiti, je dejala Čebašek Travnikova, prav tako bodo stališče morali oblikovati na Jesenicah, kjer živi veliko članov islamske verske skupnosti. Je pa varuhinja ob tem dejala, da tudi pripadnice drugih verskih skupnosti nosijo oblačila, ki izkazujejo veroizpoved (denimo katoliške nune), a se v službi, denimo kot medicinske sestre ali zdravnice preoblečejo v službene uniforme. Failo Pašić Bišić je pozvala, naj to zanimivo vprašanje postavi tudi širši javnosti.

Faila Pašić Bišić, mlada Jeseničanka, ki se je pred petimi leti odločila začeti nositi naglavno ruto.

vremenska napoved

Napoved za Gorenjsko

Danes bo še večinoma sončno z nekaj jutranje megle po nižinah. V sredo se bo oblačnost prehodno povečala, a dežja ne pričakujemo. Okrepil se bo vzhodni veter. V četrtek bo spet več sonca, veter bo počasi slabel.

Agencija RS za okolje, Urad za Meteorologijo

TOREK	SREDA	ČETRTEK
4/16°C	6/14°C	5/15°C

KRATKE NOVICE

ŽELEZNIKI

Že tri tedne brez pitne vode

Danes minevajo trije tedni od katastrofalne ujme v Železnikih in prav toliko časa so tamkajšnji prebivalci brez pitne vode. "Stanje se hitro in bistveno izboljšuje. Rezultati mikrobiološke raziskave vode kažejo, da ta žal še ni pitna niti s prekuhavanjem. Opravili so tudi kemično analizo, katere rezultati so bolj ugodni, saj je voda s tega vidika neoporečna," je povedal župan **Mihael Prevc**, ki upa, da bo mikrobiološka analiza ta konec tedna pokazala, da je voda lahko pitna s prekuhavanjem. **A. H.**

KRANJ

Ta teden gasilska doplačilna poštna znamka

Ta teden, ko je Teden požarne varnosti, morajo posamezniki in ustanove prilepiti na vsako poštno pošiljko v notranjem in mednarodnem poštnem prometu gasilsko doplačilno znamko v vrednosti 0,11 evra, takšna znamka ni potrebna le za pošiljke knjig, časopisov in revij. Gasilska zveza Slovenije bo zbrani denar porabila za opremljanje gasilcev in za spodbujanje mladine za delo v gasilstvu. **C. Z.**

Mladoporočenci

V soboto, 22. septembra, sta se na Bledu poročila **Boštjan Korošec** in **Bernarda Rozman** (in ne Barbara, kot smo pomotoma napisali v 80. številki, za napako se opravičujemo), 29. septembra pa **Jur Čufer** in **Tanja Avguštin**, **Matej Križnar** in **Alenka Čebašek**, **Guus Witjes** in **Neva Ravnik** ter **Aleksander Vozelj** in **Snežana Lukić**. V soboto, 6. oktobra, sta se v Bistrici pri Tržiču poročila **Simon Žaler** in **Darija Berčič**.

Mladoporočencem čestitamo in jim s čestitko, prejeto na matičnem uradu, podarjamo polletno naročnino na Gorenjski glas.

Novorojenčki

Minuli teden smo Gorenjci dobili 40 novih prebivalcev in sicer enako število dečkov kot deklic. **V Kranju** se je rodilo 15 deklic in 12 dečkov. Najtežji je bil korenjak, ki je ob rojstvu tehtal kar 5.330, najlažji deklici pa so natehtali 2.520 gramov. Med dečki sta bila tokrat tudi bratca. **Na Jesenicah** se je rodilo 8 dečkov in 5 deklic. Najtežji je bil deček s 4.570 grami, najlažji deklici pa so babice natehtale 2.570 gramov.

RADIO KRANJ 97.3 MHz
GORENJSKI MEČASRČEK
RADIO KRANJ d.o.o.
Stritarjeva ul. 6, KRANJ
TELEFON:
(04) 2812-220 RECEPCIJA
(04) 2812-221 TAJNIŠTVO
(04) 2022-222 PROGRAM
(051) 303-505 PROGRAM GSM
FAX:
(04) 2812-225 DIREKTOR
(04) 2812-229 TAJNIŠTVO
E-pošta:
radiokranj@radio-kranj.si
spletna stran:
www.radio-kranj.si
NAJBOLJ POSLUŠANA RADIJSKA POSTAJA NA GORENJSKEM

na POTEP

GG 03

Časopis za prosti čas

OKTOBER 2007

PREKMURJE

DOŽIVETJA MURE

Z buhtečimi mrtvicami Mure in grički popotnika v Pomurju objame narava. Potem mu poda žico, da si naloži zanimivih zgodb, dobrot in veselja domačinov.

ŠTRKI IN GORENJCI

Da bi prekmurske dobrote spoznali zares temeljito, sta na izletu bralcev Gorenjskega glasa po Pomurju kuhalnici združila kar dva kuharska mojstra. A še prej smo se na bograč odpeljali kar z vlakcem.

TOPLA DOŽIVETJA PREKMURJA 03 - 06

IZLET V POMURJE 15, 16

UVODNIK_UROŠ BRANKOVIČ

FOTO NA NASLOVNICI
TINA DOKL

na POTEP GG

Gorenjski Glas

NA POTEP je priloga časopisa Gorenjski glas, ki izhaja v nakladi 16.500 izvodov.

IZDAJATELJ
Gorenjski glas, d. o. o., Kranj, Bleiweisova cesta 4, 4000 Kranj

ODGOVORNA UREDNICA
Marija Volčjak

UREDNIK
Uroš Brankovič

OBLIKOVNA ZASNOVA
Jernej Sirtar, Tricikel

TEHNIČNI UREDNIK
Grega Flajnik

FOTOGRAFIJA
Tina Dokl, Gorazd Kavčič

LEKTORICA
Marjeta Vozlič

VODJA OGLASNEGA TRŽENJA
Matejа Žvab
t.: 04/201 42 48
m.: 041/982 142
e: mateja.zvab@g-glas.si

GORENJSKI GLAS je registrirana blagovna in storitvena znamka pod št. 9771951 pri Uradu RS za intelektualno lastnino. Ustanoviteljiin izdajatelj: Gorenjski glas, d.o.o., Kranj / Direktorica: Marija Volčjak / Naslov: Bleiweisova cesta 4, 4000 Kranj / Tel.: 04/201 42 00, fax: 04/201 42 13, e-mail: info@g-glas.si, mali oglasi in osmrtnice: tel.: 04/201 42 47 (sprejem na avtomatskem odzivniku 24 ur dnevno), uradne ure: vsak delovni dan od 8. do 10. ure / Gorenjski glas je poldnevnik, izhaja ob torkih in petkih, v nakladi 22.000 izvodov / Redne priloge: Moja Gorenjska, Letopis Gorenjska (enkrat letosi in devet lokalnih prilog / Tisk: SET, d.d., Ljubljana / Naročnina: tel.: 04/201 42 41 / Cena izvoda: 1,20 EUR, letna naročnina: 127,05 EUR; Redni plačniki imajo 10 % popusta, polletni 20% popusta, letni 25 % popusta; v cene je vračunan DDV po stopnji 8,5 %; naročnina se upošteva od tekoče številke časopisa do pisnega preklica, ki velja od začetka naslednjega obračunskega obdobja / Oglasne storitve: po ceniku; oglasno trženje: tel.: 04/ 201 42 48. NA POTEP / Na potep oktober 2007 je priloga 81. številke Gorenjskega glasa, ki je izšla 9. oktobra 2007 / Tisk: Druck Centrhos Gmbh & CoKG, St. Veit/Glan, Avstrija / Distribucija: Pošta Slovenije, d.o.o., Maribor / Oglasne storitve: po ceniku

Pomurska buča je polna medu

Prekmurje in Prlekija sta zagotovo najbolj zdravilni in pomirjajoči pokrajini v Sloveniji. Ne le zaradi mineralnih in termalnih voda v Radencih, Banovcih, Lendavi ... ter energetskih točk, ki te "napolnijo" v gradu Grad, ob Bukovniškem jezeru in še kje. Pomirjajoča je njena blaga krajina, zdravilni sta pristna iskrenost in preprostost njenih domačinov. Ob večerih potegne blaga sapa ob "glavni" Muri in njenih od zaraščenosti buhtečih meandrih in mrtvicah. Tudi buče, ki se izognejo stiskanju, dobijo podobo človeških likov in druščin, ki se obiskovalcu gostoljubno smejijo. Ob majhnih vaseh valovitega Goričkega te lahko zmoti le bogata narava gozdov, travnikov, metuljev, nageljnov in redkih vider. Kolo je tu več kot dobrodošlo, saj so na ravnicah, med vasmi, ob leni Muri in na blago valovitem Goričkem speljane zares številne kolesarske poti in pešpoti. Le tako ne obideš (in uživaš) številnih vinotočev in kmečkih turizmov, brez česar ni pomurske vasi. Kot ni brez vsaj enega ribnika, jezerca ali mrtvega rečnega rokava ali številnih podeželskih dvorcev, mlinov in treh rečnih brodov. Pomurje je zanimivo tudi zaradi največjega števila objektov za pridobivanje obnovljive energije. Panonske terme so med najbolj prodornimi turističnimi podjetji, ki v programe celovito vključujejo dobrote okoliškega podeželja. A posel ni brez prekmurskega pridiha; na Otoku ljubezni, ob Muri pri Ižakovcih, najdeš poleg energetske klopce še klop za zaljubljene.
Malce presenetljivo ima Pomurje najbolj pestro kulturno dediščino v Sloveniji. Od preproste binkoštne in protestantskih cerkva na Goričkem, lepih katoliških v Veržeju in Plečnikove v Bogojini, sem v nedeljo zjutraj obiskal zapuščeno židovsko pokopališče v Dolgi vasi. V pekarni v Lendavi je gospod pred menoj naročil štruco kruha v madžarščini. Vse kulture občutiš, ko ti prinesejo prekmursko tünko, katerega od domačih narezkov, prleško ali prekmursko gibanico, bograč in še in še.
V Ženavljah so belgijskima astronavtoma, ki sta leta 1934 tu strmoglavila s svojim stratosferskim balonom, postavili v spomin tudi skrivnostno železno kuglo in 18. avgust, dan strmoglavljenja, razglasili za občinski praznik občine Gornji Petrovci. V Pomurju so zanimivih in odprtih obiskovalcev vedno veseli. Pa čeprav pridejo malce nenapovedano in na malce drugačen način.

NAGRADNO VPRAŠANJE

Naštejte pet term v Prekmurju!

Odgovore pošljite najkasneje do petka, 12. oktobra 2007, s pripisom "Na potep" in vašimi podatki (ime, priimek in naslov) na: Gorenjski glas, Bleiweisova cesta 4, 4000 Kranj ali po e-pošti na: narocnine@g-glas.si. Med pošiljatelji bomo izžrebali pet nagrajencev, ki bodo prejeli majico Gorenjskega glasa. Rezultate žrebanja bomo objavili v torkovi številki Gorenjskega glasa, 16. oktobra 2007, majice pa bomo poslali po pošti.

Sodelujte in mogoče bo žreb naklonjen prav vam!

Gorenjski Glas

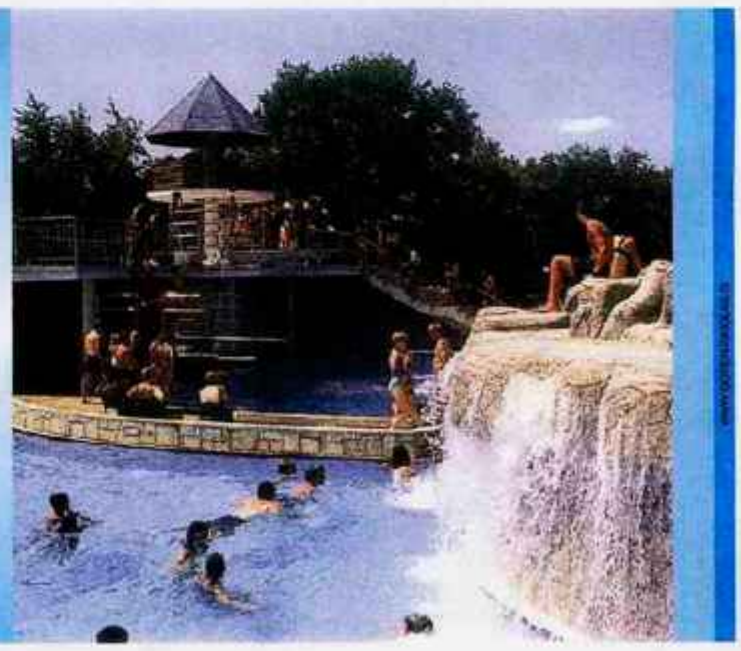

Vesel si strgane verige in izgubljenih poti

BESEDILO IN SLIKE _ UROŠ BRANKOVIČ

OB DOMNEVNO BOGATEM GEOGRAFSKEM PREDZNANJU SEM CELO NA ZEMLJEVIDU ŠELE PRED KOLESARSKIM IZLETOM V POMURJE PRVIČ SLEDIL REKI MURI V VSEJ NJENI DOLŽINI. V SLOVENIJO VSTOPA PRI "CARINARNICI ŠTAJERSKE" ŠENTILJU, ODKODER JO ČAKA SPOKOJNIH 100 KILOMETROV DOLGA POT DO HRVAŠKE MEJE. POMURJE, TA "ZVEZA" PRLEKIJE IN PREKMURJA, SE TAKO ZAČENJA ŽE DALEČ PRED MURSKO SOBOTO IN ZARADI ZANIMIVOSTI JE DO TJA VSAJ EN DAN.

Muro že ob prestopu meje čaka prva, a tudi edina elektrarna na vsej njeni poti v Sloveniji, in na njen večinoma ohranjen naravni ekosistem bi morali biti ponosni; v Avstriji je elektrarn namreč celo trideset.
Še pred pravim Pomurjem, pod obronki Slovenskih goric, sem naletel na prvi bajer in rečni brod, ki so menda na Muri še trije. Ta je še prav poseben, saj te, občasno pa še kakšen traktor ali živino, čez reko popelje v sosednjo Avstrijo. Kot tukajšnji rečni mejni režim, so tudi sodobni brodarji nadvse prijazni. V ritmu broda, ki ga žene le tok Mure, veje iz njih sproščenost in lagodje: "Bi se čez popeljal?"
V Sladkem Vrhu je življenje zaznamovano z znanim papirniškim podjetjem. Celo kulturni dom se imenuje po njem, dolgo navzočnost v kraju pa simbolizira muzejski papirni stroj, ki je v 75 letih delovne dobe proizvedel za 25 tisoč kamionov papirja. Seveda sem prišel že do drugega ribnika ..., in še pred naslednjim večerom zaradi obilja ribnikov, poplavljenih gramoznic, jezerc in zadrževalnikov pokrajino označil za slovensko Finsko. Zadrževalnike so gradili zaradi materiala, še bolj pa, da bi omejili poplavne vode. Svoje je dodala še lenobna in svojeglava Mura, in tudi po regulacijah je svet od Veržeja navzdol poln rečnih mrtvih tokov.
V Pomurju zgodbe svojih krajev skrivajo mlini, in propadajoč Petkov mlin pod Žabjo vasjo jih ima obilo. Tako svetovljanske, začenši z angleškim ustanoviteljem z začetka 20. stoletja, ki je elektriko za ta prvi električni mlin v Sloveniji speljal iz Avstrije pod Muro. Pa ruskega zdravnika Kapralova, ki je v bližnjem gradu že pred prvo vojno imel celo rentgen in ga v svojih delih vsak po svoje opisujeta Drago Jančar in Tone Partljič. Usoda obeh, tako nesojenega angleškega mlinarja kot ruskega zanesenjaka, ki je v Dravsko banovino zbežal pred sovjetskim režimom, se je končala žalostno, s samomorom. Mlin, ki je ob sebi imel nekoč še oljarno, pekarno in žago, v zadnjih letih hitro propada. Del opreme in lepa, delno razbita secesijska okna pred žalostnim koncem vabijo zadnje obiskovalce.
Mimo mejnega prehoda Trata/Mureck sem prišel v Apaško dolino, kar je bila od nekdaj moja želja. Še pred zadnjo vojno je bilo prebivalstvo tu precej mešano, slovensko-nemško, kar je dalo krajem svoj pridih. Prav prijetno spokojna je bila ta prva prava ravnina v Pomurju. Da se jezerc ne bi naveličal, je pri Konjšici cel sistem ribnikov, kjer v lepo urejeni okolici in pod

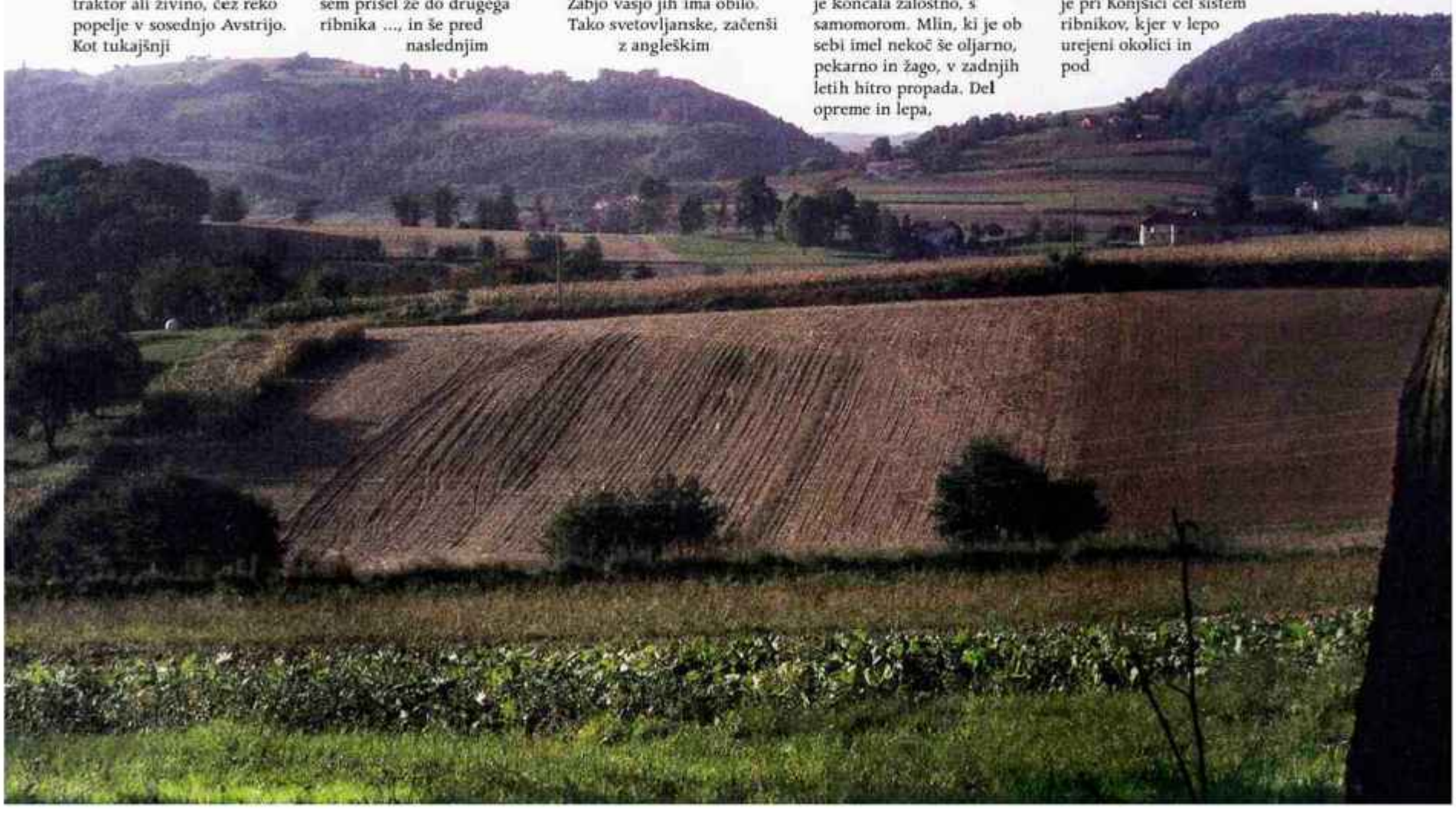

Prekmurje

01_
REČNI BROD NA MURI

02_
PONOS KMETIJSKE TEHNIČNE DEDIŠČINE

tradicionalno slamnato streho stoji "Očak panonskih hrastov". Domačini so izkoristili teren in speljali niz zanimivih in prijetnih kolesarskih poti, npr. Kolesarsko pot ob Muri. Sam pa sem že proti večeru zavil na vinotoč v goricah nad poljem; iz razsvetljenih prostorov se je slišalo malicanje hišnih prijateljev, ki so prišli na trgatev, meni pa je gospodinja naredila obilen sendvič z zaseko in čebulo in nalila plastenko domačega belega. Nasploh pri malih pomurskih vinogradnikih "čistih" sort kar ni; je le "domače belo vino", a zaradi enako domačega sprejema, to kar sodi zraven.
Skozi zapuščen francoski del grajskega parka v Črncih pri Apačah se je prikazal baročni dvorec Fredenau. Zanimivo, med njegovimi lastniki je bila tudi "kranjska" rodbina Khiessli, zadnja pa je bila do konca vojne rodbina Meinl z Dunaja (Meinlov grad). Po vojni so jo vzdrževali in v njej živeli številni delavci lokalne zadruge, danes pa njen hodnik z lepimi štukaturami in drugo propada. Da to domačine osebno prizadeva, sem začutil ob pogovoru z nekdanjim zadružnikom. Ob tem mi je pokazal kamnit rimski medaljon s podobo zakoncev, vzidan v zadnjo steno dvorca. Podobna je usoda tudi nekaterih drugih pomurskih podeželskih dvorcev. A vsaj tisti v Rakičanih pri Murski Soboti je lepo obnovljen, ob njem pa ponujajo ježo.
Po vsem tem "nepotrebnem" zadrževanju sem le zdrvel skozi Gornjo Radgono, ki je kot eno mesto nastala na nekdanjem otoku na Muri. Na Grajskem griču sem se odpočil pri Radgonskem gradu. In za hip podoživel nedavni obisk radgonskih vinskih kleti z ranino, silvancem, zlato penino ... in uspavajoče ropotanje vlakca, ki nas je na bograč in pravi janževec popeljal v vinski raj imenovan Radgonske gorice.
Ob vožnji skozi Radence me je pogled na vrelce upodobljene na občinskem grbu pošteno užejal. Pred več kot 150 leti jih je odkril študent medicine in že dobro stoletje termomineralna voda s temperaturo 41 stopinj Celzija, anorganski peloid in ugodna klima s kar 250 sončnimi dnevi zagotavljajo uspešno zdravljenje bolezni srca in ožilja, obolenj ledvic in sečnih poti, revmatskih obolenj in še kaj. A o soncu ni bilo več sledu, in le razkošno osvetljena moderna cerkev sv. Cirila in Metoda mi je z ogromnim roženvencem dajala moč do postelje v Murski Soboti.
Po tem dnevu bi potreboval dober počitek; ampak tisti večer sta bila v Lipi Svetovni festival praženega krompirja in v Lendavi Lendavska trgatev. Po celodnevnem opazovanju žalostnih usod mlinov in dvorcev sem bil resnično potreben veselja. Na žalost je na "krompir festu" pod večerom in ogromnim šotorom krompirja že zmanjkalo; zato pa sem se pridružil množici, ki je odnašala bograč in predvsem langaš, nekakšen prekmurski "fast-food". Ob uradno poimenovanem "špricer šanku" sem spoznal nekaj do pijače bolj zadržanih, in pozneje smo obiskali še Lendavsko trgatev. Verjetno je bil "pravi" del že mimo, saj me je velikanska nočna zabava brez prave vsebine malo razočarala.
Kar pozno v soboto zjutraj sem se utrujen le pripeljal do Otoka ljubezni pri Ižakovcih, kjer je tudi ena od točk Energetske poti, ki povezuje lokacije pridobivanja obnovljive energije. Taka točka je Babičev mlin, edini še

Prekmurje

ohranjen mlin na Muri s plavajočim vodnim kolesom. Pa preprost Burjaški muzej in seveda Klop za zaljubljene. Pravi čar pa je mokrotni svet ob Stari Muri, ki "ustvarja" otok, še bolj pa Murski logi; svet močvirnih obrečnih travnikov je poln živahnega rastja in še bujnejšega razkrajanja, pa tudi dom vrb, topolov, pa "počivališče" za štorklje in gnezdišče sivih čapelj. Podobno sem ga, le da ob večeru poslušal in vdihaval že na enem prejšnjih izletov. Precej bolj poln energije sem se mimo Banovcev, morda najbolj domačem od pomurskih zdravilišč, odpravil v srce Prlekije. Celotna pokrajina je prepredena s kar šestimi kolesarskimi potmi, ki se tu pa tam odcepijo od zelo prijaznih lokalnih poti. Sam sem se jih držal, če ne že zaradi drugega zaradi pozdravnih tabel vasi. Za svoj simbol imajo od žabe (Grlinci), preko kristalne posode (Krištanci) pa celo do hudiča (Logarevci). Nasploh več tradicionalne gradnje v vsem Pomurju srečaš bolj, ko se odmikaš od glavnih cest in višje v gorice. Enako je z ljudmi. Ob Gajševskem jezeru, ki pred poplavami rešuje "prestolnico" Ljutomer, in mimo dveh modernih mlinov, se mi je pot proti Sveti gori zdela odprta in polna lepih trenutkov. Hotel sem si ogledati tamkajšnji mlin na veter, a ko sem s silno željo zagnal v pedala, je počila veriga. A Jezus, morda prav tisti, ki je na bližnjem znamenju počival v prijetni senci, je poskrbel zame. V iskanju orodja sem zavil v Precetince, eno najbolj prijetnih vasi. Prikaz tradicionalnih opravil in noš so opravili kar s pomočjo "bučarskih" delavcev in družine; vsi so namreč izdelani iz lokalne slame in bučnih glav. Pomoč, orodje in spodbudne besede sem našel pri enem od domačinov. Tako so ob prijetnem pogovarjanju z mojim asistentom, ki ga prleško nisem preveč razumel, po Precetincih kmalu zveneli udarci "hamerja". Ampak nesreča ne pride sama; po navideznem popravljanju so se hkrati znova strgale veriga na kolesu in moje bermuda hlače. Mojega gostitelja je to neznansko zabavalo, češ "zdaj si pa moderen ko oni iz Atomik Harmonik". Za slovo in tolažbo me je pogostil z zavitkom iz grozdja in čašo mošta. Po daljši hoji so me lokalni ribiči pripeljali do Banovcev, kjer sem jeklenega konjička le spravil v red. Takrat me je zares zamikalo, da bi poskusil vse kar zdravilnega ponuja tamkajšnja termomineralna voda iz globine celo 1700 metrov in bogata s fluoridom. Učinkovita pri zdravljenju bolezni in poškodb po posegih na okostju, sklepih in mišičju, se mi je zdela kot nalašč. Naslednji dan je lepa cerkev sv. Janeza Krstnika samevala v nedeljskem zgodnjem jutru Ljutomera, na Glavnem trgu pa je le Marijino znamenje stalo sredi prenove. Vse naokrog so poti vabile v vinske gorice, a vsa pot je bila še pred mano. Mimo Razkrižja in čez čudne stranske poti pri prehodu čez Muro sem se spet vrnil v Prekmurje. Malo naprej so me že pozdravili dvojezični napisi, saj se tu začenja jugovzhodni del območja, ki ga poseljuje okrog 8000 pripadnikov avtohtone madžarske manjšine. Čeprav razrite zaradi gradnje avtocestnih priključkov so Lendavske gorice med najlepšimi v Sloveniji. Še zdaj se mi je s svojimi klasičnimi stavbami ob glavni ulici zdela kot "meščanska gospa" v Prekmurju. Verjetno je tudi bila v svojem razcvetu ob koncu 19. in začetku 20. stoletja. K temu je pripomogla tudi multikulturnost mesta. Močna židovska skupnost je skrbela predvsem za trgovino, a jo je v vojni doletela žalostna usoda. Židovsko pokopališče v bližnji Dolgi vasi je zdaj opuščeno in osamljeno; med nagrobniki z židovskimi ornamenti, imeni in priimki, kot so Sammune, Jakab in Wolfsohn, je precej že podrtih in preraščenih. Poskusil sem jih vsaj nekaj dvigniti, a mi je to uspelo le pri najmanjšem. Da bi s pokopališčem in bližnjimi lepotami lahko privabili marsikaterega izraelskega gosta, bodo morali še ugotoviti.
Na žalost sem šele pozneje izvedel, da bi v Petišovcih lahko obiskal Oljarski muzej in Muzej naftne industrije. A za vse večje in predvsem drobne zanimivosti v Prekmurju kljub lahkemu terenu pač zmanjka časa. In Gorenjska je bila s kolesom in vlakom še vedno daleč.

LJUDJE V PREKMURJU SO ODKRITOSRČNI IN DOBRODUŠNI. TAKO MED SEBOJ KOT DO OBISKOVALCEV. IN NAJBOLJ SEM OBČUTIL TO PREKMURSKO DUŠO, NJENO MEŠANICO LJUBEZNI IN OTOŽNOSTI, OB POGLEDU NA SKROMEN, POTEMNEL NAGROBNIK OB CESTI DOLIČ-ŽENAVLJE:
NA TEM MESTU JE AVTO SMRTNO PONESREČIL NAŠEGA DRAGEGA ATEKA DNE 14. OKTOBRA 1948 FICKO KARELA, CESTARJA NA REPUBLIŠKI CESTI.

Goričko - Sožitje narave, človeka in kultur

Gričevnat svet Goričkega zavzema več kot polovico Prekmurja, a je kljub "višinam" do 400 metrov med vsem slovenskimi goricami najmanj strmo. Kot nalašč za kolo!
Na odgovor, kako so se domačini v tem trikotniku med močnejšo madžarsko, germansko in hrvaško kulturo ohranili v slovenstvu, sem naletel že pri slikanju na polju pri Polani. Tam so domače mladenke v veseli slogi, skupaj s "šefico" rezale buče. Niso se zbale celega polja, le da zaradi (samokritično) močnejših postav ne bodo "vse šle na fotografijo". V spomin na jezikovne temelje so v Čankovi domačini uredili majhen, a lep spominski park Štefanu Küzmiču. Ta pisatelj in ljudski učitelj je že sredi 18. stoletja prevedel Sveto pismo v prekmurščino in v njej še danes večinoma poteka bogoslužje evangeličanov. Kot kulinarični dokaz trdnega slovenstva je vse naokrog vabil napis s flomastrom "Danes koline".
Po ekstremno ravnem Prekmurju sem se za prve vzpetine na poti proti Gradu ogreval po široki dolini potoka Ledave. Tudi proti njegovim poplavam so se borili z zajezitvijo, Ledavskim jezerom. Ob

03_ DOMOVANJE OČAKA PANONSKIH HRASTOV

04_ LE DELČEK BOGATE NARAVE

05_ ZAPUŠČENI MLINI SO POLNI ZGODB

Prekmurje

06_
VSE DIŠI PO GROZDJU IN VESELJU.

07_
POMURJE JE DEŽELA JEZERC IN MRTVIC.

08_
BUČE SO TU HRANA IN UMETNOST

njegovi širni modrini sem podoživljal čase, ko je tukajšnje gorice zalivalo Panonsko morje. Jezero je veliko kar 146 hektarjev, ob visoki vodi celo več kot 200 hektarjev. V trstičju je nekdo pozabil jadralno desko, na cesti pa je znak opozarjal na - vidre na cesti. Goričko namreč naseljuje edina sklenjena, vitalna populacija te živali v Sloveniji.
Zgodovinska odmaknjenost in nerazvitost Goričkega, tudi kmetijstva, je imelo dobre posledice v tem, da se je sožitje narave s človekom zelo dobro ohranilo. Pred kakim desetletjem so ustanovili Krajinski park Goričko. Na suhih travnikih, mokriščih, mokrotnih travniki ob nereguliranih potokih ter gozdovih so našteli kar 174 vrst ptic. Tod živi množica dvoživk, potočnih piškurjev in potočnih rakov, tudi vidra, številna divjad, tri redke vrste netopirjev in še in še. Približno tisoč vrst praprotnic, in kar okrog sto vrst s seznama redkih in ogroženih rastlinskih vrst obletava 44 vrst kačjih pastirjev in več kot 90 vrst dnevnih metuljev.
Kljub večni mejnosti pa na Goričkem ni provincialne monotonije, saj ni nikjer v Sloveniji na podeželju mogoče srečati kar treh cerkva na razdalji nekaj kilometrov. Na zemljevidu sem nad Rogaševci odkril znak za binkoštno cerkev, ki je nisem še nikoli videl. V pričakovanju izrednih arhitektur modernega sloga sem se zagnal v najstrmejši breg na Goričkem, ki res ni bil ne vem kako strm, le cilj se je odmikal in odmikal. Potem sem za vogalom neke domačije na preprosti stavbi zagledal še bolj preprost zvonik, s katerega je bil prostran sončen razgled na dolino Ledave.
Ampak ta ali oni Gospod me je z razlogom zvlekel tja gor. Ko sem se kmalu po geografsko izgubil, sem zašel v naselje v Nuskovem, ki je v veliki meri romska vas. Vse mlado in staro se je zbralo, da so gledali, kako domači mladci v prehodu dveh hiš in med perilom igrajo popularne hrvaške pesmi zanje, predvsem pa za svojo dušo. Pomislil sem na reakcije domačinov pri nas. Pa je domačin, ki me je že oskrbel s slaščicami, dobrodušno pripomnil: „Taki smo Romi".
Potem sem le našel pravo smer in mimo Kuzme in preko bregov lesenega vaškega zvonika v Doliču prikolesaril do Ženavelj. Kraj je svojih pet minut slave doživel leta 1934, ko sta tam strmoglavila belgijska astronavta, ko sta visoko nad življenjem Prekmurcev v svojem stratosferskem balonu izvajala poskuse. Mirko Bratuša jima je postavil zanimivo železno kroglo, ki ponazarja stratosfero, znotraj pa je model balona. Dan pristanka, 18. avgust, je leta 1990 postal tudi uradni občinski praznik Gornjih Petrovcev.
Goričko in njegove vasi so bogate z drobnimi posebnostmi, ki jih je ohranila prav vsaka vas. Predvsem so zanimivi mlini, mali muzeji in ohranjene domačije, lokalne cerkve kot romanska rotunda na Selu, na poseben odnos do gozda pa kaže izrazito opozarjanje na vsa izjemna drevesa.
A bolj izjemnega, kot je grad Grad v istoimenskem naselju, ni v celi Sloveniji. Skozi stoletja je dobil svojo mogočno, značilno mnogokotno obliko z menda kar 365 sobami, kjer se kažejo značilnosti od romanike do baroka. Baje naj bi ga zgradili vitezi templarji in je s tem povezana zdravilna energetska točka sredi vrta na gradu. Malo pred vstopom v grad na desni strani potka vodi tudi k izviru zdravilne vode. Bolj realno življenje in tradicija Goričkega sta po ogromnih grajskih prostorih prikazana v tradicionalnih delavnicah za lončarstvo, žganjekuho, tkalstvo, kolarstvo, kovaštvo in zeliščarstvo. Potem ko je grad Grad postal sedež Krajinskega parka Goričko in še mednarodnega Krajinskega parka Goričko-Örseg-Raab, se je življenje na Goričkem s številnimi prireditvami zelo obogatilo.
Po Ženavljah sem se že v temi obrnil nazaj proti dolini, proti Murski Soboti, in se za slovo še enkrat "malce" izgubil.
In spoznal na svojih nogah, da je Goričko res tudi gozdnata pokrajina, da res obstajajo močvirni travniki in da so med dolinami posameznih potokov gričevnati grebeni. A ko sem se prebil na vrh in lokalno cesto, me je skozi toplo prekmursko in prijetno tišino spremljal velikanski svetel mesec. Kaj tema, kaj utrujenost! Nazadnje sem pri Vidoncih le našel osvetljena okna vinotoča. K domačemu jabolčnemu soku je prisedel hišni gospodar, me dobrodejno pohvalil za opravljeno pot in za "dolgo pot domov" na račun hiše prinesel še domačo slivovko. V Prekmurju te zadovoljnega delajo res že zelo majhne stvari.

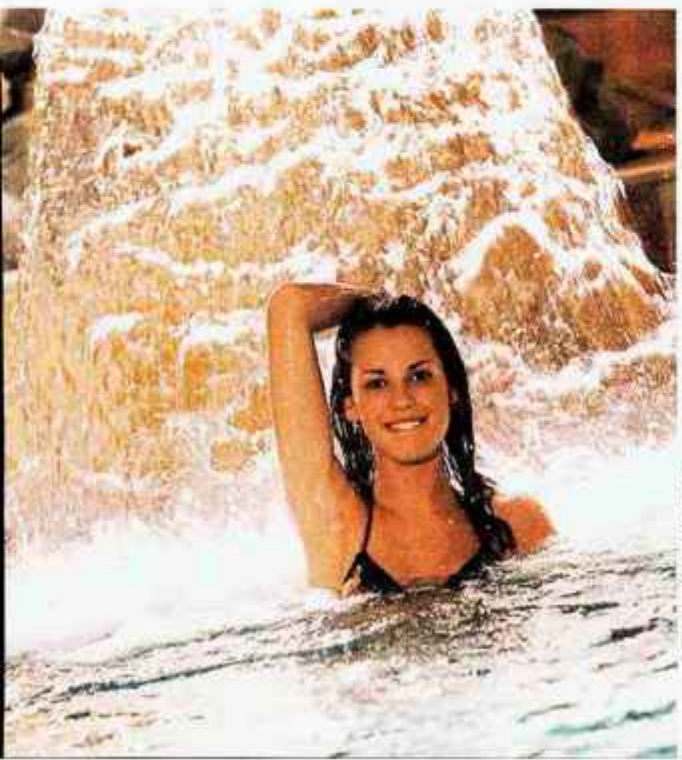

Dežela prijaznih ljudi in zdravilnih vrelcev

Na ravnicah Panonske nižine, Podravja in Pomurja, obdanih z vinorodnimi griči Goričkega in Slovenskih goric ležijo **Panonske terme.** Moravskim Toplicam je nekdanje Panonsko morje nedvomno pustilo bogato dediščino termalnih in slatinskih vrelcev, ki so jih povsem po naključju odkrili pri vrtanju nafte sredi prejšnjega stoletja. Po odkritju zdravilne mineralne vode so se **Terme 3000** razvile v današnje moderno zdravilišče. Blagodejno termalno vodo so zajeli tudi v **termah Banovci, Ptuj, Radenci in Lendava**. Vseh pet termalnih zdravilišč je danes združenih pod blagovno znamko Panonske terme v Poslovni skupini Sava.

Panonske terme nudijo več

Razkošje vodnih užitkov na več kot 15 000 kvadratnih metrov vodnih površin, več kot 1800 metrov toboganskih doživetij, več kot 1000 kilometrov kolesarskih poti, 36 jamic za nepozabne golfske užitke, več kot 30 savn, 300 različnih storitev za zdravje, lepoto in dobro počutje. Svojim gostom ponujajo nočitve v hotelih, apartmajih, bungalovih, kampih. Spalne kapacitete premorejo 2500 postelj, poslovna srečanja pa dosegajo lahko več kot 1000 sedežev.

Informacije in rezervacije
Naravni Park Terme 3000
Moravske Toplice
Kranjčeva 12
9226 Moravske Toplice
Telefon: 02/512 22 00 ali 02/512 22 80
Faks: 02/548 16 07
E-pošta: info@terme3000.si

PANONSKE TERME
SAVA HOTELS & RESORTS

PANONSKE TERME
vam ponujajo

Terme·3000
MORAVSKE TOPLICE

www.terme3000.si
tel.: +386 2 512 22 00

POČITNICE ZA VSAK ŽEP

30.9. do 21.12.07

Turistično naselje*** 38,25 EUR / dan
Minimum: 3 noči
Vključuje: polpenzion po osebi v 1/2 sobi , neomejeno kopanje - Terme 3000, savno, jutranjo gimnastiko, aerobiko v vodi
Dodatni popusti ne veljajo!

TERME RADENCI
1961 125 2011

www.terme-radenci.si
tel.: +386 2 520 27 20

ZLATA JESEN V POKRAJINI OB MURI

do 24.11.07

Cena: že od 44,90 EUR / dan / oseba
Minimum: 3 noči

Vključuje: polpenzion (samopostrežni obroki) neomejeno kopanje, uporabo kopalnega plašča, 1 x dnevno vstop v svet savn, jutranjo gimnastiko, aqua fittness, pester izbor animacijskih aktivnosti
Vsi dodatni popusti so izključeni!

TERME PTUJ

www.terme-ptuj.si
tel.: +386 2 749 41 00

V OBJEMU RIMLJANOV IN GRAŠČAKOV

NOVO! GRAND HOTEL PRIMUS**
bogata ponudba, popusti za upokojence

TURISTIČNO NASELJE*** / App, Bgw, hišice
7.10.- 26.10. in 4.11. do 26.12.07
Polpenzion: že od 36 EUR po osebi na noč v 1/2
Minimum: 3 noči

Vsi dodatni popusti so izključeni!

TERME LENDAVA

www.terme-lendava.si
tel.: +386 2 577 44 00

JESENSKI SONČEK

Edinstvena ponudba v kraju z edinstveno parafinsko termalno vodo za nevesjetno ceno

- Jesenski sonček: v oktobru že od 38,40 EUR po osebi na dan (min. 3 noči)
- Krompirjeve počitnice: izjemna cena in 1 otrok do 12 let (brezplačno)
- Božič: polpenzion od 36 EUR po osebi (min. 3 noči)
- Nepozabno silvestrovanje: 4 x polpenzion že od 208 EUR
- Ugodni najemi apartmajev in bogata ponudba okolice!

TERME BANOVCI®

www.terme-banovci.si
tel.: +386 2 513 14 00

POČITNICE ZA UPOKOJENCE

30.9. do 26.10.07 in 4.11. do 25.11.07

Modri 5-dnevni program(ned-pet): že od 210,60 EUR
Zeleni 5-dnevni program: že od 222,30 EUR

Vključuje: 5 polpenzionov - buffet po osebi v 1/2 sobi, neomejeno kopanje, kopalni plašč, 1 x savna, 1 x vinska pokušina, 1 x tedensko svečana večerja
Dodatni popusti ne veljajo !

www.panonske-terme.si
tel.: +386 2 512 50 00

Dežela prijaznih ljudi in zdravilnih vrelcev

Prekmurje

St. Georgen a. d. St.
Jagerberg
Trautmannsdorf i. Oststmk.
Bairisch Kölldorf
St. Anna a. Aigen
Sv. Ana
Neuhaus
Dobra
Serdica
Frutten
Straden
St. Nikolai ob Draßling
St. Peter a. Ottersbach
Pertoča
Deutsch Goritz
St. Veit a. Vogau
Šentvid na Vogavi
Ratschendorf
Račna vas
Straß i. Steiermark
Gersdorf
Mureck
Gmurek
Spielfeld
Špilje
Lichendorf
Lihovci
Ceršak
Sladki Vrh
Apače
Bad Radkersburg
Radgona
Šentilj
v Slov. goricah
Zgornja Velka
Zgornja Ščavnica
Gornja Radgona
Radenci
Gradiška
Pesnica pri Mariboru
Zgornje Partinje
Zgornji Porčič
Kamnica
Košaki
Lenart v Slov. goricah
MARIBOR
Limbuš
Pekre
Zrkovci
Zimica
Dogoše
Zgornji Duplek
Razvanje
Rogoza
Spodnji Duplek
Miklavž na Dravskem polju
Dvorjane
Pivola
Krčevina pri Vurberku
Zlatoličje
Prepolje
Hajdoše
PTUJ
Dornava
Podvinci
Moškanjci
Spuhlja
Gorišnica
Spodnja
MURA
Pesnica
Ščavnica
Kučnica
Sulzbach
Saßbach
Schwarzaub
Gnasbach
Gnas
Bad Gleichenberg
Dreila
Leda
Cankov
Podgor
SLOVENSKE GORICE
info ZANIMIVOSTI PREKMURJA
Legenda: ▲ 1_Terme Radenci ▲ 2_Terme 3000, Moravske Toplice ▲ 3_Terme Banovci ▲ 4_Terme Lendava ▲ 5_Terme Ptuj
▲ 1_ Petkov mlin ▲ 2_ Ribniki Konjšica ▲ 3_ Meinlov grad
▲ 4_ Radgonski grad ▲ 5_ Janžev vrh - Radgonske gorice
▲ 6_ Ledavsko jezero ▲ 7_ Binkoštna cerkev ▲ 8_ Grad Grad
▲ 9_ Leseni vaški stolp ▲ 10_ Stratosferska krogla v Ženavljah
▲ 11_ Gostilna Lovenjak ▲ 12_ Dvorec Rakičani
▲ 13_ Svetovni festival praženega krompirja ▲ 14_ Otok ljubezni, Babičev mlin in rečni brod ▲ 15_ Gajševsko jezero
▲ 16_ Precetinci ▲ 17_ Lendavski grad ▲ 18_ Židovsko pokopališče v Dolgi vasi ▲ 19_ Plečnikova cerkev v Bogojini

Felsőszölnök
Szalafő
Glava Žale
Pankasz
Oriszentpéter
Dolič
Šalovci
Gornji Slaveči
Grad
Bajánsenye
Puszta Szalta
255
Križevci
Kercaszomor
Szentgyörgyvölgy
Csesztreg
Sebeborci
Moravske Toplice
Puconci
Bogojina
Kobilje
Černelavci
MURSKA SOBOTA
Filovci
Resznek
Lentik
Bárszentm
Petanjci
Krog
Gančani
Dobrovnik
Dobronak
Rédics
Lenti
Lipovci
Turnišče
Bakovci
Lipa
Nedelica
Beltinci
Gomilica
Dolga vas
Veržej
Odranci
Velika Polana
Melinci
Črenšovci
Lendava
Lendva
Čentiba
Gornja Bistrica
Dolnja Bistrica
Hotiza
Gaberje
Cven
Lovas
Ljutomer
Petišovci
Petesháza
Mursko Središče
Štrigova
Selnica
Peklenica
Križevec
Jeruzalem
Vratišinec
Gornji Kraljevec
Žiškovec
Sivica
Lopatinec
Novo Selo
Gardinovec
Rok
Ormož
Mačkovec
Belica
Obrež
Šenkovec
Prihislavec
Macinec

01_ DIMNIK S ŠTORKLJINIM GNEZDOM

Gostilna s štorkljinim gnezdom

BESEDILO_JOŽE KOŠNJEK, FOTO_TINA DOKL

NA DIMNIK GOSTILNE LOVENJAK V POLANI SE ŽE 70 LET VRAČAJO ŠTORKLJE. KUHARSKI MOJSTER BRANKO ČASAR, ŠEF KUHINJE V GOSTILNI LOVENJAK, UŽIVA V JEDEH NA "ŽLICO".

02_ Z ZELENJEM OBDANA LOVENJAKOVA GOSTILNA

03_ BRANKO ČASAR (LEVO) IN OLGA BELEC (DESNO) Z OSEBJEM GOSTILNE

04_ V VELIKI RESTAVRACIJI LOVENJAKOVE GOSTILNE

Prostorno parkirišče, letni vrt, pokrit z brajdami in slamnato streho, z zelenimi plezalkami pokrito hišno pročelje, varno otroško igrišče in dovolj prostora za uživanje na prostem ter znameniti dimnik s štorkljinim gnezdom so zunanje posebnosti gostilne Lovenjak v Polani, ki je od Murske Sobote oddaljena štiri kilometre. Notranjost gostilne, ki je urejena v 170 let stari prekmurski domačiji, je prilagojena vsem okusom in potrebam. V restavraciji z vrhunsko "a la cart ponudbo" je 90 sedežev, v novi dvorani, ki so jo uredili v letih 2005 in 2006, pa jih je prav toliko. Lovenjakova gostilna ima Štefanovo vinsko klet, ki so jo poimenovali po sedanjem lastniku Štefanu Pavlinjeku, turistične sobe in z brajdami pokrit in zelenjem obdan vrt s 170 sedeži. V prijetnem okolju strežejo z odlično hrano, ki jo pripravlja kuharski mojster Branko Časar s svojo ekipo, in presenečajo s prekmursko gostoljubnostjo.
Kljub novim lastnikom je ime gostilne zaradi tradicije ostalo. V 170 let stari domačiji je bila gostilna do leta 2003. Lastniki so se menjali, dokler je ni leta 2005 kupila družina Pavlinjek pod blagovno znamko Roto in registriralo novo podjetje RGT d. o. o., podjetje za gostinstvo, turizem in trgovino. Novi lastniki so se odločili, da bodo gostilni vrnili staro slavo doma in v sosednjih državah.
"Za slogan smo izbrali stavek Kakovost je naša prednost in za cilj zasedenost gostilne vseh sedem dni v tednu," je o ciljih povedala **Olga Belec**, direktorica RGT d. o. o. "Gostje lahko izbirajo med 130 jedmi. Naša tradicija so prekmurske in ribje specialitete, na jedilnem listu pa je dobro zastopana evropska kulinarika in eksotične specialitete, kot so krokodil, noj, antilopa in podobno. V gostilni in na prostem imamo dovolj prostora za piknike in družabna srečanja. Enkrat na leto organiziramo Lovenjakovo noč, naša posebnost pa so tudi predstavitve kuhinj posameznih držav, na katere povabimo kuharje in glasbenike iz teh držav. Ob nedeljah in praznikih ponujamo možnost samopostrežnih kosil, ob petkih in sobotah pa imamo živo glasbo. Če kdo želi bolje spoznati Prekmurje, mu organiziramo tudi zanimiv tridnevni program. Pridite k Lovenjaku in spoznali boste utrip Prekmurja," je povabila v goste Olga Belec.

Nova jed je kakor nova zvezda

Tako kot mnogim otrokom v Markovcih so tudi Branku Časarju starši svetovali, naj se izuči poklica, v katerem bo prišel čim prej do denarja in v katerem ne bo lačen. Odločil se je za kuharja, končal srednjo gostinsko šolo v Mariboru, se sukal po ljubljanskih in blejskih kuhinjah ter končal opatijsko turistično in gostinsko fakulteto. Danes 52-letni kuharski mojster in pisec znanih kuharskih knjig, med katerimi je najbolj znana zadnja Boug žegnjaj, je bil do prihoda v gostilno Lovenjak petnajst let šef kuhinje v hotelu Diana v Radencih.
"Za kuharja ni pomembnejše reči kot gost, ki pride v restavracijo, in večjega zadovoljstva kot beseda 'hvala, dobro je bilo', ko jo zapušča. Kdor se drži tega pravila in kuha s srcem, kdor spoštuje gosta, sebe in hrano, mora v življenju in v poklicu uspeti," je na vprašanje, kaj je njegovo vodilo v kuharskem poklicu, odgovoril Branko Časar, ki živi v Murski Soboti. V srce mu je legla tudi misel znanega slovenskega kulinaričnega strokovnjaka Borisa Kuharja, da je "kuhar, ki je iznašel novo jed, naredil za človeštvo najmanj toliko kot znanstvenik, ki je odkril novo zvezdo".
Sam najraje uživa jedi na žlico. "Najboljše so, najbolj pristne. Saj je tudi življenje najboljše zajemati z žlico, seveda razumno. Pri prehranjevanju se premalo zavedamo pomena zdrave prehrane. Vsi poudarjamo, koliko nam je do tega, pogosto pa niti ne vemo, kaj kupujemo in nismo pozorni na izvor živil. Če ne poznamo njihovega izvora, ne vemo o njih ničesar. Danes je ponudba hrane velika in vsak prodajalec trdi, da je njegovo blago neoporečno. Zato je potrebno upoštevati nasvete in opozorila, saj tudi vsa domača hrana ni več zdrava, pa tudi nizka cena nas ne sme zavesti," opozarja mojster Časar.
Branko Časar slovi kot najuglednejši prekmurski kuharski mojster. Njegove knjige o prekmurskih in tudi prleških jedeh dokazujejo, da zna razen kuhalnice vrteti tudi pero. Njegovi recepti so preprosti in po njih lahko pripravi jed vsak, ki se je loti.
"Verjemite mi, da ne bi pisal kuharskih knjig, če ne bi imel izkušenj in če ne bi bili moji recepti med ljudmi tako dobro sprejeti. Poskusite jih tudi na Gorenjskem.
In boug žegnjaj," je povedal za slovo.

Dobrote Prekmurja

01_ PREKMURSKI BOGRAČ Z DIVJAČINO

02_ GIBANICA

03_ MLEČNA AJDOVA JUHA Z JURČKI

04_ DÖDÖLI

Prekmurski bograč z divjačino
(za 10 oseb)

Sestavine:
700 g govejega bočnika, 700 g divjačine, 700 g svinjskega plečeta, 1000 g čebule, 50 g česna, 10 cl olja, 50 g mlete rdeče paprike, 500 g paradižnika, 400 g sveže paprike, 1000 g krompirja, 40 cl rdečega vina (modra frankinja), lovorjev list, timijan, rožmarin, feferoni, sol, poper, kumina.

Priprava:
Na maščobi prepražimo čebulo, dodamo rdečo papriko in zalijemo z vodo. Dodamo na kocke narezano govedino in začimbe. Ko je govedina do polovice zdušena, dodamo na kocke narezano divjačino in svinjino. Po 15 minutah dušenja dodamo na krhlje narezan krompir in zelenjavo. Vse skupaj kuhamo do mehkega. Na koncu po potrebi zgostimo z naribanim krompirjem ali podmetom. Začinimo še z vinom in začimbami po lastnem okusu.

Prekmurska gibanica
(za 12 oseb)

Sestavine za vlečeno testo:
320 g mehke moke, 2 cl olja, 20 cl mlačne vode, sol.

Sestavine za nadeve:
300 g orehov, 100 g kristalnega sladkorja, 1 vanilin sladkor, 5 cl ruma; 400 g skute, 100 g kristalnega sladkorja, 80 g rozin; 500 g jabolk, 100 g kristalnega sladkorja, cimet; 200 g maka, 100 g kristalnega sladkorja, cimet; 70 cl kisle smetane, 2 jajci, 200 g margarine.

Vlečeno testo:
Moko presejemo, v sredini naredimo jamico, vanjo vlijemo olje, mlačno vodo in solimo. Vse premešamo in gnetemo 10 minut. Iz testa oblikujemo hlebčke, položimo jih na pomokano desko, premažemo z oljem in pokrijemo. Pustimo počivati 30 minut, nato hlebčke položimo na pomokan prt, rahlo razvaljamo in testo razvlečemo. Razrežemo ga na kose v velikosti lončenega pekača. Pekač namažemo z margarino. Vanj damo plast testa, ga pokapljamo z margarino in pokrijemo z drugo plastjo testa. Potresemo z orehovim nadevom in pokapljamo s smetano, v kateri smo razžvrkljali jajce. Čez to položimo naslednjo krpo testa. Premažemo s skutnim nadevom in pokrijemo s testeno krpo. To potresemo z makom in pokapljamo s smetanovim pripravkom. Pokrijemo s testom in potresemo z jabolčnim nadevom, pokapljamo z margarino in smetanovim pripravkom. Vse še enkrat ponovimo. Gotova gibanica je pokrita s plastjo testa ter pokapljana z margarino in kislo smetano. Pečemo 75 minut pri temperaturi 175 stopinj Celzija.

Makov nadev:
Mleti mak zmešamo s sladkorjem in cimetom.

Orehov nadev:
Mletim orehom primešamo sladkor, vanilin sladkor in rum.

Skutni nadev:
Skuto pretlačimo, dodamo sladkor in rozine ter dobro premešamo.

Jabolčni nadev:
Jabolka olupimo in naribamo, primešamo sladkor in cimet.

Mlečna ajdova juha z jurčki

Sestavine:
120 g ajdove kaše, 80 g mesnate slanine, 80 g čebule, 10 g česna, 3 cl olja, 30 g suhih jurčkov, sol, poper, lovorjev list, majaron, 20 g moke, 20 cl kisle smetane.

Priprava:
Ajdovo kašo v hladni vodi splaknemo, damo v lonec in zalijemo s 3 litri vode ter začinimo s soljo, poprom, lovorovim listom in majaronom. Medtem ko se kaša kuha, mesnato slanino in čebulo narežemo na kocke. V ponev damo olje, na njem posteklenimo čebulo ter dodamo mesnato slanino in sesekljan česen. Malo prepražimo, dodamo sesekljane gobe; ki smo jih imeli pol ure namočene v vodi, premešamo in vse skupaj damo k na tri četrt kuhani kaši. Kuhamo, da se kaša zmehča, nato dodamo smetano; v kateri smo razmešali moko. Dobro prevremo, po potrebi še začinimo in postrežemo z rženim kruhom.

Dödöli

Sestavine:
500 g krompirja, 60 cl vode, 300 g moke, 80 g masti, 20 cl kisle smetane, 110 g čebule, sol.

Priprava:
Olupljen krompir zrežemo na lističe in damo kuhat v slano vodo. Ko je krompir kuhan, dodamo presejano moko. V sredini naredimo s kuhalnico luknjo in kuhamo približno 15 minut, nato dobro premešamo, da dobimo gladko maso.

Posebej pripravimo preliv:
Na masti prepražimo narezano čebulo, zalijemo s kislo smetano in solimo. Prevremo in prelijemo po dodolih, ki smo jih nadrobili s kuhalnico in vilicami.

Medaljon po žganjarsko

Sestavine:
800 g svinjskega fileja ali stegna, 200 g suhih sliv brez koščic, 5 cl slivovke, 40 cl mesne osnove, rožmarin, sol, poper, olje.

Priprava:
Iz svinjskega mesa narežemo medaljone, jih narahlo potolčemo, solimo in popopramo. V kozici segrejemo olje, medaljone opečemo, podlijemo s slivovko in prižgemo, da alkohol zgori, ker se pri tem ustvari posebna aroma. Zalijemo z mesno osnovo, dodamo oprane slive, začinimo z rožmarinom in dušimo 10 minut. Pokusimo, po potrebi dodatno začinimo in ponudimo.

info KNJIGA

BOUG ŽEGNJAJ je nova knjiga prekmurskega kuharskega mojstra, čigar delo cenijo tako strokovni kolegi kot tudi gospodinje. Časarjev način pisanja receptov odlikuje preprostost in iz njih lahko pripravi jed vsak, ki se je loti.Enostavnost in razumljiv način priprave jedi temeljita na dolgoletnih izkušnjah vodje kuhinje v pomurskih hotelih in restavracijah. Časarjeva knjiga temelji na tradicionalni prekmurski kulinariki, ki je nadgrajena in prirejena sodobnemu življenjskemu slogu potrošnikov.

Gostje s posebnimi potrebami

AVTORJI_MARTINA SRDOČ IN PRIMOŽ FRANKO, ŠTUDENTA VSŠGT BLED - SMER TURIZEM, UROŠ BRANKOVIČ **FOTO**_ARHIV VSŠGT BLED

KAKO POSTREČI GOSTA, KI JE GLUH, Z MOTNJAMI V IZRAŽANJU ALI PRI PREHRANJEVANJU? DA BI SE V SLOVENIJI ENAKO DOBRO POČUTILI TUDI GOSTJE S POSEBNIMI POTREBAMI, SI TA ZNANJA NABIRAJO TUDI ŠTUDENTJE VŠGT BLED.

Med osebe s posebnimi potrebami prištevamo osebe z motnjami v duševnem razvoju, slepe in slabovidne, gluhe in naglušne, osebe z govornimi motnjami, gibalno ovirane, dolgotrajno bolne, s primanjkljaji na določenih področjih učenja in osebe s čustvenimi in vedenjskimi motnjami, ki potrebujejo izvajanje programov z dodatno strokovno pomočjo ali prilagojene vzgojno izobraževalne programe oziroma posebne programe.
Eno izmed pomembnejših področij je organiziranje posebne vrste prehrane, kjer se morajo izvajalci seveda prilagoditi specialnim potrebam gostov oz. turistov.
Nekaj posebnih znanj lahko študenti kot bodoči zaposleni v strežbi, kuhinji ... pridobijo tudi na Višji šoli za gostinstvo in turizem Bled. Poleg teoretičnih vsebin so v okviru predmeta Osnove strežbe in Osnove kuharstva z gastronomijo organizirali Cocktail party za gojence CUDV Matevž Langus iz Radovljice.
Namen prireditve je bil zaključek šolskega leta, pripravljena je bila v okviru projektne naloge z naslovom "Pozdrav poletju". Slednja je potekala pod mentorstvom predavateljev Janeza Pristavca in Petra Mihelčiča, laborantke Zvonke Kopina ter ob pomoči osebja pod vodstvom direktorice Teje Beton. Ciljna skupina so bili varovanci s posebnimi potrebami, njihovi sorodniki in prijatelji; skupaj se je na vrtu pred domom zbralo več kot dvesto gostov. Gostitelji so mislili na vse podrobnosti, kot se za veselo poletno prireditev tudi spodobi: mize na vrtu so bile okrašene, drevesa in oder so bili dekorirani s pisanimi baloni, sladoledni vozíček je bil napolnjen s slastnimi sladoledi, na mizicah so bili pripravljeni sadno mlečni napitki, žar je bil poln dobrot. Ena bolj pričakovanih točk je bil nagradni srečelov.
Osnovni predpogoj za uspešno izvedbo je po besedah Martine Srdoč, študentke na VSŠTG, strokovno znanje, saj so varovanci v domu različnih starosti, njihove potrebe pa se razlikujejo od primera do primera. Nekateri med njimi v domu bivajo samo med tednom, drugim pa nadomešča domače okolje.
Morda še bolj pomemben je osebni odnos in pripravljenost, kjer teoretična znanja ne pomagajo veliko. "Ljudje neprestano pazimo, kako se obnašamo, tehtamo svoje besede ...in tako postopoma izgubljamo svoj pravi jaz," o tem pravi Martina.
"Če jih je življenje na neki način prizadelo, jim nikakor ni vzelo pristnosti, naravnosti in spontanosti," pojasnjuje ključni pomen osebnega odnosa. Študentje so bili očitno uspešni, saj so v veselem razpoloženju varovanci plesali ter vneto sodelovali v igrah, ki so jih pripravili.
Za študente, bodoče gostince in kuharje, je dogodek pomenil tudi spoznavanje izkušenj zavoda, kjer gre od 85 dnevno pripravljenih obrokov v 25 odstotkih za varovance s prilagojeno prehrano. Bodisi gre za bolnike s sladkorno boleznijo, celiakijo, redukcijsko dieto, varovalno dieto ali pa za pasirano prehrano. Pasirana hrana je za osebe, ki imajo težave pri grizenju, žvečenju in požiranju hrane.
Pripravljena je tako, da tudi brez grizenja pride skozi požiralnik v želodec.
Različne vrste hrane pasirajo ločeno, zato da se posamezna hrana med seboj ne pomeša in se ne mešajo različni vonji, okusi in barve.
Kuhinjsko osebje je ustrezno strokovno izobraženo in se trudi slediti smernicam zdrave in uravnotežene prehrane.
Pri strežbi hrane osebam s težavami na motoričnem področju individualno prilagodijo jedilni pribor. Krožniki so iz primernega materiala, da se servirana hrana ne ohladi prehitro. Za pasirano hrano uporabljajo krožnike, ki so razdeljeni na tri dele, ravno zaradi tega, da se hrana med seboj ne pomeša. Osebje ima individualen pristop do oseb, ki potrebujejo pomoč pri uživanju hrane. Razloži jim, kaj je na krožniku, ter na žlici ponudi samo eno vrsto jedi zato, da zaznajo posamezne okuse. Tistim, ki imajo slabo kontrolo trupa in glave, ali pa sploh ne zmorejo zdržati v pokončnem položaju, pomagajo s pomočjo posebne terapevtske tehnike, ki jo imenujemo oralna kontrola. Z oralno kontrolo osebi omogočijo, da hrano lažje in bolj temeljito prežveči.
Slovenski turistični delavci so osebam s posebnimi potrebami kot turistom načeloma naklonjeni.
Največji problem predstavlja neprilagojena infrastruktura in dejstvo, da za dodatno ureditev - prilagoditev, turistični delavci nimajo sredstev. Po drugi strani pa gostov s posebnimi potrebami ni toliko, kot bi želeli, prav iz razloga neprimerne infrastrukture. Nekateri turistični delavci so pripravljeni vlagati v infrastrukturo v primeru, da bi za to dobili sredstva iz EU ali če bi to vodilo k boljši zasedenosti v nižji sezoni.
Raziskave so pokazale, da so se turistični delavci v večini že srečali z gosti s posebnimi potrebami, še najraje pa sprejmejo gibalno ovirane in slušno oz. vidno prizadete, medtem ko je do oseb s težavami v duševnem zdravju in z motnjo v duševnem razvoju čutiti nekakšno zadržanost in slabše poznavanje problematike. Turistični delavci na splošno ne vedo, ali naj bi obravnavano ciljno skupino obravnavali kot resno potencialno skupino gostov. Oseben stik pa za dodaten trud prinese resnično zadovoljnega gosta, ki se vrača.

info TURISTIČNI TRENDI

Katedrala sv. Petra v Exetru (Anglija), Freiburg (Nemčija), Dubai (Združeni arabski emirati) ... vsa ta mesta v različnih koncih sveta in kulturah imajo skupnega vsaj eno stvar. Kot pomembni turistični kraji se poskušajo uveljaviti tudi kot destinacije prijazne obiskovalcem s posebnimi potrebami. Kanadsko mesto Vancouver se "hvali" kot eno najbolj dostopnih mest na svetu za ljudi s posebnimi potrebami. Kar ni naključje, saj je vključen v poseben nacionalni program Dostopna Kanada (Access Canada), po katerem so npr. hoteli v provinci Britanska Kolumbija ovrednoteni po 4-stopenjski lestvici glede na svoj trud za ljudi z manjšimi do resnimi omejitvami. Izrael, Sicilija in Capetown v Južni Afriki v tiskani in elektronski obliki ponujajo nasvete, kako naj jih posamezniki s posebnimi potrebami čim lažje obiščejo. Ekonomske in socialne razloge za ta prizadevanja so navedli na 3. Svetovnem turistično-razvojnem forumu za ljudi s posebnimi potrebami, ki je potekal letos maja v elitnem Dubaiu. V celoti je na svetu skoraj 700 milijonov ljudi s posebnimi potrebami, od katerih jih veliko tudi potuje oz. se udeležujejo turističnih aktivnosti. Že leta 2002 so opravili 31,7 milijona potovanj in na teh porabili 13,6 milijarde ameriških dolarjev. Vse skupaj je ustvarilo 100.000 delovnih mest v gostinstvu in turizmu. Samo Dubai je leta 2005 obiskalo 300.000 obiskovalcev s posebnimi potrebami, letos pa naj bi se ta številka povzpela na pol milijona. Zato morajo imeti po določilih nacionalnega Oddelka za trgovinsko in turistično promocijo vsi hoteli z petimi zvezdicami vsaj 2 odstotka svojih sob urejenih za to ciljno skupino.

01_SLOVENSKA KUHARSKA EKIPA

02_SREČKO KOKLIČ IN TOMAŽ VOZELJ

Olimpiada za kuharje

BESEDILO IN FOTOGRAFIJE_GORAZD ŠINIK

Že, že, porečete, kuharji gredo spremljat športnike, ker da je prehrana pomemben dejavnik pri doseganju odličnih rezultatov. A gredo kuharji dosegat svojo odličnost, kuharsko mojstrstvo kar na svojo, pravo kuharsko olimpiado, ki bo drugo leto jeseni v Erfurtu v Nemčiji. Šestčlansko kuharsko moštvo, pet kuharjev in slaščičarka, se je pred dnevi na prvem uradnem treningu predstavilo na Bledu, v Savinem Grand hotelu Toplice, diamantnem sponzorju kuharske ekipe. Kratka ocena se glasi: zanimivo.

Lahko bi pravzaprav izpadlo preveč kritično, če bi slovenski nacionalni kuharski ekipi priporočali zgledovanje pri kuharskih mojstrih, "trend seterjih" gastronomskega dogajanja, ki ga spremljajo in ocenjujejo svetovno priznani vodiči, kot so: **Michelin, Gault Millau ali Jeunes restauranteurs d'Europe in Trophée Gourment-Kreativ Kuche**. Morda bi nekaj od tega zgledovanja sicer prišlo prav, a je tekmovalni, s tem tudi ocenjevalni program kulinarične umetnosti precej drugačen, kot ocena, na primer gostišča s tremi Michelinovimi zvezdami.

Slovenska nacionalna kuharska reprezentanca je bila ustanovljena leta 2001 na pobudo **Srečka Kokliča**, predsednika Sekcije kuharjev in slaščičarjev pri Gospodarski zbornici Slovenije. Ekipo so sestavljali člani sekcije, ki redno sodelujejo na domačih strokovnih tekmovanjih ter po strokovnosti izstopajo v svojem delovnem okolju. Od ustanovitve naprej je nacionalna ekipa redno zastopala državo na vseh pomembnejših mednarodnih kuharskih tekmovanjih in vedno, zdaj že kar po pravilu, dosegala dobre rezultate. Z namenom, doseči kar se da odlično uvrstitev na prihajajoči olimpiadi v Erfurtu, se je zbrala tudi letošnja kuharsko-slaščičarska ekipa. Pred prvim uradnim treningom sta nam sodelujoče predstavila **Tomaž Vozelj**, predsednik sekcije kuharjev in slaščičarjev, in **Srečko Koklič**, regijski direktor za južno Evropo združenja **WACS** (world association of chefs socieres), svetovnega združenja kuharskih "šefov", katerega članstvo ima odslej tudi Slovenija. Letošnjo ekipo, ki jo je pred tem vodil **Matija Pozderac** in je lani tekmovala na mednarodnem kulinaričnem tekmovanju **Intergastra**, kjer je osvojila štiri zlate in dve srebrni medalji, zdaj vodi preizkušen kuharski "mojster" **Janez Dolšak** iz Grand hotela Union iz Ljubljane. Kuharska stvarnost je žal pretežno moška sestava. Na veselje vseh jim je spretni ženski roki ponudila slaščičarska mojstrica **Alenka Kodele** iz Hit-ovega hotela Perla iz Nove Gorice, od koder jo spremljata še službena kolega **Borut Jakič** in **Matjaž Cotič** iz gostilne Pri hrastu. Čast diamantnega sponzorja Sava hotelov Bled pa branita **Danilo Kozar**, Terme 3000, iz hotela Ajda v Moravskih Toplicah, gorenjske barve pa nosi **Igor Jagodic**, šef kuhinje Grand hotela Toplice z Bleda. Pred tem, ko smo jim namenili zaslužen aplavz, s sicer nekaj odkritega in korektnega negodovanja, so se nam predstavili s "krožniki". Kategorija "topla kuhinja", v kateri bodo nastopili, in pomeni tudi kategorija R - restavracija, zahteva pripravo menija s tremi hodi za **110** oseb, ki ga strežejo v "restavraciji narodov". Kategorija torej narekuje, da menije sestavijo s sestavinami, ki so tipične za lokalno območje nastopajočih. Ocenjevalni proces pa vključuje celoten postopek priprave hrane, sestavin, metode dela, profesionalnost, aranžiranje in izgled krožnika ter "pospravljeno" kuhinjo. Najpomembnejši pa je seveda okus jedi, ki mora ohraniti tipičnost hrane, pravilnih kombinacij ter harmonijo okusov. Zahtevno, ni kaj. In kaj kmalu se lahko zalomi. Zato tudi trening in toliko različnih mnenj. Upam, da s spoštljivim namenom. Začeli smo z jastogovo kremo, filejem morske žabe v ovoju pršuta na grahovem pireju z zeleno, wasabi (japonski hren) omako in popečeno jakobinko (školjka) s kaviarjem lososa na ajdovem blinu. Ja. Boste rekli, veliko različnega za prvi krožnik. Če tekmovanje narekuje lokalno pestrost, je pač potrebno to izkoristiti. A se lahko zaplete. Iskreno, tudi **Tomaž Vozelj**, moj tokratni ocenjevalni sosed ob omizju, mi je pritrdil, da so se okusi zapletali in ne "sodelovali", se ujemali. Slika, dekoracija krožnika je bila všečna, ni kaj. Žal pa je nekaj tega skvaril preveč popečen pršut, kar je povzročilo pretirano slanost. Ob tako nežno ribico pač ne gre ali pa je potrebno biti pazljiv. Prav tako za wasabi omako, pred katero bi, recimo v slovenski, Istri naredili hudo velik križ, saj bi hrena ne uporabili pri nobeni od svežih rib. O lososovem kaviarju in njenem lokalnem izvoru imam prav tako svoje mnenje. Drugi, glavni tekmovalni krožnik je ponovil zaplet in naše okuse izzval še bolj. Ocvrt zajčji file s pečenimi zajčjimi jetri v pehtranovi omaki je dopolnjeval še pečena jagnječja zarebrnica v paradižnikovi omaki, gratiniran krompir z jurčki, sotirana špinača s pinjolami in glazirana provansalska zelenjava z zelišči. Konglomerat okusov. Če se ujamejo, bi krožnik bil za "polizat". Hm, imel sem svoje mnenje. Zato je bilo vprašanje strokovnjaku **Stojanu Rezarju**, dolgoletnemu šefu kuhinje Klubske jezerske hiše na golfskem igrišču na Bledu. Njegovo mnenje naj ostane njegovo. Recimo, da sem nor na pehtran in me je močno motila paradižnikova, če ne kar "kečap" omaka. In začenjal sem razumeti različnost hotelske kulinarike od restavracijske. Prekritično? Morda. Seveda pa je bil to le prvi od številnih javnih treningov. Srečko Koliič je mnenja, da se bodo krožniki še "ujeli". Jagnječja zarebrnica z izločenim paradižnikom, ob odličnem krompirju z jurčki ter odlično skuhani špinači, je bil, vsaj zame, odličnost večera. Zagotovo pa ga je nadgradila sladica. Okuse temne čokolade, moderen kulinarični trend, so spravili v francoski "mousse" z malinovim pirejem na okusno pečenem biskvitu z začimbami, pistacijo in pinjolami. Vedno uporaben "carpaccio" ponavadi zelo tenko narezana govedina, je bil tokrat ananasov z arganovim oljem, še enkrat ponavljajočimi se pinjolami in pistacijo. Vse to je dopolnil še kefirjev sladoled s korenčkom v sladkem objemu. Objem sladic nas je najbolj prepričal.

Da je kulinarika svetovni trend, najsi bodi kot turistična ponudba ali le kot del družabnega dogajanja, ni nobenega dvoma. Biti gastro-enološko razgledan je danes prej potreba kot "šminkiranje". Večer, ki so nam ga ponudili, nam je izzval kopico razmisleka. In kot bi rekli starorimski modreci: "de gustibus non est dispuntandum" - o okusih se ne razpravlja. Vseeno gre želeti kuharskemu moštvu uigranega okusa in dobre uvrstitve na prihajajoči kuharski olimpijadi.

O vinu in življenju v Pomurju

BESEDILO_UROŠ BRANKOVIČ

Ob dobrem vinu dobiš še prekmursko dušo. Prekmurje kot najmanjša zgodovinska pokrajina v Sloveniji je tudi na vinskem področju posebno, tako v dobrem kot v slabem.

Od leta 2006 oziroma nove zakonodaje na vinskem področju je pokrajina samostojen vinski okoliš, saj sta prejšnjih sedem na območju Podravja zamenjala Štajerski in Prekmurski. O prekmurskem in prleškem vinu, vinogradništvu ter tamkajšnji tradiciji in življenju, ki se odražata v njem, je za Na potep razmišljal **Dušan Brejc**, direktor Slovenske vinske družbe.

Da bi zajela celotno Pomurje, sva začela pri Prekmurju. "Največja značilnost Prekmurja kot vinske dežele je v tem, da je posest zelo razdrobljena. Tu imamo največ najmanjših vinogradov v Sloveniji, kar se v pokrajini slikovito odraža v ozkih pasovih vinogradov po gričih, skupaj z majhno zidanico in koščkom sadovnjaka. Prav tako značilna je prevlada le nekaj vrst belih vin, izrazito pa laškega rizlinga, ki pokriva kar polovico vinogradniških površin. Potem sledijo še chardonney, sivi pinot, sauvignon ...," opiše "vinsko" Prekmurje Brejc.

Majhnost ima poleg privlačne krajine tudi slabše strani. "Prekmurje je imelo vedno sloves, v veliki meri po krivici, da tu pridobivajo vina bolj za dnevno porabo. Tudi zato, ker ni večje kleti, ki bi združevala vinarje, ki bi bila središče širjenja novih tehnologij in širše uveljavila prekmurska vina kot blagovno znamko. Vendar za to ni razloga glede na naravne danosti. V Prekmurju so doma tudi zelo zanimivi chardonneyji, pa sortni sauvignon." Zaradi zaprtosti namesto odprte naravnanosti na širšega kupca v domačem vinarstvu prevladuje lokalni okus. Ta je naklonjen okusu z več sladkorja, kar pa ni v skladu s svetovnimi okusi. Mali domači pridelovalci so včasih tudi prehitro zadovoljni s svojim okusom, doseženem pri vinu.

Brejc vidi priložnost v načrtnem delu na laškem rizlingu, ki je dobra, udomačena sorta vina, ki pa se je v zadnjih obdobjih nekako izgubila. Razlog je deloma v slabem prizvoku welsch rizlinga iz Avstrije, zaradi česar je priznan le v delu Avstrije in Italije, pa na Slovaškem, Češkem, Madžarskem ... Laški rizling bi z načrtnim delom v vinogradništvu, vinarstvu ter promociji lahko (znova) postala uveljavljena sorta, prava vinska zgodba, kar bi bila izredna priložnost tako za Pomurje kot tudi za celotno Slovenijo, saj predstavlja ta sorta kar 18 odstotkov vinogradov. "A za vrhunsko kakovost bo treba še veliko delati na manjšem obremenjevanju trte za bolj zdravo grozdje, saj je le bolj zdrava grozdna kožica nosilec predhodnih arom," o priložnostih prekmurskih vin razmišlja Brejc.

S stoletno tradicijo vinarstva v tej deželi ob Muri je povezana močna vloga cerkve, ter edinstvena navzočnost protestantstva in madžarski vpliv. "Predvsem pa značaj ljudi, ki so zelo prijazni, dobronamerni. V svojem odnosu do drugih so morda med vsemi najbolj nenarejeni, odprti in zato tudi zadovoljni z življenjem." Vse to obiskovalec občuti tudi ob uživanju prekmurskih vin.

Podobna po sortah, a povsem drugačna po moči vinskih kleti je Prlekija. Laški rizling tu s šiponom zavzema polovico površin, vina pa so žlahtne sorte severnega tipa s poudarjeno primarno, cvetno sadno aromo, ki izhaja iz grozdja. Nekaj posebnega je tudi pokrajina, ena najbolj učlovečenih v Sloveniji. "Ko človek gleda te vijugaste linije vinogradov na gričih proti Ormožu, Jeruzalemu, Železnim dverim,... ima vtis preprosto lepega." Poleg lokacij, enih najboljših za bele sorte v Sloveniji, se tudi vinske kleti ponašajo z dolgo tradicijo; ta gre od najmanj 40 let, pa vse do 150 let izkušenj pri znanem šampanjskem podjetju.

Prleška vinarska dejavnost je prodrla tudi v svet, saj ima ormoška klet svoj sauvignon na letalih Virgin Airline, odpirata se Anglija in Kanada. Pa vseeno se v tujino proda le pet odstotkov slovenskega vina, kar je malo.

Zaradi geografske lege so predvsem v Prekmurju, nekaj manj to velja za Prlekijo, rdeče sorte slabše zastopane. Zanje so sprejemljive le najbolj sončne, severne lege. A morda bomo ob globalnem segrevanju že v bližnji prihodnosti od tu dobivali odlične cabarnete in merlote," malce hudomušno razmišlja naš sogovornik.

Namesto o avtohtonih sortah Prekmurja Brejc raje govori o domačih, starih ali tradicionalnih sortah. Med te bi lahko šteli ranfol, ranino ali belino.

Avtohtonost je namreč potrebno dokazati z zapletenimi analizami DNK. Tako se namreč izkaže, da imamo šipon na Madžarskem kot furmint, pa ranino kot bouvier v Avstriji. "Namesto omejenih tradicionalnih sort, ki pa so po količini lahko samo butične, je pomembno krepiti kakovost prevladujočih sort in se po tem uveljaviti." Potencial kakovosti zagotovo je, saj je ta pokrajina belih vin kljub svetovnemu trendu rdečih vin uspešna.

Brejc je tudi proti raznim tujerodnim hibridom, npr. jurki, ki sem jo na poti po Prekmurju tudi sam pokusil. Ti so že od leta 1974 tudi nezakoniti. Bolj kot zaradi njihovega domnevno slabega vpliva na zdravje, je po njegovem problem slaba kakovost, ki se kaže v aromatski nezanimivosti in agresivnosti. "Nismo več v 16. stoletju, da bi se morali zadovoljiti z nizko kakovostjo. Zakaj bi se morali ozirati na neko "žalostno" izabelo (vrsta samorodne sorte o.p.), če pa imamo lahko prvovrsten chardonney."

Brejc v zadnjih štirih, petih letih tudi v Prekmurju opaža velik napredek, predvsem z zamenjavo generacij. "Pojavljajo se novi ponudniki, najbolj napreden je Ernest Novak, ki že ponuja ledeno trgatev. Večja naravnanost na okus (svetovnega) potrošnika morda prihaja tudi s tujimi lastniki vinogradov."

Najpomembnejše značilnosti vin, ljudi in kulinarike Prekmurja so tudi priložnost za (vinski) turizem. "Glavne tukajšnje jedi so divjačina, tünka, gibanice, potem so tu še razne salamure, tünke ... Čeprav vse skupaj morda ni videti kot neka visoka kulinarika, je veliko bolj pristna, lokalno avtohtona. Skupaj z odprtim, nenarejenim in dobrosrčnim značajem tukajšnjih domačinov te jedi in dobra bela vina dajejo osnove za bolj pristen turizem."

Prekmurje ogrelo Gorenjce

BESEDILO_JOŽE KOŠNJEK, FOTOGRAFIJA_TINA DOKL

01_ GROZDJE JE BILO OKUSNO

02_ IGRA S KLOBUKI

IZLETNIKI GORENJSKEGA GLASA UŽIVALI V RADGONSKIH IN KAPELSKIH GORICAH IN VINSKIH KLETEH, OB IZVRSTNI PREKMURSKI HRANI.

Končno gremo v Prekmurje, je bilo slišati pred Mercatorjevim trgovskim središčem na Primskovem v Kranju, od koder sta dva polna avtobusa naročnikov in bralcev Gorenjskega glasa krenila na težko pričakovani izlet v Prekmurje. Zanimanje je bilo tolikšno, da bi lahko napolnili še avtobus ali dva več. Direktorica in odgovorna urednica **Marija Volčjak**, tehnični urednik **Grega Flajnik**, ki je bil na izletu tudi v vlogi harmonikarja, vodiča **Jasmina Sajko** in **Uroš Brankovič**, fotoreporterka **Tina Dokl** in jaz smo bili zadolženi, da je bilo na izletu tako, kot je treba.

Vinska klet Radgonskih goric v Gornji Radgoni je bila naša prva postaja. Njene predstavnice **Melita**, **Svetlana** in **Nataša** so nas vodile po Kleti pod skalco in po kleti Pod rimskim kolesom in nas seznanile z zgodovino njihovih najodličnejših vin, še posebej radgonske penine, ki je po francoskem vzoru prvič dozorela leta 1852. Zlata in srebrna penina sta deležni posebne skrbi. Za prvo skrbijo kletarji najmanj tri leta, za srebrno pa 15 mesecev. V Radgonskih goricah je zaposlenih 140 ljudi, ki obdelujejo okrog 350 hektarov vinskih goric, v katerih dozori grozdja za okrog 4 milijone litrov vina.

Nadaljevanje na 16. strani

Minister za zdravje opozarja: Prekomerno pitje alkohola škoduje zdravju.

06_
JAŠMINA SAJKO IN GREGA FLAJNIK V PREKMURSKI NARODNI NOŠI, KI JO JE POSODILA FOLKLORNA SKUPINA SAVA KRANJ

Nekaj posebnega sta Miklavževa trgatev 6. decembra in Svečniška trgatev v začetku februarja. Tudi na nekatera druga vina so ponosni v Radgonskih in Kapelskih goricah. Kar nekaj izvrstnih radgonskih vin smo pokusili med obiskom kleti. Razen penine tudi traminec, za katerega je pesnik zapisal: "Če že želite ljubezni vrtinec, morate piti traminec."
Na bližnjem Janževem vrhu, kamor smo se iz Gornje Radgone peljali s turističnim vlakom in za katerega pravijo, da je nad 200 dni na leto obsijan s soncem, rodi trta grozdje za znameniti Janževec, ki se je sprva imenoval Janževo sonce. Na Janževem vrhu je čakalo izletnike novo presenečenje: pogostitev z za Prekmurje značilno jedjo bogračem in pokušina janževca.
V Lovenjakovi gostilni v Polani se je zgodilo najpomembnejše dejanje našega izleta. Ob čarovnijah kuharskih mojstrov **Janeza Štruklja** in **Branka Časarja** in njunih nasvetih za zdravo prehranjevanje so se nam oglasili želodci. S slastnim kosilom, začetim z mlečno ajdovo juho z jurčki in sklenjeno s prekmursko gibanico, ki je najboljša le v izvirnem okolju, so bile tovrstne težave hitro premagane. Ko je Grega Flajnik raztegnil meh in so se ob Avsenikovih poskočnicah nekateri pari tudi zavrteli, je bilo razpoloženje na vrhuncu. V kuharskem kvizu so izletniki kar tekmovali, kdo bo hitreje in popolnejše odgovarjal na vprašanje. Najuspešnejša sta bila **Mira Pavlič iz Kranja** in **Ladi Arnež iz Begunj**. Klobuke pa sta najspretneje vrtela Kranjčana **Janez Pavlič** in **Vinko Hobič**.
Dan je prehitro lezel v večer. Še obvezna skupinska fotografija pred gostilno Lovenjak, nato pa pot proti domu. Za nami je bil prijeten dan. Mnogi so nas že med potjo domov spraševali, kdaj bo naslednji izlet, saj je z Gorenjskim glasom vselej najboljše in najbolj veselo. Naj vas potolažimo: izlet bo, kam, pa boste pravočasno obveščeni!

ANKETA

Zadovoljni izletniki

Pred vrnitvijo na Gorenjsko smo za vtise vprašali štiri izletnike, za katere je bilo potepanje po Prekmurju kar prekratko. Vsi so nam zagotavljali, da bodo še potovali z nami, saj je na izletih Gorenjskega glasa zaradi dobre družbe vedno prijetno.

Janez Kuhar iz Luž:

"Tako kot vedno sem tudi z današnjim izletom zelo zadovoljen. Dan nam je prehitro minil. Prav vseeno mi je, kam bomo šli na prihodnjih izletih, saj je povsod v Sloveniji lepo."

Milka Ječnik s Primskovega:

"Vse je bilo v redu, od organizacije do hrane. Na izlete Gorenjskega glasa grem tudi zaradi dobre družbe, ne glede, kam gremo. Moj zadnji Glasov izlet je bil na Dunaj."

Lojzka Bobnar iz Cerkelj:

"V Prekmurju sem bila prvič. Navdušena sem nad lepoto pokrajine in prijaznostjo ljudi. Program današnjega izleta je bil dobro izbran. Komaj čakam novega izleta."

Franc Gartner z Golnika:

"Redno se udeležujem izletov Gorenjskega glasa, zato nanje težko čakam. Danes je bilo vse odlično, od vožnje, organizacije in hrane. Upam, da bomo kmalu znova skupaj."

PRAZNIK

GG

PRILOGA GORENJSKEGA GLASA

The Brandos / Foto: Gorazd Kavčič

GLASBA

IZ ORTO BARA V EVROPO

Newyorška skupina The Brandos si je izhodišče za začetek mini evropske turneje izbrala ljubljanski Orto Bar.

Igor Kavčič

Ne ravno poln avditorij ljubljanskega Orta ni vplival na prijetno rockovsko vzdušje, ki ga je na četrtkovem koncertu ustvarila ameriška zasedba The Brandos. Pred tednom dni je motor in glavni avtor besedil in glasbe v skupini **Dave Kincaid** z bobnarjem prišel iz ZDA v goste k drugemu ustanovnemu članu skupine, basistu **Ernieju Mendillu**, ki zadnja leta živi v Naklem. K sodelovanju so povabili še kitarista **Žigo Stanonika**, ki prihaja iz loškega konca, in se lotili preigravanja njihovega zadnjega albuma *Over the Border*, ki je izšel konec preteklega leta pri nemški založbi Blue Rose Records. Preden so se naslednji dan odpravili na turnejo po Nizozemski in Nemčiji, kjer bodo v oktobru odigrali 17 koncertov, so svoj rockovski stroj preizkusili pred slovenskim občinstvom (pred leti smo jih slišali tudi na Rock Otočcu). Predstavili so novi album in koncert podkrepili s starimi uspešnicami vključno z njihovo legendarno *Gettysburg*. Odlični glasbeniki, mojstri svojih inštrumentov, so z energičnim Earnijevim basom in virtuozno Daveovo kitaro ter njegovim razpoznavnim glasom navdušili občinstvo, ki je znalo pozdraviti njihovo garanje na odru. Dve uri neprekinjenega igranja so po dveh bisih na koncu zaključili tudi s skladbo njihovih prijateljev, legendarnih The Sonics, o katerih sva se pred tem z Daveom pogovarjala za odrom. For Igor, je dejal Dave, jaz pa sem fantom zaželel mnogo dobrih glasbenih vibracij na turneji.

Kitarski del skupine The Brandos: (z desne) Američan Dave Kincaid, slovenski Američan Ernie Mendillo in Slovenec Žiga Stanonik / Foto: Gorazd Kavčič

PLESNA DOBRODELNOST

Minuli petek je bil v športni dvorani Medvode Beat za Železnike, utrip, ki je postregel s kakovostno plesno glasbo, nasmejanimi Barovci in zavidljivo organizacijo.

Matjaž Tavčar

Mogoče še en vsakdanji žur, vendar tokrat žur z razlogom, saj so obiskovalci plesali za obnovo Železnikov. Že pred začetkom se je občutila dobrodelna narava dogodka - vsi sodelujoči so se namreč odrekli honorarju. Vstopnina je bila sicer simbolična (pet evrov), z zbranim denarjem pa bodo delno pomagali prizadetim prebivalcem.

Mladina, večina iz okoliških krajev in Škofje Loke, je kazala naklonjenost ideji organizatorjev BPM Group, ki so delo opravili profesionalno. Dogodek je poleg tega zaznamovala povprečna udeležba v drugače dokaj zaspanih Medvodah. Kakovost glasbe oziroma line-up eventa se je kazala v paleti izvrstnih glasbenikov in dj-jev, kot so **Angel Anx, Jaka, Robert G Roy, Shark, Sylvain, Pette Vaydex** in **Legis**. "Legionarji elektronike" so drug za drugim stopnjevali vzdušje in poskrbeli za delirij navzočih in dvig temperature v dvorani. Med dj-ji lahko izpostavimo predvsem DJ Sylvaina, ki je značilen po širjenju meja hišnih zvokov v območje eksperimentalne elektronike. Odlikuje ga predvsem neponovljiv občutek za dvigovanje in spuščanje energije na plesišču. Zbrane je za šankom nasmejano pričakala tudi ekipa junakov že malce pozabljenega resničnostnega šova Bar 2: **Bojana, Petra, Tina, Ines, Maja** in **Gašper**. Ideja prireditve je tako lahko le spodbuda za organizatorje po vsej Sloveniji. Potrebna je samo združitev prijetnega s koristnim in lahko se nam obeta nov utrip, utrip lepšega dne za prizadeta območja.

Dj Sylvain je eno glavnih imen na slovenski DJ sceni. Občinstvo v Medvodah je še posebej ogrel.

Barovki Maja in Tina sta za šankom skrbeli, da mladina ni bila žejna. / Foto: Peter Kodelnina

Z GLASBO ZA KROPO

Anka Bulovec

Da Phenomena in glasbeni gostje so na sobotnem dobrodelnem koncertu za Kropo, ki je potekal v radovljiški Linhartovi dvorani, dokazali, da dobra glasba ni namenjena zgolj zabavi. Izkupiček koncerta so nastopajoči namreč namenili prebivalcem Krope, ki so jih pred kratkim prizadele poplave.

Vzdušje je bilo, kot se za Da Phenomeno spodobi - fenomenalno, saj protagonista **Mate Brodar** in **Anže Langus Petrovič** s prvencem Skupaj sva že leto dni navdušujeta tudi bolj zahtevno slovensko občinstvo. Zadnje čase ju na odru spremlja tudi nadarjeni mladi bobnar **Jure Rozman**. Tokrat so se jim pridružili še trobentač in klaviaturist **Igor Matković**, saksofonist **Blaž Trček**, šansonjerka **Nataša Artiček** in vsem poznana **Simona Vodopivec Franko**. Svoj glas so dodali tudi **Klemen Černe**, pevka skupine Angee **Anja Baš**, pevec skupine Supernova **Aleš Kavalar**. Plesni del so prispevale blejske **Tačke**. Koncert je bil prava eksplozija mešanice funka, jazza in popa. Mimogrede pa so se zvesti gorenjski oboževalci oziroma oboževalke Da Phenomene lahko razveselili še ene vesele novice: Mate Brodar se seli v Radovljico.

Foto: Anka Bulovec

Anže Langus Petrović in Mate Brodar bosta po novem sokrajana, saj se Mate seli v Radovljico. Na dobrodelnem koncertu za Kropo sta napolnila Linhartovo dvorano v Radovljici.

Prvi glasboskop v Down Townu

V četrtek, 11. oktobra, ob 21. uri bo v kranjskem baru Down Town na sporedu prvi v seriji tematskih glasbenih večerov, pomenljivo imenovanih Glasboskop, ki se bodo sicer vrstili vsak drugi četrtek v mesecu. Boštjan Gorenc Pižama, ki bo kot voditelj krmaril te sproščene večerne klepete, bo tokrat gostil kitarista, pevca, tekstopisca, pesnika, organizatorja Klemena Terana in pevko in tonsko mojstrico, ter glasbeno TV voditeljico Laro Baruco. Pogovor bo tekel v smeri "rad bi postal glasbenik, sestavil skupino, nakupil opremo, nastopal na koncertih, posnel ploščo, videospot ... Po koncu debate se obeta še zabava v stilu hitov 50. - 70. let, za katere bo poskrbel DJ HellFucker. Vstop kakopak prost. **I. K.**

Deset tisoč evrov za Železnike

Na sobotnem dobrodelnem koncertu z naslovom Domači za domače v starološki župnijski cerkvi pri Škofji Loki, ki so ga z nastopi obogatili tenorist **Janez Lotrič** (na sliki) ob spremljavi **Toneta Potočnika**, **Darja Švajger** ob spremljavi pianista **Jaka Puciharja** ter **Slovenski oktet**, so za občino Železniki zbrali deset tisoč evrov. Organizator Radio Sora je z izkupičkom koncerta, ki se ga je udeležilo okoli sedemsto obiskovalcev, zelo zadovoljen. V dobrih dveh urah je publika lahko prisluhnila sakralnim in domoljubnim skladbam v izvedbi Slovenskega okteta, Darja Švajger je nastopila s slovenskimi popevkami in izborom tujih skladb, zapela pa tudi v duetu z Janezom Lotričem, ki se je seveda predstavil tudi z arijami iz znanih oper. **A. H.**

KULTURA

EDIJEVA ŠKOFJA LOKA

V Galeriji Ivana Groharja je na ogled razstava fotografij Edija Šelhausa. V spomin njegovi mami Julijani.

Igor Kavčič

Slovensko fotografsko legendo, zagotovo našega največjega fotografskega dokumentalista naše polpretekle zgodovine Edija Šelhausa na Škofjo Loko veže veliko stvari, predvsem pa občutki, dogodki in podobe iz mladih dni. Družina je konec dvajsetih let prejšnjega stoletja pred fašizmom v takratno Jugoslavijo zbežala iz Trsta, in medtem ko je Edijev oče Janko, sicer po rodu iz Železnikov, odprl fotografski atelje v Zagrebu, je njegova mati Julijana atelje odprla v Škofji Loki. Prav v materinem ateljeju se je Edi v mladih letih tudi fotografsko kalil, saj je bil mnogokrat zvest materin pomočnik pri fotografiranju različnih dogodkov in ljudi v Škofji Loki in obeh dolinah. Pomladi leta 1943 je odšel v partizane, bil leto kasneje ranjen, po okrevanju v Beli krajini je postal vojni fotoreporter. A ne običajni fotograf Edi Šelhaus se je razvil v fotopripovedovalca, saj so njegove slike, s kančkom umetniškega pridiha vedno pripovedovale več, kot je bilo vidno na sliki. Ena takih fotografij je tudi slika razreda v šoli na Travi na osvobojenem ozemlju, kjer je januarja 1945 poučevala učiteljica Nada Vreček, rojena v Škofji Loki. Na razstavi v Galeriji Ivana Groharja je na ogled cikel slik vezanih na Travo in vojno, ki mu je dodan enako velik cikel slik, ki jih je Edi v tem kraju posnel kasneje. Podobno je zastavljena tudi njegova fotozgodba o slovenskem pisatelju Franu Saleškem Finžgarju.

Šelhaus je bil tisti, ki je fotografiral prve povojne dni, osvoboditev Trsta, prvo slovensko vlado v Ajdovščini, prihod le-te v Ljubljano ... Kasneje je delal za Primorski dnevnik in se konec petdesetih let zaposlil pri Slovenskem poročevalcu (današnjem časniku Delo). Na razstavi, za katero bi lahko rekli, da jo imamo ob pravem času na pravem mestu, so na ogled fotografije iz vseh obdobij njegovega fotografskega delovanja, v posebni vitrini pa tudi dokumenti, povezani z materinim ateljem v Škofji Loki in nekaj fotografijami iz zasebne zbirke. Ob razstavi, pred leti so jo sicer pripravili v Muzeju novejše zgodovine Slovenije, je izšla tudi knjižica z biografskim zapisom o Ediju Šelhausu in besedo avtorice prvotne razstave Nadje Zgonik. Naj dodam, da Loški muzej objavlja tudi poziv, v katerem vabi vse, ki morda hranite kakršenkoli umetnikov material, povezan s Škofjo Loko, da se oglasite v Loškem muzeju, kjer želijo kompleksno evidentirati neprecenljiv fotografski opus Julijane in Edija Šelhausa.

V devetinosemdesetem letu življenja je fotograf Edi Šelhaus vselej iskriv in duhovit sogovornik. / Foto: Igor Kavčič

V SPOMIN

Mario Petrić

(1925-2007)

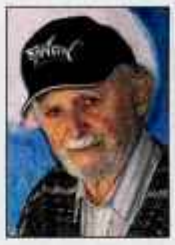

Akademski slikar Mario Petrić je bil rojen 24. julija 1925 v Sisku. Slikarstvo je študiral v drugi generaciji študentov Akademije upodabljajočih umetnosti v Ljubljani, na kateri je diplomiral leta 1951 in dve leti kasneje končal slikarsko specialko pri prof. Gabrijelu Stupici. Študijski program ljubljanske likovne akademije, ki je temeljil na predvojnem barvnem realizmu in zajemal iz aktualnih vsebinskih in formalnih likovnih inovacij, je za Maria Petrića predstavljal soliden temelj, na podlagi katerega je v sedemdesetih letih preteklega stoletja začel oblikovati samosvoj, premišljen in ustvarjalno zrel slikarski opus.

V ospredju slikarskega delovanja Maria Petrića sta vselej bila odnos do narave in življenja, saj ga je bolj kot pripovednost zanimala izpovedna nota. Rečne in obmorske krajine je zasnoval kot razpoloženjske odslikave in odraze razumevanja krajine kot harmoničnega likovnega organizma. Z vrsto slikarskih kompozicij je obudil spomin na mladost v krajih ob reki Kolpi. Čeprav je posegal po skrajnih stilizacijah, je želel izpovedati predvsem občutek za enotnost z naravo. S krajinskimi podobami, ki jih je predstavil na prvih samostojnih razstavah v Domžalah, Kranju, Kočevju, Cerknici, na Bledu, v Ljubljani idr., se je Mario Petrić uvrstil med najbolj zanimive predstavnike skupine gorenjskih slikarjev, povezanih v t. i. gibanje "nova krajina".

Pri slikarskih ciklusih iz konca preteklega stoletja in zadnjih let je Mario Petrić prestopil meje konkretnega krajinskega izhodišča. Delčki krajinskega ambienta so se spremenili v sestavne dele kozmičnega prostora, v njih so se pojavile asociativne simbolne oblike. Ker so slikarske kompozicije postale doživljajska in izpovedna okna in jih je Mario Petrić razumel kot metafore človekove usode, se - tako kot je ob njegovih razstavah pred dvema desetletjema ugotavljala likovna kritika - srečujemo s slikarstvom, ki ni več lepo, marveč resnično.

Mario Petrić je bil dolgoletni član stanovskega društva slovenskih likovnih umetnikov. Na skupinskih razstavah je sodeloval od leta 1954. Do upokojitve leta 1986 je deloval v pedagoškem poklicu, sprva v Sisku in nato v Mengšu. Prvo samostojno razstavo v Domžalah, kjer je živel in ustvarjal, je pripravil leta 1975. V zadnjem času se je pogosto udeleževal razstav kranjskega likovnega društva. Novembra 2005 je bila v Galeriji Domžale prirejena razstava v počastitev umetnikove 80-letnice.

Dr. Damir Globočnik

RADOVLJICA, TRŽIČ

Dve razstavi Štirnovih slik

V petek zvečer so v prostorih Gorenjske banke na Gorenjski cesti 19 v Radovljici odprli razstavo del slikarja Alojza Štirna, z naslovom *"Svetlobna prišenja"*. Njegova prva likovna snovanja segajo v petdeseta leta prejšnjega stoletja, njegov ustvarjalni zanos tako traja že skoraj petinpetdeset let. Po stroki organizator dela je že zgodaj začel obiskovati slikarske tečaje na kranjski gimnaziji, svoje likovno znanje pa je izpopolnjeval pri slikarjih Ljubu Ravnikarju, Milanu Batisti, Savu Sovretu, Tonetu Račkiju in Janezu Zalazniku. Kot je ob radovljiški razstavi, kjer se avtor predstavlja predvsem z manjšimi formati in njegovimi priljubljenimi krajinskimi motivi, zapisala umetnostna zgodovinarka Nuša Podgornik, v glavnini slikarjevega opusa prevladujejo pogledi na gore. Razstava bo odprta do konca oktobra.

Štirn se bo v teh oktobrskih dneh predstavil tudi v Galeriji Atrij Občine Tržič. Odprtje razstave ob poeziji Slavice Štirn bo v četrtek, 11. oktobra, ob 18. uri. Kot je povedal slikar, sta z umetnostnim zgodovinarjem Janezom Šterom izbrala njegova dela iz različnih ustvarjalnih obdobij. Gre namreč za pregledno razstavo ob avtorjevi 70-letnici, na ogled pa bodo tako oljna dela motivov iz gora, akvareli morskih vedut kot podobe mestnih okolij Ljubljane, Medvod in Tržiča. Razstava v Tržiču bo odprta do 23. oktobra. **I. K.**

KRANJ

Trije zbori pred tekmovanjem

V četrtek, 11. oktobra, ob 20. uri bo v večnamenski dvorani Gimnazije Kranj koncert pevskih zasedb, ki se bodo med 11. in 18. oktobrom udeležile mednarodnega pevskega tekmovanja v italijanskem mestu Riva del Garda. Nastopili bodo Mešana pevska skupina Dr. France Prešeren, Žirovnica, pod vodstvom Irene Kosmač, Komorni zbor Vox Carniolus, Jesenice, pod vodstvom Micheleja Josie in Dekliški pevski zbor Gimnazije Kranj pod vodstvom Primoža Kerštanja. Na koncertu bomo slišali pesmi iz tekmovalnega programa v kategorijah sakralna glasba in ljudska pesem. **I. K.**

KRANJ

Razstava Vinka Tuška

V četrtek, 11. oktobra, ob 18. uri na odprtje razstave v galerijo Mestne hiše vabi tudi Gorenjski muzej. Svoja dela bo pod naslovom *Izginjajoča dvorišča naših očetov* razstavil akademski slikar Vinko Tušek. **I. K.**

GG IZLETI

13. oktober 2007

KOSTANJEV DAN NA KRASU

V soboto vas vabimo na kostanjev piknik na Kras, kjer boste v Lokvah lahko kupili pršut, si ogledali jamo Dimnico, volili kostanjevo kraljico in kralja, dobro jedli in pili, se zabavali. **Cena:** 22 EUR

Napovedujemo

ITALIJA - CINQUE TERRE - 19. do 20. 10. 2007

Program: obiščite Ligursko obalo, kjer boste z ladjice opazovali čudovite vasice ob morju v objemu strme obale. **Cena:** 140 EUR. Odhod zagotovljen, prijave še možne. **Več na www.linda.si**

Naročniki Gorenjskega glasa imajo 10% popust

Prijave: Agencija Linda po tel.: 04/235 84 20, 041/248 773 ali Gorenjski glas po tel.: 04/201 42 41.

TURISTIČNA AGENCIJA LINDA

Gorenjski Glas

TELEVIZIJA

Kaj se dogaja na svetovnih živilskih trgih?

Tokrat v Globusu (danes, ob 20.30 na TVS2): Kaj se dogaja na svetovnih živilskih trgih in kolikšne so bile doslej podražitve osnovnih živil v državah Evropske unije? Druga tema bo Kosovo, kje se zapleta na mednarodnih pogajanjih in ali lahko pričakujemo skorajšnjo razglasitev neodvisnosti? Ukvarjali se bodo tudi z jedrskim oboroževanjem leto dni bo severnokorejskem prvem jedrskem poskusu. Avtorica: Ksenija Horvat. **A. B.**

Z gibanjem do zdravja

V hladnejših dneh vedno več ljudi obiskuje fitnes centre. Kako izbrati pravega in vedeti, da lastniku ni samo do denarja ampak tudi do kakovostnih storitev? Kako je z vaditelji, inštruktorji, trenerji, ki naj bi obiskovalcem ustrezno predstavili načine vadbe? Je želja po popolnosti telesa še vedno osrednji motiv za obisk fitnesa? Kako je s čudežnimi pripravki, ki topijo maščobe in pomagajo k izgradnji mišic? Danica Lovrenčič je v studio povabila dr. Borisa Silo s Fakultete za šport, inštruktorico in profesorico športne vzgoje Polono Gosar Ranković, bivšo bodibilderko, danes osebno trenerko Andrejo Semolič in zvestega obiskovalca fitnesa Marka Hotzla. Pogovor bodo popestrili s predstavitvijo priljubljenih in popularnih vadbenih programov - v petek, 12. oktobra, na TVS1 ob 23. uri. **A. B.**

Zdravo spanje
in zanimivo branje

Darilo za naše nove naročnike - vzglavnik Dremavček latex!

Novi naročniki poleg darila ob naročilu časopisa za najmanj 1 leto le-tega prejemajo kar 3 mesece brezplačno, naročniki pa so vedno deležni tudi posebnih ugodnosti *.

Ne odlašajte, naročite se še danes!

Pokličite 04/201 42 41 vsak delovni dan od 8. do 19. ure, nas obiščite na Bleiweisovi cesti 4 v Kranju, oddajte naročilo po e-pošti: narocnine@g-glas.si ali na www.gorenjskiglas.si.

* Prodajna cena vzglavnika Dremavček latex je 67 EUR, novi naročniki pa ga prejmejo brezplačno. Izbirate lahko tudi med drugimi praktičnimi darili. Naročniki imajo 10 - 25% popust pri plačilu naročnine, brezplačno so nezgodno zavarovani, enkrat na mesec lahko brezplačno objavijo mali oglas, uveljavljajo popust pri nakupu knjig idr.

Gorenjski Glas — Za vas beležimo čas

SLAVNA MAMA IN KATJIN ODHOD

V resničnostnem šovu Kmetija se je v soboto ena tekmovalka že poslovila. Tekmovalci so tudi ugotovili, da je Magda mama slavne hčere Špele Grošelj, svetlolaske iz skupine Atomik Harmonik.

Nina Valant

Prvi dvobojevalki Katja in Špela sta se, po Špelinem izboru, v soboto pomerili v dvoboju žaga. Ker je Katja želela domov, si je za svojo nasprotnico izbrala Špelo, saj je bila ona tista, ki si je najbolj želela ostati na kmetiji. Katji se je želja izpolnila in tako se je v soboto pozno zvečer že lahko tuširala v domači kopalnici in objela svoje najbližje.

Katja pravi, da ji niti slučajno ni žal, da se je prijavila na Kmetijo: "Najraje se bom spominjala ljudi, s katerimi sem preživljala dneve, in seveda posameznih prigod." Dobro se je razumela prav z vsemi člani družine, še najbolj pa z Adrijano, s katero sta preklepetali kar nekaj noči.

Na kmetiji jo je tudi kaj razjezilo: "To, da so se začeli prepiri zaradi hrane. In to je stvar, ki se je ne bom več dolgo spominjala." Katja ima že dva favorita: "Zmago si zasluži vsak, ki bo na kmetiji zdržal do konca. Po mojem mnenju si jo verjetno najbolj zaslužita Miha in Biljana."

Na kmetiji se je v prvem tednu dogajalo veliko. Poleg prvega dvoboja med Katjo in Špelo so tekmovalci uspešno opravili tudi prvo nalogo, ki jim jo je dal gospodar Marijan Podobnik. Postaviti so morali ograjo okoli pašnika in počistiti hlev. Za nagrado so dobili kar dve kravi, Lučko in Skušo, ki sta ju prva pomolzla Dejan in Magda. Tekmovalci - prva je bila Biljana, so kar kmalu ugotovili, da ima najstarejša članica družine, Magda, slavno hčer. Sama sicer tega ni povedala nikomur, a ko so jo vprašali, ni zanikala. Njena hči je Špela Grošelj, pevka skupine Atomik Harmonik.

Špela mami spremlja vsak dan in pravi: "Vesela sem, da se kot kandidatka ne meče ven, za razliko od nekaterih. In to mi je všeč." Kljub temu da zelo pogreša skupna kosila in pogovore s svojo mami, seveda močno stiska pesti, da bi Magda v resničnostnem šovu Kmetija ostala celih deset tednov.

Znova smo vam v sodelovanju s Pop TV pripravili nagradno igro. Do 26. oktobra odgovorite na naslednje vprašanje: **Kdo je nova glava družine?** Odgovor boste izvedeli danes ob 22. uri na Pop TV ali že ob 18. uri na spletni strani www.24ur.com/kmetija, ko si boste ogledali oddajo. Tokrat vam podarjamo pet simpatičnih plišastih kravic Kmetija za brisanje računalniškega ekrana. Odgovor v obliki SMS sporočila pošljite na 031 691 111 za "Kmetija" (Kmetija + odgovor - ime nove glave družine + vaš ime in priimek) ali pa pošljite dopisnico na Gorenjski glas, Razvedrilo, za Kmetijo, Bleiweisova cesta 4, Kranj. Ne pozabite poleg pravilnega odgovora pripisati še svojega naslova.

Tokrat je odšla Katja. / Foto: POP TV

Magda in Špela / Foto: osebni arhiv Špele Grošelj

Zasebno življenje Kim Jong Ila

Kim Jong Il je 65-letni voditelj Severne Koreje, ki je zakrivil smrt milijonov sonarodnjakov. Njegov poblazneli režim je spremenil Severno Korejo v jedrsko silo, ki ogroža svet. Toda kaj v resnici vemo o tem človeku? Živi namreč v odmaknjenosti in vsi podatki o njegovem osebnem življenju so stroga tajnost. Dokumentarna oddaja je prvi portret shizofrenega vladarja, temelji pa na pričevanjih njegovih bližnjih sorodnikov, ki so zbežali pred režimom. V celoti je posnet v Severni Koreji in kaže privilegije vladarja in njegovih najožjih sodelavcev, ki bogatijo na račun ljudstva. Francoska dokumentarna oddaja o zasebnem življenju Kim Jong Ila bo na sporedu na TVS1 ob 21.15 v ponedeljek, 15. oktobra. **A. B.**

Knjižni uspešnici po izjemno ugodnih cenah!

Matjaž Fritz: *Do golega in čisto do konca*
Sokanten opis življenja in neizbežnega propada slovenskega narko dilerja medna rodnega slovesa.
samo 15,18 EUR

Slavenka Drakulić: *Balkan Express*
Avtorica na svoj način opisuje razmere v času vojne na Hrvaškem med Srbi, Hrvati in Muslimani.
cena knjige 9,96 EUR

Prodaja: Gorenjski glas, Bleiweisova cesta 4, Kranj ali po tel.: 04/201 42 41 od 8. do 19. ure, narocnine@g-glas.si

Gorenjski Glas — Za vas beležimo čas

Knjižni uspešnici po izjemno ugodnih cenah!

Nič več shujševalnih tablet in diet!

Tudi z ogljikovimi hidrati ste lahko zasvojeni samo 22,62 EUR
(niste sami krivi za svoje odvečne kilograme)

Duhovna pomoč pri zasvojenosti z ogljikovimi hidrati samo 20,49 EUR
(prevzemite nadzor nad svojim življenjem in telesno težo)

Prodaja: Gorenjski glas, Bleiweisova cesta 4, Kranj ali po tel.: 04/201 42 41 od 8. do 19. ure, narocnine@g-glas.si

Gorenjski Glas — Za vas beležimo čas

KINO, SPOREDI, RADIO

VARUŠKIN DNEVNIK

Romantična komedija, kjer dekle iz predmestja ugotavlja, kakšno je življenje premožnih.

Alenka Brun

Varuškin dnevnik je zgodba o zabavnem in čustvenem popotovanju Annie Braddock, mladenke iz sosešče v New Yerseyju, ki še išče svojo mesto pod soncem. Po zaključku študija je pod hudim pritiskom svoje mame, ki želi, da si poišče spoštljivo službo v poslovnem svetu. Po naključju se Annie znajde v elitni kulturi bogataške četrti Upper East Side na Manhattanu, ki je pravo nasprotje predmestja, v katerem je odraščala. Da bi ubežala realnosti, sprejme delo varuške pri premožni družini "X". Kmalu pa spozna, da življenje med bogatimi ni prav nič rožnato. Ugoditi mora namreč vsem muhastim zahtevam gospe X in njenega bistrega sina Grayerja ter se ob tem skuša izogibati mogočnemu gospodu X. Njeno življenje se zaplete še dodatno, ko se zaljubi v čednega soseda. Vse bolj spoznava, da prihodnost, o kateri je sanjala, morda zanjo sploh ni prava.

Foto: arhiv distributerja

Začel se je 10. Festival slovenskega filma

Včeraj so v Avditoriju Portorož slavnostno odprli 10. Festival slovenskega filma. Po odprtju festivala z Evropskimi dialogi, novo sekcijo, ki je na pobudo Göthejevega inštituta in v sodelovanju šestnajstih evropskih držav, letos le postala del festivala, in takoj začela z uradnim programom. Večer se je začel z zborom v preddverju Avditorija, po pozdravnem sprejemu pa so se preselili v rdečo dvorano. Za uvod v slavje je z recitalom nastopila Maja Gal Štromar, sledila sta govora dveh slavnostnih gostov, ministra za kulturo Vaska Simonitija in predstavnika lokalne skupnosti Tomaža Gantarja, župana občine Piran, dokončno je tekmovalni program odprl film Petelinji zajtrk s kratkim predfilmom IQ 9.11. Tega je režiral Zdravko Barišič. Po projekciji obeh filmov se je predstavila še ekipa Petelinjega zajtrka, z režiserjem - debitantom Markom Naberšnikom. **A. B.**

WWW.GORENJSKIGLAS.SI

RADIJSKI SPOREDI

Radio Kranj 97,3 Mhz
(www.radio-kranj.si/progrm.php)

V **torkovi** temi dneva ob 9.20 bodo gostili slovenskega znanstvenika v NASI in Mendelssonovega nagrajenca dr. Dušana Petrača, preden bo ob 12. uri spregovoril študentom Fakultete za organizacijske vede v Kranju na temo Odkrite skrivnosti vesolja. V torkovem popoldanskem programu vas ob 17.20 opozarjajo na avtomobilistično oddajo, zvečer ob 20. uri pa nikar ne zamudite Golobove predpremiere. V **četrtkovi** dopoldanski temi naj že danes opozorimo na pogovor z županom občine Tržič Borutom Sajovicem ter na pogovor o razstavi Gobarskega društva Kranj ob 17.20. V **petek** ob 9.20 bodo v studiu Radia Kranj pripravili soočenje predsedniških kandidatov. V pogovor jih bo zapletla Ana Jagodic. Petkovo popoldne bo v znamenju radijske lestvice in pometanja po slovenski glasbeni sceni z Igorjem Štefančičem in Katjo Kozina. Nedeljsko radijsko razglednico bo po 13. uri s Krasa in Koprskega vinorodnega okoliša tokrat prvič poslala Barbara Golub.

Radio Potepuh, 91,0 Mhz
(www.potepuh.com)

V **torek** ob 14.10 prisluhnite oddaji Moja dežela, v **sredo** ob isti uri pa oddaji Rože&Vrt, v kateri dobite idejo, kako si tudi v jesenskem času lahko polepšate svoj zasebni raj. V **četrtkovem** S-O-S ob 14.10 prisluhnite pogovoru o odvisnosti, saj bo voditelj Stane gostil predsednika društva Dulos, Ace Arsova. Veronika vas v **petek** ob 14.10 vabi, da ji prisluhnete v oddaji Moja dežela - vsekakor povabilo na potep ne bo manjkalo. Saša Einsiedler bo ob 16.10 poklepetala z znanim Slovencem v oddaji Živimo lepo. Za vsako bolezen rožica raste, če le na ta pregovor nekaj daste in prisluhnete oddaji Zdravstveni kotiček v **ponedeljek** ob 12.10.

Radio Triglav, 96,00 Mhz
(www.radiotriglav.si/spored/)

Torek: 8.05 - energetski nasvet, 10.00 - Gibljive slike (Linhartova dvorana Radovljica), 13.00 - Nismo sami (Evropsko leto enakih možnosti za vse) - okrogla miza - diskriminacija na delovnem mestu, 15.00 - Triglavska družabna kronika in 19.15 - spremljanje hokejske tekme Linz - Acroni.

Sreda: 6.15 - naši mali prijatelji, 7.00 - Smodlakov spletni dnevnik, 8.05 - Zdravnikov nasvet. 10.00 - Nismo sami (34. oddaja), 11.00 - zlata kočija, 13.00 - Glas ljudstva, 15.00 - Evropa na Triglavu , 16.00 - Razgled s Triglava na občino Jesenice, 18.00 - Moda in čas - 35 let pletenin Špenko, 19.00 - druga stran.

Četrtek: 7.00 in 9.25 - uganka Franca Ankersta, 8.05 nasvet za zdravo življenje, 9.00 - zakladi ljudske modrosti - razlaga gorenjske narečne besede, 10.00 - Gibljive slike (Kino Železar Jesenice), 11.00 - Kamen spotike, 13.00 - Miskelaneja kulture, 16.00 - razgled s Triglava na občino Radovljica, 17.00 - Podjetniški cik-cak, 18.00 - Kako je prav, 19.46 - Zimzelene melodije z Dragom Arijanijem.

Petek: 8.05 - planinski nasvet, 8.50 - godovniki, 9.00 - davčni nasvet, 10.00 - Elem (35. oddaja), 11.00 - 1001 nasvet, 13.00 - dr. Petek, 15.00 - Pohvala, bodica tedna, 16.00 - Razgled s Triglava na občini Bled in Gorje, 17.00 - podjetniški cik-cak, 19.15 - spremljanje hokejske tekme Innsbruck - Acroni

Radio Ognjišče, 104,5 in 105, 9 Mhz
(www.ognjisce.si/napovednik/napovednik.htm)

V **torkovem** jutru ob 8.15 boste več slišali o registru neposestnih zastavnih pravic in zarubljenih premičnin. Čas med 17. in 19. uro bo športno obarvan, ob 20.30 boste slišali o prireditvah, ki jih pripravljajo ob 55-letnici Avsenikove glasbe. O hepatitisu bodo govorili v **sredo** ob 8.15, o težavah solistov ljubljanske Opere pa ob 17.uri. Duhovnik Jožko Kragelj bo aretacijo in 20-letno prisilno delo opisal ob 18.15, ob 20.30 pa bodo začeli predstavljati Pavlova pisma v Novi zavezi. V **četrtek** ob 9.30 bo Vabilo na pot, ob 20.30 pa Karavana prijateljstva. V **petek** zjutraj boste slišali prometno rubriko Na potek, ob 18.15 bo oddaja Spoznanje več, predsodek manj s dr. Stanetom Grando. V **soboto** ob 11. uri bo oddaja Za življenje, za danes in jutri, ob 17. uri pa Slovenc Slovenca vabi. Zdravilca in duhovnika Jurija Humarja bodo predstavili v **nedeljo** ob 9. uri. Oddaja Sakralna glasba ob 18.30 vas bo pripravila na Ritem Duha 2007, ki bo 20. oktobra v Mariboru. Oddaja Prijatelji Radia Ognjišče bo v **ponedeljek** ob 20.30 poromala v Ruše pri Mariboru.

Radio Sora 91,1 Mhz
(www.radio-sora.si)

V današnji, **torkovi** oddaji aktualno bodo ob 9. uri spregovorili o evakuaciji, kar je vodilna tema letošnjega meseca požarne varnosti. V vrelcih zdravja po 10.30 boste slišali kopico koristnih napotkov za zdravo življenje, ob 13.15 pa prisluhnili razmišljanju malčkov iz vrtca v Poljanah. Tokrat bodo govorili o jesenski rekreaciji. Kulturne paberke bodo nizali po 15. uri, po 18. pa se z Darkom Kisovcem in staro glasbo zavrteli na Torkovem glasbenem vrtiljaku. V **sredo** ob devetih bodo oddajo aktualno namenili vprašanjem, s katerimi se spopadajo invalidi, ob enajstih gostili župana občine Gorenja vas - Poljane Milana Čadeža, po 17. uri pa pristali na Planetu glasbe. V **četrtek** ob enajstih bodo reševali vaša vprašanja in pobude, ob 17. uri pripravili redno mesečno oddajo Za varen vsakdan. Ob 18. uri bo na vrsti še avtomobilistična oddaja Od svečke do volana, dan bodo zaključili z Vandranjem s harmoniko - po 19. uri. V **petek** ob devetih boste lahko slišali prispevek o aktualnih razpisih, ki so ga v okviru oddaj Gorenjska, gremo gor, posneli na Radiu Kranj. Ob 11.30 boste izbrali dogodek, ki odmeva, ob pol enih slišali zgoščen pregled tedna, popoldansko petkovo razglednico pa bodo tokrat po 16. uri poslali iz Metlike. **Sobotno** popoldne bo na Radiu Sora športno obarvano, **nedeljska** kmetijska oddaja ob 11. uri pa bo v znamenju lovcev.

KINO SPORED

KINO ŽELEZAR, JESENICE

Torek, 9. 10.
18.00 ŽIVLJENJE DRUGIH

Petek, 12. 10.
18.00 OOPLAKNJENI GIZDALIN
20.00 ZASTAVE NAŠIH OČETOV

Sobota, 13. 10.
18.00 OOPLAKNJENI GIZDALIN
20.00 ZASTAVE NAŠIH OČETOV

KINO SORA, ŠKOFJA LOKA

Petek, 12. 10.
18.00 VSEMOGOČNI EVAN
20.00 ZLATA VRATA

Sobota, 13. 10.
18.00 ZLATA VRATA
20.00 VSEMOGOČNI EVAN

Nedelja, 14. 10.
19.00 VSEMOGOČNI EVAN

KINO CENTER, KRANJ

Torek, 9. 10.
19.00 FUL GAS 3
21.00 BOURNOV ULTIMAT

Sreda, 10. 10.
19.00 FUL GAS 3
21.00 BOURNOV ULTIMAT

Četrtek, 11. 10.
16.40 in 19.00 GASILCA PRED OLTARJEM
21.20 PROSTE SOBE

Petek, 12. 10.
16.40 in 19.00 GASILCA PRED OLTARJEM
21.20 PROSTE SOBE

Sobota, 13. 10.
16.40 in 19.00 GASILCA PRED OLTARJEM
21.20 PROSTE SOBE

Nedelja, 14. 10.
16.40 in 19.00 GASILCA PRED OLTARJEM
21.20 PROSTE SOBE

Ponedeljek, 15. 10.
16.40 in 19.00 GASILCA PRED OLTARJEM
21.20 PROSTE SOBE

KINO BOHINJ

Četrtek, 11. 10.
20.00 SIMPSONOVI

Nedelja, 14. 10.
18.00 SIMPSONOVI
20.00 SIMPSONOVI

LINHARTOVA DVORANA , RADOVLJICA

Četrtek, 11. 10.
20.00 PO POROKI

Petek, 12. 10.
18.00 TRANSFORMERJI
20.30 GOSPA HENDERSON PREDSTAVLJA

Sobota, 13. 10.
18.00 TRANSFORMERJI
20.30 GOSPA HENDERSON PREDSTAVLJA

Nedelja, 14. 10.
18.00 TRANSFORMERJI
20.30 GOSPA HENDERSON PREDSTAVLJA

	8			2	3		1	
9					6			3
		3			5	8		
1	3	9						
4								7
						5	6	1
		2	7			1		
6			5					2
	5		8	9			3	

Rešitev

SUDOKU

Navodila: v kvadrate vpišite števila od 1 do 9 tako, da se ne bo nobeno število ponovilo ne v vrstici ne v koloni ne v enem izmed odebeljenih devetih kvadratov.

Sestavila: Petra F.

KRANJ

Nova sezona sobotnih matinej

Novo sezono sobotnih matinej v Prešernovem gledališču so odprli minulo soboto z lutkovno predstavo Začarani štorklji v izvedbi Mini teatra Ljubljana. **V soboto, 13. oktobra, ob 10. uri** si boste otroci od tretjega leta starosti dalje lahko ogledali lutkovno predstavo **Ojoj, boli**, zaigrali vam bodo člani **Lutkovnega gledališča Tri iz Kranja**. Zgodbica gre takole: *Naša Čenča ima zelo rada slaščice. Pojedla bi vse, kar vidi. Rojstni dan je krasna priložnost, ko se slaščic lahko napoka do vrha. Toda sedaj jo boli zob.*

Novost letošnje sezone je, da bo vsako soboto pred oziroma po predstavi na inštrument zaigral/a učenec/ka Glasbene šole Kranj, mlade obiskovalce pa bo pozdravila Pika Nogavička. Organizator sobotnih matinej, Center kulturnih dejavnosti, ki deluje pod okriljem Javnega sklada kulturnih dejavnosti, OE Kranj, sporoča, da so vpis v sobotne matinee je podaljšali do konca oktobra. **S. K.**

Pika Nogavička na predstavi Začarani štorklji.

TISOČ UGANK ZA ŠOLARJE

Tokrat vam Franc Ankerst zastavlja naslednjo uganko:

Ni kotička, kjer ga ni,
z nami je, se drenja,
kjer ni njega, ni ljudi,
se življenje jenja.

Ugotovite pravilen odgovor in nam najkasneje do petka pošljite SMS z vsebino **ug+rešitev+ime, priimek** in **naslov** na številko **031/691 111.** Izžrebali bomo nekoga, ki bo prejel knjižno nagrado. Pravilna rešitev prejšnje uganke se glasi **trobentica.** Srečna nagrajenka je tokrat **Evelina Stare** iz Cerkelj.

SUDOKU ZA OTROKE

6	5			2	1
		2	6		
		3	5		
3	2			4	6

Rešitve:

3	5	2	6	4	1
6	4	1	5	2	3
2	1	5	3	6	4
4	3	6	2	1	5
1	2	3	4	5	6
5	6	4	1	3	2

Sestavila: Eva in Bine

Navodilo za reševanje:

V mrežo uvrstite številke od 1 do 6. *Upoštevajte:*

1. V vsaki vrstici je vsaka številka vpisana le enkrat.
2. V vsakem stolpcu je vsaka številka vpisana le enkrat.
3. V vsakem pravokotniku z 3 x 2 polji je vsaka številka vpisana le enkrat.

FOLKLORNA SKUPINA KD "SAVA" KRANJ SPREJEMA V SVOJE VRSTE PLESALCE IN GODBENIKE

Vpis je mogoč vsak ponedeljek in četrtek med 21:00 in 22:00 uro do 15. oktobra v prostorih avle osnovne šole Stražišče.

informacije: zvone.gantar@sava.si

UPODABLJALI LEPOTE KRANJA

Minuli petek je Turistično društvo Kranj že tradicionalno priredilo slikarsko kolonijo osnovnošolcev. Lepote gorenjske prestolnice je upodabljalo 24 učencev iz sedmih kranjskih šol.

Ana Hartman

Slikarska kolonija osnovnošolcev, ki jo že tradicionalno prireja Turistično društvo Kranj, je bila tokrat že deveta po vrsti. Letos se je je udeležilo 24 učencev iz sedmih kranjskih osnovnih šol. V različnih tehnikah so upodabljali lepote predvsem starega mestnega jedra Kranja. "Nekatera dela so resnično izjemna. Učenci so tudi tokrat pokazali veliko mero ustvarjalnosti," je dejala vodja projekta **Irena Vencelj**. Namen slikarske kolonije je popestritev dogajanja v starem mestnem jedru, obenem pa s tem želijo združevati otroke iz različnih šol. "Vsi učenci so tudi tokrat dobili priznanja za sodelovanje, njihovih del pa nismo ocenjevali, saj kolonija ni tekmovalnega značaja," je razložila in dodala, da bodo dela, ki so nastala na koloniji, tudi tokrat razstavili v nekaterih izložbah v centru mesta.

Ob vodnjaku v starem mestnem jedru Kranja smo naleteli na štiri ustvarjalne osmošolce iz OŠ Matije Čopa, ki so s tempera barvami upodabljali Glavni trg s cerkvijo. "Ni tako lahko ustvarjati s temperami. Najraje rišem s svinčnikom. Super je, ko senčim," je razložila **Ines Žarki** in dodala, da ima Kranj vrsto znamenitosti, ki bi jih še lahko upodobili. "Lahko bi se odločili za vodnjak, kranjsko gimnazijo ali katerega od znamenitih kipov," je navrgel njen sošolec **Aljoša Rakita**, ki nam ob tem zaupa, da je navdušen zbiralec stripov, zelo rad pa jih ustvarja tudi sam. **Urša Matoh** je dejala, da tako kot Ines najraje riše s svinčnikom, ker da se ji ta tehnika zdi najlažja med vsemi. Najbolj zamišljeno in tiho pa je trg s cerkvijo upodabljal **Blaž Yovanov**. Nastajajoča slika pod njegovim čopičem je bila pisana, izbral si je dokaj žive barve. "Takšne barve so mi všeč. Domišljiji moraš dati prosto pot," je pojasnil. Osmošolci iz OŠ Matije Čopa, ki so ustvarjali na tleh ob vodnjaku, so pritegnili veliko radovednih pogledov mimoidočih. "Mnogi nas gledajo, a nas ne sprašujejo, kaj delamo," so še dodali.

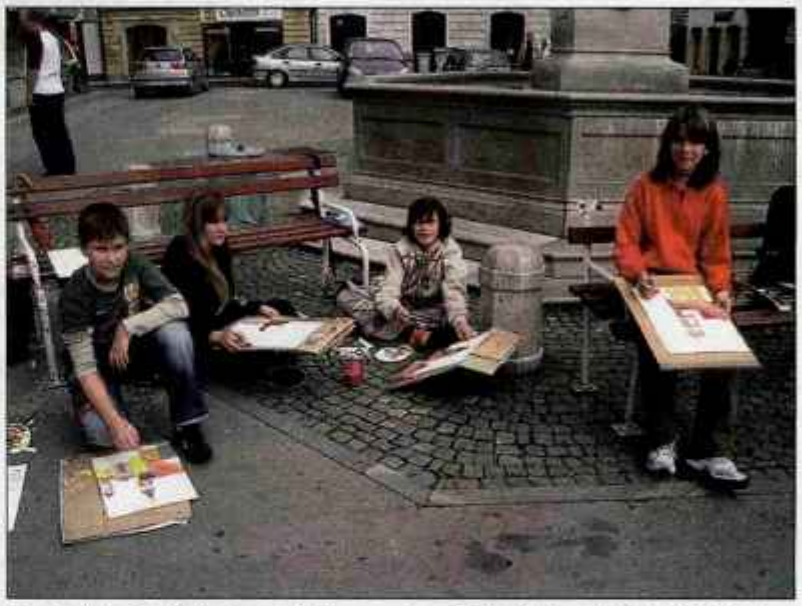

Osmošolci iz OŠ Matije Čopa Blaž Yovanov, Ines Žarki, Aljoša Rakita in Urša Matoh so upodabljali Glavni trg s cerkvijo.

SAME KRICEKRACASTE ZADEVE

Igor Kavčič

Prepir med sončnimi in deževnimi škratki tam zgoraj na nebu ni mogel preprečiti živahnega dogajanja zadnjo septembrsko soboto na Glavnem trgu v Kranju. Od desete ure naprej se je marsikaj zanimivega za zvedave otroške buče dogajalo tako pred vodnjakom kot v bližnji dvoranici Otroškega kulturnega centra Krice krace. Najprej so si otroci ob 10. uri ogledali predstavo Lutkovnega gledališča Grom, ki je nastala v okviru lutkovnih delavnic, ki vsako leto potekajo v Kricah kracah. Predstava *Matrica* z Matejem Križnarjem in Tilnom Strnišo je bila kakopak po meri enajst, dvanajstletnikov. Na plesnem podiju ob vodnjaku sta se v nadaljevanju v nekaj plesnih utrinkih predstavili Enja Kaličanin in Polona Cvild iz Plesnega društva Netopir, ki se je letos tako kot Plesno društvo Qulenium pridružilo Otroškemu centru Krice Krace.

V dvorani je sledila še ena predstava, tokrat v produkciji LG Nebo, ki prav tako sodeluje v Kricah kracah. V *Sadni zmešnjavi* so kot pravi igralski mojstri improvizacijo igrali Zala in Andraž Erznožnik in Liza Komar. S sadnimi vragolijami so nasmejali tako otroke kot njihove starše. Z duhovito predstavo so nastopili že na nekaj festivalih, ta teden pa bodo z njimi uživali otroci v tržiških osnovnih šolah. Plesalke Quleniuma so tudi zaključile sobotne dopoldanske nastope. Sodelavci Krice krac zadnja leta skrbijo za otroški program na vseh večjih prireditvah v Kranju, od Veselega decembra in Pusta, do Tedna mladih, Carniole in Kranfesta. "V zadnjih letih smo se oblikovali predvsem v lutkovni center, gojimo pa tudi ostale dejavnosti, ki zanimajo otroke," je povedala ena od organizatork Ksenija Ponikvar. Tako bodo tudi letos pripravljali lutkovne delavnice za otroke vseh starosti, vsak petek ob 17.30 pa bodo tudi letos na sporedu lutkovne predstave. Tu so tudi literarni večeri, projektne delavnice in še kaj. V dvorani in pred njo bodo do srede oktobra na ogled izdelki iz kricekracastih ustvarjalnic, fotografije lanskega Plesnega ognjemeta (Qulenium) pa razstavljata Aljoša Korenčan in Matija Lukić. Sledilo je le še poslikavanje otroških obrazkov in nemalo jih je bilo, ki so na kosilo odšli kot mački, zajčki, cvetke ...

Cela Sadna zmešnjava: mentorja Andrej Štular in Petra Stare z mladimi lutkarji Lizo Komar, Andražem in Zalo Erznožnik

AVTOMOBILIZEM

Z DRUŽINO NA BREZPOTJE

Seat Altea Freetrack je mešanec med našminkanim terencem in družinskim enoprostorcem.

Matjaž Gregorič

Španski Seat se kljub koncernski zavezanosti športnim avtomobilom z asfalta odpravlja tudi na brezpotje. Altea Freetrack je namreč njihov prvi križanec med "light" terencem in kompaktnim enoprostorcem, uvrščajo pa ga med tako imenovane "crossover" avtomobile. Altea Freetrack je nastala na osnovi modela Altea XL, karoserijo so spredaj, zadaj in na bokih obdali z zajetnimi sivimi plastičnimi obrobami, spremenili podvozje, tako da se je razdalja od tal povečala za štiri centimetre, in dodali že razviti koncernski štirikolesni pogon s sklopko haldex. Dodatki ustvarjajo skoraj pravi terenski videz in v potniški kabini je skoraj vse, razen barvnih kombinacij, enako kot v drugih različicah. To pomeni razkošno odmerjeno potniško kabino s 16-centimetrskim vzdolžnim pomikom zadnje klopi in velik, 593-litrski prtljažnik, ki ga je mogoče s podiranjem zadnjih naslonjal še izdatno povečati. Pogonu služijo trije motorji, 2,0-litrski bencinski štirivaljnik TFSI, ki razvije 147 kilovatov (200 KM), 2,0-litrski TDI s 125 kilovati (170 KM) in njegova šibkejša različica s 103 kilovati (140 KM), ki bo nekaj mesecev na voljo le s sprednjim, nato pa tudi s štirikolesnim pogonom. Štirikolesni pogon deluje popolnoma samodejno in za voznika brezskrbno. Za porazdelitev navora na posamezna kolesa poskrbi elektronika, na asfaltu je gnan le prednji kolesni par, zadnji kolesi se vključita, ko tipala zaznajo težnjo po zdrsu. Altea Freetrack je pri nas že naprodaj in kljub dokaj zasoljenim cenam za letos tudi že razprodana. Tudi za 20 ali v najboljšem primeru 30 avtomobilov, kolikor jih bodo pri uvozniku Porsche Slovenija dobili prihodnje leto, bo treba pohiteti. Cene se začenjajo pri 25.907 in se dvignejo do 30.606 evrov.

RJOVENJE BO ŠE GLASNEJŠE

Prihaja Peugeot 308, s katerim znamka v znamenju francoskega leva začenja novo obdobje.

Matjaž Gregorič

Letošnja jesen je precej bogata z novimi modeli, v bitko za kupce avtomobilov spodnjega srednjega razreda pa se znova spušča francoski Peugeot. Novi Peugeot 308, naslednik uspešnega modela 307, ki ga je francoski proizvajalec doslej prodal v več kot 3 milijone primerkih, je ob novi zadnji številki v oznaki hkrati tudi znanilec novega Peugeotovega obdobja. Novega leva, ki se po oblikovnih značilnostih zgleduje po manjšem sorodniku Peugeotu 207, bodo izdelovali v tovarnah v Sochauxu in Mulhousu, na voljo pa je v tri- in petvratni karoserijski različici, medtem ko obljubljajo še kombijevsko izvedbo in kupe kabriolet, poleg tega pa tudi okolju prijazen avtomobil s hibridnim pogonom v kombinaciji turbodizelskega in električnega motorja.

Čeprav se na prvi pogled zdi, da je 308 zelo podoben svojemu predhodniku, poglabljanje v podrobnosti vendarle pokaže drugačno sliko. Oblika sprednjega dela z "mačjimi" žarometi je še bolj agresivna in se navezuje na večji Peugeot 407, ob zunanji eleganci pa je treba omeniti še popolnoma novo armaturno ploščo, več udobja za potnike in večji prtljažnik. Motorna paleta se začenja z 1,4-litrskim bencinskim strojem (70 kW/95 KM) in nadaljuje z 1,6-litrskim (88 kW/120 KM) ter enako prostorninskim, vendar s turbinskim polnilnikom (110 kW/150 KM). Slednjega so pri Peugeotu razvili skupaj s skupino BMW. Turbodizelski motorji so trije, dva 1,6-litrska (66 kW/90 KM in 81 kW/110 KM) ter 2,0-litrski (100 kW/136 KM). Ob to je treba prišteti še dva osnovna in dva dodatna nivoja opreme, med katerimi do pomladi še ne bo naprodaj najcenejšega, ki nima klimatske naprave. Cene za novi 308 se začenjajo pri 15.340 evrih in se nadaljujejo do 22.540 evrov.

NA KRATKO

Tudi Subaru Forester na utekočinjen plin

Ljubljanski Interservice, ki pri nas zastopa avtomobilsko znamko Subaru, začenja z vgradnjo plinske naprave v terenski model Forester. Forester Bi-Fuel bo tako drugi Subarujev model, ki ga bosta lahko poganjala bencin in utekočinjen naftni plin. Pri Interservicu bodo vsem kupcem Foresterja v okviru svojih ekoloških prizadevanj plinsko napravo italijanske znamke BRC podarili.

Honda uspešna na slovenskem trgu

V letošnjih prvih devetih mesecih je bilo na slovenskem trgu registriranih 1053 novih Hondinih avtomobilov oziroma skoraj 18 odstotkov več kot v enakem obdobju lanskega leta. Tržni delež je v prvih devetih mesecih znašal 2,01 odstotka in je višji za 0,16 odstotne točke v primerjavi z enakim obdobjem lanskega leta. Še posebej uspešen je bil september, saj je bilo na novo registriranih 147 novih Hond, tržni delež pa je znašal rekordne 3 odstotke.

FRANCOSKI NEMIR

Test: Citroën C4 1.6 HDI VTR BVMP

Matjaž Gregorič

Tako kot večina avtomobilskih proizvajalcev tudi francoski iščejo svojo pot do uspeha v ostrem konkurenčnem boju, ki je še posebej izrazit v spodnjem srednjem razredu. To kaže tudi Citroënov model C4, ki je ob svoji predstavitvi vzbudil precej zanimanja, ustrašili pa so se ga tudi številni tekmeci. S prepoznavno in od večine tekmecev precej drznejšo zunanjostjo se C4 že dobra tri leta skuša uveljavljati v eni od najmočnejših avtomobilskih skupin. Zaobljeni Francoz je bil sprva opažen predvsem zaradi svoje dinamične podobe, potem zaradi ekonomičnih in uglajenih turbodizelskih motorjev, morda tudi zaradi nenavadno oblikovane armaturne plošče z volanom, ki ima fiksno sredico in z digitalnimi merilniki. Ključna beseda za C4 je torej drugačnost, ki jo že nekaj časa ponazarja tudi robotizirani menjalnik v kombinaciji s turbodizelskim motorjem. Turbodizelski 1,6-litrski štirivaljnik s 110 konjskimi močmi, pri katerem za prekrbo z gorivom skrbi najsodobnejši vbrizgovalni sistem s skupnim vodom in visokotlačno črpalko, v Citroënu C4 deluje popolnoma suvereno. Hladen po pričakovanjih ni v celoti odziven, a že kmalu se segreje na delovno temperaturo in potem postane precej uglajen. Motor ima najvišjo navorno točko že pri zelo nizkih vrtljajih in energije je dovolj za zmerno in hitrejšo vožnjo, tudi zahtevnejši vzponi mu ne odvzemajo sape. Motorne energičnosti v celoti ne izniči niti samodejni robotizirani menjalnik, ki sicer še zdaleč ni med najbolj hitrimi in odzivnimi, a vendar dovolj prepričljiv za tiste, ki jim je ročno prestavljanje mučno, ali se med vožnjo raje prepustijo čemu drugemu. Predvsem pri parkiranju zna biti takšen menjalnik uporaben pomočnik, saj samodejna sklopka poskrbi tudi za minimalne premike. Kadar pa se vozniku zahoče, lahko s premiki prestavne ročice tudi sam poskuša določiti, kdaj se mu zahoče več ali manj vrtenja motorja. Res pa je tudi to, da takšen menjalnik ni za vsakogar: prvič zahteva "posebne želje" in drugič poldrugi evrski tisočak doplačila.

OSNOVNI TEHNIČNI PODATKI

Gibna prostornina: 1596 ccm
Največja moč pri v/min: 81 kW/110 KM
Najvišja hitrost: 192 km/h
Poraba goriva po EU norm.: 5,8/3,8/4,5 l/100 km
Maloprodajna cena: 22.520 EUR (5.396.693 SIT)
Uvoznik: Citroën Slovenija, Koper

Ko vem, kaj imam!
Avtohiša Kranj d.o.o.
CITROËN

Slovaška policija bo vozila Kia Cee'd

Kia Motors, ki je v začetku leta začela s proizvodnjo na Slovaškem, je postala dobavitelj slovaškega ministrstva za notranje zadeve in bo slovaško policijo opremljala z vozili do leta 2010. Prvo količino - 43 vozil modela Cee'd - so policijske sile že prevzele, nadaljnjih 350 avtomobilov pa bo dobavljenih do konca leta. V naslednjih treh letih bo Kia slovaškemu ministrstvu za notranje zadeve dobavila skupaj 4.000 vozil.

PEUGEOT
Novi Peugeot 308 že v našem salonu.
AVTO PARTNER d.o.o.
Cesta železarjev 27, 4270 Jesenice
tel.: 04 583 66 60, www.avtopartner.si

DRUŽABNA KRONIKA

BENETKE NA BLEDU

Pred časom so na Bledu organizirali dogodek, ko so na gladini Blejskega jezera ob pletnarjih krmarili beneški gondoljerji. Tokrat so prvič v zgodovini beneške gondole plule v tujih vodah.

Anka Bulovec

Pravila gondoljerjev so zelo stroga. Pravi beneški gondoljer mora najprej uspešno opraviti dve leti vajenstva in vajenec gondolo lahko prevzame šele, ko se mojster upokoji. Tudi pletnar ne more biti vsakdo. Čolnarstvo prehaja iz roda v rod še od časa vladavine Marije Terezije, ko je devetnajst kmečkih družin dobilo pravico lastništva pletne in prevoza po Blejskem jezeru. Danes Blejsko jezero krasi dvaindvajset pleten in so tako kot beneške gondole postale kulturna in turistična znamenitost svojega kraja.

Ideja o srečanju **pletne** in **gondole** se je pred tremi leti porodila v beneški občini **Mira Oriago**, uresničila pa letos s pomočjo Turističnega društva in podjetja Sava hoteli Bled. Pletnarje, gondoljerje in predsednika Beneške turistične zveze **Renata Morandina** so prvi dan pogostitili na terasi Grand hotela Toplice, kjer so jim dobrodošlico zaželeli blejski župan **Janez Fajfar**, vodja omenjenega hotela **Petra Vengušt** in predsednica Turističnega društva Bled **Jana Špec**. Njim je tudi pripadla čast, da so prvi zapluli z gondolo po Blejskem jezeru.

Z bližnje pletne so namesto italijanskih 'kancon' tokrat odmevale slovenske narodne pesmi, ki jih je veselo prepeval pevski zbor Triglav, na obali pa je igrala Godba Gorje.

Zanimiv je bil prizor, ko so se pletnarji preizkusili v krmarjenju gondole in Benečani pletne, saj sta jih v času obiska gondoljerjev na Bledu čakali kar dve hitrostni preizkušnji. Najprej sta se med seboj pomerili tradicionalni plovili. Zmago je pričakovano slavila enajst metrov dolga in meter široka gondola, ker je pletna s svojima dvema metroma širine in sedmimi dolžine bolj primerna za udobno plovbo.

V petstometrski preizkušnji sta v tekmovalnih gondolah med seboj tekmovali dve mešani ekipi. Zmagala je posadka, ki je bila lažja. Seveda pa se še danes redkokdo lahko kosa z **osmercem blejskih veteranov**, ki je tisti dan večkrat švignil mimo. V čolnu so sedeli Alojz Colja, Peter Klavora, Tomaž Guzelj, Franc Kozelj, Jože Marolt, Stanko Slivnik in Drago Boškovski - prave legende slovenskega veslaškega športa. Večina med njimi je leta 1964 nastopila na olimpijskih igrah v Tokiu in osvojila četrto mesto.

Organizatorji in idejni pobudniki so bili s prireditvijo zadovoljni, tako pletnarji kot gondoljerji se tudi že zelo veselijo vnovičnega srečanja, ki bo prihodnje leto v Benetkah.

Blejski župan Janez Fajfar, Renato Morardino, Michel Guggia in predsednik Turistične zveze Slovenije Dominik S. Černjak z družino / Foto: Anka Bulovec

Pevski zbor Triglav je tokrat nastopil dobesedno na jezeru. Slovenska 'kancona' je odmevala z blejske pletne. / Foto: Anka Bulovec

Za kratek izlet po Blejskem jezeru ni bil prikrajšan prav nihče. / Foto: Anka Bulovec

V hitrostni preizkušnji na petsto metrov je zmagala ekipa, ki je bila lažja. / Foto: Anka Bulovec

Legendarni osmerec, ki je na OI v Tokiu leta 1964 osvojil četrto mesto. / Foto: Anka Bulovec

Najstarejši tekmovalec je bil beneški gondoljer Edoardo Defranza. / Foto: Anka Bulovec

VRTIMO GLOBUS

Pamela poročena

Pamela Anderson se je v soboto v Las Vegasu poročila s kockarjem **Robertom Salomonom**, ki je iz "vročega" posnetka še najbolj znan kot nekdanji ljubimec Paris Hilton. Zanjo je to tretji zakon, prvič je bila poročena z bobnarjem skupine Motley Crue Tommyjem Leejem, lani pa štiri mesece z rockerjem Kidom Rockom. Tudi on je bil enkrat že poročen, in sicer s Shannon Doherty, Brendo iz Beverly Hillsa 90210. Kratka slovesnost je bila v hotelu Mirage, med uro in pol dolgim odmorom med predstavama.

Najbolje se prodaja Anistonova

Najbolje se prodaja obraz **Jennifer Aniston**, ugotavlja revija Forbes, ki je na podlagi analiz prodaje sestavila seznam zvezdnikov, zaradi katerih se revije najbolje prodajajo. Igralka, ki trenutno snema komedijo He's just not that into you, je krasila naslovnice domala vseh modnih revij, in čeprav ne zbuja pozornosti z raznimi aferami, so njene zgodbe med najbolj branimi. Na drugem mestu je njen bivši mož Brad Pitt, tretja je igralka Scarlett Johansson, peta pa Pittova trenutna partnerka Angelina Jolie.

Lance spet samski

Sedemkratni zmagovalec kolesarske dirke Tour de France **Lance Armstrong** se je razšel z dekletom, modno oblikovalko **Tory Burch**. Prvič sta se skupaj javno pokazala marca letos, par pa naj bi bila že mesece prej. Njena predstavnica je potrdila, da sta se razšla prijateljsko, razlog pa je geografske narave, saj ona zaradi dela večino časa preživi v New Yorku, on pa živi v Texasu.

Umrla je "bondovka"

V 80. letu starosti je umrla igralka **Lois Maxwell**, ki je v filmih Jamesa Bonda igrala gospodično Moneypenny. V Kanadi rojena igralka, zadnja leta je preživela v Avstraliji, je odigrala vlogo tajnice šefice M v 14 filmih o tajnem agentu, začenši z Dr. No iz leta 1962, v katerem je nastopila ob Seanu Conneryju. Njen najljubši Bondov film je bil V imenu njenega visočanstva, v katerem je tajnega agenta igral Avstralec George Lazenby.

Maja Hausman, ki je pred časom vzbudila pozornost kot manekenka in fotomodel, je tudi dobra pevka, sedaj pa se je podala tudi v poslovne vode. / Foto: Janez Pipan