60 let Gorenjski časnik od leta 1947
Prvi predhodnik tednik Gorenjec leta 1900

Gorenjski Glas

PETEK, 28. SEPTEMBRA 2007

Leto LX, št. 78, cena 1,20 EUR, 19 HRK | Odgovorna urednica: Marija Volčjak | Časopis izhaja ob torkih in ob petkih | Naklada: 22.000 izvodov | www.gorenjskiglas.si

Gorenjski odpadki v Tenetiše

Odločitev so soglasno podprli vsi župani, nasprotujejo pa ji domačini.

Stojan Saje

Kranj - Poslovni odbor konzorcija CERO je 25. septembra soglasno potrdil lokacijo deponije Tenetiše za sodobni center za ravnanje z gorenjskimi odpadki. Gre za največji korak v enajstih letih delovanja konzorcija, je po seji ocenil dosedanji predsednik poslovnega odbora **Janko S. Stušek** iz Radovljice. Ta bo rešil dolgoletno dilemo, kam in kako odlagati odpadke iz vse Gorenjske. Posebej pomembno je, da so gorenjski župani sprejeli sklep soglasno.

"Gorenjska lahko sporoči ministrstvu za okolje in prostor, da je lokacija Tenetiše potrjena. To je edina odločitev, saj druge variante ni. Do zapolnitve deponij oziroma do konca veljavnosti dovoljenj bosta v regijski koncept ravnanja z odpadki vključeni odlagališči Mala Mežakla in Kovor. Ministrstvu bomo še ponudili, da za odlaganje gradbenih odpadkov uporabi odlagališči Draga in DIRO Radovljica. Zaradi lokacije bodočega gorenjskega centra za ravnanje z odpadki je prevzela mesto vodilne članice v konzorciju Mestna občina Kranj, njen župan pa funkcijo predsednika poslovnega odbora," je še povedal dosedanji predsednik Stušek po torkovi seji v Kranju. "Naloženo breme sprejemamo s polno odgovornostjo. Zavedamo se, da smo šele na začetku poti, ki vodi do sodobnega predelovalnega centra za odpadke. Rešitev bo v korist vse Gorenjske, saj je zmogljivost načrtovana za približno dvesto tisoč prebivalcev. Naredili bomo vse, da bi v dveh letih zgradili 54 milijonov evrov vreden center z objekti brez sežigalnice, za ta čas pa naj bi podaljšali veljavnost dovoljenj za obratovanje deponij," je dejal **Damijan Perne**, novi predsednik poslovnega odbora konzorcija CERO.

4. stran

Odločitev za Tenetiše sta novinarjem sporočila Damijan Perne in Janko S. Stušek.

Kropi grozi zemeljski plaz

Civilna zaščita je zaradi nevarnosti v sredo izselila stanovalca ene od hiš, preostale v starem delu pa je obvestila o možnosti in načinu evakuacije.

Cveto Zaplotnik

Kropa - Člani gorske in jamarske reševalne službe so po vodni ujmi pregledovali zemeljske plazove, pri tem pa so ugotovili, da obstaja nevarnost plazu, ki se je od Vodiške planine proti izviru Kroparice zagozdil v hudourniku Črni potok. Po simulaciji podjetja Geoinženiring bi plaz ob morebitnem zdrsu ogrozil vodarno in eno od stanovanjskih hiš. Civilna zaščita je že v sredo iz ogrožene hiše izselila stanovalca in uvedla dežurstvo, včeraj pa naj bi si plaz s pomočjo helikopterja ogledali tudi strokovnjaki.

4. stran

Plaz, velik 80-krat 60 metrov, je na nedostopnem terenu in ga z razpoložljivo mehanizacijo ni možno odstraniti. / Foto: arhiv jamarske reševalne službe

Železniki

Zdravstveni dom se začasno seli v Selca

Zdravnika zdravstvenega doma v Železnikih **Branko Košir** in **Špela Peternelj** sta včeraj od predsednice sindikata območne enote zavarovalnice Triglav iz Kranja **Marjete Plaznik** prejela ček v vrednosti pet tisoč evrov za pomoč pri odpravi posledic neurja v zdravstvenem domu. Trenutno v njem zdravniki in drugo osebje ne delajo, saj razdejanje po poplavah še ni docela odpravljeno, ni niti vode niti ogrevanja. Trenutno urejajo prostore župnišča v Selcih, kamor naj bi se začasno preselili, kar naj bi se zgodilo prihodnji teden. Želja zdravnikov je čimprejšnja sanacija zdravstvenega doma, še bolje pa bi bilo zdravstveni dom preseliti drugam, saj je to stavbo od leta 1990 že tretjič poplavilo. **D. Ž.**

vsebina 78

GORENJSKA
Na Jesenicah visoka šola
V ponedeljek bo v predavalnico sedlo prvih 70 študentov na novi Visoki šoli za zdravstveno nego Jesenice. Vsaka skrb glede zadostnega števila študentov je odveč. Šola bo za zdaj delovala v najetih prostorih, pomoč pa ji zagotavlja tudi ministrstvo za zdravje. 4

KRONIKA
Taksistu trinajst let zapora
Jeseničana Romana Velikonjo so zaradi umora, poskusa umora in povzročitve dveh lahkih ran v jeseniškem lokalu Caffe Inn obsodili na trinajst let zapora. Tožilec je zadovoljen, obramba pa je že napovedala pritožbo. 8

RAZGLEDI
V pol ure je vse splavalo po vodi
Poplave so nam sicer odnesle skoraj vse, za kar smo garali v vseh letih samostojne občine, a bomo Železnike obnovili in naredili še lepše kot prej, je teden dni po katastrofalni povodnji povedal župan občine Železniki Mihael Prevc. 9, 10

RAZGLEDI
Gozdarji odločno zavračajo očitke
Za krivce katastrofe po zadnji vodni ujmi krivijo poleg neobičajno močnih padavin tudi vodarje in lastnike gozdov, ki naj bi z nevestnim gospodarjenjem zakrivili, da so sečni ostanki mašili vodne struge in mostove. Gozdarji te očitke zavračajo. 11

VREME

Danes bo še oblačno s pogostimi plohami in nevihtami. V soboto bo že nekaj sonca, možna bo še kakšna ploha. V nedeljo bo sončno in spet topleje.

7/15 °C

jutri: spremenljivo oblačno

9 770352 666025

KRATKE NOVICE

LJUBLJANA

Zakon o pomoči po naravnih nesrečah

Od ponedeljka zaseda državni zbor, ki je sprejel že več novel zakonov, med drugim tudi o odpravi posledic naravnih nesreč. Spremembe v tem zakonu so bile potrebne zaradi uskladitve z evropsko zakonodajo, novela pa poenostavlja tudi pridobivanje državne pomoči za odpravo posledic škode v kmetijstvu in najmanjše škode v stanovanju, za katero se lahko pridobi državna pomoč. V odpravo posledic škode v kmetijstvu zaradi neugodnih vremenskih razmer se bodo v največjem možnem obsegu vključile zavarovalnice, že sedaj pa obstaja zavarovalna shema, h kateri naj bi spodbudili kmete. **D. Ž.**

LJUBLJANA

Razpisali referendum o zavarovalnicah

Državni zbor je sprejel odlok, po katerem bo zakonodajni referendum o noveli zakona o lastninskem preoblikovanju zavarovalnic v nedeljo, 11. novembra. Na njem bodo zastavili vprašanje: Ali ste za to, da se uveljavi novela zakona o lastninskem preoblikovanju zavarovalnic, ki ga je državni zbor sprejel na seji 11. septembra 2007? Razpis zakonodajnega referenduma je zahteval državni svet, ker naj bi bila uveljavitev novele zakona o lastninskem preoblikovanju zavarovalnic, s katero bi se iz zakona črtala privatizacija zavarovalnice Triglav s strani fizičnih oseb, nesprejemljiva. Po izračunih bi morali fizičnim osebam, ki so imele z zavarovalnico sklenjene police v letu 1990, razdeliti skupaj 35,25 odstotka kapitala zavarovalnice, kar pa po oceni finančnega ministrstva ni izvedljivo, zato je z novelo zakona določilo prenos teh deležev na Kapitalsko družbo. Referendum naj bi predvidoma potekal hkrati z drugim krogom predsedniških volitev. **D. Ž.**

Drage Glasove naročnice, naročniki in bralke, bralci!

Kot že veste, smo se prejšnji mesec v jubilejnem, 60. letu izhajanja preselili v nove prostore na Bleiweisovo cesto 4 v Kranju. V stavbi s kupolasto streho, ki stoji nasproti glavne avtobusne postaje v neposredni bližini nebotičnika in lekarne, smo že ustvarili pravo gorenjsko novinarsko središče, kjer vneto zbiramo novice za naš Gorenjski glas.

Ker imamo svoje naročnike in bralce vedno v mislih, vas prijazno vabimo, da si naše novo delovno okolje ogledate tudi vi in z nami začutite utrip priprave časopisa.

Vabimo vas na toplo kavico, sveže pečen piškotek in prijetno druženje ob dnevu odprtih vrat, ki bo v torek, 2. oktobra, od 8. do 19. ure.

Prisrčno vabljeni!

Sedem predsedniških kandidatov

V sredo opolnoči se je iztekel rok za vložitev kandidatur za predsedniške volitve. Sedaj imamo sedem kandidatov za predsednika republike.

DANICA ZAVRL ŽLEBIR

Kandidaturo je tik pred iztekom roka vložila **Monika Piberl**, predsednica stranke Glas žensk Slovenije, ki je zbrala nekaj čez tri tisoč podpisov, kar skupaj s podporo zunajparlamentarne stranke zadošča za kandidaturo. Za predsedniško mesto se na enak način poteguje tudi predsednik Stranke mladih Slovenije **Darko Krajnc**, ki mu je tudi uspelo zbrati nekaj več kot tri tisoč podpisov volivcev. Približno toliko jih je zbral tudi radovljiški gostilničar Jože Andrejaš, vendar ni imel podpore strank (čeprav so mu jo proti koncu ponujale), brez njih pa bi moral zbrati pet tisoč podpisov podpore. Toliko podpisov je uspelo zbrati trem "velikim", **Lojzetu Peterletu, Mitji Gaspariju** in **Danilu Türku**. Ti imajo zagotovljeno tudi podporo velikih političnih strank: Peterleta podpirajo SDS, NSi in SLS, Gasparija LDS, Türka pa SD, DeSUS in združenje Zares. Preostala kandidata sta še **Zmago Jelinčič**, ki kandidira s podpisi poslancev iz svoje stranke SNS, in **Elena Pečarič**, ki jo podpirajo zunajparlamentarna stranka Akacije in trije poslanci.

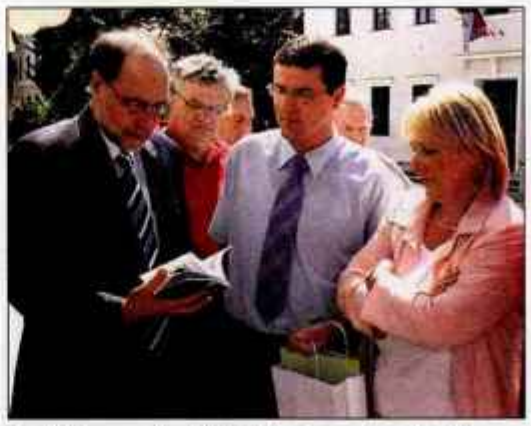

Kandidat za predsednika Mitja Gaspari med obiskom v Radovljici / Foto: Gorazd Kavčič

Sedaj imamo torej sedem kandidatov (dve zadnji kandidaturi mora še potrditi državna volilna komisija), ki se bodo na volitvah 21. oktobra potegovali za glasove 1,7 milijona volilnih upravičencev. Roki za volilna opravila so začeli teči avgusta, svojo kandidaturo za predsednika pa je napovedalo kar 14 kandidatk in kandidatov. To število se je razpolovilo, saj je izredno težko zbrati podpise volivcev, kar je denimo izkusil tudi edini gorenjski kandidat za predsednika **Jože Andrejaš**, ki je ugotovil, da predsedniška tekma terja tudi veliko denarja, zato se je iz nje umaknil, češ da ne želi materialno ogroziti svoje družine.

Od kandidature je denimo odstopil tudi publicist **Artur Štern**, ki je tedaj objavil, da je bilo to dejanje le manipulacija z javnostjo. Od kandidature pa še vedno lahko odstopijo tudi sedaj že uradni kandidati. Čas za to imajo le še do ponedeljka, 1. oktobra. Do 3. oktobra bo državna volilna komisija oblikovala seznam kandidatov (vrstni red bo določil žreb) in ga do 6. oktobra tudi objavila. Od minulega petka, 21. septembra, pa poteka tudi uradna volilna kampanja. Kandidat Danilo Türk je prvi objavil svoj volilni slogan, ki pravi Name se lahko zanesete, predstavil je svoj programski svet in program, drugi pa to napovedujejo v kratkem. Javnomnenjske ankete kažejo, da imajo največ možnosti za izvolitev Peterle, Gaspari in Türk, vendar ob drugih kandidatih, ki bodo tudi pobrali precejšnje število volivcev, najbrž ni mogoče, da bi kateri od njih zmagal v prvem krogu volitev. Tako bomo predsednika najverjetneje dobili šele po drugem krogu v novembru.

LJUBLJANA

Novembra delavske demonstracije

Zveza svobodnih sindikatov Slovenije za 17. november napoveduje velike delavske demonstracije, za januar pa splošno stavko, če ne bodo sprejete zahteve, da se osnovne plače usklajujejo s cenami življenjskih potrebščin in produktivnostjo na ravni dejavnosti. Če imamo evropske cene, dobičke in nagrade menedžerjem ter evropsko storilnost, naj delavci dobijo tudi evropske plače, meni predsednik največje sindikalne centrale **Dušan Semolič**. Sindikati opozarjajo na povečanje cen hrane, elektrike, vrtcev, zavarovanj, zdravstvenih storitev. Njihovo nezadovoljstvo je uperjeno proti lastnikom kapitala in delodajalcem, ki delavcem odrekajo pravico do plač ki bi se usklajevale s produktivnostjo. Država pa bi morala popraviti zakon o minimalni plači, spremeniti krivična pravila pri socialnih transferjih in na pokojninskem področju ter sprejeti zakon o udeležbi delavcev na dobičku. **D. Ž.**

ŠKOFJA LOKA

Kakšen naj bo predsednik države

Območna organizacija socialnih demokratov iz Škofje Loke v sredo, 3. oktobra, ob 19. uri, v Miheličevi galeriji v Škofji Loki prireja srečanje s predsedniškim kandidatom **Danilom Türkom.** Kakšen naj bo predsednik države, kako svet vidi našo državo, kaj potrebuje Slovenija, bodo osrednje teme pogovora z nekdanjim diplomatom, vnetim zagovornikom človekovih pravic, univerzitetnim profesorjem in družinskim človekom. **D. Ž.**

BLED

Priložnosti in izzivi gorenjskega turizma

V viteški dvorani Blejskega gradu bo drevi ob 18. uri posvet o priložnostih in izzivih gorenjskega turizma, ki ga prireja gorenjski pokrajinski odbor LDS. Izhodišče za razpravo bo strategija razvoja gorenjskega turizma, ki jo je skupaj z občinami izdelal BSC Poslovno podporni center. **D. Ž.**

Borci vabijo na partizanski miting

Območno združenje borcev za vrednote NOB Kranj vabi na tretji partizanski miting, ki bo jutri, 29. septembra, na Pangršici.

DANICA ZAVRL ŽLEBER

Kranj - Z letošnjim partizanskim mitingom, ki se bo v jutri, 29. septembra, začel ob 11. uri pri lovski koči na Pangršici (do tja pridete po cesti Kranj-Golnik), se organizatorji pridružujejo praznovanju ob 60-letnici priključitve Primorske k matični domovini in 65-letnice ustanovitve prvih slovenskih brigad.

"To srečanje so ljudje sprejeli in vsakokrat se ga udeleži okoli tisoč ljudi. Je pa za naše združenje organizacijsko velik zalogaj, ki ga uspešno obvladuje Stane Pirnat z ekipo okoli trideset ljudi," pove predsednik Združenja borcev za vrednote NOB Kranj **Andrej Babič**. "Letošnji slavnostni govornik ravno zaradi dejstva, da praznujemo priključitev Primorske in da tudi v Kranju živi veliko ljudi s Primorske, prihaja iz Trsta, to je zgodovinar Jože Pirjevec. V kulturnem programu bodo sodelovali APZ France Prešeren iz Kranja, recitatorji, citrar, harmonikar in partizanska četa Triglav. Slednja je vsako leto deležna veliko pozornosti in prav poživi naše srečanje. Udeleženci se bodo lahko okrepčali s partizanskim golažem, tudi srečelov bo in lahko se bodo zavrteli ob prijetni glasbi. Vse lepo povabim, naj se udeležijo partizanskega mitinga."

Na letošnjem mitingu bodo v združenje sprejeli tudi 33 novih članov. Vsako leto se jim članstvo poveča za kakih sto ljudi. Odkar so v borčevski organizaciji spremenili statut, so njihovi člani poleg udeležencev NOB lahko tudi zagovorniki vrednot. V kranjskem združenju je po podatkih iz februarja 1555 članov, od tega 886 udeležencev in 669 zagovornikov, nam je povedal Andrej Babič

Bojijo se izgube poslov

Največja železnikarska podjetja, ki jih je prizadelo nedavno neurje, se postavljajo na noge. Predsednica uprave Domela Jožica Rejec: "Problem je nezanesljiva lokacija. Motorčke za sesalce dobavljamo osmim multinacionalkam in lahko si predstavljate, kako je, če je dobavitelj na rizični lokaciji."

ANA HARTMAN

Železniki - Minuli torek, natanko teden dni po hudem neurju, ki je udarilo v Železnikih, so direktorji tamkajšnjih večjih prizadetih podjetij, v katerih mnogi domačini služijo kruh, stopili pred novinarje. **Jožica Rejec**, predsednica uprave Domela, kjer nameravajo proizvodnjo v celoti zagnati v ponedeljek, je povedala, da celotno škodo ocenjujejo na 8,5 milijona evrov. "Izgubili smo več kot pet delovnih dni, kar pomeni dva milijona evrov izpada prihodka. Izgubili smo 25 tisoč delovnih ur v vrednosti štiristo tisoč evrov," je pojasnila. Ob pomoči zaposlenih, gasilcev, kmetov, vojakov so odstranili tri tisoč kubičnih metrov mulja, štiristo kubičnih metrov lesa in trdih naplavin. Očistili so petnajst tisoč kvadratnih metrov poslovnih površin in okolico tovarne z dvoriščem, kar je še dodatnih petnajst tisoč kvadratnih metrov. V ponedeljek je stekel del proizvodnje. Rejčeva, ki ji je na novinarski konferenci predsednik koncerna Kolektor Stojan Petrič izročil tristo tisoč evrov vredno pomoč, upa na čimprejšnjo sanacijo doline. "Nezanesljiva lokacija je problem. Motorčke za sesalce dobavljamo osmim multinacionalkam in lahko si predstavljate, kako je, če je dobavitelj z rizične lokacije," je poudarila. "Če nas izključijo iz poslovnih verig, nimamo kaj delati ne v Železnikih ne v Ljubljani, nikjer," je pristavil vodja marketinga Štefan Bertoncelj.

Predsednica uprave Domela Jožica Rejec, direktor Alplesa Franc Zupanc in direktorica podjetja Niko Tina Nastran / Foto: Gorazd Kavčič

Isti problem je izpostavila **Tina Nastran**, direktorica podjetja Niko, kjer so škodo ocenili na prek dva milijona evrov: "Dobro se zavedamo, kaj je poslovanje s svetom. Kupcem in dobaviteljem je treba pojasniti, kaj se je zgodilo, a jih ne smemo prestrašiti, da ne bodo mislili, da z nami ni več primerno sodelovati." Postopoma so vključevali posamezne stroje, teden dni po katastrofi pa še niso usposobili galvanske linije, ki je srce Nikove proizvodnje. "Sanacija višje od Železnikov je nujna, sicer se nam v prihodnosti slabo piše," je opozorila.

V pohištvenem podjetju Alples je nastalo za 2,5 milijona evrov škode. "Ta čas teče 70 odstotkov proizvodnje, v prihodnjih dneh jo bomo povečevali, težave pa bomo imeli še ves mesec," je teden dni po ujmi razložil direktor **Franc Zupanc**. Veliko hujša usoda je doletela podjetje Tehtnica, kjer škodo ocenjujejo na 1,5 milijona evrov. Veseli bodo, če jim bo ob velikih naporih v roku enega meseca uspelo zagnati celotno proizvodnjo, največja problema pa sta popravilo strojev in nabava polizdelkov.

Banka pomaga

CVETO ZAPLOTNIK

Kranj - Gorenjska banka je trem občinam, ki jih je nedavna ujma najbolj prizadela, nakazala skupno sto tisoč evrov pomoči za odpravljanje posledic, več ugodnosti pa je ponudila tudi občanom in podjetjem. Občini Železniki je nakazala 70 tisoč evrov, radovljiški za Kropo 20 tisoč evrov in Bohinju 10 tisoč evrov. Občanom bo pomagala pri najetju in odplačevanju posojil, s finančno premostitvijo in tudi z oprostitvijo plačila nekaterih stroškov. Strankam, ki že odplačujejo posojilo, bo omogočila odlog plačila obveznosti za eno leto. Tistim, ki bodo najeli posojilo, ne bo zaračunala stroškov odobritve, tudi tem pa bo omogočila enoletni odlog plačila obrokov. Poškodovane, neuporabne ali izgubljene bančne dokumente jim bo zamenjala brezplačno, takoj in brez plačila nadomestila jim bo omogočila tudi predčasno prekinitev vezane vloge ali druge oblike varčevanja. Uporabnikom elektronske banke Link ne bo zaračunala nadomestila za zamenjavo v ujmi poškodovane strojne in programske opreme z novo. Podjetjem bo pomagala tako, da bo prednostno obravnavale njihove potrebe po najetju posojil in da bo odplačevanje že najetih posojil prilagodila njihovim finančnim možnostim. Bančnim delavcem, ki so v poplavi utrpeli škodo, je banka dala enkratno finančno pomoč, jim odložila odplačevanje že najetih posojil in jim omogočila najetje dodatnih posojil pod ugodnejšimi pogoji ter jim odobrila izredni plačan dopust, prostovoljne prispevke pa so zbirali tudi sodelavci.

NOTARKA
Marjana Tičar Bešter
Kapucinski trg 8
Škofja Loka

sporoča, da bo 1. oktobra 2007 preselila sedež notarske pisarne v Škofji Loki na NOV NASLOV.

Novi prostori notariata bodo blizu sedanjim in sicer v pritličju "Arnolove hiše", nasproti Osnove šole Škofja Loka - Mesto na naslovu ŠOLSKA ULICA 2.
Telefon ostaja nespremenjen, 04/515 50 30.

Naj k boljši kakovosti življenja prispeva tudi izboljšano kurilno olje. Novo aditivirano kurilno olje OMV futurPlus stane prav toliko kot običajno ekstra lahko kurilno olje, vendar zagotavlja več toplote. Inovativne rešitve skupine OMV odslej tudi v vašem domu. Za naročilo pokličite na brezplačno telefonsko številko 080 2332.

Več kot gibanje. OMV

Gorenjski Glas

ODGOVORNA UREDNICA
Marija Volčjak

NAMESTNIKA ODGOVORNE UREDNICE
Jože Košnjek, Cveto Zaplotnik

UREDNIŠTVO
NOVINARJI - UREDNIKI:
Boštjan Bogataj, Alenka Brun, Igor Kavčič, Jože Košnjek, Suzana P. Kovačič, Urša Peternel, Mateja Rant, Stojan Saje, Vilma Stanovnik, Cveto Zaplotnik, Danica Zavrl Žlebir, Štefan Žargi;
stalni sodelavci:
Maja Bertoncelj, Matjaž Gregorič, Milena Miklavčič, Miha Naglič, Jasna Paladin, Marjeta Smolnikar, Simon Šubic, Igor Žerjav

OBLIKOVNA ZASNOVA
Jernej Stritar, Trickel

TEHNIČNI UREDNIK
Grega Flajnik

FOTOGRAFIJA
Tina Dokl, Gorazd Kavčič, Gorazd Šinik

LEKTORICA
Marjeta Vozlič

VODJA OGLASNEGA TRŽENJA
Mateja Žvižaj

GORENJSKI GLAS je registrirana blagovna in storitvena znamka pod št. 9771961 pri Uradu RS za intelektualno lastnino. Ustanovitelj in izdajatelj: Gorenjski glas, d.o.o., Kranj / Direktorica: Marija Volčjak / Naslov: Bleiweisova 4, 4000 Kranj / Tel.: 04/201 42 00, fax: 04/201 42 13, e-mail: info@g-glas.si; mali oglasi in osmrtnice: tel.: 04/201 42 47 (sprejem na avtomatskem odzivniku 24 ur dnevno); uradne ure: vsak delovni dan od 8. do 19. ure / Gorenjski glas je poltednik, izhaja ob torkih in petkih, v nakladi 22.000 izvodov / Redne priloge: Moja Gorenjska, Letopis Gorenjska (enkrat letno) in deset lokalnih prilog / Tisk: SET, d.d., Ljubljana / Naročnina: tel.: 04/201 42 41 / Cena izvoda: 1,20 EUR, letna naročnina: 127,05 EUR; Redni plačniki imajo 50 % popusta, polletni 20% popusta, letni 25 % popusta; v cene je vračunan DDV po stopnji 8,5 %; naročnina se upošteva od tekoče številke časopisa do pisnega preklica, ki velja od začetka naslednjega obračunskega obdobja / Ogласne storitve: po ceniku; oglasno trženje: tel.: 04/ 201 42 48.

Gorenjski odpadki v Tenetiše

1. stran

Kranjski župan je poudaril, da se zavedajo nasprotovanja dela prebivalcev v okolici deponije. Civilni iniciativi ponujajo roko za sodelovanje in k pogovoru vabijo tudi Društvo za ohranitev Udinboršta. Njihove argumentirane pripombe bodo upoštevali, ne bodo pa dopuščali dejavnosti v nasprotju z zakonodajo. Okrog sedemdeset domačinov iz Tenetiš in z Mlake je s protestnimi napisi med sejo konzorcija CERO vztrajalo pred podjetniškim centrom v Kranju. S podpisi so zahtevali udeležbo njihovega predstavnika na seji, čemur pa niso ugodili.

"Izbrana lokacija centra je najslabša, saj ji nasprotuje največ ljudi. Glede tega se ne mislimo z nikomer pogovarjati. Že prej smo vedeli, da pripravljajo tak predlog. Prepričani smo, da bo padel v vodo, saj ima hujše pomanjkljivosti kot Kovor ali Tromeja. Za besedo bomo držali ministrstvo za okolje in prostor zaradi zagotovil, da ne bo centra tam, kjer mu nasprotujejo prebivalci. Uresničili bomo že dano napoved, da bomo 2. novembra 2007 organizirali zaporo dovoza odpadkov v Tenetiše," je dejal **Miran Hude** iz Društva za ohranitev Udinboršta.

"Odločitev je prava. Z gorenjskimi odpadki bodo ravnali tam, kjer jih nastaja največ. Najmanj bo logističnih in transportnih stroškov, možno bo izkoriščanje toplote v bližnjih naseljih. Bistveno je, da ne bo nove rane v naravi, odlaganje odpadkov pa bo rešeno dolgoročno. Za sprejem ostanka odpadkov v Kovorju ni ovir. Domačini se strinjamo, da je treba deponijo zapolniti in jo sanirati. Ko bo zgrajena centralna čistilna naprava, bo rešen tudi problem odvajanja izcednih vod iz deponije v Kovorju," je povedal **Borut Sajovic**, župan Občine Tržič.

"Vesel sem, da smo se končno odločili, kje bo center za odpadke. Zame je odločitev ugodna, saj sem se rešil marsikatere težave, ki bi jo imel ob izbiri Tromeje. Za občino je to slabo, ker odpade možnost za rento, ki bi pospešila razvoj v nekaterih krajih. Glede na ocene stroke pričakujemo, da center ne bo imel škodljivih vplivov na okolje. Pri nas se bojimo le povečanega prometa skozi Cegelnico in Strahinj," je izrazil skrb **Janez Štular**, župan Občine Naklo.

BLED

Pika Nogavička ob tednu otroka

Člani društva Blejskih fijakerjev, člani liste Tonija Mežana in Občina Bled bodo zaznamovali letošnji teden otroka s predstavo Pika Nogavička v čarovniški šoli. Predstavo, za katero ne bo vstopnine, bodo to nedeljo, 30. septembra, ob 11. uri pripravili v Kulturnem domu v Zasipu, ob 16. uri pa v gasilskem domu na Rečici. Prihodnjo soboto, 6. oktobra, ob 17. uri bo Pika Nogavička nasmejala otroke v Kulturnem domu na Bohinjski Beli, v nedeljo, 7. oktobra, ob 11. uri v gasilskem domu na Mlinem, ob 17. uri pa še v Zadružnem domu v Ribnem. **V. S.**

Dom upokojencev Kranj

zaposli za določen čas, z možnostjo podaljšanja pogodbe o zaposlitvi, več:

NEGOVALCEV/NEGOVALK NA DOMU

za terensko delo na področju Mestne občine Kranj, občine Naklo in občine Šenčur.

POGOJI, ki jih pričakujemo od kandidatov/kandidatk:
- izobrazba: III ali IV stopnja ustrezne smeri,
- vozniški izpit B kategorije,
- veselje do dela s starostniki in osebami z različnimi telesnimi ovirami.

Nudimo možnost prekvalifikacije za poklic oskrbovalec/ka na domu.

Prijave sprejemamo do vključno 5. 10. 2007 na naslov: **Dom upokojencev Kranj, Cesta 1. maja 59, Kranj.** Dodatne informacije so vam na voljo vsak delovni dan od 9. do 14. ure, telefon: 280 13 15 – ga. Gale.

Na Jesenicah visoka šola

V ponedeljek bo v predavalnico sedlo prvih 70 študentov Visoke šole za zdravstveno nego Jesenice.

URŠA PETERNEL

Jesenice - S ponedeljkom bodo Jesenice postale visokošolsko mesto. Vrata namreč odpira nova Visoka šola za zdravstveno nego in v predavalnico bo sedlo prvih 70 rednih študentov. Kot je povedala dekanica **dr. Brigita Skela Savič**, je vse nared za začetek novega šolskega leta. Dosegli so kar šeststoodstotni vpis na rednem študiju in tristoodstotnega na izrednem, tako da je vsaka skrb glede zadostnega vpisa študentov odveč. Za zdaj bodo delali v najetih prostorih, začasno predavalnico bodo imeli v bivši občinski sejni sobi v pritličju zdravstvenega doma, dekanat, referat, knjižnico in enega od seminarskih prostorov so uredili v sosednji stavbi, kabinet za vaje pa v stanovanju, ki jim ga je dala brezplačno v najem Splošna bolnišnica Jesenice. "Opremili smo simulirano bolniško sobo, kjer bodo študenti vadili različne terapije in posege," je povedala dr. Skela Savičeva. Klinično prakso (imajo še nekaj težav z zagotavljanjem denarja zanjo) bodo študenti opravljali v Splošni bolnišnici Jesenice, v bolnišnici Golnik ter v domu starejših na Jesenicah in v Radovljici, dogovarjajo pa se še z drugimi domovi starejših. Zlasti v prvem letniku bo praksa potekala predvsem v domovih za ostarele, ker je bolnišnično okolje še nekoliko prezahtevno za študente prvega letnika, je razložila dekanica. Projekt visoke strokovne šole so ob nedavnem obisku vlade na Gorenjskem predstavili tudi ministrici za zdravje **Zofiji Mazej Kukovič**, ki je poudarila, da je zelo pomembno, da bodo na Jesenicah pričeli izobraževati kader, ki je že in bo v prihodnje zelo iskan. **Dušan Lesjak**, državni sekretar za visoko šolstvo, pa je dejal, da gre vladna politika v smer liberalizacije visokega šolstva, s čimer študijski programi prehajajo bliže h kandidatom za študij in delodajalcem. Zato je izrazil zadovoljstvo, da so na Jesenicah ustanovili visoko šolo za zdravstveno nego, in šoli obljubil vso podporo ministrstva, ki tudi financira njeno delovanje.

Dr. Brigita Skela Savič

Kropi grozi zemeljski plaz

1. stran

Teden dni po "hudi uri" kaže Kropa drugačen, lepši obraz, poplavljene hiše in javne površine so očiščene. Cestno podjetje Kranj je v ponedeljek zagotovilo prevoznost državne ceste v zgornjem koncu Krope (in naprej proti Dražgošam), a ker bosta Komunala Radovljica in Elektro Gorenjske začela na tem odseku obnavljati vodovod in visokonapetostno omrežje, bo cesta prevozna le za najnujnejše potrebe. Vodnogospodarsko podjetje Kranj čisti strugo Kroparice in sanira vodni prag ob Placu, lahko pa bo zagotovilo tudi večjo prepustnost "koruznega mostu", ki je po mnenju nekaterih domačinov glavni krivec za poplave v Kropi. Most po informacijah kranjske enote zavoda za varstvo kulturne dediščine ni spomeniško zaščiten.

V prostorih krajevne skupnosti Kropa je začasno, vsak dan od 10. do 18. ure, odprta informacijska pisarna, v kateri se krajani naročijo za obisk, nasvet ali manjša popravila, ki jih izvaja tehnična pisarna, se seznanijo z oblikami pomoči, dobijo obrazce za prijavo škode ... Vsak dan je v informacijski pisarni tudi svetovalka radovljiškega centra za socialno delo, v sredo dopoldne je bila skupaj s **Špelo Zarnik** iz občine dežurna **Monika Pogačar**, ki je povedala, da krajani med drugim sprašujejo, kakšne so možnosti za izredno socialno pomoč. Ekipa iz tehnične pisarne svetuje krajanom glede električne in vodovodne inštalacije, sušenja stanovanj in praznjenja cistern s kurilnim oljem, ki jih je zalila voda, izvedla pa bo tudi najnujnejše ukrepe na petih najbolj poškodovanih objektih in na osnovi pregleda plazov pridobila oceno o potrebnih posegih in denarjih.

Krajevna skupnost Kropa zbira humanitarno pomoč za krajane Krope na računu številka 01302-6450842245, sklic: 00900, namen: Pomoč Kropi.

BLED

Okamnela grajska gospodična

Pri Triglavskem narodnem parku so letošnje poletje vsak zadnji petek v mesecu pripravljali petkove popoldneve, tako imenovane izobraževalno-ustvarjalne delavnice za otroke in odrasle. Zadnjo bodo pripravili ta petek, ko vse skupaj vabijo na Mežaklo, čisto na rob narodnega parka. Zbor bo ob 15. uri na parkirišču nasproti gostilne Poljane na Kočni, animatorji TNP pa bodo pokazali različne pojave in oblike v naravi, ki so v preteklosti burili človeško domišljijo in okoli katerih so se spletli različni miti in legende. Tako so zadnji petkov popoldan v parku naslovili Okamnela grajska gospodična, saj bo med drugim mogoče videti tudi slikovit skalni stolp in spotoma izvedeti zgodbo o gospodični, ki je zaradi svoje hudobnosti okamnela. Delavnice so brezplačne, primerne zlasti za družine, več o njih pa lahko izveste tudi na www.tnp.si. **V. S.**

KOVOR

Zmaga ekipe iz Kovorja

Na državnem tekmovanju gasilske mladine v orientaciji, ki ga je 8. septembra 2007 pripravilo Prostovoljno gasilsko društvo Jezero in Gasilske zveze Brezovica pri Ljubljani, je zmagala ekipa starejših pionirjev iz PGD Kovor. V njej so tekmovali **Dominik Zupan**, **Matej Dobre** in **Anže Hafner**, ki jih vodi mentor **Igor Viktor Bizjak** ob pomoči **Vanje Šumič** in **Klemena Rovana**. Za zmago je ekipa prejela ob manjšem pokalu tudi večji prehodni pokal, ki ga lahko osvoji v trajno last ob ponovni zmagi na prihodnjem tekmovanju. Tekmovalce in vodstvo Prostovoljnega gasilskega društva Kovor je 12. septembra sprejel tržiški župan **Borut Sajovic**, ki je mladim podaril knjige za spomin. **S. S.**

Nadomestni avtobusni prevozi

Petra Lotrič

Bohinj - Ker je proga med železniškima postajama Bled Jezero in Bohinjska Bistrica zaradi posledic neurja do nadaljnjega zaprta, je med njima v času, ko je cesta skozi Sotesko odprta za promet, organiziran nadomesten avtobusni prevoz.

Avtobusi bodo med postajama Bled Jezero in Bohinjska Bistrica ter v obratno smeri vozili za vlake št. 4201 (odhod z Jesenic ob 4.10), 4200 (odhod iz Nove Gorice ob 3.20), 4203 (odhod z Jesenic ob 6.12), 600 (odhod iz Nove Gorice ob 5.28), 4213 (odhod z Jesenic ob 14.35), 4214 (odhod iz Nove Gorice ob 15.24), 601 (odhod z Jesenic ob 16.53), 4219 (odhod z Jesenic ob 19.00) in 4220 (odhod iz Nove Gorice ob 19.28). Potniki s postajališča Bohinjska Bela lahko vstopijo oziroma izstopijo na avtobusnem postajališču ob lokalni cesti, potniki s postajališča Nomenj pa na avtobusnem postajališču ob magistralni cesti. Vsi drugi potniški vlaki bodo vozili samo med Novo Gorico in Bohinjsko Bistrico ter med postajama Jesenice in Bled Jezero.

Takole je plaz prejšnji torek razril železniško progo v Soteski. (Foto: Petra Lotrič)

Jubilej skupnih praznovanj

Stojan Saje

Retnje pri Tržiču - V tržiški občini že četrt stoletja ohranjajo tradicijo skupnih praznovanj 50. rojstnega dne prebivalcev, ki izhajajo iz te občine ali pa so se tja priselili. Doslej so se srečevali v koči pod Storžičem, letos pa so se prvič zbrali pri gostišču v Retnjah. Tam je v imenu organizacijskega odbora izrekla pozdrav okrog 70 udeležencem **Jekica Gaber** iz Kovorja. Menila je, da so prišli le najbolj veseli od 262 slavljencev, ki jih letos obiskuje Abraham. Tokrat je prevzel njegovo vlogo **Vili Planinc**. Srečanje je popestrila z nastopom igralka **Jana Mirt Kus**. Kot sta povedala **Janez Kikel** in **Rado Veselinović**, je imel devetčlanski odbor veliko dela tudi s pripravo srečelova in daril. Vsak je dobil za spomin sliki Tržiča iz leta 1957 in leta 2007 ter skupinsko fotografijo. Enega od posnetkov srečanja, kjer sta se jubilantom pridružila župan **Borut Sajovic** in soproga **Janja**, predstavljamo bralcem Gorenjskega glasa.

Tržiški Abrahami v Retnjah

KOMENTAR
Stojan Saje

Koliko je ura

*Za seje občinskega sveta v Tržiču je značilno, da so dolge in polne polemik. Prvo težavo skuša župan **Borut Sajovic** odpraviti z upoštevanjem določenega časa za razpravo. Sprva je čas meril s žahovsko uro na mizi pred seboj. Nato je opozicija menila, da bi morali imeti stensko uro v dvorani. To željo je izpolnil podžupan **Jure Meglič**, ki je 20. septembra obesil uro na steno. Svetnik SDS **Jurij Rozman** je modroval, da je moteč rdeč kazalec. Pojasnili so mu, da je številčnica črna. Uravnoteženost bi morala ustrezati levim in desnim, a ni! Samo za sprejem dnevnega reda so porabili uro in dvajset minut, za kar je bil glavni krivec nekdanji župan **Pavel Rupar**, vodja svetniške skupine SDS v Tržiču.*

*Za njegove dolge nastope na sejah, ki povzročajo težave večini, župan še nima učinkovite zavore. Ruparjevemu izzivanju, s katerim je prejšnjikrat skušal postaviti dnevni red na glavo, ni nasedel. Pristal je na zahtevo za odmor, ko so poiskali zapisnik seje o domnevni spremembi poslovnika glede obravnave vprašanj in pobud svetnikov pod tretjo točko. Svetnik SDS **Anton Šuštar** je namreč želel, da se vrne na to mesto s predzadnje točke. Pred tem je svetnik SDS **Janez Bogataj** predlagal, naj ob 17. uri začeto sejo končajo ob 21. uri. Izkazalo se je, da spremembe poslovnika ni bilo, večina pa se je odločila za obravnavo vseh točk dnevnega reda prek polnoči. Temu so se čudili gostje od drugod, ki so čakali na obrazložitev točke. Ob odmoru med razpravo o poročilih nadzornega odbora se je **Štefan Kadoič** zanimal, kdaj bo na vrsti. Župan ga je vljudno potolažil, da bo moral potrpeti, saj so take pač seje v Tržiču.*

In zakaj je tako? Glavni razlog je, da prejšnji župan ni sprejel poraza. Dovoljuje si, česar si drugi ne upajo. Presega čas za razprave, skače v besedo drugim, izreka žaljivke nasprotnikom, ugovarja ugotovitvam o škodljivih potezah vodstva občine v preteklosti in na druge načine ovira potek sej. Za tako obnašanje si je na zadnji seji prislužil tri javne opomine župana. Slednji mu je ob ugovarjanju o dolgovih občine zagrozil, da bo naročil še zunanjo revizijo porabe občinskega denarja v preteklosti in sprožil kazenske ovadbe, če ne bo odnehal. Stari župan naj na naslednji seji pogleda na uro in se spomni, da je od volitev že leto dni.

Bled

Srečanje blejske pletne in beneške gondole

S sprevodom gondol in pleten med Grand hotelom Toplice in Kazino se bo jutri, v soboto, ob 16.30 začelo srečanje blejske pletne in beneške gondole. Že pred dvema letoma je namreč nekaj beneških gondoljerjev obiskalo Bled, ob tem pa so dali pobudo, da bi na Blejskem jezeru pripravili srečanje dveh tradicionalnih plovil, ki dajejo utrip krajema. To idejo bodo uresničili ta konec tedna, ko bo beneška gondola prvič zaplula zunaj običajnih beneških vodnih poti. Po jutrišnjem sprevodu in predstavitvi se bo v nedeljo med 10. in 11. uro mogoče z obema tudi popeljati, ob 11. uri pa bo tudi kratek tekmovalni program med Zdraviliškim parkom in prostorom pod hotelom Park. Druženje, ki ga tokrat ob dnevu turizma pripravljata Turistično društvo Bled s svojo sekcijo pletnarjev ter Zavod za kulturo Bled, naj bi bilo spomladi znova v Benetkah. **V. S.**

Bohinjska Bistrica

V Bohinju bodo gradili nov hotel

Podjetje MPM Engineering, d. o. o., je na razpisu za pridobitev evropskih sredstev z naslovom Dvig konkurenčnosti turističnega gospodarstva pridobilo denar, s katerim bo lahko takoj pričelo graditi nov hotel s štirimi zvezdicami. Park hotel Bohinj bo stal tik ob Vodnem parku Bohinj in bo z njim povezan s podzemnim hodnikom. V hotelu bo 253 postelj, v dodatni ponudbi pa tudi hotelska in restavracija a la carte, slaščičarna, aperitiv bar, kongresna dvorana, poročna dvorana, wellness center, bowling in otroška igralnica. Goste bodo svoje jeklene konjičke lahko parkirali v podzemni garaži. Poleg novih prenočitvenih zmožnosti Bohinja pa bo hotel ponudil tudi štirideset novih delovnih mest, kar je za Bohinj še posebno pomembno. Zaključek gradnje in odprtje hotela sta predvidena za konec prihodnjega leta. Nov hotel bo velika pridobitev za Bohinj in obogatitev tamkajšnje turistične ponudbe. **P. L.**

ŠKOFJA LOKA

Zbirajo vloge oškodovancev

Tudi v občini Škofja Loka so že začeli ocenjevati in zbirati vloge oškodovancev, ki so na tem območju utrpeli škodo na stavbah in infrastrukturi ob neurju in poplavi 18. septembra. Ocenjevati so začeli 23. septembra, oškodovanci pa lahko obrazce dobijo v glavni pisarni občine na Mestnem trgu 15 v Škofji Loki, objavljeni so tudi na spletnem portalu www.skofjaloka.si. Zadnji rok za oddajo vlog je sreda, 3. oktobra. Dodatne informacije lahko dobite na telefonski številki (04) 5112 324. **D. Ž.**

KAMNIK

Erženova nova direktorica Agencije

Agencija za razvoj turizma in podjetništva v Kamniku je dobila novo direktorico. Na razpis za novega direktorja se je prijavilo kar enajst kandidatov, tudi dosedanji v. d. direktorja Igor Kralj. Svetniki, ki so v razpravi poudarili, da je Kralj delal zelo dobro in da so zamenjave v takšnih primerih nesmiselne, so kljub vsemu podprli predlog Sveta Agencije in za novo direktorico imenovali doktorico znanosti **Andrejo Eržen,** sicer priznano zgodovinarko iz Kamnika. **J. P.**

MEDVODE

Poskusna krožna vožnja po Medvodah

V ponedeljek, 17. septembra, je v Medvodah poskusno začel voziti mini avtobus z 21 sedeži. Sedemkrat dnevno vozi na relaciji Železniška postaja Medvode-BC Mercator-krožišče-Center starejših-Zdravstveni dom-Lekarna-nogometno igrišče-Železniška postaja. Ob sobotah, nedeljah in praznikih avtobus ne vozi. Cena vožnje je 0,50 evra. Poskusno bo avtobus vozil do konca letošnjega leta, glede na odziv pa se bodo potem odločili, kako naprej. Že več let namreč prihajajo pobude po podaljšanju proge mestnega prometa številka 15, po novem 25. "Gre za skupen projekt Občine Medvode in KS Medvode Center. Poskusna vožnja bo pokazala, kakšen je dejanski interes ljudi. Da bi se zadeva finančno pokrila, bi se po izračunih dnevno moralo voziti okrog 70 do 80 ljudi. Vozni red je prilagojen voznemu redu mestnega in železniškega prometa," je povedal **Branko Fišer**, predsednik KS Medvode Center. **M. B.**

Lovci za zaščito Mengeškega polja

Mengeški in trzinski lovci so ob 60-letnici Lovske družine Mengeš opozorili na zaščito gozdov in divjadi.

JASNA PALADIN

Mengeš - Približno trideset lovcev iz mengeške in trzinske občine, združenih v Lovski družini Mengeš, je v soboto ob prenovljenem društvenem domu praznovalo šestdeset let od ustanovitve svoje lovske družine. S slovesnostjo, s katero so se pridružili tudi praznovanju stoletnice lovstva na Slovenskem, pa so želeli opozoriti predvsem na težave, s katerimi se lovci srečujejo.

"Obletnice nas morajo spomniti na nove obveze za prihodnost. Daleč so časi, ko je bilo na našem območju divjadi na pretek. Že zdaj nam povoz in rotacijske kosilnice vzamejo več kot tretjino odzvema," je opozoril Jože Vahtar, starešina Lovske družine Mengeš, in dodal, da so mengeški lovci s širitvijo urbanih središč že izgubili večji del lovišča, še več pa jim ga bo vzela gradnja povezovalne ceste skozi Mengeš in trzinske obvoznice. V 2400 ha velikem lovišču so včasih živeli celo jeleni, danes pa na Mengeškem polju in v gozdovih Rašice večinoma biva le mala divjad. "Divje živali v gozdu in drugje v svojem naravnem okolju potrebujejo predvsem mir, zato je nujno, da Zgornje in Spodnje Mengeško polje zaščitimo pred nebrzdanimi urbanističnimi posegi, preveč intenzivnim kmetijstvom in tudi lastniki psov. Gozd namreč ni naš dom, ampak dom živali. Mir moramo zagotoviti vsaj v večernem in nočnem času, lovci pa smo zelo pozorni na vse večje posege v prostor, ki se dogajajo v Mengšu in okolici," opozarja Vahtar, ki je vodenje mengeških lovcev prevzel v tem letu, s ponosom pa pove, da sta bila prizadevna mengeška lovca že njegov oče in ded.

"Naša naloga je predvsem ozaveščanje ljudi in vzgajanje najmlajših," pravijo mengeški in trzinski lovci, ki so ob svojem jubileju v društvenem domu uredili tudi lovsko razstavo z nagačenimi živalmi in lovsko opremo, ki si jo bodo v teh dneh ogledali predvsem učenci in otroci iz okoliških šol in vrtcev.

Starešina mengeških lovcev Jože Vahtar z novim društvenim praporom

WWW.GORENJSKIGLAS.SI

Hudourniki so bili zanemarjeni

JASNA PALADIN

Kamnik - "Škoda v naši občini, nastala zaradi nedavnih poplav, se sicer ne more primerjati s tisto v Železnikih, a je vseeno zelo velika. Ocene še niso dokončne, bomo pa tudi pri nas potrebovali državno pomoč," je na državnega poslanca in občinskega svetnika Rudija Verštnika na zadnji seji občinskega sveta apeliral župan **Tone Smolnikar**.

Na območju občine Kamnik je bilo poškodovanih 21 odsekov lokalnih cest ter javnih poti, šest mostov, dva vodovoda, sproženih je bilo 19 zemeljskih plazov, regionalne ceste so bile poškodovane na več mestih, poplavljenih je bilo več kot 65 stanovanjskih in gospodarskih objektov, zaradi udara strele je zgorela pastirska koča na Gojški planini. Groba ocena vrednosti intervencijskih ukrepov za odpravo posledic neurja samo na cestah v minimalnem obsegu znaša 190 tisoč evrov, na stanovanjskih objektih še ni ocenjena. Svetniki so iz proračunske rezerve tako zagotovili 125 tisoč evrov za komunalno in cestno infrastrukturo, 33 tisoč za športno infrastrukturo, ki je v lasti občine, in dvajset tisoč za kmetijstvo, dodatno pa so podprli še deset tisoč evrov za poplačilo stroškov gasilcev.

Svetniki so si bili v razpravi enotni, da je do poplav prišlo zato, ker so bili hudourniki po občini zanemarjeni in nevzdrževani. "Struge in bregovi se ne čistijo več. Včasih so za to lahko poskrbeli kmetje, zdaj pa ne smejo več, država pa tudi ne naredi dovolj. Potrebna bi bila le zdrava pamet," je povedal Jože Zagorc in predlagal, da občina naredi strokovno študijo ogroženosti in ukrepov.

Nekateri svetniki so predlagali, naj tudi Občina Kamnik odpre poseben račun za zbiranje pomoči, in pozvali svoje kolege, naj sejnino nakažejo tistim, ki so v poplavah utrpeli škodo.

Za razpis ustanovili zavod

BOŠTJAN BOGATAJ

Žiri - Žirovski občinski svetniki so na izredni seji potrdili ustanovitev socialno varstvenega zavoda Žiri, s katerim se bodo do 5. novembra prijavili na razpis za dodelitev koncesij za delovanje doma za starejše občane v Žireh.

"Naš vložek je zemljišče, sicer pa bo naš potencialni investitor financiral, zgradil in kasneje tudi upravljal dom za 150 stanovalcev. Najbolj pomembno pa je, da koncesijo dobimo," je razložil župan **Bojan Starman**. Naj spomnimo, da so županu pred kratkim očitali neizpolnjevanje obljub pred volitvami, da naj bi dom začel delovati leta 2009. "Zaradi večjega doma potrebujemo večje zemljišče, hkrati je dom potisnjen bolj proti obvoznici. Zato dela zemljišč nimamo in gre lastnik zemljišč z njim v solastništvo zavoda," je župana dopolnila pripravljavka projekta **Ida Filipič Pečelin**.

Svetniki večjih pripomb na dosedanje delo za pridobitev koncesije in gradnjo doma na izredni seji niso imeli.

Župan Starman jim je odgovoril, da bodo delo prav gotovo dobili Žirovci, seveda pa 70 kvalificiranih delavcev upravljavci doma ne bodo dobili v Žireh. "Sicer pa bom naredil vse, da bomo na razpisu uspeli, čeprav je razpisno dokumentacijo dvignilo kar 50 občin," je pribil Starman, nakar mu je Kopač odgovoril: "Ste župan SDS, poslanec SDS in vpliven v državi, zato lahko naredite vse, da koncesijo pridobimo že sedaj."

Stare med svetovno elito

"Idealno bi bilo, če bi v sprint prišlo 30 do 40 kolesarjev in da sem zraven," o nedeljski cestni dirki svetovnega prvenstva v kolešarstvu razmišlja Matej Stare, edini Gorenjec v elitni kategoriji.

MAJA BERTONCELJ

Kranj - Svetovno prvenstvo v cestnem kolesarstvu, ki poteka v Stuttgartu v Nemčiji, se je z vožnjo na čas kolesarjev do 23 let začelo v sredo. Svetovni prvak je malce presenetljivo postal 21-letni Nizozemec **Lars Boom**. Nastopila sta tudi dva Slovenca, oba kolesarja kranjske Save, **Gregа Bole** in **Kristjan Koren**. Slednji je največ pričakoval prav v kronometru, v katerem je bil že lani kljub padcu deseti na svetu. Tako kot na letošnjem evropskem prvenstvu pa zmu tudi tokrat ni šlo po načrtih. Začel je sicer obetavno, potem pa vedno bolj izgubljal proti najboljšim in bil na koncu 27. (+ 2:38). Ravno obratno je bilo pri Boletu: slabši začetek in odličen konec, kar je zadostovalo za 19. mesto z zaostankom 2:12. Bole sicer več pričakuje od sobotne cestne dirke, kjer bodo nastopili kar trije Savčani, poleg omenjene dvojice še **Gašper Švab**. Slednji je zbral največ točk za letošnjo veliko zmago Slovenije v pokalu narodov za kolesarje do 23 let. V sredo je bila na prvenstvu tudi vožnja na čas za ženske, letos brez Blaže Klemenčič. Včeraj so v isti disciplini nastopili kolesarji elite, danes je na prvenstvu prost dan, jutri in v nedeljo pa bosta še cestni dirki.

Prvič bo na svetovnem prvenstvu v kategoriji elite nastopil **Matej Stare**, 29-letni kolesar iz Luž pri Šenčurju, ki pa že nekaj časa živi v Komendi. Za njim je uspešna sezona: "Že celo sezono dirkam konstantno in sem lahko zadovoljen. Žal mi je le dirke 1. kategorije v Franciji, kjer je bilo na startu veliko ProTour ekip, dobra konkurenca, zaradi defekta pa sem izgubil boj za 3. mesto, kar bi bil res uspeh." Stare na prvenstvo v Stuttgart potuje danes, o ciljih pa pravi: "Izpolniti selektorjevo taktiko, za katero še ne vem, kakšna bo. Tudi če si v vlogi pomagača, se z malo sreče da kaj narediti. Trasa je težka, čeprav je vedno tako, da dirko težko naredijo kolesarji. Idealno bi bilo, če bi v sprint prišlo 30, 40 kolesarjev in da sem zraven. Tako kot drugi si želim tudi suhe ceste, saj je dirkati v dežju precej težje, tako psihično kot fizično. Pripravljen pa sem dobro." Cestna dirka na svetovnem prvenstvu bo za kolesarja Perutnine Ptuj verjetno zadnji nastop letos. Na vprašanje, za katero ekipo bo vozil prihodnjo sezono, pa odgovarja: "Sta dve možnosti: da ostanem v Perutnini ali grem v Italijo, od koder sem dobil ponudbo ene izmed kontinentalnih ekip."

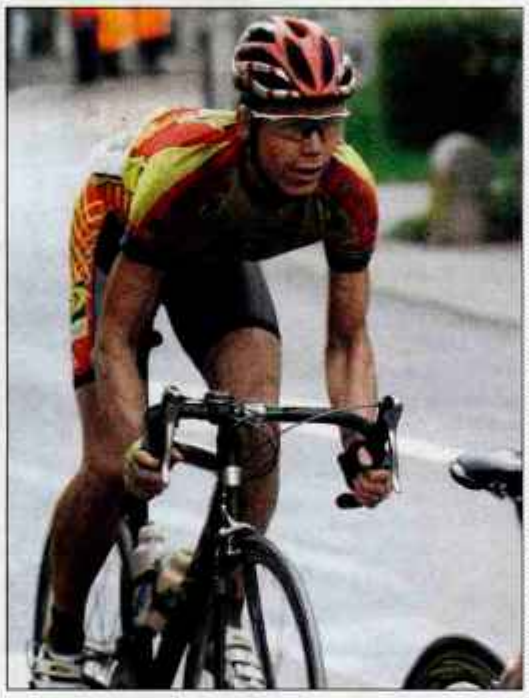

Matej Stare bo v nedeljo prvič v elitni konkurenci nastopil na svetovnem prvenstvu. / Foto: Tina Dokl

Loški in turški košarkarji za Železnike

Turški Efes Pilsen je v Škofji Loki na humanitarni tekmi za pomoč Železnikom visoko premagal domače košarkarje TCG Mercatorja. V ponedeljek na Podnu sloviti Maccabi.

MAJA BERTONCELJ

Škofja Loka - Košarkarji TCG Mercator, poleg Heliosa Domžal edini gorenjski predstavnik v ligi UPC Telemach, in ekipa Efes Pilsen, večkratni turški državni prvak, sta v torek v športni dvorani Poden v Škofji Loki odigrala humanitarno košarkarsko tekmo za pomoč prizadetim v naravni nesreči v Železnikih. Celotni izkupiček od prodanih vstopnic, sedemsto evrov, bodo namenili za nakup košarkarske opreme. Na tribunah je bilo okrog 250 gledalcev, tekmo sta si ogledala tudi Milan Zver, minister za šolstvo in šport, in škofjeloški župan Igor Draksler.

Po pričakovanjih so bili boljši gostje, ki so zmagali s končnim rezultatom 84 : 50, po četrtinah 19 : 19, 27 : 8, 21 : 12 in 17 : 11. Najboljši strelec pri Turkih je bil Američan **Kenny Gregory**, ki je dal 13 točk, pri domačih pa **Saša Ljubenović** z 11 točkami. Tekma je bila sprva predvidena v Kranjski Gori, kjer se Turki pripravljajo pod vodstvom znanega trenerja **Davida Blatta**, ki je na zadnjem evropskem prvenstvu v Španiji z reprezentanco Rusije osvojil naslov evropskega prvaka. Glede na dogodke v preteklem tednu v Železnikih, pa sta se ekipi dogovorili, tekmo v humanitarne namene odigrati v Škofji Loki. "Ker je šlo za humanitarno tekmo, smo pričakovali večji odziv gledalcev. Po tej plati smo malce razočarani, kar se pa same tekme tiče, pa je bila res na ravni. Ekipi sta prikazali dobro igro, se je pa poznalo, da zaključujeta fizične priprave," je povedal **Anže Kalan** iz KK TCG Mercator. Po Efes Pilsnu v Škofjo Loko že v ponedeljek, 1. oktobra, prihaja še ena slovita ekipa, Maccabi Elite, štirikratni prvak v Evroligi. Prijateljska tekma v športni dvorani Poden se bo začela ob 19. uri.

Košarkarji TCG Mercatorja so doma igrali proti turškemu Efes Pilsnu. / Foto: Tina Dokl

VABILA, PRIREDITVE

Dvorjanski tek - ŠD Dvorska vas prireja 8. Dvorjanski tek za memorial Janija Stroja. Start bo jutri ob 15. uri na športnem igrišču Radvan v Dvorski vasi pri Begunjah. Informacije: Zoran Piškur, 041/900 571. **M. B.**

Tek na Javorč - PD Žiri jutri organizira 8. Markov tek na Javorč. Start teka bo pred blagovnico v Žireh ob 10. uri. Informacije: Zvone, 04/51 91 804. **M. B.**

Tek na Vodiško planino - AD Olimpik v nedeljo organizira 1. Tek na Vodiško planino s startom ob odcepu ceste proti kamnolomu Kamna Gorica. Start za mlajše kategorije bo ob 10.15, za druge pa ob 10.35. **M. B.**

Državno prvenstvo v veslanju - Jutri bo na Blejskem jezeru potekalo 17. DP v veslanju. Začetek predtekmovanj bo ob 10. uri, final pa ob 14.30. **M. B.**

Tekma Alpe Adria v smučarskih skokih - Mednarodno tekmovanje Alpe Adria, turneja štirih skakalnic v smučarskih skokih, bo v Glenci (Žirovnica) potekala jutri z začetkom ob 10. uri. **M. B.**

Rokometni spored - MIK 1. liga: RD Slovan : RD Knauf Insulation (danes ob 18.30); 1. A ženska liga: ŽRD Škofja Loka KSI : ŽRK Izola (nedelja ob 18. uri). **M. B.**

Nogometni spored - **1. liga Telekom:** jutri Koper : Domžale; **2. liga:** Triglav Gorenjska : Aluminij (nedelja ob 16. uri); **1. gorenjska članska liga: 6. krog (vse tekme jutri ob 16. uri):** Polet : Alpina Žiri, Naklo : Sava, Šobec Lesce : Železniki, Kranjska Gora : Bled HIRTER, Ločan : Bohinj, Britof : Velesovo; **2. Gorenjska članska liga: 5. krog (vse tekme jutri ob 16. uri):** Kondor : Visoko, Podbrezje : Bitnje, Preddvor : Hrastje. **M. B.**

Odbojkarji za Kropo - Jutri ob 19. uri bo v športni dvorani SGŠ v Radovljici potekala tekma 2. kroga srednjeevropske lige med ACH Volley in OK Mladost iz Zagreba. Vstopnine ne bo, zbirali pa bodo prostovoljne prispevke za pomoč Kropi. **M. B.**

KOŠARKARSKI KLUB ŠKOFJA LOKA
KOŠARKA
PRIJATELJSKA TEKMA
TCG MERCATOR : MACCABI
PONEDELJEK, 1. 10. 2007, ob 19. URI
ŠPORTNA DVORANA PODEN VABLJENI!

MERKUR ROKOMET
ROKOMETNI KLUB NAKLO
VABI NA ROKOMETNO TEKMO ŽENSKE 1. B DRL MED EKIPAMA
RK NAKLO MERKUR IN ŽRK BRANIK
V ŠPORTNO DVORANO V STRAHINJU, v soboto, 29. SEPTEMBRA 2007, ob 18. uri.
VSTOP PROST. VLJUDNO VABLJENI

2. Kolesarska dirka za pokal Tadeja Valjavca
Spodnja Besnica, v soboto, 6. oktobra, ob 14. uri
Nastopajo kategorije dečkov in deklic:
- Dečki A: letnik 1999 in mlajši - 1400 m
- Dečki B: 1998-1997 - 1400 m
- Dečki C: 1996-1995 - 2800 m
- Dečki D: 1994-1993 - 2800 m
- Deklice A: letnik 1999 in mlajše - 1400 m
- Deklice B: 1998-1997 - 1400 m
- Deklice C: 1996-1995 - 2800 m
- Deklice D: 1994-1993 - 2800 m

Prijave: Na dan tekmovanja v pisarni dirke v Gasilskem domu v Spodnji Besnici od 12. ure do 13.30.
Startnine ni. Vsi nastopajoči prejmejo spominske majice. Poskrbljeno bo za pogostitev vseh nastopajočih.
Start in cilj: Pred gasilskim domom v Spodnji Besnici. Start kategorij dečkov in deklic A in B bo ob 14.00, za kategorije dečkov in deklic C in D ob 14.10.
Informacije: Janez Ferlic, 031/561-663, janez.ferlic@gmail.com
Sava

KRANJ

Že tretji lažni preplah na sodišču

V sredo dopoldne so že tretjič v letu dni izpraznili sodno stavbo v Kranju, ker so prejeli grožnjo, da je v njej nastavljena bomba. Po skrbnem pregledu vseh prostorov so ugotovili, da je šlo znova za potegavščino. Neznani storilec je grožnjo o nastavljeni bombi ob 10.29 sporočil preko telefonske številke 113. Klic je prevzel Operativno komunikacijski center PU Ljubljana, od tam pa so sporočilo posredovali v Kranj. Kranjski policisti so takoj evakuirali sodno stavbo in zavarovali širše območje, protibombni pregled objekta, v katerem sta sodelovala vodnika službenih psov, pa so zaključili ob 12.50. Nekateri so lažni bombni preplah povezali z napovedano razglasitvijo sodbe Romanu Velikonji, vendar domneve niso uradno potrdili. Policisti bodo v vsakem primeru zoper neznanega storilca podali kazensko ovadbo zaradi storitve kaznivega dejanja zlorabe znamenj za pomoč in za nevarnost po 312. členu Kazenskega zakonika RS, za kar je zagrožena denarna kazen ali zapor do šestih mesecev. **S. Š.**

Foto: Tina Dokl

KOVOR

Znanje prve pomoči

Kranjska izpostava Uprave RS za zaščito in reševanje in Območno združenje RK Tržič organizirata regijsko preverjanje usposobljenosti ekip prve pomoči Civilne zaščite in Rdečega križa, ki bo jutri, 29. septembra, pred gasilskim domom v Kovorju. Ekipe bodo med 9. in 12. uro reševale praktične naloge iz prve pomoči ponesrečenim ob potresu in nesrečah v prometu. Rezultate bodo razglasili predvidoma ob 13. uri. Najboljše ekipe se bodo udeležile državnega preverjanja 18. oktobra v Novi Gorici. **S. S.**

KRANJ

Nejasne okoliščine nesreče

V križišču Koroške in Bleiweisove ceste v bližini stavbe Mobitel v Kranju se je v sredo okoli 17.40 zgodila prometna nesreča med voznico rdečega avtomobila Renault R5 in voznikom sive Renault Lagune. Zaradi razjasnitve okoliščin nesreče policija naproša morebitne priče, da pokličejo na 113 oziroma na Policijsko postajo Kranj (04/233 64 00). **S. Š.**

Transporter.
Klimo in ESP vam podarimo!

Transporter

Avtohiša Vrtač, d.o.o. Kranj
Delovska cesta 4 , 4000 KRANJ
tel.: 04 27 00 200, faks: 04 27 00 222
www.avtohisavrtac.si

Taksistu trinajst let zapora

Jeseničana Romana Velikonjo so zaradi za umora, poskusa umora in povzročitve dveh lahkih ran obsodili na trinajst let v zapor. Tožilec zadovoljen, obramba pa je že napovedala pritožbo.

SIMON ŠUBIC

Kranj - Znani jeseniški taksist, 49-letni **Roman Velikonja** je 10. novembra lani v lokalu Caffe Inn na Jesenicah, ki ga je imel v najemu šele štiri dni, z revolverjem v prsni koš ustrelil 28-letnega **Elvina Hadžića**, ki je kasneje zaradi strelnih ran v jeseniški bolnišnici umrl, prav tako v prsni koš je huje ranil 22-letnega **Džeralda Hadžića**, 22-letnega **Samirja Terzića** in 27-letnega **Mirana Kovačevića** pa lažje ranil v stegni. Za ta dejanja ga je petčlanski senat Okrožnega sodišča v Kranju v sredo obsodil na enotno kazen trinajst let zapora. Sodba ni pravnomočna, zagovornik **Dušan Csipö** se bo nanjo pritožil, medtem ko je bil okrožni državni tožilec **Janez Palovšnik** z njo zadovoljen.

Po mnenju senata je obdolženi usodnega dne brez pravega vzroka zanetil prepir in kasnejše prerivanje z bratoma Hadžićema in preostalo družbo ob šanku. Ko so ga zbili na tla, je bil Velikonja nesporno v stanju bistveno zmanjšane zavesti in takrat tudi ustrelil v noge Terzića in Kovačevića. "Potem ko ste ustrelili Elvina in Džeralda Hadžića v hrbta, pa ste bili v polni prištevnosti, kakor je v svojem mnenju ugotovila skupina izvedencev psihiatrov," je odločitev senata pojasnila njegova predsednica, okrožna sodnica **Andreja Ravnikar.** Senat se je torej strinjal z navedbami obtožbe, da je šlo v primeru streljanja na brata Hadžića za naklepno dejanje pri polni zavesti in ne silobran v stanju neprištevnosti, kakor je zatrjevala obramba. "Ustrelili ste ju v hrbet, izstrelili ste vsaj šest nabojev v več oseb. Lahko bi postopali drugače in streljali v zrak ali vstran ali celo prenehali streljati," je zaključila sodnica. Pri določitvi kazni je senat upošteval tudi olajševalne okoliščine. "Ko se vam bo kaj takega zgodilo, se spomnite name," je nazadnje dejal Velikonja.

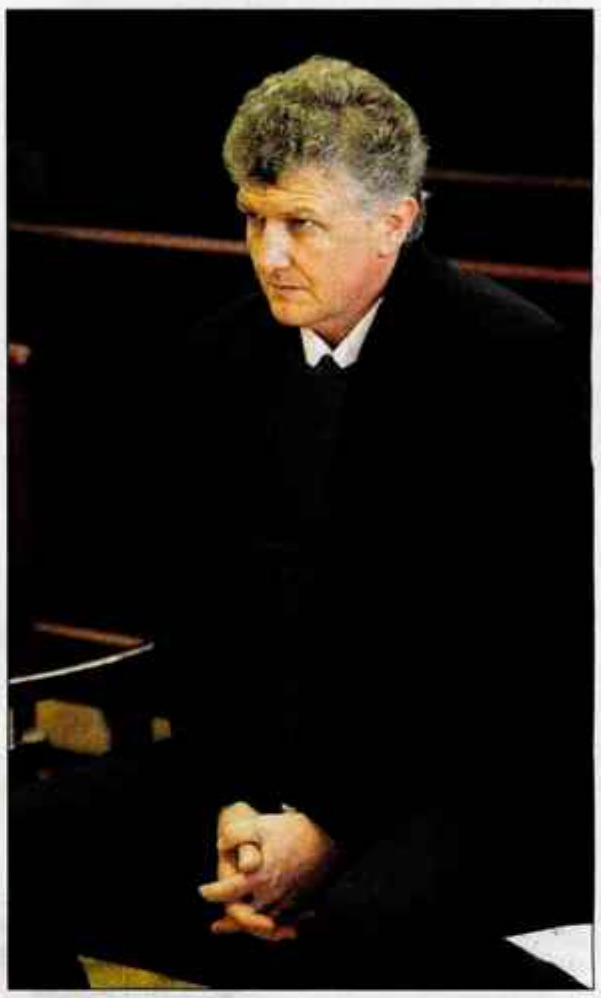

Roman Velikonja: Branil sem svoje življenje pred družbo, ki je na Jesenicah znana po nasilju. / Foto: Gorazd Kavčič

Za končno sodbo si je senat vzel dan premisleka, saj sta tožilstvo in obramba zaključni besedi podala že v torek. Tožilec je med drugim opozoril, da je Velikonja takoj po streljanju natakarici naročil, naj ne kliče policije in naj pospravi lokal, s čimer so se izgubili mnogi dokazi, ki bi pomagali natančneje razjasniti okoliščine in potek obravnavanega dogodka. "To nakazuje, da se je obtoženi zavedal svoje krivde. Še do danes tudi ni pojasnjeno, kje je morilsko orožje, kar obtoženi nedvomno ve," je opozoril. Dodal je, da je o silobranu nesmiselno govoriti, če nekoga ustreliš v hrbet.

Zagovornik je po drugi strani zatrjeval, da tožilec ni dokazal, da je bil Velikonja med streljanjem nekaj časa prišteven, nekaj pa ne, da je prav on začel prepir, da se ne ve natančno, po kakšen vrstnem redu so bili oškodovanci ustreljeni, ali koliko nabojev je Velikonja izstrelil in ali je sploh streljal zunaj lokala. Opozoril je, da je pri obdolženem nastopila popolna amnezija za vsaj dve uri in da samo zato ne zna povedati, kam je odložil uporabljeno orožje. "Obdolženi je streljal v močnem čustvenem afektu, bil je smrtno prestrašen, na tleh, nevešč rokovanja s pištolo, brez namena kogarkoli ubiti, ampak zgolj prestrašiti oškodovance. V takšni situaciji se nihče ne bi mogel drugače ubraniti," je odvetnik Csipö nizal argumente obrambe. Ker je šlo po mnenju obrambe zgolj za samoobrambo, ki ni kazniva, je predlagala oprostitev.

KRATKE NOVICE

MOJSTRANA

Poželi konopljo

Kranjskogorski policisti bodo zaradi posedovanja in gojenja konoplje kazensko ovadili 27-letnega Mojstrančana. Pri hišni preiskavi so v njegovi leseni baraki našli več posušenih in sušečih se rastlinskih delcev konoplje, na vrtu in v okolici barake pa so našli še 12 rastlin konoplje, visokih od enega do dveh metrov. Konopljo so policisti poželi in zasegli. Sledi njeno strokovno uničenje.

BLEJSKA DOBRAVA

Izpraznil trgovino

Neznani storilec je v noči na torek vlomil v trgovino z živili na Blejski Dobravi in ukradel za 5.270 evrov živilskih artiklov, artiklov za osebno higieno, cigaret in menjalnega denarja. **S. Š.**

OMV futurPlus -
Več toplote za isto ceno!

OMV SLOVENIJA SLOVENSKEMU TRGU PONUJA »OMV FUTURPLUS« - IZBOLJŠANO EKSTRA LAHKO KURILNO OLJE, KI JE PRIJAZNEJŠE OKOLJU IN KURILNI NAPRAVI.

»Več toplote za isto ceno!« je slogan ekstra lahkega kurilnega olja OMV futurPlus, ki v primerjavi s standardnim ekstra lahkim kurilnim oljem zagotavlja konstantno visoko kakovost med časom skladiščenja v rezervoarju, znižuje stroške obratovanja in povečuje zanesljivost delovanja kurilnih naprav. OMV futurPlus lahko naročite na brezplačni telefonski številki 080 2332, na dom pa vam ga pripeljejo že v 48 urah.

Zahtevane lastnosti, ki jih uporabniki pričakujejo od kurilnega olja, so se zaradi čedalje sodobnejših sistemov izgorevanja in daljšega skladiščenja v rezervoarju kupca bistveno spremenile. Odgovor na tovrstne zahteve je OMV futurPlus, ki vsebuje visoko učinkovit dodatek za izboljšanje lastnosti kurilnega olja.

In kaj nam prinaša ekstra lahko kurilno olje? Prva prednost je večja stabilnost pri skladiščenju. S specialnimi učinkovinami se namreč občutno omeji naravno staranje kurilnega olja. Zmanjša se nastajanje snovi zaradi vplivov staranja, kot so dnevna svetloba, barvne kovine v ceveh, po katerih teče olje oz. v črpalkah ter kisik iz zraka. S tem se preprečí zamašitev filtrov, ki lahko vodi do motenj pri obratovanju. Kurilno olje pa se lahko ob nezmanjšani kvaliteti skladišči dlje časa.

Druga prednost je boljša termična stabilnost, saj zaradi reflektirane toplote lahko pride do nastajanja oblog na šobi gorilnika in na filtru šobe, kar lahko negativno vpliva na razprševalno sposobnost šobe. S specialnimi učinkovinami, ki jih vsebuje OMV futurPlus, šoba ostane čista in zato optimalno deluje daljši čas.

Tretja prednost je manjša poraba in večja varnost obratovanja. Posebni dodatki namreč skrbijo za to, da se dolgoročno ohranijo prvotne razprševalne lastnosti šobe. Zaradi tega pa kurilno olje optimalno in enakomerno izgoreva, kar med drugim preprečuje nepotrebne emisije in s tem bistveno pripomore k ohranjanju čistega okolja. Poleg tega OMV futurPlus ščiti tudi vašo ogrevalno napravo pred nastajanjem oblog s posebno antikorozijsko zaščito, kar zagotavlja daljšo dobo naprave.

Oglasna sporočila

KURILNO OLJE
DATRIS
GREJE MOGNEJE
080 2341

"Poplave so nam sicer odnesle skoraj vse, za kar smo v vseh letih samostojne občine garali, a bomo Železnike obnovili in naredili še lepše kot prej," nam je teden dni po katastrofalnih poplavah optimistično zagotovil župan Železnikov Mihael Prevc.

V pol ure je vse splavalo po vodi

MIHAEL PREVC, ŽUPAN OBČINE ŽELEZNIKI, KI JE BILA V NEDAVNEM NEURJU NAJHUJE PRIZADETA

ANA HARTMAN

Na cestah je za 25 milijonov evrov škode. Na objektih za deset milijonov, škoda na vodovodu znaša od dva do tri milijone, 43 milijonov evrov je škode na vodotokih. Dvesto objektov je po večini ali delno uničenih. Dvajset gospodinjstev je ostalo brez vsega. Pet objektov bo treba temeljito obnoviti.

Za intervju z nami si je župan Mihael Prevc, stežka seveda, utrgal čas po torkovi tiskovni konferenci, ki so jo simbolično sklicali natanko teden dni po hudi uri. "V tem času smo si že približno opomogli. Želeli smo se javno zahvaliti gasilcem, vojakom, civilni zaščiti, policistom, prostovoljcem in vsem, ki so nam v najtežjih trenutkih pomagali. Krajani so v zahvalo zbrali že več kot osemsto podpisov," je povedal župan, ki svoje izčrpanosti ni mogel skriti in je od časa do časa med intervjujem zazehal.

Koliko ste spali v zadnjem tednu?

(nasmeh) "Približno po tri ure na noč. Skrbi je ogromno. Tudi domačini mi pravijo, da so tako zelo utrujeni in razburjeni, da sploh ne morejo zaspati. Nekateri, ki so bili priča katastrofi, ki nas je doletela, imajo velike težave in v sebi strah, ki jih bo spremljal še dolgo časa, še zlasti ko bo deževalo."

Je tudi vas strah dežja?

"Seveda, čeprav ta strah občutim na drugačen način kot najbolj prizadeti krajani, ki so ostali brez vsega. Prav zato še toliko bolj pritiskam na podjetja za urejanje hudournikov, da zaradi preteče nevarnosti ponovnih poplav čim hitreje in čim bolje očistijo struge tam, kjer je nevarno, da se voda ob večjem deževju znova razlije. Se pa še kako dobro zavedam in na to me opozarjajo tudi drugi, da se bo treba celostno lotiti urejanja podivjanih hudournikov. S pomočjo države smo v preteklosti precej storili za večjo poplavno varnost Železnikov. Pri Domelu smo, na primer, zgradili oporni zid, ki je bil ob nedavnih poplavah sicer dva metra

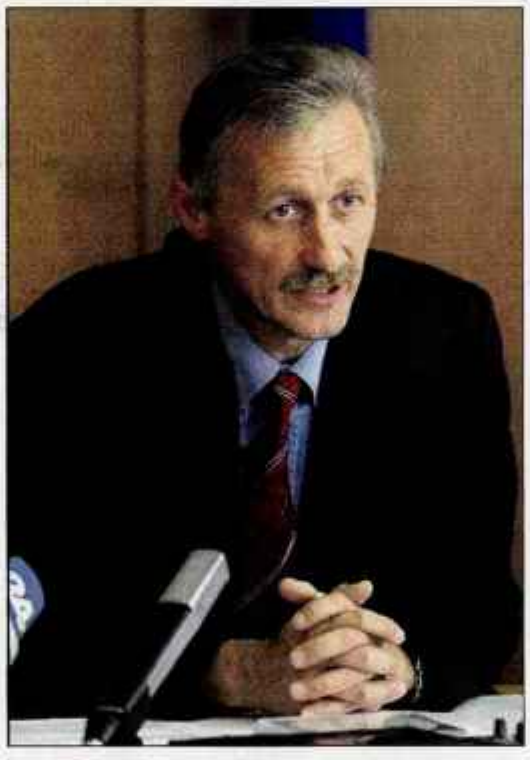

Župan Železnikov Mihael Prevc / Foto: Gorazd Kavčič

prenizek. Ob regionalni cesti skozi Železnike smo prav tako zgradili oporne zidove in tudi zaradi tega je, hvala bogu, vsaj ta cesta zdržala poplavo. V nadaljevanju bomo s stroko morali krepko pospešiti urejanje poplavne varnosti in razmišljati o zadrževanju vode višje od Železnikov. Strokovnjaki na vodarskem področju s projekti za večjo poplavno varnost razmišljajo predvsem v smeri, da bi voda čim hitreje stekla skozi Železnike, a je vprašanje, ali so takšne usmeritve povsem na mestu. Če se bomo hoteli približati stoodstotni varnosti pred poplavami, so naša rešitev zadrževalniki že na hudourniških pritokih reke. Pred tremi tedni je vlada sprejela državni lokacijski načrt za izdelavo obvoznice skozi Železnike in ureditev večje poplavne varnosti. Glede na našo tragedijo stroko čaka z izdelavo tega načrta zelo zahtevna naloga, da cesto čim bolje umestijo na poplavni zid, ki bo ščitil Železnike. A čeprav bi imeli vse te zadeve urejene, takšnega poplavnega vala, ki mu lahko mirno rečem cunami, ne bi mogli preprečiti."

Kje ste bili, ko se je nad Železniki pred desetimi dnevi stemnilo nebo?

"Bil sem v Kranju na sestanku in ko sem se vračal nazaj v Železnike, kjer smo pričakovali obisk vlade, se je že začelo najhuje. Takoj sem sklical štab civilne zaščite, aktiviral gasilce, obvestili smo operativno komunikacijski center v Kranju, in reševanje je steklo."

Kaj ste občutili, ko ste videli poplavljene Železnike?

"Ne samo jaz, vsi smo bili pod velikim stresom. Skozi okno na občini opazovati, kako je Sora odnašala stvari kot za šalo, je bilo grozno. Vse, za kar smo se vsa ta leta trudili, je v pol ure splavalo po vodi. A je bilo v tistem trenutku treba razmišljati s trezno glavo. Po glavi mi je rojilo samo to, kako začeti reševati. Sama sreča je bila, da so bili šolarji v šoli in delavci v tovarnah. Ko danes hodim od ljudi do ljudi, ki so morali to tragedijo dati skozi, ima vsak svojo zgodbo, vendar je njihov prvi odgovor vedno enak: samo, da sem še živ. Mnogi so reševali svoje življenje, še zlasti starejši ljudje, ki so bili na tragični dan večinoma doma. In verjemite, ni malo primerov, ko so si življenje reševali s tem, da so viseli na ceveh centralne kurjave pod stropom. Pravijo, da je bila voda tako visoka, da tudi na kmečki peči ni bilo več varno."

Kljub vsemu hudemu se zdi, da je katastrofa povezala občane bolj kot karkoli drugega.

"Drži. Vsi so razmišljali, kako rešiti, kar se je rešiti še dalo, in kako pomagati najbolj prizadetim. Kot župan sem moral prevzeti vodenje akcije reševanja in v moji glavi je bilo samo eno: Kako pomagati ljudem v teh težkih trenutkih. Zato sem bil tako sam, kot tisti, ki so bili ob tej katastrofi najbolj oškodovani, zelo prizadet, ko je komercialna televizija tragedijo v Železnikih zelo nesramno izkoristila, poleg tega po Sloveniji poslala povsem krivično informacijo o neverjetni pomoči s strani gasilcev, vojske, policije, civilne zaščite, ki so iz vse Slovenije trumoma prihajali na pomoč. To je bil čas, ki je bil najmanj primeren za obtoževanja in iskanje krivcev, ljudje so rabili pomoč in ta je tudi prišla. Na začetku je bil največji problem komunikacija. Telefoni niso delali, mobilno omrežje je bilo zasedeno. Ljudje niti niso mogli poklicati svojcev, da bi izvedeli, ali je z njimi vse v redu. Učence so zadržali v šoli, dokler ni bila pot do doma varna. Otroci so doživljali hude trenutke. Vedeli so, da je v Železnikih zelo hudo. Ko sem se na dan neurja pripeljal v šolo na pogovor z ravnateljem, sem pred vrati naletel na objokano deklico, ki mi je povedala, da ji je doma Na plavžu odneslo sobo in nima ničesar več. Takšnih in drugačnih zgodb o reševanju življenj, avtomobilov in drugi stvari sem v zadnjih dneh slišal veliko. Še vedno se domačini pogovarjajo samo na to temo, drugih pogovorov ni."

Ste že ocenili, kakšno škodo so povzročile poplave?

"Škoda še ni točno ocenjena, zagotovo pa je največja nastala na cestah - za okoli 25 milijonov evrov. Na objektih je skoraj deset milijonov evrov škode, škoda na vodovodu znaša od dva do tri milijone evrov, 43 milijonov evrov je škode na vodotokih. Ujma, ki je z vso silo prihrumela v najstarejši del mesta, je najbolj prizadela naselja Racovnik, Na plavžu in Trnje. Neposredno je bilo ogroženih tri tisoč prebivalcev. Dvesto objektov je po večini ali delno uničenih. 20 gospodinjstev je ostalo brez vsega. Največji problem je pri tistih, ki so imeli stanovanja urejena v pritličjih, sicer pa je voda poplavljala predvsem kletne prostore, pri čemer so bili še posebej prizadeti obrtniki. Sami objekti niso bili toliko poškodovani, uničena je bila predvsem oprema. Pet objektov bo treba temeljito obnoviti, medtem ko drugi niso statično ogroženi."

▶ 10. stran

POGOVOR

Razgledi

Kaos v Železnikih tik potem, ko so vode iznenada podivjale. / Foto: Gorazd Kavčič

9. stran

Železniki po enem tednu kažejo povsem drugačno podobo. Kako je potekalo odpravljanje posledic po neurju?

"V prvem tednu je v Železnikih sodelovalo skoraj šest tisoč reševalcev, med njimi je bilo več kot tri tisoč prostovoljnih gasilcev. Skupaj so v občini opravili 210 tisoč prostovoljnih ur. Odpeljali so 10.500 kubičnih metrov materiala. Zbiranje humanitarne pomoči se je začelo dan po neurju. Občina se je povezala s centrom za socialno delo, Karitas in Rdečim križem, naša prva naloga pa je bila oskrbeti prebivalce. V enem tednu smo med drugim prebivalcem razdelili šest tisoč obrokov in 71.300 litrov ustekleničene vode. V kraje, ki so bili odrezani od sveta, smo prehrambene pakete vozili s helikopterjem. Reševalnih enot bo zdaj v Železnikih postopoma vse manj."

Konec tedna so prišli Železnike čistit številni prostovoljci od vsepovsod. Ste pričakovali tolikšno solidarnost?

"Kje pa. Domačini so bili obupani in demoralizirani. Nekateri so razmišljali celo o selitvi iz kraja, kar je ob tragediji in dejstvu, da so bili v zadnjih dvajsetih letih trikrat poplavljeni, po svoje treba razumeti. A ko so videli, kako je stekla akcija, so začutili optimizem in veselje. Še posebej konec tedna, ko je poleg gasilcev, vojakov, policistov in civilne zaščite na pomoč prišlo ogromno prostovoljcev. Ne morete si predstavljati, koliko je prizadetim krajanom pomenilo, ko so k njim domov prišli prostovoljci z lopatami, naj jim dajo delo, da bi radi pomagali. Železniki so po enem tednu skoraj očiščeni. Prepričan sem, da bodo ljudje v kraju ostali, da bodo obnovili svoje domove. Poplave so nam sicer odnesle skoraj vse, za kar smo v vseh teh letih samostojne občine garali, a bomo Železnike obnovili in naredili še lepše kot prej."

Koliko denarja je že pritekło na račun občine Železniki? Kako ga boste razdelili?

"V prvem tednu smo uspeli zbrati skoraj 600 tisoč evrov, od tega je največ - sto tisoč evrov - prispeval ljubljanski BTC. Naj povem, da smo že minuli petek sedemnajstim najbolj ogroženim posameznikom nakazali denarno pomoč. Zbrani denar želimo razdeliti pravično in transparentno, nad razdeljevanjem bo bedela posebna komisija. Naredili smo popis oškodovanih prebivalcev in jih razdelili v različne kategorije - od tistih najbolj ogroženih, ki so ostali brez vsega, do tistih, ki jim je voda zalila kleti. Še ta teden bomo nakazali prve akontacije."

Dela bo po neurju v občini ogromno. Česa se boste naprej lotili?

"Vse aktivnosti bodo usmerjene v zasilno obnovo vodovoda, da bomo čim prej spet lahko pili zdravo vodo izpod Ratitovca. V kakšnem tednu bo voda s prekuhavanjem že pitna. Očistili in za silo obnovili bomo tudi fekalno in meteorno kanalizacijo, najslabše je s kanalizacijo v Sori. V nekaj dneh bomo uredili začasni zdravstveni dom v župnijskih prostorih v Selcih, za zdaj je na voljo v nujnih primerih reševalno vozilo pred šolo, sicer pa se je treba odpraviti v zdravstveni dom v Škofjo Loko. Nato bomo pristopili k obnovi cestne infrastrukture."

Je že znano, kaj bo z obnovo ceste v Davčo, kjer je Davščica odnesla pet kilometrov ceste?

"Na začetku smo še razmišljali, da bi cesto, ki je popolnoma uničena, za silo uredili, a smo jo s strokovnjaki z direkcije za ceste pred dnevi v celotni dolžini prehodili in se odločili, da jo bomo za zdaj 'odprli' do domačij, ki so v Davči še zaprte - v spodnjem delu od Davškega mostu do odcepa za Žbont, iz zgornjega dela navzdol pa do Javorjeve rupe. Te cestne povezave bodo zaenkrat le zasilne, makadamske, nato pa bomo pristopili h gradnji nove ceste v Davčo. Dejstvo je, da se ceste ne da speljati drugje. Iz Davče v Železnike je zdaj možno priti po začasni cestni povezavi od Dolinarja do Zgage čez Podrošt. Makadamsko pot, dolgo šest kilometrov, bomo prihodnji teden začeli urejati, ponekod jo bomo razširili in do konca oktobra asfaltirali. Obvoz bo urejen mimo Štulca do Jureža. Obnova začasne cestne povezave, za katero domačini pravijo, da je še nobena poplava ni poškodovala, bo stala 800 tisoč evrov."

Šolarji iz Davče se v šolo v Železnike vozijo čez Leskovico in Poljansko dolino, kar je v eno smer skoraj 60 kilometrov. Kako dolgo bodo še uporabljali to cesto?

"Zagotovo bo nekaj časa še tako. V eno stran porabijo za vožnjo približno uro in petnajst minut. Po začasni cestni povezavi preko Zgage avtobus še ne more, dokler ne bo obnovljena. Cesta je na nekaterih delih zelo strma, a če bo pozimi dobro vzdrževana, bo šolski avtobus vseeno lahko vozil po njej."

V tem letu ste imeli v načrtu precej investicij v občini. Kaj bo sedaj z njimi?

"Zaradi ogromne škode so vse načrtovane investicije trenutno v drugem planu. Vsi občinski projekti so pod velikim vprašajem, vse tekoče občinske zadeve smo začasno dali na stran. Občinska uprava te dni dela od šestih zjutraj do osmih zvečer, imamo nešteto telefonskih klicev. Vsi smo že izredno utrujeni."

Po hudem neurju so prizadeto območje obiskali številni pomembni možje, politiki, ki so obljubljali pomoč. Kaj če bo ostalo samo pri obljubah?

"Vaše vprašanje je zelo na mestu. Premier Janez Janša nas je obiskal štirikrat in kolikor ga poznam, ni le človek obljub, ampak tudi dejanj. Prepričan sem, da politiki, ki so nas obiskali, niso držali fige v žepu. Ker sem tudi poslanec, jih bom v vsakem trenutku držal za besedo."

Boste pa v naslednjih mesecih verjetno predvsem župan, manj pa poslanec?

"V teh težkih dneh moram biti med občani in še nekaj časa bo tako. Sicer pa so poslanski kolegi izredno tolerantni do mene. Nenazadnje so z enodnevnim zaslužkom pomagali Železnikom. Pri zagotavljanju denarne pomoči bo še vedno veliko poti v Ljubljano. Razsežnost škode je tako velika, da jo bo državni proračun težko prenesel. Premier tako razmišlja o pridobivanju denarja iz evropskega solidarnostnega sklada. Škoda po neurju v Sloveniji namreč presega cenzus, ki predstavlja prag za črpanje denarja iz tega sklada."

V enem tednu je v Železnikih sodelovalo skoraj šest tisoč reševalcev, med njimi več kot tri tisoč prostovoljnih gasilcev. Opravili so 210 tisoč prostovoljnih ur, odpeljali 10.500 kubičnih metrov materiala. Med prebivalce so razdelili šest tisoč obrokov in 71.300 litrov ustekleničene vode.

V Davči je odneslo pet kilometrov ceste, prihodnji teden bodo začeli urejati začasno cestno povezavo od Dolinarja do Zgage čez Podrošt do Železnikov. / Foto: Gorazd Kavčič

Voda ni prizanesla ničemur. S čiščenjem stanovanj je bilo veliko dela. / Foto: Gorazd Kavčič

UJMA

Razgledi

Kaj so razlogi za vodno ujmo v Železnikih? Poleg silovitega neurja, v katerem je v kratkem času padla izjemno velika količina padavin, ki jih strma tla niso mogla vpiti, v javnosti kot krivce omenjajo vodarje in tudi lastnike gozdov, ki naj bi z nevestnim gospodarjenjem zakrivili, da so sečni ostanki ter tudi cela debla in drevesa mašili vodne struge in mostove.

Gozdarji očitke odločno zavračamo

Boštjan Škrlep, vodja krajevne enote zavoda za gozdove v Železnikih

Cveto Zaplotnik

Kje vas je doletela vodna ujma - v gozdu, v pisarni, kje drugje?

"Z izvajalcem del na gozdnih cestah sva na Jelovici pregledovala, ali so dela dobro narejena in ali bo treba kaj popraviti. Opoldne sva se zaradi hudih padavin vračala, tedaj so bili nekateri prej očiščeni dražniki na gozdnih cestah že polni materiala, cesta od Mostu proti Prtovču pa je bila na prvem klancu že uničena, s številnimi globokimi jarki. Ko sva se vrnila v dolino, je Češnjica že poplavljala, kmalu zatem je strugo prestopila tudi Sora, tako da sem se do gozdarske stavbe že peljal po domala pol metra visoki vodi."

Kako ste doživljali ujmo?

"To je bilo res divje. V krajevni enoti zavoda za gozdove v Železnikih sem zaposlen trinajst let, v tem času sem doživel tri poplave, a tokrat je bilo v dolini veliko huje kot v letih 1995 in 1998."

Ko sem vas v ponedeljek vprašal, kje sem vas zmotil s telefonskim klicem, ste rekli, da ste si po norem tednu privoščili trenutek oddiha ...

"V minulih dneh je bilo res naporno. Z občino smo sodelovali pri odpravljanju posledic, pregledovali smo gozdne ceste ..."

Je na cestah veliko škode?

"Škoda na gozdnih cestah po prvih ocenah znaša okrog enega milijona evrov, natančnejša ocena bo znana do 10. oktobra. Nekatere odseke gozdnih cest je ujma odnesla, na drugih so usadi, veliko propustov je zasutih. Škoda bi bila še večja, če ne bi zdržali domala vsi objekti (kašte, pregrade, mulde), ki smo jih naredili ob sanaciji prejšnjih poplav ali pri rednem vzdrževanju. Ceste moramo zdaj najprej očistiti in odstraniti nanose, potem pa se bomo lotili še sanacije, za kar pa bo treba zagotoviti tudi precej denarja."

Ob razlogih za poplave v Železnikih je slišati očitke, da naj bi bili za to krivi tudi premalo vestni lastniki gozdov, iz katerih je voda odnašala sečne ostanke ter hlode in cela drevesa, ki so mašila struge in mostove ... Kako odgovarjate na takšne očitke?

"Očitke odločno zavračam, gozdarji nismo krivi. Na območju Železnikov je okoli 50 odstotkov gozdov na zelo strmih pobočjih, ponekod je strmina tudi 40 stopinj. Veliko teh gozdov je nedostopnih. Ob silovitem neurju, ki je bilo prejšnji torek, je v zelo kratkem času padla izjemno velika količina padavin, ki jih strma gozdna tla niso mogla vpiti in so kot val pljusknile v dolino. Razumljivo je, da je voda v takšnih okoliščinah odnašala lesne ostanke tudi s sečišč, urejenih po predpisih, ter hlode, ki so zloženi ob gozdnih cestah čakali na odvoz. Tega lesa ni bilo veliko, saj so lastniki gozdov večinoma že končali z odpravljanjem posledic letošnjega snegoloma. Voda je odnesla veliko stoječega drevja ob vodotokih in v grapah, odnašala je tudi suho drevje in gozdni "opad"."

Kakšni so lastniki gozdov na tem območju?

"Lastnikom nimamo kaj očitati. Na območju Železnikov in v celotnem Škofjeloškem hribovju imamo tako dobre lastnike, kot so morda v Sloveniji le še na gorskih kmetijah na Koroškem in Pohorju. Da so to skrbni, vestni gospodarji, z odnosom do gozda, so pokazali že večkrat doslej, posebej ob ujmah pred desetletjem ter ob treh ujmah v zadnjih petnajstih mesecih. Ob koncu lanskega junija je njihove gozdove prizadel močan veter, v katerem je padlo petnajst tisoč kubičnih metrov drevja, v letošnji zimi je teža snega podrla ali poškodovala približno enako količino drevja, prejšnji teden je bila še vodna ujma. Velika večina lastnikov po poseku in spravilu lesa poskrbi za gozdni red, seveda so tudi izjeme, kar pa ob tako velikih padavinah ni niti malo vplivalo na razsežnost katastrofe. Čeprav bi zdaj, ko je voda že "pometla" gozdove, še enkrat deževalo tako kot prejšnji torek, bi bile spet poplave."

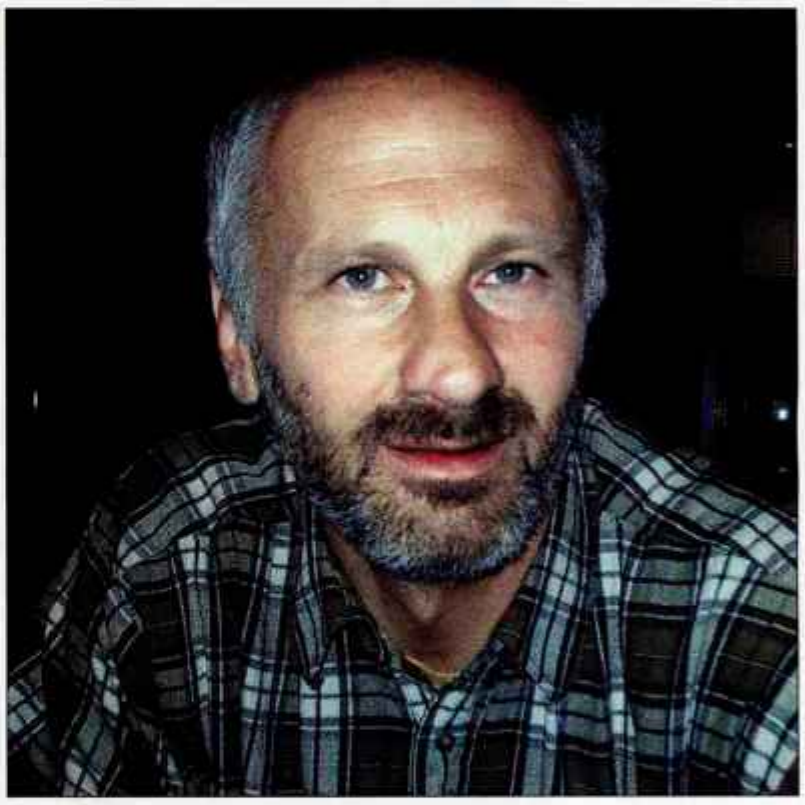

Boštjan Škrlep

Znana je varovalna vloga gozdov pred poplavami. Z zaraščanjem kmetijskih zemljišč in prehajanjem v gozd se ta naravni ščit celo krepi ...

"Čeprav je strokovno dokazano, da gozdovi zadržujejo prehitro odtekanje padavinskih voda, pa kljub temu niso mogli zaustaviti tako velikih količin padavin, ki so padle prejšnji torek. Zagotovo bi bile posledice ujme še mnogo hujše, če bi bili gozdovi v zaledju Železnikov izkrčeni, kot so nekoč v zgodovini že bili. Varovalna vloga gozdov pred poplavami se je v zadnjih desetletjih povečala, saj se je z zaraščanjem kmetijskih zemljišč povečala njihova površina. Gozdovi segajo do Železnikov in pokrivajo kar štiri petine celotnega ozemlja občine."

V preteklosti je bilo gospodarjenje z gozdovi drugačno, les so spravljali na roke ali s konji, zdaj so gozdovi prepredeni z gozdnimi cestami in vlakami, ki so hkrati postale tudi vodne poti ... Ali to lahko vpliva na razdiralno moč vode?

"Gradnja gozdnih cest in vlak je zagotovo vplivala tudi na vodni režim. Voda po cestah in vlakah teče, dobi novo smer, vendar je na veliki večini prometnic urejeno tudi odvodnjavanje. Za redno ročno vzdrževanje gozdnih cest skrbi v Železnikih trideset ljudi, lastniki gozdov pa ob zaključku sečišč uredijo tudi odvodnjavanje na vlakah."

Ali je takšne poplave, kot so bile prejšnji teden v Železnikih, možno preprečiti?

"Železniki imajo zelo nesrečno lego na dnu grape. Poplav ne bi mogli preprečiti, lahko pa bi jih omilili z nekaterimi ukrepi, predvsem z dokončno ureditvijo struge Sore in urejanjem hudourniških grap. Gozdarji smo v okviru urejanja gozdnih cest, vlak ter usadov v gozdnih sestojih v preteklem desetletju izvedli vrsto ukrepov za zaščito pred hudourniškimi vodami in pred erozijo. Lahko bi jih še več, če bi bilo za to na razpolago več denarja."

Kako si kot gozdar razlagate, da so ujme vse pogostejše?

"Ujme so vedno bile in bodo tudi v prihodnje. Da jih je vse več, je verjetno že posledica klimatskih sprememb. S tem se bomo morali sprijazniti in temu bomo morali prilagoditi tudi ukrepe. Objektov ne bomo smeli postavljati na poplavne ravnice in na plazovita območja. Predvsem za Škofjo Loko je prava sreča, da se Sora na ravnicah v Selški dolini razlije in da tam zgubi razdiralno moč."

"Železniki imajo zelo nesrečno lego na dnu grape. Poplav ne bi mogli preprečiti, lahko pa bi jih omilili z nekaterimi ukrepi, predvsem z dokončno ureditvijo struge Sore in urejanjem hudourniških grap."

UJMA

Razgledi

Kropo so v manj kot tednu dni po vodni ujmi počistili, zdaj se začenja obnova poškodovanih objektov. Domačini zahtevajo celovito sanacijo. O marsičem imajo različno stališče, a kljub temu zatrjujejo:

Vodna ujma nas je povezala

MARJAN BUTORAC, KROPAR, ČLAN SVETA KRAJEVNE SKUPNOSTI IN OBČINSKEGA SVETA

CVETO ZAPLOTNIK

Ste bili ob ujmi doma, v Kropi?

"Prejšnji torek sem bil od doma, popoldne sem bil še na sestanku na občini, potem pa sem imel na poti zaradi poplav že velike težave, da sem se lahko vrnil domov. Ko se je Kroparica začela razlivati po zgornjem koncu vasi, nisem pričakoval, da bo povzročila takšno razdejanje."

So bili Kroparji v šoku?

"Seveda so bili. Sami so ob narasli vodi v poplavljenih hišah lahko reševali le tisto, kar se je dalo rešiti, a tudi tisti, ki bi lahko pomagali, jim niso mogli. V ključnih trenutkih so glavno vlogo odigrali gasilci celotne lipniške regije. Domačini smo jim za njihovo izjemno požrtvovalnost zelo hvaležni. Še posebej se zahvaljujemo poveljniku občinske gasilske zveze Janezu Koselju, ki je preko občinskega štaba za civilno zaščito operativno vodil akcijo, pa tudi Komunali Radovljica, vodarjem, cestarjem, prostovoljcem in vsem drugim, ki so nam pomagali."

"Vsi v Kropi si ne glede na različna mnenja želimo takšno sanacijo, da se letošnja katastrofa ne bi več ponovila."

Se je Kroparica razlila po zgornjem koncu vasi le zaradi izjemnih padavin?

"Res je tisti dan v kratkem času padlo zelo veliko padavin, vendar bi bila lahko škoda manjša, če bi država v preteklosti več vlagala v urejanje bližnjih hudournikov in struge Kroparice in če bi bili mostovi bolj prepustni. Tudi v gozdovih je bilo nekdaj pri poseku in spravilu več reda."

Kakšna je Kropa danes, slab teden po vodni ujmi?

"Kropa je počiščena, tudi državna cesta skozi vas je prevozna. Zdaj se začenja najtežji del, to je sanacija vodne struge, še zlasti opornih zidov oz. škarp, na katerih so tudi temelji nekaterih hiš. Bojimo se, da teh del ne bomo mogli opraviti do zime in da bi morebitno novo deževje stanje samo še poslabšalo. Medtem ko je večina gradbenikov v Selški dolini ali hitijo z deli na drugih gradbiščih, iščemo gradbeno skupino, ki bi lahko naredila vsaj najnujnejše."

Krajani se zavzemate za celovito sanacijo...

"Celovita sanacija mora vključevati regulacijo hudournikov in ureditev struge Kroparice ter obnovo cest in ulic, pri tem pa vztrajamo, da je treba pred asfaltiranjem urediti tudi kanalizacijo, vodovodno in električno omrežje ter javno razsvetljavo."

Zdi se, da Kroparji v teh dneh niste najbolj enotni. En sestanek sklicujejo "krajani Krope", drugega ob isti uri krajevna skupnost in občina ...

"Ob takšni ujmi je razumljivo, da prihaja do različnih mnenj o razlogih za poplave, o odpravljanju posledic in tudi o dolgoročni zaščiti pred naraslimi vodami. Vsi v Kropi pa si ne glede na različna mnenja želimo takšno sanacijo, da se letošnja katastrofa ne bi več ponovila. Nesreča je spodbudila medsebojno solidarnost, med prvimi so se odzvali ugledni Kroparji - Janez Potočnik, Dušan Petrač in Bine Kordež, in nas tudi povezala. Še pred dobrega pol leta je bil problem, kako sestaviti svet krajevne skupnosti, zdaj je prav ta svet dobil zelo pomembno vlogo in tudi priložnost, da se izkaže in da vso energijo v kraju usmeri v dokončno ureditev Krope z vodotoki."

Marjan Butorac

Pravite, da staro jedro Krope ne ogrožajo le vode, ampak tudi demografski problemi. Kakšni?

"V času ekspanzije železarstva je v osrednji Kropi živelo okrog 1.400 prebivalcev, danes jih živi le še približno dvesto, povprečno starih več kot 65 let. Deset hiš je praznih, v devetih živijo le občasno ali jih uporabljajo za vikend, v šestindvajsetih hišah je le en stanovalec. Da bi v ta del povrnili življenje, bi ljudem morali pomagati finančno, z arhitekturnimi rešitvami, z oprostitvijo plačila komunalne takse in z davčnimi olajšavami. S tem bi tudi prispevali k zmanjšanju razlik v razvitosti med Radovljico in Lescami ter kraji na desnem bregu Save."

E-redovalnica

62 RAČUNALNIK IN JAZ

ROBERT GUŠTIN

Ko sem še hodil v šolo, sem za ocene, ki sem si jih prislužil v šoli, redno povedal staršem. No, skoraj redno, saj sem tiste ne preveč blestеče ocene priznal z manjšim zamikom ali pa sploh raje ne. Je bila potem mama toliko bolj "vesela" na govorilnih urah. Na srečo slabih ocen ni bilo prav veliko, tako da sem kar nekako dobro shajal s šolo. Ni se mi bilo potrebno skrivati in se igrati slepih miši s starši. Nekateri pa te sreče pač niso imeli, zato so imeli vedno enak problem: kako povedati staršem za slabe ocene? Običajno so si vzeli malo časa, da je bila doma prava "klima", da so bili starši dobre volje in da je vse pač "štimalo", potem pa so udarili z oceno in kar je bilo, je pač bilo.

Predstavljajte si novo situacijo. V šoli dobite slabo oceno. Že tako vam je hudo in vam gre bolj ali manj na jok, medtem pa vaša mama na svojem mobilnem telefonu že pregleduje sporočilo, v katerem piše, da ste pravkar prejeli oceno ena. Ko pridete domov, je huda ura že tu. Nič kaj prijetno, res ne. Sistem e-redovalnice, ki so ga z začetkom novega šolskega leta uvedle slovenske šole, omogoča tudi to. Drama. Odpadejo vse priprave, pogajanja, ustrezna "klima" in iskanje ustrezne situacije.

Z začetkom novega šolskega leta je staršem šoloobveznih otrok omogočen tudi vpogled v e-redovalnico in s tem dostopanje do ocen otrok, opravičenih in neopravičenih ur ter prejemanja sporočil razrednika. Varno elektronsko poslovanje z e-redovalnico ima možnost uporabljati skoraj 450 osnovnih in srednjih šol v Sloveniji. Pogoj za uvedbo je elektronska evidenca ocen, ki jo že sedaj uporablja 85 odstotkov osnovnih šol in 25 odstotkov srednjih šol. Sprotno elektronsko vpisovanje ocen učiteljev je predpogoj, če naj sistem ponuja realno sliko.

Kako pa je zadeva videti v praksi? Učitelj ocene in ure odsotnosti vpisuje v klasično redovalnico. Ko pride iz razreda ocene in ure preprosto prepiše v elektronsko evidenco. Ta je povezana s sistemom e-redovalnica, ki lahko ocene posreduje navzven preko spletnih strani. Učitelj pa lahko ocene vpisuje tudi preko dlančnika, ki nadomešča klasično redovalnico in vanjo vpisuje podatek. Ob prihodu v zbornico pač dlančnik postavi na posebno stojalo in ocene ter ure se samodejno prenesejo v elektronsko evidenco.

Na ta način je preko spletne strani omogočen dostop do ocen učencev. Dostop je zavarovan z varnim digitalnim potrdilom, ki ga lahko starši pridobijo pri enem izmed overiteljev v Sloveniji. Izpolniti je potrebno še prijavo, ki jo potrdi pooblaščena oseba na šoli. Na ta način je omogočen dostop do podatkov o ocenah vaših otrok. Ko ste prijavljeni v sistem, lahko dostopate samo do ocen otrok, za katere so vam administratorji sistema dodelili pravice, pač na osnovi potrdila šole. Sistem poleg vpogleda v ocene omogoča še izmenjavo sporočil z razrednikom, elektronski pogovor z njim, nudi pa tudi vpogled v evidenco ur prisotnosti oziroma odsotnosti od pouka.

Sistem je zasnovan z veliko stopnjo varnosti, saj ne sme prihajati do nepooblaščenih vpogledov in posegov v ocene. Zato je dostop varovan z varnim elektronskim potrdilom, vaš vpogled pa je le kopija prave evidence, do katere nimate dostopa.

E-redovalnica je velik korak k celoviti informatizaciji šolstva, saj terja poenotenje in elektronsko delo tudi na drugi strani. Res pa je, da prinaša tudi negativne aspekte, vsaj kar se socialnega čuta tiče, prav tako pa je v kot potisnjen tudi povsem pristen človeški odnos med starši in otroki.

Vsekakor je e-redovalnica velik tehnološki premik, s poudarkom na storitvah in interakciji, a sam sem še vedno bolj pristaš klasičnega pristopa, govorilnih ur, živih pogovorov. Tak način se mi zdi bolj človeški in pristen, pa še otrok ima možnost povedati novico v pravem trenutku. V šoli naj se gredo elektronsko poslovanje, celo morajo se ga iti, a ocene naj ostanejo domena učencev in staršev.

UJMA

Razgledi

"Sedaj imamo precej dela, saj moramo oceniti poškodbe in se uskladiti z javno službo o odstranjevanju le-teh," pravi Urban Ilc iz Agencije za okolje in dodaja, da so ves denar za letošnje vzdrževanje že zdavnaj porabili.

Stanje vodotokov se izboljšuje

URBAN ILC, VODJA ODDELKA VODNEGA OBMOČJA ZGORNJE SAVE NA AGENCIJI ZA OKOLJE

BOŠTJAN BOGATAJ

"Po katastrofalnih poplavah, ki so v začetku prejšnjega tedna prizadele velik del Gorenjske, se stanje izboljšuje, na terenu je veliko vodarskih ekip," pravi Urban Ilc, vodja oddelka Vodnega območja zgornje Save na Agenciji za okolje, ki spada pod okrilje okoljskega ministrstva.

Zakaj se je prejšnji teden v številnih gorenjskih mestih, predvsem pa v Železnikih in Kropi zgodila tako huda vojna ujma? Ilc odgovarja, da zaradi obilnih padavin: "Selška Sora je skozi Železnike med bolje urejenimi vodotoki, saj se je po poplavah leta 1990 zelo veliko naredilo. Tudi regulacija Sore mimo Domela je bila urejena za 100-letno poplavno varnost, zato drugega odgovora ne poznam." Podatki o padavinah so pokazali, da je v Davči v enem popoldnevu padla več kot desetina povprečnih letnih padavin! Zaenkrat na agenciji še nimajo podatkov o višini Sore ob poplavah, saj je bila poplavljena tudi merilna postaja. Vodja Vodnega območja zgornje Save meni, da je šlo prejšnji torek za izreden dogodek, ki ga je nemogoče preprečiti.

Načrt del na vodnih objektih iz leta 1993 predvideva zgraditev suhih zadrževalnikov pred Železniki in Škofjo Loko. Koncept ureditve nikoli ni prišel niti do idejnega, kaj šele do izvedbenega načrta!

Foto: Gorazd Kavčič

Urban Ilc: "Na terenu je veliko ekip, v Železnikih osem, v Kropi tri, dve v Bohinju. Tam bodo tudi v času padavin."

Zanimivo je, da načrt del na vodnih objektih iz leta 1993 predvideva zgraditev suhih zadrževalnikov pred Železniki in Škofjo Loko. Kljub temu da so načrti stari skoraj petnajst let, koncept ureditve nikoli ni prišel niti do idejnega, kaj šele do izvedbenega načrta! "Po naši celoviti študiji iz leta 2004 smo za Kropo predlagali pripravo izvedbene študije in projektne dokumentacije, vendar kljub temu trdim, da je bila Kroparica urejena. Glavni problem je most, kjer se je zagozdil material. Odneslo je tudi drčo, tako zaradi starosti kot tudi zaradi visoke vode," pravi Ilc in dodaja, da so strugo v Kropi urejali že vse od začetka uveljavljanja kovaške tradicije, kjer so bili vodni zidovi dobri in slabi, ob zdajšnjih poplavah pa se ni podrl skoraj noben.

Vodarski objekti so skoraj povsod ostali celi. Urban Ilc ocenjuje, da do poplav premoženja prihaja predvsem zaradi nepravilne pozidave območij. Primer takšne gradnje je gotovo tudi Sredneješolski center Podlubnik s športno dvorano Poden. "Športna dvorana Poden je na poplavnem območju in to odgovorni vedo. Strokovno je vse jasno, verjetno pa je v preteklosti nastal kratek stik pri načrtovanju. Za športno dvorano in šolskim centrom je predvidena regulacija Selške Sore, ki pa še ni bila izvedena. Zakaj, ne vem, drži pa, da mi nimamo pristojnosti voditi investicij," pojasnjuje vodja vodnega območja.

Denarja desetkrat manj kot pred leti

Pred obilnimi padavinami so bili vodotoki urejeni v okviru finančnih možnosti. "Vodotoke načrtujemo in vzdržujemo v skladu z letnimi načrti in razpoložljivim denarjem. Na Gorenjskem pridobimo 12 odstotkov celotne proračunske pogače oziroma nekaj manj kot 700.000 evrov, še pred nekaj leti pa je bilo denarja vsaj desetkrat več. Razlogov za zmanjšanje denarja ne poznamo, čeprav so potrebe danes večje," pravi Ilc. Denar se po vodnih območjih (osem v Sloveniji) deli glede na število vodotokov, njihove kilometre in podobno. Na Gorenjskem bi danes potrebovali vsaj petkrat do šestkrat večjo vsoto evrov, kjer pa bi le dobri dve tretjini, tako kot sedaj, namenili za vzdrževanje vodotokov. "Poudariti moram, da naša agencija skrbi za strokovno pomoč in za vzdrževanje vodotokov, za izvajanje javne službe urejanja voda pa ima država sklenjeno pogodbo z raznimi podjetji. Na Gorenjskem je to VGP Kranj, ki izvaja obširen spekter nalog na podlagi letnega plana, ki ga pripravimo v naši agenciji na podlagi potreb po investicijah in investicijskem vzdrževanju ter na podlagi razpoložljivega denarja iz vodnega sklada," razloži Urban Ilc.

Agencija ima trenutno veliko dela pri popisu poškodb na vodotokih (predvsem čiščenje strug rek in hudournikov) in načrtovanju del, žal pa je denarja za letos že zmanjkalo. "Osem strojev je ta teden že delalo v Železnikih, trije v Kropi, dva v Bohinju. Tako je tudi v času padavin, saj je struge potrebno očistiti, vsaj toliko časa, da bo vse počiščeno in dokler ne bodo ogroženi delavci," pojasnjuje Ilc.

Srednjeveški strip

103 IZ STARIH ČASOV

MIRA NAGLIČ

Freska Sveta Nedelja v Crngrobu je nekakšen "srednjeveški strip", ki prikazuje, česa se ne sme početi v nedeljo. "Med temi prizori so taki, ki kažejo 'hlapčevska' opravila: tovorjenje peč in s tovornimi živinčeti, obrtniška dela (kovanje konj, tkanje, krojaško, čevljarsko, kamnoseško, zidarsko, barvarsko, mesarsko delo), razna kmečka dela (obiranje sadja, teritev lanu, beljenje platna, cepljenje drv, preja, navijanje na motovilo, celo krtačenje konj), dalje večja gospodinjska dela (žehta, velika peka). Kristjan tudi danes čuti, da takih del ob nedeljah (in zapovedanih praznikih) praviloma ne sme opravljati. So pa spet naslikana opravila, ki tudi v nedavni preteklosti niso bila v nasprotju z nedeljsko postavo: kramarji so že njega dni postavljali svoje stojnice ob nedeljah pred cerkvijo in tudi trgovine so bile na kmetih ob nedeljah dopoldne pred glavno mašo in po njej do poldneva odprte. Če je torej slikar naslikal lmanjevce in trgovce, je hotel nemara povedati, da naj bi tudi onadva ne pozabila na posvečevanje nedelje in da naj bi tisti, ki kupuje, ne zamujal službe božje. Isto velja za lovce in ribiče. Lov in ribji lov v nedeljo nista bila prepovedana, ali marsikateri lovec in ribič zavoljo lova ni šel k službi božji; ljudsko izročilo pozna pripovedke o takih lovcih, ki so po smrti kot 'divji' ali 'nočni' lovci za kazen tavali po gozdovih. Če nadalje med 'prepovedanimi' opravili vidimo moškega in žensko v kopalni kadi, slikar pač ni hotel povedati, da se v nedeljo ne smejo kopati, ampak je hotel le opozoriti na pregrehe v srednjeveških javnih kopališčih ... Morda je tudi svaril pred grehom, ki ga rodita nedeljski počitek in brezdelje, ko je naslikal ljubimkanje in danes že nerazločne prizore ob postelji, kjer je zmerom navzoč tudi hudič, ali pa prizor, kjer se nečimerna ženska ogleduje v zrcalu, ki ji ga drži hudič. Če vidimo možaka, ki bos sedi pri ognjišču in si greje noge, dobro vemo, da s tem ne prelamlja nedeljske postave; toda slikar je hotel nemara opozoriti, da je treba v nedeljo v cerkev, čeprav je zunaj mraz. Posebno pa žali nedeljsko postavo, kdor ta dan očitno greši. To počenjata mož, ki se dvobojuje; to delajo razbojniki, ki so napadli in zažgali domačijo ter ženo živino s seboj; kaj pa šele čarovnica, ki v piskru pripravlja toč in ji že sedi hudič za vratom! Nedelja naj da človeku vsekakor tudi telesni počitek in duševni oddih. Toda že od nekdaj je navada, da iščejo ljudje obojega najrajši v gostilni. Vselej je bila to tudi najbližja priložnost za greh: goste kockajo, kvartajo, kegljajo, plešejo - in se nazadnje stepo. Te razgibane prizore je postavil slikar - dejal bi - nalašč prav na dno, blizu spodnjega desnega kota. Tega namreč zavzema podoba na stežaj odprtega peklenskega žrela, kot nam je dobro znano iz srednjeveških misterijev. V to strašno žrelo stopa skupina pogubljencev, vsem na čelu samomorivec, ki so ga morda razočarale prazne nedeljske 'zabave' in si je zato zasadil nož v prsi ... Izgubljence sprejemata dva hudiča." Tako - s stripom na freski - je skušal slikar nepismenim ljudem prikazati, česa ne smejo delati v nedeljo. Njegov strip pri vhodu je z besedami podprl še pridigar v cerkvi. Koliko je zaleglo, ne vemo. Škodilo gotovo ni.

Tako bodo pogubljeni tisti, ki grešijo v nedeljo (Crngrob, detajl). / Foto: Polona Mlakar Baldasin

(Vir: N. Kuret, Praznično leto Slovencev.)

USODE

Razgledi

Vrsto let sem z zaprtimi očmi hodila mimo sreče, ki je ležala ob poti

Zgodba s srečnim koncem

MILENA MIKLAVČIČ

"Povabili so me v Lion, kjer sem imela več predavanj o Bosni in o življenju tam doli. Takrat smo bili Evropi zelo blizu, tudi preprosti ljudje so vedeli, da obstajamo."

Urška pravi, da si je zmeraj želela nekomu pripadati. Ker je zrasla v družini, kjer sta starša izhajala iz različnih narodov, se ji je bilo, morda tudi zaradi tega, težko prilagajati. V njej je tičala misel, da je ona tista, ki je kriva, če se ljudje jezijo in negodujejo.

"Ko sem bila v Lionu, je bilo malo bolje. Tam so ljudje bolj tolerantni, bolj razumevajoči za drugačnosti," je dejala.

Naneslo je tako, da jo je k sodelovanju povabila organizacija, ki je skrbela za dekleta, ki so bila med vojno posiljena. V soočanju z njimi je spoznala, kako so bili njeni lastni problemi in težavice nepomembni.

"Ko sem nekoč sedela ob dekletu, ki se je v visoki nosečnosti nažrla uspavalnih tablet, me je postalo sram zaradi vseh solza, ki sem jih pretočila ob razmišljanjih na moža, njegovo mamo in na obdobje, ko se mi je zdelo, da bom uspela kot dobra in pridna zakonska žena. Tako mlada sem še bila, pa sem že mislila, da sem v življenju doživela vse, kar je bilo doživeti. Lahko trdim, da človek šele ob resničnem soočenju z neko osebno tragedijo začne razmišljati, da ni vse tako hudo, kot je videti na prvi pogled. Takrat sem sklenila, da se bom vzela v roke, da bom začela živeti tako, kot si želim in da bom vse tiste, ki so mi dopovedovali, da tega nisem vredna, porinila v skrajni del podzavesti," je nadaljevala svojo pripoved.

Vmes sva se za nekaj trenutkov odpočili v koči na Blegošu. Potem je želela oditi še do vrha, kajti domov je nameravala odnesti cel kup posnetkov Poljanske doline, ki ji je bila že od nekdaj zelo všeč. Rekla je, da tiste meglice, ki pokrivajo vasi v dolini, strašno pomirjajoče delujejo na njeno dušo.

Usoda je svoje niti spletla po svoje. Nekoč, bil je zoprn jesenski dan, so jo že navsezgodaj vrgli iz postelje.

Ne vemo, kaj naj naredimo z dvojčkoma, ki jih je Sanija pustila v zavetišču in potem izginila neznano kam, so ji rekli, kot da bi Urška lahko le z zamahom roke rešila vse njihove težave.

Foto: Tina Dokl

Ne da bi razmišljala, se je ponudila, da jih ona vzame k sebi, za nedoločen čas, toliko, da Sanija pride nazaj.

Posvojitev ne pride v poštev, so jo podučili.

Vendar Urška v tistem trenutku ni razmišljala o tem. Ko je vzela v roke fantka, ki sta bila vsa preplašena, lačna in umazana, jo je preplavila neka milina, ki ji ni vedela imena.

Vse črne misli, ki so ji kdajkoli poprej švigale po glavi, so izginile, pred seboj je imela le misel, da bo nekomu koristna, pa čeprav za kratek čas.

Prijateljice so ji pomagale urediti začasno otroško sobo, od vsepovsod so ji pripeljale opremo, da je proti večeru istega dne otroka že lahko namestila vsakega v svojo posteljo.

Za Sanijo je poizvedovala tudi lionska policija, toda zdelo se je, kot bi se udrla v tla. "Žame so uredili neko posebno obliko reje v kombinaciji s skrbništvom. Procedura, da sem dobila ustrezne papirje, je bila zelo dolga, predvsem zato, ker sem se želela vrniti v domovino. Podpisati sem morala številne listine, da bom ostala za vse kontakte ustreznih služb dosegljiva domala 24 ur na dan," doda med smehom.

Življenje se ji je čez noč spremenilo. Postala je koristna, zaželena in srečna. Nikogar od svojih bližnjih ni obvestila o koraku, ki ga je naredila. Bila je prepričana, da bi jo vsi imeli za noro.

"Odkrito povem, da se nisem nikoli, niti za trenutek bala, da bo Sanija, morda, že jutri potrkala na moja vrata in zahtevala otroka nazaj. Pričakovala sem jo kot dobrodošlega gosta. Žal se to niti do danes, ko sta fanta zakoračila v dvanajsto leto, ni zgodilo. Obema sem povedala, da nisem njuna prava mama, vesta, kaj se je zgodilo, ko sta bila spočeta, vendar sta vsa grozodejstva, ki so bila s tem povezana, sprejela razumno in brez večjih problemov."

Med sosedi

57 SLOVENCI ZA MEJAMI

JOŽE KOŠNJEK

Ko je v začetku septembra tudi predsednik italijanske republike **Giorgio Napolitano** podpisal odlok o veljavnosti zaščitnega zakona za Slovence v 32 občinah Furlanije - Julijske krajine, Slovenci upajo na dejansko izboljšanje njihovega položaja. Tudi predstavniki večine občin z narodnostno mešanega območja so povedali, da bodo v različnih oblikah in z različnimi postopki postavili cestne table, smerokaze in druge javne napise v slovenskem jeziku oziroma v narečju. Institucionalnemu paritetnemu odboru za vprašanja slovenske manjšine, ki deluje na osnovi 3. člena zaščitnega zakona, so predstavniki večine občin povedali, da bodo zagotovili "vidno" dvojezičnost.

Predsednik Slovenskega kulturnega središča Planika za Kanalsko dolino **Rudi Bartaloth** je dejal, da bo o dejanskem položaju Slovencev v Italiji več znanega po razpravi deželnega sveta o posebnem deželnem zakonu za slovensko manjšino. Novi župan Trbiža **Renato Carlantoni** je po pisanju Primorskega dnevnika predsedniku paritetnega odbora **Bojanu Brezigarju** povedal, da bodo v občini še naprej podpirali večjezičnost (italijanščina, furlanščina, slovenščina in nemščina) in nadaljevali politiko prejšnjega župana **Franca Baritussija**, ki je v svojem mandatu zagovarjal večjezičnost in večkulturnost. To je dokazoval tudi z udeležbo na večini prireditev, ki jih je organiziralo Slovensko kulturno središče Planika.

Slovenska kulturno gospodarska zveza iz Trsta, ena od krovnih organizacij Slovencev v Italiji, je sporočila razveseljivo vest, da se zadnje čase vedno več Slovencev odloča za vnovično pridobitev izvirnega slovenskega priimka in imena. Po odobritvi zaščitnega zakona o postopek enostavnejši in brezplačen.

Predsednik Sveta slovenskih organizacij iz Trsta Drago Štoka, predsednik Slovenskega kulturnega središča Planika Kanalska dolina Rudi Bartaloth in vodja urada slovenske vlade za Slovence v zamejstvu in po svetu Zorko Pelikan na eni od slovenskih prireditev na Trbižu. / Foto: Jože Košnjek

Pomemben dogodek za Slovence v Italiji se je zgodil sredi septembra **v Špetru v Benečiji**, kjer je po večletnih prizadevanjih začela delovati prvi razred dvojezične nižje srednje šole. Ravnateljica **Živa Gruden** je po pisanju Novega Matajurja, tednika Slovencev v Videmski pokrajini, vsakemu gostu, ki se je zavzemal za ustanovitev prve dvojezične srednje šole v tem delu dežele Furlanije - Julijske krajine, podarila košarico beneških štrukeljčkov. Žal so na odprtju šole manjkali župan Špetra **Tizian Manzini** in predstavniki Gorske skupnosti za Brda, Nadiške in Terske doline. Prišli pa so drugi pomembni gostje, med njimi vladni podtajnik **Miloš Budin**, ki je povedal, da je šolo ustanovilo državno ministrstvo, ki je s tem pokazalo razumevanje za ohranitev slovenskega jezika in kulture. Veliko vlogo pri ustanovitvi dvojezične srednje šole so imeli tudi starši otrok, ki so zahtevali pouk v slovenščini, in deželana šolska uprava. Šoli bo gmotno pomagala tudi dežela Furlanija - Julijska krajina.

GG | mali oglasi | 04/201 42 47, e-pošta: malioglasi@g-glas.si, www.gorenjskiglas.si

ZM d.d.

IZBERITE MODRO SVOJO POT

Zavarovalnica Maribor d.d., trdna in zanesljiva vseslovenska zavarovalna družba, ki je vredna zaupanja zavarovancev

išče novega sodelavca/sodelavke v **PE Prestavništvo Kranj**

za območje Gorenjske

ZASTOPNIK ZAČETNIK I

Če vas veseli delo z ljudmi, ste komunikativni, ustvarjalni, dinamični in željni novih izzivov, vas vabimo k sodelovanju.

Pogoji za zasedbo:

- Srednješolska izobrazba (stopnja V)
- Najmanj 6 mesecev delovnih izkušenj
- Vozniški izpit B kategorije
- Komunikativnost in dinamičnost
- Poznavanje dela z računalnikom
- Aktivno znanje slovenskega jezika
- Pasivno znanje vsaj enega tujega jezika (nemščina ali angleščina)

Delovno razmerje se bo sklenilo za določen čas šest mesecev s polnim delovnim časom in kasnejšo možnostjo podaljšanja za nedoločen čas.

Nudimo:

- Kontinuirano izobraževanje
- Dinamično delo
- Stimulativno nagrajevanje
- Možnost izgradnje poklicne kariere

Svojo vlogo z dokazili o izpolnjevanju navedenih pogojev pošljite v roku 8 dni od objave oglasa na naslov:
ZAVAROVALNICA MARIBOR d.d., Cankarjeva 3, 2507 Maribor, Služba za razvoj zaposlenih.

O rezultatih izbire bodo prijavljeni kandidati obveščeni v roku 8 dni od sklenitve pogodbe o zaposlitvi z izbranim kandidatom.

ŽIVLJENJE GRE NAPREJ IN MI Z VAMI

*Izdelki so dobavljivi samo v omejenih količinah. V primeru, da bodo kljub skrbnemu načrtovanju zaloge pri nepričakovano velikem povpraševanju že prvi dan razprodani, cenjene kupce prosimo za razumevanje. Prodaja samo v količinah, običajnih za gospodinjstva. Slike so simbolične. Vse cene veljajo za izdelke brez dekorativnih elementov do razprodaje zaloge. Vse cene so v EUR s upoštevanim DDV. Za tiskarske napake ne odgovarjamo. ** Minister za zdravje opozarja: »Prekomerno pitje alkohola škoduje zdravju!« Lidl d.o.o. k.d. www.lidl.si VISA MasterCard Maestro

VREME

Razgledi

Zadnja leta tudi Slovenijo prizadevajo suše in neurja. Kaj se dogaja z vremenom in kako je možno preprečiti hude posledice naravnih katastrof, v pogovoru razkriva Tanja Cegnar iz Agencije za okolje RS.

Stoletne vode bodo pogostejše

TANJA CEGNAR, SVETOVALKA ZA PODNEBNE SPREMEMBE V AGENCIJI ZA OKOLJE RS.

STOJAN SAJE

Kateri pojavi potrjujejo vplive globalnih klimatskih sprememb na vremenske pojave v Sloveniji?

"Naši ledeniki ležijo na razmeroma nizki nadmorski višini, zato je taljenje še bolj opazno. Krčenje ledenikov opažajo in dokumentirajo povsod v Alpah, pa tudi večina drugih ledenikov po svetu se krči. Med posledice globalnega segrevanja ozračja štejemo še dviganje morske gladine, kar kažejo tudi meritve v severnem Jadranu. Opažamo naraščanje temperature pri nas in vse pogostejše suše."

Kaj ugotavljate o odstopanjih od normalnih vrednosti glede temperatur, padavin in drugih kazalcev?

"Podatki z naših merilnih postaj kažejo, da temperatura narašča. Opazno je naraščanje števila vročih dni; temperature naraščajo povsod po državi. Podatki pričajo o skromnejši snežni odeji v nižinah. Občasno imamo večje epizode z obilnim snegom, a teh je vse manj. Zanimivo je, da se vročinski valovi pojavljajo prej v sezoni, pa tudi sneženje nas je nekajkrat v zadnjih letih doletelo zgodaj ali pozno v sezoni. Pri padavinah so razmere bolj zapletene in bolj raznolike. Pričakovati je, da se bo povečal delež padavin, ki bodo padle v obliki močnih nalivov.

Razlike so predvsem posledica našega razgibanega površja in prepletanja različnih tipov podnebja. Večina projekcij podnebnih razmer do konca tega stoletja kaže na občuten dvig temperature na našem območju v poletnih mesecih in precejšen upad poletnih padavin, kar bi seveda pomenilo hudo poletno sušo. Tudi v drugih letnih časih je pričakovati višanje temperature, vendar ne tako izrazito kot poleti. V hladni polovici leta lahko celo pričakujemo nekaj več padavin, kot jih je sedaj."

Ob povodnjih govorimo o stoletnih vodah. Dejstvo je, da so sedaj vodne ujme pogostejše in obsežnejše. Kaj bi lahko povedali o tem?

"Izračuni kažejo, da se bo povečal oziroma se že povečuje delež padavin v obliki močnih nalivov. To pomeni tudi večjo nevarnost hudourniških poplav. Kar je bila pred nekaj desetletji voda, ki so jo pričakovali v povprečju enkrat na sto let, se bo v prihodnje pojavljala pogosteje. Verjetnost za pojav take vode se bo večala, časovni interval med enim in drugim pojavljanjem pa krajšal."

"Izračuni kažejo, da se povečuje delež padavin v obliki močnih nalivov. Kar je bila pred nekaj desetletji voda, ki so jo pričakovali enkrat na sto let, se bo v prihodnje pojavljala pogosteje."

Kakšni ukrepi bi bili nujni za zaščito pred poplavami?

"Povsod je treba upoštevati naravne značilnosti. V goratem svetu je težava, ker se voda hitro zbere v deroče hudournike, ki imajo veliko rušilno moč. Ob hudourniških poplavah je časa za ukrepanje zelo malo. Druga nevarnost je, da na strminah ob razmočeni zgornji plasti tal pogosto pride do plazenja. Naši predniki so se izogibali območij, ki jih ogrožajo poplave in plazenje tal. Danes hočemo izkoristiti vsak del ozemlja, posegamo tudi na manj varna območja. Ob predvideni večji intenzivnosti vremenskih ekstremov bomo morali na novo oceniti ogroženost."

Kako natančno pa je mogoče predvideti obilne padavine na krajši rok?

"Pri napovedovanju obilnih padavin je razlika med padavinami, ki jih prinese jugozahodni zračni tok z dviganjem zraka ob gorskih pregradah, padavinami, ki spremljajo vremensko fronto, in padavinami, ki se pojavijo zaradi dviganja v nestabilni zračni gmoti. Delujejo lahko vsi sprožitelji hkrati. V prvih dveh primerih se dajo padavine bolje napovedati, ob nestabilnosti ozračja pa težje. Za natančne napovedi je najboljša radarska slika s predvidevanjem gibanja in razvoja nevihtne celice."

Morda pričakujete v prihodnosti bolj natančne vremenske napovedi za manjše lokacije?

"Meteorološki modeli za napovedovanje vremena se neprestano izboljšujejo, rezultati so vse bolj podrobne napovedi. Veliko delajo tudi na razvoju ocene verjetnosti obilnih padavin na nekoliko večjih območjih za nekaj dni vnaprej. A še enkrat poudarjam: za naše območje so značilne hudourniške poplave, med padavinami in naraslimi vodami je časa malo. Potrebni so preventivni ukrepi, s katerimi zmanjšamo ranljivost. Prav preventivni ukrepi se mi zdijo najpomembnejši. Potrebni so zelo hiter in učinkovit sistem obveščanja in alarmiranja ter do podrobnosti pripravljeni načrti ukrepanja, ki jih morajo ljudje dobro poznati."

Nepremagljiva narava

7 SEDMICA

MARJETA SMOLNIKAR

Novica o katastrofalnih poplavah v Sloveniji me je ujela na počitnicah v Premanturi, ko sva s prijateljico pohajkovali po mestnih ulicah. "Hej, Slovenki," naju je 18. septembra zvečer ustavil lastnik kofetarije, v kateri sva večkrat posedali, "sta že slišali za katastrofo, ki vas je doletela?" Ni mi zastal samo korak, če se tako izrazim, za trenutek se mi je ustavilo tudi srce. "O kakšni katastrofi pa govorite?" "O neurju, ki je pustošilo po Sloveniji. V Železnikih je Sora narasla za štiri metre. Štirje ljudje so umrli." V tistem trenutku bi dala roko v ogenj, da si je gospod katastrofo gladko izmislil. Od kod pa pravzaprav ve za Železnike in celo za to, da teče skozi kraj Sora? Zato ga neprijazno zavrnem: "Dajte ga no lomit. Sploh veste, koliko je štiri metre? Pa štirje mrtvi? Dajte, no, dajte. Zmanjšajte te svoje številke, pa vam bom morda verjela." "Pa nič, pokličite domov in bomo videli, ali imam prave informacije ali jih nimam," sem ga še slišala reči, ko sva s prijateljico že zavili v sosednjo ulico.

Za vogalom vzamem iz torbice prenosni telefon in pokličem domov. Žal je bilo vse res. V Sloveniji je katastrofa. V Sloveniji so izredne razmere. Ker sem bolj kot ne čustvene narave, me premagajo solze.

Naslednji dan kupim izvod vseh dostopnih slovenskih časopisov. Berem: neurje je najbolj prizadelo Vojnik, Železnike, Tržič, Kropo, Bohinj, Radovljico in tako naprej; voda je odnašala vse, avtomobile, pohištvo, štedilnike, pralne stroje, žal tudi šest življenj; česar voda ni odnesla, je zalila; nesebična pomoč prihaja od vsepovsod, iz vse države, od ljudi, ki drug za drugega do tega usodnega trenutka še niso slišali; do krajev, odrezanih od sveta, se prebijajo pripadniki Slovenske vojske in gasilci; škode je več kot za dvesto milijonov evrov in tako dalje in tako naprej.

Neurja, kakršno je pustošilo, Slovenija menda ne pomni zadnjih dvesto petdeset let. Če bi iskali dlako v jajcu, bi pri odpravi posledic katastrofalne ujme zagotovo našli napake in spodrsljaje. Ampak, vsaj kar se mene tiče, v danih okoliščinah raje izpostavim nesebičnost, ki ni odpovedala niti v tej zadnji izkušnji oziroma preizkušnji in s katero se lahko slovenski narod brez zadrege okiti.

Po drugi strani je lahko katastrofalno neurje, ki je 18. septembra pustošilo po Sloveniji, priložnost za ponoven razmislek o naravi in o njeni nepremagljivi moči. Tisto, kar človek gradi in ustvarja vse svoje dejavno življenje, lahko narava v nekaj kratkih minutah poruši. Odnese. Zasuje.

Ne glede na sodobno razumevanje narave in tehnološke dosežke, smo ljudje v odnosu do narave še vedno v podrejenem položaju, pa če smo to pripravljeni priznati ali ne. V stoletjih in tisočletjih, ki nas ločijo od kamene dobe, je narava nad človekom zgubila fascinantno malo moči. Pravzaprav bi se moral sodobni človek narave bati toliko, kot se je je bal njegov prednik, in prav nič manj. Kvečjemu bi se moral sodobni človek narave bati bolj, kot se je je bal, denimo, neandertalec. Ne naravnih zakonov kot takih, pač pa maščevalnosti narave zaradi vzvišenosti sodobnega človeka nad navidezno poniževnostjo in podrejenostjo od "višje sile" podarjenega okolja.

Konec socialnega miru?

Delodajalci zavračajo zahteve sindikatov in se niso pripravljeni pogajati o plačah v letošnjem letu.

ŠTEFAN ŽARGI

Ljubljana - V sredo se je na svoji drugi seji pod predsedstvom predsednika prenovljene Gospodarske zbornice Slovenije (GZS) **Zdenka Pavčka** ob popolni udeležbi vseh članov sestal upravni odbor te zbornice in kot osrednjo temo obravnaval izvajanje plačne politike v državi v letošnjem letu. Za uvod je plačno politiko v javnem sektorju predstavil minister za javno upravo **Gregor Virant**, ki je poleg tega spregovoril tudi o izvajanju programa. Opozoril je, da se je že leta 2002 začela prenova plačnega sistema v javnem sektorju, ki naj prinese bolj transparenten način določanja plač, odpravi nastala nesorazmerja in omogoči nagrajevanje delovne uspešnosti. Vsa leta doslej so v javnem sektorju s pomembnim zaostajanjem plač (razen v šolstvu) prihranili znatna sredstva, letos se jim je uspelo dogovoriti o kolektivni pogodbi, nov plačni sistem pa naj bi uresničevali do leta 2010. Upravni odbor GZS je podprl predstavljeni program odpravljanja administrativnih ovir in zavezal zbornico k čim boljšemu sodelovanju, za plačno politiko v javnem sektorju pa menil, da se mora prilagajati tako gospodarskih razmeram kakor tudi plačni politiki zasebnega sektorja.

Zahteve konfederacije sindikatov o izvajanju plačne politike v zasebnem sektorju, ki jih je predstavil izvršni direktor GZS za socialni dialog **Jože Smole**, so po mnenju upravnega odbora neobjektivne, ker ne upoštevajo dejanskega stanja na področju plačne politike v Sloveniji. Nesprejemljivo je tudi, da so sindikati svoje zahteve (dvig plač v avgustu, dvig za tri odstotke, ne glede na dosedanja izplačila, poračun inflacije v februarju, upoštevanje dviga produktivnosti) še pred odgovorom delodajalcev pospremili z grožnjami o delavskih nemirih in splošni stavki. Podatki kažejo, da je bila rast povprečnih bruto plač v prvih sedmih mesecih letošnjega leta v predelovalnih dejavnostih 5,7 odstotka, kar je za 2,8 odstotka več kot inflacija v tem obdobju. Upoštevanje sindikalni zahtev bi resno ogrozilo konkurenčnost mnogih podjetij, v nekaterih dejavnostih (npr. v gostinstvu) pa povzročilo celo izgubo. Zato upravni odbor GZS zavrača pobudo o pogajanjih za spremembo kolektivne pogodbe za leto 2007, sprejema pa predlog za začetek pogajanj o kolektivni pogodbi za leti 2008 in 2009 pod pogojem, da v tem času ni protestov in groženj s stavko.

Jože Smole

LJUBLJANA

Namesto žarnic sijalke

Iz holdinga Slovenske elektrarne in slovenskih podjetij za distribucijo električne energije - med njimi je tudi Elektro Gorenjska, so sporočili, da bodo v oktobru v okviru akcije Varčna sijalka v vsak dom, za vsa gospodinjstva začeli brezplačno razdeljevati varčne sijalke. Z računom za električno energijo konec septembra bodo odjemalci prejeli kupon in kratek anketni vprašalnik o uporabi varčnih sijalk in aparatov, s katerim bodo lahko dvignili kompaktne fluorescentne sijalke znamke Osram moči 21 vatov, ki so po svetilnosti enakovredne stovatnim žarnicam. Življenjska doba sijalk naj bi bila osem tisoč ur, kar ob povprečni uporabi pomeni osem let. Z akcijo, v kateri naj bi brezplačno razdelili 785 tisoč sijalk - bolj znanih kot varčne žarnice, želijo prispevati k manjši porabi električne energije in s tem manjšemu onesnaževanju okolja, saj njih uporaba lahko pomeni v državi prihranek devetdeset tisoč megavatnih ur na leto. **Š. Ž.**

BLED

Štiri priznanja gorenjskim inovatorjem

Pretekli četrtek je Gospodarska zbornica Slovenije na Bledu pripravila podelitev priznanj za najboljše inovacije v Sloveniji v letu 2006. Na peto tovrstno podelitev priznanj je bilo prek območnih zbornic prijavljenih več kot 170 inovacij, posebna komisija pa je izbrala 36 najboljših predlogov, ki so jim podelili štiri zlata, 13 srebrnih, 13 bronastih priznanj, pet diplom in eno posebno priznanje. Na Gorenjskem so prejeli inovatorji štiri priznanja: zlato priznanje Elan, srebrna priznanja pa Acroni, Domel in Iskraemeco. **Š. Ž.**

PREJELI SMO

Starman je v Jelovici pogorel

Zaradi objektivnega informiranja in varovanja interesov Jelovice moram zavrniti laži in natolcevanja, zapisana kot govorice, ki naj bi se "minuli četrtek razširile v Jelovici". Zaradi varovanja interesov družbe in zaradi varovanja svojega osebnega ugleda moram trditve in namigovanja, zapisana v članku, odločno zavrniti. Preseneča pa me pisanje Štefana Žargija, da kot novinar nikoli ni našel časa in povprašal o govoricah oziroma dejstvih tudi Starmana.

Članek omenja govorice, ki naj bi se v Jelovici pojavile v četrtek, menda 13. septembra o dogodkih v podjetju dan pred tem, 12. septembra. Po teh govoricah naj bi se takrat z moje strani vršil pritisk na računovodstvo. Dejstvo pa je, da me takrat sploh ni bilo v Jelovici, kar mora biti razvidno tudi iz evidence vratarske in varnostne službe v Jelovici, niti nisem z računovodstvom govoril prek telefonov ali komuniciral prek elektronske pošte. V izogib nadaljnjim govoricam in podtikanjem je treba pojasniti moje cilje, ki sem jim sledil pri svojem angažiranju v Jelovici.

Jelovica je družba z velikimi potenciali. Ima uveljavljeno in prepoznavno ime ter solidno tehnološko opremljenost. Zaposleni imajo znanje in veščine, ki so potrebne za kakovostno in celovito ponudbo. To pričakujejo kupci in poslovni partnerji. Obseg naročil pa dokazuje, da kupci kakovost izdelkov Jelovice poznajo in jo cenijo.

Jelovica zagotovo ima številne prednosti pred ponudniki izdelkov in storitev v panogi. Bogata tradicija, široka paleta znanja in dosežki iz preteklosti so bazen samozavesti, iz katerega bo Jelovica črpala resurse za doseganje boljših poslovnih rezultatov. Po izteku prevzemne ponudbe in po dokončni konsolidaciji lastništva bo zagotovo čas za razmislek o morebitni korekciji strateških ciljev. Na novi upravi pa bo zahtevna naloga, da Jelovico do izpolnitve teh ciljev tudi pripelje.

Jelovica mora znova pridobiti ugled med kupci in poslovnimi partnerji, med zaposlenimi samimi in v lokalni skupnosti, iz katere izhaja. Vse to so temelji, na katerih bo gradila uspešnost svojega poslovanja v prihodnosti. Vse to so bili tudi naši skupni cilji v času, ko sem še vodil nadzorni svet. To je bilo tudi zame pomembno in burno obdobje na poslovni poti. Polno velikih izzivov in novih spoznanj o ljudeh, ki so uradno vodili Jelovico, in o osebah, ki so jo dejansko vodile v ozadju, ter o slovenski bolezni "fovšiji". Med njimi je bilo ključno tudi to, da se v Jelovici lastništvo čim prej konsolidira in s tem začrta tudi nova, sveža, ambiciozna strategija razvoja.

Poglavitna funkcija nadzornega sveta pod mojim vodstvom je bilo nadzorstvo nad vodenjem poslov družbe. Ključni cilj mojega delovanja v Jelovici kot prvega med predstavniki lastnikov je bil tako izpolnjevati pričakovanja lastnikov ob hkratnem upoštevanju pričakovanj vseh drugih deležnikov. Vsi elementi upravljavskega kvadranta so namreč med seboj močno prepleteni. Naloga nadzornega sveta pa je, da s svojo nadzorno funkcijo poskrbi za to, da menedžment vodi družbo k zastavljenim ciljem in ne da njegove napake skrije pod preprogo. Ves čas mojega delovanja je bil tako usmerjen k temu. Prepričan sem, da tudi uspešno. Z novimi dejstvi v lastniški strukturi, kjer ena družba obvladuje več kot 90 odstotkov družbe, sem svoje mesto prepustil naslednikom. Tako njim, kot novim članom menedžmenta Jelovice želim veliko uspehov v dobro zaposlenih, kupcev, lastnikov in okolja, v katerem Jelovica posluje, in upamo lahko, da bo še naprej ostala enovita družba, da ne bo lastninjena po slovensko in raztrgana na več d. o. o.-jev pod pretvezo konkurenčnosti oziroma globalizacije. Ker mi je bila menda izplačana zajetna vsota nagrade in odpravnine, lepo prosim računovodstvo družbe Jelovica, naj vsaj enkrat dnevno pihne v optični kabel, da bo vsota, ki ste mi jo nakazali, čim prej na mojem računu.

S spoštovanjem,

BOJAN STARMAN

Gorenjski Glas
WWW.GORENJSKIGLAS.SI

HRANILNICA LON d.d. Kranj
Informacije: 04/28-00-777, www.lon.si
jubilejno varčevanje
5,25%
praznujemo 15 let

Nadgradite poslovanje s prihrankom
PREVETRITE BANČNO POSLOVANJE
VELJA DO 31. 12. 2007

NEKOMITENTI - VSEM, KI STE DO KONCA LETA 2007 PRIPRAVLJENI SVOJE FINANČNO POSLOVANJE PRENESTI V GORENJSKO BANKO, OMOGOČAMO VEČ UGODNOSTI:
- brezplačno vam odpremo nov osebni račun,
- prvih šest mesecev vam ne zaračunamo stroškov vodenja osebnega računa,
- brezplačno vam izdamo bančno kartico Activa Maestro,
- brezplačno vam odobrimo plačilno kartico Activa ali Activa MasterCard,
- brez plačila stroškov odobritve pridobite izredni limit, ki ni manjši od izrednega limita na računu pri prejšnji banki,
- omogočimo vam tudi uporabo elektronske banke LINK brez plačila pristopnine.

0 STROŠKOV

KOMITENTI - IN ŠE PRILOŽNOST ZA VAS
Vsem, ki imate odprt osebni račun, na katerega prejemate plačo ali druge redne prilive, ne uporabljate pa drugih storitev Gorenjske banke, ponujamo do konca leta 2007 paket storitev po nižji ceni:

1/3 STROŠKOV
- Če se odločite za izredni limit, plačilno kartico Activa ali Activa MasterCard in elektronsko banko LINK, plačate le tretjino stroškov za posamezno storitev.

1/2 STROŠKOV
- Če se odločite za dve od treh naštetih storitev, plačate polovico stroškov posamezne storitve.

Gorenjska Banka
Banka s poslubom
04/208-40-00
www.gbkr.si

KRANJ

Premajhna razlika pri pomoči kmetijstvu

Komisija za kmetijstvo pri svetu Mestne občine Kranj je na ponedeljkovi seji med drugim obravnavala uresničevanje občinskega proračuna v prvem letošnjem polletju. Tajnica komisija Barbara Čirič je ob tem pojasnila, da so na podlagi javnega razpisa za pospeševanje kmetijstva že odprli 123 vlog in bodo do konca leta lahko porabili ves za to predvideni denar. Člani komisije so ugotavljali, da je pri pomoči kmetijam premajhna razlika med hribovskim in nižinskim območjem, zato bo občinska uprava pri pripravi razpisa za prihodnje leto (ob spoštovanju evropskih zahtev) preučila možnosti za večjo pomoč kmetijam na območjih z omejenimi možnostmi za kmetijsko dejavnost. Kar zadeva gojenje gensko spremenjenih rastlin, je komisija podprla poziv občine pristojnim državnim organom, da zavarujejo biološko raznolikost na območju države in preprečijo vnos organizmov, ki bi to raznolikost lahko ogrozili. Tudi občina mora po mnenju komisije v okviru svojih možnosti in pristojnosti storiti, da bo to območje brez gojenja gensko spremenjenih organizmov. Komisija tudi predlaga občinski upravi, da reši problem vrtičkov z nedovoljenimi vrtnimi lopami. **C. Z.**

KRANJ

Beguš na evropskem cvetličarskem prvenstvu

V Velenju se bo danes začelo evropsko cvetličarsko prvenstvo. Na prvenstvu bodo sodelovali prvaki dvajsetih držav, ki se bodo pomerili v šestih tekmovalnih temah - Pikina pojedina, Poročni šopek, Nasad v posodi, Jože Plečnik, Šopek in Presenečenje. Slovenijo bo zastopal **Matjaž Beguš** iz cvetličarne Mak iz Kranja, ki je lani zmagal na državnem prvenstvu ter lani in letos še na mednarodnem tekmovanju v Splitu. **C. Z.**

LESMARK
www.lesmark.info, 040 724 498
ODKUP HLODOVINE, CELULOZNEGA LESA

GG
WWW.GORENJSKIGLAS.SI

Založba s 30-letnimi izkušnjami za izdajo policijskih publikacij išče nove sodelavce (m/ž) z območja Gorenjske.
Nudimo samostojno delo in tedensko plačilo.
Informacije (g. Cvetko):
GSM: 041/623 857 vsak delavnik med 8.00 in 14.00 uro.
Pisne ponudbe s kratkim življenjepisom in delovnimi izkušnjami pošljite v roku 8 dni od datuma objave oglasa na elektronski naslov: **brane.cvetko@amis.net** ali po pošti:
IV ZALOŽBA, D. O. O., Nazorjeva 30, 2000 Maribor

ISKRA ISD

za šolsko/študijsko leto 2007/2008 razpisujemo:

KADROVSKE ŠTIPENDIJE

Družba Iskra ISD s sodobnimi tehnološkimi procesi in sodobno opremo proizvaja tehnično precizne sestavne dele iz kovin in umetnih mas po posebnih zahtevah kupcev. Z nenehnim razvojem in izboljšavami procesov sledimo vedno večjim zahtevam trga, hkrati pa dajemo velik poudarek na razvoj kvalitetnih kadrov.

Zato v skladu z začrtanimi cilji razpisujemo večje število kadrovskih štipendij za šolsko leto 2007/08 za naslednje nazive poklicne oz. strokovne izobrazbe:

- za poklic **strojni tehnik**
- za poklic **elektrotehnik**
- za poklic **dipl. inž. strojništva**
- za poklic **obdelovalec kovin**
- za poklic **mehatronik**

Vabljeni ste dijaki in študenti prvih in višjih letnikov. Prijave sprejemamo do 12. 10. 2007.

Kandidati in kandidatke naj svojim prijavam priložijo:
1. dokazilo o vpisu v tekoči letnik šolanja, smer šolanja in izbirnih predmetih (naknadno po končanem vpisu v šolsko/študijsko leto 2007/2008)
2. dokazilo o šolskem/študijskem uspehu predhodnih šolskih/študijskih let
3. kopijo zaključnega maturitetnega spričevala
4. morebitna priporočila
5. kratek življenjepis

Prijave s prilogami pošljite v zaprti ovojnici in z oznako "prošnja za štipendijo" na naslov:

Iskra ISD d. d., Savska loka 4, 4000 Kranj

Pri kandidatih cenimo samostojnost, komunikativnost, ustvarjalnost, pripravljenost za timsko delo ter željo po pridobivanju novih znanj in srečevanju z novimi izzivi.

Na travniku kot v peskokopu

Nedavna vodna ujma je povzročila veliko škodo tudi na kmetijskih zemljiščih in na gozdnih cestah. Najhuje je v Železnikih, tam je na nekaterih travnikih tako, kot bi prišel v peskokop.

CVETO ZAPLOTNIK

Kranj - "Škoda je velika, najhujša je v Železnikih," ugotavlja **Franc Šolar**, kmetijski svetovalec za Selško dolino, in dodaja: "Na približno dvajsetih hektarjih travnikov je pol metra peska, mivke in drugega materiala, najhuje je na travniku pri davškem mostu in od Tehtnice naprej. Nanosi so tudi na studenškem polju in na drugih travnikih. Velika sreča je bila, da je bilo tisti konec tedna pred vodno ujmo lepo vreme in da so kmetje dotlej pospravili že približno 90 odstotkov druge oz. tretje košnje. Letos jim zaradi ujme ne bo primanjkovalo krme za živino, probleme pa bodo imeli prihodnje leto, ko bo trave zanesljivo manj kot letos. Če bo lepa jesen, bodo travnike lahko očistili še letos, sicer jih bodo morali spomladi prihodnje leto, v nobenem primeru pa dela ne bodo zmogli sami, brez finančne pomoči. Narasla voda je povzročila kmetijstvu še več druge škode. Odnesla je več kozolcev, zasula številne zelenjavne vrtove in v hribovskih vaseh sprožila več plazov na kmetijskih zemljiščih." Med kmetijami, ki jih je ujma najbolj prizadela, je zagotovo **Kendova** z Zalega Loga. Kot je povedal gospodar Peter, je voda nanesla na približno šest hektarjev lastnih in najetih travnikov ogromne količine materiala, ponekod nanos presega tudi pol metra. Če jim travnikov ne bodo očistili, potem bodo drugo leto morali oddati iz hleva pol živine.

Koruza: enkrat v suši, drugič v vodi.

Najhuje je v Selški dolini

Veliko škode je tudi na gozdnih cestah. Na območju kranjske območne enote zavoda za gozdove bo po besedah vodje enote **Janeza Logarja** znašala do dva milijona evrov, natančnejši znesek pa bo znan do 10. oktobra, ko morajo občinske komisije v sodelovanju z gozdarji popisati škodo. Ujma je prizadela približno tri petine vseh cest na območju, najhuje je v Selški dolini, večje škode pa so še na območju Besnice, Tržiča in Cerkelj. Na območju Železnikov je po prvih ocenah za več kot milijon evrov škode. "Nekatere odseke gozdnih cest je ujma odnesla, na drugih so usadi, zamašeni so tudi številni propusti," ugotavlja vodja krajevne enote zavoda za gozdove **Boštjan Škrlep**, ki v pogovoru za današnje Razglede (11. stran) odločno zavrača očitke, da naj bi bili za poplave v Železnikih deloma krivi tudi lastniki gozdov. Kot je še dejal Janez Logar, se bodo v zavodu prizadevali, da bi še letos zagotovili prevoznost na večini cest, na vseh pa zaradi hujših poškodb to ne bo možno. V nekaterih občinah bodo manjše poškodbe odpravili kar v okviru rednega vzdrževanja.

V blejskem zavodu za gozdove bodo škodo na gozdnih cestah ocenili do konca tedna, po prvih ocenah znaša dva milijona evrov, od tega pol milijona na mostovih, opornih zidovih, propustih in drugih objektih. Kot je povedal vodja območne enote **Andrej Avsenek**, je poškodovanih približno štiristo kilometrov cest ali polovica vseh, vse tudi niso prevozne. Škode je največ na radovljiški in bohinjski strani Jelovice, drugod pa so ceste močno "sprane". Obnova najbolj poškodovanih cest in s tem zagotovitev prevoznosti bo odvisna predvsem od denarja oz. pomoči. Na vlakah je škode za pol milijona evrov, tiste, ki so poškodovane, pa so povsem uničene. Ker je obnova vlak naloga lastnikov gozdov, jih v zavodu pozivajo, da prijavijo škodo občinski komisiji.

Prihodnje leto ne bo obvezne prahe

Evropska unija želi s tem povečati obseg pridelave žit in hkrati znižati njihovo ceno.

CVITO ZAPLOTNIK

Ljubljana - Evropski kmetijski ministri, med njimi tudi slovenski minister **Iztok Jarc**, so v sredo na zasedanju v Bruslju sprejeli nekatere tudi za slovensko kmetijstvo pomembne odločitve. Najbolj se jih bodo razveselili nekdanji pridelovalci sladkorne pese, tudi teh je bilo nekaj na Gorenjskem. Na podlagi spremenjenih uredb za izvajanje reforme trga s sladkorjem v Evropski uniji bodo poleg desetine denarja, ki ga bo za prestrukturiranje prejela Tovarna sladkorja Ormož, upravičeni še do dodatnih 237,5 evra na tono kvote oz. skupno do 12,5 milijona evrov.

Ko je svet ministrov razpravljal o stanju na svetovnem trgu z žiti, je sklenil, da prihodnje leto večjim kmetijskim gospodarstvom ne bo treba nameniti dela njiv za obvezno praho, kljub temu pa bodo na podlagi plačilnih pravic za praho upravičeni do plačila. Evropska unija želi z dodatnimi njivskimi površinami povečati obseg pridelave žit in s tem znižati cene ter normalizirati razmere na trgu z žiti. Slovenski minister je ob tem tudi predlagal tudi znižanje uvoznih dajatev ter temeljito analizo razmer na svetovnem trgu. Kot je znano, Slovenija izvaja ukrep obvezne prahe od leta 2004 dalje. Pridelovalci, ki so letos vložili zahtevek za dodelitev plačilnih pravic za več kot 24,23 hektarja njiv, so morali hkrati nameniti 7,2 odstotka površin za obvezno praho. Letos jo je izvajalo 571 pridelovalcev na površini 3.049 hektarjev, precejšen del njiv "pod praho" pa so posejali z oljno ogrščico, ki je surovina za proizvodnjo biogoriv.

Slovenija je nasprotovala dvema predlogoma za uvedbo gensko spremenjenih sort koruze na trgu Evropske unije, pri enem pa se je zaradi načela previdnosti vzdržala. Dokončno bo o tem odločala Evropska komisija, ki pa bo verjetno dovolila uporabo teh sort koruze na evropskem trgu.

Minister Iztok Jarc

Poljska je predlagala, da bi zaradi ugodnih tržnih razmer ter visokih cen mleka in mlečnih izdelkov povečali nacionalno mlečno kvoto - državam, ki jo presegajo, za štiri do pet odstotkov, in tistim, ki jo ne dosegajo, od 2 do 2,5 odstotka. Slovenija je podprla postopno povečanje kvot, vendar za vse države po enaki stopnji.

HALO - HALO GORENJSKI GLAS
telefon: 04 201 42 00

Naročila za objave sprejemamo po telefonu 04/201-42-00, faksu 04/201-42-11 ali osebno na Zoisovi 1 v Kranju od 8. do petih - do ponedeljka in četrtka do 11.30 uri! Cena oglasov in ponudb v rubriki. Hvaležni vaši.

JANEZ ROZMAN S.P. - ROZMAN BUS, LANCOVO 91, 4240 RADOVLJICA, TEL.: 04/53 15 249, FAX: 04/53 04 230
MADŽARSKE TOPLICE 4. 10 - 7. 10, 27. 10 - 30. 10., 2. 11 - 8. 11; **TRST** 3. 10.; **MEDŽUGORJE** 19. 10 - 21. 10.

Obvestila o dogodkih objavljamo v rubriki glasov Kažipot brezplačno samo enkrat.

PRIREDITVE

100 let Turističnega društva Dovje Mojstrana

Dovje, Mojstrana - Turistično društvo Dovje Mojstrana praznuje 100-letnico delovanja in vabi na naslednje prireditve: jutri ob 19. uri bo v Kulturnem domu na Dovjem predstavitev knjige Franceta Voga Mojstrana in odprtje razstave na to temo; v nedeljo ob 14. uri bo v Kulturnem domu na Dovjem slavnostna seja s podelitvijo priznanj, ob 16. uri pa bo na trgu pred Katro na Dovjem slavnostna akademija, v kateri bodo domačini obudili čase, kako je bilo v Dolini, ko je po njej še sopihal vlak.

Mihaelov semenj

Dovje - Letošnji Mihelov semenj bo v nedeljo od 14. do 19. ure potekal na trgu pred Katro na Dovjem.

Dan odprtih vrat Krice krace

Kranj - Jutri se bo ob 10. uri na Glavnem trgu in v dvoranici Krice krace začel dan odprtih vrat z otroškim rajanjem.

Krajevni praznik Visoko-Milje

Visoko - Občina Šenčur obvešča, da so zaradi dneva žalovanja osrednjo prireditev ob krajevnem prazniku Visoko-Milje prestavili na danes ob 19. uri. Ob 18.30 bo otvoritev prenovljene kurilnice v Domu krajanov Visoko ter razstave domačih ustvarjalcev.

Ob mednarodnem dnevu starejših

Bled - Društvo upokojencev Bled vabi v počastitev mednarodnega dneva starejših (1. oktober) na otvoritev razstave ročnih del, ki so jih izvezle članice sekcije vezenja. Odprtje s kulturnim programom bo jutri ob 11 uri. V nedeljo boste ob 17. uri lahko prisluhnili pisatelju in psihologu Vidu Pečjaku, ki bo predstavil svojo novo knjigo Psihologija tretjega življenjskega obdobja.

Ciciban, dober dan

Tržič - VVZ Tržič že vrsto let vsako jesen pripravi odmevno prireditev Ciciban, dober dan. Delavnice in kotički za otroke, igrice Zajčkov repek, zabavnega programa s fit gibalnimi igrami in še marsičesa se lahko udeležite v nedeljo od 14. ure dalje na igrišču vrtca Deteljica.

2. humanitarni Čopkov tek

Orehek - Učenci Osnove šole Orehek pri Kranju, otroci iz vrtca, njihovi starši, dedki, babice, prijatelji, učitelji in drugi bodo tekli za otroke s posebnimi potrebami, ki so vključeni v redne šole že vrsto let. Humanitarni Čopkov tek bo potekal v torek, 2. oktobra, ob 16. uri na piknik prostoru na Bregu pri Kranju. Prireditev bodo popestrili Čarovnik Grega, gasilci, starši pa bodo lahko sodelovali na delavnici oživljanja ljudi.

IZLETI

V Medžugorje

Preddvor - Društvo upokojencev Preddvor vabi svoje člane in druge na tridnevni avtobusni izlet v Međugorje, Mostar in dolino Neretve (obiranje mandarin). Izlet bo predvidoma od 14. do 16. oktobra. Informacije o programu in prijave po tel.: 25 51 069 (Julka) čim prej, najkasneje pa do 29. septembra.

OBVESTILA

Preizkus hoje na 2 kilometra

Kokrica - Jutri bo na rolkarski progi na Kokrici pri Kranju (ob izvozu oziroma uvozu avtoceste Kranj-zahod, oziroma približno 500 metrov od gostišča Dežman na Kokrici v smeri proti Naklemu) od 10. do 12. ure potekal preizkus hoje na 2 kilometra. Z njim bodo strokovnjaki ocenili vašo telesno zmogljivost in vam za ohranitev zdravja svetovali primerno telesno dejavnost.

KRČNE ŽILE, ODPRTE RANE? 05/640 02 33

Srečanja ob ročnih delih

Preddvor - Društvo upokojencev Preddvor sporoča, da se bodo torkova srečanja ob ročnih delih začela v torek, 2. oktobra, ob 18. uri v prostorih društva in bodo trajala do 20. ure.

Ustvarjalna delavnica Plečnikov križ

Škofja Loka - Loški muzej vabi jutri ob 11. uri na ustvarjalno delavnico za starše in otroke Plečnikov križ.

PREDAVANJA

Medosebni odnosi in konflikti

Kranj - Humana Združenje svojcev pri skrbi za mentalno zdravje vabi svojce oseb s težavami v duševnem zdravju na predavanje in pogovor na temo Medosebni odnosi in konflikti. Predstavitev te vedno aktualne problematike bo imela univ. dipl. psihologinja Maruša Zaletel, psihoterapevtka. Predavanje bo v torek, 2. oktobra, ob 16. uri v prostorih Humane v Kranju. Informacije po tel.: 04/20 117 20.

KONCERTI

Koncert slovenskih ljudskih pesmi in plesov

Cerklje - Komorni moški pevski zbor Davorina Jenka Cerklje vabi na koncert slovenskih ljudskih pesmi in plesov, ki bo v nedeljo ob 19. uri v Kulturnem hramu Ignacija Borštnika v Cerkljah. Poleg moškega zbora bosta nastopili tudi folklorni skupini Hotel penzion Jagodic, Vopovlje in Strmol, Cerklje.

Koncert v kranjski cerkvi

Kranj - V nedeljo bo v župnijski cerkvi sv. Kancijana pri maši ob 10.30 prepeval mešani zbor Angelo Capello iz prijateljskega Škocjana ob Soči v Italiji.

Pesmi Španije in Latinske Amerike

Kranj - Komorni pevski zbor Mysterium vas bo se enkrat popeljal nazaj v čas poletja in latino glasbe. Vabijo na ponovitev tematskega koncerta - pesmi Španije in Latinske Amerike z naslovom Ole, ki bo jutri, v soboto, 29. septembra, ob 20. uri v dvorani Gimnazije Kranj.

Koncert baročne orgelske glasbe

Škofja Loka - V cerkvi svetega Jurija v Stari Loki se bo jutri, v soboto, 29. septembra, po sedmi maši - ob 19.45 začel koncert baročne orgelske glasbe Milka Bizjaka.

RAZSTAVE

Slike Nikolaja Mašukova

Radovljica - V Galeriji Šivčeva hiša bodo danes ob 19. uri odprli razstavo slik akademskega kiparja Nikolaja Mašukova.

ALPETOUR
www.alpetour.si
Plitvice 20.10. 56,90 €
Reka Brenta 27.10. 35,50 €
Gradiščanska 13.10. 53,30 €
Ravenna 17.11. 39,90 €
S. Benečija 24.11. 35,30 €
Po poti buč 27.10. 43,50 €
Martinovanje 10.11. 37,70 €
Benetke 27.10. 25,50 €

TCG UNITECH
TCG UNITECH Lth-ol, d. o. o.
Vincarje 2, 4220 Škofja Loka

Veljamo za kakovostnega in uspešnega proizvajalca tlačnih orodij in ulitkov iz magnezijevih in aluminijevih zlitin.

K sodelovanju vabimo mlajšega in ambicioznega strokovnjaka za delovno mesto

VODJA MERILNICE (Ž/m)

Delo je v obratu Škofja Loka.

Pogoji:
- višja šola strojne ali elektro smeri
- tri leta ustreznih delovnih izkušenj

Od kandidata pričakujemo še:
- poznavanje kontrolnih in merilnih sistemov
- poznavanje orodjarstva ali livarstva
- znanje tujega jezika (angleško ali nemško)

Iščemo mlajše kandidate, ki bodo pripravljeni sprejeti nove delovne izzive.

Prvo delovno razmerje, ki ga bomo sklenili, je delovno razmerje za določen čas 12 mesecev, s trimesečnim poskusnim delom, z možnostjo kasnejšega podaljšanja.

Ponudbe z ustreznimi dokazili in kratko osebno predstavitvijo sprejemamo sedem dni po objavi na naslovu:
TCG UNITECH Lth-ol, d. o. o., Kadrovska služba, Vincarje 2, 4220 Škofja Loka.

HUMANITARNA AKCIJA
za obnovo domov in vrnitev upanja v občini Železniki

Več na www.zelezniki.info

Svoje prispevke lahko nakažete na račun občine Železniki:
TRR: **01346-0100007492**

Sklici za nakazilo:
Splošna pomoč » **00 714-2007**
Obnova zdravstvenega doma » **00 4000-2007**
Obnova fasad » **00 6500-2007**

Občina ŽELEZNIKI
Češnjica 48
4228 Železniki

Tel.: **04 500 00 00**
Fax.: **04 500 00 20**
E-mail: **uprava@obcina.zelezniki.si**

BLED
VIŠJA STROKOVNA ŠOLA ZA GOSTINSTVO IN TURIZEM BLED

Možnost za pridobitev znanja na področju gostinstva in turizma na višješolskem nivoju imate na Višji strokovni šoli za gostinstvo in turizem na Bledu.

Za študijsko leto 2007/2008 so še prosta mesta za izredni študij v programih gostinstvo, turizem in računovodja.

Vpis do 10. oktobra 2007

Informacije:
http://www.vgs-bled.si
E-pošta: vgs@vgs-bled.si
tel: 04 575 34 00

VIŠJA STROKOVNA ŠOLA ZA GOSTINSTVO IN TURIZEM BLED
Prešernova 22 SI - 4260 Bled, SLOVENIJA

PREDSTAVE

Gusar Berto

Radovljica - V Linhartova dvorani se bo danes ob 17. uri začela lutkovna predstava za otroke Gusar Berto. Primerna je za otroke, starejše od 3 let. Predstava traja 30 minut.

Marjeta in ljubimci

Brezje - Kulturno društvo Brezje - Smeh teater uprizarja komedijo Franca Ankersta Marjeta in ljubimci, ki bo jutri na Brezjah ob 20. uri.

DOM trade
topdom skupina
Za male in velike mojstre.
Dom trade d.o.o., Žabnica
Žabnica 68, 4209 Žabnica

...od temeljev do strehe in obnovo...

V Dom Trade d.o.o., Žabnica smo se v sodelovanju z določenimi dobavitelji odločili pomagati ljudem, ki so bili prizadeti v nedavnih poplavah.

◆

Za informacije se oglasite v naših trgovinah, v Žabnici in Lescah.

PRODAJNA MESTA:
PC Žabnica: trgovina: 04 2319 200, keramika: 04 2319 208, fax: 04 2319 206, e-mail: info@domtrade.si
PC Lesce: trgovina: 04 5302 230, keramika: 04 5302 238, fax: 04 5302 232, e-mail: info.lesce@domtrade.si
www.domtrade.si

Sponzor nagradne križanke, ki je bila objavljena v petek, 14. septembra 2007, v Gorenjskem glasu št. 74, je bilo podjetje LES 3 iz Kranja. Nagrajenci: 1. nagrada bon za nakup v vrednosti 42 EUR: **Matjaž Novak**, Planina 18 4000 KRANJ; 2. nagrada bon za nakup v vrednosti 29 EUR: **Janez Karun**, Slovenska cesta 32, 4207 Cerklje; 3. nagrada bon za nakup v vrednosti 41 EUR: **Olga Prezelj**, Triglavska 10, 4240 Radovljica; 4., 5. in 6. nagrado, ki jo podeljuje Gorenjski glas prejmejo: Jerica Zadražnik, Milje 81,4212 Visoko; Marija Poličar, Glavna cesta 39 4202 Naklo in **Geli Gorečan**, Mlakarjeva 24, 4000 Kranj.

OSMRTNICA

V 80. letu starosti nas je zapustila naša draga mama, stara mama, babica, sestra in teta

IVANKA NOČ

roj. Štefelin, 11. 8. 1928

Žara bo v poslovilni vežici številka 2 na pokopališču Blejska Dobrava od 29. septembra 2007 od 9. ure dalje. Pogreb bo istega dne ob 15. uri na tamkajšnjem pokopališču.

Sinova Branko in Sandi z družinama

OSMRTNICA

Sporočamo žalostno vest, da je v 76. letu za večno odšel

JANEZ LEGAT

iz Lesc, upokojenec Verige in dolgoletni član Godbe na pihala Lesce

Od pokojnika se bomo poslovili jutri v soboto, 29. septembra 2007, ob 15. uri na pokopališču v Lescah. Žara bo na dan pogreba od 9. ure dalje v tamkajšnji mrliški vežici.

Vsi njegovi

LOTO

Rezultati 77. kroga - 26. septembra 2007
2, 4, 11, 19, 25, 27, 35 in 39
Lotko: 7, 7, 6, 1, 2, 0
Predvideni sklad 78. kroga za Sedmico: 210.000 EUR
Predvideni sklad 78. kroga za Lotka: 380.000 EUR

[ZA POPOLN PREGLED SI OGLEJTE WWW.GORENJSKIGLAS.SI/KAZIPOT]

OSMRTNICA

V 74. letu starosti je sklenila svojo življenjsko pot naša ljubljena mami, mamika, sestra in teta

METKA LUBEJ

upokojenka

Žara bo v poslovilni vežici na pokopališču na Ljubljanskih Žalah. Pogreb bo v ožjem družinskem krogu.

Vsi njeni
Bled, Kranj, Ljubljana, dne 26. septembra 2007

PROSPERA NEPREMIČNINE
Za lep dom in donosne naložbe.
Prospera nepremičnine d.o.o., Tržaška 134, Ljubljana, Telefon 01 421 22 22, 051/666-444

Kr. Zlato Polje, dvostanovanjska hiša 374m2, obnovljena 1983, z velikim vrtom, v centru mesta, le nekaj minut hoje do vrtca, osnovne šole. Cena: 372.500 EUR Več na www.prospera.si/23
Kr. Drulovka, trisobno 96,78m2, na lepi lokaciji tik ob gozdu, obnovljeno l.2000, ima vse priključke in nizke obratovalne stroške. Cena: 151.700 EUR Več na www.prospera.si/24;

www.prospera-nepremicnine.si

GC PROJEKT d.o.o.
Finančni in nepremičninski inženiring. Slovenska c. 27, Ljubljana
PE Nepremičnine, Kranj
Savska c. 22, Kranj, tel.: 04/201-47-50,
041/315-778, 031/676-464
gc.projekt@gmail.com

Po ugodnih pogojih vam uredimo nakup ali prodajo Vaše nepremičnine

NOVOGRADNJE prodamo:
KRANJ - Čirče: UGODNO! samo še dve enoti, dvojčka, cena **1133.33 EUR/m2**, 150 m2, v 3 etažah, 3. podaljšana gr. faza, dokončane v l. 2007, na parc. 250 m2, cena 170.000 EUR/ 40.738,800,00 SIT, odlična lokacija ob zelenem pasu.
AKCIJA 986,59 EUR/m2, TRŽIČ - Zali rovt: v novem stanovanjskem naselju prodamo enoto dvojčka 150 m2 s pripadajočim nadstreškom, v 3 etažah, zgrajeno do 3. podaljšane gr. faze v l. 07, na parceli 222 m2, 147.989 EUR / 35.464.084,00 SIT.
PARCELE prodamo:
ŠENTURŠKA GORA - Krvavec: več parcel na pobočju Krvavca, z lepim pogledom na LJ in KR, na območju stanovanj in počitniških hiš. Parcele imajo majhen nagib, velikosti od 400-600 m2, cena **75 EUR/m2**, 17.973,00 SIT/m2
POSLOVNI PROSTOR: Ljubljana, Župančičeva jama, 20,70 m2, oprema všteta, voda elektrika, WC, varovalni rolo, namembnost za trgovino in storitvene dej., cena **35.000 EUR**, 8.387.400 SIT. **PRODAMO!**
KUPIMO: zazidljive parcele od 1000-2000 m2, kupnino poravnamo takoj.

WWW.GORENJSKIGLAS.SI

LOKA nepremičnine, d.o.o.
Kapucinski trg 13, Škofja Loka
Telefon: 04/50 60 300
GSM: 041/675-123

STANOVANJE prodamo:
Kranj, novo enosobno, 48,5 m2, visoko pritl., dvigalo, CK, l. 2007, balkon, garažno park. mesto. CENA: 105.000,- EUR.
Šk. Loka - Partizanska, garsonjera, 20,4 m2, 5. nad., odlična lokacija, l. 1970. Cena: 55.000,- EUR.
ZEMLJIŠČE prodamo:
Šk. Loka-Virmaše, zazidljiva, ravna, sončna parcela, 940 m2, komunalno opremlj. Možnost takojšnje gradnje. Cena: 133,- EUR/m2.
HIŠE prodamo:
Gorenja vas, polovico stanov. hiše z vrtom, K+P+N, cca. 90 m2 uporabne površine, parcela 360 m2, delno obnovljeno. Cena: 85.000,- EUR.

www.loka-sp.si

FESST, d. o. o., nepremičninska družba, Štritarjeva ulica 5, Kranj, Telefon: 236 73 73, Fax: 236 73 70, E-pošta: info@fesst.si, Internet: www.fesst.si

STANOVANJA PRODAMO:
KRANJ - PLANINA I: garsonjera, 30 m2, visoko pritličje/6, l. 1976, 69.000,00 EUR.
KRANJ - Zlato polje: garsonjera, 26,60 m2, l. nad., l. 1997, 64.000,00 EUR.
KRANJ - Šorlijevo naselje: dvosobno, 61,62 m2, 3./3 nad., l. 1968, 105.000,00 EUR.
KRANJ - HUJE-PLANINA I: enosobno, 41,94 m2, II. nad., l. 1972, 80.000,00 EUR.
KRANJ - HUJE-PLANINA I: trisobno, 79,58 m2, 4./4 nad., l. 1973, 114.700,00 EUR.
HIŠE PRODAMO
GOLNIK - dvojček (1/2), 160 m2 biv. povr., l. 1960, 130.000,00 EUR.

www.fesst.si

SVET RE d.o.o. Enota Kranj, Nazorjeva ulica 12, 4000 Kranj
NEPREMIČNINE REAL ESTATE Tel.: 04/2811-000 Fax.: 04/2026-459
Email: kranj@svet-nepremičnine.si http://www.svet-nepremičnine.si

STANOVANJA prodamo
KRANJ - Šorlijevo n.: 24,49 m2, prijetno enosobno stanovanje, obnovljeno 2004, 4./4, balkona ni. Cena 70.000 EUR.
KRANJ - Zoisova: dvosobno, 54,13 m2, l. 1970, dvigalo, balkon, ZK urejeno. Cena 103.000 EUR.
DRULOVKA - Kališka ul.: enosobno, 52,39 m2 v 2. nad. nizkega bloka, balkon, l. 1988, vpisan v ZK. Cena 89.200 EUR.
KRANJ - Zoisova: trisobno, 78,93 m2, 2. nad., nizek blok, nova okna, kopalnica in wc, CK-plin, balkon, v kleti 2 shrambi, ZK, urejen blok. Cena 134.181 EUR.
KRANJ - Zlato polje: dvosobno, 52,54 m2, 4. nad., l. 1960, delno renovirano, ZK, prazno in takoj vseljivo. Cena 96.250 EUR.
KRANJ - Planina I: enosobno, 28,94 m2 + 3,02 m2 kleti, l. 1976, 1. nad./4. brez balkona. Cena 75.000 EUR.
HIŠE prodamo
TRŽIČ: 1/2 hiše, kar predstavlja dvosobno v mansardi, cca. 62 m2, adaptirano l. 2004, lasten vhod, zraven pripada 465 m2 zemljišča. VREDNO OGLEDA! Cena 133.500 EUR.
ODDAMO
ŠENČUR: oddamo hišo s skladiščnim prostorom, 310 m2, P+N, l. 1980, lahko opremljeno ali prazno. Za večjo družino, ki poleg stanovanja potrebuje še prostor za kakšno dejavnost. 1 varščina. Cena: 950 EUR/mesec + stroški.
ZEMLJIŠČE prodamo
RIBNO: 644 m2, položno zemljišče, primerno za gradnjo stanovanjske hiše, druga vrsta pod cesto v smeri proti hotelu. Dostop po javni asfaltirani cesti. Cena 125,00 EUR/m2.
ŽIRI: 3068 m2 velika parcela od tega cca. 2/3 stavbnega zemljišča, sončna lega, infrastruktura v bližini. Cena 100.000 EUR.
CERKLJE na Gorenjskem: 1378 m2, ravno, sončno stavbno zemljišče, s prekrasnim pogledom na Krvavec. Cena 150 EUR/m2.
JESENICE - Prihodi: stavbno zemljišče na prekrasni lokaciji, 828 m2, sončna, s prekrasnim razgledom na Triglav in Golico, nad naseljem, urejena infrastruktura. Cena 66.240 EUR.

www.svet-nepremicnine.si

EKOHIŠA d.o.o.
Mlinska ul. 1, Maribor, PE Tržič, Ste Marie Aux Mines 9/a
Telefon: 592 59 49, 030/30 20 11

STANOVANJA PRODAMO
KRANJ - Planina I, enosobno, 41,94 m2, II./4, l.i. 1972, prvotno stanje. Cena: 85.900 EUR.
KRANJ - Zlato polje zgoraj, dvosobno, 53,5 m2, III./4, l.i. 1961, plin do vrat. Cena: 93.000 EUR.
TRŽIČ - Bistrica, Kovorska, dvosobno, 55,48 m2, III./4, l.i. 1973, obnovljeno. Cena: 89.717 EUR.
TRŽIČ - Deteljica, trisobno, 80,58 m2, IV./8, l.i. 1975, l. 2003 obnovljeno v celoti, vpisano v ZK. Cena: 111.000 EUR.
TRŽIČ - trisobno, dvoetažno, 74,85 m2, I+M, terasa v skali, obnovljeno v celoti l. 2005. Cena: 82.545 EUR.
TRŽIČ - Cankarjeva, trisobno, 58,97 m2, I./1, l.i. 1965, obnovljeno v celoti l. 2004, opremljeno, 2 balkona, 30 m2 podstrehe. Cena: 82.000 EUR.
HIŠE PRODAMO
RADOVLJICA - center, dvostanovanjska hiša, cca. 300 m2 biv. površine v treh etažah, parcela 896 m2, l.i. 1965, obnovljena l. 1995. Cena: 404.770 EUR.
TRŽIČ - Slap, stan. hiša - dvojček, 86 m2, parcela 1.213 m2, l.i. 1960, obnovljena v celoti od l. 2001 dalje, vredna ogleda. Cena: 194.000 EUR.
PARCELE PRODAMO
CERKLJE NA GORENJSKEM - 4 zazidljive parcele v nizu, pravokotnih oblik, 2.000 m2, odlična lokacija, prodajajo se v celoti. Cena: 180 EUR/m2.
LANCOVO - 2 zazidljivi parceli, 676 m2 in 1.050 m2. Cena: 100 EUR/m2.
PODNART - zazidljiva parcela, 1.142 m2, ravna, sončna, pravokotne oblike. Cena: 70 EUR/m2.
TRŽIČ - Brezje, zazidljiva parcela, 649 m2, sončna, ob asfaltirani cesti, ravna. Cena: 70 EUR/m2.

www.eko-hisa.si

K3 KERN d.o.o. NEPREMIČNINE
Maistrov trg 12, 4000 Kranj
Tel. 04/202 13 53, 202 25 66
GSM 051/320 700, Email: info@k3-kern.si

POSLOVNI PROSTORI:
Prodamo:
KRANJ - 4 pisarne, WC, čajna kuhinja, kuhinja, zastekljen balkon, v izmeri 83,94 m2, obnova 2003, 4. nad., dvigalo, cena = 134.000 EUR.
TRŽIČ: prostor za storitve na Deteljici, velik 53 m2, čakalnica 21 m2 in del hodnika velikega 28 m2, letnik 1980, prodajajo za 68.000,00 EUR.
KRANJ: poslovni prostor (kozmetika, frizer, pedikura in pd.) v izmeri 82 m2, v pritličju objekta, obnova 2004 leta, parkirni prostori, za 152.000 EUR.
HIŠE:
Prodamo:
DRULOVKA - stan. hiša, stara 45 let, na lokaciji, skupaj 270 m2 (klet, pritličje, mansarda), parcela 1011 m2, cena = 230.000 EUR.
KRANJ (Visoko): moderna atrijska hiša na robu naselja (ob gozdu), klet 33 m2, pritličje skupaj 133 m2 in mansarda 133 m2, stara 7 let, cena = 430.000 EUR.
MEDVODE (Svetje): hiša-dvojček na razgledni lokaciji, letnik 77, adaptacija 2003 (streha, okna, vhodna in garažna vrata), stan. površina 230 m2, parcela 353 m2, cena = 270.000 EUR.
BITNJE: 30 let staro hišo, ki ni podkletena, ima ločeno stanovanje v pritličju in ločeno v nadstropju, skupna stan. površina je 262 m2 na parceli 1.719 m2, ob hiši stoji samostojen objekt drvarnica, cena = 250.000 EUR.
DRULOVKA - stan. hiša dvojček, zgrajena do 3. gr. faze, stan. površine 170 m2, letnik 2006, 244 m2 zemljišča, možnost izdelave na ključ, mirna lokacija, mestni plin, kupci ne plačajo provizije, cena = 181.105 EUR.
TRŽIČ (bližina): stan. hiša zgrajena do 3. gr. faze, stan. površine 186 m2, letnik 2006, 551 m2 zemljišča, možnost izdelave na ključ, CK na plin, mirna lokacija, cena = 190.000 EUR.
ZEMLJIŠČA:
Prodamo:
Bitnje: stavb. parcelo 723 m2, sončna lokacija, po 120 EUR/m2.
Drulovka: stavb. parcela 1186 m2, po 80 EUR/m2.
Goriče: stavb. parcela 998 m2, po 85 EUR/m2.
Naklo: stavb. parcela 453 m2 po 180 EUR/m2.
Podljubelj: stavb. parcela 716 m2 po 98 EUR/m2.
Šenturška gora: več zemljišč, v izmeri od 422-677 m2 po 70 EUR/m2.
STANOVANJA:
Prodamo:
KRANJ, Planina I: dvosobno, 60 m2 v 2. nad., letnik 74, cena = 108.000 EUR (25,9 mio SIT).
KRANJ, Planina: dvosobno, 56,5 m2 s kletjo, 3. nad./3, letnik 2004, cena = 110.000 EUR (26,4 mio SIT).
KOPER - Semedela: 1 G, 25,79 m2 v2. nad./8, stara 20 let, obnova kopalnice in oken, vgrajena oprema, cena = 95.000,00 EUR (22,8 mio SIT).
TRŽIČ - Kovorska: dvoinpolsobno, 57,91 m2 v 2. nadstropju, letnik 73, cena = 85.000 EUR (20,4 mio SIT).

www.k3-kern.si

mp PROJEKT
Tel.: 04 20 43 200
GSM: 031 511 111

PRODAMO:
GOLNIK - OKOLICA - samost. starejša hiša 212 m2, parc. 721 m2, z gospod. poslopjem, obn. l. 75, potrebna obnove, na lepi lokaciji. Cena: 115.000 EUR (27.558.600 SIT).
KRANJ - ZLATO POLJE, trisobno, 67 m2, 3. nad., urejen blok, kompl. obn. l. 03, dobra lokacija, vsi priključki, vpisano v ZK. Cena: 121.000 EUR (28.996.440,00 SIT).
KRANJ - ŠORLIJEVO NASELJE: dvosobno, 58 m2, 3. nad., l. 72, v prvotnem stanju, vzdrževano, vsi priključki, vpisano v ZK, prazno, takoj vseljivo. Cena: 104.000,00 EUR (24.922.560,00 SIT).
KOMENDA: garsonjera 32 m2, l. 04, 2. nad., kompl. opremljena, vpisana v ZK. Cena: 85.000 EUR (20.369.400,00 SIT).
CELOTNA PONUDBA NA:

www.mp-projekt.si

domplan
družba za inženiring, nepremičnine, urbanizem in energetiko, d.d.
Kranj, Bleiweisova 14
tel.: 041/647-433
www.domplan.si

Ugodna prodaja novih stanovanj v Struževem pri Kranju.

Več podatkov na internetu - http: // agencija.domplan.si

STANOVANJE PRODAMO

Kranj, Drulovka, dvosobno, I. nadstr. v izmeri 61,7 m2, l. izgr. 1989, kopalnica obnovljena 2006, cena 115.000,00 EUR (27.558.600,00 SIT).

Kranj, Planina II, popolnoma novo trisobno na Ul. Tuga Vidmarja, III. nadstr. v izmeri 70,72 m2 z garažnim mestom v podzemni garaži, l. izgr. 2007, cena 150.000,00 EUR (35.946.00,00 SIT).

Kranj, Planina II, dvosobno, 7. nadstr. v izmeri 66,62 m2, lega VZ, vpisano v ZK, l. izgr. 1983, možnost vselitve 01. 01. 2008, cena 109.000,00 EUR (26.120.760,00 SIT).

Kranj, Zlato polje, trisobno, visoko pritličje v izmeri 66,82 m2, delno obnovljeno v letih 2000 in 2003 (kopalnica in okna), l. izgr. 1961, CK, telefon, kabel. telev., balkona ni, cena 114.755,00 EUR (27,5 mio SIT).

Šenčur, trisobno v pritličju dvostanovanjske hiše, neopremljeno, velikosti 85,00 m2, stanovanju pripada še 90,00 m2 zemljišča, dve parkirišči, l. izgr. 2002, cena 135.620,00 EUR (32.499.976,80 SIT).

Tržič, mestno jedro, 3 dvosobna stanovanja v trinadstropni hiši, velikosti od 61 m2 - 83,00 m2, leto izgr. 1957, v celoti prenovljena leta 2000 (tlaki, instalacije, kopalnica, CK, telefon, dvigalo) balkona ni, cena 1290 EUR/m2 (309.135,60 SIT/m2) za manjše stanov. in 1230 EUR (294.757,20 SIT) za večje stanov., vpisana v ZK, vseljiva takoj.

Tržič, mestno jedro, dvosobno stanov., III. nadstr. v izmeri 51,05 m2, l. izgr. 1940, stanovanje je zasedeno z najemnikom, ki ima stanov. pogodbo za nedoločen čas, cena 30.500,00 EUR (7.309.020,00 SIT).

STANOVANJE ODDAMO V NAJEM

Kranj, bližina avtobusne postaje, 2s + 2 kabineta, 6. nadstr. v izmeri 90,10 m2, l. izgr. 1976, kuhinja opremljena, lahko za daljše obdobje, cena 460,00 EUR (110.234,40 SIT) mesečno + stroški + 1x varščina, možnost vselitve 01. 12. 2007.

GARAŽA - ODDAMO V NAJEM

Kranj, bližina Vodovodnega stolpa v izmeri 13 m2, l. izg. 1965, oddamo za daljše obdobje, cena 75,00 EUR (17.973,00 SIT) mesečno.

HIŠE - PRODAMO

Kranj, Sp. Besnica, visokopritlična, tlorisa 120 m2 na parceli velikosti 549 m2, CK na olje, tel. garaža, dve parkirni mesti, sončna lega, hiša je lepo vzdrževana, l. izgrad. 1981, cena 320.000,00 EUR (76.684.800,00 SIT).

Kranj, Klanec, vrstna-enonadstropna v celoti podkletena, v vsaki etaži cca. 75 m2, na parceli velikosti 670 m2, l. izgr. 1973, v celoti prenovljena 2002, garaža, zelo lepo urejen vrt, na mirni in sončni lokaciji, cena 350.000,00 EUR (83.874.000,00 SIT), vselitev po dogovoru.

Križe, Gorenjska, enonadstropna - dvostanovanjska, tlorisa 75 m2 v vsaki etaži na parceli velikosti 222 m2, l. izgr. 1936, popolnoma prenovljena od l. 2004 - 2006, CK na plin, tel., vse instalacije v vsaki etaži ločene, tri parkirišča, cena 204.000,00 EUR (48.999.998,00 SIT).

PARCELA - PRODAMO

Javorniški Rovt nad Jesenicami v izmeri 759 m2, na parceli elektrika in telefon, sončna, dostop z glavne ceste, geodetsko odmerjena, celotna zazidljiva, 6 km od avtoceste, cena 37.556,33 EUR (9 mio SIT).

novogradnje, adaptacije, nepremičnine
venum d.o.o.
Britof 43, 4000 Kranj
tel./fax: 04/234-30-50
gsm: 031/684-777
e-pošta: lidija@venum.si

KUPIMO za znane stranke

Šenčur ali Voge - šenčurski del, parcelo okrog 500 m2.

Kranj, 1,5-sobno, 2-s, 3-s (Zl. polje) in 2 + 2-s stanovanje.

Planina, gars. ali 1ss za cca. 62.600,00 EUR.

PRODAJA

Britof, Voge, dvoječek, 3. podalj. grad. faza, klet, na parc. 218 in 283 m2, stan. površine 66 m2/nad. Urejena okolica. Vrtec, šola v bližini. Lepa lokacija. Cena: 178.000,00 EUR/enoto.

Zlato polje, Kidričeva, 3s stan. z balkonom, 2./2, 71,5 m2, l. 60, zelo prijetno, obnovljeno in opremljeno. Cena: 115.000,00 EUR oz. po dogovoru.

Planina 1, 1s stan., 41,4 m2, l. 76, VP/7, nova okna in bal. vrata 07, zelo funkcionalno, uporaba atrija. Bližina vrtca, OŠ, doma upokojencev. Cena: 82.833,00 EUR oz. po dogovoru.

NAJEM / ODDAJA

Kranj. NUJNO iščemo več stanovanj: 1SS, 2SS ali 3SS za **najem**. Stranke so znane! Pokličite nas.

www.venum.si

Mali oglasi

tel.: 201 42 47
fax: 201 42 13
e-mail: malioglasi@g-glas.si

Mali oglasi se sprejemajo: **za objavo v petek - v sredo do 13.30. in za objavo v torek, do petka do 14.00!** Delovni čas: od ponedeljka do petka neprekinjeno od 8. - 19. ure.

NEPREMIČNINE

STANOVANJA

PRODAM

ENOSOBNO stanovanje, 27 m2, obnovljeno z vsemi priključki, z vso opremo na zelo lepi in mirni lokaciji, vredno ogleda, cena po dogovoru, ☎ 040/176-090 7007041

DVOSOBNO stanovanje na Golniku, ☎ 04/256-14-92 7006861

DVOSOBNO stanovanje v Šorlijevem naselju, cena 101.000 EUR, ☎ 040/431-750 7007308

gekkoprojekt nepremičnine
Britof 79A, 4000 Kranj
info-nep@gekkoprojekt.si
www.gekkoprojekt.si
04 2341 999
031 67 40 33

TRISOBNO stanovanje v Železnikih, 5. nad., dvigalo, balkon, klet, lepa razporeditev, takoj vseljivo, urejen ZK, 80,68 m2, l. 82, ☎ 041/754-850 7007095

STANOVANJE 171 m2, z vso opremo, Spodnje Škofije pri Kopru, ☎ 05/677-07-48, 031/802-922 7007223

ODDAM

SOBO s kuhinjo, kopalnico, lastnim vhodom, študentki, v Kranju, ☎ 040/278-185 7007255

GARSONJERO v Šorlijevem naselju, 31 m2, popolnoma obnovljena in opremljena, ☎ 041/979-600 7007329

VEČJE ENOSOBNO stanovanje na Bledu, ☎ 031/505-110 7007351

DVOSOBNO stanovanje, v novejši hiši, s svojim vhodom, delno opremljeno, par, ☎ 04/580-46-60, zvečer 7007267

DVOSOBNO stanovanje v pritličju, na Partizanski c. v Šk. Loki, 61 m2 + klet+souporaba sušilnice, cena 400 EUR + stroški, ☎ 040/622-623 7007280

NAJAMEM

STANOVANJE za družino, Kranj ali okolica, ☎ 040/438-203 7007311

STANOVANJA za del. skupino, lahko tudi cela hiša, Kranj ali okolica, redno plačilo, ☎ 040/830-901 7007312

VIKENDI, APARTMAJI

PRODAM

KATARINA nad Ljubljano - starejšo počitniško hišico s 1953 m2 sadnega vrta v bregu, ☎ 031/320-730 7007321

POSESTI

KUPIM

ZAZIDLJIVO parcelo za gradnjo družinske hiše, Cerklje ali Šenčur, ☎ 031/399-266 7007277

ZAZIDLJIVO PARCELO, 400 - 500 m2, na Gorenjskem, brez posrednika, ☎ 051/857-567 7007299

POSLOVNI PROSTORI

ODDAM

POSLOVNI prostor 700 in 900 m2, cena 2,95 EUR/m2, na Savski cesti 34, bivši Intex, ☎ 041/426-898 7007012

TRGOVSKI LOKAL ODDAMO
Lokal je velikosti 127m2 in se nahaja v strogem centru Kranja(peš cona Prešernova). Ima tri velike izložbe in je primeren za vse dejavnosti. Za dodatne informacije pokličite na tel: 041 637 458

ŠENČUR mirna, atraktivna lokacija, oddamo nove, ekskluzivno urejene pisarniške prostore od 50 do 130 m2, cca. 8 do 12 EUR/m2, ☎ 040/433-331 7006950

ŠENČUR - na mirni atraktivni lokaciji oddamo nov poslovni prostor, 130 m2, za mirno storitveno ali obrtno dejavnost, cena 6 do 8 EUR/m2, ☎ 040/433-331 7006951

MOTORNA VOZILA

AVTOMOBILI

PRODAM

ALFA 156 KARAVAN JTD, l. 03, ☎ 041/390-718 7007373

CITROEN XSARA PICASSO 2.0 HDI, l. 03 in Citroën C8 2.2 HDI, l. 03, vsa oprema, ☎ 041/320-701 7007352

OPEL ASTRA karavan 1.6 16 V, l. 95 bele barve, reg. do 9/08, cena po dogovoru, ☎ 041/643-949 7007353

OPEL CORSA 1.2, l. 10/04, 16.000 km vsa oprema, klima, ☎ 041/716-803 7007343

PEUGEOT 307 XS, l. 02 avt. klima, odlično ohranjen, cena 6.500 EUR, ☎ 040/594-941 7007376

RENAULT CLIO 1.2, l. 99 lepo ohranjen, ☎ 041/718-019 7007346

RENAULT KANGOO 1.2 furgon, l. 99 lepo ohranjen, ugodno, ☎ 041/718-019 7007347

SEAT CORDOBA 1.4 vario 401 srebrne barve, servisna, vsa oprema, klima, možen kredit, ☎ 041/543-876 7007323

AG GANTAR
Bratov Proprotnik 10, 4202 Naklo
PE Kranjska cesta 22, 4202 Naklo
PRODAJA IN MONTAŽA:
- pnevmatike in platišča,
- amortizerji TACHOMAT, hitri servis vozil
- avtooptika, vse za podvozje vozil,
- izpušni sistemi, katalizatorji.
Tel. 04/25 70 052
http://www.aggantar.si

SEAT LEON 1.6 16V, l. 12/03, 12.500 km 1. lastnica, zelo dobro ohranjen, z vso dodatno opremo, ☎ 041/33-55-39 7007033

ŠKODO Felicia, l. 96 reg. do 6/08, ☎ 04/531-86-64 7007293

GOLF IV. diesel, 1. lastnik, ☎ 041/77-88-52 7007309

PASSAT 1.9 TDI, l. 02 met. barve, servisna knjiga, zelo lepo ohranjen, ☎ 041/227-338 7007292

KUPIM

OSEBNO VOZILO do 5000 EUR od l. 00 dalje, sem resen kupec, ☎ 041/725-225 7007377

VOLKSWAGEN Golf V., 5 vrat, ☎ 031/364-995 7007302

AVTODELI IN OPREMA

PRODAM

AUDI A2 l. 06, jekl. platišča + zim gume 155/65/15, Passat l. 07, jek. platišča + zim. gume 205/55/16, vse novo, ☎ 04/5961-038 7007115

PODARIM

DELE za Alfa 1.3, l. 92, luči, pr. in za. branik, pokrova, vlečno kljuko, ☎ 040/431-634 7007348

STROJI IN ORODJA

PRODAM

AGREGAT diesel, 7KW, nov, ☎ 041/375-311 7007283

REVOLVERSKO strižnico Krušik do li 25 mm, zelo ugodno, ☎ 04/232-80-14 7007291

VILIČAR Fiat 1,5 t diesel, l.91, bočni pomik, servo volan, ☎ 041/616-095 7007374

GRADBENI MATERIAL

GRADBENI MATERIAL

PRODAM

HRASTOVE plohe, 1, 5 m3, deb. 5 cm ter 0,5 m3 orehovih plohov, ☎ 04/51-31-985 7007331

KUPIM

ODKUPUJEMO hlodovino iz smreke, jelke in sušice, ☎ 041/442-151 7006421

ŽAGAN les za nadstrešek za osebni avto, ☎ 040/687-815 7007301

PODARIM

RABLJENE prane plošče 40x40, 70 kom, ☎ 0599/36-947, po 17. uri 7007334

KURIVO

PRODAM

DRVA metrska ali razžagana, možnost dostave, ☎ 041/718-019 7006572

6 M suhih, razžaganih drv, možna dostava, ☎ 04/518-10-86, 041/214-500 7007294

BUKOVA drva, ☎ 041/608-642 7007264

BUKOVA drva, ☎ 031/378-946 7007299

BUKOVA, suha drva in silažno koruzo, ☎ 04/255-16-10 7007327

BUKOVA DRVA, okolica Bleda, možnost dostave, ☎ 031/561-613 7007272

DRVA bukova, kupim hlodovino, celulozni les, ☎ 040/899-919 7007298

DRVA bukev, gaber, cena 37 EUR/m3 v Šk. Loki, ☎ 041/969-207 7007339

DRVA suha in bikca simentalca, ☎ 051/202-229 7007340

HRASTOVA in jesenova drva, cena: 40 EUR/m3, ☎ 031/599-318 7007263

MEŠANA drva, ☎ 031/280-774 7007278

SUHA bukova drva po 45 EUR, ☎ 041/680-933 7007332

SUHA, cepljena, hrastova drva, ☎ 04/51-80-220, 041/639-348 7007342

SUHA, bukova in mešana drva, ☎ 04/252-53-49 7007366

SUHA bukova drva, ☎ 04/254-50-80 7007364

SUHA, razžagana, bukova drva z dostavo, ☎ 041/965-112 7007367

STANOVANJSKA OPREMA

GOSPODINJSKI APARATI

PRODAM

HLADILNIK Gorenje 140 l, malo rabljen, ugodno, ☎ 04/257-18-63 7007285

SKORAJ novo hladilno omaro, ☎ 04/231-17-95 7007262

OGREVANJE, HLAJENJE

PRODAM

FEROTERM peč s CTC gorilcem in termopan grelec vode, vse rabljeno, ☎ 041/521-338 7007300

GLASBILA

PRODAM

KLAVIATURO Yamaha PSR 730, primerna za učenje, ☎ 041/869-792 7007319

ODLIČNO ohranjeno klavirsko harmoniko, ☎ 051/630-726 7007282

OTROŠKA OPREMA

PODARIM

OTROŠKI voziček Inglesina cros, ☎ 041/802-542 7007275

ŽIVALI IN RASTLINE

PRODAM

ČISTOKRVNO zlato prinašalko, staro 5 mesecev, ugodno, ☎ 040/322-287 7007363

LIGUSTER, lepe sadike za živo mejo, ugodno, ☎ 04/53-18-314, 040/295-312 7007273

PODARIM

DOBRIM LJUDEM podarim 3 zelo prikupne mucke z malo daljšo dlako, stare 3 mesece, ☎ 04/59-57-240 7007271

DVE beli, dolgodlaki mucki, stari dva meseca, ☎ 04/57-20-052, 041/382-225 7007168

MUCKO, igrivo kosmatinko, ☎ 041/863-576 7007357

KMETIJSTVO

KMETIJSKI STROJI

PRODAM

GOZDARSKO traktorsko prikolico z dvigalom ali samo dvigalo in Unimog TAM 4x4 z vitlo, ☎ 041/203-458, po 20. uri 7007325

HIDRAVLIČNI cepilnik za drva, ☎ 04/204-13-22, 031/202-639 7007307

NAKLADALEC za gnoj in traktor Zetor 25 KM, ☎ 031/491-028 7007349

SEKULAR s koritom, za žaganje drv, ☎ 04/204-65-78, 031/812-210 7007304

SEKULAR za žaganje drv, ☎ 04/25-71-179 7007368

TRAKTOR MF 3060, ☎ 041/521-519 7007335

TRAKTOR Cararo tiger 30 KM, pregibni, starejši, ☎ 031/798-569 7007369

TROSILEC hlevskega gnoja, ☎ 031/253-521 7007371

PRIDELKI

PRODAM

0,8 ha silažne koruze, Šenčur, Pipanova c. 34, ☎ 040/851-885 7007270

JABOLKA, hruške, krompir, sladki mošt, jabolčni kis in suho sadje, Matijevc, Jeglič, Podbrezje 192, ☎ 04/533-11-44 7007260

1 ha silažne koruze, krmilno in rdečo peso, Zalog pri Cerkljah, ☎ 041/369-086 7007309

BELI krompir za ozimnico, cena 0,35 EUR, ☎ 04/25-51-304, 041/805-489, 051/397-256 7007333

FEFERONE za vlaganje, ☎ 040/336-326 7007310

ŽELITE POCENI KRUH?
Kupite moko tip 500 v **Agropromet Cerklje** in specite kruh doma.
Telefon: 04/2526-440

HRUŠKE moštarice, bio, ugodno, ☎ 031/604-918 7007365

JABOLKA za ozimnico, jabolčni kis, krhlje in jagodno marmelado. Zakotnik, Dorfarje 32, ☎ 031/387-371 7007141

JABOLKA za mošt, Plevel Cerklje, ☎ 04/25-21-283 7007345

JEDILNI in krmni krompir, ☎ 04/23-11-512, 04/23-11-908 7007297

KOŠNJO enoletne trave, 2 ha, Šenčur, ☎ 04/25-11-670 7007338

KRMNO peso, rumeno korenje, kolerabo in jarkice pred nesnostjo, ☎ 041/205-929 7007310

KROMPIR jedilni in krmni, ☎ 04/252-27-65 7007358

NEŠKROPLJENO belo grozdje, ☎ 04/25-25-670 7007118

PRODAM ŠPINAČO, ☎ 041/335-448 7007295

SENO, goveje, balirano v kockah, z dostavo, ☎ 031/276-930 7007274

SILAŽNO koruzo, ☎ 031/688-556 7007326

ŽGANJE in medico, cena 5 EUR/l, ☎ 04/234-38-00, 031/566-326 7007279

VZREJNE ŽIVALI

PRODAM

2 ČB bikca, stara 10 dni in 140 kg težkega križanca, ☎ 04/23-25-343 7007319

DVA žrebička in kozla, ☎ 031/370-065 7007328

BIKCA simentalca, starega 3 mesece, ☎ 041/284-609 7007314

DVA BIKCA, stara 10 dni, ☎ 041/357-944 7007276

KOBILO angloarabko in njeno žrebičko staro eno leto, ☎ 041/443-331 7007303

KRAVO simentalko, mesec dni po telitvi, cena 400 EUR, ☎ 041/515-867 7007296

TELIČKO simentalko, staro tri tedne, ☎ 04/25-21-087 7007330

TELIČKO, belgijsko plavo, staro 14 dni, ☎ 040/645-831 7007361

VEČ ČB bikcev, starih 10 dni, ☎ 031/837-519 7007289

ZAJCA za pleme, starega eno leto, ☎ 041/846-937 7007362

ZAJCE in zajklje večje rasti, stare dobrih 5 mes., cena 15 EUR, ☎ 04/513-41-27 7007375

KUPIM

BIKCA simentalca ali mesne pasme, starega do 10 dni, ☎ 04/51-41-277 7007318

NEBREJO kozo z mlekom, dobra mlekarica, ☎ 04/51-41-227, zvečer 7007336

TELICE do 300 kg, ☎ 041/77-88-52 7007288

ZAPOSLITVE (m/ž)

NUDIM

GOSTILNA AS, v Ljubljani, Čopova ul. 5, redno zaposli več mladih kuharjev in honorarno mesarja. Ponudbe na, ☎ 01/425-88-22, in, 031/523-760, Helena 7007313

IŠČEMO dekle ali fanta z znanjem in veseljem do dela v kuhinji, redna zaposlitev, redno plačilo, Gostilna Pri Bizjaku, Zg. Bela 20, Preddvor, ☎ 04/25-55-600, 031/640-930 7007265

IŠČEMO prijetno dekle za strežbo v kava baru, delo je dvo izmensko, vikendi prosti. Jakelj on ostali d.n.o., Benedikova 1, Kranj, ☎ 031/764-399 7007268

MERCATOR franšizna prodajalna MAK zaposli dekle ali gospo z veseljem do dela v živilski trgovini na relaciji Šk. Loka - Kranj, izobrazba ni pogoj. Cenjene ponudbe na naslo MAK, Škofjeloška 20, Kranj 7007306

ZAPOSLIM natakarico ali dekle za strežbo, redno ali honoramo, Gostišče Kveder, Eržen Andreja s.p., Sp. Luša 16, Selca, ☎ 04/51-41-499, 041/751-139 7007247

ZAPOSLIMO voznika E kat., za mednarodni prevoz, Stare Štefan s.p., Luže 60, Visoko, ☎ 041/624-796 7007266

ZAPOSLIMO žensko za pomoč v kuhinji, redno ali začasno. Preša d.o.o., Cerklje, Slovenska c. 51, 4207 Cerklje. Inf. na, ☎ 04/255-82-50, 031/637-088 7007269

ZAPOSLIMO trgovko z izkušnjami v živilski stroki za nedoločen čas. Pekarna Zevnik, d.o.o., Ljubljanska c. 36 a Kranj, ☎ 031/506-691 7007316

ZAPOSLIMO komunikativne, pozitivno naravnane in odgovorne osebe - prodajalce v trgovini z modnimi oblačili v Kranju. Pisne ponudbe: M-ULTRA, Povšetova ul. 104 a, 1000 Ljubljana 7007322

ZAPOSLIMO mesarja prodajalca, Mesarstvo Rešet, Matjaž Krč s.p., Huje 9, Kranj, ☎ 041/767-339 7007324

VOZNIKA kamiona za mednarodni transport zaposlim, C in E kategorija - prevozi v EU, Zajc Boris s.p., Valburga 15a, Smlednik, ☎ 041/622-529 7007061

ZAPOSLIM voznika C-kat., v domačem transportu, Bernik Anton s.p., Sp. Luša 19, Selca, ☎ 031/626-455 7007109

ZAPOSLIMO voznika za delo na gozdarskem vozilu. Pisne ponudbe na Megales, d.o.o., Starhinj, Strahinj 120, 4202 Naklo 7007261

ZA RAZVOZ in DOSTAVO DNEVNEGA ČASOPISA ZAPOSLIMO S.P., na področju KRANJA in JESENIC.
Euromedia mb d.o.o.,
Cesta k Tamu 12, MB -
Tel.: (02) 462 28 52

ZAPOSLIMO voznika C in E kategorije za vožnje po Evropi, Agro Mobil d.o.o., Letališka ul. 37, Šenčur, ☎ 041/698-385 7007360

HONORARNO zaposlimo delavca iz Kranja ali okolice za pomoč pri montaži kuhinj, Planinšek k.d., Šinkov Turn 23, Vodice, ☎ 031/206-724 7007350

STUDIO Modita, Šuceva 25, Kranj, išče sodelavce za pomoč pri trženju knjižnih uspešnic M/Ž. Inf. na, ☎ 031/671-966 7007341

TAKOJ zaposlimo 4 zastopnike, poleg osnovne plače še dodatna stimulacija. Posredništvo Zdene Brovč s.p., Virmaše 170, Škofja Loka, ☎ 040/304-270 7007317

POGODBENO zaposlimo delavca v ročni avtopralnici, Lavi d.o.o., C. na Brdo 22, Kranj, ☎ 041/389-628 7007215

SEA WAVE, d. o. o., Kropa 22, Kropa

Za potrebe proizvodnje v navtiki iščemo
več delavcev (m/ž) za stimulativno plačilo.
Vrsta dela - brušenje, kitanje, mizarska dela
Zahteve - lasten prevoz, pridnost, natančnost
Profil - ni posebne zahteve, zaposlimo tudi delavce brez izkušenj

Info po tel.: 051/833-100 (Robi), info@seawave.si

ZA NEDOLOČEN ČAS zaposlimo zastopnike in vodje skupin za terensko prodajo novih artiklov za varovanje zdravja, najboljši pogoji in uvajanje v delo, Sinkopa, d.o.o., Žirovnica 87, 041/793-367 7007025

ZAPOSLIMO čistilko v PE Radovljica za 16 ur tedensko. Zahtevana poštenost, urejenost, natančnost, Sinkopa d.o.o., Žirovnica 87, Žirovnica, ☎ 04/580-50-10 7007287

ZAPOSLIMO več delavcev za delo v skladišču, zaželeni so kovinarji, lesarji in vozniki z vsaj C kat., lokacija Tržič, SOS inženiring d.o.o., Tržaška c. 2, Ljubljana 7007344

REDNO zaposlimo pohištvene mizarje in pomožne delavce. Pohištvo Iskra d.o.o., Barlotova 13, 1215 Medvode, ☎ 041/288-150 7007148

V PE RADOVLJICA zaposlimo monterja avtoakustike; poznavanje akustike, os. računalnikov, navigacije, ozvočenj, zah. V. st. iz. ter vsaj eno leto delovnih izkušenj, Sinkopa d.o.o., Žirovnica 87, Žirovnica 7007288

ZAPOSLIM pohištvenega mizarja, takoj, Mizarstvo Jože Mali s.p.,Tupaliče 58, Preddvor, ☎ 041/692-742 7007358

ZAPOSLIMO delavca v krovstvu, tesarstvu, stavbnem kleparstvu, mizarstvu. Zaželene so delovne izkušnje, pos. doba je 3 mes. z možnostjo zap. za ned. čas. Krovstvo Pogačar k.d., Čopova 25, Lesce, ☎ 040/713-110 7007178

ZAPOSLIMO osebo srednjih let z višjo izobrazbo za delo v nepremičninski družbi. Želimo: poštenost, komunikativnost. Pisne ponudbe pošljite na naslov: Mike &CO., d.o.o., Bleiweisova c. 6, 4000 Kranj 7007315

KVALIFICIRANEGA peka ali delavca za priučitev, Pekarna Maček, Britof 99, Kranj, ☎ 04/23-41-440 7007251

IŠČEM

DUO ROLO išče delo na obletnicah, porokah z zabavno in narodno glasbo, ☎ 041/224-907 7007337

IŠČEM DELO kot varuška z večletnimi izkušnjami na mojem ali vašem domu, ☎ 04/25-91-172 7007384

IŠČEM DELO - pomoč starejši osebi na Planini v Kranju ali bližnji okolici, ☎ 030/913-916 7007372

POSLOVNE PRILOŽNOSTI

GOTOVINSKI KREDITI za vse zaposlene in upokojene. Lons, d. o. o., Gregorčičeva 8, Kranj, ☎ 04/23-66-808, 051/387-753 7006803

UREJAMO najugodnejše kredite na hipoteko, OD ali pokojnino. V kreditno sposobnost se upoštevajo tudi dodatek za malico, prevoz, otroški dodatek itd., Planinšek k.d., Šinkov Turn 23, Vodice, ☎ 031/206-352 7007034

KREDITI DO 8 LET
za vse zaposlene ter upokojence do 50 % obremenitve doh., stare obveznosti niso ovira. Krediti tudi na osnovi vozila ter leasingi. Možnost odplačila na položnice. Pridemo tudi na dom. **NUMERO UNO Robert Kukovec s.p., Mlinska ul. 22, Maribor, telefon: 02/252-48-26, 041/750-560.**

STORITVE

NUDIM

ADAPTACIJE - barvanje stanovanj, hiš, drugih prostorov, oken, vrat, fasad, napuščev, zidarska dela v Kranju in širši okolici, Bee Plestenjak s.p., Planina 144, 6232 Planina, ☎ 041/578-917 7007160

ASTERIKS SENČILA Rozman Peter, s. p., Senično 7, Križe, tel.: 59-55-170, 041/733-709; žaluzije, roloji, rolete, lamelne zavese, plise zavese, komarniki, markize, www.asteriks.net 7006600

BARVANJE fasad in napuščev, ugodno in kvalitetno, Megamatrix, d. o. o., Staretova 39, Kranj, 041/570-957 7006629

BELJENJE notranjih prostorov, kitanje, sten in stropov, barvanje fasad, oken, vrat in napuščev, dekorativni ometi in opleski, Pavec Ivan s.p., Podbrezje 179, Naklo, ☎ 031/39-29-09 7006432

DA SE BOSTE dobro počutili v vašem prostoru, vam z veseljem pridemo pospravit; hišo, stanovanje, objekt ..., vaš čistilni servis Račka, Marija Cof s.p., J. Puharja 5, Kranj, ☎ 040/41-93-93 7007164

GRADBENO PODJETJE KRANJ d.o.o. Zupanova 6, Šenčur izvaja vsa gradbena dela, notranje omete, vse vrste fasad, adaptacije, novogradnje, tlakovanje dvorišč, kvalitetno, hitro in poceni, 051/354-039 7007376

HITRO IN UČINKOVITO REŠEVANJE SPOROV med upniki in dolžniki ter urejanje njunih pog. razmerij. Iskanje naslovnikov in vročanje pošte, IZVENSODNI PORAVNALEC, Sakib Kašibović s.p., Pot na Črno 31, Vodice, ☎ 041/681-628 7007063

IZDELUJEMO in prenavljamo strehe, Megamatrix d.o.o. Staretova 39, Kranj, ☎ 041/570-957 7006583

IZVAJAM vsa gradbena dela, notranje omete, fasade, adaptacije, tlakovanje dvorišča, ograje, kamnite škarfe in dimnike, kvalitetno, hitro in poceni, SGP Beni, Struževo 7, Kranj, ☎ 041/561-838 7006816

IZVAJAMO sanacije dimnikov, vrtanje, zidava, montaža novih, popravila starih, nudimo dimne obloge, dimne kape. Novak & Co, d.n.o., Ljubljanska 89, Domžale, 031/422-800 7006720

LOANINA gradbeništvo, d. o. o., Glavni trg 14, 4000 Kranj. Izvajamo vsa gradbena dela, 041/257-328 7006167

NUDIM čiščenje, likanje in pomoč v gospodinjstvu, Čistilni servis Irena Pančur s.p., Franca Berleta 15, Cerklje., ☎ 041/85-85-13 7006514

OMETI notranjih prostorov, pozidava predelnih sten, cementni obrizg in faže, Janez Šavs s.p., Dvorski trg 16, Preddvor, ☎ 041/567-170 7006836

PRENAVLJAMO HIŠE in stanovanja v Kranju in okolici - rezervirajte svoj termin, Megamatrix, d. o. o., Staretova ul. 39, Kranj, 041/570-957 7006630

RTV SERVIS Šinko Marko s.p., C. na Klanec 53, Kranj, pop. TV, video, malih gos. aparatov, ☎ 04/233-11-99 7006461

SLIKOPLESKARSTVO STIMS d.o.o., Senično 7, 4294 Križe, šifra: stims@email.si 7006697

TESNJENJE OKEN IN VRAT uvožena tesnila do 30 % prihranka pri ogrevanju. Prepiha in prahu ni več! Zmanjšan hrup, 10 let garancije. BE & MA, d. o. o., Ekslerjeva 6, Kamnik, 041/694-229 7006725

IŠČEM

DRUŽINA iz Kranja išče jutranjo pomoč v gospodinjstvu od 7. do 8.30, za oskrbo starejše osebe in spremljanje otroka v šolo, ☎ 040/827-428 7007354

MOŠNJE - PODVIN, nujno iščemo stalno nego starejše osebe na domu. Možnost stanovanja v hiši + plačilo ali samo plačilo po dogovoru, ☎ 040/664-600 7007366

ZASEBNI STIKI

30.000 POSREDOVANJ, 11.000 poznanstev v preteklem letu je karakteristika ženitne posredovalnice Zaupanje za vse generacije, ki posreduje po vsej Slo, ☎ 03/57-26-319, 031/505-495, 031/836-378 7004038

BREZPLAČNO spoznajte fante, Ženitna posredovalnica Zaupanje, p.p.40, Prebold, ☎ 03/57-26-319, 031/836-378 7005845

DEKLETA, brezplačno lahko spoznate fante za iskrene, resne, trajne zveze iz vse države, ☎ 031/836-378 7004126

RESEN UPOKOJENEC išče za potovanja in planinarjenja družabnico, vozniico, manjšo z znanjem nemščine, ☎ 041/602-395 7007370

SAMOZAPOSLEN moški 41 let 173, nekadilec, vegetarijanec, ljubitelj narave, morja, išče simpatično, vitkejšo žensko za intimna srečanja, ☎ 031/215-278 7007060

RAZNO

PRODAM

NOVO harmoniko Be, Es, As ugodno ter ostanke usnja 2-3 mm, ☎ 04/231-21-01, 040/359-613 7007320

PODARIM

EL. MEHANSKI pisalni stroj z drobnim materialom in oldtimer, prospekte, ☎ 041/602-395 7007369

WWW.GORENJSKIGLAS.SI

OSMRTNICA

Sporočamo žalostno vest, da nas je v 81. letu starosti za vedno zapustil naš dragi mož, oče, stari oče in dedi

Vinko Ribnikar

iz Srednje poti 6 v Kovorju.

Pogreb dragega pokojnika bo jutri, v soboto, 29. septembra 2007, ob 14. uri na pokopališču v Kovorju. Žara s posmrtnimi ostanki pokojnika bo od 10. ure dalje na tamkajšnjem pokopališču.

Žalujoči vsi njegovi

ZAHVALA

Bolečino se da skriti,
tudi solze zatajiti,
le dragega moža in očeta
nihče nam ne more več vrniti.

V 68. letu nas je 12. septembra zapustil naš dragi mož, ati, ata, brat, bratranec, svak, stric in tast

Jožko Bogataj

4. 4. 1940 - 12. 9. 2007

Iskrena hvala vsem sorodnikom, sosedom, prijateljem in znancem za podarjene sveče, cvetje, maše, izrečena sožalja in spremstvo na njegovi zadnji poti. Še posebej se zahvaljujemo osebju bolnišnice Golnik, za vso skrb, ki so mu jo nudili, Iskraemecu, GZ MOK - poveljstvu, Društvu upokojencev Predoslje, kolesarjem, pevkam, čebelarski družini Britof - Predoslje, odboru KS Britof - Orehovlje, RK Britof - Orehovlje, pevcem, pogrebni službi Navček, župniku Janezu Jenku za pogrebni obred in vse molitve, gospe Veri, Sreču Jermanu, prijatelju Milanu Žirovniku in mežnarju Franceljnu za zvonjenje. Posebna zahvala pa PGD Britof za izkazano čast, govorniku Albinu Mastenu, PGD Predoslje, PGD Visoko - Milje in PGD Golnik. Hvala vsem neimenovanim, ki ste nam kakorkoli stali ob strani in karkoli postorili, da smo se od našega Jožkota poslovili.

Vsi, ki smo ga imeli radi
Britof, 15. septembra 2007

ZAHVALA

Tvoje srce je obstalo,
zvon v slovo ti je zapel,
misel s tabo bo ostala,
spomin za vedno bo živel.

V 86. letu starosti nas je zapustila draga mama, stara mama, tašča, teta in sestrična

Marija Ropret st.

iz Velesovega 33

Iskreno se zahvaljujemo vsem sosedom, sorodnikom, prijateljem in znancem, ki ste nam izrekli sožalje, podarili sveče in darovali svete maše. Zahvaljujemo se tudi dr. Borutu Beleharju, sestri Bernardi ter osebju bolnišnice Golnik za zdravljenje pokojnice. Posebej se zahvaljujemo pogrebnemu podjetju Navček, d. o. o., Ljubici Zupan, Tonetu in Marinki Jagodic ter pevcem iz Predoselj, ki so pokojnico pospremili na zadnji poti. Hvala tudi župniku Petru Miroslaviču za izrečene besede ter lepo opravljen pogrebni obred. Hvala vsem, ki ste jo imeli radi in jo boste ohranili v lepem spominu.

Vsi njeni
Velesovo, 22. septembra 2007

ZAHVALA

Prazen dom je in dvorišče,
oko zaman te išče,
solza, žalost, bolečina
te zbudila ni,
ostala je praznina,
ki boli, boli ...

K večnemu počitku smo v 63. letu starosti položili našo ljubljeno in skrbno ženo, mamico, babico, sestro, taščo, teto, svakinjo

Tončko Sajovic

roj. Bolka

Iskreno se zahvaljujemo vsem sorodnikom, sosedom, vaščanom, prijateljem, znancem, sodelavcem za izražena ustna in pisna sožalja, za darovano cvetje, sveče, denarne prispevke in darove za sv. maše. Hvala vsem, ki ste z nami sočustvovali, se ji poklonili in jo v tako velikem številu pospremili na zadnjo pot. Posebej se zahvaljujemo župnikoma g. Stanetu Gradišku in g. Petru Miroslaviču za lepo opravljen pogrebni obred in čutne besede slovesa. Hvala pogrebni službi Jerič, pevcem Zupan, zvonarjem, nosačem in vsem, ki ste kakorkoli počastili njen spomin. Vsem imenovanim in neimenovanim še enkrat iskrena hvala.

Žalujoči: mož Jože, sinova Joža in Sandi z družino
Cerklje, september 2007

ZAHVALA

Mar prav zares odšel je
tja, v neznano?
Kako je mogel,
ko smo mi še tu ...?

Nositi moramo vsak
svojo rano molče,
da mu ne zmotimo
miru.

S. Makarovič

V 34. letu nas je mnogo prezgodaj zapustil dragi mož, oči, sin, brat, stric, zet, svak, vnuk

Andrej Volčjak

z Jame 27

Iskreno se zahvaljujemo vsem, ki so nam stali ob strani, izrekli sožalje, darovali cvetje, sveče, denar, nam kakorkoli drugače pomagali in ga tako številno pospremili na zadnji poti. Najlepša hvala sosedom, sosedom z Grenca, sorodnikom, prijateljem, znancem, kolektivu KGZ z.o.o., Škofja Loka in direktorici za ganljive besede slovesa, osnovni šoli Orehek Kranj in podružnici Mavčiče. Posebna zahvala gospodu župniku Janezu Šavsu za lepo opravljen obred, nosačem, Loški reševalni službi, pogrebni službi Navček in pevcem. Hvala vsem imenovanim in neimenovanim, ki ste ga pospremili na njegovi zadnji poti.

Žena Minka, hčerke Lea, Anja, Maruša in vsi njegovi

SPOROČILO O SMRTI

Svojo življenjsko pot je sklenil naš upokojeni sodelavec iz VELO

ALEŠ DRAKSLER

roj. 1948

Od njega smo se poslovili včeraj, v četrtek, 27. septembra 2007, ob 14. uri na pokopališču v Bitnjah.
Ohranili ga bomo v lepem spominu.

KOLEKTIV SAVA

Življenje celo ste garali in se za dom žrtvovali. Sledi ostale so povsod dela vaših pridnih rok.

ZAHVALA

V 93. letu starosti je za vedno odšla naša dobra in skrbna mama, babica, prababica, teta in tašča

PAVLA KVEDER

roj. Rogelj iz Kranja

Zahvaljujerno se vsem sorodnikom, sosedom, nekdanjim sosedom, prijateljem in znancem za izražena ustna in pisna sožalja, za darovano cvetje, sveče in spremstvo na njeni zadnji poti. Hvala dr. Bečanu in bolnišnici Jesenice. Zahvaljujemo se pogrebni službi Navček, g. župniku za poslovilni obred, pevcem in glasbeniku za nežne zvoke Tišine. Še enkrat iskrena hvala vsem, ki ste jo imeli radi in jo spoštovali.
Ljuba mama, vedno boš z nami v naših srcih.

Vsi njeni
Kranj, 24. septembra 2007

ZAHVALA

V 98. letu starosti nas je zapustila draga mama, stara mama, babica in tašča

IVANA PORENTA

z Brega ob Savi

Iskrena hvala vsem sorodnikom, prijateljem in znancem za ustna sožalja, podarjeno cvetje in sveče, darove za sv. maše in spremstvo na njeni zadnji poti. Posebna zahvala njeni zdravnici dr. Gašperlinovi za zdravljenje in zdravstvenemu osebju ter gospodu župniku Cirilu Plešcu za obiske na domu in lepo opravljen pogrebni obred. Hvala tudi pevcem in pogrebni službi Komunala. Vsem imenovanim in neimenovanim še enkrat iskrena hvala.

Žalujoči vsi njeni

In pride dan, ko se končajo zadnje upajoče sanje ...

OSMRTNICA

Žalostni sporočamo, da nas je zapustila naša ljuba žena, mami in babi

JOŽEFA KNIFIC

roj. Potočnik, 30. 1. 1936

Od nje se bomo poslovili jutri, v soboto, 29. septembra 2007, ob 14. uri na kranjskem pokopališču. Žara bo na dan pogreba v tamkajšnji poslovilni vežici od 9. ure dalje.

Žalujoči: mož Janez, sin Iztok z družino in hči Nataša z družino

---

ZAHVALA

Spokojno tvoje naj bo potovanje in srečen se vračaj v naše sanje.

Ob slovesu našega

JANEZA PRELCA

se iskreno zahvaljujemo vsem sorodnikom, prijateljem, sosedom, sodelavcem, znancem za darovano cvetje, sveče in spremstvo na njegovi zadnji poti.
Posebej se zahvaljujemo sodelavcem Mebor, d. o. o., CSS Škofja Loka, Lotrič, d. o. o., KMN Ratitovec, Srednja zdravstvena šole Ljubljana, Domel, d. o. o., Elmeh s.p.. Posebna zahvala tudi dr. Habjanu, g. župniku iz Železnikov in vsem imenovanim še enkrat hvala.

Vsi njegovi
Železniki, 14. septembra 2007

ZAHVALA

Ob boleči izgubi naše drage mame

IVANE HUDOBIVNIK

se iskreno zahvaljujemo sorodnikom, sosedom, prijateljem in znancem za izrečena sožalja in besede tolažbe, za darovano cvetje, sveče in svete maše.
Prisrčna hvala vsem, ki ste naši dragi mami s svojo prisotnostjo izkazali spoštovanje in jo pospremili na njeno zadnjo pot.

Vsi njeni

ZAHVALA

Zahvaljujemo se vsem, ki so našo

KATARINO DOLENC

pospremili na njeni zadnji poti. Iskrena hvala prijateljem in znancem za darovano cvetje in sveče ter spremljanju na njeni zadnji poti. Hvala g. prelatu Stanetu Zidarju za duhovno oskrbo. Hvala g. kaplanu dr. Janezu Ferkolju za lep pogrebni obred, pevcem in trobentaču. Hvala dr. Ani Teran za zdravljenje, ter pogrebni službi Komunale Kranj.
Vsem še enkrat hvala.

Olga z družino
Kranj, 19. septembra 2007

Ko pomlad bo na tvoj vrt prišla in sedla bo na rosna tla, čakala bo, da prideš ti in zajokala, ker te ni ...

ZAHVALA

V 88. letu nas je zapustila naša dobra mama, babica, prababica in tašča

NEŽKA ŠEMROV

roj. Kern

Iskreno se zahvaljujemo vsem sorodnikom, sosedom, prijateljem in znancem za izrečena sožalja, darovano cvetje, sveče in sv. maše in vsem, ki ste jo pospremili na zadnji poti. Posebna zahvala gospodu župniku Janezu Zupancu za poslovilni obred, pevcem Zupan, nosačem ter pogrebni službi Navček. Vsem imenovanim in neimenovanim še enkrat iskrena hvala.

Vsi njeni

Odšel si od nas. V srcih naših je bolečina, v domu je praznina.

ZAHVALA

Ob smrti moža, očeta in dedka

FRANCA LOKARJA

dr. vet. med.

se zahvaljujem vsem, ki ste ga pospremili na zadnji poti, darovali cvetje, sveče in nam pisno ali ustno izrazili sožalje. Ohranimo ga v lepem spominu!

V imenu svojcev žena Martina
Kranj, 22. septembra 2007

V SPOMIN

Dveh reči ne odlagaj na jutri:
poboljšanja in dobrega dejanja.
Za današnji dan vemo,
da ga imamo;
ali še jutri doživimo,
ne vemo. *A. M. Slomšek*

TOMAŽU PLEVELU

Ohranili te bomo v trajnem spominu!

Zaloški gasilci in gasilke
Zalog pri Cerkljah

ANKETA

Predsedniška tekma

DANICA ZAVRL ŽLEBIR

Še slab mesec nas loči od volitev predsednika države. Spraševali smo, koliko ljudje spremljajo zgodbo, v kateri se za predsedniški položaj poteguje šest kandidatov.

Foto: Gorazd Kavčič

Sabina Kocjančič, Škofja Loka:

"Presenečena sem, da je za predsednika države toliko kandidatov, in kar zadeva njihove sposobnosti, niso vsi enakovredni. Volitev se bom udeležila in svojega favorita imam že izbranega."

Meta Grandlič, Kranj:

"Dogajanje pred volitvami bolj slabo spremljam, ker doma nimam televizorja. Nagibam pa se k levici in doslej me je še najbolj prepričal Danilo Türk, ki nima meglene politične preteklosti."

Janez Tavčar, Škofja Loka:

"Seveda spremljam priprave na predsedniške volitve. Tudi na volitve vselej grem, le da še ne vem, koga bom volil. Bom še videl, kaj nam bodo kandidati povedali do dneva volitev."

Andrej Krajnik, Škofja Loka:

"Ne vem še, koga bom volil. Važno je, da bo predsednik dober in sposoben, kaj od obljubljenega pa lahko uresniči, je druga stvar, saj je dogajanje v državi odvisno tudi od drugih."

Matej Hartman, Škofja Loka:

"Dogajanje okoli predsedniških volitev se me doslej še ni dotaknilo. Se pač ne zanimam toliko za politiko in tudi volit ne grem vedno. Tudi za letos še ne vem, ali bom šel."

Odprta vrata delovnega centra

Ob dnevu odprtih vrat v škofjeloški enoti Varstveno delovnega centra Kranj so letos res lahko na široko odprli vrata in vanjo povabili obiskovalce, saj so od junija v novih, večjih prostorih.

DANICA ZAVRL ŽLEBIR

Škofja Loka - Prej so bili nastanjeni v starološkem gradu. "Tam smo prebivali 27 let, bili smo v gneči, ob slabem vremenu smo morali vedno imeti prižgane luči, strop nam je puščal in se povešal ... Ampak smo zdržali in v novih prostorih nam je zelo lepo," je povedala Jana, dolgoletna varovanka VDC v Škofji Loki. Junija letos so se namreč preselili v pred dvema letoma izpraznjene in letos prenovljene prostore nekdanje srednje šole za slepe in slabovidne.

"Naložba še ni povsem končana. Preselil se je dnevni center, medtem ko bodo prostori enote za težje prizadete varovance (za deset oseb) in bivalne skupnosti (za 24 oseb) urejeni pozneje. Projekti so oddani, ministrstvo za delo, družino in socialne zadeve nam zagotavlja, da se bo to zgodilo prihodnje leto," je povedala direktorica VDC Kranj **Mirjana Česen**. Vodja škofjeloške enote **Andreja Vršič**, ki je vodenje enote prevzela, ko so bili z varovanci še v gradu, pa je dodala: "Z varovanci vred smo nadvse veseli, da se nam je uspelo preseliti v nove prostore, kjer so delovne razmere bistveno boljše." Ob dnevu odprtih vrat, ki so ga hkrati pripravili v vseh treh enotah VDC Kranj, torej v Škofji Loki, Kranju in Tržiču, so goste pozdravili s kulturnim programom varovancev, navzoče pa je zabavala pevka Tanja Žagar. Ko so se obiskovalci sprehodili skozi delavnice, so imeli priložnost videti, kako nastajajo različni izdelki varovancev, hkrati pa so lahko pod njihovim mentorstvom tudi sami poskusili izdelati katerega od njih. VDC je obiskal tudi župan **Igor Draksler** s sodelavci. "Danes se v VDC dobro počutim, ker so vrata širše odprta, tukajšnje razmere pa mnogo boljših od prejšnjih v gradu. Ustrezna se mi zdi tudi zamenjava namembnosti programa v nekdanji srednji šoli slepih in slabovidnih z drugim in pričakujem, da bo naložba v VDC kmalu dokončana," je dejal Draksler in dodal, da sta za takšno ureditev razmer v škofjeloški enoti potrebna domala dva njegova mandata. Z rešitvijo so zelo zadovoljni tudi starši varovancev. **Stane Kuhar**, predsednik sveta staršev VDC Kranj, pravi, da so se za to trudili mnogi posamezniki, svoje veselje pa deli z vsemi varovanci. V škofjeloški enoti je tudi njegova hči Stanka, ki komaj čaka na ureditev bivalne skupnosti. "Kdove koliko časa bova z ženo še lahko zanjo skrbela doma. V bivalni skupnosti pa bo zanjo poskrbljeno tudi potem, ko naju ne bo več, saj doma v tem primeru ne bi mogla samostojno živeti," je dejal, zadovoljen, da so do novih prostorov prišli kolikor toliko poceni.

Foto: Gorazd Kavčič

Varovanci v škofjeloški enoti VDC so obiskovalcem pokazali, kako nastajajo njihovi izdelki.

ŽELEZNIKI

Veleposlaniki v Železnikih

Predsednik parlamentarnega odbora za zadeve Evropske unije Anton Kokalj je včeraj z delegacijo veleposlanikov držav članic in kandidatk EU obiskal Železnike. Povabilu se je odzvalo trinajst veleposlanikov, ki jih je najprej sprejel župan občine **Mihael Prevc** in jih seznanil s posledicami poplav. Zatem so obiskali tudi podjetje Domel, kjer so bili presenečeni zlasti nad dejstvom, da so zelo hitro odpravili posledice uničujočega neurja in že spet zagnali proizvodnjo. Z obiskom smo želeli veleposlanike na kraju samem seznaniti s stanjem po poplavah, ki so prejšnji teden prizadele Železnike, da bodo informacije o njih lahko posredovali svojim vladam in tudi Bruslju, je povedal **Anton Kokalj**. Železniki namreč pomoč pri odpravi posledic poplav pričakujejo tudi od evropskega solidarnostnega sklada. Na sliki: veleposlaniki v družbi predsednice uprave Domela **Jožice Rejec. D. Ž.**

Foto: Gorazd Kavčič

BLED, GORJE

Prijava škode

Komisija za ocenjevanje škode v občinah Bled in Gorje poziva k prijavi škode, ki jo je povzročila na stavbah, kmetijskih zemljiščih in v gozdovih naravna nesreča 18. septembra. Prijavo je možno oddati na posebnih obrazcih v sprejemnih pisarnah občine Bled in Gorje. Rok za prijavo je 5. oktober 2007.

VABLJENI NON-STOP 0 - 24
Oaza zabave
Casino Tivoli
IGRALNI SALON LESCE - SLOVENIJA
CASINO TIVOLI LESCE
Hraška cesta 21, SI-4248 Lesce, t: 04/ 532 55 80
w: www.casino-tivoli.si e: info@casino-tivoli.si

vremenska napoved

Napoved za Gorenjsko

Danes bo še oblačno s pogostimi plohami in nevihtami. V soboto bo že nekaj sonca, možna bo še kakšna ploha. V nedeljo bo sončno in spet topleje.

Agencija RS za okolje, Urad za Meteorologijo

PETEK	SOBOTA	NEDELJA
9/13°C	7/15°C	6/19°C

RADIO KRANJ d.o.o.
Stritarjeva ul. 6, KRANJ
RADIO KRANJ 97,3 MHz
GORENJSKI MEŠANČEK
TELEFON:
(04) 2812-220 REDAKCIJA
(04) 2812-221 TRŽNICA
(04) 2022-222 PROGRAM
(051) 303-505 PROGRAM GSM
FAX:
(04) 2812-225 REDAKCIJA
(04) 2812-229 TRŽNICA
E-pošta:
radiokranj@radio-kranj.si
spletna stran:
www.radio-kranj.si
DOBJOLJ POSLUŠNA GLASBENA POSTAJA NA GORENJSKEM

"Bolnišnica Golnik je zgodba o nastanku Golnika. Tudi nekatere naše aktivnosti se prepletajo z življenji krajanov. Golniški zdravstveni dom se odvija v naših prostorih, občasno sodelujemo tudi z golniškim vrtcem," je povedala Silvija Benčič.

stran 6

"Zaenkrat nam ostaja le še nakup stolov, katerih cena je bila v preteklem mesecu zelo aktualna," pravi Iztok Purič, direktor Javnega gospodarskega zavoda Protokolarne storitve RS. V javnosti so se najprej pojavile cene od 1500 do 2000 evrov za stol.

stran 4

kranjski glas GG

Časopis Mestne občine Kranj | September 2007, Številka 7

Center bo v Tenetišah

Sedaj je že jasno, da bosta gorenjski center za ravnanje z odpadki in odlagališče v Tenetišah, dan pred odločitvijo konzorcija CERO pa so o primernosti lokacije razpravljali na okrogli mizi v Kranju.

Danica Zavrl Žlebir, Stojan Saje, Suzana P. Kovačič

Mestna občina Kranj se želi dejavneje kot v preteklosti vključiti v reševanje ravnanja z odpadki, je na okrogli mizi z naslovom Odgovornost Gorenjske do okolja napovedal župan **Damijan Perne**. Tenetiše kot možno lokacijo za deponijo in center za ravnanje z odpadki za vso Gorenjsko so konzorciju CERO predlagali spričo odgovornosti, ki jo nosijo kot občina, ki proizvede tretjino vseh smeti na Gorenjskem. Pri tem so naleteli na nasprotovanje krajanov, ki živijo blizu sedanjega odlagališča. Predstavniki civilnih iniciativ krajanov so na okrogli mizi znova napovedali, da ne bodo dovolili smetišča v svoji bližini, v primeru odločitve za Tenetiše pa bodo z zaporo dovozne ceste izrazili državljansko nepokorščino. Društvo za ohranitev Udinboršta občini očita, da za gradnjo centra za ravnanje z odpadki niso pridobili njihovega soglasja, da imajo zgolj mnenji svetov krajevnih skupnosti Kokrica in Tenetiše, da so Tenetiše zaradi sestave tal in možnosti poplav za deponijo neprimerne, da so parcele tamkajšnjih prebivalcev zaradi bližine smeti manj vredne, pa tudi, da občina ni pripravljena na dialog z njimi. Župan in občinska uprava slednje zavračata, češ da se trudijo za pogovore s prizadetimi občani, predvideno je tudi njihovo sodelovanje v posebni komisiji, žal pa civilni iniciativi dialog ves čas zavračata.

Na okrogli mizi so sodelovali tedaj še predsedujoči konzorcija CERO **Janko S. Stušek**, državni sekretar z ministrstva za okolje **Mitja Bricelj** in **Bernarda Podlipnik** z direktorata za evropske zadeve in investicije, predstavniki občinske uprave in svetniških skupin ter strokovnjaki.

▶ 2. stran

Foto: Tina Dokl.

Od desne: državni sekretar Mitja Bricelj, direktor Komunale Kranj Ivan Hočevar, podžupan MO Kranj Stane Štraus, direktor občinske uprave MO Kranj Aleš Sladojević, župan Damijan Perne, moderatorka Vida Petrovčič, župana Janko S. Stušek in Borut Sajovic

Miran Hude iz Društva za ohranitev Udinboršta je dejal, da so izbrali najslabšo lokacijo, zato bodo drugega novembra z zaporo dovozne ceste izrazili državljansko nepokorščino.

"Težko govorim o sladki zmagi, saj se zavedam odgovornosti pri postavitvi sodobnega predelovalnega centra za odpadke. Naporna pot se šele začenja, saj smo bili deležni tudi nasprotovanj domačinov. Civilni iniciativi ponujamo roko, ker želimo z njo sodelovati," je povedal župan Damijan Perne, ki odslej vodi konzorcij CERO.

Bo huda ura za zemeljski plin

Suzana P. Kovačič

Kranj - Kranjska občina mora sprejeti Odlok o izvajanju gospodarske javne službe oskrbe z zemeljskim plinom, saj lokalne skupnosti od julija 2007 dalje nimajo več drugih pristojnosti, kot le izbiro sistemskega operaterja distribucijskega omrežja zemeljskega plina. To dejavnost v tem trenutku v občini izvaja družba Domplan. Predlagani odlok, ki so ga svetniki na sredini seji mestnega sveta dobili v prvo obravnavo, predvideva, da se javna služba dejavnosti sistemskega operaterja izvaja na celotnem območju občine, pri čemer pa lahko občina s posameznimi predpisi določi več ožjih območij, pravico do izvajanja te službe pa na vsakem od teh območij lahko podeli drugemu operaterju. Taka ureditev naj bi zagotovila več konkurenčnosti med ponudniki.

Domplan je leta 2003 z MO Kranj sklenil pogodbo za nedoločen čas, v njej je tudi zapisano, da Domplan prevzame celotno investicijo, vse zgrajene naprave in vstopi kot edini partner v vsa dosedanja pogodbena razmerja v zvezi z gradnjo plinovodnega omrežja in oskrbo z zemeljskim plinom v občini. "Občina je z Domplanom res sklenila pogodbo, vendar pa s tako pogodbo še ni sklenjeno koncesijsko razmerje. To dejavnost moramo zakonsko urediti in odpraviti napake iz preteklosti," je povedal direktor občinske uprave **Aleš Sladojević**. Ostaja še kup odprtih vprašanj. "Domplan je tedaj plačal občini 253 milijonov slovenskih tolarjev. Kdo je zdaj lastnik omrežja, je to Domplan? Lahko se zgodi, da bo prišlo do zoprnega razmerja med koncesionarjem in lastnikom, spore pa bo občutil uporabnik. To se ne sme zgoditi," je opozoril svetnik **Stanislav Boštjančič**. Aleš Sladojević je povedal: "Sistemski distributer je lastnik omrežja samo za čas, ko ima koncesijo. Trditi, da ima nekdo v lasti upravljanje gospodarske javne službe, pa je nevarno." Svetnik **Alojz Gorjanc** je menil: "Modro bi ravnali, če bi z Domplanom sklenili nek sporazum, da ne bo kasneje prihajalo do tožb."

Nižje obrestne mere verjetno ne morete dobiti niti na svoji banki!*

Izpolnite svoje želje in se to jesen razvajajte.

Za vas smo pripravili privlačno ponudbo potrošniških kreditov z ugodno obrestno mero, ki ostane nespremenjena celotno obdobje odplačevanja kredita, in daljšo odplačilno dobo, sedaj tudi do 8 let.

Izberite **Jesenski kredit SKB banke**.

Posebna ponudba velja do **12. oktobra 2007.**

6,50 %

*Kredit je namenjen potrošniškim kreditom s fiksno obrestno mero. Ve izpolnite vsaj 10 vrstic v Sloveniji do 31.8.2007.

www.skb.si • Zelena telefon 080 15 15

SKB BANKA D.D.

OBČINSKE NOVICE

Za razpise se bo treba bolj potruditi

Še vedno odmeva neuspeli poskus kandidiranja Mestne občine Kranj na razpisu za pridobivanje denarja za razvoj regij.

stran 2

AKTUALNO

Po dveh tirih skozi Kranj

Premier Janez Janša in ministri so ob vladnem obisku pozornost namenili tudi kranjski občini.

stran 3

FOTOREPORTAŽA

Hrana se meče v smeti

V letu 2006 so v zbirnem centru Tenetiše zbrali 323,686 ton odpadkov, v Zarici pa 245,671 ton odpadkov. Brskali smo po zabojnikih za smeti na območju nove Drulovke.

stran 8

ZANIMIVOSTI

Slikarji za otroke

Dobrodelna prodajna razstava slik članov Likovnega društva Mengeš za razvojne oddelke Kranjskih vrtcev v avli Mestne občine Kranj.

stran 15

Občinske novice

Center bo v Tenetišah

1. stran

Strokovnjaki so po naročilu konzorcija CERO in občine pripravili raziskave o primernosti še drugih lokacij, o oceni stroškov gradnje in tudi javnomnenjsko anketo pri Klicnem centru slepih in slabovidnih v Škofji Loki. Ta je na območju celotne občine Kranj pridobila mnenja 625, na vplivnem območju (Kokrice in Tenetiš) pa 685 vprašanih. Predlog za ureditev centra za ravnanje z odpadki v Tenetišah v vsej občini podpira 90 odstotkov ljudi, na vplivnem območju pa 51 odstotkov. Kot razloge za eni in drugi navajajo dejstvo, da odpadki nekje morajo biti in da bo odlagališče sodobno urejeno po standardih Evropske unije in okolju prijazneje. Tisti, ki so predlogu nasprotovali, pa so mu zaradi tega, ker je smetišče preblizu hiš, ker ogroža zdravje in zaradi smradu. Predstavniki civilne iniciative so menili, da je raziskava neprimerna, vprašanja pa zaprta in usmerjena.

Konzorcij CERO soglasen

Poslovni odbor konzorcija CERO je v torek potrdil lokacijo deponije Tenetiše za regijski center ravnanja z odpadki. To je največji korak, je menil **Janko S. Stušek**. Ob ugotovitvi, da so odločitev sprejeli soglasno, je poudaril, da ni nobene variante za drugo lokacijo. Gorenjski župani dajejo podporo Mestni občini Kranj za vodenje konzorcija in izpeljavo odločitve. "Težko govorim o sladki zmagi, saj se zavedam odgovornosti pri postavitvi sodobnega predelovalnega centra za odpadke. Naporna pot se šele začenja, saj smo bili deležni tudi nasprotovanj domačinov. Civilni iniciativi ponujamo roko, ker želimo z njo sodelovati. Če bodo ravnali drugače, bomo ukrepali v skladu z zakoni," je izjavil župan MO Kranj **Damijan Perne**, ki odslej vodi konzorcij. **Miran Hude** iz Društva za ohranitev Udinboršta je ocenil, da so izbrali najslabšo lokacijo.

Foto: Tina Dokl.

Ivan Hočevar: "Odločitev konzorcija CERO tudi za nas kot za upravljavca odlagališča odpadkov Tenetiše pomeni konec negotovosti."

Kako izbrano lokacijo komentira **Ivan Hočevar**, direktor Javnega podjetja Komunala Kranj? "Odločitev konzorcija CERO tudi za nas kot za upravljavca odlagališča odpadkov Tenetiše pomeni konec negotovosti. Trenutno je prioritetna naloga pridobitev podaljšanja okoljevarstvenega dovoljenja za obratovanje odlagališča pod obstoječimi pogoji. Priprava potrebne dokumentacije je že v zaključni fazi, zato v kratkem pričakujemo s strani Ministrstva za okolje in prostor odločitev o podaljšanju okoljevarstvenega dovoljenja, ki bo osnova za nadaljnjo upravljanje odlagališča."

Za razpise se bo treba bolj potruditi

Še vedno odmeva neuspeli poskus kandidiranja Mestne občine Kranj na razpisu za pridobivanje denarja za razvoj regij.

Suzana P. Kovačič

Kranj - Naj spomnimo, da je Mestna občina Kranj kandidirala s projekti notranje opreme za novo Osrednjo knjižnico Kranj, za prireditveni prostor Khislstein in za hišo na Sejmišču 4, v kateri bodo uredili razdelilnico hrane, prostor za brezdomce in center za pomoč odvisnikom. Kot je povedal direktor občinske uprave **Aleš Sladojević**, so hoteli prijaviti tudi obnovo ceste od križišča pri Laknerju na Kokrici do Brda, vendar je občina za ta namen že dobila denarno pomoč s strani države.

"Področje pridobivanja zunanjih virov denarja za projekte je bilo v kranjski občini zavoženo že v prejšnjih časih. Stvari je treba pospešiti, sicer bomo še naprej izgubljali realni denar."

Foto: Tina Dokl.

Aleksander Ravnikar: "V medijih sem prebral izjavo župana, da občina ni uspela na razpisu zaradi napačno postavljenih pik in vejic."

Foto: Tina Dokl.

Aleš Sladojević: "Občina na dan, ko je izšel razpis, to je 3. junija 2007, projektov še ni imela dovolj dobro pripravljenih."

Svetnik **Evstahij Drmota** je na sredini seji mestnega sveta vprašal občinsko upravo: "Kaj je bil glavni razlog, da je šest gorenjskih občin dobilo denar za prijavljene projekte, druge občine, med njimi tudi MO Kranj, pa ne?" Aleš Sladojević je povedal: "Občina na dan, ko je izšel razpis, to je 3. junija 2007, projektov še ni imela dovolj dobro pripravljenih. Rok za prijavo je bil že 26. junij. Škoda ni tako velika, ker gre za razpis regijskega fonda, za katerega je za Gorenjsko v finančni perspektivi 2007 - 2013 namenjenih 65 milijonov evrov; 80 odstotkov tega denarja bodo koristile občine, od tega po ključu delitve kranjski občini pripade 23 odstotkov denarja. V ponovnem razpisu, ki se bo zaključil konec novembra, smo prijavili iste projekte."

Svetnik **Aleksander Ravnikar** je komentiral: "V medijih sem prebral izjavo župana, da občina ni uspela na razpisu zaradi napačno postavljenih pik in vejic. Če je to res, ali bo zaradi formalnih pomanjkljivosti za to kdo odgovarjal?" Župan je dejal, da je bila njegova interpretacija drugačna, da je želel samo povedati, da je komisija prevetrila projekte do decimalke natančno. Svetnik **Alojzij Potočnik** je menil: "Področje pridobivanja zunanjih virov denarja za projekte je bilo v kranjski občini zavoženo že v prejšnjih časih. Tudi vloga Razvojne agencije BSC mi ni povsem jasna. In kako daleč je ustanovitev oddelka za investicije in razvoj? Stvari je treba pospešiti, sicer bomo še naprej izgubljali realni denar."

kranjski glas

Kranjski glas je priloga Gorenjskega glasa

IZDAJATELJ
Gorenjski glas, d. o. o., Kranj, Bleiweisova 4, 4000 Kranj

ODGOVORNA UREDNICA
Marja Voljčak

UREDNICA
Suzana P. Kovačič

NOVINARJI
Božitjan Bogataj, Alenka Brun, Igor Kavčič, Suzana P. Kovačič, Stojan Saje, Vilma Stanovnik, Danica Zavrl Žlebir

OBLIKOVNA ZASNOVA
Jernej Stritar, Trickel

TEHNIČNI UREDNIK
Grega Flajnik

FOTOGRAFIJA
Tina Dokl, Gorazd Kavčič

VODJA OGLASNEGA TRŽENJA
Mateja Žvižaj

Gorenjski Glas

Kranjski glas tt. 7/letnik II je priloga časopisa Gorenjski glas tt. 38, ki je izšla 28. septembra 2007. Kranjski glas je priložen Gorenjskemu glasu in brezplačno poslan v vsa gospodinjstva v Mestni občini Kranj. Izšel je v nakladi 35.000 izvodov. Tisk: Set, d. d., Ljubljana. Distribucija: Pošta Slovenije, d. o. o., Maribor.

GORENJSKI GLAS je registrirana blagovna in storitvena znamka pod tt. 9771981 pri Uradu RS za intelektualno lastnino. Ustanoviteljiin izdajatelj: Gorenjski glas, d.o.o., Kranj / Direktorica: Marja Voljčak / Naslov: Bleiweisova 4, 4000 Kranj / Tel.: 04/201 42 00, fax: 04/201 42 13, e-mail: info@g-glas.si; mali oglasi in naročnine: tel.: 04/201 42 47 (sprejem na avtomatskem odzivniku 24 ur dnevno); uradne ure: vsi delavni dan od 8. do 13. ure / Gorenjski glas je poletnik, izhaja ob torkih in petkih, v nakladi 20.000 izvodov / Redne priloge: Moja Gorenjska, Letopis Gorenjska (enkrat letno) in devet lokalnih prilog / Tisk: SET, d.d., Ljubljana / Naročnina: tel.: 04/201 42 41 / Cena izvoda: 1,20 EUR, letna naročnina: 127,05 EUR; Redni plačniki imajo 10 % popusta, poletni zvesti popusta, letni 25 % popusta; v cene je vračunan DDV po stopnji 8,5 %; naročnina se upošteva od izteka številke časopisa do pisnega preklica, ki velja od začetka naslednjega obračunskega obdobja / Oglasne storitve: po ceniku; oglasno trženje: tel.: 04/ 201 42 48.

Aktualno

Dva tira skozi Kranj

Premier Janez Janša in ministri so ob vladnem obisku pozornost namenili tudi kranjski občini.

Danica Zavrl Žlebir, Cveto Zaplotnik, Suzana P. Kovačič

Premier **Janez Janša** in ministri so se ob vladnem obisku na Brdu v sredo, 19. septembra, srečali z gorenjskimi župani, gospodarstveniki, poslanci in državnimi svetniki, kjer so razpravljali o skupnih problemih in projektih Gorenjske. Te je v pozdravnem nagovoru omenil tudi župan Mestne občine Kranj **Damijan Perne**, med njimi ravnanje z odpadki in odpadno vodo, zagotavljanje pitne vode, cestno in železniško omrežje, razvoj letalskega prometa, sodelovanje pri pripravi različnih področnih zakonov, zlasti tistih, ki vplivajo na rabo prostora. "Te bi posamezne občine težko uspešno reševale, pa tudi Gorenjska, razdeljena na dve polovici," je poudaril Perne. Vlada se je ob obisku dotaknila predvsem napredka, ki ga je Gorenjska doživela od njenega obiska pred slabima dvema letoma. Premier Janša in nekateri ministri so poudarjali, da je regija po razvitosti tretja v Sloveniji in zmanjšuje svoj zaostanek za obalno-kraško, da po ekonomski moči precej presega slovensko povprečje, največji razcvet pa je doživela pri zaposlenosti, saj se je brezposelnost v dveh letih zmanjšala za 37 odstotkov. Napreduje pri razvoju novih podjetij, po investicijah v turizmu pa daleč prednjači pred vsemi v Sloveniji.

Gorenjski gospodarstveniki, v imenu katerih je spregovoril predsednik Regionalnega razvojnega sveta Gorenjske **Janez Benčina**, niso povsem enakega mnenja. Gorenjska je bila pred časom označena kot pokrajina neizkoriščenega potenciala. To so sprejeli kot izziv in oblikovali regionalni razvojni program, ki naj bi gospodarsko revitaliziral Gorenjsko. "Prvič se pogovarjamo o tem, kako bi bili najboljši, katere so naše prednosti in kako jih kaže izkoristiti, ne pa, kako bomo kaj dobili," je dejal državni svetnik **Boris Bregant**, ko je govoril o projektu gorenjskega gospodarskega središča, o katerem se je tudi vlada pohvalno izrazila.

Dvotirna železnica do 2017

"Država načrtuje med Ljubljano in Jesenicami novo dvotirno železniško progo, ki bo od Ljubljane do Kranja potekala po novi trasi v koridorju avtoceste in naj bi jo predvidoma zgradili do konca leta 2017," je povedal minister za promet Radovan Žerjav. Problem avtobusne in železniške postaje v Kranju naj bi reševali celovito v okviru programske naloge za potniški center na lokaciji sedanje železniške postaje ali tudi na kakšni drugi lokaciji, odvisno od tega, kje bo potekala nova železniška proga. Kar zadeva gradnjo severne kranjske obvoznice, se je mestna občina zavezala, da bo pripravila načrt umestitve v prostor. Pri vzhodni cestni vpadnici je naloga občine začetek prenove s krožiščem na Primskovem, o nadaljnjem poteku in aktivnostih pa se bodo še dogovorili. Obnova Kidričeve ceste naj bi se po zagotovilih ministrstva začela leta 2009 in nadaljevala v letu 2010, na odseku ceste pri Merkurju in na dotrajanem mostu čez Savo pa že letos.

Nova proizvodna linija v Iskratelu

Vladni predstavniki so obiskali tudi kranjsko telekomunikacijsko podjetje Iskratel. Obiska sta se udeležila zunanji minister Dimitrij Rupel in minister za gospodarstvo Andrej Vizjak. Ob tej priložnosti so v Iskratelu simbolično odprli novo proizvodnjo linijo, ki predstavlja velik korak naprej v proizvodnji najsodobnejših telekomunikacijskih tehnologij in ustreza povečanju zahtev po takšnih storitvah na trgu.

Priprave na postavitev linije so potekale v ekipnem duhu strokovnjakov podjetja Iskratel Electronics, Iskratel in posameznih proizvajalcev opreme. Celotna vrednost projekta znaša približno 1,6 milijona evrov.

Na Gorenjskem se niža brezposelnost

Ministrica za delo, družino in socialne zadeve **Marjeta Cotman** je obiskala Zavod za zaposlovanje, Območno enoto Kranj. Povedala je: "Delo Zavoda ocenjujem kot zelo uspešno, uspešni pa so tudi rezultati celotne Gorenjske regije, ki ima najnižjo, 4,7-odstotno brezposelnost v Sloveniji (op.: podatki iz junija 2007), kar je za 2,9 odstotni točki manj kot oktobra leta 2005." V povprečju je bila brezposelnost v Sloveniji 7,7-odstotna po podatkih iz maja 2007. "Vedno večje je povpraševanje delodajalcev po delovnih mestih in na sestanku na Zavodu smo se pogovorili predvsem o ukrepih, kako se prilagoditi potrebam delodajalcev. Največ primanjkuje natakarjev, kuharjev, strugarjev, voznikov, orodjarjev. V okviru aktivne politike zaposlovanja bomo predlagali take programe, ki bodo omogočali krajše izobraževanje, s tem, da se bodo brezposelni delavci lahko čim hitreje izobrazili oziroma prilagodili za nove zaposlitve," je še povedala Cotmanova.

Foto: Tina Dokl

Premierja Janeza Janšo je sprejel župan Damijan Perne.

Ministra Dimitrij Rupel in Andrej Vizjak ter direktor Iskratela Andrej Polenec | Foto: Arhiv Iskratela

Ministrica Marjeta Cotman (levo) med obiskom Zavoda za zaposlovanje, OE Kranj | Foto: Tina Dokl

Industrija Usnja Vrhnika je podjetje z več kot 60-letno tradicijo izdelovanja usnja in usnjenih izdelkov. Cilj nove IUV je proizvajati vrhunske izdelke izključno z okolju prijazno proizvodnjo, kjer so celo odpadki predelani v uporabne stranske proizvode. V tem duhu je IUV kot prva na svetu razvila tudi proizvodnjo certificiranega organskega usnja.

IUV je na novi, sveži poti, tlakovani z odgovornostjo do zaposlenih, okolja in družbe. Za uresničitev tako zastavljene naloge pa potrebujemo tudi nove zaposlene, zato **iščemo več novih sodelavcev** za

DELO NA PROGRAMU "OBUTVE" (M/Ž)

Zahtevana izobrazba: **izdelovalec obutve** (montaža)
Alternativa: katerikoli sorodni poklic, predvsem pa so zaželene **delovne izkušnje v proizvodnji obutve**
Kraj opravljanja dela: **Vrhnika**
Nastop dela: takoj oz. po dogovoru
Delovno razmerje bomo sklenili za **nedoločen čas** s trimesečnim poskusnim delom.

Vsi, ki menite, da s svojimi delovnimi izkušnjami in znanjem lahko pripomorete k zagonu našega novega proizvodnega programa, pošljite svoje vloge za zaposlitev na spodaj navedeni kontaktni naslov.

Prav tako vabljeni vsi, ki ste morda trenutno brez zaposlitve, pa se želite zaposliti, da pošljete svojo vlogo za opravljanje **splošnih del v proizvodnji usnja**. Zagotovo bomo našli kakšno mesto v našem kolektivu tudi za vas!

IUV, d. d.
Kadrovska služba
Tržaška c. 31, 1360 Vrhnika

NI STATUSA?

Se zgodi, prej ali slej. Pomisli najprej nase in na svojo **zdravstveno varnost.** Obvezno zdravstveno zavarovanje ti stroškov zdravstvenih storitev ne krije več v celoti. Vsak obisk pri zdravniku, v bolnišnici ali lekarni, bo zato lahko pomenil **visoke dodatne stroške za tvoj žep**. Sedaj potrebuješ **dopolnilno zdravstveno zavarovanje**!

NI PANIKE!

Ravno zate smo pripravili **paket VzajemnaMladi**:
- dopolnilno zdravstveno zavarovanje **VzajemnaZdravje**
- **darilni bon** v vrednosti **20 EUR**, ki ga lahko izkoristiš pri sklenitvi katerega koli zavarovanja iz ostale ponudbe Vzajemne (razen dopolnilnega zavarovanja)
- **majico** Vzajemne
- sodelovanje v **nagradni igri** z bogatimi nagradami (sodeluj na www.vzajemna.si/mladi)
- in **ugodnosti** za zavarovance Vzajemne.

Pa, da ne pozabimo. **Najnižja premija dopolnilnega zdravstvenega zavarovanja je pri Vzajemni.**

Pozor!
Če zavarovanja ne skleneš v roku enega meseca od izteka statusa študenta ali dijaka, te doleti "kazen" - **trimesečna čakalna doba.** To pomeni, da bodi vsi mesece od dneva sklenitve zavarovanja, sam izšel morebitne stroške zdravstvenih storitev, ki bi bili sicer pokriti z dopolnilnim zdravstvenim zavarovanjem. In če zamudiš za eno leto, se bodo tvoji stroški zavarovanja povišali se za **dodatne 1% odstotke** za vsako nezavarovano leto! Zato pohiti!

Paket VzajemnaMladi lahko skleneš do 31. 12. 2007. V nagradni sodelujete, če odgovorite na nagradno vprašanje ali v obdobju do 31. 12. 2007 skleneš paket VzajemnaMladi. Več o darilih, zavarovanjih in o sodelovanju v nagradni igri na www.vzajemna.si ali na brezplačni številki 080 20 60. Vsa zavarovanja se sklepajo po veljavnih pogojih Vzajemne d.v.z.

Matjaž Fajfar
direktor PE Kranj

Mojca se je poškodovala v prometni nesreči. Zaradi zloma ključnice je potrebovala oskrbo v bolnišnici. Po odpustu je obiskala osebnega zdravnika, ki ji je predpisal protibolečinska zdravila za en mesec. Nato je bila napotena v zdravilišče na zdraviliško zdravljenje. Po končanem zdraviliškem zdravljenju je imela kontrolni pregled pri osebnem zdravniku. S sklenjenim **dopolnilnim zdravstvenim zavarovanjem** *se je izognila doplačilu zdravstvenih storitev v višini 1.278,67 evrov (306.421 SIT).**

* Vpogled v podrobne izračune je na voljo na www.vzajemna.si in v poslovalnicah Vzajemne.

Kako do paketa VzajemnaMladi?
- preko spletne strani **www.vzajemna.si** (zavarovanje skleneš enostavno in hitro, pa še najvišji zakonsko dovoljeni **popust v višini 3-odstotkov** ti pripada)
- preko klicnega centra na brezplačni številki **080 20 60**
- v **poslovalnicah** Vzajemne PE Kranj.

PE KRANJ
Koroška cesta 1
tel.:04/ 201 03 00

- Jesenice, Cesta Cirila Tavčarja 3/b, tel.: 04/ 58 33 830
- Kranj, Zlato polje 2, tel.: 04/ 20 10 301
- Radovljica, Kranjska cesta 2, tel.: 04/ 53 37 690
- Škofja Loka, Kapucinski trg 8, tel.: 04/ 511 25 28

Aktualno, anketa

Kranj predsedovanja ne bo znal izkoristiti

Foto: Gorazd Kavčič

Tomaž Rogelj: "Vse je odvisno od občinskih uradnikov, torej od tega, ali bodo znali urediti ceste, okolje in pripraviti ustrezno promocijo. Mesto je zanimivo za tujce predvsem zaradi okolja, sicer pa je najbolj pomembna njegova lega, ki bi jo lahko izkoristili kot logističen center."

Foto: Gorazd Kavčič

Majda Kern: "Ne bomo znali izkoristiti predsedovanja Slovenije Evropski uniji, ker se samo dogovarjajo in dogovarjajo, učinka pa ni. Zima je že skoraj tu, pa še ceste niso uspeli urediti. Ne verjamem, da bodo znali kaj narediti."

Foto: Gorazd Kavčič

Luka Jakovič: "Vprašanje, ali bomo uspeli izkoristiti predsedovanje. Brdo je daleč od Kranja, tudi teh nekaj kilometrov. Nikogar ne bo k nam, da bi jih pritegnili, pa bi morali o teh stvareh razmišljati že daleč v preteklosti."

Foto: Gorazd Kavčič

Tina Gračanin: "Mislim, da v Kranju ne bo nič. Na splošno mi predsedovanje Slovenije ni všeč, saj bi za to porabljen denar lahko bolje vložili. Čez 60 milijonov evrov bomo porabili v ta namen, ki bi jih lahko namenili za bolnice ali za nedavne poplave."

150 dogodkov in 31.000 obiskovalcev

"Kljub temu da danes vsi govorijo zgolj o gradnji kongresnega centra, bo za nas bolj zahteven projekt izpeljave šestmesečnega predsedovanja na Brdu," pravi Iztok Purič.

Boštjan Bogataj

V teh dneh potekajo na Brdu pri Kranju, v Javnem gospodarskem zavodu Protokolarne storitve Republike Slovenije, zadnja gradbeno obrtniška dela na novem kongresnem centru, vrtnariji, oranžeriji in bazenu ter tudi okolici objektov. To tudi ni presenetljivo, saj bo Slovenija že čez tri mesece prevzela vajeti Evropske unije v svoje roke, večina vrhunskih dogodkov pa bo prav na Brdu. "Rok za izvedbo vseh gradbeno-obrtniških del je 15. oktober, zato stremimo, da bo takrat vse nared. Sledil bo še tehnični prevzem in odpravljanje pomanjkljivosti, potem pa nas čaka še montaža opreme in poskusni zagon. Nekaj dogodkov se bo zvrstilo že decembra," pravi direktor Iztok Purič.

Kljub napetim rokom, saj je od ideje o gradnji kongresnega centra in preureditvi nekaterih objektov minilo komaj dobro leto, bodo dela na Brdu izpeljana v roku. Po dosedanjih izračunih naj bi

Iztok Purič | Foto: Gorazd Kavčič

celotna (pre)ureditev objektov stala 15,3 milijona evrov z vključenim davkom na dodano vrednost. "Projektantska ocena je res znašala 10 milijonov evrov, vendar brez davka in brez infrastrukturnih del, predvsem prestavitve kanalizacijskih in meteornih vodov, elektrike in toplovoda," razloži Purič in dodaja, da so ureditev pomožnih objektov delno financirali iz prihodkov lastne dejavnosti, del pa iz rednega letnega plana. Tako direktor vrednost investicije glede na njeno velikost ocenjuje kot normalno, vendar del opreme še ni kupljen. "Zaenkrat nam ostaja le še nakup stolov, katerih cena je bila v preteklem mesecu zelo aktualna," pravi Iztok Purič. Naj pojasnimo, da so se v javnosti pojavile cene od 1500 do 2000 evrov na stol. Direktor nam je pojasnil, da so se odločili za slovenskega proizvajalca, ki je ponudil ceno pod 300 evri na stol, vendar postopek razpisa zaradi napovedanih pritožb še ni zaključen.

Zelo zahtevna izpeljava predsedovanja

Kljub temu da so danes na Brdu še mravljišča delavcev in so napori za dosego roka gradnje zelo veliki in pade tudi kaka ostra beseda, pa bo bolj kot gradnja pomembna izpeljava zahtevnega projekta, torej dogodkov ob predsedovanju Slovenije EU. "Vse dogodke na Brdu si predstavljamo kot resen projekt s številno organizacijsko strukturo, ki bo zagotavljala izvedbo 150 dogodkov v šestih mesecih. Projekt vsebuje pregled vseh procesov našega delovanja, ki opredeljuje tudi kadrovsko popolnitev zavoda," pojasnjuje Purič. Zavod bo zaradi predsedovanja razpisal 20 novih delovnih mest, kar pa ne bo dovolj za izpeljavo dogodkov v prvi polovici prihodnjega leta. Zato se bodo povezali z izobraževalnimi ustanovami, predvsem radovljiško srednjo gostinsko šolo in blejsko višjo turistično šolo.

"Pred nami je tudi nov segment nabavnih poti, saj bomo morali zagotoviti ustrezne količine hrane in pijače za 31.000 obiskovalcev, zagotoviti bomo morali tudi vse pogoje za delovanje tehnike in infrastrukture, ki bo tu locirana, in podobno," direktor Purič našteva težke zalogaje, ki bodo siveli lase v času predsedovanja. Med obiskovalci ne bodo na Brdu le glavni gostje, visoki politiki in njihovi spremljevalci, ampak tudi prevajalci, novinarji, varnostniki, šoferji, operativci in podobno. Kot rečeno, kar 31.000 gostov v šestih mesecih!

Prav ti so gotovo priložnost, da tudi Kranj in preostala Gorenjska iz predsedovanja tudi nekaj iztrži. Zavod zato že nekaj časa sodeluje z županom in posebnim odborom Mestne občine Kranj, ki bo skrbel za dogodke v času predsedovanja, sestankov na to temo pa bo do začetka predsedovanja še več. Vendar Iztok Purič opozarja, da sta Kranj in Gorenjska pridobila veliko več od sedaj videnega: "Vrhunski dogodki na Brdu so velika priložnost za Kranj, vendar mesto pridobiva trajen večnamenski objekt, ki bo ostal tudi po 31. juniju 2008. To je naša dodana vrednost, ki se je premalo zavedamo. V Kranju smo s tem pridobili velik, reprezentančni objekt za številne namene."

Kongresni center so na Brdu zgradili za potrebe predsedovanja Slovenije EU, vendar bo kasneje ostal za vrhunske priložnosti Kranju in Gorenjski.

Kranj

Pomoč prizadetim občinam v neurju

Poročilo o posledicah nedavnega močnega neurja se je iz prvih ocen, približno 220.000 evrov za območje Mestne občine Kranj, povzpelo na 763.885 evrov v občini; manjka pa še poročilo o škodi na infrastrukturnih objektih v Rakovici. Dokončna ocena bo znana po ogledih občinske komisije in ocenjeni škodi na terenu po metodologiji, ki jo je pripravila Uprava RS za zaščito in reševanje.

Predsedstvo Skupnosti občin Slovenije (SOS) je na občine naslovilo prošnjo, da naj v namene sanacije škode po neurju namenijo en evro na prebivalca občine. Mestna občina Kranj se pridružuje tej pobudi, za ta namen bo namenila 52.000 evrov iz splošne proračunske rezerve. Denar se bo zbiral na posebnem računu Skupnosti občin Slovenije, posebna komisija SOS pa bo pripravila ključ razdelitve denarja in opredelila namene porabe zbranega denarja. **S. K.**

Foto: Duška Bizjanič

Ob neurju se je podrl most, ki povezuje Letenice s Kamnjekom. Prebivalci Kamnjeka so zaskrbljeni, da bo ob novem deževju tudi zasilna gozdna cesta neprevozna.

OGLAS

Kakovostno delo in širitev dejavnosti

Po upokojitvi dolgoletnega direktorja mag. Janeza Freliha je vodenje družbe Domplan, d. d., z letošnjim februarjem prevzela univerzitetna diplomirana inženirka gradbeništva Vera Zevnik. Več kot dvajsetletne izkušnje v Domplanu je petnajst let nadgrajevala kot vodja Poslovne enote Urbanizem, vseskozi pa je na poslovnih kolegijih spoznavala tudi vsa področja delovanja podjetja, ki je že več kot petdeset let prisotno sprva v Kranju, kasneje po celotni Gorenjski, danes pa tudi širše. Domplan je danes družba s 85 zaposlenimi in ima lastniško strukturo zaokroženo na zaposlene, bivše zaposlene in upokojence.

Direktorica Vera Zevnik

Široko paleto dejavnosti opravljajo v štirih poslovnih enotah. V PE Inženiring gre za sodelovanje pri gradnji objektov s storitvami, kot so svetovalni in investicijski inženiring, nadzor pri gradnji, organizacija gradnje lastnih objektov in drugo, medtem pa je PE Urbanizem namenjena storitvam na področju prostorskega načrtovanja in projektiranja ter geodetskim storitvam. V PE Nepremičnine je seveda glavna dejavnost upravljanje z nepremičninami, pretežno z večstanovanjskimi in deloma tudi s poslovnimi stavbami ter posredovanje v prometu z nepremičninami. V okviru PE Energetika upravljajo s kurilnicami v stanovanjskih soseskah v Kranju in v bližjih občinah, kot so Škofja Loka, Tržič, Medvode, Cerklje, ter opravljajo dejavnost sistemskega operaterja distribucijskega omrežja zemeljskega plina.

"Aktivno sodelovanje pri vseh štirih temeljnih področjih našega delovanja od mene zahteva kar veliko časa, ki ga je vselej premalo, ali pa gre vsaj prehitro naprej," razmišlja Zevnikova in dodaja: "Naša narava dela je povezana s strankami, veliko je sodelovanja in medsebojnega dogovarjanja z občinskimi upravami, državnimi organi in zasebnimi strankami. "Revolucionarnih sprememb v vodenju in delovanju družbe ne načrtujem. Moja vizija je povezana predvsem za čimbolj kakovostno storitev in širitev tudi na druga geografska območja, bodisi pri upravljanju z nepremičninami, kjer dejavnost širimo v Tržič, Škofjo Loko in Medvode, bodisi pri investicijskem inženiringu in pripravi prostorskih aktov za objekte na Koroškem, v Ljubljani, Borovnici ..."

Velik poudarek v Domplanu dajejo na izobrazbo zaposlenih, zato sofinancirajo študij, omogočajo študijske dopuste ... Izobrazbeno strukturo zaposlenih višajo tudi s pridobivanjem različnih licenc, ki so v zadnjem času zahtevane za opravljanje strokovnega dela na več področjih.

Stanovanjski poslovni objekt v Struževem

Na obrobju mesta Kranja v Struževem Domplan gradi nov stanovanjski objekt z 58 stanovanji, ki bo dokončan pomladi prihodnje leto. Kot je povedal vodja PE Inženiring France Vilfan je to že tretji objekt v zadnjih letih, s katerimi družba Domplan povečuje ponudbo stanovanj na gorenjskem trgu. Pred tremi leti so zgradili 75 stanovanjskih enot v objektih na Ulici Rudija Papeža, letos spomladi pa je bila zaključena gradnja 88 stanovanjskih enot na Ulici Tuga Vidmarja v Kranju. Lansko jesen so začeli z gradnjo oz. rekonstrukcijo objekta v Struževem, za katerega je značilna sončna lega s pogledom na Kranj in Šmarjetno goro. Aduta lokacije sta tudi naravno rekreacijsko zaledje in hkrati bližina mestnega jedra, Domplan pa poleg kakovostne gradnje zagotavlja tudi sodobne, energetsko varčne materiale.

Stanovanjsko-poslovni objekt v Struževem bo zgrajen pomladi 2008

Stanovanjsko poslovni kompleks je razdeljen na štiri stanovanjske dele. Objekt "A" ima pritličje, 1. in 2. nadstropje ter mansardo, objekt "B" pa je še za eno etažo višji. Med obema objektoma sta kot samostojni enoti še dve pritlični stanovanji z izkoriščeno mansardo (dupleks stanovanje). V pritličju enote B je predviden tudi manjši poslovni prostor. Struktura stanovanj je različna in obsega garsonjere oz. enosobna stanovanja, različne tipe dvosobnih stanovanj in trisobna dupleks stanovanja v mansardi. Stanovanja so v enotah A in B povezana s stopnišči in dvigali, ki imajo neposredno povezavo s podzemnimi parkirnimi prostori in shrambami.

Cena stanovanja je odvisna od velikosti oz. kvadrature stanovanja in od lege, saj se iz nekaterih stanovanj odpira res krasen pogled na širšo okolico mesta Kranja in Šmarjetno goro. Ob nakupu stanovanja naj bi vsak kupec kupil tudi pokrito garažno mesto v kletnem delu, le ob nakupu garsonjere to ni potrebno. Objekt bo ogrevan centralno, preko plinske kotlovnice v kleti objekta, nameščeni bodo tudi priključki za kabelsko televizijo in telefon.

Pri nakupu stanovanja v Struževem na Domplanu prepuščajo veliko izbire strankam, deležni boste individualnega svetovanja, pri izbiri materialov bodo prisluhnili vašim željam in potrebam. Vsak kupec, ki bo preko Domplana tudi prodajal staro stanovanje, bo deležen 50-odstotnega popusta pri proviziji.

Nov obračunski sistem ogrevanja

Poslovna enota Energetika v sklopu svoje dejavnosti oskrbe s toplotno energijo upravlja več kot 40 skupnih kotlovnic na območju MO Kranj in sosednjih občin po določilih Stanovanjskega zakona. Kotlovnice, toplotna omrežja in toplotne postaje so namreč skupni deli in naprave več večstanovanjskih stavb. S takim skupnim delom oz. napravo upravlja v imenu in za račun lastnikov upravnik večstanovanjskih stavb, ki jim ti skupni deli in naprave služijo. V novi kurilni sezoni, ki teče od 1. julija dalje, je pri kotlovnici Planina prišlo do bistvene spremembe obračuna stroškov ogrevanja in tople vode in sicer se je na osnovi večinskega soglasja solastnikov spremenil obračunski sistem s pavšalnega obračuna po kvadratnem metru ogrevalne površine na obračun po dejanski porabi toplote, izmerjeni v toplotnih postajah. Prehod na nov obračunski sistem je omogočila vgradnja merilnikov porabe toplote v vse toplotne postaje v pretekli sezoni.

Strošek ogrevanja za posameznega uporabnika je po novem sestavljen iz dveh delov, fiksnega, od porabe toplote neodvisnega dela, in variabilnega dela, ki je odvisen od porabljene toplote. Višine akontacij bodo po toplotnih postajah različne in so določene na osnovi rezultatov meritev porabe toplote v drugem delu pretekle kurilne sezone. V januarju 2008 pa bodo na osnovi porabe toplote v obdobju od začetka letošnje kurilne sezone pa do 1. januarja 2008 izvedli analizo dejanskih porab in po potrebi korigirali višino akontacij. Z 12. akontacijo v juniju 2008 bomo izvedli poračun preplačil ali primanjkljaja.

Strošek za pripravo tople sanitarne vode je določen na osnovi normativa Pravilnika o načinu delitve in obračunu stroškov za toploto v stanovanjskih in drugih stavbah z več odjemalci (Uradni list RS, št. 52/05). Zaračunavanje tople vode po novem sistemu so začeli izvajati v mesecu septembru.

"V zadnjem času so bile v medijih objavljene primerjave stroškov ogrevanja po nekaterih mestih v Sloveniji. Te so prikazovale, da so stroški ogrevanja v Kranju (Planina) med najvišjimi v Sloveniji. Pomanjkljivost teh primerjav pa je predvsem v tem, da ni bila podana analiza, kaj je v te stroške vključeno. Gre namreč za nekaj bistvenih elementov v strukturi stroškov," razlaga vodja Energetike Andrej Krč: "Večina večjih distributerjev toplotne energije v Sloveniji v ceno nima vključenega vzdrževanja in obnove toplotnih postaj, primerjalna cena ne vključuje poračunov preplačil ob zaključku kurilne sezone, cene toplotne oskrbe v Ljubljani in Velenju zaradi specifike pri proizvodnji (soproizvodnja električne in toplotne energije) in velikosti sistemov niso primerljive z drugimi dobavitelji, obenem pa močno znižujejo slovensko povprečje, večina primerjalnih cen se nanaša na sisteme z uvedenim merjenjem in s tem povezano racionalnejšo porabo, kar naj bi se v naslednjih letih v določenem obsegu zgodilo tudi v Kranju ...

Uvedba obračuna porabe toplote po dejanski porabi prinaša različne stroške na nivoju posameznih toplotnih postaj. Potreba po toploti in s tem specifična poraba energije na kvadratni meter stavbe je odvisna od mnogih dejavnikov. To so predvsem velikost objekta, kakovost gradnje in predvsem toplotne izolacije, tesnjenje oken, nenazadnje pa tudi bivalne navade uporabnikov (temperature v prostorih, zračenje prostorov ipd.). Poudariti želimo, da vgradnja merilnikov porabe toplote še ne prinaša nobenega prihranka, je pa dober pokazatelj za oceno stanja stavbe z energetskega vidika. Večje ali manjše prihranke je mogoče doseči z množico možnih ukrepov racionalne rabe energije, kot so vgradnja termostatskih ventilov, hidravlično uravnoteženje ogrevalnih krogov, tesnjenje oziroma menjava oken, izboljšanje izolacije stavbe, seveda pa tudi z racionalnim ravnanjem uporabnikov.

Kot nam je povedal vodja PE Nepremičnine Peter Kern, se z uvedbo merjenja porabe toplote po posameznih stavbah ali pa po toplotnih postajah, na katere so praviloma vezane dve ali tri stavbe, stroške porabe skupnega ogrevanja lahko razdeli po vsakem stanovanju. S tem je možno nadomestiti obstoječo razdelitev stroškov ogrevanja po kvadratnem metru in odstraniti enega glavnih vzrokov za nemotiviranost stanovalcev za varčevanje s toploto. "Če lastniki posamezne stavbe želijo, da se v stavbi stroški za toploto delijo po dejanski porabi, se obrnejo na upravnika, ki bo priskrbel ustrezne informacije, pri strokovnjakih poiskal primerno tehnično in ekonomsko rešitev, predstavil možne ponudnike ter pridobil konkretne predračune za montažo. Praviloma se taka izvedba uvrsti v letni načrt investicijskega vzdrževanja in se za njegovo izvedbo lahko uporabijo sredstva iz rezervnega sklada."

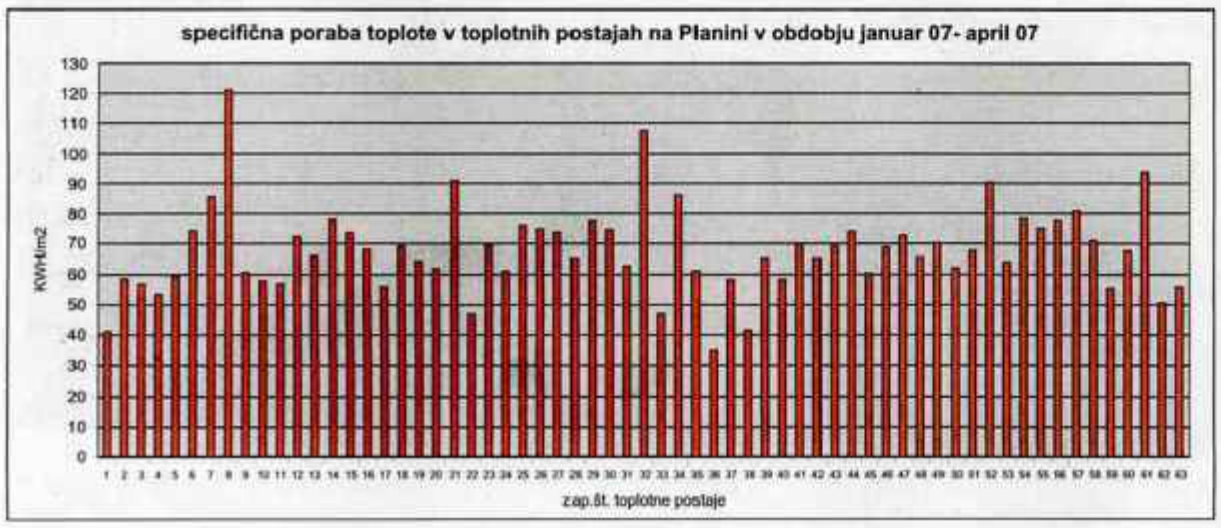

domplan
družba za inženiring, nepremičnine, urbanizem in energetiko, d.d.
kranj, bleiweisova 14
www.domplan.si

Krajevna skupnost Golnik

Anketa

Na Golniku prekuhavajo vodo

Foto: Tina Dokl

Borut Haklin: "Pred dvema tednoma smo dobili obvestilo, da moramo prekuhavati vodo. Že dlje časa pa se govori, da je voda oporečna. Vodno zajetje imamo nad Bolnišnico Golnik, nad zajetjem na Kriški planini pa je (pre)velika paša ovac. Vse odpadne vode se stekajo v dolino."

Vlasta Verčič: "Sem gospodinja v golniškem vrtcu Ostržek in lahko rečem, da vso kuhano hrano dobimo iz centralne kuhinje Kranjskih vrtcev. Vode iz pipe ne pijemo, v vrtcu so nameščeni avtomati za vodo." | Foto: Tina Dokl

Foto: Tina Dokl

Radoslav Miražič: "Vedno sem pil vodo iz pipe, čeprav se že dlje časa govori, da ni ustrezna. Zbolel zaradi tega nisem nikoli. Ko smo pred časom dobili obvestilo, da moramo vodo prekuhavati, sem začel piti ustekleničeno vodo."

Foto: Tina Dokl

Marija Doberšek s pravnukom Majem: "Včasih smo imeli dobro vodo. Zdaj slišim, da travnike in polja nad vodnim zajetjem v naselju Gozd preveč polivajo z gnojnico, ki ponikne v podtalnico in zato onesnažuje vodno zajetje."

Družini prijazno podjetje

Letos je Bolnišnica Golnik prejela certifikat Družini prijazno podjetje, ki ga podeljuje Ministrstvo za delo, družino in socialne zadeve.

Suzana P. Kovačič

V Bolnišnici Golnik je nekaj manj kot petsto zaposlenih. "Delovni teden traja v povprečju štirideset ur, vendar je razdelitev delovnega časa kar precej razgibana. Pa tudi število opravljenih ur konstantno presegamo, še posebej v zimskem času, ko imamo veliko bolnikov," je povedala sogovornica **Silvija Benčič**, pomočnica direktorja za področje razvoja ljudi pri delu v Bolnišnici Golnik.

S katerimi ukrepi boste v naslednjih letih bolj prijazni do družin zaposlenih?

"V Bolnišnici Golnik smo se potrudili poiskati področja, pri katerih se lahko pri usklajevanju delovnega in družinskega področja naših zaposlenih še izboljšamo in si tako pridemo naproti.

Temelj za prejetje osnovnega certifikata je bil potrjen načrt ukrepov, ki smo jih skupaj s predstavniki zaposlenih sprejeli in jih nameravamo realizirati v naslednjih treh letih. Predvsem so to ukrepi s področja delovnega časa, na primer krajši delovni čas v tednu uvajanja otroka v vrtec oziroma ob vpisu v prvi razred ter prost delovni dan na prvi šolski dan od prvega do četrtega razreda.

S področja varovanja zdravja smo pripravili ponudbo zaposlenim za udeležbo na različnih športnih oziroma rekreacijskih aktivnostih. Prvi ukrepi pa so v naši bolnišnici stopili v veljavo že z letošnjim septembrom."

Razmišljate morda tudi o varstvu predšolskih otrok zaposlenih v okviru bolnišnice?

"Odločili smo se, da raziščemo interes zaposlenih glede storitev varovanja otrok. Če bodo pokazali to željo, bomo sprožili nadaljnje aktivnosti."

Kako bolnišnica sobiva s krajani Golnika?

"Bolnišnica Golnik je zgodba o nastanku Golnika, tako da je večina krajanov povezana z našo ustanovo. Veliko posesti je še vedno last bolnišnice, tako da skrbi tudi za vzdrževanje infrastrukture (vodovod, kanalizacija,...), precej Golničanov je pri nas zaposlenih ali pa so to že naši upokojenci. Tudi nekatere naše aktivnosti se prepletajo z življenji krajanov. Golniški zdravstveni dom se odvija v naših prostorih, poleg tega pa občasno sodelujemo tudi z golniškim vrtcem."

Silvija Benčič

Zdravo spanje in zanimivo branje

Darilo za naše nove naročnike - vzglavnik Dremavček latex!

Novi naročniki poleg darila ob naročilu časopisa za najmanj 1 leto le-tega prejemajo kar 3 mesece brezplačno, naročniki pa so vedno deležni tudi posebnih ugodnosti *.

Ne odlašajte, naročite se še danes!

Pokličite 04/201 42 41 vsak delovni dan od 8. do 19. ure,
nas obiščite na Bleiweisovi 4 v Kranju,
oddajte naročilo po e-pošti: narocnine@g-glas.si
ali na www.gorenjskiglas.si.

* Prodajna cena vzglavnika Dremavček latex je 67 EUR, novi naročniki pa ga prejmejo brezplačno. Izbirate lahko tudi med drugimi praktičnimi darili. Naročniki imajo 10 - 25% popust pri plačilu naročnine, brezplačno so nezgodno zavarovani, enkrat na mesec lahko brezplačno objavijo mali oglas, uveljavljajo popust pri nakupu knjig idr.

Gorenjski Glas

Za vas beležimo čas

Društva, dogodki

Prireditve Jesen v mestu

Oktobra bodo potekale različne prireditve v centru Kranja, od ustvarjalnih delavnic do literarnih dogodkov.

Suzana P. Kovačič

Kranj - Edita in Milan Nardin sta med kranjskimi ljubitelji kulturnega dogajanja že dobro poznana po prirejanju literarnih večerov v kavarnici Iluzija v starem mestnem jedru. Na teh dogodkih predstavljata svoja avtorska dela, prevode knjig iz lastne založbe Zelolepo, pa tudi eseje za maturitetni izpit. Oktobra načrtujeta še eno kulturno dogodivščino. Cel mesec bodo potekale različne prireditve v centru mesta pod skupnim imenom Jesen v mestu. Tako bo že v soboto, 6. oktobra, Prvi festival otroške risbe, v četrtek, 11. oktobra, boste spoznali knjigo Sto otroških domislic (K. Čukovski), ob sobotah, 13., 20. in 27. oktobra, se boste lahko družili z ekipo BB teatra.

V soboto, 17. oktobra, bo potekala delavnica izdelave vitraža, dan kasneje pa boste lahko prisluhnili Živalskim pravljicam, ki so nastale izpod peresa Edite in Milana Nardina. 22. oktobra se obeta tudi okrogla miza o kranjski klobasi, zadnji oktobrski dan pa bo okrogla miza na temo izumiranja centra Kranja. Zvrstili se bodo še petkovi glasbeni dogodki. Cel mesec bo na ogled razstava ilustracij Adriana Janežiča, ki je likovno opremil tudi knjižico za otroke Mami, uganil sem, avtorjev Edite in Milana Nardina. Razstava ilustracij bo v kavarnici Iluzija.

Foto: Tina Dokl

Edita in Milan Nardin. Milan piše monografijo Kranj - obrazi.

Kranj

Ujeta preteklost

V Galeriji Mestne hiše je na ogled zanimiva razstava fotografij z naslovom Davna preteklost ujeta v objektiv Tomaža Lauka. Fotograf Tomaž Lauko, sicer vodja ateljeja za fotografijo Narodnega muzeja v Ljubljani, predstavlja fotografije arheoloških predmetov, ki so bili v zadnjih letih najdeni po različnih arheoloških najdiščih po Sloveniji, mnogi tudi v Kranju in okolici. Razstava ima na nek način dvojno vrednost: dokumentarno, v prvi vrsti pa umetniško, saj nam avtor skozi svojo subtilno interpretacijo, ki jo vpleta v minimalistične kontekste, pokaže vso lepoto več kot tisočletne preteklosti: brošk, fibul, uhanov in drugega nakita, različnega posodja, izdelkov iz stekla, kovinskega orodja ... I. K.

Foto: Gorazd Kavčič

Kranj

Sobotne matineje v gledališču

Nova sezona sobotnih matinej v Prešernovem gledališču se začenja v soboto, 6. oktobra, ob 10. uri s predstavo Začarani štorklji v izvedbi Mini teatra iz Ljubljane. V letošnji že štirinajsti sezoni bo organizator matinej, Center kulturnih dejavnosti Kranj, ki deluje pod okriljem Javnega sklada kulturnih dejavnosti, OE Kranj, v goste povabil 26 lutkovnih skupin. S. K.

Rod Zelenega Jošta

Prvomajski kres na Joštu ne mine brez Joštovcev in taborniška koča pod Joštom je še vedno njihov zaščitni znak.

Klemen Markelj

Na desnem bregu Save v Stražišču že od konca petdesetih let deluje eden bolj prepoznavnih kranjskih rodov, rod Zelenega Jošta, bivši odred Albina Drolca. Začetki rodu segajo v sredino petdesetih let 20. stoletja, ko so se dijaki gumarske šole navdušili nad taborništvom. Dijaki so jeseni leta 1955 ustanovili družino Sivi jastreb, ki je bila začetek bogate taborniške poti, ki se je po letu 1961 nadaljevala v odredu Albina Drolca.

Odred je dobil ime po partizanskem prvoborcu, komandantu, delavcu tovarne Save Albinu Drolcu - Krtini. Trideset let je bil odred močno povezan s tovarno Sava in vsi vidnejši člani so bili delavci tovarne, ki so s taborništvom nadaljevali tudi po končanem šolanju in zaposlitvi v tovarni.

Stražiški taborniki so bili znani po svojih letovanjih v Fažani, prvomajskih kresovih na Joštu, taborniški koči pod vrhom Jošta ...

V začetku devetdesetih let se je odred preimenoval v rod Zelenega Jošta in mladi rod je nadaljeval s taborniškim delom. Taborjenja v Fažani so zamenjali z Gribljami v Beli krajini, prvomajski kres na Joštu ne mine brez Joštovcev in taborniška koča pod Joštom je še vedno njihov zaščitni znak. Zadnja leta so taborniki skupaj s Poslovno skupino Sava glavni pri čiščenju Stražišča v okviru čistilne akcije Očistimo Kranj - Kranj ni več usran in tako se tradicija ter sodelovanje s Poslovno skupino Sava nadaljuje.

V zadnjih letih je menjava generacij v rodu povzročila manjšo krizo, ki pa se bo z novimi silami premostila. Letošnje šolsko leto so začeli z optimizmom, saj so po več letih ponovno organizirali propagandna tabora na Osnovni šoli Orehek ter na Osnovni šoli Stražišče.

Novi zamah taborništva v Stražišču in na Orehku je na vidiku. Vsi narave in taborništva željni Strašani ste lepo vabljeni v Joštovske vrste.

Fotografija: Arhiv RZJ

Za taborniški podmladek v Stražišču in na Orehku se ni bati.

Taborniki so skupaj s Poslovno skupino Sava glavni pri čiščenju Stražišča v okviru čistilne akcije Očistimo Kranj.

Prostor ob taborniški koči pod Joštom

FOTOREPORTAŽA

Hrana se meče v smeti

Brskali smo po zabojnikih za smeti na območju nove Drulovke. V letu 2006 so v zbirnem centru Tenetiše zbrali 323.686 ton odpadkov, v zbirnem centru Zarica pa 245.671 ton odpadkov.

Na sliki je Vodja DE Zbiranje odpadkov pri Komunali Kranj Željko Kondič. Komunala Kranj oddaja zabojnike tudi v najem. Mesečni najem 120-litrskega zabojnika je 0,55 evra, 240-litrskega zabojnika 0,75 evra ... Zabojnik tudi brezplačno dostavijo.

V zabojniku so bile plastenke, pločevinke, čeprav je ekološki otok le streljaj stran. V Krajevni skupnosti Orehek Drulovka je enajst ekoloških otokov, od tega v Drulovki pet, ki so oddaljeni med seboj približno 160 metrov.

Embalaža motornega olja sodi med nevarne odpadke. Še toliko slabše je, če je olje še v embalaži; lahko si zamislite, kaj se zgodi, če steče v podtalnico. Naj povemo, da je zbirni center Zarica blizu te lokacije, embalaže od nevarnih odpadkov pa vzamejo brezplačno.

Na sliki je smetarski delavec Radenko Petrović. V DE Zbiranje odpadkov je 22 delavcev na terenu, imajo sedem smetarskih vozil in malega smetarja za čiščenje mestnega jedra Kranja. Delavci delajo v občinah Kranj, Naklo, Šenčur, Cerklje, Preddvor in Jezersko.

Smetarskim delavcem po Odloku o ravnanju s komunalnimi odpadki v Mestni občini Kranj odpadnega gradbenega materiala ni treba odvažati.

Če bi stanovalci ločevali odpadke, zabojniki ne bi bili prepolni. Smetarski delavec Drago Vučković je našel tudi pripomoček za vadbo, t. i. steper.

Očitno tudi podražitve ne vplivajo na odnos do hrane.

SUZANA P. KOVAČIČ, FOTO: TINA DOKL

Prvi in edini v Sloveniji

55 % bonus

za izkušene voznike
pri zavarovanju avtomobilske odgovornosti

www.adriatic-slovenica.si

Številne prednosti in ugodnosti

- **Nagrajujemo izkušene in previdne voznike**
  Vsi izkušeni vozniki s 50% bonusom, ki po predhodni polici niste imeli škode, ob sklenitvi zavarovanja avtomobilske odgovornosti **pridobite kar 55% bonus.** Večji popust za izkušene voznike je **novost** v Sloveniji, ki jo **zavarovanci pridobite le pri AS-u.**
- **Možnost odkupa prve škode pri kasko zavarovanju.**
- **Najprijaznejši v Adriaticu Slovenici.**
- **Zavarovanje avtomobilske odgovornosti** s široko paleto dodatnih zavarovanj, ki jih zavarovanec izbere sam.
- **Kasko zavarovanje** v obliki različnih paketov zavarovanj in možnost dodatnih kritij po meri in želji posameznika.
- **Maxi avto asistenca AS** z novo storitvijo "od vrat do vrat".
- **Dodatne ugodnosti** za zveste in nove zavarovance.
- **Paketni popusti** in **popust na število izbranih kritij pri kasko zavarovanju.**
- **Popust** na gotovinsko plačilo za vsa avtomobilska zavarovanja.
- **Obročno plačilo** zavarovalne premije, brez doplačila za plačila prek trajnega naloga.
- **Popust pri zavarovanju AO za mlade voznike**, ki so opravili tečaj varne vožnje.

Vse informacije o ponudbi avtomobilskih zavarovanj na **AS KRANJ, Kidričeva 2, tel.: 04 281 70 00** na **www.adriatic-slovenica.si** in po **modrem telefonu 080 11 10.**

AS
AdriaticSlovenica

Čudovite angelske trobente

SUZANA P. KOVAČIČ

Zg. Bitnje - Justi in Stane Kern iz Zg. Bitenj veliko prostega časa namenjata rožam in vrtu. Še nedolgo nazaj so jima čudovito uspevale angelske trobente. "Imava jih tretje leto, ampak tako bogato, kot cvetijo zdaj, pa še niso. Letos cvetijo drugič, prvič so junija," je povedala **Justi Kern**. "Angelske trobente potrebujejo veliko nege in vode, redno jih zalivava zjutraj in zvečer. Čez zimo jih dava ven iz zemlje, jih poreževa in skrajšava veje, prezimijo pa v garaži," je povedal Stane Kern. Med angelskimi trobentami sili navkreber bananovec, ki zakonca najbolj navdušuje zaradi listov. Okoli hiše jima lepo uspevajo tudi oleandri, frajle, kaktusi in številne druge rože. "Rože nama vračajo tiho hvaležnost," sta prepričana Justi in Stane, ki si potaknjence izmenjujeta z drugimi ljubitelji rož po Sloveniji.

Komunala Kranj

NA VARNO Z NEVARNIMI ODPADKI

Akcija zbiranja nevarnih odpadkov iz gospodinjstev

V času od 22. do 26. oktobra bo na območju Mestne občine Kranj potekala letna akcija zbiranja nevarnih odpadkov iz gospodinjstev.
Tako boste znova imeli možnost, da brezplačno oddate vse vrste nevarnih odpadkov, kot so odpadna zdravila, kozmetika, čistila, barve, laki, lepila, škropiva, razne kemikalije, spreji, odpadno jedilno in motorno olje, hladilna tekočina, akumulatorji, baterije in podobno.

KRANJ - PLANINA	parkirišče - Športna dvorana Planina	22. 10.	13. - 16. ure
KRANJ - ZLATO POLJE	Kidričeva cesta pri trgovini Mercator	22. 10.	16. - 19. ure
KRANJ - BITNJE	Srednje Bitnje 128	23. 10.	10. - 13. ure
KRANJ - ŽABNICA	parkirišče ob rokometnem igrišču	23. 10.	13. - 16. ure
KRANJ - STRAŽIŠČE	Šolljeloška v križišču z Delavsko cesto	23. 10.	16. - 19. ure
KRANJ - BESNICA	parkirišče pred Pošto	24. 10.	13. - 16. ure
KRANJ - MAVČIČE	parkirišče nasproti pokopališča	24. 10.	16. - 19. ure
KRANJ - ČIRČE	parkirišče pri nogometnem igrišču	25. 10.	13. - 16. ure
KRANJ - BRITOF	parkirišče ob nogometnem igrišču	25. 10.	16. - 19. ure
KRANJ - KOKRICA	parkirišče pred Domom krajanov	26. 10.	13. - 16. ure
KRANJ - TRSTENIK	pri trgovini	26. 10.	16. - 19. ure

Izredno pomembno je, kako z nevarnimi odpadki ravna vsak od nas. Na tisoče vsakdanjih izdelkov vsebuje strupene snovi. Ko izdelek kupimo, nase prevzamemo odgovornost, da ga porabimo in odložimo na varen in okolju prijazen način. Zato vas prijazno vabimo, da nevarne odpadke odložite v času akcije zbiranja nevarnih odpadkov.

Čisto je lepo.

Študentska

Šport za vse okuse

Kot v preteklih letih Klub študentov Kranj tudi letos ponuja različne vrste rekreacije, ki je za člane KŠK **brezplačna**. V Prošport centru v Stražišču boste na svoj račun prišli ljubitelji **košarke**, dvoranskega nogometa in **footbaga**. Šenčurski športni center Protenex bo pravo mesto za igralce badmintona. Komur bolj dišijo vodni športi, se bo odpravil v Pokriti olimpijski bazen, kjer bo lahko preizkusil svoje znanje v **vaterpolu, vodni košarki** ali **plavanju**. V novi Ledni dvorani Arena na Zlatem polju pa bomo poskrbeli za vse, ki pogrešate igranje **hokeja na ledu**. Za termine celotne rekreacije "odsurfaj" na spletno stran Kluba študentov Kranj (www.ksk.si). Na športnem resorju oktober obenem pomeni mesec, ko začenjamo s serijami sledečih turnirjev:

- **badminton** (uvodni turnir sezone bo 27. oktobra v športnem centru Protenex),
- **biljard** (20. oktober, Metropool),
- **poker** (20. oktober, Izi Bar),
- Naseljenci otoka Catan (13. oktober, Maister Bar) in
- Magic: the gathering (6. oktober, Mladinski kulturni center).

Kot ste mnogi že vajeni, bodo turnirji - obljubljamo bogate nagrade - potekali enkrat mesečno, zaključek sezone pa bo meseca maja v času Tedna mladih, ko bodo najboljši v skupnem seštevku še dodatno nagrajeni. Najkasneje z novembrom se bomo potrudili organizirati tudi turnirje v malem nogometu na odboj. Podrobnejše informacije dobiš na www.ksk.si ali sport@ksk.si. J. V.

Bodi to, kar si

Brezplačne delavnice za mlade bodo pomagale najti odgovore na vprašanja, težave in stiske, s katerimi se soočajo mladostniki med odraščanjem.

Tina Pestotnik

Resor za socialo in zdravstvo Kluba študentov Kranj si je znova zastavil nov in zelo zanimiv projekt **Delavnice za mlade**. S finančno pomočjo, ki si jo je največji klub študentov na Gorenjskem priboril na razpisu **Fundacije Vincenca Drakslerja** ter v sodelovanju z **Zakonskim in družinskim inštitutom Krog**, pripravljajo delavnice, ki bodo pomagale najti odgovore na vprašanja, težave in stiske, s katerimi se soočajo mladostniki med odraščanjem. Program ima tako preventivni kot kurativni značaj in pokriva področje zdravstvenega in socialnega varstva, sestavljajo pa ga tri tematsko različne delavnice. Te se bodo izvajale od konca septembra pa vse tja do decembra 2007 na področju Mestne občine Kranj.

Posamezne delavnice zajemajo sklop osmih ur oziroma štiri dvourna srečanja, izvajale pa se bodo v sklopu rednega pouka oziroma zunajšolskih dejavnosti na kranjskih osnovnih in srednjih šolah, na različnih inštitucijah, ki se ukvarjajo z mladimi ter kot posebej razpisane delavnice pri Klubu študentov Kranj. Delavnica **"ABC čustva"**, delavnica **"Zadovoljni s svojim telesom?"** in delavnica **"Bodi to, kar si"** bodo mladim ponudile dodatna "orodja", s katerimi se bodo lažje in bolj konstruktivno soočali z vsakdanjimi življenjskimi izzivi ter si izoblikovali stabilno identiteto. Program delavnic zajema odkrivanje in preprečevanje morebitnega nefunkcionalnega vedenja, čustvovanja, mišljenja, učenje alternativnih možnosti odzivanja v različnih situacijah, obravnavanje aktualnih problemov telesne samopodobe in podobno. Govorili bodo tudi o potrebi po pripadnosti, težnji po ugajanju in prilagajanju, kako spregledati pasti reklamne industrije in o nekontroliranem izražanju, ki lahko privede tudi do agresivnosti in antisocialnega vedenja. Vodja projekta in izvajalka delavnic **Anina Derković, specialistka zakonske in družinske terapije**, cilja na to, da bodo na zabaven in kreativen način mladim predstavili za njih zelo aktualne teme, s katerimi se srečujejo v obdobju odraščanja in jim obenem nakazali različne alternative pri soočanju z vsakodnevnimi izzivi. Metoda dela bo družinsko-relacijska terapevtska metoda, ki temelji na nagovarjanju čustvene dinamike in globinskem spreminjanju čustvenih vzorcev. Delavnice bodo razgibane, saj bodo v sklopu osnovnega terapevtskega pristopa uporabljene tudi druge tehnike, kot so igre vlog, vodena vizualizacija, likovno izražanje ...

Delavnice so za vse udeležence brezplačne. Več informacij najdete na **www.ksk.si**.

Nagradna igra KŠK

Spet je tu jesen in z njo novo šolsko in študijsko leto. Na Klubu študentov Kranj se bomo tudi letos trudili za izboljšanje dijaškega in študentskega življenja v Kranju. Zato smo svojim članom pripravili množico zanimivih ekskurzij, tečajev, športnih aktivnosti, zabav in še marsičesa. Ob tej priložnosti vabimo vse dijake in študente k brezplačnemu vpisu v naš klub. Vse, kar morate storiti, je, da prinesete veljavno potrdilo o vpisu za leto 2007/2008 na Info točko KŠK, Glavni trg 20 (pri vodnjaku). Če se boste včlanili do vključno 12. decembra 2007, boste sodelovali v nagradni igri z norimi nagradami! Pa veliko uspeha pri prihajajočih izzivih! J. K. L.

Jesen na resorju za kulturo bo pisana

Novi Klub ljubiteljev glasbe ob pomoči Kluba študentov Kranj, Rock bara Down Town in Art Centra prireja 1. **Down Town festival**, ki se bo odvijal zadnji teden v septembru na dvorišču pred Down Townom med **24. in 29. septembrom**. Festival se bo začel s popotovanjem po Mongoliji, odprli se bosta sezoni metalskih in glasbenih tematskih večerov, zabavali se boste ob nastopu gledaliških improvizatorjev Voknvofnej z gosti in ob reviji kitaristov FKK... Vse, ki ne bi zgolj gledali in poslušali, ampak tudi zapeli, pa vodja **Komornega zbora** KŠK Matevž Jekovec vabi k sodelovanju. Obiščete jih lahko vsak četrtek od **18.30 do 20.30 v učilnici 16 na Gimnaziji Kranj**, veseli vas bodo. K. B.

Spet o podnebnih spremebah

Andraž Šiler

komentar

Dandanašnji se debati o podnebnih spremembah in globalnem segrevanju res težko izognemo. Zadnje čase postaja ozaveščenost o podnebnih spremembah pravcata modna muha. Še celo v čudni deželici prek velike luže, katere predsedniku se Kjotski protokol, ki ga je mimogrede do sedaj ratificiralo že 141 držav sveta, zdi krivičen in nepotreben, se stvari, kot kaže, premikajo na bolje.

Vsega je kriv njen 45. podpredsednik in nasprotnik Georga W. Busha na kontroverznih predsedniških volitvah leta 2000, Albert "Al" Gore. S svojima, sedaj že precej poznanima stvaritvama, knjigo in filmom Neprijetna resnica (An Inconvenient Truth), ki si jih je možno nabaviti tudi v naši mali Sloveniji, je povzročil premik v glavah vseh. Celo v njegovi domovini, kjer avtomobili, ki pokurijo manj kot 15 litrov, še vedno veljajo za varčne, je kar naenkrat naraslo zanimanje za prej zasmehovane hibridne avtomobile. Hollywoodski zvezdniki so se kar na lepem naveličali svojih požrešnih terencev ter pregrešno dragih in hitrih športnih limuzin. Sedaj se fotografom zadovoljno nasmihajo ob hibridni Toyoti Prius, ki je njihov račun olajšala za borih 30.000 evrov. Še celo bivša zapornica in najslavnejša brezdelnica s poklicem hčerke, Paris Hilton je doživela ekološko razsvetljenje. Tako je naša EKO Paris sedaj napovedala vojno tudi podnebnim spremembam. Vse lepo in prav. V ZDA se bo očitno končno nekaj premaknilo tudi na področju varovanja okolja. ITAK. Ljudje pozabljajo, da je svetovna, sploh pa ameriška politika prepredena z naftnimi lobiji. Le kako si lahko drugače razlagamo dejstvo, da so bili dobro prodajani EV1 - električni avtomobili, ki jih je General Motors na trg poslal že leta 1996, umaknjeni iz prodaje. Ti avtomobili so bili praktično popolni. Bili so hitri, tihi ter brez škodljivih emisij. Toda imeli so "napako", ki jih je pokopala. Za pogon niso uporabljali bencina, kar je bil seveda prehud udarec za naftne lobije, ki obvladujejo svetovno politiko. Tako je tudi prihodnost raznih hibridov, ki se letos šopirijo na Frankfurtskem avtomobilskem sejmu vsekakor vprašljiva. Čeprav so hibridi, ki delujejo na kombiniran pogon, pravzaprav dober kompromis.

Tako v prihodnje, ko se boste odpravljali v naše hrame učenosti, tja v belo Ljubljano, le malo pomislite tudi na našo Zemljo. Tako ni nujno, da se tja odpravite z očetovo limuzino za pet oseb, v kateri kraljujete le vi. Malo pokličite sošolce in prijatelje. Družba na poti bo koristila tako vam kot tudi naši atmosferi.

Tako v prihodnje, ko se boste odpravljali v naše hrame učenosti, tja v belo Ljubljano, le malo pomislite tudi na našo Zemljo.

Turizem

Poklon Plečniku

Dnevi kulturne dediščine v Kranju.

Petra Puhar Kejžar

Pretekli teden so bili po vsej Sloveniji najrazličnejši kulturni dogodki, posvečeni 17. Dnevom evropske kulturne dediščine in 50. obletnici smrti najpomembnejšega slovenskega arhitekta Jožeta Plečnika. V Kranju je veliki ustvarjalec dal svoj neizbrisni pečat trem urbanim točkam mesta - njegov je arkadni vhod v Prešernovo gledališče, stopnišče na vrhu Vodopivčeve ulice in Bežkova vila, zato je Zavod za turizem Kranj skupaj s hišo ustvarjalnih dejavnosti Puhart za praznik kulturne dediščine pripravil likovno delavnico na obeh lokacijah v starem mestnem jedru.

Likovna delavnica je bila namenjena vsem generacijam Kranjčanov in obiskovalcev, ki so se želeli preizkusiti v veščini risanja s svinčnikom ali ogljem. Tako se je v delavnici upodabljanja arhitekture na prostem zvrstilo več kot 40 udeležencev, med katerimi je bila najmlajša risarka stara le tri leta. Ves dan so jim bili na voljo mentorji iz ateljeja Puhart, akademski slikar Zmago Puhar, likovna pedagoginja Eva Puhar in vodja projekta Petra Puhar Kejžar.

V sončnem vremenu se je ustvarjalno druženje, ki je bilo pravi biserček v nizu aktualnih naprezanj za oživljanje starega mestnega jedra, zaključilo z razstavo raznolikih pogledov na Plečnikove stvaritve in igrivim koncertom etno-ansambla The Poušterz. Nepozabno izkušnjo, s katero so organizatorji želeli opozoriti na lepote Kranja, ki jih v hitrem življenjskem tempu pogosto prezremo, so ob zaključku povzele direktorica Zavoda za turizem Natalija Polenec, predstavnica Mestne občine Kranj Petra Polak in organizatorka Petra Puhar Kejžar. Lokacija stopnišča, ki ga je Plečnik monumentalno umestil na prostor nekdanjih glavnih mestih vrat, se je izkazala kot nadvse ustrezna za podobne nadaljnje kulturne dogodke.

Različni obrazi Kranja

Zavod za turizem Kranj vabi na vodene oglede po mestu.

Manca Bežek

Kranj je prijetno staro mesto, ki je bogato s kulturnozgodovinskimi znamenitostmi. Od leta 1983 je staro mestno jedro tudi zaščiteno kot kulturni spomenik. O nekdanjem življenju v mestu pripovedujejo hiše, ki kažejo svoja različno okrašena lica in vabijo k odkrivanju lepih arkadnih dvorišč in presenetljivih prehodov skozi veže iz ene ulice v drugo. Vsaka hiša nekaj ponuja; ena je lepa meščanska, druga nosi spominsko ploščo v čast znamenitemu Slovencu, ki je nekdaj v njej živel, tretja vabi v zanimivo trgovino. Kranj ima različne obraze, staro se ljubeznivo prepleta z novim, vse podobe pa se ubrano združujejo v eno samo.

V Zavodu za turizem Kranj želimo, da bi prebivalci Kranja in vsi obiskovalci občutili mesto z vso njegovo kulturno-zgodovinsko pestrostjo. Zato smo pripravili dva standardna ogleda Kranja. Tisto, po čemer je Kranj še posebej znan, sta Prešernov grob in Prešernov spominski muzej. Dr. France Prešeren je živel v Kranju zadnji dve leti svojega življenja in je tudi pokopan na kranjskem pokopališču. Zato je mesto postalo varuh Prešernove dediščine in na enem izmed vodenih ogledov vam bomo pokazali vse tiste kotičke, ki so povezani s Prešernom. Drugi standardni ogled pa vas bo popeljal po tehnično-zgodovinskih poteh mesta. Tako boste izvedeli, kje so bila gornja mestna vrata, si ogledali Kostnico ob cerkvi sv. Kancijana in tovarišev, spoznali boste Pirčevo barvarno, spotoma pa si še ogledali Plečnikove mojstrovine.

Standardna ogleda sta namenjena podrobnejšemu spoznavanju različnih obrazov Kranja. Zato vas vsako prvo soboto v mesecu vabimo, da se udeležite vodenega ogleda po mestu in Kranj spoznate podrobneje. Skupine, pa tudi posamezniki, lahko ogled naročijo ne glede na njun siceršnji razpored. Trenutno je na voljo strokovno vodenje v šestih jezikih. Za več informacij se lahko obrnete na Zavod za turizem Kranj, www.tourism-kranj.si ali po telefonu 04/23 80 450.

Kranj

Turistični spominek za leto 2007

Javni natečaj za izbiro najboljših turističnih spominkov Mestne občine Kranj za leto 2007, ki ga je maja razpisal Zavod za turizem Kranj, se je zaključil 14. septembra. Do roka je na sedež Zavoda prispelo devet predlogov, ki jih bo pregledala in ocenila strokovna komisija. Avtorji treh najboljših spominkov po mnenju komisije bodo prejeli denarno nagrado. K. S.

Kranj

Čigavo drevo bo krasilo mestno jedro

Zavod za turizem Kranj objavlja javni poziv za donatorja božičnega drevesa, ki bo krasilo mestno jedro v Kranju v času decembrskih prireditev. Smreka naj bo košata in velikosti približno petnajst metrov. Organizator bo poskrbel za brezplačni posek in odvoz drevesa. Dodatne informacije: 040/469-835, srecko.stagar@tourism-kranj.si. S. Š.

Kranj

Prednovoletni praznični sejem

K udeležbi Zavod za turizem vabi prodajalce domače in umetnostne obrti in prodajalce prazničnih priložnostnih daril. Prijave in informacije: srecko.stagar@tourism-kranj.si ali po tel.: 04/2380-450. S. Š.

Kranj

Čokolada s Prešernovim motivom

Zavod za turizem Kranj je v skladu z osnutkom dela za leto 2007, v katerem je opredeljena tudi **oživitev projekta blagovne znamke "Kranj - Prešernovo mesto"**, pripravil ponudbo trigramskih mini mlečnih čokolad z motivom Franceta Prešerna. Z namenom prepoznavnosti blagovne znamke **"Kranj - Prešernovo mesto"** smo jih ponudili vsem gostincem in drugim za to primernim institucijam v Mestni občini Kranj. Čokolade bodo gostom ponudili že v mesecu oktobru in sicer ob kavi, čaju ali drugem napitku ... Zavod za turizem bo vse, ki se bodo vključili v ta projekt, objavil na spletni strani Zavoda za turizem in v mesečnem koledarju Kam v Kranj. S. Š.

Trboje

Dan ob Trbojskem jezeru

Zaključna prireditev projekta "Doživetje narave ob jezeru" je potekala 25. avgusta v Trbojah pri čolnarni in v Prašah pri ribiški brunarici Kriva Ščuka. Obiskovalci so se ta dan lahko brezplačno zapeljali po jezeru, opazovali ptice, se udeležili ribiške delavnice ali navijali na tekmovanju v odbojki, najmlajši pa so lahko ustvarjali na delavnicah, pripravljenih prav zanje. Vodja projekta je prireditev ocenil kot uspešno in izrazil upanje, da se bo projekt nadaljeval. K. S.

Šport

Kranj

Končno drsajo v novi dvorani

Foto: Tina Dokla

Hokejisti Triglava so vendarle začeli trenirati v novi domači dvorani.

Čeprav z nekaj tedni zamude so se hokejisti kranjskega Triglava sredi prejšnjega tedna razveselili domače ledene ploskve v novi dvorani na Zlatem polju. Najprej so jo preizkusili najmlajši in - čeprav garderobe še niso bile končane in se po treningu niso mogli oprhati - so bili vsi zelo navdušeni. "V najmlajši selekciji se nam je te dni pridružilo že devetnajst hokejistov, nekaj jih je začelo prihajati na treninge tudi v starejših selekcijah, sedaj, ko imamo končno spet svojo dvorano, pa lahko povabimo k vpisu prav vse, ki so navdušeni nad igranjem hokeja," je povedal glavni trener **Gorazd Drinovec**. Vpis novih članov v HK Triglav je vsak ponedeljek ob 17.45 do 18.45 in vsako soboto od 9.45 do 10.45 v novi ledni dvorani v Kranju na Zlatem polju. Vse dodatne informacije pa dobite na http://triglav.hokej.si. V. S.

Gorenjska zimska nogometna liga 2007/08

ND Triglav 2000 bo v Kranju pripravil zimska prvenstva za gorenjske mlade nogometaše. Tekmovanja bodo v novi dvorani Ekonomske gimnazije v Kranju od začetka novembra do marca (štirje meseci, 16 sobot in nedelj). To naj bi postalo tradicionalno tekmovanje v nogometu pozimi za gorenjske nogometaše, prvenstva pa bodo organizirana tako, da bo nastopilo čim več ekip in vsi klubi. O sodelovanju se dogovarjamo z MNZ Gorenjske, ND Triglav pa bo sprožil pobudo tudi za zimsko prvenstvo kadetov, mladincev in dečkov v prvi slovenski ligi. Do zdaj je večina klubov odhajala na tekmovanja v Ljubljano, zdaj pa bomo na Gorenjskem organizirali prav tako ali pa še boljše tekmovanje. Računamo tudi na veteranski turnir in še kaj ... M. Š.

Igraj nogomet v Triglavu

Nogometna šola ND Triglav 2000 je v letošnjem septembru zaživela z organizacijo dela na šolah po Gorenjskem. To velja za kranjske šole OŠ Simon Jenko, France Prešeren, Jakob Aljaž, Matija Čop, podružnične šole na Kokrici, Primskovem in še kje ter šole v tržiški občini: "Še enkrat vabimo vse otroke, da se udeležijo vadbe v krožkih, obenem pa je številka 031/850 119 na voljo tudi za vse tiste, ki bi radi igrali nogomet v našem klubu oziroma se priključili vadbi najmlajših," je dejal profesor **Rajko Korent**, obenem pa poudaril še eno novost: "Vabimo tudi deklice, da se nam pridružijo - sestavili bomo ekipe deklic za vadbo in tekmovanja. Nogomet je izredno primeren šport tudi za deklice in nasploh opažamo pomanjkanje športa za nežnejši spol v Kranju in na Gorenjskem," je dejal Rajko Korent. Letos klub nastopa v tekmovanju najmlajših kar s petimi ekipami dečkov do osem let. Vodja tega programa je trener Žiga Dremelj, gre pa za okoli 50 mladih nogometašev, ki se tako prvič spoznavajo z organiziranim tekmovanjem v gorenjskem prostoru. Prav zaradi te množičnosti je nogometni klub Triglav lahko uspešen pri selekciji kakovostnih igralcev in tekmovanju v slovenskem prostoru. Odločilno je namreč tudi kasnejše sodelovanje s klubi na Gorenjskem, ki v veliki večini najboljše igralce usmerjajo v ND Triglav 2000, kjer se razvijajo s tekmovanjem v prvi ligi za dečke, kadete, mladince. M. Š.

Druži jih več kot šport

Strelci Kranja in nemškega Amberga se srečujejo že štiri desetletja, v tem času pa so ob športnem druženju postali tudi dobri prijatelji.

Vilma Stanovnik

Kranj - "S strelci Amberga se srečujemo že štirideset let, obiske pa si izmenjujemo na dve leti. Na tokratno jubilejno srečanje v Kranj je prišlo trideset strelcev Amberga, z njimi pa tudi župan Josef Triller," je ob jubilejnem srečanju strelcev sredi tega meseca v Kranju povedal predsednik Občinske strelske zveze **Franci Strniša** in dodal: "Sodelovanje med Kranjem in Ambergom se je začelo že v letih 1966 in 1967, poleg strelcev pa so se s športniki Amberga družili še nekateri kranjski športni kolektivi, pa tudi kulturna društva so sodelovala med seboj. Od vseh vezi smo le strelci redne stike obdržali vseh štirideset let. Tudi zato, ker so v tem času med nami nastala pristna osebna prijateljstva. Temu v prid pa govori tudi podatek, da so imeli letos v Ambergu veliko gnečo za prosta mesta v avtobusu za Kranj. Nekateri so pač želeli priti zaradi prijateljev, drugi zato, ker so dobri strelci."

Predsednik Občinske strelske zveze Franci Strniša in župan Amberga Josef Triller med letošnjim druženjem v Kranju. | Foto: Gorazd Kavčič

Še vedno namreč srečanja spremljajo tekme, saj tekmujejo desetčlanski ekipi z zračno puško, petčlanski ekipi z zračno pištolo in mladinski ekipi. Mladince so pred časom vključili prav zato, da bodo tradicijo druženj lahko nadaljevali tudi v naslednjih letih. "Za nas je pomemben tudi podatek, da smo se pred leti od nemških strelcev veliko naučili, saj so oni sodelovali v mednarodnem programu, mi pa še ne. Sedaj, ko oboji streljamo po enakem programu, pa so dvoboji odprti do konca," je tudi povedal Franci Strniša, njegove besede pa so potrdili tudi domači tekmovalci, ki so nemške ob jubilejnem druženju ugnali s skupnim izidom 6628:6552.

"Orliči" v domovini nogometa

Kadeti in mladinci Triglava gostujejo v Veliki Britaniji. Zgodovinski obisk zibelke nogometa!

Mladi nogometaši Triglava do 16 in do 18 let bodo gostovali konec oktobra v Veliki Britaniji in sicer pri Manchester Cityju, Evertonu, Boltonu. Ogledali si bodo slavne stadione Old Trafford, Anfield in Reebok Areno v Boltonu, kjer si bodo tudi ogledali tekmo prve angleške lige. Obenem pa bodo odigrali tudi tekmi s slovitimi Evertonom in eno najbolj uglednih šol za mlade na Otoku.

"Gre res za fantastično gostovanje, prvo v zgodovini gorenjskega in tudi slovenskega nogometa. Videli bomo, kako je organiziran nogomet v Angliji, kjer je igra doma, kjer si želijo igrati vsi najboljši svetovni nogometaši. Pri tem je treba poudariti izredno pomoč Nakelčana Dareta Voglarja kot tudi Angleža Garyja Billsona, ki sta nam uredila to potovanje. Za fante je to velika nagrada, ker bo del stroškov nosil klub, in ker bodo lahko trenirali s trenerji Boltona, Manchester Cityja ...," je dejal direktor ND Triglav **Miran Šubic**.

Odpotovali bodo 26. oktobra in bivali v Manchestru (še vedno je upanje, da bo vsaj peščica videla tudi tekmo tega kluba v soboto) ter trenirali in igrali tekme. Gre za kadetsko in mladinsko ekipo trenerjev Siniše Brkiča in Roberta Misje, na pot gresta še mlada trenerja Žiga Dremelj in Jure Poljak. "Gre tudi za nagrado prizadevnima trenerjema in fantom, v ekipah so štirje stalni reprezentanti Slovenije, vsi drugi pa pridno trenirajo. Na pot gre 36 igralcev in štirje trenerji ter vodstvo potovanja, fizioterapevt," je dejal **Robert Misja**, ki je lani z mladinci osvojil naslov pokalnega državnega prvaka, Brkič pa je bil mladinski prvak druge lige.

"Za klub je to velik zalogaj in pomemben korak naprej. Triglav mora biti tudi predstavnik regije, mesta, gorenjskega nogometa. Zato je ta pot tudi uveljavitev našega koncepta odpiranja navzven. Vzpostavili smo dobre odnose z NK Rijeka, za naše igralce se zanima slavni Milan, imamo kopico nadarjenih fantov. Želimo, da bi se uveljavili in obenem gorenjski nogomet dvignili na višjo raven," je dejal predsednik kluba **Branko Švegelj**.

Fantje bodo za pot dobili novo športno opremo, pet dni bivanja na Otoku pa bo zagotovo zgodovinska prelomnica Triglava, ki s svojo mladinsko in otroško nogometno šolo sodi v sam slovenski vrh.

Kadeti (levo) in mladinci (desno) potujejo prvič v zgodovini gorenjskega nogometa v Veliko Britanijo. Med drugim bodo nasprotniki tudi vrstniki slavnega Evertona, mladi gorenjski nogometaši in trenerji pa bodo spoznali tudi metode treninga na Otoku in angleško vzdušje na tekmah ter trenirali z angleškimi trenerji!

Recepti, nasvet

Doktor, Fig!

Recepti iz Kranja, Besnice in Naklega iz knjige Na Gorenjskem je fletno in okusno avtorjev Janeza Bogataja in Lee Kužnik

Kranjska klobasa

05. kg pustega
0,5 kg mastnega svinjskega mesa
prosena kaša
3 dag soli
1 g stolčenega popra
česen
voda

Meso grobo zmeljemo, začinimo, dobro premešamo in pregnetemo. Po želji dodamo še kuhano proseno kašo, kar pa ni značilno za pravo kranjsko klobaso. Z maso napolnimo črева in pazimo, da v njih ni zračnih mehurčkov. Na koncu zašpilimo. Klobase najprej za en dan obesimo na hladen zrak, potem pa še za štiri dni v hladen dim. Prekajene klobase obesimo v hladno in temno shrambo, suhe pa lahko vložimo v zaseko.

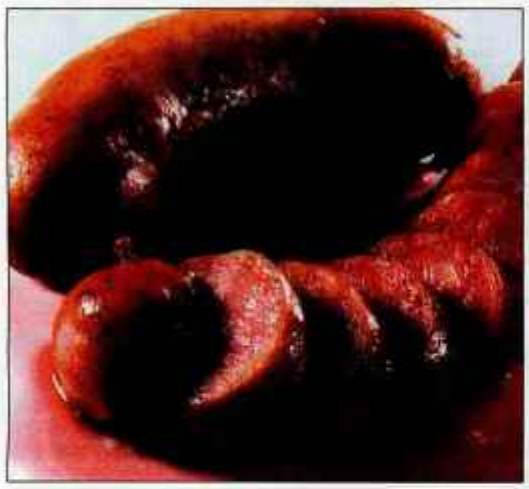

Kranjska klobasa v rdečem vinu

2 kranjski klobasi
0,5 l lahkega rdečega vina
čebula
prežganje
lovorov list
2 nageljnovi žbici
14 zrn koriandra
grobo mleti poper

Vinu dodamo dva kozarca vode. Nasekljano čebulo in začimbe dodamo k vinu in zavremo. Kuhamo tri minute. Nato damo v tekočino klobasi in kuhamo še 15 minut. Klobase zložimo na krožnik. Tekočino precedimo, naredimo prežganje, ga dodamo vinu in pustimo še malo vreti. Omako iz vina in začimb prilijemo h kuhanim klobasam (na sliki).

Koruzni ali ajdovi žganci s kislim zeljem

1 kg koruzne ali 1 kg ajdove moke
3 l slanega kropa
10 dag maščobe
15 dag ocvirkov

Moko zakuhamo v slano vrelo vodo. S kuhalnico naredimo v sredini luknjo. Pokrito kuhamo približno 40 minut. Vodo odlijemo, premešamo, zabelimo in z vilicami zdrobimo. Zabelimo z ocvirki.

Kislo zelje, sol, kumina, poper, maščoba, moka, čebula, česen, ocvirki

Kislo zelje prevremo, začinimo s soljo, kumino in poprom. Lahko ga zgostimo s prežganjem, ki ga pripravimo iz maščobe, moke, nasekljane čebule in česna. Zabelimo z ocvirki. Postrežemo ga k žgancem.

Iščejo nov dom

Mucek Mac je pepelnato sive barve, star je pet do šest mesecev, je cepljen. Našli so ga v Škofji Loki.

Njuf je star leto dni, najden na območju občine Domžale - Bišče.

Oranžno bel mucek, star nekaj tednov, zdrav in prikupen.

Mestna občina Kranj je oskrbo zapuščenih živali na svojem območju zaupala Zavetišču za male živali v Horjulu. Naslov spletne strani zavetišča je http://www.zavetisce-horjul.net.

Zdravila in prometna varnost

Farmacevtov nasvet

nasvet

Letošnji, že 3. Dan slovenskih lekarn, je bil namenjen temi Zdravila in prometna varnost. Po podatkih kar petina zdravil, ki so na trgu, zmanjšuje reakcijske sposobnosti, kar lahko ogroža varno udeležbo v prometu in upravljanje s stroji. V publikacijah o zdravilih in prometni varnosti so navedene ocene, da deset odstotkov povzročiteljev prometnih nesreč uporablja zdravila, ki zmanjšujejo vozniške sposobnosti. Ob tem pa kar osemdeset odstotkov udeležencev v prometu, ki jemljejo zdravila, ne pozna njihovega vpliva na vožnjo.

Trigonike označuje trikotnik

Zdravila, ki zmanjšajo psihofizične sposobnosti bolnika, imenujemo trigoniki in so označena s trikotnikom na zunanji ovojnini zdravil. Prazen ali poln trikotnik na zunanji ovojnini zdravil opozarjata na relativno ali pa popolno prepoved upravljanja z vozili in stroji v času jemanja teh zdravil. Na možne neželene učinke takšnega zdravila običajno opozori že zdravnik pri predpisovanju zdravila in nato še farmacevt ob izdaji zdravila. Opozorila in natančen opis možnih neželenih učinkov pa vsebujejo tudi navodila, ki so priložena zdravilu.

Oznake na zunanji ovojnini zdravil - trigonikov:
- prazen trikotnik v barvi teksta (△) označuje trigonik, ob uživanju katerega velja relativna prepoved upravljanja vozil (ker imajo ta zdravila zelo različen vpliv na posameznika, je treba pri vsakem bolniku posebej oceniti vpliv zdravila na zmanjšanje njegovih psihofizičnih sposobnosti; o sposobnosti za upravljanje vozil in strojev pri posamezniku izda mnenje le lečeči zdravnik);
- poln trikotnik v rdeči barvi (▲) označuje trigonik, ob uživanju katerega velja absolutna prepoved upravljanja vozila (z upravljanjem vozil in strojev je potrebno počakati toliko časa, da se učinkovina in njeni presnovki izločijo iz telesa);
- paragraf v barvi teksta (§) označuje narkotik (mamilo);
- klicaj v barvi teksta (!) pa označuje omejeno količino enkratne izdaje zdravila.

Neželeni učinki zdravil

Neželeni učinki zdravil se pri različnih posameznikih izražajo različno, saj na učinkovanje zdravil vplivajo mnogi dejavniki, kot so starost, spol, telesna konstitucija, telesna teža, bolezenska stanja, sočasna uporaba drugih zdravil ali uživanje alkohola. Najpogostejši neželeni učinki zdravil, ki zmanjšajo sposobnost upravljanja vozil in strojev, so zmanjšana pozornost, zaspanost, upočasnjena hitrost odziva, zmanjšan nadzor dejanja, vrtoglavica, motnje vida, slabost, nenadna agresivnost.

Jemanje zdravil lahko vpliva na zmanjšanje reakcijskih sposobnosti na različne načine, zato farmacevti priporočamo, da so bolniki še posebej pozorni, kadar začnejo jemati nova zdravila ali spremenijo odmerek. Ob povečanem odmerku zdravila so namreč običajno večji tudi neželeni učinki zdravila. Možnost pojavljanja neželenih učinkov zdravil je večja tudi, kadar bolniki jemljejo več zdravil hkrati ali sočasno uživajo tudi alkohol.

Neželene učinke zdravil običajno lahko zmanjšamo, zato naj bolnik ob začetku jemanja zdravila ali pojavu neželenih učinkov v lekarni vpraša za nasvet.

Skupine zdravil, ki vplivajo na psihofizične sposobnosti

Farmacevti opozarjajo bolnike na neželene učinke zdravil, ki povečujejo tveganje pri udeležbi v prometu, še posebej pri naslednjih skupinah zdravil: zdravila, ki delujejo na osrednje živčevje (uspavala in pomirjevala, zdravila z vplivom na duševno počutje, zdravila za zdravljenje epilepsije, zdravila proti močnim bolečinam); druga zdravila na recept (zdravila za zniževanje krvnega tlaka, zdravila za zdravljenje sladkorne bolezni, zdravila za oči in preiskave oči), zdravila brez recepta (zdravila proti alergijam, zdravila proti slabosti med vožnjo).

Alkohol lahko potencira neželene učinke zdravil

Pri hkratnem uživanju alkohola in zdravil lahko pride do medsebojnega delovanja ali interakcije, ki še poveča možnost neželenih učinkov in njihovih posledic. Alkohol ima v povezavi z zdravili lahko dvojni učinek: neposredno vpliva na količino zdravila v krvi, učinki alkohola in zdravil se seštevajo ali celo potencirajo, kar velja še posebej pri vplivih na živčni sistem.

Alkohol pa ne vpliva le na količino zdravil v krvi, ampak lahko spremeni tudi njihove učinke. Zato na primer pri vseh zdravilih, ki pomirjevalno vplivajo na osrednje živčevje, obstaja velika nevarnost prekomerne sedacije. Alkohol potencira učinke pomirjevala in tako še dodatno poslabša bolnikove psihofizične sposobnosti, zaradi česar je ogrožena njegova varna udeležba v prometu in varno delo s stroji. Pri prekomernem uživanju alkohola in pomirjeval lahko nastopita celo koma ali smrt. Velja splošno priporočilo, naj se bolniki v času jemanja zdravil odpovejo uživanju alkohola.

Prepovedane droge in prometna varnost

Lekarniški farmacevti se vse pogosteje srečujemo z odvisniki, ki uživajo prepovedane droge. Tako uživanje prepovedanih drog kot neželeni učinki zdravil za zdravljenje odvisnosti vplivajo na sposobnost upravljanja motornih vozil in dela s stroji. Droge zmanjšajo človekovo sposobnost zaznave in predelave informacij ter učinkovitega mišljenja, poslabšajo pa tudi njegove motorične reakcije. Tako neposredno ogrožajo prometno varnost in povečajo možnost, da človek, ki je zaužil drogo, povzroči prometno nesrečo. Uživalci drog največkrat ne reagirajo dovolj hitro, motena je njihova koncentracija, zaradi motene ocene časa in razdalje so nepozorni pri prehitevanju in prepozno zavirajo, omejena pa je tudi gibljivost njihovih oči. Pri njih opažamo še povečano pripravljenost za tveganje in agresijo do okolice oziroma soudeležencev v prometu.

Vir: Lekarniška zbornica Slovenije

KRIŽANKA

lesnina Kranj, garancija najnižje cene!

PE Lesnina Kranj
C. Staneta Žagarja 67, Kranj
20-29-552, 554, 553

RAZPRODAJA

V enoti Jesenice
poteka zaradi prenove
popolna razprodaja
eksponatov

Vsi kuhinjski eksponati **-50%**

TRENUTNO UGODNO

Kuhinjski blok GOSIA 260 cm
samo 350 EUR

Jedilnica Harmony
miza +4 stoli
samo 200 EUR

Predsoba Steffi
češnja **-50%**
samo 175 EUR

NAKUP NA OBROKE

- S ČEKI brez obresti do 12 obrokov
- Kredit na mestu do 24 obrokov
- Diners kartica do 12 obrokov brez obresti
- Gotovinsko plačilo 5% popusta

DELOVNI ČAS:

Kranj: vsak dan med 9. - 20.,
sobota od 9. - 18. ure
Jesenice: vsak dan med 9. - 20.,
sobota od 8. - 13. ure

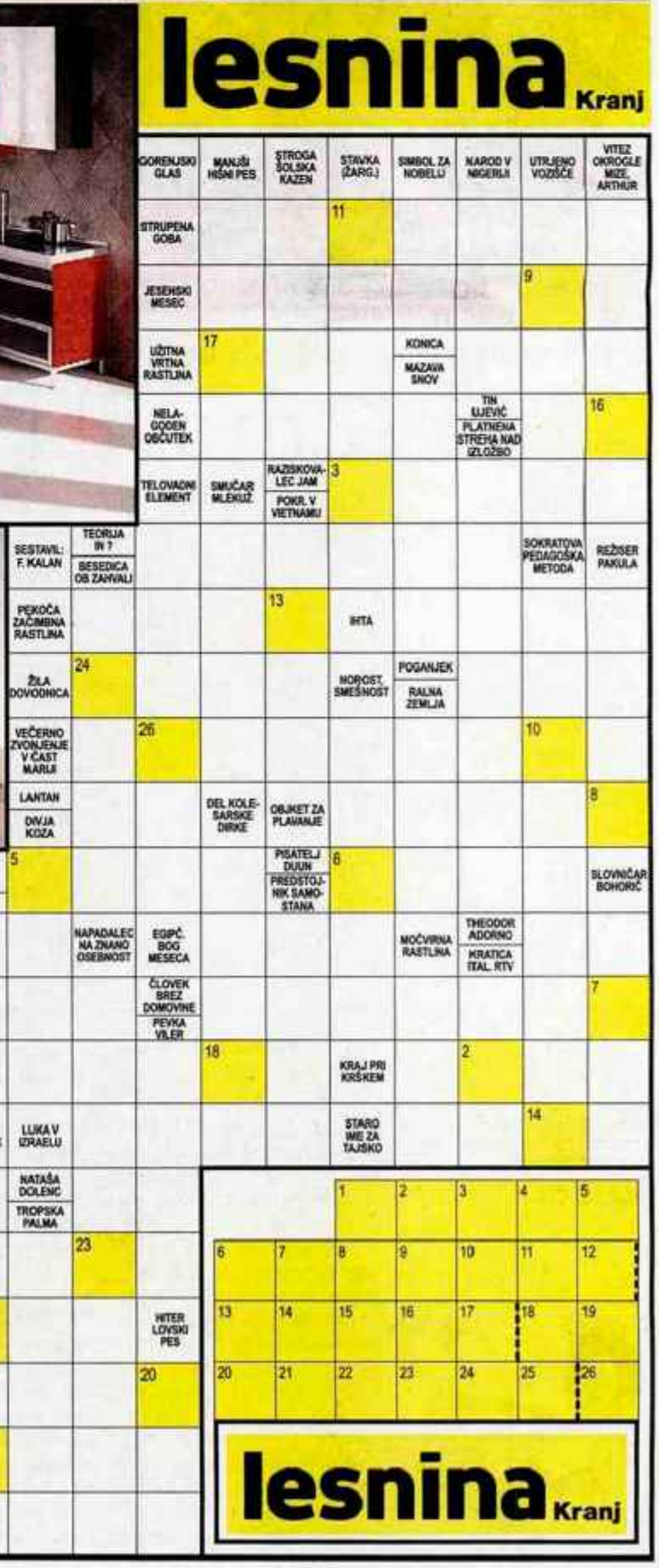

Nagrade

1. 7% popusta ob nakupu pohištva
2. 5% popusta ob nakupu pohištva
3. 3% popusta ob nakupu pohištva

Rešitve križanke (nagradno geslo, sestavljeno iz črk z oštevilčenih polj in vpisano v kupon iz križanke) pošljite na dopisnicah do srede, 10. oktobra 2007, na Gorenjski glas, Bleiweisova 4, 4001 Kranj, p. p. 124. Dopisnice lahko oddate tudi v nabiralnik Gorenjskega glasa pred poslovno stavbo na Bleiweisovi 4.

Zanimivosti

Slikarji za otroke

Suzana P. Kovačič

Kranj - V avli Mestne občine Kranj so v četrtek, 20. septembra, odprli dobrodelno prodajno razstavo slik članov Likovnega društva Mengeš, zbrana sredstva bodo slikarji podarili razvojnemu oddelku Kranjskih vrtcev. Pobudnik akcije, ki je prispeval kar petindvajset lastnih slik, je amaterski slikar Ljubomir Kovačevič Judi. "Sam sem v življenju veliko hudega prestal, v otroštvu sem izgubil starše, zato sem še posebej občutljiv za potrebe otrok," je povedal **Ljubomir Kovačevič Judi**, ki živi v Kranju, slikati pa je začel pred nekaj leti.

V petih razvojnih oddelkih Kranjskih vrtcev je devetindvajset otrok. "Z zbranim denarjem bomo uredili prostor, v katerem bodo otroci razvijali vse svoje čute; ne samo vid, sluh in tip, temveč tudi zaznavanje lastnega telesa, ravnotežje in koordinacijo," je povedala **Nuša Vodnik**, vodja razvojnih oddelkov v Kranjskih vrtcih. Ravnateljica Kranjskih vrtcev **Danica Gaber** se je zahvalila za pomoč slikarjem in kupcem slik, župan **Damijan Perne** pa je povedal: "V teh dneh veliko govorimo o človeškem sočutju in pomoči drug drugemu. Ljubomir Kovačevič je eden tistih ljudi, ki imajo zelo dobro razvit čut za sočloveka. Poleg tega občudujem njegova likovna dela."

Dobrodelna prodajna razstava več kot petdesetih likovnih del bo odprta do 20. oktobra. Tehnike slikanja in motivika avtorjev so različni; od krajin, šopkov, človeških obrazov vse do abstraktnih podob angelov. "V slikah se estetska vrednost prepleta s človeško toplino in ljubeznijo do ustvarjanja," je ocenil razstavo slikar **Miro Kačar**.

Na odprtju razstave so skupaj nastopili otroci iz rednih in razvojnih oddelkov Kranjskih vrtcev.

Maja Logar je doma iz Orehovelj. Gimnazijo Kranj je letos zaključila kot zlata maturantka in se vpisala na študij medicine. Majina velika ljubezen je glasba, pleše in igra na inštrumente pri Folklorni skupini Iskraemeco Kranj, poje pri Komornem zboru De profundis. Obiskuje ure solo petja, rada tudi bere, se sprehaja v naravi in se druži s prijatelji. S. K. | Foto: Tina Dokl

Oktobra v tople kraje

Včasih že maja začnem z načrtovanjem avgustovskega ali septembrskega dopusta. Velikokrat se zgodi, da se mi načrti podrejo in jesenski dopust postane dobesedno jesenski, saj šele septembra začnem razmišljati, kam oktobra oziroma novembra. Ustavila sem se v Kompasovi poslovalnici in dekletu za mizo razložila, da ne vem ne destinacije, cenovno se mi sanja ne, kako je z oktobrskimi sedemdnevnimi počitnicami nekje v toplejših krajih, opazila sem le to, da se cene konec oktobra znova malce dvignejo. Dodala sem še, da bi rada letela z Brnika oziroma po novem letališča Jožeta Pučnika.

Razložili so mi, da lahko izbiram med različnimi destinacijami. V nekaterih letoviščih temperature še vedno dosežejo dnevno 27 stopinj Celzija, pa tudi več, morje pa okoli 25 stopinj Celzija. Lahko izbiram med počitniškimi destinacijami in potovanji, lahko se odločim za **Kairo, križarjenje po Nilu** in počitnice v **Hurgadi**, kar je cenovno dražji izbor, čeprav se cena prilagaja kakovosti. Oktobra, na primer, grem lahko na počitnice tudi v **Jordanijo**. Ob Rdečem morju je umirjeno letovišče **Taba**. Leži med Sinajem, Izraelom in Jordanijo. Dokaj ugodne sedemdnevne počitnice, saj nastanitev v hotelu s štirimi zvezdicami, kot je Solimar. Če bi se odločila za 'all inclusive', bi doplačala še kakih petdeset evrov več. Taba je njihova nova jesenska destinacija. Ponudili pa so mi tudi počitnikovanje na **Cipru**. Ne moremo pa mimo oktobrske 'klasike'. Ko ugotovim, da je proračun za jesensko potovanje omejen na največ petsto evrov, lahko razmišljam o Tuniziji ter otokih **Djerba, Hammamet** in egiptovskem **Sharm el Sheikhu**. Za manj zahtevne goste je na Djerbi dovolj hotel Abir s tremi zvezdicami. Za tedenski aranžma zadostuje okoli tristo evrov, v primeru zahtevnejših okusov pa lahko izberemo hotel s petimi, štirimi zvezdicami, kjer so cene ravno tako med petsto in šeststo evri. A. B.

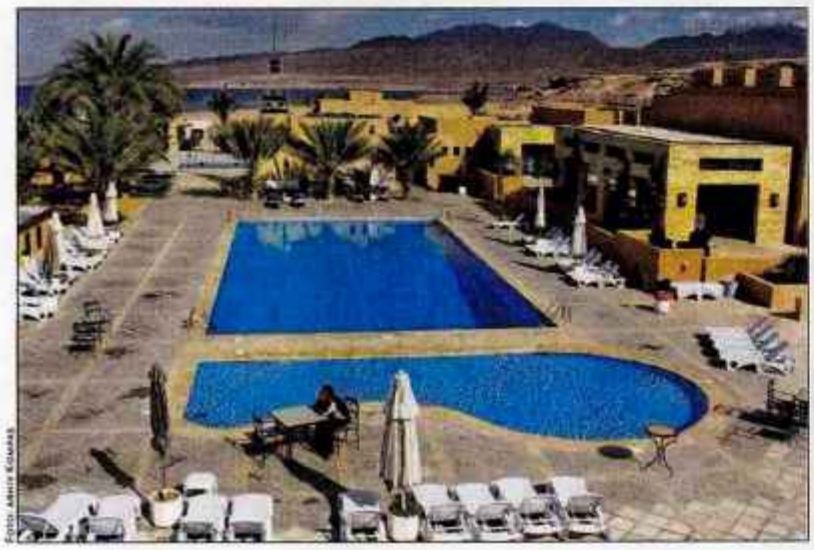

Foto: Aleksandra Kovačič

Obiščite nas na Bleiweisovi cesti 4 v Kranju (nasproti avtobusne postaje) vsak delovni dan od 8. do 19. ure.
Gorenjski Glas

Knjižni uspešnici po izjemno ugodnih cenah!
Nič več shujševalnih tablet in diet!
Tudi z ogljikovimi hidrati ste lahko zasvojeni samo 22,62 EUR
(niste sami krivi za svoje odvečne kilograme)
Duhovna pomoč pri zasvojenosti z ogljikovimi hidrati samo 20,49 EUR
(prevzemite nadzor nad svojim življenjem in telesno težo)
Prodaja: Gorenjski glas, Bleiweisova 4, Kranj ali po tel.: 04/201 42 41 od 8. do 19. ure, narocnine@g-glas.si
Gorenjski Glas — *Za vas beležimo čas*

Knjižni uspešnici po izjemno ugodnih cenah!
Matjaž Fritz: *Do golega in čisto do konca*
Šokanten opis življenja in neizbežnega propada slovenskega narko dilerja mednarodnega slovesa.
samo 15,18 EUR
Slavenka Drakulić: *Balkan Express*
Avtorica na svoj način opisuje razmere v času vojne na Hrvaškem med Srbi, Hrvati in Muslimani.
cena knjige 9,96 EUR
Prodaja: Gorenjski glas, Bleiweisova 4, Kranj ali po tel.: 04/201 42 41 od 8. do 19. ure, narocnine@g-glas.si
Gorenjski Glas — *Za vas beležimo čas*

Mercator
Center Kranj Primskovo

Cesta Staneta Žagarja 69, Kranj, telefon: 04 20 19 926

Mercator Hipermarket

Mercator Restavracija

SANTANA Coffee Shop

BIBA s.Oliver TUDI ZA ŽENSKE

KJER SE OBLAČI VSA DRUŽINA

INTERSPORT

Kjer se šport začne

VABLJENI V EKSPOZITURO PRIMSKOVO

Gorenjska Banka

Banka s poslabom

www.gbkr.si

Cesta Staneta Žagarja 69, tel.: 234-40-50

OPTIKA ALEKSANDRA

Ray Ban, Dior, Adidas, Bolle in več sto drugih sončnih očal v Optiki ALEKSANDRA, Mercator center Kranj

Labod

ČISTILNICA IN PRALNICA

PE Kranj, tel.: 04/2042 000 www.cistilnica-labod.si

AKCIJA MESECA:
25% POPUST NA VZGLAVNIKE, ODEJE IN PREŠITE ODEJE

KOMPAS HOLIDAYS

Počitnice za vsako ceno!

HEJJ!

Poslovalnica HEJJ Mercator center Kranj, Ulica Staneta Žagarja 69, 4000 Kranj, tel.: 04 2014 267, info@hejj.net

Poslovalnica Mercator center Kranj, Ulica Staneta Žagarja 69, 4000 Kranj, tel: 04/2014 267; mercator-kranj@kompas.si

DREDAJ EVROPA GRALA

Naj bo zaljenje igra

UGODNA PONUDBA IGRAČ, VEČ KOT 100 ARTIKLOV PO NIŽJIH CENAH.

Podarite sebi ali vam najdražjim katero od prelepih cvetlic, rezanih ali v lončku. Ne pozabite na posebno ponudbo tega meseca in ugodne cene.

Obiščite nas v butiku cvetlic **KALIA**

tel.: 04/234-39-90

BEAUTIQUE

CONA BOMAX

nova jesensko-zimska kolekcija 2007

Telefon: 04/204-24-03

JEANS ada gatti CONS VIGOSS Bluebike

DOVER MERCATOR C. KRANJ

NAJ BO TREND VAŠ BRAND!

PROTEST Cars jeans

alpina

Nova jesenska kolekcija v prodajalnah Alpina

www.alpina.si

@ACCESSORIES

NOVA KOLEKCIJA!

V naših poslovalnicah širom Slovenije vam je na voljo pestra izbira modnih dodatkov za jesen/zimo 2007/2008

@ACCESSORIES®

Z NOVO PRIČESKO DO BOLJŠEGA POČUTJA

frizerski salon

tel.: 04 /20 43 000

Wit Boy®

Trgovina Wit Boy ponuja najnovejša modna oblačila za najstnike in odrasle.

Tel.: 04 204 32 08

V PLANET

PO NAJBOLJŠI SLADOLED

KOSTANJEV PIKNIK V OKTOBRU

MODIANA

DZS

Knjigarna in papirnica

- Velika nagradna igra
- 15% popust pri nakupu šolskih potrebščin
- Knjižno darilo ob nakupu nad 100 EUR
- Posebne ugodnosti za Mercator Pika kartičarje

pharma care

tel.: 04/20 43 202

Storitve: • izdaja zdravil brez recepta • strokovno svetovanje • vrhunska negovalna, dermatološka in dekorativna kozmetika • meritve holesterola in sladkorja v krvi • pregledi lasišča in kože • visoko kakovostna prehranska dopolnila

DELMAR

Promet z ribo d.o.o. Izola

Pestra ponudba svežih in zamrznjenih morskih dobrot!

na že ugodne cene

dodatni popust

zaradi zapiranja trgovine INDUSTRIJA USNJA VRHNIKA

Akcijske cene koles in skuterjev

TrgoAvto

PRIVOŠČITE SVOJIM NOGAM NAJBOLJŠE IN JIH OBOGATITE S KVALITETNO KOLEKCIJO NOGAVIC

SOCKS

zadeni milijon evrov

LOTERIJA SLOVENIJE

Vplačila od 1. oktobra dalje.

SUPER loto

Delovni čas od ponedeljka do sobote od 8.00 do 21.00 ure, nedelja in prazniki od 8.00 do 13.00 ure.

PRIZNANJA GG
PRILOGA GORENJSKEGA GLASA

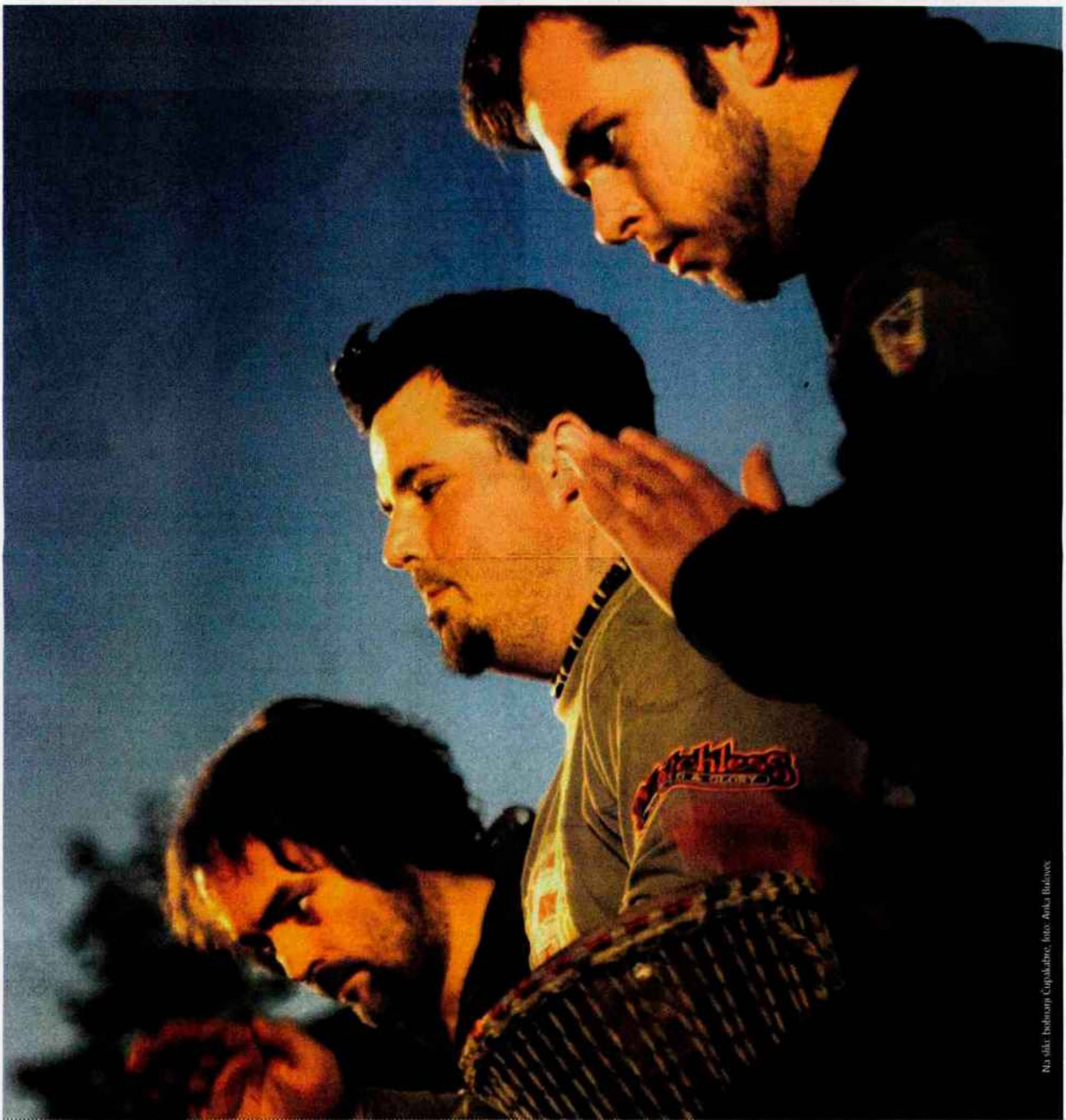

Na sliki: baletanja Cupakabre, foto: Anka Bulovec

GLASBA, TV

DA SI ZLOMIŠ JEZIK

V soboto so na Jesenicah pripravili etno koncert za vse generacije, jutri pa si oglejte v živo premiero videospota kranjske Hepe Ylwe. Naslov, seveda zlomiš jezik. / Foto: arhiv Hepe

02

KULTURA

EN ŠUND'R TAM ZADAJ

Prihodnji četrtek bodo na Loškem odru po dvajsetih letih spet uprizorili komedijo Hrup za odrom Michaela Frayna. Tokrat v režiji Matje Mužina. Igra s temo igralcev, ki ves prazniški čas igrajo zaboje.

03

LJUDJE

BUCHANOLOGIJA

Minuli konec tedna je kranjski Izbrani bazen gostil zanimiv dogodek. Najmlajši obiskovalci zabavali vrsta slovenskih stand up komikov (na sliki Tomaž Bahorič), ki so nato bili še mnogo prej. Gostitelj večera je bil Klemen Bučan. / Foto: Aleksander Bun

08

TOREK_28. 9. 2007

GLASBA, TV

Ta teden začnejo z ogrevanjem v loški Ostrigi

Danes bodo nastopili stari SKA znanci Ostrige SELL OUT. Z novim pevcem in še bolj usmerjeni v novodobni (in stari dobri) SKA bodo pognali v "moving" še tako zapete obiskovalce otvoritve nove, tokrat nekadilske sezone kluba. Žur bodo nadaljevali Utidloinkz DJ-i. **A. B.**

Olimpijca, Stane in Tina v avanturi

V septembrski **Avanturi z Ano in Taijijem** so bili tokrat izjemoma kar štirje gosti. Poleg Tine in Staneta iz Big Brotherja še olimpijca Mitja Margon in Tomaž Čopi, ki sta vodila avanturistično regato. Kdo je dobil novo točko - Ana Bešter ali Taiji Tokuhisa? Danes na TV PIKA ob 21. uri. Pohvalno pa je, da sta se tudi Ana in Taiji odzvala in prispevala svoj honorar v dobrodelne namene, za pomoč oškodovanim v poplavah prejšnjega tedna. **A. B.**

Foto: arhiv odžaja

ETNO ZA VSE GENERACIJE

Mladinski center Jesenice, Klub jeseniških študentov in Zavod za šport Jesenice so znova združili moči in na jeseniškem Trgu na Stari Savi organizirali koncert etno glasbe z naslovom KonkrETNO.

Anka Bulovec

V goste so povabili dva slovenska etno ansambla, za artistični program pa je poskrbela osemčlanska zasedba treh glasbenikov in petih artistov.

Trije člani ansambla **Tolovaj Mataj**, ki izvajajo ljudske pesmi in viže s celotnega slovenskega kulturnega področja, so nastopili prvi. Melodija ljudskih glasbil, ki je bila včasih nežna, drugič bolj poskočna, je poslušalce prevzela ter jih tiho pospremila v noč. Slednja glasbena in artistična skupina **Čupakabra** je navdušila prav vse obiskovalce, najbolj pa najmlajše. Glasbeniki so z igranjem na afriške bobne približali vonj po Afriki, artisti pa so pogumno bruhali ogenj in žonglirali s številnimi rekviziti, tudi z gorečimi noži ali baklami. Dobesedno 'zažgala' pa je zadnja, sedemčlanska skupina **Strizzy**. Glasba različnih narodov in kultur, od Avsenikove Golice pa vse do ciganskih, ruskih, izraelskih ritmov in še bi lahko naštevali, je trg popolnoma preplavila s plesno energijo in na Jesenicah pustila močan vtis. Skozi celotno prireditev, ki je bila prostega vstopa, so organizatorji zbirali tudi denar za ljudi, ki so bili v torkovih poplavah najbolj prizadeti. Končno vsoto so na račun občine Železniki nakazali v ponedeljek.

Energična pevka skupine Strizzy / Foto: Anka Bulovec

Deklice z novega videospota Ylwe / Foto: arhiv benda

Premiera Hepine Ylwe

Jutri bo v kranjskem Down Townu koncert skupine **HEPA**. Njen član Drejc nadaljuje - seveda, ne more iz svoje kože: "Pa ne le koncert. Gala koncert. Mega koncert. Poleg že znanih glasbenih umetnij bo koncert prišel v zgodovino kot prvi narisani rock koncert v živo. Boljše ne znam povedati, najboljše, da pridete, pa boste videli. Za vse, ki vam poslušanje glasbe ni dovolj, ampak rabite tudi gledanje, bomo poskrbeli s premiero našega tretjega videospota YLWA, ki ga je režiral Miha Knific, notri pa se pojavljajo tudi znani obrazi iz kranjskih uličic, lokalov in odrskih desk. Med nastopom bo sledilo še nekaj manjših presenečenj. Velikost presenečenj bo premosorazmerna s tem, v kateri del telesa vas bo zadelo, ko bo padlo z odra. **A. B.**

89.8 91.1 96.3
Gorenjski prijatelj
Radio Sora d.o.o.,
Kapucinski trg 4, 4220 Škofja Loka,
tel.: 04/506 50 50, fax: 04/506 50 60,
e-mail: info@radio-sora.si
RADIO SORA

Zdravo spanje
in zanimivo branje

Darilo za naše nove naročnike - vzglavnik Dremavček latex!

Novi naročniki poleg darila ob naročilu časopisa za najmanj 1 leto le-tega prejemajo kar 3 mesece brezplačno, naročniki pa so vedno deležni tudi posebnih ugodnosti *.

Ne odlašajte, naročite se še danes!

Pokličite 04/201 42 41 vsak delovni dan od 8. do 19. ure, nas obiščite na Bleiweisovi 4 v Kranju, oddajte naročilo po e-pošti: narocnine@g-glas.si ali na www.gorenjskiglas.si.

* Priložena cena vzglavnika Dremavček latex je 67 EUR, novi naročniki pa ga prejmejo brezplačno. Izdelate lahko tudi med drugimi praktičnimi darili. Naročniki imajo 10 - 25% popust pri plačilu naročnine, brezplačne so nezgodno zavarovani, enkrat na mesec lahko brezplačno objavijo mali oglas, sveže javljajo popust pri nakupu knjig idr.

Gorenjski Glas
Za vas bežimo čez

Sedem koncertnih večerov, posvečenih članom Ansambla bratov Avsenik iz obdobja najuspešnejšega dvojnega albuma "Zlati zvoki", in zaključni koncert, posvečen hitu stoletja "Na Golici".

Avsenikov Zlati abonma

Fan koncerti: Posvetim slovenski

9. november 07	Albin Rudan
23. november 07	Slavko Avsenik
28. december 07	Franc Košir
11. januar 08	Mik Soss
8. februar 08	Erna Prodnik
14. marec 08	Lev Ponikvar
11. april 08	Franc Koren
18. april 08	"Na Golici"

Samo še danes 5% popust pri nakupu vstopnic.

Člani Avsenikovega fan kluba imajo pri nakupu vstopnic 5-odstotni popust, vsi drugi pa si 5-odstotni popust lahko zagotovite v predprodaji od 1. 9. do 31. 9. 2007.

Več informacij na www.avsenik.com in po telefonu 04/530 70 30.

Avsenik

V dvorani Pod Avsenikovo marelo v Begunjah ob 20. uri

KULTURA

EN ŠUND'R TAM ZADAJ

Prihodnji četrtek bodo na Loškem odru po dvajsetih letih spet uprizorili komedijo Hrup za odrom, Michaela Frayna. Tokrat v režiji Matije Milčinskega s tremi igralci, ki letos praznujejo igralske jubileje.

Igor Kavčič

Komedija *Hrup za odrom*, britanskega dramatika Michaela Frayna, ki so jo prvič igrali v sezoni 1987/88, je bila takrat velika uspešnica Loškega odra. Predstavo, ki jo je režiral Lojze Domajnko (Alojz Domnik), so ponovili kar štiridesetkrat in bili med drugim kot najboljša predstava ljubiteljskih odrov (v tisti sezoni so menda pobrali večino razpoložljivih ljubiteljskih nagrad) predlagani za spremljevalni program na Borštnikovem srečanju. Na Loškem odru je bila v igralskih vrstah nekaj zadnjih let želja, da bi to uspešno zimzeleno igro o gledališču spet ponovili. In po dvajsetih letih se bo prihodnji četrtek na odru spet zgodil *Hrup za odrom*, tokrat v režiji **Matije Milčinskega**, ki na Loškem odru v zadnjih treh letih režira že tretjič zaporedoma. "Delo s škofjeloškim gledališkim ansamblom je zelo prijetno. Dobro se ujamemo in brez dvoma lahko potrdim, da vselej delam z dobro, pri delu zelo zavzeto ekipo. Gre za skupino izkušenih igralcev, v katero vsako leto povabimo tudi kakšno povsem novo igralsko moč," o svojem loškem angažmaju razmišlja Milčinski. "Ideja o ponovitvi se mi zdi še toliko bolj zanimiva, ker so v tokratni ekipi trije igralci, ki so *Hrup za odrom* "zganjali" že pred dvajsetimi leti, Juša Berce in Janez Debeljak spet v enakih vlogah, Lloydove in Selsdona, Jože Drabik pa tokrat v vlogi Tima."

Kot je še povedal režiser, predstave niso posodabljali, saj gre za vedno zeleno temo življenja na in za odrom. "Gre za odnos igralci-režiser, igralci-oder, igralci-predstava, kot ga poznamo že od Sofokla naprej. Uporabili smo le nekoliko drugačno scensko rešitev, kot pa jo predvideva avtor." Zgodba pravzaprav pripoveduje o besedilu, ki ga igralska skupina postavlja na gledališki oder. V prvem dejanju igrajo generalko za predstavo in prav nič jim ne gre od rok, v drugem uprizarjajo dogajanje za odrom, v tretjem pa jih bomo videli na petdeseti ponovitvi, ki jo igrajo po nekaj mesecih in so že nekoliko pozabili besedilo ... Za razliko od predstave pred dvajsetimi leti, ko so igralci govorili v loškem narečju, tokrat "za odrom" uporabljajo pogovorni jezik, na odru pa seveda knjižni.

"V spominu imam še določene dele besedila, tako da sem tokrat lažje osvojila tekst, sicer pa je predstava nekoliko drugačna kot tista izpred dvajsetih let. Predvsem režijsko in scensko," je ponovno v *Hrupu za odrom* povedala Juša Berce, Jože Drabik pa dodal, da je predvsem drugačna mizanscena, sam pa igra tudi drugačno vlogo, kot jo je prvič. V njegovi takratni vlogi se tokrat pojavlja Matej Čujovič: "Spomnim se predstave *Hrup za odrom*. Star sem bil deset, enajst let in vem, da mi je bila takrat predstava zelo všeč." Tokrat igra "nekoliko blond" igralca, ki je tak le po značaju, sicer pa odličen igralec. Poleg omenjenih štirih igralcev v novem hrupu srečamo še vedno zanesljive Bojana Trampuša, Miho Kalana in njemu v alternaciji Iztoka Drabika. K sodelovanju so tokrat s pomočjo avdicije povabili še tri mlade igralke Janjo Rudolf, Jerco Zupan in Petro Malovrh, ki so se po besedah režiserja odlično izkazale. "Na Loškem odru sem spet sodeloval z odlično ekipo in mislim, da smo pripravili *Hrup za odrom*, ki bo obiskovalcem zagotovo ostal še dolgo v spominu," je dober teden pred *Hrupom za odrom* povedal Matija Milčinski.

Foto: Igor Kavčič

S predstavo Hrup za odrom bodo okrogle obletnice umetniškega ustvarjanja praznovali Juša Berce (45 let), Jože Drabik (20 let) in za njima Matej Čujovič (15 let).

SPOMIN NA MENGEŠKEGA SLIKARJA

V Galeriji Mežnarija je na ogled razstava slik Janka Testena, s katero so Mengšani obeležili 110-letnico rojstva svojega rojaka.

Jasna Paladin

Janko Testen, ki je kot slikar bolj kot pri nas poznan in cenjen v sosednji Hrvaški, se je namreč rodil v Loki pri Mengšu. S šestnajstimi leti je odšel v samostan v Zadar in kot frančiškanski brat je vse svoje življenje deloval v številnih dalmatinskih samostanih od Dubrovnika do otoka Raba.

Mengšani so svojega rojaka z razstavo enkrat že počastili, še za časa njegovega življenja, tokratno predstavitev dela njegove likovne zapuščine pa so v KD Franca Jelovška in Mestnem muzeju Mengeš pripravili ob obletnici slikarjevega rojstva. "Večji del njegovih slik hranijo zasebne zbirke po Evropi, predvsem v Nemčiji, veliko jih je tudi po samostanih, kjer je deloval. Mengeški muzej ima v lasti le tri njegove slike, dela razstavljena na razstavi so nam tako posodili njegovi sorodniki iz Loke in Ljubljane. Testen je zelo veliko ustvarjal, v različnih tehnikah. V Mengšu si bo mogoče ogledati slike od začetka njegovega ustvarjanja, pa vse do smrti," je povzel direktor muzeja Janez Škrlep.

Testenove krajine, portrete, tihožitja, nabožne in druge motive si bo mogoče ogledati do 6. oktobra.

Janez Škrlep s Testenovo sliko Mojzes iz leta 1984

KRANJ

Znova pevski Ole

Jutri, v soboto, ob 20. uri bo v večnamenskem prostoru Gimnazije Kranj znova na sporedu tematski koncert Ole s pesmimi Španije in Latinske Amerike, s katerim se bo predstavil Komorni pevski zbor Mysterium iz Kranja. **I. K.**

CERKLJE

Zaključek Tedna kulture

V Cerkljah se izteka Teden kulture. Unesco klub vabi na današnjo prireditev ob Dnevnih evropske kulturne dediščine: ustvarjalnica za najmlajše se v Marijinem vrtcu začne ob 16.30, v župnijski dvorani pa bo ob 18.15 predavanje o Plečniku ter odprtje razstave fotografij in izdelkov mladih Cerkljanov. Jutri ob 19. uri bo v Kulturnem hramu Ignacija Borštnika predstava Mož moje žene, ob 21. uri pa glasbeno literarni večer Manjkajoči člen, v nedeljo ob 19. uri pa bo večer slovenskih ljudskih plesov in pesmi. **S. Š.**

PODBREZJE

Urška zlatolaska

Danes, v petek, 28., in jutri v soboto, 29. septembra, v Pirčevem domu bo KUD Tabor iz Podbrezja znova uprizoril igro Urška zlatolaska, hkrati pa ljudi odprtega srca vabijo, da pridejo na ogled predstave še **v nedeljo, 30. septembra**, tudi ob pol osmih zvečer, saj bodo z iztržkom pomagali poplavljenim v sosednji Kropi. **I. K.**

BJELOVAR

Dnevi vina in vrtnic

Mlada odrska ustvarjalca Matjaž Koman iz Radovljice in Jasmina Šogolj iz Hrvaške, študenta četrtega letnika dramskih umetnosti v Beogradu bosta v okviru svojega gledališča Merkuri teater nastopila na Dnevih grada Bjelovara v Bjelovaru. Uprizorila bosta predstavo Dnevi vina in vrtnic, irskega avtorja Owna McCaffertya. Predstava je v celoti njuno delo, v prihodnje pa se bosta z njo predstavljala tudi po Sloveniji. **I. K.**

PRIDOBITE SI BREZPLAČEN ABONMA ZA SEZONO 2007/08

Nagradno vprašanje: **Katero dramo Evalda Flisarja so v Prešernovem gledališču Kranj uprizorili pred tremi leti?** Odgovore s pripisom "za abonma" pošljite do četrtka, 4. oktobra 2007, na naslov: Gorenjski glas, Bleiweisova cesta 4, 4000 Kranj ali po e-pošti: narocnine@g-glas.si. Izžrebali bomo dva, ki bosta pravilno odgovorila, in jima podelili abonma za Prešernovo gledališče Kranj.

PREŠERNOVO GLEDALIŠČE KRANJ

Redni abonma 2007/2008

sodobna drama
Evald Flisar: AKVARIJ
komedija
Tone Partljič: PARTNERSKI ODNOSI
družinska kriminalka
Ivan Vidič: ŽIVLJENJE V SENCI BANANOVCA
tragedija
William Shakespeare: KRALJ LEAR
klasična drama
August Strindberg: GOSPODIČNA JULIJA

Vpis smo podaljšali - POHITITE!

NOMINATOR 269

Gorazd Šinik

TV SPORED

PETEK 28. 9.

Reality TV

11.50 Reševanje živali **12.15** Počitniški posnetki **12.40** Zaobljuba **13.30** RPA **13.55** Vohunjenje **14.20** Študenti medicine **14.45** Otrok za rešitev najmlajšega sina **15.35** Majhni čudeži **16.25** Zamočane zdravniške zgodbe **17.15** Kdo pa misli, da si? **18.05** Mejna policija **18.30** Oko za oko **19.00** RPA **19.25** Vohunjenje **19.50** Počitniški posnetki **20.15** Srhljivo **21.05** Prevaranti **22.00** Pokopane skrivnosti **22.50** Vojaki **23.40** Na zmenku **00.05** Srhljivo

Romantica

10.30 Sanjski moški **11.25** Vojna ženske, 93. del **12.20** Dora, 22. del **13.10** Portreti igralcev **14.05** Kriva te ljubezni, 171. del **15.00** Kriva te ljubezni, 172. del **15.55** Sanjski moški **17.40** Dora, 22. del **18.35** Vojna ženske, 93. del **19.30** Nore in zaljubljene, 95. del **20.20** Portreti igralcev **21.10** Kriva te ljubezni, 172. del **22.05** Sanjski moški **23.00** Portreti igralcev **23.55** Vojna ženske, 93. del **00.50** Latinskoameriška glasba **01.40** Nore in zaljubljene, 95. del

SOBOTA 29. 9.

Reality TV

08.05 Zapiski iz Tajeja **18.30** Počitniške nočne more **19.25** Divje: Narava **20.15** Vozila brez nadzora **21.05** Same v New Yorku **03.50** Počitniške nočne more **04.40** Divje: Narava

Romantica

11.00 Naše skrivno življenje, 59. del **11.50** Kriva te ljubezni, 168. - 172. del **16.00** Argentinec v New Yorku, drama, Argentina (1998) **18.00** Tako je življenje, 16. del **19.00** Latinskoameriška glasba **20.00** Idealen par **21.00** V kuhinji z Angelom in Mario, 9. del **22.00** Sanjski moški **23.00** Argentinec v New Yorku, drama, Argentina (1998)

NEDELJA 30. 9.

Reality TV

06.00 Zapiski iz Tajeja **18.05** Zločin v Hollywoodu **18.30** Duhovi v hotelih **19.25** Lovci na legende **20.15** Srhljivo **22.50** Srhljivo **00.30** Lovci na legende **01.20** Duhovi v hotelih **02.10** Lov za rekordi **04.40** LA Air Five 2 **05.30** Zločin v Hollywoodu

Romantica

06.00 Tako je življenje, 16. del **06.50** Nore in zaljubljene, 91.- 95. del **11.00** Naše skrivno življenje, 60. del **11.50** Dora, 18.-22. del **16.00** Argentinec v New Yorku, drama, Arg. (1998) **18.00** Tako je življenje, 15. del **19.00** Latinskoameriška glasba **20.00** Idealen par **21.00** V kuhinji z Angelom in Mario, 10. del **22.00** Sanjski moški **23.00** Argentinec v New Yorku, drama, Argentina (1998) **00.40** Latinskoameriška glasba **01.40** Tako je življenje, 16. - 15. del

PONEDELJEK 1. 10.

Reality TV

11.50 Reševanje živali **12.15** Počitniški posnetki **12.40** Zaobljuba **13.30** RPA **13.55** Vohunjenje **14.20** Študenti medicine **14.45** Kaj storiti? **15.35** Majhni čudeži **16.25** Zamočane zdravniške zgodbe **17.15** Kdo pa misli, da si? **18.05** Mejna policija **18.30** Oko za oko **19.00** RPA **19.25** Vohunjenje **19.50** Dobili ste delo **20.15** Srhljivo **21.05** Prevaranti **22.00** Jane Goldman **22.50** Policisti **23.15** Dobili ste delo **23.40** Na zmenku **00.05** Srhljivo **00.55** Motorji

Romantica

10.30 Sanjski moški **11.25** Vojna ženske, 94. del **12.20** Dora, 23. del **13.10** Portreti igralcev **14.05** Kriva te ljubezni, 172. del **15.00** Kriva te ljubezni, 173. del **15.55** Sanjski moški **17.40** Dora, 23. del **18.35** Vojna ženske, 94. del **19.30** Nore in zaljubljene, 96. del **20.20** Portreti igralcev **21.10** Kriva te ljubezni, 173. del **22.05** Sanjski moški **23.00** Portreti igralcev **23.55** Vojna ženske, 94. del **00.50** Latinskoameriška glasba **01.40** Nore in zaljubljene, 96. del

TOREK 2. 10.

Reality TV

11.50 Reševanje živali **12.15** Počitniški posnetki **12.40** Zaobljuba **13.30** RPA **13.55** Vohunjenje **14.20** Študenti medicine **14.45** Kaj storiti? **15.35** Majhni čudeži **16.25** Zamočane zdravniške zgodbe **17.15** Kdo pa misli, da si? **18.05** Mejna policija **18.30** Oko za oko **19.00** RPA **19.25** Vohunjenje **19.50** Dobili ste delo **20.15** Srhljivo **21.05** Prevaranti **22.00** Jane Goldman **22.50** Policisti **23.15** Dobili ste delo **23.40** Na zmenku **00.05** Srhljivo **00.55** Motorji

Romantica

10.30 Sanjski moški **11.25** Vojna ženske, 95. del **12.20** Dora, 24. del **13.10** Portreti igralcev **14.05** Kriva te ljubezni, 173. del **15.00** Kriva te ljubezni, 174. del **15.55** Sanjski moški **17.40** Dora, 24. del **18.35** Vojna ženske, 95. del **19.30** Nore in zaljubljene, 97. del **20.20** Portreti igralcev **21.10** Kriva te ljubezni, 174. del **22.05** Sanjski moški **23.00** Portreti igralcev **23.55** Vojna ženske, 95. del **00.50** Latinskoameriška glasba **01.40** Nore in zaljubljene, 97. del

SREDA 3. 10.

Reality TV

11.50 Reševanje živali **12.15** Počitniški posnetki **12.40** Zaobljuba **13.30** RPA **13.55** Vohunjenje **14.20** Študenti medicine **14.45** Kaj storiti? **15.35** Majhni čudeži **16.25** Zamočane zdravniške zgodbe **17.15** Kdo pa misli, da si? **18.05** Mejna policija **18.30** Oko za oko **19.00** RPA **19.25** Vohunjenje **19.50** Dobili ste delo **20.15** Srhljivo **21.05** Prevaranti **22.00** Jane Goldman **22.50** Policisti **23.15** Dobili ste delo **23.40** Na zmenku **00.05** Srhljivo **00.55** Motorji

Romantica

10.30 Sanjski moški **11.25** Vojna ženske, 96. del **12.20** Dora, 25. del **13.10** Portreti igralcev **14.05** Kriva te ljubezni, 174. del **15.00** Kriva te ljubezni, 175. del **15.55** Sanjski moški **17.40** Dora, 25. del **18.35** Vojna ženske, 96. del **19.30** Nore in zaljubljene, 98. del **20.20** Portreti igralcev **21.10** Kriva te ljubezni, 175. del **22.05** Sanjski moški **23.00** Portreti igralcev **23.55** Vojna ženske, 96. del **00.50** Latinskoameriška glasba **01.40** Nore in zaljubljene, 98. del **02.35** Sanjski moški

ČETRTEK 4. 10.

Reality TV

11.00 Kraja na delovnem mestu **11.50** Reševanje živali **12.15** Počitniški posnetki **12.40** Zaobljuba **13.30** V iskanju očeta **14.20** Študenti medicine **14.45** Kaj storiti? **15.35** Majhni čudeži **16.25** Kraja na delovnem mestu **17.15** Kdo pa misli, da si? **18.05** Mejna policija **18.30** Oko za oko **19.00** V iskanju očeta **19.50** Dobili ste delo **20.15** Srhljivo **21.05** Prevaranti **22.00** Jane Goldman **22.50** Policisti **23.15** Dobili ste delo **23.40** Na zmenku **00.05** Srhljivo **00.55** Motorji

Romantica

10.30 Sanjski moški **11.25** Vojna ženske, 97. del **12.20** Dora, 26. del **13.10** Portreti igralcev **14.05** Kriva te ljubezni, 175. del **15.00** Kriva te ljubezni, 176. del **15.55** Sanjski moški **17.40** Dora, 26. del **18.35** Vojna ženske, 97. del **19.30** Nore in zaljubljene, 99. del **20.20** Portreti igralcev **21.10** Kriva te ljubezni, 176. del **22.05** Sanjski moški **23.00** Portreti igralcev **23.55** Vojna ženske, 97. del **00.50** Latinskoameriška glasba **01.40** Nore in zaljubljene, 99. del **02.35** Sanjski moški

Vse od časa Glasovih črnobelih fotografij mi zaradi službe ni bilo treba vstati sredi noči. Tudi smučam ne več tako rad, da bi mi na pamet prišlo dvignit zaspano telesce ob četrti uri zjutraj. A zanimivo spisano vabilo, ki nam ga je poslal **Rok Istenič**, Merkurjev "piarovec", je z "velikim ponosom" sporočalo, da bo treba biti ob zori na nacionalnem letališču, če bomo želeli deliti veselje ob odprtju novega trgovskega centra v Novem Sadu. Ja, brez dvoma, si rečem. Je bilo pred dvema letoma z Merkurjevim moštvom v Beogradu tako pestro, da skorajda ni razloga, da ne bi bilo tudi tokrat. Akcija! Ob zgodnji jutranji kavi na "aerodromu" nihče ne priznava ure. Kavo pa mi sladijo šale na

Irena in Miroslav Luci

Miroslav Luci, Bine Kordež in Bojan Pajtić

Emil Pavlin in Zoran Cvijić

Špela in Gordana

Jure Pišek in Aleš Krumpester

temo preimenovanega Brnika. Prijazni uslužbenec mejne kontrole nam veli: "Uro in pas dol!" **Bine Kordež**, šef odprave, zagotovo predsednik uprave z največ prevoženimi kilometri v deželi kokošje oblike, že zarana dobre volje, pa na vprašanje, ali ima v torbi prenosnik, z nasmeškom odvrne, da ne, kje pa. Kaj za vraga ima v računalniški torbi, če ne "laptopa"? In že smo v Beogradu, v slabi uri, po dokaj urejeni avtocesti pa že v prestolnici avtonomne pokrajine Vojvodine, kjer so doma "Lale" in živijo "na tanane". "Tako je, če delate s Slovenci,"

Bor Rozman, Violeta Radošević in Barbara Zmrzlikar

je na zgodnje sklicani, množično obiskani tiskovni konferenci opravičeval rano uro direktor Merkur International Beograd **Zoran Cvijić**. V poslovno družčino in 9600 kvadratnih metrov veliko trgovino, ki odpira 75 novih delavnih mest, je **Zorana Cvijića**, ki je v srbski družbi od začetka, pospremil **Emilija** marketinga, Kranjčanka **Barbara Zmrzlikar**. Z **Emilom Pavlinom** sva rekla dve besedi o hokeju in novo odprti, še ne dokončani ledeni dvorani. Več zanimivega za moja ušesa pa mi je zaupala Barbara, v "prostem" času predsednica združenja oglaševalcev pri Slovenski oglaševalski zbornici. Zanimiv predotvoritveni pogovor, ki se mu je pridružil kadrovski mag **Bor Rozman**, izvršni direktor za kader, marketing in pravo, pa je prekinila **Violeta Radošević**, "šminkersko" odeta šefinja marketinga srbske hčerinske družbe. Predsednik uprave **Bine Kordež** in direktor **Zoran Cvijić** pa sta stregla z zanimivimi podatki in stresala še bolj zanimive številke. Postati vodilni trgovec s tehničnim blagom na območju jugovzhodne regije, odpreti še po en center v Beogradu, kjer prvi ruši trgovinske rekorde, ter še enega, večjega, v Novem Sadu

Irena Pavlin, izvršni direktor Investitorskega inženiringa. On je bil odgovoren, da trgovski center sploh stoji, je pomembnost Pavlinovega dela posplošila tisto jutro še posebej čedna pomočnica izvršnega direktor- in širiti trgovsko mrežo v Kragujevac, Čačak in Niš. Vse to bo zgrajeno do leta 2012, investicija pa bo presegla 110 milijonov evrov. Spomladi prihodnje leto odpirajo prvo trgovino v Sarajevu in skoraj sem se že priporočil za letalsko karto. Pa četudi ne sedim ob oknu. Kot je v navadi nakelske družbe, se ob prihodu v novo lokalno okolje prispeva pomoči potrebnim. Tokrat so evrske denarce namenili otrokom novosadske šole s prilagojenim programom, katerega se bo z otroki veselila tudi direktorica šole **Slavica Marković**. Odprtja za poslovno javnost se je udeležil tudi veleposlaniški par, zakonca **Luci, Miroslav**, veleposlanik v Srbiji, včasih poslanec državnega zbora in njegova šarmantna žena **Irena**. Odlično sta se znašla na protokolarni rdeči preprogi. Brez politike gre le stežka. V nam bratski Srbiji ima še vedno posebno mesto. Pokrajina Vojvodina je politično organizirana še vedno tako, da ima izvršni svet, katerega predsednik je **Bojan Pajtić**, ki ga je **Bine Kordež** ob diplomatu **Miroslavu Luciju** pospremil po trgovini. Ob tem pa so se slišale tamburice. Veliko strokovnih pogledov različnih služb je bilo tisti dan videti med policami. Bor Rozman je "nekomu" tolmačil, kdaj se ne "odlazi" na dopust, **Jure Pišek**, glavni nabave, pa se je med policami pomenkoval z **Alešem Krumpestarjem**, glavnim izvršnikom maloprodaje, ki je z delom svoje ekipe z avtom prek Beograda prišel v Novi Sad. Oba pozitivno kritična. **Špela Vauhnik**, direktorica prodaje v maloprodaji, pa mi je predstavila **Gordano Perić**, beograjsko poslovodkinjo, kjer se rušijo svojevrstni rekordi. Eden od teh: na kvadratni meter prodajne površine proda Gorenje največ na svetu. Tudi linije oblikovalca **Ora Ita**. **Bojan Pajtić** je govor, ki smo ga Slovenci z veseljem poslušali, končal s predlogom, naj se sodelovanje Slovenije in Vojvodine na poti Srbije v Evropo imenuje kar po Merkurjevo: ustvarjamo zadovoljstvo. Na "fakultativnem" izletu čez Donavo v Sremski Karlovac sem odkril, kaj ima Bine Kordež v torbi. Kavbojke in srajco. Vanj pa je stlačil obleko. Bravo. **Marta Bertoncelj**, direktorica menedžerske družbe Merfin, je opravičila izostanek Merkurjevega Jake Piskemika in z menoj "pošteno" pokramljala o Gorenjskem glasu. Ni kaj, kritika koristi. Spet je nastal cel kup razpoloženjskih trenutkov

Marta Bertoncelj

in slik. Kadrovski menedžer leta 2006 **Bor Rozman** pa se je izkazal kot suveren prvi pevski glas: "Siva pot, vodi me, na Gorenjsko ..." In še dve modri: Rozmanova: "Črno spravit avtobus v renesanso?" Kordeževa: "Če bi zamudili letalo, bi kupili pa še Surčin. Podjetnost in navihanost!

HUMOR

BRAT VSE VIDI, BRAT VSE VE

TENETIŠE 2012

V prihodnosti smo preverili, kaj se bo zgodilo s Tenetišami. Preberite koristen nasvet v zadnjem delu članka.

MALI BRAT

Fotomontaža: Jo Wan

Ob zadnjih pogovorih okrog regijske deponije odpadkov, ki naj bi jo začeli urejati na sedanjem kranjskem smetišču v Tenetišah, smo se v redakciji Velikega brata odločili, da spet aktiviramo časovni stroj, ki ga imamo spravljenega v našem kevdru. V redakciji smo vlekli slamico in jasno, najkrajšo sem spet potegnil jaz, Mali brat. Posadili so me na stroj in ga zavrteli v 3. oktober 2012 na lokacijo Tenetiše. Predstavljam vam ekskluzivno fotografijo Tenetiš leta 2012 in kratko poročilo o vsem, kar sem videl na tem nekajurnem potovanju v prihodnost.

Časovni stroj me je izvrgel ravno pri krajevni tabli Tenetiše in moram reči, da sem se zgrozil. Ugledal sem povsem degradirano pokrajino (glej fotografijo) skozi katero je vodila cesta, medtem ko niti na desni niti na levi strani ceste ni bilo ničesar, ampak prav ničesar, razen nizke trave, ki kot da ni mogla pognati. Ko sem potipal v travnato podrastje, sem pod rokami začutil ožgan material. Ne vem, kaj bi to lahko bilo. Nekaj gnijočega. Grozen smrad. Nikjer žive duše. Apokaliptične razmere. V smeri proti Goričam in Golniku dolgo ničesar. Daleč zadaj, mnogo predaleč, da bi se tja podal peš, se nad horizontom dvigajo obrisi Karavank.

Ozrem se nazaj proti Kranju in glej pravo nasprotje opustošenim Tenetišam. Cvetoče primestno naselje, promet, ljudje, živahno vzdušje na ulicah. Kjer sta nekoč stali nedeljska vas Mlaka in Kokrica se razprostirajo prelepe majhne hišice, nekatere starejše, druge novejše, sodobnejše. A vse prelepe. Na Griču pa pravi dvorci. Vsaka hiša ima olimpijski bazen, stadion, hipodrom, večje tudi lastna golfska igrišča ... V nabiralniku ene takih hiš zagledam Gorenjski glas. Izvod tiskan na 612 straneh. Izdaja za po kosilu. Listam, listam in najdem naslov Zadnji prebivalec Tenetiš preseljen na Grič. Berem. Po veliki naravni katastrofi, ki je prizadela Tenetiše in okolico zaradi štiriletnega kopičenja vseh mogočih odpadkov na Centralno komunalno deponijo za Južno Evropo, so te dni na Grič preselili še zadnjega prebivalca Tenetiš, 96-letnega Staneta H. Berem naprej. Čeprav se zdi čudno, je vendarle res. Predel Mlake, imenovan Grič, kljub bližini deponije, ni utrpel nobene škode. Z visoko standardiziranim eko security sistemom so v trenutku katastrofe namreč uspeli nevtralizirati smrtonosni val in svoja mala bivališča ter vse pripadajoče objekte uspeli obdržati nedotaknjene. Oblast je na Griču zgradila naselja za preživele prebivalce Tenetiš in okolice in jih v dveh mesecih po katastrofi uspela prepričati v novo življenje. Edini problematičen je bil Stane, ki se ni želel ločiti od svojega nasada motovilca. A danes dopoldne, piše v Gorenjskem glasu, so uspeli prepričati tudi njega in ga vseliti v naselje Tenetiše-Grič-New life.

Naj bo to poročilo vsem, ki ste danes proti regijski deponiji v poduk. Prihodnosti se ne da spremeniti. Jaz, mali brat sem bil tam, in videl, da ste imeli prav. A kot vidite, vas ne bo nihče poslušal. Zato ne zapravljajte časa s protesti. Raje pakirajte kovčke in kupujte zemljo na sosednjem Griču, Mlaki, v prostranstvih Udinbošta. Menda so v ZDA že moderne hiše na drevesih. Bodite vi pri nas prvi na drevesu.

S SPAČKOM PO VZHODNI EVROPI (7)

SOLZNO NEBO AUSCHWITZA

V taborišču smo preživeli enega redkih deževnih dni na potovanju.

IGOR KAVČIČ

V za popotniške oglede zanimivem trikotniku Katowice - Krakow - Bielsko Biala, mestih na jugu Poljske, ki med seboj niso oddaljena več kot 70 kilometrov, smo si izbrali Krakow s čudovitim starim mestnim jedrom, Wadowice, rojstno mesto in hišo prejšnjega papeža Karola Wojtyle, ter zloglasno nacistično taborišče Auschwitz oziroma Oswiecim, kot se je ta kraj imenoval, preden so črn madež v njegovo zgodovino zabeležili nacisti. Ogledali smo si koncentracijsko taborišče, z dobro ohranjenimi zgradbami, v katerih so na ogled muzejske dokumentarne zbirke, medtem ko je nekaj kilometrov oddaljeni Auschwitz II v kraju Birkenau, kjer je bilo uničevalno taborišče, bil po vojni povsem porušen in je za ogled mogoče manj zanimiv. Če mi je v tem primeru sploh dovoljeno uporabiti besedi, kot sta zanimivo in manj zanimivo.

Auschwitz je bil ustanovljen že leta 1940 in si lasti marsikakšno "posebnost" v računu uničevanja ljudi. Tu je gestapo prvič preizkusil "izjemno zmogljivost" smrtonosnega plina cianida, tu je poskuse na ljudeh delal zloglasni dr. Mengele, tu je umrlo več kot milijon ljudi, največ židov, in prav tu so nad vhodna vrata napisali Arbeit Macht Frei (Delo osvobaja). Razen nekaj zlotov parkirnine, vstopnine za ogled taboriščnega kompleksa ni. V stavbah so na ogled različni predmeti in dokumenti iz obdobja taborišča, je pa res, da bi muzejska postavitev potrebovala temeljito prenovo, saj je način predstavitve s slikami in panoji daleč od sodobnih trendov muzejske stroke. V zgradbah so paviljoni posameznih držav, katerih ljudje so umirali v taborišču. Našli smo tudi jugoslovanskega, ki 16 let po razpadu države nekako ne vzdrži več. Res pa je tudi, da že samo okolje, nekakšen uničevalski duh ubijanja, ki mi je vseskozi polnil glavo in dušil pljuča, ne potrebuje nobene multivizije. Kako enostavno je vse izgledalo. Živ človek v komoro, plin, truplo na vozička in v peč. Zala Julija je vseskozi z grozo opazovala stavbe od zunaj. Vstopila ni. V očeh sem ji videl strah? Čas, da ji povem kaj več o tem, očitno še ni prišel.

V taborišču še vedno veje duh smrti. / Foto: Igor Kavčič

ČETVEREC BREZ

Elka Strojan - mama

O tem, kaj bo danes za kosilo: "Mirko, Mirko. Alo. Slišeš ti mene. Ne moremo tle naprej. Policaji so nas ustav'li. A si ti že gor? Zakuru si oganj. Dober si ti sin. Ne, ne ričet, dost' ga 'mam, pasulj tudi mi iz rit' gleda, daj ti gor za eno paelo, veš uno ko smo jedli u Španiju. Daj krompir, rakce, mal špeh, in pikantno daj velik noter."

Branko Grims

O vpisnih pogojih za Grims University: "V šolskem letu 2008/2009 bomo začeli z vpisom v univerzitetni študij programov univerzalec, vseznalec, modrec, genijalec in varilec širokih profilov. Programi bodo ob polnem financiranju brezplačni, medtem ko bo za študij pobiralca RTV naročnine potrebno doplačati."

Komunizem

O ponudbi papežu za antikapitalistično koalicijo: "Dragi Rajcinger. Komunizem tu. Najbrž me poznate, v nekaterih delih sveta se v omejenih količinah še pojavljam in tam težav z igralnicami, pohlepom, denarjem, zavistjo in kriminalom ni. Predlagam skupno koalicijo v boju proti kapitalizmu. Smrt denarju, živel papež."

Mirko Strojan - sine

O tem, kaj bo danes za kosilo: "Elka, ooo, Elka. Sem tle celo uro nabiral dračje. So mi prasci vse skrili. Zdaj sem kotel napravo in že sem pogreo mlek tle za mačke naše. Dober. Ne bom dao pasulja, ne ričet tud' ne. Paelko prav'š. Pa to je tko ko nekaj iz Elke. Dob'r. Bom naredu paelko, pravo cigansko. Sam mi rakce pr'nes."

Radio Triglav®
Gorenjska 96 MHz
RADIO ZA RADOVEDNE

GG IZLETI
13. oktober 2007
KOSTANJEV DAN NA KRASU
Vabimo vas na kostanjev piknik na Krasu, kjer boste dobro jedli, pili in se zabavali. Cena z ogledom kraške jame Dimnice: 22 EUR
Napovedujemo
ITALIJA - CINQUE TERRE - 19. do 20. 10. 2007
Program: obiščite Ligursko obalo, kjer boste z ladjice opazovali čudovite vasice ob morju v objemu strme obale. Cena: 140 EUR pri udeležbi 45 oseb. Več na www.linda.si
Naročniki Gorenjskega glasa imajo 10% popust
Prijave: Agencija Linda po tel.: 04/235 84 20, 041/248 773 ali Gorenjski glas po tel.: 04/201 42 41.
Gorenjski Glas
TURISTIČNA AGENCIJA Linda

ZA KRATEK ČAS

KAJ NAM PRINAŠA TA TEDEN

29. septembra 2007 Sobota Mihael, Gabriel, Rafko	*Na obzorju je manjša nevihta s ploho v odnosih. Samski, oziroma osamljeni, pa se boste to soboto počutili še bolj sami kot sicer. A za nevihto vedno posije sonce.*
30. septembra 2007 Nedelja Sonja, Jelka, Jeromen	*Potovanje, ki bo v načrtu, se bo podaljšalo in čez cel dan nam bodo sledila presenečenja. Ko se bodo začeli prvi znaki stresa, jih bomo uspešno sproti reševali.*
1. oktobra 2007 Ponedeljek Julija, Rezka, Remi	*V današnjem dnevu bo vse mogoče. Na plan bodo prišle želje in hrepenenje. V poslovnem krogu bomo blesteli in želi zmage ter razne uspehe.*
2. oktobra 2007 Torek Bogumil, Anžej, Miran	*Na račun tretjih oseb si bomo delali skrbi. Trikotnik je lahko v različnih odnosih. Ali v odnosu staršev in otrok, ali v službi, ali pa je to trikotnik v ljubezni.*
3. oktobra 2007 ◑ Sreda Terezija, Eva, Zinka	*Včasih vidimo stvari popolnoma drugače, kot so v resnici. Morda vidimo tisto, kar si želimo. Kdor bo pogumen, bo pogledal in spoznal, kaj je res.*
4. oktobra 2007 Četrtek Franc, Evelin, Franja	*Kakršnekoli uradne zadeve se bodo ugodno rešile. Zaključili bomo s starimi bremeni, ki so dolgo časa že visela na naših hrbtih in nas ovirala.*
5. oktobra 2007 Petek Marcel, Cita, Dunja	*Pri denarnih vlaganjih in drugih morebitnih investicijah se nam ta dan svetuje pazljivost, saj naložbe ne bodo pozitivne.*

TISOČ UGANK ZA ODRASLE

Franc Ankerst vam zastavlja novo uganko. Odgovor nam pošljite do torka prihodnji teden na SMS pod šifro **uganka**, pripišite **rešitev + ime** in **priimek** na številko **031/69-11-11**, ali po pošti na Gorenjski glas, Bleiweisova 4, 4000 Kranj, s pripisom "Tisoč ugank za odrasle".

Je rožnato, mlečno in rdeče od sreče, je zlato, bogato in sivo, boleče.

Izžrebali in nagradili bomo dva pravilna odgovora (enega, ki ga bomo prejeli preko SMS, in drugega, ki ga bomo prejeli po pošti). Nagrado boste prejeli po pošti. Pravilna rešitev zadnje objavljene uganke se glasi: **čep (prisekani stožec).** Tokrat med odgovori nismo zasledili pravilnega.

HOROSKOP

TANJA in MARICA

Oven (21.3. - 21.4.)
Zadnje čase ste se počutili, da ste vsem odveč in ste skušali biti čimbolj neopazni. Iz več različnih smeri boste deležni dobrih novic in spet se boste počutili zaželeni, kar je tudi prav, saj vas samota ubija. V ljubezni se počasi pripravite na pogovor na štiri oči.

Bik (22.4. - 20.5.)
V ljubezni imate zaenkrat vse dobro, a treba se bo potruditi, da tako tudi ostane za v naprej. Nobena stvar v življenju ni samoumevna, kar ste v preteklosti že okusili na svoji koži. Ne ponovite starih napak in strah bo odveč.

Dvojčka (21.5. - 21.6.)
Že nekaj časa vas daje zaljubljenost in počasi se vas bo polotil strah, saj se boste zavedali, da začarani krog raste, in da vam določena oseba več pomeni. Ni samo ljubezen ljubiti, je tudi nasmeh, objem in zaupanje.

Rak (22.6. - 22.7.)
Urejali boste svoje finančno stanje in se v celoti posvetili materialnim zadevam. Razlog je dopust, ki se približuje in tudi še nerešene zadeve iz preteklosti. Uspeh je zagotovljen.

Lev (23.7. - 23.8.)
Težave boste uspešno rešili šele takrat, ko boste pripravljeni prevzeti del krivde nase. Ker tudi drugi to od vas pričakujejo, ne boste imeli druge možnosti. Na delovnem mestu se vam odpirajo nove možnosti.

Devica (24.8. - 23.9.)
V ljubezni vedno znova ponavljate stare vzorce in se nemočno sprašujete, kje ste naredili usodno napako. Tokrat boste imeli možnost, da najdete ta izvor blokade in potem je pred vami energijski vzpon, ki vas pripelje do cilja.

Tehtnica (24.9. - 23.10.)
Zunanji svet in niti vaša bližnja okolica vas ne bo zanimala. Ves prosti čas, ki ga boste imeli, boste posvetili sebi. Ker ste v preteklosti dali obljubo; še vedno nekdo čaka na izpolnitev le-te. Kljub pomanjkanju časa si boste vzeli svojih pet minut.

Škorpijon (24.10. - 22.11.)
Srečali boste nekoga, ki vam je v preteklosti zelo veliko pomenil. Premostile se bodo stare blokade in končno boste pripravljeni na pogovor, ki bi moral biti že zdavnaj. Nad občutki boste presenečeni bolj, kot si boste hoteli priznati.

Strelec (23.11. - 21.12.)
V nadaljnjih dneh se vam obeta veliko novih možnosti tako zasebno kot tudi poslovno. Razpeti boste med različnimi nasveti in hkrati z zavestjo, da je prava odločitev samo na vas samih. Usodi se ne boste upirali in uspeh imate zagotovljen.

Kozorog (22.12. - 20.1.)
Bili boste boj s svojimi notranjimi strahovi. Zavest, da se vam približuje ljubezen, vas istočasno plaši pa tudi veča željo in hrepenenje. Skrbi, ki si jih boste delali, bodo čisto odveč. Pri financah boste prisiljeni spustiti se na realna tla.

Vodnar (21.1. - 19.2.)
Težave v službi ali pa v družinskem krogu boste uspešno reševali v največji meri svoje dobre volje in optimizma. Čeprav se vam bo zdelo, da je v odnosih med prijatelji vse v redu, bodite previdni in vseh svojih misli ne povejte na glas.

Ribi (20.2. - 20.3.)
V prihodnjih dneh boste imeli nepričakovane izdatke. Situacija vas bo res nekoliko vrgla iz tira, a ne za dolgo, saj boste kljub vsemu potegnili dobre rešitve. Kar se tiče vaših ljubezenskih zadev, ne prehitevajte dogodkov, vse bo ob svojem času.

JAKA

TANJA ODGOVARJA IN RAZKRIVA SKRIVNOSTI SANJ

"Šola2"

Veliko prebiram različne rubrike in horoskope, in to že dalj časa. Prišla sem do zaključka, da ste pa vi v Gorenjskem glasu resnično številka ena. Vzemite to za dober kompliment, ki ni izrečen kar tako, samo zato, ker papir prenese vse. Tudi horoskop je zelo dober. Veliko mi pove. Bravo! Sprašujem vas za mojo družino in bom vesela za vsak vaš odgovor. Stokrat hvala in lep pozdrav.

Iz dveh razlogov sem začetek vašega pisma v celoti objavila. Prvi je povsem človeški, godi mi vaša pohvala in se vam zahvaljujem. Drugi razlog pa je ta, da se pač izve mnenje bralca, tega našega in vašega časopisa. Kar nekaj vprašanj ste mi postavili, zato bom začela tam, kjer vas najbolj bremeni. Vaš vnuk je normalno zdrav otrok. Njegova edina slabost pa je po domače povedano, da je preveč "scrkljan". To da mora vse doseči, je trmast in nikoli ne odneha, je njegov karakter, ki se bo v dobi pubertete izklesal. Zmore ravno toliko kot njegovi sošolci in kasneje pri tem predmetu ne bo imel težav. Razmišlja samo do določene meje in ker mu ni zanimivo takoj odneha, ker ne vidi nobenega smisla. Matematiko mu je treba prikazati skozi igro in mu razložiti, zakaj vse je potrebno znanje matematike. Začeti se mora naučiti razmišljati, kar pa je vedno šibka točka otrok z isto slabostjo. Ne sme mu biti vse dovoljeno, saj bo po tem tudi težje razvil svoje ambicije. Je čudovit otrok in vedno tak tudi ostane. Svetujem vam, da bi ga vpisali v tečaj karateja, saj ta oblikuje samozavest in izzove v človeku vse, kar je najboljšega v njemu. V primeru vašega vnučka je to, da se nauči sam misliti in še bolj oplemeniti svoje vrline in talente. Spremembe pričakujte kmalu. Ima vas zelo rad in veliko mu pomeni vaše mnenje. Je tudi glasbeno nadarjen in ga lahko usmerite v to področje. Vaš sin pričakuje otroka in kaže, da bo dobil hčerko, a tukaj me ne držite za besedo, saj se mu obeta v prihodnosti tudi sin. Vidim zakon pri obeh sinovih. Eden kmalu, drugi pa kasneje. Glede vaših financ ste že sami ugotovili. Nobenih težav ne bi imeli, če se oba z možem ne bi toliko razdajala. A glede tega se nikoli ne bosta spremenila. Saj po eni strani je tako čisto prav, komu ne bi pomagali, če ne svojim otrokom. Vsaka taka dobra stvar se enkrat povrne, če ne drugod pa pri vnukih. Avto vam bo uspelo zamenjati v pomladnih mesecih in vaša odločitev glede tega je pravilna. Pri zdravju sem opazila, da eden od vaju nima pravih zdravil, ali pa več ne pomagajo in bi jih bilo pametno, seveda s posvetom zdravnika zamenjati. Posebnih zdravstvenih težav nimata, zato je kakršenkoli strah odveč. Kar tako naprej. Loto, pa saj veste. Tukaj vam ne morem obljubljati denarja, lahko pa si pogledate loto številke, ki spadajo pod vaš horoskop v časopisu Ločanka, v katerem tudi pišem mesečni horoskop za Gorenjski glas. Res upam, da sem vam vsaj malo pomagala in vas lepo pozdravljam.

NAGRADNA KRIŽANKA

GRAPAK

GRAPAK A1, d. o. o., Strahinj 131, 4202 Naklo
Tel.: 04 277 2700, fax: 04 277 2707, www.e-orodje.com

1. nagrada: *Orodje in nastavki za enosmerno regljo GSS 81*

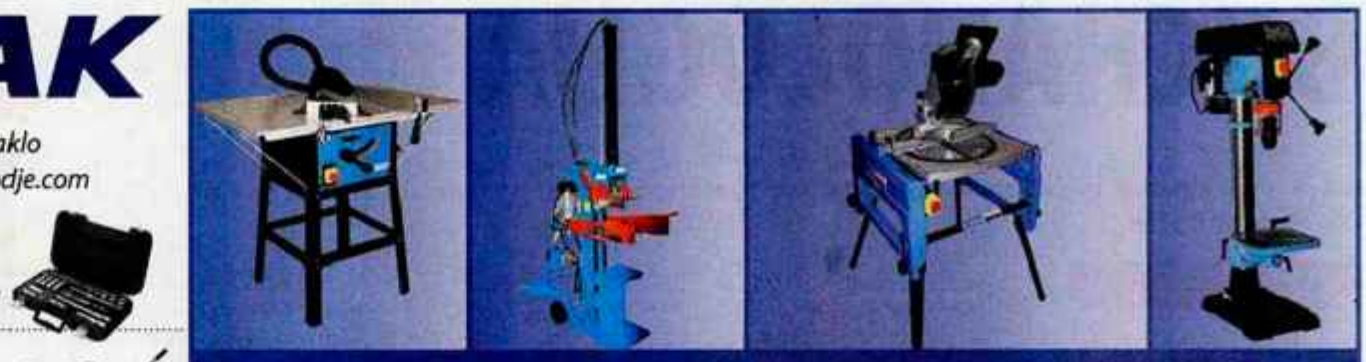

2. nagrada: *Rangirna dvigalka za avtomobile GRH 350*

3. nagrada: *Orodje in nastavki za enosmerno regljo GSS 25*

4.-6. nagrada: prispeva Gorenjski glas

Güde produkti - dostopni so vam v tehničnih trgovinah in dobro založenih gradbenih centrih.

								SESTAVIL: F. KALAN	DESNI PRITOK IDRIJCE	OKRASNI ZIMZELENI GRM	UREJENOST	VRHNJA PLAST ZEMLJE, RUŠA	ITAL. SLIKAR CARPI	GRMIČASTA RASTLINA Z RDEČIMI CVETI	PESNIK SLOMŠEK
								OKRASNI ROB, OBŠIV	3						
								SNOV, KI VZBUJA ALERGIJO						11	
								LEPOTA, KREPOST			1		22		
								ANTON AŠKERC			STAR SLOVAN	ŽLIPNJA	JOŽE OLAJ / PLETEN IZDELEK		
								POSESTVO BREZ ZAKONITEGA DEDIČA	NASIČEN OGLJIKOVODIK / VEČJI KOS POHIŠTVA						
GORENJSKI GLAS	ŠPORTNIK, KI GOJI SMUK	INDIJSKI PISATELJ, NOBELOVEC (RABINDRANATH)	ŠVICARSKI PESNIK (GUSTAVE)	SIMBOL ZA TANTAL	PESNIK GRUDEN	SKOFLJENEC	ZODIAKALNO ZNAMENJE		18				17	NAŠ PESNIK (URBAN)	ČASOPISNI OGLAS
STROK. ZA STATIKO							NESORAZMERNOST / ZADNJA NOGA PRI ŽIVALIH								
AFRIŠKA OTOČNA DRŽAVA				13							AFRIŠKA JEZIKOVNA SKUPINA				
IGRALEC TOGNAZZI				AMERIŠKI FILMSKI KIPEC	5					ŽIVALSKA PAST	SLOVNIČAR BOHORIČ	BALKANSKO KOLO	6		
DVIGNJEN CERKVE ZA PEVCE		8		DEL ROKE	SLOVAŠKO MESTO / NAŠI ZAHODNI SOSEDJE							OZIRANJE	NICK NOLTE / REDOVNICA		
ANTON REPE			GUSAR / BIKOBOREC						LJUBLJENEC BOGINJE AFRODITE		14				
NEKDANJI NOVEC ZA ŠTIRI FRAJCARJE								KATRAN	ROČNI MINOMET / IVERNA PLOŠČA			12			
ADONIS AMETRIJA OLEANDER TAGORE TIAMIN	GLAVNO MESTO ROMUNIJE	BODEČ PLEVEL / PRVI PAR NA ZEMLJI	15				VITAMIN B1 / REKA V FRANCIJI							POMOŽNI DUHOVNIK	SLENG, ŽARGON
NAŠA KOSTUMOGRAFINJA (ALENKA)	16					SU / BALETNA PLESALKA				NARAVOSLOVEC LINNE	RAVSANJE, PRETEP				
NAŠ ZGODOVINAR (LOJZE)				PRIPADNIK IBERCEV / TROPSKA PAPIGA			20				SPREMLJEVALEC OGNJA	IGRALKA MIRANDA	IVAN LEVAR / KONEC POLOTOKA		
AVSTR. DIRIGENT (HERBERT VON)								GUMICA ZA BRISANJE PISAVE S SVINČNIKOM			9				
NEMORALA			2					NAŠ PISATELJ (ETBIN)		7					21
ROBERT IRVING			DALMAT. ANA / FR. PISEC (EMILE)				HRVAŠKI OTOK	PISATELJICA KARLIN					RICHARD GERE		
PRVO NARAVNO ŠTEVILO				IRHOVINA / OZNAKA KRANJA		4									
ARABSKI POGLAVAR			10		RIMSKA ŠTIRI / IVAN CANKAR										
TVAR, SNOV															
REKA V ŠVICI, AARE				NEKDANJI RUSKI VLADAR	19										

1	2	3	4	5	6	7	8
9	10	11	12	13	14	15	16
17	18	19	20	21	22		

Rešitve križanke (nagradno geslo, sestavljeno iz črk z oštevilčenih polj in vpisano v kupon iz križanke) pošljite na dopisnicah do srede, 10. oktobra 2007, na Gorenjski glas, Bleiweisova 4, 4001 Kranj, p. p. 124. Dopisnice lahko oddate tudi v nabiralnik Gorenjskega glasa pred poslovno stavbo na Bleiweisovi 4.

Sponzor nagradne križanke, ki je bila objavljena v petek, 7. septembra 2007, v Gorenjskem glasu št. 72, je bilo podjetje CNM iz Kranja. Nagrajenci: 1. nagrada CD: **Ines Jankovic**, Frankovo naselje 65, 4220 Škofja Loka; 2. nagrada CD: **Helena Orehar**, Predoslje 99, 4000 Kranj; 3. nagrada CD: **Franc Hrovat**, Repnje 30a, 1217 Vodice; 4., 5. in 6. nagrado, ki jo podeljuje Gorenjski glas, prejmejo: **Marija Kuhar**, Rožna ul. 4, 4264 Boh. Bistrica, **Ančka Sajovic**, Zaloše 10a 4244 Podnart in **Jaka Novak**, Sp. Gorje 209,4247 Zg. Gorje.

DRUŽABNA KRONIKA

BUCHANOLOGIJA

Kaj je to? Buchanologija je kombinacija zabave s smehom, glasbo in plesom. Si je termin kdo izmislil? Da. Klemen Bučan.

Alenka Brun

Minuli konec tedna je kranjski Izbruhov bazen gostil zanimiv dogodek. Najprej je obiskovalce zabavala vrsta slovenskih **stand-up komikov**, ki so nam bolj ali manj znani, kasneje pa skupina **izbranih DJ-ev**. Gostitelj večera je bil znani komik, skejtar, igralec in prodajalec čevljev **Klemen Buchan** oziroma Bučan. Klemena smo videli v prvem filmu Mitja Okorna, kasneje v nekaterih videospotih, nastopal je tudi z Bum teatrom, skejtanje je tako ali tako njegov način življenja, očitno pa mu tudi stand up komedija predstavlja nekakšen svojevrsten izziv.

Dogodek je poimenoval Buchanologija, med stand up komiki pa smo zasledili imena kot **Miki Bubulj, Ranko Babić, Klemen Mauhler, Tin Vodopivec, Andrej Težak, Mladen Pahovič**. Po končanih nastopih pa so prišli na vrsto še DJ-ji: **Mexx & Aneuria (back to back), Alpha Male** in **Alessio Leone**. Vstopnina je bila sicer pet evrov, vendar je bilo zraven dopisano 'ni panike'. Za Klemena je 'buchanologija' pravzaprav njegova vizija dobre zabave. Združil je smeh in glasbo.

Središče Ljubljane je v soboto popoldne gostilo zanimivo prireditev. Cosmopolitanov **tek v visokih petkah**. Sodelovalo je 32 parov visokih petk, na cilj pa je prva pritekla kar profesionalka - gorska tekačica, ki pa z nošenjem visokih petk nima ravno največ izkušenj, si je pa z zmago prislužila tisoč evrov. Dva padca, vendar hujših poškodb ni bilo, izmerili smo tudi najvišjo petko, ki je imela kar nekaj čez deset centimetrov. Zvečer se je dogajanje iz središča preselilo v staro Ljubljano, kjer je bill zanimiv modni dogodek. Pred **Staro mačko** so postavili modno brv, visok oder, po katerem so se sprehodile manekenke. Predstavili so se Mura, Springfielda, Labod, Gant, Lidija Kočevar, Simona Lampe, Jones, Skiny in Zlatarna Celje. Prireditev sta povezovala **Katarina Čas** in **Boris Cavazza**, glasbeni del pa so popestrili Sara in znova 'obujeni' Pepel in kri.

Gašper Ovnik iz Trbovelj pa je znova postal **Kralj ulične košarke**. Sledila sta mu Matic Ribič iz Slovenskih Konjic in Celjan Iztok Kočevar. Prireditev **Nike kletka strahu** v Sloveniji poteka že tretje leto. To je igra ena na ena, kjer zmaga tisti, ki prvi doseže enajst točk. V finalnem tekmovanju je zmagovalec tisti, ki prvi doseže petnajst točk. Igra poteka v kletki, kar jo naredi še bolj zanimivo in privlačno. Gašper je branil lanski naslov, obiskovalcem dogodka pa so se predstavili še ekipa **Nike Lebron**, ki je na mednarodnem turnirju v ulični košarki dosegla tretje mesto in zmagovalec v zabijanju Moscow open, **Mičo Ilič**. Vrhunec večera je zagotovo predstavljal obisk trenutno enega najboljših košarkarjev v Sloveniji **Gorana Dragiča**.

Buchanologista Mladen Pahovič in Klemen Mauhler sta prisluhnila. / Foto: Alenka Brun

Poziranje 'buchanologistov': Miki Bubulj, Klemen Bučan in Tin Vodopivec / Foto: Alenka Brun

Včasih modni reviji dajo pridih glamurja voditelji. Katarini Čas in Borisu Cavazzi je to uspelo. / Foto: Zaklop

Moda na brvi, kjer se je izkazala tudi Nina Gazibara (skrajno leva). / Foto: Zaklop

Obujeni Pepel in kri se zadnje čase kar redno pojavljajo na odrih. / Foto: Zaklop

Zmagovalcu Gašperju je uspelo obraniti lanski naziv. / Foto: arhiv organizatorja

VRTIMO GLOBUS

Vitka s stezniki

Jennifer Garner, ki v novem trilerju The Kingdom igra agentko ameriške vlade, je zadovoljna, ker ji uspeva uravnavati družinsko življenje z igralsko kariero, zato z možem Benom Affleckom razmišljata, da bi imela še enega otroka. Nekaj pa se je po rojstvu hčerke Violet vendarle spremenilo, tarna igralka: "Ne glede na to, koliko steznikov oblečem, imam težave pri zapenjanju oprijetih oblek." Jennifer pravi, da ni videti več kot 14-letna ruska najstnica, zato ima, kljub temu da jo stilisti oblačijo po zadnji modi, občutek, da njeni postavi obleke ne pristajajo.

Zgradila bosta imperij

Pevec **Josh Kelley**, ki je z letošnjo dobitnico emmyja za najboljšo stransko vlogo v dramski seriji Talenti v belem **Katherine Heigl** zaročen že dobro leto, pravi, da je pripravljen na poroko. "Vedno sem mislil, da me bo strah, vendar sem pripravljen. Star sem 27 let in počutim se, kot da sem v tem času naredil več kot mnogi v celem življenju. Pripravljen sem se ustaliti, imeti družino in ustvariti svoj imperij," pravi glasbenik, ki je prepričan, da je Heiglova njegova prava ljubezen: "Čudovita je. Podobna sva si kot zrcalni podobi, hkrati pa so med nama majhne razlike, ki naredijo odnos zabaven in vznemirljiv."

Mercedes za rojstni dan

Hilary Duff, ki danes praznuje 20. rojstni dan, je od svojega fanta, hokejista Mikea Comrieja pričakovala skromno darilo, kot na primer par dobrih čevljev, dobila pa je več kot sto tisoč ameriških dolarjev vreden Mercedes Benz G. Mlada pevka in igralka je zadnje čase resda naglas razmišljala o nakupu novega avtomobila, kar je očitno prišlo na uho radodarnemu fantu.

Gola vegetarijanka

Alicia Silverstone je gola nastopila v 30-sekundnem televizijskem oglasu organizacije PETA, vendar ga je televizijska postaja iz Houstona, kjer naj bi ga predvajali, umaknila s programa, saj jih je zmotila golota. V spornem oglasu igralka pride gola iz bazena, se predstavi in promovira vegetarijanstvo. "Nisem bila vedno vegetarijanka, vedno pa sem imela rada živali. Sedaj se počutim veliko bolje," je navdušena igralka.

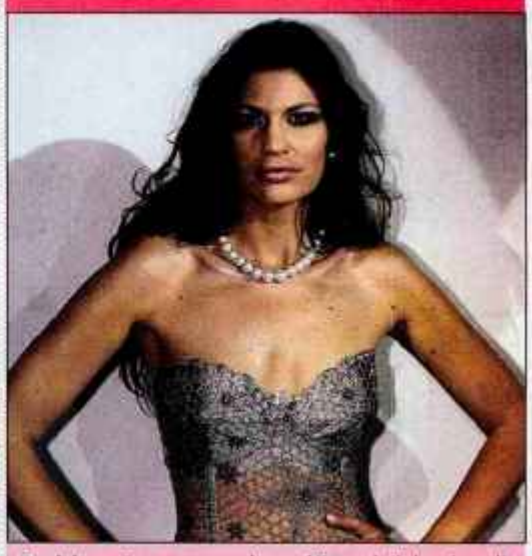

Po dolgem času smo na slovenskih modnih brveh uzrli obraz Martine Kajfež. Na modni reviji Zlatarne Celje je nosila obleko modne kreatorke Urške Drofenik, katere cena se giblje okoli štirideset tisoč evrov, vrat pa so ji polepšali z južnomorskimi biseri. / Foto: Zaklop