60 let Gorenjski časnik od leta 1947
Prvi predhodnik tednik Gorenjec leta 1900

Gorenjski Glas

PETEK, 7. SEPTEMBRA 2007

Leto LX, št. 72, cena 1,20 EUR, 19 HRK | Odgovorna urednica: Marija Volčjak | Časopis izhaja ob torkih in ob petkih | Naklada: 22.000 izvodov | www.gorenjskiglas.si

Hrana se draži, krivcev pa ni

Hrana se draži povsod v Evropi, vendar se v Sloveniji draži bolj kot drugje. Vsi se otepajo krivde za podražitve.

Cveto Zaplotnik

Kranj - Hrana se draži, nekaj podražitev je v teh dneh že bilo, še več je napovedanih. Največji slovenski trgovec Mercator je podražitve živilskih izdelkov, kot so jih napovedali dobavitelji, objavil na spletni strani, seznam je dolg in obsega skoraj 140 izdelkov oz. skupin izdelkov. Podobne "pritiske" dobaviteljev na zvišanje cen kot v Mercatorju imajo tudi v drugih trgovskih podjetjih. Če bodo trgovci vse napovedane podražitve "prenesli" na trgovske police, potem se bodo kruh in pekovsko pecivo večinoma podražili od 10 do 30 odstotkov, meso, mleko ter mesni in mlečni izdelki od 5 do 15 odstotkov, jajca do 15 odstotkov ...

Hrana se draži povsod v Evropi, vendar se v Sloveniji draži hitreje kot drugje. V Evropski uniji so se cene hrane med lanskim in letošnjim julijem zvišale za dva odstotka, v Sloveniji so se v istem obdobju skoraj za osem odstotkov. Podražitve hrane in njeni vplivi na vse višjo inflacijo so zato že postali glavna ekonomsko politična tema v državi, ob tem pa se prav vsi otepajo krivde za podražitve. Kmetje zatrjujejo, da njihova dražja pšenica predstavlja v maloprodajni ceni kruha le 7 odstotkov. V živilsko predelovalnih podjetjih poudarjajo, da so cene zvišali predvsem zaradi podražitve surovin, še zlasti žit in krme na svetovnem trgu. Trgovci zatrjujejo, da ne zvišujejo marž, hkrati ostro zavračajo očitke, da se medsebojno dogovarjajo o (višjih) cenah. Ni jih tako malo, ki trdijo, da je nastopila cenovna "svoboda", potem ko je popustil cenovni primež, ki je vse močno stiskal v času izpolnjevanja inflacijskega kriterija za prevzem evra. Ob tezi, da je vse politika, pa politični analitiki v podražitvi hrane že vidijo tekmo za naklonjenost volivcev v letošnjem in v prihodnjem letu.

Foto: Tina Dokl

Prvi val podražitev je že pljusknil v naše trgovine, drugi, še močnejši, pa se tudi že približuje.

V Komendi 3.500 upokojencev

Premražene upokojence je na včerajšnjem gorenjskem srečanju še najbolj "ogrela" napoved, da se bodo pokojnine novembra predvidoma zvišale za dva odstotka.

Cveto Zaplotnik

Komenda - Na Gorenjskem je že po tradiciji vsak prvi četrtek v septembru srečanje upokojencev, letošnje je bilo včeraj v Komendi. Čeprav prirediteljem, domačemu društvu upokojencev, vreme ni bilo naklonjeno, se je srečanja udeležilo okoli 3.500 upokojencev iz 46 gorenjskih in iz 20 ljubljanskih društev oz. približno 1.500 manj, kot bi jih bilo ob lepem vremenu. Upokojenci so se (v zavetju dveh šotorov) kljub temu lepo imeli in zaploskali napovedi o povišanju pokojnin.

▶ 3. stran

Na gorenjskem srečanju upokojencev / Foto: Tina Dokl

STANOVANJSKI IN POTROŠNIŠKI
Gorenjska Banka
KREDIT
Z OBRESTNO MERO, PRILAGOJENO VAŠIM POTREBAM

Kamnik vabi narodne noše

Jasna Paladin

Kamnik - Organizatorji so na različne prireditve povabili blizu petsto nastopajočih. Poskrbeli so predvsem za pester folklorni in glasbeni program, saj bodo na odrih na Glavnem trgu in na Šutni nastopili tako harmonikarji, godbe, narodnozabavni ansambli, vokalne skupine in domače ter tudi dve tuji folklorni skupini. Na Šutni se bo predstavilo 35 razstavljavcev domače in umetnostne obrti, Maistrova ulica pa bo v znamenju t. i. kramarskega sejma. Jutri bo organiziran brezplačni avtobusni prevoz iz Ljubljane, ves vikend pa bo vozil tudi brezplačen turistični vlakec iz Arboretuma Volčji Potok.

Če bo vreme ugodno, bo Kamnik po pričakovanju organizatorjev obiskalo kar štirideset tisoč ljudi. Največ si jih bo ogledalo nedeljski sprevod, ki bo tudi letos ob 15. uri, zaradi velikega zanimanja in lažje logistike pa se bo letos začel že pri trgovskem centru Mercator.

vsebina 72

AKTUALNO

Imajo prvaka in prvenstvo

Na Bledu so slavili uspehe naših najboljših veslačev na svetovnem prvenstvu v Münchnu in uspelo kandidaturo Bleda za organizacijo tekme svetovnega veslaškega pokala leta 2010 in svetovnega prvenstva leta 2011. 3

GORENJSKA

Nazorjeva 3 je zaživela

V novi poslovni in stanovanjski stavbi na Nazorjevi ulici 3 v Kranju, kjer je prej stal dom nekdanje jugoslovanske armade, so v torek kar trije uporabniki odprli nove poslovne prostore. Na Nazorjevi so začeli graditi pred štirimi leti. 5

KRONIKA

Gobar našel človeško okostje

V gozdu južno od Šenčurja je gobar konec avgusta našel okostje Janeza Močnika iz Cerkelj, ki so ga pogrešali od leta 1995. Na osnovi analize okostja je policija ugotovila, da pokojnik, ki bi bil danes star 73 let, ni umrl nasilne smrti. 8

SNOVANJA

Črna noša s petelinčkom

"Črna noša", prepoznavna po visoki beli peči, zavezani na petelinčka, in najpogostejši črni dvodelni obleki, je nekaj posebnega. Bila je pražnja obleka, v kateri so se kmečki ljudje tudi po oblačenju želeli približati meščanom. 10

VREME

Povečini bo sončno, občasno pa tudi zmerno oblačno. V petek in spreva v soboto bo še pihal severni veter. Nekoliko toplejše bo.

11/20°C

jutri: povečini bo sončno

9 770352 666025

Darilo
izžrebanemu naročniku časopisa
Gorenjski Glas
Knjigo prejme MILAN MORE s Sovodnja.

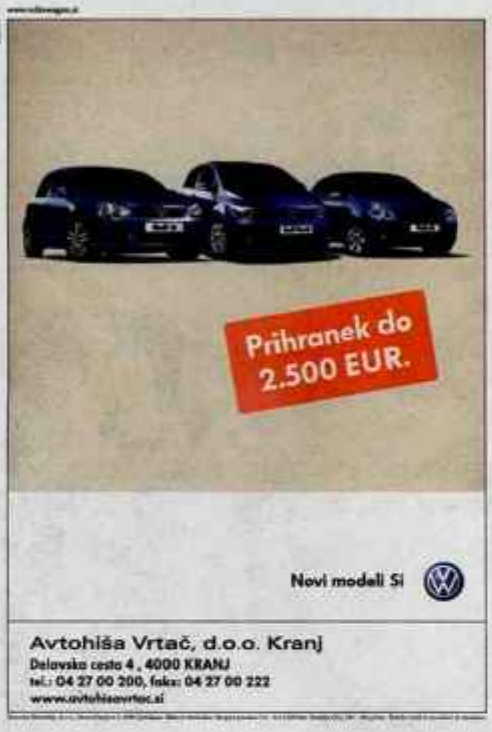

Vlada za štirinajst pokrajin

Predsednik vlade Janez Janša je s predsedniki koalicijskih strank ta teden usklajeval stališča do decentralizacije Slovenije. Ostajajo pri predlogu štirinajstih pokrajin.

Danica Zavrl Žlebir

Ljubljana - V ponedeljek se je sestal vrh koalicije. Predsedniki strank **Janez Janša** (SDS), **Andrej Bajuk** (NSi), **Janez Podobnik** (SLS) in **Karl Erjavec** (DeSUS) so podprli projekt decentralizacije Slovenije, ki predvideva razdelitev Slovenije na več pokrajin. Vlada predlaga, da se država razdeli na štirinajst pokrajin, v zvezi z regionalizacijo pa je oblikovan tudi sveženj pokrajinskih zakonov, ki ima v Sloveniji širšo podporo.

Nedavno tega je koalicijska stranka Nova Slovenija prišla na dan s predlogom, da bi bilo v Sloveniji le šest pokrajin, in sicer Gorenjska, Dolenjska, Primorska, Štajerska, Pomurje in osrednjeslovenska pokrajina, mestna občina Ljubljana pa ne bi bila samostojna pokrajina, temveč bi imela poseben status v okviru zakona o glavnem mestu. V okviru te razdelitve so dopustili možnost za še dodatno razdelitev Štajerske in Primorske. Pokrajine ne smejo biti premajhne, kajti za gospodarski zagon so potrebna močna gospodarska središča, zanimiva za domače in tuje vlagatelje, je eden od argumentov, ki so ga navajali predlagatelji.

Foto: Tina Dokl

Koalicijski vrh z ministrom za lokalno samoupravo Ivanom Žagarjem in predsednikom DZ Francetom Cukjatijem

NSi tudi po koalicijskem sestanku še naprej podpira manjše število občin, ne vztraja pa več pri predlogu šestih. Predsednik Andrej Bajuk napoveduje, da se bodo v stranki še posvetovali in se nato dokončno odločili. Sprejemajo pa dejstvo, da bo predlagano število štirinajst pokrajin težko znižati in da bo nemogoče to rešiti drugače, kot da se to dejstvo sprejme. Projekt decentralizacije in regionalizacije države bo namreč brez zadostne politične podpore težko izpeljati, v parlamentu namreč za sprejetje pokrajinske zakonodaje potrebujejo dvotretjinsko večino.

Koalicija je ta teden sprejela načelno stališče, po katerem bo skušala v največji meri upoštevati predloge lokalnih okolij. Zaradi ljudske volje je bolje imeti kako pokrajino več, kot pa umetno vsiljevati meje, je prepričan Janez Janša. Po dvomesečni javni razpravi je večina slovenskih občin podprla vladni predlog o razdelitvi države.

Gorenjska je po predlogu vlade enotna pokrajina, takšna bi bila tudi po prvotnem predlogu stranke NSi. Tudi po razpravi v občinskih svetih na Gorenjskem se je pokazalo, da jih je večina za enovito Gorenjsko, obenem pa so si bili gorenjski župani soglasni, da je štirinajst predlaganih pokrajin preveč, in so se bolj ogrevali za osem pokrajin. Medtem pa v občinah zgornjega dela Gorenjske menijo, da bi morali ob tolikšni "razparceliranosti" Slovenije, kot jo predlaga vlada, obstajati dve Gorenjski, in sicer zato, da bi bil vsaj njen zgornji del glede na indeks razvojne ogroženosti deležen večjega finančnega deleža s strani države.

Ljubljana

O ministrih na izredni seji

O odstopih treh ministrov Janševe vlade, Janeza Božiča, Andreja Bručana in Jureta Zupana, so poslanci državnega zbora glasovali na včerajšnji seji, za torek, 11. septembra, pa je sklicana že naslednja izredna seja, na kateri naj bi glasovali že o novih ministrih. Ta teden so v strankah, iz katerih so bili prejšnji ministri, predlagali že nekaj imen, vendar se nihče od predlaganih ni odločil sprejeti ministrskega položaja. Predsednik vlade **Janez Janša** je v sredo predsedniku državnega zbora Francetu Cukjatiju poslal predlog za imenovanje **Zofije Mazej Kukovič**, doma s Koroškega, nekdanje direktorice podjetja Esotech, za ministrico za zdravje in **Radovana Žerjava,** direktorja podjetja Nafta Biodizel, za ministra za promet. Kandidatko ali kandidata za položaj ministra za visoko šolstvo, znanost in tehnologijo pa naj bi v imenovanje državnemu zboru predlagal takoj, ko bo ustrezen predlog dogovorjen s koalicijsko partnerico. V stranki NSi napovedujejo, da bodo svoj predlog sporočili do ponedeljka. **D. Ž.**

Domžale, Škofja Loka

Domžalski dijaki na vojaškem pohodu

Ta teden je skupina dijakov domžalske gimnazije v Centru za usposabljanje Slovenske vojske v Vipavi opravila štiridnevni pohod od Vipave do Škofje Loke, dolg 80 kilometrov. Gre za projekt mednarodnega priznanja za mlade, v njem pa Slovenska vojska sodeluje z dvema gimnazijama, domžalsko in škofjeloško. Slednja je pohod opravila že spomladi. **D. Ž.**

Kranj, Radovljica

Darko Krajnc na Gorenjskem

Gorenjsko je ta teden obiskal tudi predsedniški kandidat Darko Krajnc. V torek se je mudil v Kranju in Radovljici, kjer je zbiral podpise podpore svoji predsedniški kandidaturi. V Radovljici se je pri zbiranju podpisov pridružil svetniku SMS Simonu Zoretu. **D. Ž.**

KOTIČEK ZA NAROČNIKE

Zvesti Gorenjskemu glasu

S **Francko Kržan** sva se srečali na njenem domu v Prelogu pri Domžalah. Zanimalo me je, kako to, da je že tako dolgo vrsto let naša naročnica, ko pa živi čisto na obrobju Gorenjske. Povedala je, da je otroštvo preživela v Mostah pri Komendi, njeni starši so Gorenjski glas takoj, ko je začel izhajati, redno kupovali, kmalu so postali naročniki. Ko se je pred 40 leti poročila in preselila v Prelog, so v Gorenjskem glasu ravno objavljali nek podlistek, ki ga je z veseljem brala. Zato jo je kar sestra naročila nanj. Ko je bil že pri hiši, je postal všeč tudi zdaj že pokojnemu možu. Sedaj ga z veseljem prebira tudi sin, ki ga najbolj zanima šport, saj je navdušen nogometaš.

Francka Kržan

Francka pravi, da ji je bila vedno bolj pri srcu Gorenjska kot prestolnica, saj ima rada lepe hribe. Spominja se, da so se včasih z družino vedno odpravili na Gorenjski sejem. 35 let je kot tkalka delala v Induplati Jarše, na delo se je vozila s kolesom, šele zadnja leta pred upokojitvijo z avtom. Odkar je v pokoju, ima dovolj dela z obdelovanjem njive, kjer pridela krompir in vso zelenjavo, ima tudi nekaj kokoš. Rada varuje tudi šest- in dveletno vnučko, mlajša prav v tem času preboleva norice. **D. K.**

Gorenjski glas pred predsedniškimi volitvami

Gorenjski glas v skladu z zakonom o volilni kampanji obvešča javnost, da bo priprave na predsedniške volitve, ki so razpisane za 21. oktober 2007, spremljal in komentiral po lastni presoji, v skladu s programsko zasnovo, ki Gorenjski glas opredeljuje kot neodvisen časopis.

V Gorenjskem glasu noben kandidat/kandidatka ne bo v prednostnem ali kakorkoli neenakopravnem položaju. Uredništvo po lastni presoji izbira teme in sogovornike ter dogodke. Pred volitvami bomo pripravili javnomnenjsko raziskavo o volilnih namerah Gorenjcev/Gorenjk in jo objavili sedem dni pred volitvami, kot določa zakon o volilni kampanji.

V času volilne kampanje Gorenjski glas ne bo objavljal brezplačnih propagandnih sporočil kandidatov/kandidatk oziroma nobenih drugih sporočil, ki bodo po presoji uredništva imeli predvsem propagandni značaj v času predvolilne kampanje. V skladu z medijskim zakonom bo objavljal popravke oziroma odgovore na objavljene informacije, vendar bo zavrnil objave vsem, ki bi popravke ali odgovore poskušali izrabiti za prikrito volilno kampanjo.

Gorenjski glas bo vsem organizatorjem volilne kampanje v skladu z veljavnim cenikom oglasnih objav v Gorenjskem glasu in prilogah zagotovil enake pogoje za objavljanje volilnih oglasov. Vsa plačana obvestila, propagandna sporočila, predstavitveni članki in pogovori bodo posebej označeni in razpoznavni kot oglasna sporočila. Oglasna sporočila na prvi, zadnji ali izbrani strani bomo objavljali po pravilu časovnega vrstnega reda prispelih naročil.

Pritožbe na izvajanje teh pravil lahko vložijo kandidati, njihovi zakoniti zastopniki, novinarji in bralci odgovorni urednici v pisni obliki. Vsebovati morajo kratek opis očitane kršitve, predlog njene rešitve in naslov, na katerega bomo poslali odgovor. Odgovorna urednica bo na pritožbo odgovorila v dveh dneh od prejema pritožbe.

Uredništvo

Imajo prvaka in prvenstvo

V Zaki na Bledu so ponosno proslavili uspehe naših najboljših veslačev, veselili pa so se tudi uspešne kandidature za tekmo svetovnega pokala 2010 in svetovnega prvenstva leta 2011.

VILMA STANOVNIK

Bled - "Čestitam vsem, ki ste se v Münchnu borili po svojih najboljših močeh. Seveda še posebej svetovnima prvakoma Iztoku Čopu in Luki Špiku, pa tudi drugim, ki ste poskrbeli, da je šel dober glas o nas daleč naokrog. Veslanje je šport, ki je okolju med najbolj prijaznimi, z naporom naših fantov in njihovimi uspehi pa opravičujemo bivanje v tako lepem kraju, kot je Bled. Ni občine v Sloveniji, ki bi imela tako uspešno ekipo, na katero smo vsi res ponosni," je športnike, trenerje, pa tudi številne navijače na torkovi slovesnosti v Zaki nagovoril domači župan **Janez Fajfar**. "Redki športniki so prinesli toliko veselja v Slovenijo kot ravno veslači. Mislim, da je to spodbuda tudi mladim generacijam veslačev, želim pa tudi, da bi bili vaši uspehi ponovljeni oziroma nadgrajeni prihodnje leto na olimpijskih igrah v Pekingu," je na slavnostnem odru dodal predsednik olimpijskega komiteja Slovenije **Janez Kocijančič**.

Miha in Tomaž Pirih, Luka Špik, Rok Rozman, Iztok Čop in Rok Kolander so tudi s šampanjcem proslavili odlične finalne nastope v Münchnu in uspešno kandidaturo Bleda.

"Danes bi se rad še posebno zahvalil tudi našim navijačem, ki so prišli v München in nam dali veliko podporo za organizacijo svetovnega prvenstva. Tisti, ki so odločali o tekmi, so videli, da za našo kandidaturo stojijo tako uspehi športnikov kot tudi navijači, Blejci in vsi Slovenci, zato hvala in vse čestitke," je ob navdušenem aplavzu povedal predsednik Veslaške zveze Slovenije **Tomo Levovnik**, ki bo skupaj s predsednikom blejskega kluba **Petrom Fajfárjem** ter drugimi veslaškimi delavci lahko le kratek čas proslavljal uspehe veslačev in uspešne kandidature za tekmo svetovnega pokala leta 2010 in svetovno prvenstvo 2011. "Res velika zmaga v Münchnu, kjer smo v glasovanju proti Luzernu s kar 129 proti 21 pridobili to svetovno prvenstvo, je za nas sporočilo, da svetovna veslaška javnost želi priti na Bled. Naša dolžnost je, da jim to zaupanje povrnemo s kvalitetno izvedbo prvenstva. Za to pa nista dovolj zgolj volja in srce, ampak je treba predvsem mnogo postoriti na področju veslaške infrastrukture. Ta je na Bledu postala zastarela in neprimerna in tudi naše veslanje si tako dotrajanih objektov ne zasluži. Zato je treba čim prej sestaviti organizacijski odbor ter začeti izvedo projektov. V roku enega leta pričakujemo vsa potrebna gradbena dovoljenja za sodniški stolp, tribune, progo in obnovo regatnega centra. Za to bo treba zbrati okoli dva milijona evrov, približno toliko pa nato še za izvedbo tekmovanja. Naredili smo finančno konstrukcijo, denar bo prispevala država, dobili ga bomo iz evropskih skladov, nekaj bomo prispevali tudi sami in sponzorji," pravi Peter Fajfar, ki je prepričan, da se bo Bled po letih 1966, 1979 in 1989, ko je že gostil svetovno prvenstvo, izkazal tudi med 28. avgustom in 4. septembrom 2011.

V Komendi 3.500 upokojencev

1. stran

Prisluhnili so govornikom, domačemu upokojenskemu pevskemu zboru in veteranom mengeške godbe, spremljali nastop folklorne skupine DU Komenda, se zabavali ob glasbi Viharnika in Zapeljivk, se nasmejali podokničarju Francu Pestotniku, si ogledali bližnjo cerkev sv. Petra in Selanov kartografski muzej ...

Upokojence so pozdravili predsednik komendskega društva upokojencev **Janez Kimovec**, dosedanji predsednik gorenjske pokrajinske zveze **Marjan Prinčič** in novi predsednik **Janez Šolar**, domači župan **Tomaž Drolec**, ki je pohvalil delo upokojencev v občini, in ljubljanski **Zoran Janković**. Predstavnica slovenske zveze društev upokojencev **Angelca Žiberna** se je ob (napovedani) podražitvi hrane spraševala, zakaj imajo trgovska podjetja in tovarne zdravil najvišje dobičke v državi. Opozorila je, da v Sloveniji na domsko oskrbo čaka 14 tisoč starejših. Še najbolj je premražene upokojence "ogrel" državni sekretar ministrstva za delo, družino in socialne zadeve **Marko Štrovs**, ki je napovedal, da se bodo pokojnine novembra predvidoma zvišale za dva odstotka in da bodo prejeli še poračun za deset mesecev.

Predsednik domačega društva upokojencev Janez Kimovec in nagrajenci - Vinko Gobec, Marjan Prinčič, Stane Simšič in Janez Basej / Foto: Tina Dokl

Prireditelji so na srečanje povabili tudi tri po anketah najmočnejše predsedniške kandidate. Medtem ko se je **Lojze Peterle** zaradi zadržanosti opravičil, sta **Mitja Gaspari** in **Danilo Türk** prišla in nagovorila upokojence. Gaspari jim je zaželel lepše vreme, manj inflacije in boljši standard, ob tem pa opozoril na veliko odgovornost države in njene vlade za stabilne plače in pokojnine. "Lahko vam obljubim višje pokojnine in brezplačne avtobusne prevoze, a kot predsednik države tega ne bi mogel uresničiti," je dejal Türk in obljubil, da bi se kot predsednik države zavzemal za razpravo o problemih starejših, za krepitev medgeneracijske solidarnosti in za še večjo odgovornost mlade generacije do starejših.

Na srečanju so ob koncu mandata v upokojenskih organizacijah podelili priznanja in se zahvalili **Vinku Gobcu**, dolgoletnemu predsedniku Zveze društev upokojencev Slovenije, **Marjanu Prinčiču**, ki je vodil koordinacijski odbor gorenjskih društev upokojencev, **Stanetu Simšiču**, ki je zastopal Kamnik, Domžale in Komendo v slovenski upokojenski zvezi, in nekdanjemu predsedniku cerkljanskega društva **Janezu Baseju**.

GORENJA VAS

Velika odprava izpostavljenih predalčnikov

V začetku julija je Pošta Slovenije prejela odločbo Agencija za pošto in elektronske komunikacije, ki govori o ukinitvi izpostavljenih predalčnikov za vasi Žirovski Vrh Sv. Urbana, Žirovski Vrh Sv. Antona in Kladje oziroma skupno 31 gospodinjstev. Minila sta dva meseca, zato nas je zanimalo, kdaj bo Pošta začela vročevati pošiljke na dom. **Miran Čehovin**, direktor kranjske enote Pošte Slovenija, nam je povedal, da bodo odločbo realizirali 24. septembra: "V dveh mesecih smo izvedli reorganizacijo dostave, zaposlili dodatnega pismonoša in kupili dodatni avtomobil. Poleg 31 gospodinjstvom iz odločbe bomo ukinili izpostavljene predalčnike še za 80 gospodinjstev v občini Gorenja vas-Poljane." To pomeni, da bodo pismonoše dostavljali pošiljke v Žirovski Vrh ter v Laze, Goli Vrh, Robidnico, Leskovico, Kopačnico, Čabrače, Sušo, Hlavče Njive, Dolge Njive, Brebovnico in Bačne. Čehovin je pojasnil, da v občini ostaja še približno 20 izpostavljenih predalčnikov za oddaljene, osamljene kmetije. **B. B.**

NOTARKA
MARIJA MURNIK
Cesta Staneta Žagarja 37, 4000 Kranj

ZAPOSLIM

asistenta v notarski pisarni (m/ž)
za delo s strankami

od kandidata pričakujem:
- višješolsko ali visoko strokovno izobrazbo družboslovne smeri
- delovne izkušnje na splošnih, administrativnih oz. organizacijskih področjih
- komunikativnost, prijaznost in hitro reševanje zahtev strank
- odlično sodelovanje in oblikovanje prijetnega vzdušja s sodelavci
- natančnost, zanesljivost, samostojnost in učinkovito organizacijo lastnega dela
- osebno urejenost
- obvladovanje MS Office orodij

Delovno razmerje bom sklenila za določen čas enega leta s poskusnim delom treh mesecev.

Če vam delo asistenta v notarski pisarni predstavlja delovni izziv in korak naprej v graditvi vaše profesionalne kariere, vas vabim, da prijave s kratkim življenjepisom in vašimi pričakovanji ter z dokazili o izpolnjevanju pogojev pošljete v 8 dneh na naslov Notarka Marija Murnik, Cesta Staneta Žagarja 37, 4000 Kranj oz. na elektronski naslov marija.murnik@notarka.net.

O izbiri vas bom obvestila v roku 8 dni po sprejeti odločitvi.

Gorenjski Glas

ODGOVORNA UREDNICA
Marija Volčjak

NAMESTNIKA ODGOVORNE UREDNICE
Jože Košnjek, Cveto Zaplotnik

UREDNIŠTVO
NOVINARJI - UREDNIKI:
Boštjan Bogataj, Alenka Brun, Igor Kavčič, Jože Košnjek, Suzana P. Kovačič, Urša Peternel, Mateja Rant, Stojan Saje, Vilma Stanovnik, Cveto Zaplotnik, Danica Zavrl Žlebir, Štefan Žargi;
stalni sodelavci:
Maja Bertoncelj, Matjaž Gregorič, Milena Miklavčič, Miha Naglič, Jasna Paladin, Marjeta Smolnikar, Simon Šubic, Igor Žerjav

OBLIKOVNA ZASNOVA
Jernej Stritar, Trickel

TEHNIČNI UREDNIK
Grega Flajnik

FOTOGRAFIJA
Tina Dokl, Gorazd Kavčič, Gorazd Šinik

LEKTORICA
Marjeta Vozlič

VODJA OGLASNEGA TRŽENJA
Mateja Žvižaj

GORENJSKI GLAS je registrirana blagovna in storitvena znamka pod št. 577196 pri Uradu RS za intelektualno lastnino. Ustanovitelj in izdajatelj: Gorenjski glas, d.o.o., Kranj / Direktorica: Marija Volčjak / Naslov: Bleiweisova 4, 4000 Kranj / Tel.: 04/201 42 00, fax: 04/201 42 13, e-mail: info@g-glas.si; mali oglasi in osmrtnice: tel.: 04/201 42 47 (sprejem na avtomatskem odzivniku 24 ur dnevno); uradne ure: vsak delovni dan od 8. do 19. ure / Gorenjski glas je poldnevnik, izhaja ob torkih in petkih, v nakladi 22.000 izvodov / Redne priloge: Moja Gorenjska, Letopis Gorenjska (enkrat letno) in devet lokalnih prilog / Tisk: SET, d.d., Ljubljana / Naročnina: tel.: 04/201 42 41 / Cena izvoda: 1,20 EUR, letna naročnina: 127,05 EUR; Redni plačniki imajo 10 % popusta, polletni 20% popusta, letni 25 % popusta; v cene je vračunan DDV po stopnji 8,5 %; naročnina se upošteva od tekoče številke časopisa do pisnega preklica, ki velja od začetka naslednjega obračunskega obdobja / Oglasne storitve: po ceniku; oglasno trženje: tel.: 04/ 201 42 48.

Izstopite iz okvirjev! ktualno.

Odobrili denar za obnovo Tržiča

Obnova ulic v starem mestnem jedru Tržiča bo stala 1,33 milijona evrov.

Stojan Saje

Tržič - Občina Tržič je bila uspešna na prvem javnem razpisu za prednostno usmeritev Regionalni razvojni programi v okviru Operativnega programa krepitve regionalnih razvojnih potencialov za obdobje 2007-2013. Iz kvote 60 milijonov evrov je šest gorenjskih občin dobilo le 6,5 milijona evrov. Od tega bo Tržiču pripadlo 942 tisoč evrov za projekt Obnova ulic v starem mestnem jedru.

"Z revitalizacijo starega mestnega jedra želimo zagotoviti ustrezne bivalne razmere in izpolniti pogoje za demografski, turistični in družbeno socialni razvoj mesta. V tem delu mesta se za odvajanje odplak še vedno uporabljajo več kot sto let stare cevi in kamnite zloženke, ki so speljane do najbližjih potokov. Tudi vodovodno omrežje z začetka 20. stoletja je zastarelo, zato ne zagotavlja niti nujne preskrbe s pitno vodo niti protipožarne varnosti. Obnova bo zajela Trg svobode, Muzejsko, Čevljarsko in Usnjarsko ulico ter predel Za Mošenikom. Na trgu bo veliko težav z zamenjavo starega kablovoda od elektrarn do nekdanje tovarne BPT Tržič. Za Mošenikom bomo porušili dve razpadajoči stavbi nekdanjega obrata za strojenje kož. Za to že imamo gradbeno dovoljenje, rušitev pa bo na vrsti prihodnje leto. S tem bomo dobili prostor za nov most na trasi mestne obvoznice in večje število parkirišč," je povedal **Borut Sajovic**, župan Občine Tržič.

Za Mošenikom bo prostor za nov most in parkirišča.

Vrednost celotnega projekta ocenjujejo na 1,33 milijona evrov. Glede na to bo morala občina zagotoviti 388 tisoč evrov, lahko pa bo stroški še večji zaradi nepredvidenih del. Kot je pojasnila **Vera Djurič Drozdek**, bo tričlanska delovna skupina letos poskrbela za pripravo projektne in razpisne dokumentacije ter pridobitev dovoljenj. Gradnja se bo začela spomladi prihodnje leto, končati pa jo morajo do 15. septembra 2009, ko bo možno vložiti zadnji zahtevek za plačilo.

Zdaj je pravi čas za vezavo vašega denarja, saj smo v Abanki pripravili **posebno depozitno ponudbo z izjemno ugodnimi obrestnimi merami**.

Posebna ponudba velja **od 3. 9. 2007 do 30. 10. 2007** za novo sklenjene depozitne pogodbe v domači valuti, brez možnosti obnavljanja. Najmanjši znesek vezave znaša 250 EUR.

Posebni pogoji depozitne ponudbe:

Doba varčevanja	Letna fiksna obrestna mera
od 91 do vključno 180 dni	4,00 %
od 181 do vključno 270 dni	4,15 %
od 271 dni do vključno 1 leta	4,30 %
nad 1 do vključno 2 let	4,50 %

Prepričal vas bo informativni izračun depozita po posebni ponudbi:

Obdobje	Znesek	Letna fiksna obrestna mera	Znesek obresti
od 3. 9. 2007 do 3. 9. 2008	5.000,00 EUR	4,50 %	225,21 EUR

V primeru, da bi sredstva potrebovali **pred iztekom omenjenega depozita**, lahko izkoristite izjemno ugodno posebno ponudbo premostitvenih kreditov.

Čakamo vas v poslovalnicah Abanke.

4,00 3,50 3,00 2,50 2,00 1,50 1,00 0,50 0

Abanka Vipa d.d., Slovenska 58, 1517 Ljubljana, Slovenija

www.abanka.si | info@abanka.si | Abafon 080 1 360

ABANKA

Muzej brez evropskega denarja

S projektom Slovenski planinski muzej niso uspeli na javnem razpisu za denar iz strukturnih skladov.

Urša Peternel

Mojstrana - Projekt Slovenski planinski muzej v Mojstrani ni dobil pričakovanega denarja iz strukturnih skladov za regionalne razvojne programe. Izidi javnega razpisa, ki so v javnost prišli v začetku tedna, so v kar nekaj gorenjskih občinah povzročili razočaranje. V kranjskogorski še toliko večje, kajti za gradnjo muzeja slovenskega planinstva si prizadevajo že več desetletij, pred kratkim pa so vendarle položili temeljni kamen s pričakovanjem, da bodo polovico potrebnega denarja za gradnjo dobili prav iz strukturnih skladov. Kot je dejal vodja projekta **Mirko Eržen**, so nad izidom razpisa seveda razočarani. Vzrok, da denarja niso dobili, so administrativne napake v vlogi, je dejal Eržen. Na vprašanje, ali so vlogo pripravljali sami, je povedal, da so to delali prek Regionalne razvojne agencije Gorenjske BSC Kranj. Kljub razočaranju pa računajo na nov razpis, ki naj bi bil objavljen še ta mesec. Glede na zagotovila predsednika vlade **Janeza Janše**, ki je tudi položil temeljni kamen za muzej, in ministrstva za lokalno samoupravo pričakujejo, da bodo na drugem razpisu uspešni. "Vlogo moramo dopolniti in popraviti in računamo, da v drugo večjih težav ne bi smelo biti. Rezultati razpisa naj bi bili znani do konca oktobra," je dejal Eržen. Kot je dejal, kljub temu ne bo prišlo do večjih zamud pri začetku gradnje, delati naj bi namesto konec letošnjega leta pričeli v začetku prihodnjega leta. Prva faza projekta naj bi stala 2,4 milijona evrov, zaključena pa naj bi bila v začetku leta 2009.

KRATKE NOVICE

Bohinjska Bistrica

Gasilska društva tekmovala za Pokal Bohinja

Na šolskem igrišču Osnovne šole dr. Janeza Mencingerja je bilo že 14. tekmovanje gasilskih ekip za pokal Bohinja, ki ga vsako leto prvo nedeljo v septembru organizirata Gasilsko poveljstvo občine Bohinj in Gasilska zveza Bled-Bohinj. Tekmovanje je nastalo na pobudo gasilskega društva Bohinjska Bistrica ob 110-letnici njihovega delovanja. Bohinj pa ima tudi kar nekaj precej močnih ekip. Na tokratnem tekmovanju se je pomerilo 36 ekip, devet ekip moških veteranov, dve ekipi žensk veterank, šestnajst ekip članov in devet ekip članic. Od teh je bilo šest moških ekip in tri ženske ekipe iz Bohinja. Člani in članice so tekmovali v vaji z motorno brizgalno in v štafetnem teku, veterani in veteranke pa v vaji za raznoterost in vaji s hidrantom. Tekmovalne ekipe so prišle iz vse Slovenije, največ jih je bilo iz okolice Domžal. Ženska ekipa iz najbolj oddaljenega kraja je prišla v Bohinj iz Šentjurja pri Celju, moška pa iz Kotredeža pri Zagorju. Najstarejša ženska ekipa je bila iz Polja pri Domžalah, najstarejša moška pa je bila bohinjska ekipa LIP tovarna Bohinj. **P. L.**

Dobitnikov pokalov je bila cela vrsta. / Foto: Petra Lotrič

Radovljica

Slovesnost ob obletnici smrti narodnega heroja

Krajevna organizacija združenja borcev za vrednote NOB Radovljica bo danes ob petih popoldne pripravila pri spomeniku in grobišču v Grajskem parku spominsko slovesnost ob 65. obletnici smrti partizanskega poveljnika in narodnega heroja Jožeta Gregorčiča ter njegovih soborcev. Na slovesnosti, ki jo bodo popestrili s kulturnim programom, bo zbrane nagovoril tudi predsedniški kandidat Danilo Türk. V grobnici v Grajskem parku je 29 padlih med drugo svetovno vojno, med njimi tudi Jože Gregorčič, ki je skupaj s Selško četo 9. septembra 1942 v globeli med Lipniško in Mošenjsko planino padel v nemško zasedo. V boju je padlo 27 partizanov, 12 so jih ujeli, 18 se jih je rešilo. Padle partizane so potlej pokopali v skupni grob na Lipniški planini, odtod pa so jih 1949. leta prenesli v skupno grobnico v Radovljici, kamor so prenesli tudi borce Cankarjevega bataljona, padle januarja 1942. leta na Mošenjski planini. **C. Z.**

Lancovo

Grajske zdrahe na Pustem gradu

Krajevna skupnost Lancovo in Kulturno prosvetno društvo Jelovica Lancovo bosta jutri, v soboto, pripravila več prireditev s skupnim naslovom Pusti grad 2007. Ob 10. uri bodo pohodniki krenili po vodni učni poti Grabnarica in ob 16. uri od Fuxove brvi na Pusti grad, kjer bo uro kasneje predstavitev zgodovine gradu in srednjeveške konjenice. Ob 18. uri se bo na gradu začela gledališka predstava Grajske zdrahe, nato pa bo še prikaz mečevanja ter pogostitev in druženje. Obiskovalci se bodo z gradu lahko vrnili do Fuxove brvi in do gasilskega doma na Lancovem ob prižganih baklah. **C. Z.**

Tržič

Hrastov memorial vabi

Avto-moto društvo Tržič pripravlja ta vikend 11. Hrastov memorial, gorski preizkus starodobnikov na Ljubelju. Jutri, 8. septembra, bo od 9. do 12. ure šola dobre vožnje, od 13. do 17. ure pa trening tekmovalcev. V nedeljo, 9. septembra, ob 10. uri bodo slovesno odprli prireditev, na kateri pričakujejo prek sto tekmovalcev in več tisoč obiskovalcev. Prva vožnja bo od 10.30 do 12.30, druga pa od 13.30 do 15.30. Tekme se lahko udeležijo lastniki motorjev, motorjev s prikolico in avtomobilov do letnika 1961. Prevoziti morajo 2300 metrov makadamske ceste od mejnega prehoda do starega prelaza Ljubelj, kjer strmina ponekod presega 30-odstotni nagib. Ob prireditvi bo pester program, v nedeljo ob 17. uri pa razglasitev rezultatov in podelitev nagrad najboljšim. **S. S.**

Nazorjeva 3 je že zaživela

V novi poslovno stanovanjski stavbi v Nazorjevi ulici 3 v Kranju so v torek poslovne prostore odprli Raiffeisen Banka, nepremičninska družba Svet RE in Optika Clarus.

Cvito Zaplotnik

Kranj - Kot je na slovesnosti ob odprtju novih prostorov v imenu investitorja, družbe IC Dom iz Kranja, dejal direktor **Ivan Marjek**, so poslovno stanovanjski center IC Dom v Nazorjevi ulici gradili postopoma. Pred štirirni leti so zgradili poslovno stavbo Nazorjeva 1, pred dvema letoma parkirno hišo za uporabnike poslovnih prostorov in javno rabo, pred kratkim pa so dokončali še poslovno stanovanjsko stavbo Nazorjeva 3 s 46 stanovanji višjega standarda in približno dva tisoč kvadratnimi metri poslovnih površin. V novo stavbo so se že preselili Raiffeisen Banka, kranjska enota nepremičninske družbe Svet RE in Optika Clarus iz Ljubljane, ki so v torek v navzočnosti kranjskega župana **Damjana Perneta** prostore tudi uradno odprli. Prvim uporabnikom novega doma se bodo kmalu pridružili še preostali kupci in najemniki prostorov ter stanovalci. Vsa stanovanja so že prodana.

Pred novo poslovno stanovanjsko stavbo: Tihomir Krstič, Ivan Marjek, Klemens Nowotny in Anton Janša /Foto: Gorazd Šinik

Raiffeisen Banka se je v nove prostore preselila že ob koncu julija. Kot je ob torkovem uradnem odprtju dejal namestnik predsednika uprave **Klemens Nowotny**, so poslovalnico zasnovali brez pregrad in običajnih bančnih okenc. Poslovanje s strankami bo večinoma potekalo v obliki pogovora za mizo, izjema bodo le hitre, manj zahtevne storitve. Prostore bodo okrasili tudi s konjički, ki so jih otroci izdelali v okviru projekta Razgibajmo poletje. Banka, ki je podprla ta projekt, je avtorje najbolj izvirnih konjičkov tudi nagradila.

Kranjska enota nepremičninske družbe Svet RE se je po besedah vodje enote **Antona Janše** preselila v novo stavbo iz bližnjega stanovanjskega bloka in je s tem izboljšala pogoje za stranke in za zaposlene. Optika Clarus, ki jo je podjetje Planeta iz Ljubljane odprlo v novi stavbi, je njihova sedma poslovalnica v Sloveniji in prva na Gorenjskem. Kot je povedal direktor **Tihomir Krstič**, so po obsegu prodaje največji v Sloveniji, še posebej pa so ponosni na osemsto kvadratnih metrov velik center v ljubljanskem BTC-ju.

Grad Dvor kliče po obnovi

Ministra za šolstvo Milana Zvera, ki se je prvi šolski dan mudil v Preddvoru, so povabili tudi na ogled gradu Dvor, ki je v lasti ministrstva in nezadržno propada.

Danica Zavrl Žlebir

Preddvor - Grad Dvor sredi Preddvora ima bogato zgodovino, žal pa vse bolj neslavno podobo. Odkar so ga leta 2001 zapustili zadnji gojenci vzgojnega zavoda, je prazen in propada. Formalni lastnik gradu je še vedno ministrstvo za šolstvo in šport, vendar pa v zvezi z lastništvom poteka denacionalizacijski postopek. V občini Preddvor so grad pokazali že kakemu predhodniku Milana Zvera, ker želijo, da se v stavbo vlaga vsaj toliko, da ne bi povsem propadla. Želijo pa tudi, da bi grad dobil vsebino. Župan Miran Zadnikar je povedal, da so razmišljali o knjižnici, o zbirki arheoloških izkopanin, o mednarodnem mladinskem centru ... Ob ministrovem obisku je bil v Preddvoru tudi Miloš Ekar, ki vodi kranjsko enoto zavoda za varstvo kulturne dediščine. Dejal je, da v sodelovanju z občino in gorenjsko razvojno agencijo razmišljajo o več možnostih, kaj bi se lahko dogajalo v gradu Dvor.

Pred tem pa je treba urediti lastništvo. Kaj namerava ministrstvo, ki je še vedno formalni lastnik gradu Dvor? Odvisno od denacionalizacijskega postopka, pravi minister **Milan Zver**, ki želi, da se ta zgodba čim prej konča in da postane jasno, kdo je lastnik stavbe, ki kar kliče po obnovi in vzdrževanju. "V takih razmerah kot so sedaj, dolgo ne more več ostati. Lani smo vložili 75 tisoč evrov, ker smo adaptirali streho in s tem vsaj malo zaustavili propadanje tega lepega objekta," je dejal minister. Če je pravna norma v prid denacionalizacijskemu upravičencu in bo dobil grad nazaj, se ministrstvo ne misli pritožiti in se bo umaknilo. Če pa bo po odločitvi sodišča grad naš, bo treba zelo dobro razmisliti o njegovih prihodnjih vsebinah." V Preddvoru so pričakovali, da bo minister posredoval pri predsedniku vrhovnega sodišča, da pospeši zadeve v zvezi z denacionalizacijo.

Foto: Gorazd Kavčič

"Pobuda, da se zaključi ta zgodba, najbrž ne bi bilo dejanje, ki bi se razumelo kot pritisk na sodišče. Dobro pa bi bilo, da bi najbolj zainteresirani, torej tudi predstavniki lokalne skupnosti, zahtevali, da se pospeši postopek pred sodišči," je dejal minister. "Dejstvo je, da imamo tu vsi skupaj interes, da se to čim prej uredi. Velika vlaganja v grad so ob tem, da se še ne ve, kdo bo lastnik, tvegana in tudi nesmotrna. Želeli bi čim prej jasen odgovor, čigav je ta objekt, da bi lahko potem bolj upravičeno skrbeli zanj." Za kakšna vlaganja bi šlo, pa minister še nima izračunov. Dodaja, da ima grad poleg materialne tudi veliko zgodovinsko in za kraj tudi simbolno vrednost, zato ga je treba ohraniti.

KRATKE NOVICE

Pirniče

V nedeljo semanji dan v Pirničah

Turistično društvo Pirniče v nedeljo, 9. septembra, drugo leto zapored organizira prireditev Semanji dan na Telečjem z dirko telet. Če smo lani videli sprehod čisto pravih telet, bodo tokrat v teleta napravljeni ljudje, ki jih čakajo šaljive igre. Ekipe bodo sestavljene iz štirih članov, prijave pa zbira Jani, 041/760 969. Prireditev bo v Zg. Pirničah potekala med 12. in 19. uro. Program bodo popestrili: skupina Strune, ansambel Minerali, ansambel Mihovec, trio Simpathy, Mešani pevski zbor KD Jakoba Aljaža in vaško potujoče gledališče KUD Pirniče. **M. B.**

Šenčur

Letos dogradili kanalizacijo v Šenčurju

Na Partizanski ulici v Šenčurju že dober mesec gradijo kanalizacijsko omrežje. Po zaključku teh del bo kanalizacija zgrajena v celotnem naselju Šenčur. "Lani smo kanalizacijo na Partizanski cesti zgradili povsod, kjer teren omogoča naraven padec, letos gradimo še tiste odseke, na katerih je treba urediti tudi prečrpavanje," je pojasnil šenčurski župan **Miro Kozelj**. Delati so pričeli precej pozno, saj se je zavleklo pridobivanje soglasij lastnikov oziroma podpisovanje služnostnih pogodb. Naslednje leto bodo kanalizacijo začeli graditi v Voklem in Vogljah. "Začetek del bo odvisen od uspešnosti kandidiranja projekta gradnje primarne kanalizacije na razpisu za kohezijska sredstva," je pojasnil Kozelj. **S. Š.**

triglav

PRIHODNOST Z NASMEHOM

Z odgovornim in strokovnim izvajanjem sodobnega finančnega svetovanja ustvarjamo varno in bogato prihodnost strank in zaposlenih.

TRI-PRO d.o.o. je vodilna družba na področju svetovanja z 10 letnimi izkušnjami. Smo mlada in ambiciozna ekipa, ki med seboj sproščeno komunicira in sodeluje.

Našim strankam nudimo storitve Skupine Triglav: Zavarovalnica Triglav d.d., Triglav DZU d.o.o., Triglav Zdravstvena d.d., Abanka DZU d.o.o. in Abanka Vipa d.d.

Se nam želite pridružiti?
Vabimo vas, da sprejmete naš izziv in kandidirate za delovno mesto:
svetovalec za kapitalska zavarovanja m/ž
V naši enoti Kranj potrebujemo 2 nova sodelavca.

Lastnik podjetja je Zavarovalnica TRIGLAV in tudi iz tega naslova lahko ponudimo zaposlenim več ugodnosti:
- Varna zaposlitev za nedoločen čas (poskusna doba 3 mesece)
- Dinamično delo na terenu s strankami, s katerimi se za svetovanje dogovori, profesionalni klicni center Zav. Triglav
- Fleksibilen delovni čas
- Odlično plačilo za uspešno delo
- Možnost napredovanja
- Službeni telefon in kolektivno pokojninsko zavarovanje
- Uporaba sodobnih aplikacij (CRM, intranet...)
- Stalno izobraževanje

Od vas pričakujemo:
- Visokošolsko ali srednješolsko izobrazbo ekonomske ali druge ustrezne smeri
- Poznavanje ustreznih programskih orodij
- Vozniški izpit «B» in lasten prevoz
- Komunikativne, urejene in ambiciozne kandidate
- Vlogo z življenjepisom (dopišite telefon)

TRI-PRO, svetovalna podjetja d.o.o.
Ljubljanska cesta 36
1230 Domžale
Tel.: +386 01 7246 672 (Barbka Fergan)

LEKARNA V BOROVLJAH

LEKARNA
ADLER APOTHEKE
MAG. PHARM. JUTTA ROSIAN
Borovlje - Ferlach, Hauptplatz 16
Tel. 0043/4227/2225
Fax 0043/4227/2572
email: adler@apothekeferlach.at
www.apothekeferlach.at

Naročila za zdravila sprejemamo tudi po telefonu in faksu!

Zdravila iz NEMČIJE vam bomo preskrbeli v roku enega dneva!

POKLIČITE NAS, GOVORIMO SLOVENSKO!

MEDVODE

V Medvode po novem vozi mestni avtobus 25

Z novim šolskim letom je prišlo do sprememb linij Mestnega javnega prevoza v Ljubljani. Novost je tudi nova linija 25 Medvode-Zadobrova, kar pomeni, da se boste iz Ljubljane v Medvode in obratno sedaj lahko peljali z mestnim avtobusom številka 25 in ne več 15. Spremenjena je tudi trasa, ki po novem poteka z Zaloške po Njegoševi, torej mimo Kliničnega centra, po Masarykovi čez Trg OF mimo avtobusne in železniške postaje na Slovensko (Bavarski dvor) in dalje po obstoječi liniji 15 v smeri Medvod. Za vse, ki ste doslej uporabljali progo 15, je nova linija 25 razveseljiva novost, saj ne prinaša ukinitve nobenega dosedanjega postajališča. **M. B.**

Mercator

Poslovni sistem Mercator, d.d., Dunajska cesta 107, Ljubljana

Obveščamo vas, da imamo možnost oddati v najem naslednje lokale:

1. **Bled, Ljubljanska cesta 13a;**
   120,00 m² +119,20 m² + 19,50 m² v 1. nad. nad Mercatorjevo poslovalnico
   - lokali za trgovsko ali storitveno dejavnost - pisarne
2. **Cerklje na Gorenjskem, Zg. Brnik 114a;**
   65,00 m² v 1. nad. Nad Mercatorjevo poslovalnico
   - lokal za storitveno dejavnost - pisarne
3. **Jesenice, Ul. Franca Benedičiča 2;**
   231,00 m² v pritličju večstanovanjskega objekta
   - lokal za trgovsko dejavnost
4. **Jesenice, Cesta Maršala Tita 41;**
   263,00 m² v pritličju večstanovanjskega objekta
   - lokal za trgovsko dejavnost
5. **Jesenice, Cesta Cirila Tavčarja 4;**
   236,00 m² v pritličju večstanovanjskega objekta
   - lokal za trgovsko dejavnost
6. **Jesenice, Otmarja Novaka 8;**
   83,40 m² poleg Mercatorjeve poslovalnice
   - lokal za trgovsko dejavnost - bivša mesnica
7. **Kranj, Drulovka 57;**
   113,00 m² med Mercatorjevo poslovalnico in gostinskim lokalom
   - lokal za trgovsko dejavnost
8. **Kranj, Kidričeva cesta 12;**
   76,00 m² poleg Mercatorjeve poslovalnice na Zlatem polju
   - lokal za trgovsko dejavnost
9. **Kranj, Oldhamska cesta 1a;**
   142,00 m² + skladišče 161,00 m²
   - lokal za trgovsko dejavnost
10. **Kranjska gora, Slavka Černeta 33;**
    534,00 m² poleg Mercatorjeve poslovalnice
    - lokal za trgovsko dejavnost ali poslovni prostori
11. **Kropa, Kropa 3a;**
    49,63 m² poleg Mercatorjeve poslovalnice
    - lokal za trgovsko dejavnost ali mesnico
12. **Šenčur, Kranjska cesta 3;**
    57,67 m² + 56,21 m² v 1. nad. nad Mercatorjevo poslovalnico
    - lokala za trgovsko dejavnost ali pisarne
13. **Železniki, Na Kresu 26;**
    5,50 m² v 1. nadstropju Blagovnice
    - lokal za storitveno dejavnost
14. **Železniki, Trnje 35;**
    150,70 m² nad Mercatorjevo poslovalnico
    - lokal za trgovsko dejavnost
15. **Medvode, Medvoška cesta 3;**
    41,40 m² v I. nadstropju Blagovnice
    - lokal za trgovsko dejavnost

Prosimo vas, da se nam v vlogi predstavite tudi s svojo dejavnostjo.

Vabimo vas, da pisne vloge najkasneje do petka 14.09.2007 pošljete na naslov: Mercator, d.d., Cesta na Okrogło 3, 4202 Naklo, Sektor dopolnilne trgovske storitve, z oznako »za najem lokala«.

Mercator, d.d. si pridržuje pravico, da ne izbere nobenega od prijavljenih kandidatov.

Gostinci imajo manj prometa

Gostinci po mesecu uveljavitve novele zakona o omejevanju kajenja opažajo upad prometa. Razlog: vsi iščejo prostor za kajenje.

BOŠTJAN BOGATAJ

Foto: Gorazd Kavčič

Na Letališču Jožeta Pučnika so za novi terminal kupili dve kadilnici in odšteli 7.500 evrov.

Kranj - Po 5. avgustu, dnevu uveljavitve novele zakona o omejevanju tobačnih izdelkov, gostincem ne sijejo več sončni dnevi. "V lokalu imamo poleg osnovnega prostora še dve terasi, vendar je le ena po meri protikadilskega zakona, kar pomeni, da se na njej lahko tudi kadi," pravi eden od najemnikov lokalov v Kranju, ki želi ostati neimenovan. Sogovornik v času po uveljavitvi novele opaža, da se gosti zadržujejo izključno na terasi, kjer je možno kaditi: "Še nikoli nisem imel tako slabega prometa, kot so bili avgustovski konci tedna! Gostje zvečer pridejo k nam, a ko ugotovijo, da ni prostora na terasi, gredo drugam." Čeprav je za izračune o izpadu dohodka še prekmalu govoriti, pa je naš sogovornik prepričan, da je promet vsaj za četrtino manj, kot je bilo običajno pred uveljavitvijo protikadilske novele.

Kadilnice za gostince predrage

"Za kadilnice se zelo zanimajo večja podjetja in z njimi vodimo veliko pogovorov, vendar do končnega dogovora še ni prišlo, saj vsi skupaj čakamo na dokončen pravilnik, ki bo sprejet v začetku septembra," nam je pred dnevi povedal **Feliks Škrlep** iz podjetja Silvatica Mengeš. V podjetju so postavili vzorčno kadilnico, ki je bila pripravljena po zahtevah, ki jih je določal prejšnji in ta teden sprejeti pravilnik, to je s podtlakom, primerno kvadraturo, samozapiralnimi vrati, dostopnostjo za invalide, nerecikliranim zrakom in podobno. Škrlep meni, da za gostince kadilnice ne pridejo v poštev: "V kadilnicah ni dovoljena strežba oziroma uživanje pijač ali hrane, zato menim, da se bodo gostinci v večji meri odločali za opremo teras s plinskimi pečmi."

"Zaradi visoke cene se za kadilnico ne bomo odločili, poleg tega pa, ali to našim gostom sploh koristi? V naš lokal ponavadi pridejo gosti v družbi in zaradi zabave, ne pa, da bi morali kadilci v posebne komore," nam je povedala gostinka iz Kranja, ki je zaradi novele pred kratkim razširila vrt, za hladne dni pa bo kupila plinske grelnike. Med prvimi pa so dve kadilnici postavili v novem terminalu na Letališču Jožeta Pučnika. "Na našem letališču smo med prvimi, ki dosledno izvajamo določila zakona in pri tem upoštevamo pravice tako kadilcev kot nekadilcev," so nam povedali v Aerodromu Ljubljana, kjer so za dve kadilnici odšteli petnajst tisoč evrov.

SORICA

Veseli asfaltirane ceste proti Štodlarju

Minulo soboto so pri Štodlarju v Sorici pripravili piknik, na katerem so se poveselili velike pridobitve - asfaltne prevleke na strmem 430-metrskem odseku ceste, ki vodi do samotne kmetije Štodlarjevih. Kot je pojasnil župan **Mihael Prevc**, je vrednost investicije znašala skoraj 36 tisoč evrov, a ker gre za javno pot, je uporabnik **Franc Fajfar** (Štodlar) k temu prispeval osem tisoč evrov, KS Sorica je pristavila 4.500 evrov, preostalo pa je pokrila občina Železniki. **A. H.**

CERKLJE

Nova športna igrišča ob šoli

Gradnje in ureditve zunanjih športnih igrišč ob Osnovni šoli Davorina Jenka v Cerkljah še zaključili niso, že jih je nekdo porisal. Čez noč se je namreč na stezi za tek in na platoju košarkarskega igrišča pojavilo več krogov, narisanih z zeleno barvo. "Tako početje samo kaže, na kakšni ravni je kultura naše mladine," je ogorčen župan **Franc Čebulj**. Občina Cerklje bo letos za ureditev šolskih igrišč namenila skoraj 288 tisoč evrov. **S. Š.**

Slavnostna seja pod lipami

JASNA PALADIN

Vodice - V občini Vodice bo ta konec tedna veselo in slavnostno, saj v nedeljo praznujejo občinski praznik. Vrsta prireditev v ta namen se je začela že konec avgusta, vrhunec pa za občane na občini pripravljajo jutri, ko bo pod lipami pred kulturnim domom slavnostna seja občinskega sveta in podelitev občinskih nagrad ter koncert skupine Pop design. Plaketo Občine Vodice bodo letos prejeli člani Društva upokojencev Vodice, ki so v sredo slavnostno odprli svoje nove prostore. Župan **Brane Podboršek** pa bo podelil še tri priznanja; prejeli jih bodo: **Marta Seršen** za aktivno delovanje na športnem in rekreativnem področju, **Martin Stanonik** za zasluge pri ohranjanju kulturne dediščine v občini in **Matic Ovijač** za doseganje izjemnih rezultatov na športnem področju. V okviru praznovanja so občinska društva pripravila še vrsto športnih in drugih prireditev, ki se bodo zvrstila vse do srede meseca, prihodnji teden pa bodo odprli tudi težko pričakovano obnovljeno knjižnico.

ZAKAJ BI PLAČEVALI VEČ?
KALAN
...kjer kurilno olje stane manj
tel.: 01/832 36 09
KGM - KALAN d.o.o., Škofjeloška c 16, 1217 Vodice
EURODIESEL PREMOG DRVA

GM JAGODIC
GRADBENA MEHANIZACIJA, VRTANJE IN REZANJE ŽELEZOBETONA
TEL.: 01 832 31 96, FAX: 01 832 33 07
www.gm-jagodic.si

Z.O.O.
KMETIJSKA ZADRUGA MEDVODE
PRODAJNI CENTER VODICE
Kamniška 8, tel.: 01/8324-011, 031/810-385

Na Poden najprej prihaja Cimos

Jutri se začenja nova sezona v najmočnejši slovenski moški rokometni ligi, škofjeloški rokometaši pa na domačem parketu tokrat gostijo ekipo Cimosa Kopra.

Vilma Stanovnik

Škofja Loka - "Žreb nam res ni bil preveč naklonjen, saj smo že v prvih šestih kolih dobili najmočnejše nasprotnike. Toda na to se pač v prvi ligi ne moremo ozirati, saj bo večina tekem težka. Stavimo na res dobro ekipno razpoloženje in pričakujem, da bomo za tekmece trd oreh," pred novo rokometno sezono pravi loški strateg **Jože Galof**, ki ima ob funkciji športnega direktorja letos v moštvu še vlogo glavnega trenerja.

Najmočnejša okrepitev Ločanov, ki se letos po spremembi imena sponzorja ne imenujejo več Termo, ampak Knauf insulation, je zagotovo izkušeni **Sergej Sokolov**, domačin, ki je sklenil, da bo bogato športno kariero zaključil tam, kjer jo je začel - v dvorani na Podnu. Poleg njega sta novinca v moštvu še **Dino Bajram** in **Boštjan Ficko**, po poškodbi sta se v ekipo vrnila še **Anže Rebič** in **Matej Galof**, močno orožje moštva pa bo tudi 18-letni mladinski reprezentant **Jure Dolenec**. "Razlika v letih je v ekipi kar velika, kljub temu pa je razpoloženje dobro in delavno. Skupaj smo že od konca julija, imeli smo kar nekaj prijateljskih tekem in turnirjev, jutri pa bo šlo zares. Zavedamo se, da moramo za zmago proti Cimosu Kopru igrati vsaj stodvajsetodstotno," dodaja Jože Galof. Tekma v dvorani na Podnu se bo jutri začela ob 20. uri, rokometaši pa si seveda želijo glasne podpore s tribun.

Sergej Sokolov bo uspešno rokometno kariero zaključil v domači Škofji Loki. / Foto: Tina Dokl

Želijo si polnega izkupička točk

Vilma Stanovnik

Brdo pri Kranju - Naša nogometna reprezentanca se je od začetka tedna na Brdu pri Kranju, v Šenčurju in Ljubljani pripravljala na novi dve kvalifikacijski tekmi za evropsko prvenstvo. Jutri se bodo namreč ob 17. uri varovanci **Matjaža Keka** v Luksemburgu pomerili s tamkajšnjo reprezentanco, v sredo, 12. septembra, ob 20. uri pa v Celju še z reprezentanco Belorusije. Luksemburžani so trenutno na zadnjem mestu lestvice brez točke, naši na predzadnjem mestu s štirimi, Belorusi pa na 5. mestu s sedmimi točkami. Kot načrtujejo naši, naj bi iz obeh tekem iztržili popoln izkupiček točk.

Zaradi reprezentančne tekme ta konec tedna ne bo prvoligaških obračunov, v **2. SNL** pa bo ekipa Triglava Gorenjske, ki je v sredo v pokalni tekmi po podaljšku z 1 : 2 izgubila z MNK Izolo, v nedeljo gostovala pri Zagorju. V **3. SNL - zahod** bo ekipa Tinexa Šenčurja že danes ob 20. uri gostila MNK Izolo, v nedeljo ob 17. uri pa bo gorenjski derbi na Zarici, kjer se bosta pomerili ekipi Kranja in Jesenic. Pari v **1. gorenjski ligi** (vse tekme bodo jutri ob 17. uri) so: Ločan - Polet, Britof, Kranjska Gora, Velesovo - Šobec Lesce, Bohinj - Naklo, Bled Hirter - Alpina Žiri in Železniki - Sava, v **2. gorenjski ligi** pa igrajo: Predvor - Kondor, Bitnje - Visoko in Hrastje - Trboje.

Gorenjski Glas Za vas že 60 let beležimo čas

VABILA, PRIREDITVE

Triatlon na Bledu - Jutri bo na Bledu potekal Garmin triatlon (plavanje, kolesarjenje, tek). Ob 10. uri bo start cici triatlona, ob 10.15 triatlona olimpik, ki bo štel za državno prvenstvo, ob 13.15 bo start evropskega mladinskega pokala, ob 14.30 triatlona za vsakogar, ob 14.35 se bodo na progo podali tekmovalci štafetnega triatlona za podjetja in združenja, za konec pa bo ob 14.40 še medijski triatlon popularnih. Informacije: Miro Kregar, 041/641 527. **M. B.**

Odprti turnir v namiznem tenisu - NTK Merkur bo jutri z začetkom ob 9. uri v dvorani na Primskovem organiziral turnir v namiznem tenisu. Pomerilo se bo več kot sto igralk in igralcev v mladinskih kategorijah. **V. S.**

Vzpon z gorskimi kolesi na Blegoš - ŠD Marmor Hotavlje bo v nedeljo pripravilo 9. vzpon na Blegoš. Start bo ob 10. uri pred Zadružnim domom na Hotavljah, prijavite pa lahko med 8. in 8.30. Več izveste na www.sdmh.si. **V. S.**

Mladi skakalci v Sebenjah - NSK Tržič Trifik bo v nedeljo pripravil državno prvenstvo in tekmovanje za pokal Cockta. Dečki in deklice se bodo pomerili v skokih in nordijski kombinaciji, tekmovanje pa se bo začelo ob 9. uri. **V. S.**

Skoki v vodo na Starem vrhu - Na akumulacijskem jezeru na Starem vrhu bo to nedeljo z začetkom kvalifikacij ob 13. uri potekalo tekmovanje v big air ekstremu, skokih v vodo s smučmi in snežnimi deskami. Finale bo ob 14. uri, dodatne informacije po telefonu 041/703 423 ali na e-naslov: ales.span@gmail.com. **V. S.**

ATLETIKA

Kranj

Matic in Brigita razveselila navijače

Športnike, ki so nas zadnje dni avgusta in prve dni septembra razveseljevali z uspehi na velikih tekmovanjih, je v torek dopoldne na Brdu pri Kranju sprejel minister za šolstvo in šport **Milan Zver**, torkovo popoldne pa sta najuspešnejša gorenjska atleta **Brigita Langerholc** in **Matic Osovnikar** preživela v trgovskem centru Merkurja na Primskovem, kjer so jima za uspešna nastopa čestitali tako navijači kot predstavniki Merkurja, ki so ju tudi obdarili. Sedmi najhitrejši šprinter na svetu Matic Osovnikar in peta najhitrejša tekačica na 800 metrov Brigita Langerholc sta radodarno delila tudi svoje podpise na majice in predpasnike ter skupaj z obiskovalci obujala spomine na zgodovinska teka v velikem finalu svetovnega prvenstva v Osaki. **V. S.**

Matic in Brigita sta sprejemala čestitke in delila podpise navijačem. / Foto: Tina Dokl

89.8 91.1 96.3
RADIO SORA
Gorenjski prijatelj
Radio Sora d.o.o.,
Kapucinski trg 4,
4220 Škofja Loka,
tel.: 04/506 50 50,
fax: 04/506 50 60,
e-mail: info@radio-sora.si

GG
mali oglasi
04/201 42 47,
e-pošta: malioglasi@g-glas.si
www.gorenjskiglas.si

ŠOLANJE PSOV
KVRP Kranj vabi lastnike psov k vpisu v tečaje male šole, osnovnega šolanja in Rally obedience.
Informacije na www.klub-vrpk.si ali tel.: 041/261 758.

KRANJ

Prvi šolski teden varen

"Prvi šolski dnevi so za otroke v prometu minili mirno in predvsem varno," je včeraj pojasnil **Boštjan Omerzel**, inšpektor za promet na Policijski upravi Kranj. Policisti tudi niso opazili bistvenih nepravilnosti in upajo, da bo tako tudi prihodnji teden, ko bodo pod drobnogled vzeli predvsem avtobuse, s katerimi prevažajo šolarje, in njihove voznike, prav tako bodo preverjali, ali se po cestnoprometnih predpisih ravnajo tudi starši, ki malčke sami pripeljejo v šolo. **S. Š.**

Foto: Tina Dokl

KRANJ

Strela zanetila požar

V torek okoli 17. ure je med neurjem strela udarila v streho stanovanjske hiše na Sitarski poti v Stražišču pri Kranju, zato je zagorela strešna konstrukcija, ki je skoraj v celoti pogorela. Ogenj je uničil tudi podstrešje ter električno napeljavo v stanovanjski hiši. Požar so pogasili kranjski poklicni gasilci in člani prostovoljnih društev Stražišče, Bitnje in Kranj Primskovo. Nastalo za 25 tisoč evrov gmotne škode. **S. Š.**

Foto: Gorazd Kavčič

Sojenje vrnili na začetek

Zaradi spremenjene sestave sodnega senata se je v sredo znova začelo sojenje sedmerici, ki naj bi po tržiških lokalih prodajala prepovedano drogo.

SIMON ŠUBIC

Kranj - Sodni proces zoper 22-letnega Tržičana **Duška Krupljanina** (prejšnji teden je postal očka) in šesterico soobtoženih iz Tržiča, Kranja in Ljubljane, se je ta teden vmil na začetek. Po treh opravljenih obravnavah na kranjskem sodišču so namreč zaradi bolezni zamenjali člana sodnega senata. Obtožnica kljub temu ostaja enaka; sedmerici obtoženih (na zatožni klopi so še 30-letni **Edin Nikočević**, 32-letni **Mirsad Šabić**, 25-letni **Mujo Velić**, 30-letni **Alis Bektešević**, 25-letni **Andraž Snedic** in 24-letni **Matej Klančar**) očita storitev trinajstih kaznivih dejanj, povezanih s preprodajo, hranjenjem in ponujanjem prepovedane droge. Za vsako od teh dejanj je zagrožena kazen od enega do desetih let zapora.

Pri zbiranju dokazov zoper obtožene sta sodelovala tudi tajna policijska delavca **Beno** in **Blaž**. Prvega so zaslišali že prejšnji teden, Blaža (z delovno oznako Številka 1577), ki je odigral pomembnejšo vlogo od Bena, pa tokrat. Njegovo zamaskirano podobo so prisotni v veliki sodni dvorani lahko opazovali le preko računalniških ekranov, saj je bil v sobi zunaj sodne stavbe in so ga zaslišali s pomočjo videokonference.

"V Fontani in drugih lokalih sem videl, da se je droga uporabljala, da so jo hodili na WC uživat, za šankom pa sem videl, da so zvijali cigarete," je povedal s popačenim glasom, s katerim je sodišče še dodatno zakrinkalo njegovo pravo identiteto. O svojem delu v Tržiču, kjer je imel največ stikov z drugoobtoženim Nikočevićem, je tajni policijski delavec napisal prek osemdeset poročil in v njih so napisane vse njegove ugotovitve, je večkrat poudaril. Ker na nekatere odgovore ni želel odgovoriti oziroma je po mnenju obrambe povedal neresnico, ga je Nikočevićev odvetnik **Milan Krstić** najprej opomnil, da je kot priča dolžan govoriti resnico, kasneje pa je celo predlagal izločitev vseh dokazov, ki temeljijo na izsledkih tajnega policista Blaža. "Že tako je zame žaljivo, saj se počutim, kot da zaslišujem stroj in ne človeka, potem pa še na vprašanja noče odgovarjati," je odvetnik Krstić protestiral. Sodnica **Andrijana Ahačič** mu je pojasnila, da zaslišanje poteka v skladu z zakonom o kazenskem postopku, enako pa da je potekalo tudi delo tajnega policista na terenu.

Obtoženi (in zagovorniki) trdijo, da tajna policijska delavca ne govorita resnice. / Foto: Gorazd Kavčič

Zaradi Blaževih navedb je vzrojil tudi tretjeobtoženi Šabić: "Nisi fer, ker tako lažeš, policija pa nas zato tretira kot najhujše kriminalce, ki naj bi drogo prodajali otrokom. Nobenemu otroku nisem prodal mamila in nobena priča ni dejala, da sem ji prodal drogo. Lahko bi bil korekten in povedal, da nismo mi pritekli k tebi in ponudili mamilo. Vsem nam ste zaradi napeljevanja uničili življenje." Blaž mu je odgovoril, da je v poročila zapisal zgolj svoje ugotovitve. "Za preostalo, kar so drugi pisali o vas, ne morem odgovarjati," je dejal. Sojenje se bo nadaljevalo še ta mesec.

Gobar našel človeško okostje

V gozdu južno od Šenčurja je gobar našel okostje Janeza Močnika, ki so ga pogrešali od leta 1993.

SIMON ŠUBIC

Šenčur - Policijska uprava Kranj je v torek sporočila, da je neki občan 28. avgusta pri nabiranju gob v gozdu južno od krožišča v Šenčurju našel človeško okostje. Kasneje so ugotovili, da gre za okostje **Janeza Močnika** iz Cerkelj, ki ga pogrešajo že dobrih štirinajst let, je sporočila policija, ki bo o ugotovitvah napisala poročilo na Okrožno sodišče v Kranju.

Po besedah **Zdenka Guzzija**, tiskovnega predstavnika Policijske uprave Kranj, je gobar v gostem podrastju najprej našel lobanjo, kmalu zatem pa še preostalo okostje. "Čigavo je okostje, smo ugotovili z analizo zgornje zobne proteze, pri identificiranju pa so pomagali tudi osebni predmeti, ki smo jih našli. Svojci so potrdili, da ročna ura in žepni nož pripadata pogrešanemu," je povedal Guzzi. Na podlagi rezultatov analize okostja so policisti že izključili možnost, da bi Janez Močnik, ki bi bil danes star 73 let, umrl nasilne smrti.

Janeza Močnika so pogrešili 20. januarja 1993. Tega dne ga je v bližino križišča Voklo-Šenčur pripeljal sin. Odšel naj bi na svojo gozdno parcelo in je bil od takrat dalje pogrešan. Prvič so ga iskali še isti dan, a brez uspeha, zato so naslednji dan organizirali še obširno iskalno akcijo. Na vprašanje, kako je možno, da pogrešanega niso prej našli, je Guzzi pojasnil, da je okostje ležalo v gostem podrastju in je bilo pokrito z listjem.

Na okostje pogrešanega Janeza Močnika je gobar naletel v gozdu blizu krožišča Šenčur-Voklo. / Foto: Gorazd Kavčič

ŽERJAVKA

Pogrešano Kranjčanko našli mrtvo

V sredo dopoldne so kranjski policisti v sodelovanju z občani, vodniki reševalnih psov Kranj, poklicnimi in prostovoljnimi gasilci iskali 73-letno Kranjčanko, ki je v torek zjutraj odšla od doma in se ni več vrnila. Pogrešano so neuspešno iskali že v torek zvečer, v sredo pa so iskalno akcijo, ki je potekala na obrežju reke Save med Bregom ob Savi in Mavčičami, zaključili že po uri in pol, saj so Kranjčanko našli mrtvo v Žerjavki, dvajset metrov od brega. Policija je sporočila, da je pogrešana najverjetneje naredila samomor. **S. Š.**

MENGEŠ

Ukradli čevlje in denar

V noči na ponedeljek so neznani storilci vlomili v trgovino v Mengšu, iz katere so odnesli denar in čevlje. Podjetje so oškodovali za približno štiri tisoč evrov.

TRŽIČ

Odprta vrata tržiške policije

V ponedeljek, 10. septembra, med 8. in 12. uro bo na Policijski postaji Tržič dan odprtih vrat. **S. Š.**

PRILOGA GORENJSKEGA GLASA
UREDNIK: MIHA.NAGLIČ@SIOL.NET

Ste se kdaj vprašali, kako lahko osebno podprete umetniško produkcijo, varovanje kulturne dediščine in medijski pluralizem, tudi če sami niste aktivni gledališčniki, glasbeniki, likovniki, pisatelji, knjižničarji, restavratorji, muzealci, arhivarji, uredniki in novinarji? Naša trditev je, da lahko ...

Pred novo sezono

MIHA NAGLIČ

V uvodniku julijskih Snovanj smo se spraševali, kaj lahko kulture že(l)jni počnemo v mesecih, ko je kultura na dopustu. To pot pa je vprašanje, kaj lahko kot posamezniki storimo, da bo začenjajoča se kulturna sezona 2007/8 čim boljša? Na že postavljene programe poklicnih kulturnih ustanov, društev in najbolj ustvarjalnih posameznikov ne moremo in pravzaprav tudi ne smemo vplivati. Sicer pa so vsi ti na trgu in mi jih kot potrošniki njihovih storitev lahko podpremo ali zavrnemo. Največ lahko storimo tako, da za kulturo več potrošimo, še posebej, če se pri tem odločimo za kulturno blago in storitve, ki sodijo v zgornji kakovostni razred.

Pa pojdimo kar po vrsti, "tako kot so hiše v Trsti", oziroma tako, kot je kulturo v tej državi razparceliralo ministrstvo za kulturo. To ima tri direktorate: za umetnost, kulturno dediščino in medije. Prva je seveda umetnost, tu gre za produkcijo novega v kulturi. Umetnostnih področij pa je po razdelitvi ministrstva pet: uprizoritvene, glasbene, vizualne umetnosti, arhitektura in oblikovanje, intermedijske umetnosti ter knjiga in knjižničarstvo. Kaj torej lahko storimo kot uživalci ("uporabniki") vsake ali le katere od teh umetnosti?

Splošni odgovor bi bil: da gremo večkrat ali vsaj kdaj v gledališče, na koncert, razstavo, se potopimo v virtualno resničnost ter se napotimo v knjigarno in knjižnico. Še več pa bi prispevali, če bi se vpisali v enega od številnih gledaliških in koncertnih abonmajev in tako podprli dejavnost izbranega gledališča in koncertne hišo skozi vso sezono. Ko smo povabljeni na odprtje razstave ali le-to obiščemo pozneje, imamo priložnost, da se v primeru, če nam je katero od del zelo všeč, odločimo za nakup. Nakup umetniške slike, grafike, fotografije, kipa, arhitekture malo težje, zato pa tem lažje katero od vizualnih komunikacij (plakata, stripa ...), kateregakoli lepo oblikovanega predmeta ... Če bi hoteli podpreti intermedijske umetnosti, moramo najprej vedeti, katere so. Na spletni strani ministrstva jih opredelijo takole: "Vanje prištevamo vse umetniške prakse, ki v ustvarjalnem aktu uporabljajo informacijsko tehnologijo, robotiko, medmrežje, kibernetiko, teleprezenco, virtualno resničnost, multimedijskost in tako imenovano 'razširjeno telesnost', glede na zvrst pa je intermedijska umetnost tudi interaktivni performans, interaktivna (avdio, video itd.) instalacija, spletna umetnost in urbana javna intervencija." V upanju, da vam je vsaj katera od teh novih umetnosti že poznana, jih vse po vrsti priporočam. S knjigarnami in knjižnicami smo si pa bolj domači. Tisti, ki smo njihovi stalni obiskovalci, si bomo težko izposodili ali kupili še več knjig; lahko pa se potrudimo in k takemu knjigoljubnemu dejanju nagovorimo katerega od svojih najbližjih, ki sicer ni ravno notorični knjigoljub ...

Kaj pa kulturna dediščina? Ta se po volji ministrstva in tudi sicer deli na nepremično, premično in na tisto, ki je shranjena v arhivih. Saj si predstavljate: nepremično je tisto, kar se ne da premakniti: cerkve, gradovi, mestne palače, pa stare kmečke hiše, hlevi, kašče in kozolci ... Premakniti jih res ni mogoče, veliko pa se jih je že in se jih bo še podrlo. Mogoče imamo kako možnost, da kot lastniki ali ljubitelji dediščine tako ali drugače pripomoremo k temu, da bi se manj podiralo (ali neustrezno prenavljalo) in več obnavljalo. Premično kulturno dediščino navadno uničujemo takrat, ko pospravljamo podstrešja, kleti in druga odlagališča in zavržemo vse po vrsti. Zakaj ne bi kakega lepega kosa (pohištva, obleke, starega posodja ...) tudi ohranili? Ali pa si ga celo kupili, na boljšjaku, v starinarnici, od soseda ali znanca? Enako velja za stare listine. Hranimo jih, pojdimo v arhive, si izpišemo čim več podatkov in si iz njih na domačem računalniku naredimo svoj rodovnik ... To je aktivni odnos do dediščine. Pomagati pa ji je mogoče tudi z bolj pasivnim, tako da večkrat obiščemo kak muzej ali arhiv in si tam shranjeno dediščino samo ogledujemo.

Kultura so po vladnem razporedu tudi mediji. "Direktorat za medije ocenjuje stanje in predlaga ukrepe v zvezi z zagotavljanjem medijskega pluralizma," so zapisali na ministrstvu. To lahko po svoje počne tudi vsak od nas. Sadove medijev uživamo vsak dan in jih hkrati ocenjujemo. K zagotavljanju medijskega pluralizma pa lahko vsaj nekoliko prispevamo tako, da se "odklopimo" od medijev, ki jih doživljamo kot slabe ali pristranske in se "preklopimo" na tiste, ki so bolj po našem okusu. O okusih (in barvah) pa slej ko prej raje ne razpravljamo ...

Še naprej bi lahko razpredali o teh rečeh, a že po doslej zapisanem lahko sklenemo, da ima prav vsak od nas možnost, da dejavno podpre ali (nes)trpno zavrne kulturno produkcijo v svojem domačem ali v širšem slovenskem in evropskem prostoru. In zakaj je ne bi raje podpirali kot bojkotirali?

Prav vsak od nas ima možnost, da dejavno podpre ali (nes)trpno zavrne kulturno produkcijo v svojem domačem ali v širšem slovenskem in evropskem prostoru. In zakaj je ne bi raje podpirali kot bojkotirali?

Jih še kdo bere ali vsaj pogleda? / Foto: Gorazd Kavčič

NOŠA

Snovanja

"Črna noša", prepoznavna po svoji visoki beli peči, zavezani na petelinčka, in največkrat črni dvodelni obleki, je med ljubitelji t. i. narodnih noš poznana tudi kot "meščanska" ali "ljubljanska" noša, a noben od uveljavljenih izrazov ni prav točen.

Črna noša s petelinčkom

JASNA PALADIN

Črna noša", ki jo uvrščamo med t. i. narodne noše - kostume, s katerimi nosilci izpostavljajo svojo pripadnost slovenstvu ali ožjim lokalnim skupinam, namreč nikdar ni bila običajna le v mestih, še zdaleč ne le v Ljubljani, prav tako pa pogled v razvoj tega oblačilnega videza kaže, da tudi ni bila povsem črna, saj so bili poleg bele peče in belih nogavic tudi drugi oblačilni kosi pogosto sicer temne, a ne črne barve. Prav zato izraz "črna noša" pišemo v navednicah.

"Črna noša" se je kot pražnja (prejobleka začela razvijati v zadnjih desetletjih 19. stoletja. V tem obdobju se je kmečko prebivalstvo tudi po oblačenju vse bolj približevalo mestnemu, kar se je kazalo predvsem v krojih in materialih oblačil za posebne priložnosti. Spremenjene družbene in gospodarske razmere so namreč omogočile, da so ženske nižjih slojev do takrat značilno krilo z modrcem, narejeno iz domačih materialov, zamenjale za dvodelne obleke, sestavljene iz krila na pas in oprijete bluze ali jope oziroma kočemajke, sešite iz industrijsko izdelanega blaga. K temu poenotenemu oblačilnemu videzu, ki se je sprva uveljavil v večjih mestih, nato pri mlajših kmeticah iz krajev blizu pomembnejših cest in mestnih središč, naposled pa po večjem delu Slovenije, je navadno sodil tudi predpasnik, ter usnjeni ali sukneni čevlji, nekdaj splošno razširjeno pokrivalo - pečo, pa so zamenjale raznobarvne rute iz bombažnega, volnenega in svilenega blaga. Med oblačilnimi materiali, ki so bili kmetom ob koncu 19. stoletja dosegljivi in so hkrati ustrezali njihovemu okusu lepega in modnega, so prevladovale tkanine temnih barv, kot modna je bila posebej dobro sprejeta predvsem črna barva, ki je bila priljubljena celo pri nevestah.

K temu poenotenemu oblačilnemu videzu so ženske v drugi polovici 19. stoletja začele dodajati sestavine, ki so od tedanje splošne oblačilne mode odstopale. S tem so ustvarile "črno nošo" - rezultat sožitja tedanje oblačilne kulture in nekaterih prvin oblačenja, ki so bile značilne za kmečki stan in jih takrat niso več oblačili.

Zanimanje za pretekle načine oblačenja se je pojavilo ob narodnoprebudniških idejah slovenskih intelektualcev in sredi 19. stoletja začnemo slediti zanimivemu pojavu, saj so kmetje začeli na eni strani vedno bolj opuščati svojo "tradicionalno" nošo, na drugi strani pa so ob posebnih priložnostih tudi meščani začeli poustvarjati oblačilni kmečki videz prve polovice 19. stoletja ter s tem dokazovati pripadnost slovenskemu narodu in slovenski ideji. Oblačenje kmeta je namreč veljalo za najbolj slovensko.

"Črna noša", kakršno so ob koncu 19. stoletja in do let med obema vojnama ženske v mestih in na podeželju nosile, je bila sestavljena iz naslednjih oblačilnih kosov: krilo in tesno zapeta bluza navadno črne barve, eno ali več spodnjih kril, peča, neobvezno predpasnik in v hladnejšem vremenu tudi prileżna jopa iste barve, nogavice, čevlji na vezalke in med obema vojnama tudi s paščkom, sklepancem, na katerem je bila po vzoru že prej oblikovanih "narodnih noš" navadno privezana pentlja, in nakit ter drugi dodatki. Vrat in zapestja je pogosto krasil še rob belih čipk.

To je bila torej krojno in barvno tista oblika poenotenega načina oblačenja kmečkega človeka, ki se je vsaj od 70. let 19. stoletja uveljavila po vsem slovenskem ozemlju in tudi onkraj meja, obleke iz svile in drugih sijočih ter gladkih industrijsko izdelanih materialov pa so bile razširjene v mestih in njihovi okolici. Ena glavnih značilnosti sta prav peča in sklepanec - prvini starejšega kmečkega oblačilnega videza, ki so ju ženske dvodelni črni oziroma temni obleki dodale ob posebnih priložnostih. Takšno nošo so ženske vse do obdobja med obema vojnama v mestih in na podeželju nosile ob cerkvenih praznikih, kot so bile telovske procesije, žegnanja, birme ipd., na narodno zavednih manifestacijah in drugih posebnih priložnostih, tudi porokah.

Eden najbolj prepoznavnih elementov "črne noše" je prav bela peča, zavezana na petelinčka. Čeprav taka oblika vezave peče danes velja za "najbolj slovensko", se je uveljavila dokaj pozno, šele v 70. letih 19. stoletja, prav v kombinaciji s "črno nošo" in takrat, ko se je začel proces revitalizacije preteklih načinov oblačenja. Za zavezavo na petelinčka je morala biti peča precej poškrobljena, ženske pa so ob pomoči drugih žensk vogale v petelinčka pritrdile z bucikami, sponkami in celo šivi. Poleg peče so bili pri "črni noši" nepogrešljivi tudi sklepanci in različen zlat ali srebrn nakit oz. šmuk, kakor so mu rekli na Gorenjskem, ki je pričal o premožnosti posameznih žensk.

"Črna noša" nima posebnega moškega pandana, saj so kmetje in meščani od konca 19. stoletja naprej, ko se je "črna noša" razvijala, tako za vsakdanjik kot za praznik nosili kombinacijo, ki jo v osnovnem kroju za moške obleke poznamo še danes: dolge hlače, telovnik in suknjič. Na sodobnih folklorističnih prireditvah moški spremljevalci "črnih noš" kot kostum najpogosteje prevzamejo moško "gorenjsko narodno nošo".

Po prehodu v 20. stoletje se je poenoten način oblačenja razvijal naprej, dotedanja do tal segajoča in široka krila ter tesna vrhnja oblačila pa so začela nadomeščati ožja in tudi krajša krila in ohlapnejše bluze. Modo zoženih pasov in steznikov so zamenjala udobnejša oblačila novih materialov in predvsem živahnejših barv, ki so jih sprva oblačile mlajše ženske v mestih ob prazničnih dneh, do druge svetovne vojne pa se postopoma uveljavijo tudi pri vseh drugih.

"Črna noša" je danes sicer precej redek, a nepogrešljiv kostum vse bolj številnih ljubiteljev "narodnih noš" na različnih turističnih, folklorističnih in drugih prireditvah in kot taka v sodobni družbi ostaja prisotna še danes.

Zakonca Bohte iz Kamnika v črni noši / Foto: Jasna Paladin

Zavezovanje peče na petelinčka zahteva precej spretnosti, kar gre zelo dobro od rok tudi Mojci in Meti Pucelj iz Kamnika. / Foto: Jasna Paladin

"Črna noša" je danes sicer precej redek, a nepogrešljiv kostum vse bolj številnih ljubiteljev "narodnih noš" na različnih turističnih, folklorističnih in drugih prireditvah in kot taka v sodobni družbi ostaja prisotna še danes.

GRAFIKA

Snovanja

Sinoči so pred Tivolskim gradom v Ljubljani odprli 27. grafični bienale. To pot prikazuje "osem pogledov na grafiko" in njihov skupni imenovalec - reproduktibilnost. Razstave na bienalu si lahko ogledate do 28. novembra.

Preteklost in novi mediji

Metja Stritmar

Če je 23. Ljubljanski mednarodni grafični bienale, ki se je zgodil ob prehodu v novo tisočletje, leta 2001, še vztrajal pri iskanju in prezentiranju najnovejšega grafičnega ustvarjanja, je 27. grafični bienale morda v fazi pregleda odnosov med nekoč in sedaj, morda pa tudi iskanja odgovorov, kaj početi z umetnostjo. Sploh sedaj, ko vsaka še tako neznana vasica, otoček ali mestece, vsak trenutek proseva iz najrazličnejših ekranov. Sedemindvajseti grafični bienale si je za izhodišče vzel prelomni trenutek v zgodovini umetnosti. Zaradi tehničnega napredka, kjer je vse mogoče prereproducirati, kjer se lahko "umetnost" dela s klikom na ta ali oni gumb, je izhodišče tega bienala osem pogledov na grafiko, ki imajo nekaj skupnega - reproduktibilnost. Ta je tudi povezovalna nit razstav.

Mednarodni grafični bienale je bil ustanovljen leta 1955 z namenom, da bi domačim umetnikom predstavil dela tujih ustvarjalcev in recipročno tujim umetnikom odstrl pogled v sodobno dogajanje na področju vizualnega (grafiki) v majhni in dokaj neznani Sloveniji. Posebni geopolitični položaj Jugoslavije, ki je nastal po sporu s Stalinom leta 1948 in po ustanovitvi gibanja neuvrščenih v petdesetih letih, je Ljubljani omogočil, da je postala kraj za srečevanje umetnikov in umetnic iz vsega sveta. Do leta 2001 je predstavljal strogo usmerjenost v prikazovanje tradicionalne grafike, tega leta pa je predstavil vso širino medijev, v katerem je lahko en izdelek v več kot enem izvodu. Grafični bienale leta 2003 je razstavne prostore spremenil v nekakšno "čitalnico" in "knjižnico". 24. grafični bienale je brez sprenevedanja manifestiral hitrost produkcije tehničnega napredka, raznolikost medijev in ob tem vprašanje, ali res ne znamo in ne zmoremo komunicirati brez elektronskih medijev. Ob 50-letnici, leta 2005, je grafični bienale v čast zgodovine in častitljive obletnice pripravil razstavo v enem prostoru; sestavljena je bila iz osemnajstih manjših razstav, ki so jih pripravile ugledne svetovne ustanove in je odsevala dediščino polstoletnega dela bienala.

Naslov osrednje razstave - Razvezane oči nemira - govori o ključnem trenutku ustvarjanja, ko zamisel dobi vidno obliko; ustvarjalni nemir v glavi umetnika se razveže, iztrga iz "kaosa" in postane vidna umetnina.

Razvezane oči nemira

Osrednja razstava bienala, ki nosi gornji naslov, je po mnenju organizatorjev v vsebino vtkala pogled nazaj. Predstavlja namreč ustvarjalke in ustvarjalce različnih generacij in slogovnih opredelitev. Ker naj bi bila grafika medij, ki povezuje različne družbene skupine, so razstavljajoči ustvarjalci s svojim delom zaznamovali umetnost in družbo preteklih let in desetletij v Sloveniji in mednarodno. Naslov govori o ključnem trenutku ustvarjanja, ko zamisel dobi vidno obliko; ustvarjalni nemir v glavi umetnika se razveže, iztrga iz "kaosa" in postane vidna umetnina. Bistvo je v ideji, ne v mediju. Zato razstava poudarja ustvarjanje, ustvarjalca pa kot intelektualca. Osrednji prostor razstave je Mednarodni grafični likovni center (MGLC) v Gradu Tivoli, kjer se predstavljajo umetniki z različnimi umetnostnimi pristopi z raziskovanjem jezika vizualnega ustvarjanja. Pet avtorskih prispevkov na Razvezanih očeh nemira je dobilo tudi prostor v katalogu sedemindvajsetega bienala, ki je bil kot razstavni prostor uporabljen že na petindvajsetem. Kot razstavni prostor so bienalu dodana zasebna stanovanja, ki predstavljajo eno od končnih postaj umetnosti. Saj naj bi umetnine v njih govorile o zbiranju, posedovanju in osebnem, intimnem odnosu lastnika do umetnine. Umetnina v stanovanju zaživi drugače kot v javnem prostoru ali na predvidljivi postavitvi v galeriji ali muzeju. V šestih zasebnih stanovanjih v središču Ljubljane se predstavljajo avtorji, katerih dela so iz stalne zbirke MGLC.

Del razstave bo v javnem zunajgalerijskem in medijskem prostoru. Umetniki raziskujejo ekonomske, politične in socialne strukture in svoje rezultate in dognanja izražajo v jeziku umetnosti. Množici potencialnih gledalcev je prepuščeno, da opazi take projekte med drugimi informacijami v okolju (reklamnimi panoji, itd.) in v njih prepozna umetniška dela. Torej, aktivno opazovanje in povezovanje zunanjih dražljajev z umetnostjo.

Prostori, kjer bodo razstave, so: avtobus ljubljanskega potniškega prometa, jumbo panoji v Ljubljani, Modna hiša v Ljubljani, Mercator center Maribor, Mercator center Celje, Pasaža Maximarketa v Ljubljani, plakatna mesta v Ljubljani, Ribji trg. Kustosi razstave pa so Liljana Stepančič, Breda Škerjanec in Božidar Zrinski.

Garvin Sierra, Zavojevalni kapitalizem - Irak, 2007, digitalni tisk na bankovcih (z razstave Stigma)

Stigma

Je razstava dobitnika velike nagrade 26. bienala (2005), Trienal Poli/Grafica de San Juan iz Portorika. Samostojna razstava umetnosti Portorika bo v galeriji Cankarjevega doma predstavila sodobno reproduktibilno umetnost Latinske Amerike in Karibov, ki ponazarja politiko uveljavljanja umetnosti zunaj središč kapitala in politične moči. Vojna, kolonializem, predsodki, tehnologija, turizem in neobrzdano nasilje so glavni problemi, s katerimi se spopada sodobni Portoriko. Umetniki pa s svojimi deli poudarjajo, da so to problemi in težave vsega sveta. Zakaj Stigma? Po tradiciji katoliške cerkve se telesne stigme, oznake na telesu, rane in občutja bolečine pojavljajo na enakih mestih kot rane križanega Kristusa. Tako kot označevanje sužnjev z imeni ali inicialkami njihovih "lastnikov", imenovanega carimbo, se tudi stigem ne da izbrisati. Jorge Luis Borges trdi, da so občutje sramu, ponižanja, škandali in sramota vir, iz katerega črpajo navdih umetniki. Razstava skuša prikazati, kako se umetniki iz Portorika spopadajo s pojavom osebnih, rasnih, družbenih in drugih stigem. Objesten požig umetniškega ateljeja, ponižujoča preobrazba s samokaznovanjem in druge simbole sramote so en del zbirke razstavljenih del, za drugi del Stigme pa so značilni ironija, parodija, čaščenje načinov, s katerimi umetnost zaznamuje življenje in propadajoče urbano okolje. Umetniška dela, ki so del Stigme, vzbujajo dvom o vlogi umetnika in cilju, za katerim teži v sodobni globalizirani družbi. Kustodinja razstave je Marimar Benitez.

Nancy Spero, Izraelske vojakinje, ročni odtis na papirju, 1993 (z razstave Razvezane oči nemira)

Spremljevalne razstave

Thomas Nozkowski riše slike na papir, v katerem je svet njegovega uma. Pogosto so večje od njegovih platen, vendar niso študije, temveč dognana, zgovorna in surova dela. V svetu, ki je vse bolj osamljen in digitalno izkoreninjen, delujejo nekoliko čudaško, a na gledalca pomirjujoče, saj je umetnost še vedno lahko ročno narejena, ganljiva in osebna. Razstava je v prostorih Mestne galerije v Ljubljani, njen avtor je Aleksander Bassin. V galeriji P74 se bo predstavila knjiga umetnika, ki je rezultat razpisa iz leta 2004, ko je MGLC objavil javni razpis za realizacijo knjige umetnika, kustodinja razstave je Urška Jurman. V Galeriji Kapelica se bo predstavil strip z razstavo Muzej Ferraille, ki prikazuje zgodovino stripa in spreminjanje njegovih ustvarjalcev. Mr. Ferraille je namreč kovinski robot, ki se je v stripu pojavil v časopisih leta 1924 in opeval eliksir večne mladosti ...

To je samo nekaj iz bogatega programa 27. grafičnega bienala. Dobitnika velike nagrade je korejski umetnik Jeon Joonho (1969). Razstavlja v MGLC, v osrednjem sklopu bienala Razvezane oči nemira.

ŠOLA

Snovanja

Mogoče ne bo narobe, če si ob začetku šolskega leta 2007/8 ogledamo, kakšna je bila naša šola pred poldrugim stoletjem. Takratnega šolskega vzdušja pa nam ne bo pričaral nihče drug kot - pisatelj Ivan Tavčar. V šolo je namreč začel hoditi leta 1858 ...

Šole Ivana Tavčarja

Miha Naglič

Ko je osemkrat udarilo kladivo na bron bobovškega zvona, vzame učitelj Deska izza kota znamenje svoje oblasti - dolgo leskovko, obleče dolgopeto haljo ter stopa počasi proti mestu dobrodejnega svojega delovanja. Srenjski očetje najeli so bili v ta namen sobo v vaški usnjariji ter z redko daroljubnostjo poklicali muze in gracije v kraj, kjer so vladale poprej erinije smrdljivega česla in surovih kož. Pred strojarijo je že zbrana kopica vedoželjne mladine. Vpije, kriči, prepira se in pretepa. Povedali smo že poprej, da je tekel skozi Bobovec potok in ob njegovem obrežju stala je bobovška usnjarija in šola. Gospod Deska moral je torej vselej, kadar je hotel v svoje svetišče, čez majhen mostiček, kjer je stala navadno druga tropica njegovih učencev ter zrla mirno v dalje hitečo vodo. Ali komaj zapazijo otroci Desko z domačo kapico na osiveli glavi in s čudodelno leskovko pod pazduho, udero se v šolsko poslopje. Učitelj Deska pa koraka počasi mimo cerkve, mimo farovža in vrta njegovega. Pri cerkvenih vratih opravi poklon in pred farovžem pogladi dvorskega psa Tetirja; potem pa stopa dalje, čez mostiček, dokler ga ne sprejme strojarija v svoje smrdljivo krilo. Prične se poduk. Najpoprej se moli, potem pa zapoje leskovka svojo pesem in šele, ko je pretepel navdušeni Deska polovico svojih učencev, prične podučevati ..."

"Prične se poduk. Najpoprej se moli, potem pa zapoje leskovka svojo pesem in šele, ko je pretepel navdušeni Deska polovico svojih učencev, prične podučevati ..."

Tako je Emil Leon (= Ivan Tavčar) v satirični povesti Ivan Slavelj (1876) karikiral vzdušje stare avstrijske podeželske enorazredne trivialne šole sredi 19. stoletja. Pripoved je v marsičem avtobiografska. Bobovec so Poljane, model za gospoda učitelja Štefana Desko mu je bil njegov učitelj France Breznik. Šlo je seveda za satiro. Breznik je bil v resnici čisto spodoben učitelj, on je bil tisti, ki je nagovoril Janezova starša, da sta ga poslala naprej v šole. Trivialke, najnižje ljudske šole, ki jih je uvedla cesarica Marija Terezija, so imele jasni smoter: vzgojiti otroke v "pametne zemljane, zveste državljane in dobre kristjane". Vaški duhovnik je bil hkrati katehet in jih je učil krščanskega nauka; učitelj, ki je bil hkrati organist in cerkovnik pa branja in pisanja v materinem in nemškem jeziku, računanja, petja, risanja in oblikovanja ter poznavanja zemlje. Pouk je obsegal kakih 18 ur na teden, po tri ure na dan, od osmih do enajstih (sledila je Cankarjeva "enajsta šola pod mostom"). Poljanska šola je bila v Tavčarjevem času gornjem nadstropju domačije pri Primožu; v spodnjem so Ušeničniki dejansko strojili usnje ...

Tavčar je hodil v poljansko trivialko dve leti. Svoj prvi šolski dan je nastopil 29. septembra 1858. Bil je med najboljšimi učenci. Ti so smeli ob koncu šolskega leta pod učiteljevim vodstvom v šolsko spominsko knjigo z vzorno lepopisno pisavo vpisati nek učiteljev nauk. Preberimo Tavčarjeva dva. Prvi se glasi: "Če vas kdo imenitnih ali kteri vikši sreča, odkrite se mu iz daleč, priklonite se mu, postojte nekoliko, in še le potlej se pokrijte, ko bo nekoliko stopinj od vas. V Poljanah 31. avgusta 1859. Janez Tavčar." Leto pozneje pa beremo: "Lakomnost je železna suknja, ktera se izsleči ne da, in s starostjo raste.

Šolarji na cesti nekoč (na mostu čez Soro v Žireh, okrog 1960)

Dlančnik na poti

59 RAČUNALNIK IN JAZ

Robert Guštin

Pa so mimo počitnice, dopusti, brezskrbno preživljanje časa in doživljanje lepih, nepozabnih trenutkov. Upam, da ste dopust preživeli prijetno in predvsem, da ste se spočili in nabrali energije za naprej. Kljub dopustu in dobri družbi nisem mogel brez računalnika. Ta me sicer ni spremljal na dopustu, je bil pa zato z mano njegov manjši brat. Z njim sem lahko telefoniral, pregledoval in pisal elektronsko pošto, brskal po internetu, sledil toku dokumentov v službenem informacijskem sistemu in jih pregledoval ter dopolnjeval. Z njim sem počel praktično vse, kar lahko tudi sicer počnem s pravim računalnikom.

Govorim o dlančniku. To je pomanjšan računalnik, ki omogoča praktično vse, kar nudi običajni računalnik. Njegova velikost ni nič večja od naše dlani in od tod tudi ime dlančnik. Sestavljen je iz majhnega zaslona in tipkovnice ali pa ima namesto nje le navidezno tipkovnico, ki se nam prikaže na zaslonu in potem na posamezne znake pritiskamo s pomočjo posebnega svinčnika. Zaradi majhnosti je izredno priročen in priročen, vsekakor pa služi le za opravljanje nujnih računalniških opravil na poti. Njegova odlika sta še mobilnost in enostavna uporaba. Naložen ima operacijski sistem, ki je zelo podoben tistemu na našem računalniku. Običajno so to kar Windowsi prilagojeni za dlančnike, pa Microsoft Office z Wordom in Excelom, obvezen je še program za delo z elektronsko pošto, uporabljate pa lahko še vse druge programe. Okolje je torej zelo identično vašemu domačemu pisarniškemu okolju, le da je vse manjše in nekako bolj štorasto. Je pa v vsakem primeru za na pot izredno primeren, saj, namesto da s seboj vlačite prenosni računalnik, dlančnik enostavno spravite v žep suknjiča ali v torbico.

Dlančnik se lahko preko vgrajenega modema brezžično poveže na internet, saj za to uporablja kar mobilno omrežje, kar omogoča, da lahko z njim tudi telefonirate. Ko na vaš elektronski naslov prispe elektronsko sporočilo, se ta na vaš dlančnik prenese samodejno. Sistem pokliče vaš dlančnik, ki se takoj poveže na internet in elektronsko sporočilo se v hipu prenese na dlančnik. Sporočilo se prenese skupaj s priponkami, ki so stisnjene in primerno zmanjšane, da ne obremenjujejo spomina dlančnika. Če jih želimo pregledati in dopolnjevati, pa se nam na dlančnik v tistem trenutku prenese celotna priponka. Tako je delo z njo omogočeno v celoti. Takemu principu dela pravimo mobilna potisna elektronska pošta, saj sistem sam kliče dlančnik in tudi vzpostavlja in prekinja povezavo, pač po potrebi oziroma odvisno od vaših zahtev.

Potisna pošta omogoča, da ste ves čas na tekočem. Sproti dobivate elektronsko pošto in dokumente, sproti lahko pregledujete sporočila in nanje odgovarjate, spremljate pa lahko tudi vaš koledar in opomnik. Za uporabo storitev potisne pošte potrebujete ustrezno napravo. To je dlančnik, ki pa jih je na trgu kar nekaj. Ena bolj uporabnih in tudi največkrat uporabljenih rešitev sta BlackBerry in Integral EMO. Oba zahtevata zmogljivejše mobilne aparate. Trenutno sta rešitvi implementirani na boljših aparatih znamke Ericsson ali Nokia, rešitev Black Barry pa deluje tudi na posebnih aparatih znamke Black Barry.

Jaz sem na dopust s seboj vzel Black Berryja, ki ima poleg velikega zaslona še tipkovnico, ki vam omogoča hitro in enostavno delo. Praktično mi je nudil vse, kar sem potreboval za osebno in službeno uporabo na dopustu. Edina nadlega je bila ta, da sem ves čas videl vse delo, ki se mi nalaga v pisarni, prav tako pa se nisem mogel skriti, ne da bi me našli.

Mobilnost, prilagodljivost in dostopnost kjerkoli in kadarkoli so potrebe sodobnega poslovnega okolja. Prezrta informacija lahko pomeni izgubljen posel ali poslovno napako. Zato je potrebno biti ves čas v sedlu, a s čim manj truda in na čim preprostejši način. Dlančnik omogoča, da smo pri našem početju bolj neopazni in neobremenjeni.

ŠOLA

Snovanja

Več ko lakomnik ima, več poželjuje, njega srce je terdo ko kamen; gnada božja ga ne omehči. Razbojnika na smrtni postelji poboljšaš, lakomnika pa ne. V Poljanah 31. avgusta 1860. Janez Tavčar."

Če je hotel nadaljevati šolanje, da bi postal "kteri vikših", je moral seveda od doma. Po prvih dveh šolskih letih (1858-60) v rodnih Poljanah so sledila tri (1860-63) v ljubljanski normalki in tej osem let gimnazije (1863-71), od tega šest v Ljubljani, vmes pa dve (4. in 5. razred) v Novem mestu. Danes bi rekli, da je hodil pet let v osnovno in osem v srednjo šolo. Na dunajski univerzi je v letih 1871-75 študiral pravo in 1877 promoviral za doktorja prava. To bi bil na kratko potek njegovega šolanja. Tega na teh straneh seveda ne moremo v celoti obnoviti, navedimo le še nekaj šolskih podob iz njegovih časov. Da si bomo lažje predočili velikansko razliko med današnjo in ondašnjo šolo.

V Tavčarjevih spisih (Izza kongresa) se nam je ohranila podoba vsemogočnega, silovitega in groznega učitelja Kapusa, negativna, mrka, močno karikirana. "Veljal je za vzornega učitelja, ker je bil svojim učencem prototip groze, strahu in trepeta!" Ko je vstopil v razred, so učenci vstali in pozdravili: Hvaljen bodi Jezus Krist! "Nekaj je zamrmral kot medved na verigi, gledal v tla ter kazal podobo skrajne neizprosnosti. Na usnjatem obrazu niti ena črta ni govorila o usmiljenju in o ljubezni do malih, ki so mu bili izročeni v odgojo. Na klin v steni je obesil cilinder, nato pa je z otroki zropotal običajno šolsko molitev. Šele potem je slekel dolgopeto svojo suknjo ter jo obesil pod klobuk na steni. Iz malega katedra je vzel rumeno svojo paličico ter jo z nekako sveto ljubeznijo položil predse. Ravno od tam je privlekel veliko črno tobačnico in krajšo, že zelo obrabljeno suknjo in jo slovesno nataknil pred vsem razredom. Istotako si je nataknil na plešasto glavo malo žametasto čepico. Nato je počasi odprl tobačnico ter si nasul nos s tobakom. Šele sedaj se je ozrl po razredu - temno kot nevihta ..." Tu gre seveda za karikaturo učitelja, po kateri ne bi smeli soditi celega učiteljskega zbora in še manj njegovih nespornih strokovnih kvalitet.

Že v ljubljanski normalki je Tavčar spoznal gorenjskega rojaka Ivana Hribarja, tedaj sošolca, pozneje življenjskega sotrudnika. Hribar se v knjigi Moji spomini (1928) spominja, kako sta bila "s sošolcem Ivanom Tavčarjem vzorna učenca (*Musterschueler*), jaz v drugi, Tavčar v tretji klopi. Bila sva si potemtakem najbližja soseda; a poznala sva se že iz Mengša, kamor je Ivan Tavčar hodil na počitnice k svojemu stricu, kaplanu Nacetu Tavčarju. Občevala sva največ med seboj. Nekoč me dregne med poukom Tavčar pod pazduho. Obrnem se k njemu in on mi tam nekaj razkazuje ter prav hitro pripoveduje. Kaj da je pravzaprav bilo, sam nisem vedel, a smejal sem se in ker sem bil proti njemu obrnjen, niti opazil nisem, da se po prstih bliža Nemesis. Naenkrat mi namreč od učitelja prileti zaušnica, da se mi je kar pobliskalo pred očmi in da sem padel skoraj iz klopi. Takrat sem prvič občutil, kako hudo de človeku, če je kaznovan, ne da je iz lastnega nagiba kaj zakrivil."

Pozneje, med gimnazijskimi poletnimi počitnicami se je vračal v rodne Poljane in tam se je v njem prebudila skrivna dijaška ljubezen do tiste poljanske cerkvene pevke, o kateri piše v črtici Grogov Matijče. "Manica Šetravova, Bog ti daj mir! Ali še sedaj te vidim, kaka si bila, in še sedaj mi bije glas tvoj na uho, ta drobno-sladki glas, ki je predramil vsakega, če je hotel spati med službo božjo. Kadar je vstala ter se k petju pripravljala ... odprla je svoje oko, da se je kar zabliskalo; a potem je zopet povesila trepalnice in odprla je usta in dela roke okrog krasnih prsi in zapela je, da so njeni glasovi hipoma odmevali okrog zlatih svetnikov in svetih oltarjev. Če vam povem, da tedaj še nisem vedel, čemu je ženska na svetu, mi to lahko verjamete! Ali uže tedaj sem imel lastnost, da mi je mlado žensko lice bolj dopadlo kot velo, in uže tedaj sem rajši gledal v oko Šetravovi Manici kot Kašpurjevi Agatulji, ki je gledala samo na eno oko, in še na tisto grdo!" Ja, je že tako.

Šolarji na cesti danes (pred osnovno šolo v Žireh) / Foto: Polona Mlakar Baldasin

Konec osmega razreda, junija 1871, je prišel čas mature. Gotovo vas bo zanimalo, kako jo je opravil. V pismenem delu je moral napisati dve nalogi, nemško in slovensko. Naslov nemške se je glasil: "*Der Wille macht den Menschen gross und klein*" (Schillerjev izrek, po slovensko: Volja naredi človeka velikega in majhnega). Naslov slovenske pa je bil: "V sedanjih časih do groba od zibeli - po cesti železni smo se zaleteli". Danes bi se mogoče reklo: Že po zraku smo leteli, po svetovnem spletu še hitreje smo zdrveli ... Ustno izpraševanje je prišlo na vrsto šele v začetku avgusta. Izpraševali so profesorji, ki so učili v osmem razredu. Ivan se je uvrstil med osem najboljših v razredu, ocene so bile enake tistim v osmem spričevalu, le nemščino je za eno stopnjo izboljšal, grščino pa za eno poslabšal. Za "vedenje v času šolanja" je dobil oceno "*entsprechend*" (primerno). Z oceno "*vorzueglich*" (odlično) so ocenili njegovo maturitetno znanje verouka, zgodovine in zemljepisa, matematike, fizike, prirodopisa, nemščine, slovenščine in stenografije kot prostega predmeta. Za grščino je dobil oceno "*befriedigend*" (zadovoljivo), za latinščino "*lobenswert*" (hvalevredno), za filozofsko propedevtiko pa "*ausgezeichnet*" (odlično).

Jeseni 1871 je odšel na Dunaj študirat pravo. Po vrnitvi pa se je začel njegov vzpon v slovenske višave, ki bi brez šol ne bil mogoč. Vloga šole v promociji človeka je slej ko prej enaka ali celo vedno večja. Sicer pa je današnja šola povsem drugačna od nekdanje ...

(Vir: Branko Berčič, Mladost Ivana Tavčarja, Ljubljana 1971)

"Če vas kdo imenitnih ali kteri vikši sreča, odkrite se mu iz daleč, priklonite se mu, postojte nekoliko, in še le potlej se pokrijte, ko bo nekoliko stopinj od vas.
V Poljanah 31. avgusta 1859.
Janez Tavčar."

Šmarnogorska cerkev

100 IZ STARIH ČASOV

MIHA NAGLIČ

Oglejmo si naposled še nekaj znamenitosti cerkve, ki stroji vrh Šmarne gore in je posvečena Roženvenski Materi božji. "Šmarnogorska cerkev je podružnica, ki spada k župniji Vodice. Kot božjepotna cerkev je imela v prejšnjih časih vedno stalnega duhovnika. Navadno je dobil to mesto kak bolehen ali pa upokojen župnik. Notranjščina cerkve je zanimiva radi lepih slikarij. Slike je izvršil Matej Langus. Nad korom vidiš na stropu krasno skupino fantov in deklet v narodnih nošah, ko gredo k maši. Vsa čast slikarju, ki je s tem ovekovečil tedanje narodne noše. Poleg cerkve stoji pritlična hiša, katere podstrešni prostori so služili vrsto let za stanovanje duhovniku in cerkovniku. V spodnjih prostorih pa se je od nekdaj nahajala gostilna in ta je še dandanes, tako da je za okrepčilo romarjev in turistov vedno dovolj preskrbljeno. Na vzhodni strani cerkve, tik za ograjnim zidom, zagledaš skupinico nagrobnih križev. Tu počivajo šmarnogorski župniki, cerkovniki in drugi, katere je na gori pokosila smrt. Zvonik je nizek in širok. Stoji popolnoma ločen od cerkev. Pred svetovno vojno je donelo iz tega zvonika zvonjenje, ki ti je pretresalo dušo in srce. Zlasti lep, mogočen in spojen z neko nepopisno milino je bil glas velikega zvona. Kdor ga je čul enkrat, ga ni pozabil nikoli več. Med svetovno vojno so ga vzeli in prelili v topove. Po vojni so okoličani in romarji zbrali denar za nov zvon, ki se že glasi iz šmarnogorskih lin, toda mline starega zvona še izdaleka ne doseže."

Ste vedeli, zakaj zvoni na ŠG poldne že ob pol poldne? "Zanimivo je to, da, dočim po vseh cerkvah zvoni poldan ob 12. uri, šmarnogorski zvon naznanja poldan vedno ob pol 12. uri. Ustno izročilo naših dedov ve o tem tole: Bilo je v turških časih in Turek je pridrvel v kraje s posebno silno močjo. Opustošil je vse, kar je dosegel. Okoličani, zbrani v utrdbi na Šmarni gori, so strahoma zapazili, da se je turška drhal obrnila proti gori in prve množice so že korakale v hrib. Domačini so uvideli, da tolike sile ne premagajo. Tu jih more rešiti le nadnaravna pomoč. Popadali so na kolena in prosili Mater božjo, naj jih otme turškega gorja. V tej skrajni sili je nekdo nehote zgrabil za vrv velikega zvona. In - oj čudo! Komaj se je oglasil zvon, so se turški vojaki in konji vdrli do kolen v zemljo in se niti ganiti niso mogli več. Kristjani, to videč, so bili naenkrat pri Turkih in jih posekali do zadnjega moža. V zahvalo Materi božji in v spomin na to čudežno rešitev je zvonilo potem na Šmarni gori vedno ob pol 12. uri."

Šmarna gora z ljubljanske strani

Materi božji je v posebnem oziru za pomočnika sv. Anton puščavnik. "Takoj pod cerkvijo, na zahodni strani hriba stoji v dolbini kamnita soha sv. Antona puščavnika. Poleg sohe je postavljen lesen drog in na vrhu droga je pritrjen zvonec, od katerega visi dolga žica. Tudi tu se romarji radi ustavljajo in se v raznih potrebah obračajo k sv. Antonu. Pravijo, da je ta svetnik pri Bogu velik posrednik zakonskega stanu. Ker pa je zakonaželjnih fantov in deklet povsod dovolj, ni čudno, da se zvon sv. Antona zelo pogosto oglaša." (Vir: Manica Koman, Na Gorenščem je fletno, 1928.)

USODE

Snovanja

Vrsto let sem z zaprtimi očmi hodila mimo sreče, ki je ležala ob poti

Zgodba s srečnim koncem

MILENA MIKLAVČIČ

Odraščala je kot nekakšna dvojna osebnost: na zunaj je poskušala biti enaka vrstnicam, v srcu pa je še zmeraj nosila spomine na najrazličnejše običaje, prepovedi in manire.

Z Urško se poznava že dolgo vrsto let. V Slovenijo je prišla iz Bosne, skupaj z mamo (Slovenko), ko se je ta v dokaj nasilnih razmerah ločila od svojega moža. Kar nekaj časa sta potem živeli pri raznih stricih in tetah, dokler se nista osamosvojili. Urška je imela še v srednji šoli nekaj težav s slovenščino, vendar so to bili časi, ko so bili nekdanji jeziki enakopravni in ji zaradi tega nihče ni ničesar očital.

Verjetno so se bali, da bi jih kdo obsodil, da delajo proti sistemu, se danes včasih majčkeno poigra z besedami Urška.

Prešeren je bil tudi "kriv", da si je dala spremeniti ime in priimek. Ko je brala Povodnega moža, ji je padlo na pamet, da se njeni sošolci nenehno trudijo, da si zapomnijo njeno prvotno osebno ime, ki je bilo dolgo in nenavadno za okolje, v katerem je poslej živela. Ko je o tej ideji razpredala z mamo, je bila ta zgrožena in se sprva ni dala pregovoriti.

"Mogoče se je bala, da bi naju kdaj dosegla očetova roka in bi bila potem kaznovana še zaradi moje muhavosti," sklepa Urška.

Odraščala je kot nekakšna dvojna osebnost: na zunaj je poskušala biti enaka vrstnicam, v srcu pa je še zmeraj nosila spomine na najrazličnejše običaje, prepovedi in manire, ki so ji jih vcepljali v glavo v zgodnjem otroštvu. Zaradi tega je bila velikokrat razdvojena, v precepu, razočarana in celo depresivna. Vendar se je znala vzeti v roke in zato se je redkokdaj zgodilo, da so prisotni opazili, da v njej nekaj "vre".

"Kljub temu da sem bila, na videz, zelo živahno dekle, sem bila v duši dokaj plaha, negotova in nisem znala zaupati lastni presoji, kaj je prav in kaj ne. Najbolj se je to kazalo v mojem odnosu do moških. Tista leta, ko so se v meni prebujale ljubezni, so bila peklenska," se nasmehne, medtem ko sva jo, dokaj zasopli, ubirali navzgor proti vrhu Blegoša.

Nekaj zadoščenja je dobila v dejstvu, da ji je šlo učenje gladko od rok in da je že zdavnaj presegla mamine želje, da bi postala šivilja.

"To, da bi znala sama šivati, je bil mamin sen, kar pomnim. Meni pa ni bilo do šivanke, niti do sedenja za šivalnim strojem. Spominjam se večera, ko sva z mamo sedeli pred bungalovom v Poreču, jaz pa sem ji povedala, da želim študirati ekonomijo. Vrglo jo je z ležalnika, nekaj časa sploh ni mogla dojeti, kaj sem ji rekla. A ni bilo dovolj, da sem tolerirala tvoje muhavosti, ko si se vpisala na gimnazijo, mi je očitala med jokom. Mama je bila namreč prepričana, to je prinesla še s seboj iz Bosne, da sta znanje in študij za žensko prekletstvo, da me zaradi mojih odločitev noben fant ne bo maral, skratka, da bom ostala "stara devica". Nisem ji mogla dopovedati, da so v Sloveniji drugačne razmere, nenazadnje smo takrat živeli že v poznih sedemdesetih letih," pripoveduje Urška.

Ker je bila edinka, ni imela nobene štipendije, to pa je pomenilo, da je morala poprijeti za vsakršno delo, ki ji je prišlo pod roke. Nekaj mesecev sva v nočnem času v neki tovarni celo skupaj pakirali Vitergin, in zjutraj, ko sva končali, sva bili na smrt utrujeni. Toda neka čudna sila naju je gnala naprej, da sva vztrajali, kaj drugega nama ni niti kazalo, saj sva bili obe odvisni le od dela svojih rok. Takrat sva se tudi spoprijateljili in v dolgih nočnih urah sva si zaupali marsikaj, kar si drugače verjetno ne bi.

Ko sem se poročila, kar se je zgodilo kmalu za tem, sva za nekaj let izgubili stike. Urška je za nekaj časa celo prekinila študij, da si je z delom nabrala malo denarja, kakšno leto je živela z moškim iz prekomorskih držav, vendar se tista zveza ni ravno obnesla, ker je ravnal z njo podobno, kot so ravnali z njeno materjo v Bosni.

"Ni mi še bilo trideset let, ko sem spoznala, da se obešam na napačne moške," je dejala.

"Eni so bili luzerji, drugi stremuhi, tretji so želeli imeti ženo in kup otrok ter "živeti srečno do konca življenja". Redko kdo, če sploh kdo, pa bi mi tudi v zvezi dopuščal osebno svobodo, ki sem jo potrebovala enako, kot potrebujemo dihanje in hrano, da preživimo."

Potem je v čakalnici svojega zdravnika (imela je ravno hude napade migrene) spoznala Petra. Bila sta si všeč in že čez nekaj mesecev sta se tudi poročila.

"Na začetku je bilo kot v pravljici. Njegovi so nama izdatno pomagali, da sva po lepi slovenski navadi zgradila hišo, in ker sva imela oba dobri službi, nama ni ničesar manjkalo. Le otrok ni bilo, zaradi česar sem se nenehno žrla in padala v depresije ..."

Med sosedi

54 SLOVENCI ZA MEJAMI

JOŽE KOŠNJEK

Pliberk/Bleiburg v Podjuni, blizu mejnega prehoda Holmec na slovensko-avstrijski meji, je od petka do ponedeljka živel v znamenju **614. Pliberškega jormaka**, najznamenitejšega in najstarejšega sejma v tem delu Koroške. Jormak je podjunska narečna beseda in izhaja iz nemških besed Jahr Markt (letni sejem). Njegovi začetki segajo v leto 1393, ko je vojvoda Albreht podelil mestu pravico prirediti sejem na travniku, ki je moral biti vsako leto 15. avgusta. Ta del tedanje Koroške je bil zelo siromašen in vojvoda je hotel s sejmom doseči napredek. Leta 1428 je pliberški mestni sodnik Hanns Katschnik sestavil pogodbo med mestom Pliberk in lastnikom travnika, na katerem je bil sejem. Pogodba, ki velja še danes, je med najstarejšimi tovrstnimi pravnimi akti v Evropi. Do leta 1842 so bili sejmi 15. avgusta. Potem pa je cesar Ferdinand I. uslišal prošnjo meščanov in dovolil sejem organizirati na ponedeljek pred 1. septembrom ali po njem, ko praznuje sv. Egidij. Jormak je z leti postal največji kmetijski sejem na spodnjem Koroškem, na katerega so prihajali trgovci in kupci s Koroškega, Štajerskega, Kranjskega in celo iz Italije.

Župan Pliberka Štefan Visotschnig (levo) in urednik Novic Silvo Kumer / Foto: Jože Košnjek

Dejavni v SPD Edinost Pliberk in na jormaku: od leve Franc Picej, predsednik Edinosti Mirko Nachbar in Boris Sturm

Danes je Pliberški jormak gospodarski in vedno bolj tudi družabni dogodek, ki ga na skoraj sedem hektarov velikem zemljišču organizira občina Pliberk. Na njem sodelujejo tudi razstavljavci iz Slovenije, predvsem iz občin ob meji. Lani ga je v štirih dneh obiskalo okrog 130.000 ljudi, najmanj toliko pa jih je bilo tudi letos, med njimi tudi iz Slovenije. Za mlajše je še posebej vabljiv zabaviščni park, za starejše pa dogajanje pod šotori, kjer od dopoldneva do večera nastopajo različne zabavne in glasbene skupine.

Na jormaku je bil tudi slovenski šotor **"Svaveja uta"**. Glavni urednik Novic, slovenskega tednika za Koroško, **Silvo Kumer** mi je pojasnil, da je "svaveja" podjunski izraz za "slovensko", uta pa je tradicionalna podjunska beseda za pokrit prostor. V "uti", ki jo je postavilo Slovensko prosvetno društvo Edinost Pliberk, sta med drugim igrala tudi znana slovenska ansambla Alpski kvintet in ansambel Lojzeta Slaka. V nedeljo popoldne je bil praznik časnika Novice. Več tisoč ljudi je napolnilo šotor in spremljalo zanimiv program z nagradnim žrebanjem in slovesnim odpiranjem soda s pivom. Gost praznika Novic je bil župan Pliberka in hkrati tudi tržni referent občine **Štefan Visotschnig**. Silvo Kumer je povedal, da so se Novice kot skupni časopis Slovencev na Koroškem "prijele". Naročnikov je že 3500, kar je več, kot sta jih skupaj imela predhodnika Slovenski vestnik in Naš tednik. Uspeva nam, ker pišemo o življenju in dejavnosti naših ljudi in ker naši bralci želijo vedeti, kaj se dogaja na dvojezičnem delu Koroške, je povedal urednik Kumer.

LIDL Od čet., 6. 9.

OTVORITEV 20. 9. 2007 ob 8. uri v:
- Krškem, Ulica 11. novembra 55
- Celju, Mariborska cesta 23

Banane
razred I
cena za kg
Zelo poceni! €0,49* za kg

Redkvica
razred I
cena za šop
Zelo poceni! €0,19* za šop

Mlada čebulica
razred I
cena za šop
Zelo poceni! €0,29* za šop

Sukkulente mix v dekorativnem kozarcu
Ø 5,5 cm; V 10 cm
Sorta: Crassula, Aeonium, Echeveria, Sempervivum
Zelo poceni! €1,59* za kos

Ceneje! 6. 9. - 8. 9.

Cappuccino classic
• s kavnim belilom in sladkorjem
200 g
€ 4,95/kg
-31% €1,45 €0.99*

Sončnična margarina
• 80% maščobe
500 g
€ 1,18/kg
-28% €0,83 €0.59*

CHIRA
Kranjske klobase
360 g
€ 2,75/kg
-44% €1,79 €0.99*

Tamponi
• več vrst
24 kosov
-42% €1,19 €0.69*

Cien
Kremna kopel
• več vrst
1000 ml
-35% €2,79 €1.79*

Večnamensko pokrivalo, 5 x 4 m
- Se ne trga in je odporno na vremenske vplive
- Z 18 kovinskimi ušesci in ojačanim robom
- Z 20 m dolgo vrvico za optimalno namestitev
- Mere: pribl. 5 x 4 m

€7.99*/kos

Halogenska kotna svetilka, 3 kosi
- V obliki trikotnika ali pravokotnika • Z žarnicami, transformerjem in 3,8 m dolgim kablom

€11.–*/komp.

Potopna črpalka
- Moč: 600 W, maksimalna zmogljivost: 13.000 l/h
- Maksimalna višina črpanja: 8,5 m, maksimalna globina potapljanja: 7 m • Samodejno plavalno stikalo • S funkcijo stop pri povratnem pretoku in možnostjo priključitve cevi različnih velikosti od 1/2" do 1 1/2", z 10 m dolgim gumijastim kablom in 8 m vrvjo • Z navojem, ki ustreza sistemu Gardena

Florabest
600 W
€29.99*/kos

Pihalnik listja
- Za pihanje, sesanje ali drobljenje listja • 2-delna cev s kolesom
- Prostornina sesanja do 18m³/min, hitrost pihanja do 290 km/h, elektronski nadzor števila vrtljajev • Vreča z zadrgo, s podlogo, ki varuje pred prahom in vlago, prostornina pribl. 50 litrov
- Vklj. s sesalno šobo za terase

Florabest
€39.99*/kos

Zaščita za žlebove
- Enostavna namestitev s pritrdilnimi sponkami
- Preprečuje zbiranje in usedanje listja ter umazanije
- Mreža: 16 cm x 6 m, s 15 pritrdilnimi sponkami

€2.22*/komp.

Igralne kocke
- V praktični nosilni škatli • 120 kock različnih velikostih • S ploščo za sestavljanje

€12.99*/komp.

Koš iz legiranega jekla
- S pedalom za odpiranje pokrova in snemljivim vedrom iz umetne mase
- Higiensko, čisto, praktično • Prostornina: pribl. 20 litrov, višina: pribl. 47 cm

nerjavoče
€17.99*/kos

Drobilnik za vrt
- Robustno podvozje, velik lijak za polnjenje s samodejnim varkovanjem in držalom za prenašanje • Enostavno nastavljiv mehanizem
- Varnostna lovilna posoda za enostavno odstranjevanje drobljenca • Tiho delovanje valjčkov z zaščito pred preobremenitvijo in avtomatskim izklopom/funkcija povratnega delovanja • Zmogljiv, 2500 W indukcijski motor z visokim vrtilnim momentom • Zmelje veje s premerom do 4 cm

2500 W
Florabest
€129.–*/kos

Dekliške kavbojke
- 97% bombaž, 3% elastan • Z nastavljivim pasom • Velikosti: 116 do 164

LYCRA
€5.99*/kos

Moški čevlji
- Podloga in vložek iz pravega usnja
- Velikosti: 41 do 45

Podloga + vložek: HAND STAIN
€8.99*/par

*Izdelki so dobavljivi samo v omejenih količinah. V primeru, da bodo ključi skrbnemu načrtovanju zalog pri neprizakovano velikemu povpraševanju že prvi dan razprodani, vnaprej kupce prosimo za razumevanje. Prodaja samo v količinah, obiščajih za gospodinjstva. Slike so simbolične. Vse cene veljajo za izdelke brez dekorativnih elementov do razprodaje zalog. Vse cene so v EUR s pripadajočim DDV. Za tiskarske napake ne odgovarjamo.

Lidl d.o.o. k.d.
www.lidl.si

VISA · EUROCARD MasterCard · Maestro

LIDL

DEDIŠČINA

Snovanja

Grad Tuštanj je eden redkih, morda celo edini grad pri nas, ki v vsej svoji zgodovini ni bil nikdar požgan, izropan ali podržavljen in vseskozi ostaja v zasebni lasti ...

Zapuščina grajskega vrtnarja

JASNA PALADIN

Lastnikova hči Maksimilijana se je leta 1854 poročila z grajskim vrtnarjem Luko Pirnatom iz Krtine. Za grad in vse, kar je v njem ostalo, danes zgledno skrbi potomec grajskega vrtnarja, Peter Pirnat.

Prav zaradi razmeroma mirne večstoletne zgodovine grad Tuštanj, eden od šestih gradov v Moravški dolini, danes kaže zelo lepo podobo. Prvi zapisi o graščakih na tem skrajnem delu Gorenjske navajajo, da je bil grad postavljen že leta 1490, kar dokazuje tudi kamnita plošča z vklesanim grbom nad vhodnim portalom gradu, a je lastništvo mogoče slediti šele od leta 1610 dalje. V drugi polovici 17. stoletja je bil popolnoma obnovljen in od takrat kaže današnjo podobo. Rodbina, ki je imela grad najdlje časa v svoji lasti, so bili plemeniti Lichtenbergi, sredi stoletja pa je posest na zanimiv in za tedanje razmere precej neobičajen način prišla v roke družine Pirnat. Lastnikova hči Maksimilijana se je leta 1854 namreč poročila z grajskim vrtnarjem Luko Pirnatom iz Krtine. Za grad in vse, kar je v njem ostalo, danes zgledno skrbi potomec grajskega vrtnarja, Peter Pirnat.

Mogočna posest na vzpetinici v vasi Tuštanj zajema grajsko poslopje s prostornim dvoriščem in vodnjakom v sredini, štiristo let staro grajsko kapelo na dvorišču, posvečeno sv. Janezu Nepomuku in poslikano s freskami Franca Jelovška, ter posebej dragocene dve štiri stoletja stari lipi in dve le stoletje manj stari platani na grajskem dvorišču. Morda še večjo zanimivost in dragocenost pa predstavlja več stoletij star grajski inventar, ki se je v prostorih - številni so danes obnovljeni, urejeni v muzejsko zbirko in od leta 1990 tudi odprti za javnost - ohranil tako, kot so ga uporabljali zadnji stanovalci.

Kakor pravi lastnik Peter Pirnat, grad v svoji notranjosti hrani bisere tedanje notranje opreme. V sobah je ohranjen originalen lesen, kasetiran pod, stropi so ometani z minimalnimi štukaturnimi okviri, v eni sobi pa je ohranjen lesen gotsko-renesančni strop. V muzejsko zbirko, ki si jo vsako leto, predvsem poleti, ko v prenovljeni poročni dvorani potekajo poročni obredi, ogleda več ljudi, so urejeni štirje prostori - sprejemna soba, grajski salon, spalnica in kabinet. Postavitev stilnega pohištva je takšna kot pred stoletji, največ pozornosti pa pritegnejo lončene peči z umetniškimi odtisi (v gradu je ohranjen tudi del peči iz 15. stoletja), stare listine, predvsem grajski urbarji iz 16. stoletja in pergament s carskim pečatom iz leta 1682, klavikord - predhodnik klavirja, z letnico 1805, na katerega obiskovalcem z veseljem zaigra lastnik sam, ki je končal tudi študij na Akademiji za glasbo - zbirka porcelana in steklovine z Napoleonovimi krožniki, lovsko orožje in vrsta drugih predmetov, ki pričajo o bogatem življenju nekdanjih lastnikov.

Peter Pirnat s starimi listinami in urbarji, kot so jih zapustili njegovi predniki. / Foto: Jasna Paladin

Grad so pred dobrimi petnajstimi leti začeli tudi temeljito obnavljati, pri čemer so že prenovili del pročelja, restavrirali nekaj predmetov in odkrili nekaj starih stenskih poslikav. Povsem obnovljena pa je že nekaj let stara grajska kapelica. Grad radi obiščejo zgodovinarji in tudi filmske ekipe, vsako poletje pa lepo število obiskovalcev privabijo tudi različni kulturni dogodki, ki se odvijajo v grajskem atriju.

Polepljena dežela

7 SEDMICA

MARJETA SMOLNIKAR

Pred časom so slovenski mediji del svoje pozornosti namenili svetlobni onesnaženosti. Nekoliko več pozornosti kot drugi kolegi sem ob tej priložnosti namenila kolobocijam v zvezi z uredbo o mejnih vrednostih svetlobnega onesnaženja, ki so jo na ministrstvu za okolje in prostor nenavadno dolgo pripravljali in ki naj bi porabo električne energije za osvetlitev nočnega neba nad Slovenijo čim bolj racionalizirala. In s tem, kajpada, zmanjšala onesnaženost okolja. Po takšnih in drugačnih zapletih je vlada uredbo končno sprejela.

Poznavalci zagotavljajo, da po vseh mogočih in nemogočih različicah nesrečne uredbe sprejeta sploh ni tako slaba. Tisto, kar je v sprejeti uredbi dobro, denimo, je, da prepoveduje luči, ki svetijo bodisi vodoravno bodisi nad vodoravnico, kar ponoči povzroča bleščanje in posledično zmanjšuje vidljivost, s tem pa varnost v cestnem prometu.

Kljub sprejeti uredbi ostajajo določene stvari pod vprašajem. Recimo, preosvetljenost reklamnih panojev. Namen vlade nikakor ni, da se v svojih uredbah in drugih aktih spušča v finese družbene resničnosti. Po drugi strani pa visoke kazni v cestnem prometu ne bodo preprečile nesreč, do katerih pride zaradi "buljenja" voznikov v obcestne reklamne panoje, namesto da bi gledali, kje vozijo oziroma kaj se na cesti pravzaprav dogaja. Žal o nesrečah, do katerih na slovenskih cestah pride zaradi tega dejstva, ne obstaja posebna statistika.

Se pravi, podrobnosti niso v rokah vlade ali drugače: na videz okolja, v katerem živimo, vplivamo tudi državljani sami; na eni strani s svojimi estetskimi merili na drugi pa z odnosom do urejenosti okolja, v katerem živimo. Dokler bodo posamezniki na svojem vrtu, njivi ali hišnem pročelju dovolili izobesiti neokusen reklamni pano (in pri tem celo menili, da so osvetljeni reklamni panoji dokaz visokega standarda), do takrat bomo pač živeli v polepljeni deželi; v deželi plakatov in reklamnih sporočil, ki mimoidočim o naši narodovi identiteti ne povedo čisto nič.

Predsedovanje Evropski zvezi je priložnost, da Evropi in svetu nasploh dokažemo, da je okolje naša posebna skrb. Da ga na eni strani prekomerno in po nepotrebnem ne obremenjujemo, na drugi pa, da vanj posegamo odgovorno ter estetsko in nacionalno prefinjeno. Še zlasti veliko vlogo lahko na tem odru odigrajo župani slovenskih mest in občin.

Na županih je tudi, da se zamislijo nad urejenostjo starih mestnih jeder. Še zlasti nad fasadami mestnih hiš, ki v številnih primerih cvetijo kot travniki v pozni pomladi. Še je nekaj časa, da župani te stvari uredijo pred našim predsedovanjem EZ. (Če lahko cestarji avtoceste popravljajo na vrhuncu poletne sezone, lahko, tako pač predvidevam, tudi zidarji fasade obnavljajo konec jeseni in v začetku zime.) Rešitev problema, ki je, se razume, finančni, pa je, vsaj z mojega zornega kota silno preprosta: župan naj mestne fasade obnovi na svoje, se pravi, na proračunske stroške, nakar naj od lastnika hiše zahteva, da porabljeni denar v mestni proračun v najkrajšem času vrne. Žal je tako, da lastnina ni samo užitek, pač pa je v prvi vrsti obveznost. Tudi estetska, če tako nanese.

Na Gorenjskem vse več inovacij

Na Območni zbornici Gospodarske zbornice Slovenije za Gorenjsko so podelili priznanja za inovacije v lanskem letu.

Štefan Žargi

Kranj - Včeraj so na že tradicionalni vsakoletni prireditvi, ki jo pripravlja Komisija za inovacije pri GZS, Območni zbornici za Gorenjsko, podelili priznanja za inovacije v letu 2006. Tudi letos je število prijav na razpis naraslo, saj so prejeli kar 26 predlogov iz 17 gorenjskih podjetij, kar razveseljivo kaže na to, da inovativna dejavnost pridobiva pomen. Komisija za inovacije je odločila, da podeli gorenjskim inovatorjem eno diplomo, deset srebrnih in 17 zlatih priznanj, za izbor najboljših inovacij na državni ravni pa so predlagali štiri inovacije. Naj ob tem omenimo, da bo letošnja nacionalna podelitev priznanj za inovacije na Gorenjskem, in sicer 20. septembra na Bledu, kar je priznanje za promocijo inovativnosti in za uspešno izvedene razpise v naši regiji. Med dobitniki priznanj lahko ugotovimo, da je nekaj imen podjetij, ki se pojavljajo vsako leto, kar predvsem kaže visoko inovacijsko kulturo, pozornost do tega področja, dobro organiziranost in na spodbujanje ter stimuliranje, razveseljiva pa so seveda tudi nova imena, celo družb, ki imajo težave pri poslovanju.

Nagrajenci za inovacije v letu 2006 / Foto: Tina Dokl

Žal nam prostor ne dopušča, da bi omenili vseh 76 inovatorjev, ki so zaslužni za inovacije, ki so jim podelili priznanja, zato se omejimo na imena družb, od koder so predlagali inovacijo. Diplomo so podelili inovaciji iz Aida&Co; srebrna priznanja trem inovacijam iz Acronija Jesenice, dvema inovacijama Elektra Gorenjske ter po eni inovaciji iz Alplesa Železniki, Logosa Kranj, LIP-a Bled, Jelovice Škofja Loka, Tab systema Tržič. Zlata priznanja so prejeli inovatorji iz naslednjih družb: za pet inovacij Acroni Jesenice, za dve inovaciji Iskaremeco Kranj (druga inovacija je skupna s Hidrio Rotomatiko), Tehtnica Železniki, LTH Škofja Loka, za tri inovacije Alpina Žiri, Niko Železniki, Domel Železniki, Elan Begunje.

Za nacionalni izbor se je Komisija za inovacije pri GZS Območni zbornici za Gorenjsko odločila predlagati inovacije, ki so dobile največ točk, in sicer inovacije **Iskraemeco in Hidrie Rotomatike** - pokrov, ki je prirejen za zaznavo vsakršnega odpiranja; **Acronija** - drugi nivo vodenja valjanja debele pločevine - adaptivni matematični model in avtomatika valjanja; **Domela** - razvoj kompaktnega 'by pass' agregata za sesalnike za mokro sesanje in **Elana** - Tehnologija WaveFlex(tm) in smučka z izboljšano torzijsko togostjo - Speedwave(r).

Za razvidnejši trg nepremičnin

Konec avgusta so zaključili terenski del popisa nepremičnin. Čez eno leto naj bi izvedeli tudi, koliko so vredne.

Štefan Žargi

Ljubljana - Geodetska uprava Republike Slovenije je konec avgusta zaključila terenski del popisa nepremičnin. S tem je končan najobsežnejši in najtežji del vzpostavitve prve celostne nepremičninske evidence v Sloveniji, imenovane Register nepremičnin. Na območju Republike Slovenije je skupno popisanih 1.689.941 enot, kar predstavlja 91,36 odstotka vseh stavb in delov stavb na območju Republike Slovenije. Nepopisane nepremičnine predstavljajo predvsem nepremičnine z neurejenim lastništvom. Nepopisane nepremičnine bodo dodatno popisane prek postopkov rednega vodenja in vzdrževanja nepremičninskih evidenc. Vsi tisti udeleženci popisa nepremičnin, ki so prejeli obvestilo popisovalca ali geodetske uprave, podatkov o svojih nepremičninah pa zaradi svoje odsotnosti niso posredovali, imajo do 7. septembra letos (danes) možnost, da na način samopopisa posredujejo podatke o svojih nepremičninah najbližji enoti geodetske uprave. Po 7. septembru pa lahko tisti udeleženci popisa nepremičnin, katerih nepremičnine niso bile evidentirane v postopku popisa nepremičnin, te prijavijo z rednim vpisom v kataster stavb ali register nepremičnin. Latnike, ki so se namerno izognili popisu ali se ne bodo odzvali na obvestilo, čaka obisk inšpekcije in globa.

Popisu nepremičnin sledi obdelava podatkov, vzpostavitev Registra nepremičnin ter množično vrednotenje nepremičnin. Za tržno vrednotenje bodo uporabili švedski model, pri čemer so nepremičnine razdelili v 13 kategorij, pripravljajo pa tudi coniranje (vpliv lokacije na vrednostj, ki ga bodo uskladili z vsemi občinami. Predvidoma konec prihodnjega leta naj bi tako izvedeli, kolikšno vrednost imajo nepremičnine v državi in kolikšna je posplošena tržna vrednost posamezne nepremičnine, o čemer naj bi bili lastniki tudi obveščeni. Takšna vrednost naj bi veliko prispevala tudi k razvidnejšemu trgu nepremičnin.

EBS Group ponuja 4,5 evra

EBS Group je za Jelovico objavil prevzemno ponudbo za nakup vseh delnic, Janez Deželak pa prodal svoj delež.

Štefan Žargi

Škofja Loka - V sredo je EBS Group uresničil svojo napoved in v 30 dneh od objave prevzemne namere objavil tudi prevzemno ponudbo. EBS Group, ki je v lasti **Gregorja Benčine**, je družba, ki se ukvarja z investicijskem vlaganjem in razvojem poslovanja družb, ki potrebujejo posodobitev poslovanja in uvedbo novih tržnih pristopov. Delničarjem za delnico ponuja 4,5 evra, kar je po nekaterih informacija za polovico več, kot je nameraval pred pol leta ponuditi predsednik nadzornega sveta Jelovice Bojan Starman. Ob objavi ponudbe je v sporočilu za javnost Gregor Benčina zapisal, da so se za javno ponudbo odločili, ker želijo na transparenten način pridobiti večinski delež družbe, ob tem pa vsem delničarjem omogočiti prodajo po isti ceni. "Verjamemo, da se bo na ponudbo odzvala večina delničarjev in da bomo lahko doprinesli tudi k normalizaciji razmer v družbi ter nadaljnjemu razvoju Jelovice."

EBS Group je že lastnik skoraj 23-odstotnega lastninskega deleža in za nakup vseh preostalih delnic bi moral vložiti 4,5 milijona evrov. Največji posamični lastnik Janez Deželak, ki je imel četrtinski delež, je svoj delež v sredo prodal družbi Ambient. O ceni ni želel govoriti niti komentirati te svoje odločitve. O nadaljnem razpletu lastniškega prerivanja v Jelovici pa je dejal: "Tisti, ki so želeli biti prvi, bodo zadnji."

HRANILNICA LON d.d. Kranj
Informacije: 04/28-00-777, www.lon.si
VARČEVANJE 3 x 15
praznujemo 15 let
fiksna obrestna mera 4,15 %
obdobje vezave 15 mesecev
Predstavitev LON d.d., Simetrica d. o. o.

LJUDSKA UNIVERZA KRANJ
Center za izobraževanje in kulturo
www.lu-kranj.si ☎ 280 48 00

vabi k vpisu v izobraževalne programe za šolsko leto 2007/08

SREDNJEŠOLSKO IZOBRAŽEVANJE
- BOLNIČAR NEGOVALEC
- TRGOVEC PRODAJALEC
- TRGOVEC - prekvalifikacija
- EKONOMSKI TEHNIK - PTI
- CDI UNIVERZUM Ljubljana v sodelovanju z Ljudsko univerzo Kranj STROJNI TEHNIK - PTI

OSNOVNA ŠOLA ZA MLADOSTNIKE IN ODRASLE - 8. in 9. razred
ŠOLANJE JE BREZPLAČNO!

VABLJENI

LJUDSKA UNIVERZA KRANJ
Center za izobraževanje in kulturo
www.lu-kranj.si ☎ 280 48 00

vabi k vpisu v izobraževalne programe za šolsko leto 2007/08

DODIPLOMSKI IN PODIPLOMSKI ŠTUDIJ

EKONOMSKA FAKULTETA LJUBLJANA VISOKA POSLOVNA ŠOLA
Smeri:
- management
- mednarodno poslovanje
- trženje
- računovodstvo

Možen vpis v 2. letnik s končano višjo strokovno šolo ali v 3. letnik s končanim višješolskim študijem ekonomije

NOVO:
MAGISTRSKI ŠTUDIJ EKONOMIJE v Kranju
Program: MEDNARODNO POSLOVANJE

FAKULTETA ZA STROJNIŠTVO MARIBOR
visok strokovni študij strojništva
Smeri:
- proizvodno strojništvo
- konstrukterstvo in gradnja strojev
- energetika in procesno strojništvo
- vzdrževanje
- orodjarstvo

Možen vpis v 2. letnik s končano višjo strokovno šolo ali v 3. letnik s končanim višješolskim študijem strojništva

VIŠJEŠOLSKI ŠTUDIJ
NOVO
HERA Izobraževalni zavod LJUBLJANA organizira na LU Kranj
višješolski program
RAČUNOVODJA
v kolikor bo prijavljenih najmanj 20 kandidatov.
Izkoristite priložnost bližine študija!

VABLJENI

Velika razstava drobnice

CVETO ZAPLOTNIK

Solčava - V Logarski dolini bo jutri in v nedeljo mednarodna razstava avtohtonih pasem drobnice, na kateri bodo rejci iz Avstrije, Italije, Nemčije in Slovenije predstavili okrog petdeset pasem ovc in koz. V okviru prireditve bodo tudi dvanajsto državno tekmovanje v striženju ovc z električnimi in navadnimi škarjami, peta državna razstava avtohtonih ovc in koz, predstavitev psov čuvajev in delovnih psov ter mednarodni simpozij o reji drobnice v alpskem prostoru. Na prireditvi bodo predstavili tudi predelavo volne, predenje, filcanje, tkanje, sirarjenje na star način ter mlečne in mesne izdelke. Razstavo pripravlja Zveza društev rejcev drobnice Slovenije v sodelovanju z družbo Logarska dolina, Ovčerejskim društvom Raduha, Društvom rejcev ovc jezersko-solčavske pasme, Biotehniško fakulteto, občino Solčava in ministrstvom za kmetijstvo, gozdarstvo in prehrano. Predsednik zveze **Boris Grabrijan** je prepričan, da bo razstava privabila veliko obiskovalcev, saj je reja drobnice v velikem razmahu in postaja vedno bolj priljubljena.

VOLČJI POTOK

Evropska noč netopirjev

V Sloveniji poteka od 1. do 15. septembra že devetič Evropska noč netopirjev. Slovensko društvo za proučevanje in varstvo netopirjev je ob tem mednarodnem dogodku pripravilo več predavanj, predstavitev in opazovanj. Jutri, v soboto, ob pol sedmih zvečer bo v Arboretumu Volčji Potok, v Centru za šolske in obšolske dejavnosti, predavanje Primoža Presetnika iz Centra za kartografijo favne in flore o tem, kdo se boji netopirjev, potem pa bo še večerno opazovanje in poslušanje netopirjev z ultrazvočnimi detektorji. Predavanje in opazovanje je del Interregovega projekta Varstvo dvoživk in netopirjev v regiji Alpe-Jadran. **C. Z.**

LJUBLJANA

Odločbe za lansko sušo in neurja

Agencija za kmetijske trge in razvoj podeželja je v sredo izdala 17.914 odločb o dodelitvi pomoči za ublažitev posledic lanske suše in neurij. Na podlagi odločb jim bo izplačala 8,6 milijona evrov pomoči, od tega polovico ta mesec, ostalo pa v naslednjem letu. Agencija bo v drugi polovici septembra izdala še okoli 3.000 odločb o kompenzaciji dolga vlagateljem, ki so v letu 2003 prejeli previsoko akontacijo za sušo, leto kasneje pa za točo. **C. Z.**

Na mizi vedno domač kruh

Anka Vodnik z Andrejonove kmetije odprtih vrat v Gorenji Žetini je na nedavnem izboru za Mlado kmetico leta na Ravnah na Koroškem zasedla drugo mesto.

CVETO ZAPLOTNIK

Gorenja Žetina - Anka je pravilno odgovorila na vsa vprašanja in se uvrstila v finale, kjer so se najboljše tri pomerile v pripravi koroških "nudlnov", sestavljanju pregovora in štetju denarja. "Zmago sem zgrešila za eno točko, a tudi drugega mesta sem zelo vesela," je dejala Anka, ki se je dobre uvrstitve veselila skupaj z maloštevilnimi, a zelo razigranimi navijači iz Poljanske in Selške doline.

Kot je povedala, se je k Andrejonu v Gorenji Žetini primožila pred sedemnajstimi leti iz Koprivnika pri Sovodnju. Na kmetiji, ki obsega 32 hektarjev zemljišč, od tega je 10 hektarjev kmetijske zemlje, se ukvarjajo z živinorejo in s turistično dejavnostjo.

"Če bi morala živeti v bloku v mestu, bi bila to zame najhujša kazen."

Redijo od 17 do 20 govedi, med njimi je devet krav. Mleko oddajajo v Bogataševo sirarno v Gorenji vasi. Med prvimi v Sloveniji so se odločili za turistično dejavnost in že pred osemnajstimi leti odprli kmetijo odprtih vrat, ki jo še danes obiskujejo predvsem planinci, ko se vračajo z Blegoša in bližnjih gričev - Mladega vrha, Koprivnika, Gore ... "Pri nas so vrata odprta vsak dan, razen takrat, ko smo na polju ali na travniku in nas ni doma. Enkrat smo že plačali kazen, ker na vratih nismo imeli obvestila o obratovalnem času"," pravi Anka in kritično pripomni, da so nekateri predpisi, ki urejajo turistično dejavnost na kmetiji, precej neživljenjski.

Anka in njeni trije fantje - Luka, Jaka in Peter, hčerke Špele in moža Marka pa ob našem obisku ni bilo doma.

Gostom postrežejo z domačimi dobrotami - obaro, žganci, kislim mlekom, krvavicami, klobasami, narezkom, pripravljajo več kot deset vrst različnih likerjev, sušijo sadje, veliko vlagajo zelenjavo ... "V osemnajstih letih še nismo dali na mizo kupljenega kruha, za pripravo jedi tudi ne uporabljamo mikrovalovne pečice," pravi Anka in poudarja, da k njim zahajajo predvsem veseli in pošteni ljudje. "Največja pomanjkljivost kmečkega turizma je delo ob nedeljah," pravi Anka in dodaja: "Zaslužek iz turizma vlagamo tudi v malo donosno hribovsko kmetijstvo. Vse težje je izpolnjevati pogoje za pridobitev subvencij, ki ne pokrijejo višjih pridelovalnih stroškov in nižjega pridelka."

Andrejonova družina je velika, osemčlanska: ata Jernej in mama Tilka, ki še vedno peče kruh, Anka, ki je pred enajstimi leti pustila službo v sirarni Bogataj in ostala doma, mož Marko, ki je zaposlen v škofjeloški Jelovici, ter štirje otroci, stari od enega do sedemnajst let - najstarejša, Špela, dijakinja tretjega letnika srednje zdravstvene šole, Luka, dijak prvega letnika strojne šole, Jaka, ki hodi v peti razred osnovne šole, in najmlajši, vedno nasmejani leto dni stari Peter. "Če bi kdo od otrok pokazal zanimanje, bi lahko na kmetiji uredili tudi prenočišča ali se odločili za predelavo mleka," razmišlja Anka.

ŠKOFJA LOKA

Kako se zdravo prehranjevati

V sredo ob desetih dopoldne bo v sejni sobi upravne enote Škofja Loka predavanje z naslovom Uravnotežena prehrana - prednosti lokalne samooskrbe. Predavatelj prof. dr. Marjan Simčič, predstojnik katedre za humano prehrano na Biotehniški fakulteti v Ljubljani, bo odgovoril na vprašanja, zakaj in kako se zdravo prehranjevati, kaj je zdrava hrana, kako jo pripraviti, kakšen je pomen surovin pri pripravi uravnoteženega obroka in zakaj je hrana iz lokalnega okolja boljša oz. bolj zdrava kot druga. Predavanje pripravlja Razvojna agencija Sora, ki sprejema prijave udeležencev do ponedeljka na telefonski številki 04/50 60 225 in na e-pošti info@ra-sora.si in kristina.miklavcic@ra-sora.si. **C. Z.**

Gorenjski Glas WWW.GORENJSKIGLAS.SI

VARUH ČLOVEKOVIH PRAVIC

Varuhinja človekovih pravic bo v sredo, 12. septembra, s sodelavci poslovala v prostorih občine Jesenice.

Če imate težave, ki sodijo v pristojnost Varuha človekovih pravic RS, pridite na pogovor.

Prijave zbiramo do (vključno) torka, 11. septembra, do 12. ure na 080 15 30.

Odprli prenovljeno poslovalnico

Deželna banka Slovenije (DBS) je v sredo v zadružni stavbi v Medvodah odprla prenovljene prostore.

CVETO ZAPLOTNIK

Medvode - Predsednik uprave Deželne banke Slovenije **dr. Draško Veselinovič**, predsednik kmetijske zadruge **Janez Šušteršič** in medvoški župan **Stanislav Žagar** so v sredo dopoldne v stavbi Kmetijske zadruge Medvode odprli prenovljene, večje prostore bančne poslovne enote. Ob tem so v banki pripravili posebne ugodnosti, ki jih bodo sedanje in nove stranke lahko uveljavljale še teden dni po odprtju.

Kot je dejal predsednik uprave dr. Draško Veselinovič, so s posodobitvijo poslovne enote ustvarili pogoje za še boljše poslovanje. Banka se vse bolj širi po Sloveniji in postaja tudi nadpovprečno poslovno uspešna, marsikaj pa bo morala še storiti za večjo prepoznavnost. Župan Stanislav Žagar je ugotavljal, da je v Medvodah konkurenca tudi v bančništvu, saj sta v isti ulici, kot je DBS, še dve banki. Predsednik zadruge Janez Šušteršič je spomnil na to, da ima banka korenine v kmetijskem zadružništvu in da je bila na začetku predvsem "kmečka banka".

Ob odprtju prenovljene enote: Janez Šušteršič, dr. Draško Veselinovič in Stanislav Žagar

V medvoški poslovni enoti, ki je ena od 89 DBS-jevih v Sloveniji, ponujajo bančne in finančne storitve za občane kot za podjetja in druge pravne osebe. Radi se pohvalijo, da med vsemi bankami zaračunavajo za plačilo položnice najnižje stroške in da vse do konca leta brezplačno menjajo tolarsko gotovino za evrsko. Kot novost v bančni ponudbi izpostavljajo zavarovanje posojil na podlagi vrednostnih papirjev in enot vzajemnih skladov.

JEZIKOVNA ŠOLA pri Ljudski univerzi Kranj
www.lu-kranj.si ☎ 280 48 16

AN - NE - IT - FR - ŠP - SL
in drugi jeziki, ki jih potrebujete
Vpis: 3. 9. do 14. 9.
Začetek: 18. 9. 2007

- 60-urni splošni tečaji
- individualni tečaji
- tečaji za podjetja
- priprave na izpit za aktivno znanje
- priprave na maturo AN - NE

Zakaj prav z nami?
Ob znanju boste pridobili še:
- večjo kompetentnost in mobilnost
- zadovoljstvo
- nov elan

in še
- popuste in ugodne plačilne pogoje

Ob "celoletni naročnini" v jezikovni tečaj prejmete praktično darilo. Več na spletni strani!

"UČIM SE, KER SE CENIM IN KJER SEM CENJEN"
VABLJENI

HALO - HALO GORENJSKI GLAS
telefon: 04 201 42 00

Naročila za objave sprejemamo po telefonu 04/201-42-00, faksu 04/201-42-13 ali osebno na Zlatovi 1 v Kranju od 8. ure dalje - do ponedeljka in četrtka do 11.00 uri! Cena oglasov in ponudb v rubriki: izredna ugodna.

JANEZ ROZMAN S.P. - ROZMAN BUS, LANCOVO 91, 4240 RADOVLJICA, TEL.: 04/53 15 249, FAX: 04/53 04 230
MADŽARSKE TOPLICE 4. 10 - 7. 10, 27. 10 - 30. 10., 2. 11 - 8. 11; PELJEŠAC-MORJE 17.9. - 24.9.; 24.9 - 30.9; TRST 19. 9.; **MEŽUGORJE** 19. 10 - 21. 10.

METEOR, CERKLJE, D.O.O., STARA C. 1, 4207 CERKLJE, PRIJAVE PO TEL.: 04/25 28 300
NAKUPOVALNI IZLET V LENTI, 15. 09.2007, **MAKEDONIJA,** 20. - 23. 09. 2007, **RIM-VATIKAN-ASSISI**, 14. - 16. 09. 2007

OBVESTILA O DOGODKIH OBJAVLJAMO V RUBRIKI GLASOV KAŽIPOT BREZPLAČNO SAMO ENKRAT.

PRIREDITVE

Sejem domače in umetne obrti

Kranj - Turistično društvo Kranj prireja v soboto, 8. septembra, Sejem domače in umetne obrti. Prireditev bo potekala v starem delu mesta Kranj, na Glavnem trgu pri vodnjaku od 8. do 13. ure. Sejem bo popestril nastop folklorne skupine iz Preddvora.

S Sportyjem v novo šolsko leto

Bled - Prireditev S Sportyjem v novo šolsko leto bo potekala v Zdraviliškem parku na Bledu (pod hotelom Jelovica) v nedeljo, 9. septembra, z začetkom ob 16.30. Nastopil bo čarodej Toni, na programu so tudi zabavne igre za otroke in starše, ples z zajčkom Sportyjem, otroška glasba, nagradne igre, nastopi znanih gostov ... Vstop na prireditev je brezplačen.

Balinarsko tekmovanje

Žirovnica - Športna sekcija pri Društvu upokojencev Žirovnica vabi svoje člane na balinarsko tekmovanje vaških trojk upokojencev. Ki bodo tekmovali za prehodni pokal. Tekmovanje bo jutri, v soboto, 8. septembra, na društvenem balinišču. Zbor in prijave ekip bodo ob 8.30, tekmovanje pa se bo začelo ob 9. uri. Prijave in informacije po tel.: 580 15 33 (ob večernih urah). Če bo vreme slabo, tekmovanja ne bo.

IZLETI

Na Požar in Črno goro

Kranj - Planinsko društvo Iskra Kranj vabi svoje člane in druge planince v nedeljo, 30. septembra, na zanimiv izlet na Požar in Črno goro v Julijcih. Odhod s posebnim avtobusom izpred hotela Creina v Kranju bo ob 6.30. Skupne (srednje zahtevne, pri čemer je potrebna pazljivost) hoje bo za okrog 5 ur. Informacije in prijave: društvena pisarna na Planini 3, Kranj (ob sredah med 17. in 18. uro) ali pri vodniku Milanu Čeliku, po tel. 031/418 146 ali 04/2503 280 (tu dobite tudi dodatne informacije).

Kranj - Planinci kranjskih upokojencev vabijo v četrtek, 13. septembra, na pohod na Požar in Črno goro. Odhod posebnega avtobusa bo ob 7. uri izpred Creine. Hoje bo za 5 ur, je srednje zahtevna, sestop je nekoliko zahtevnejši. Prijave sprejemajo v društveni pisarni do ponedeljka, 10. septembra.

Na Vogel

Gozd Martuljek - Planinsko društvo Gozd Martuljek vabi člane na pohod na Vogel (1922 m), ki bo v nedeljo, 9. septembra, z odhodom ob 6.30 izpred Penziona Špik v Gozd Martuljku. Hoje bo za 6 ur. Prijave sprejemajo do petka, 7. septembra, po tel.: 031/532 963.

CSS
CENTER SLEPIH, SLABOVIDNIH IN STAREJŠIH ŠKOFJA LOKA
Stara Loka 31, Škofja Loka

V skladu s 23. členom ZDR in 3. členom Kolektivne pogodbe dejavnosti CSS Škofja Loka **objavlja** prosta delovna mesta

1. SOCIALNI DELAVEC (M/Ž)

Pogoji:
- VII. stopnja izobrazbe - diplomirani socialni delavec,
- opravljen strokovni izpit s področja socialnega varstva,
- opravljen strokovni izpit iz upravnega postopka,
- 2 leti delovnih izkušenj na področju socialnega varstva.

Z izbranim kandidatom bomo sklenili delovno razmerje za nedoločen čas.

2. ZDRAVSTVENI TEHNIK - 2 delavca (M/Ž)

Pogoji:
- V. stopnja izobrazbe zdravstvene smeri - zdravstveni tehnik
- opravljen strokovni izpit
- zaželene delovne izkušnje

Z enim izbranim kandidatom bomo sklenili delovno razmerje za nedoločen čas, z drugim izbranim kandidatom pa za določen čas 12 mesecev, z možnostjo zaposlitve za nedoločen čas.

Poskusno delo pod tč. 1 traja 4 mesece, pod tč. 2 pa 2 meseca. Poleg navedenih pogojev morajo kandidati **aktivno** obvladati slovenski jezik in imeti slovensko državljanstvo.

V svoji prijavi morajo kandidati navesti kratek življenjepis, opis delovnih izkušenj in priložiti fotokopije dokazila o doseženi izobrazbi. Nepopolnih vlog ne bomo obravnavali.

Kandidati morajo popolne vloge poslati v roku 8 dni od objave na naslov: Center slepih, slabovidnih in starejših Škofja Loka, Stara Loka 31, 4220 Škofja Loka.

Radio Triglav®
Gorenjska 96 MHz
RADIO ZA RADOVEDNE

Svet Centra za socialno delo Jesenice razpisuje na podlagi 34. in 35. čl. Zakona o zavodih (Ur.l., št. 12/91, 45/94, 31/2000,36/2000), 56. in 57. čl. Zakona o socialnem varstvu (Ur. l. RS, št. 3/07, UPB), 24. čl. Poslovnika o delu sveta zavoda, 29., 30. in 31. čl. Statuta CSD Jesenice z dne 6. 11. 1993 in 4. čl. Odloka o spremembah odloka o preoblikovanju CSD Jesenice v javno socialno varstveni zavod z dne 5. 10. 2004, ter sklepa Sveta Centra za socialno delo Jesenice z dne 15. 6. 2007, prosto delovno mesto

Direktorja Centra za socialno delo Jesenice.

1. Za direktorja zavoda je lahko izbran kandidat, ki izpolnjuje pogoje določene v 56. in 57. čl. Zakona o socialnem varstvu:
   - da ima visoko strokovno ali univerzitetno izobrazbo iz 69. čl. Zakona o socialnem varstvu, 5 let delovnih izkušenj in opravljen strokovni izpit iz področja socialnega varstva ali
   - da ima višjo strokovno izobrazbo iz 69. čl. Zakona o socialnem varstvu, 20 let delovnih izkušenj, od tega najmanj 5 let na vodilnih in vodstvenih delovnih mestih na področju socialnega varstva in opravljen strokovni izpit s področja socialnega varstva,
   - da ima opravljen program za vodenje socialno varstvenega zavoda, ki ga določi Socialna zbornica v soglasju s Strokovnim svetom RS za splošno izobraževanje,
   - za direktorja je lahko imenovan tudi kandidat, ki nima opravljenega programa za vodenje socialno varstvenega zavoda, ki ga določi Socialna zbornica v soglasju s Strokovnim svetom RS za splošno izobraževanje, mora pa ga opraviti najkasneje v enem letu od začetka opravljanja nalog direktorja.
2. Mandat direktorja traja 5 let.
3. Kandidat je dolžan k svoji prijavi priložiti dokazila, ki dokazujejo izpolnjevanje zgoraj navedenih pogojev ali podati izjavo, da za namen tega postopka Svetu centra za socialno delo Jesenice dovoljuje pridobitev navedenih podatkov iz uradne evidence.

Izbira kandidata se bo opravila na podlagi pregleda dokumentacije in morebitnih opravljenih razgovorih.

Nepravočasne in nepopolne vloge se ne bodo obravnavale.

Pisne prijave na razpis naj kandidati naslovijo na Svet centra za socialno delo Jesenice, C. železarjev 4 a, 4 270 Jesenice, v zaprti kuverti z oznako "Ne odpiraj-razpis za direktorja" v roku 8 dni od dneva objave.

O izbiri bodo kandidati pisno obveščeni v roku 30 dni od dneva objave razpisa.

V besedilu objave uporabljeni izrazi, zapisani v moški spolni slovnični obliki, so uporabljeni kot nevtralni za ženske in moške.

Pohod okrog preddvorskih gradov

Preddvor - Turistično društvo organizira ob praznovanju občinskega praznika pohod okrog 4 gradov in po gozdni učni poti. Odhod bo jutri, v soboto, 8. septembra, ob 9. uri izpred gradu Dvor v središču Preddvora. Lahke hoje bo za približno 2 uri.

V neznano

Škofja Loka - Medobčinsko društvo invalidov Škofja Loka obvešča svoje člane, da sprejema prijave za izlet v neznano, ki bo v soboto, 15. septembra. Odhod bo ob 7. uri izpred knjižnice Ivana Tavčarja v Šolski ulici Škofja Loka. Prijave z vplačili sprejemajo v društveni pisarni do zasedbe prostih mest v avtobusu.

Pohod na tromejo v nedeljo

Kranj - PD Kranj obvešča, da bo tradicionalni pohod na Tromejo v nedeljo, 9., in ne v soboto, 8. septembra, kot je bilo pomotoma objavljeno pretekli petek.

OBVESTILA

Konec sezone v postojankah PD Kranj

Kranj - Planinsko društvo Kranj obvešča obiskovalce gora, da se v njihovih planinskih postojankah končuje poletna planinska sezona. Dom na Krvavcu bo redno oskrbovan še do nedelje, 9. septembra, vrata obiskovalcem pa bo spet odprl v času smučarske sezone. Dom na Ledinah bo redno oskrbovan še do nedelje, 16. septembra, po tem terminu pa bo odprt še za vikende 22. in 29. septembra ter 6. oktobra, seveda če bo primerno vreme. Dom na Kališču pa bo redno oskrbovan do 16. septembra, po tem datumu pa bo tradicionalno oskrbovan vso zimo ob vikendih in praznikih.

Ozara vabi pevce, plesalce, godce

Kranj - Akademska folklorna skupina Ozara iz Kranja (ki se je julija vrnila s tekmovanja v Litvi, kjer je dosegla 2. mesto, 1. mesto in Grand prix nagrado) vabi k vpisu nadobudne plesalce, pevce in godce. Pridite v ponedeljek, 10. septembra, ob 19. uri v dvorano na Primskovo. Več informacij na 031/232 998 (Barbara) ali barba.rozman@gmail.com

PREDAVANJA

Proučevanje Sv. pisma

Kranj *- Društvo prijateljev Sv. pisma vabi jutri ob 9. uri v Dom krajanov Primskovo (Jezerska cest 41, Kranj) na proučevanje Sv. pisma z okvirno temo: Duhovni napredek - možnost ali utvara? Srečanje bo povezoval Danijel Marin. Vstopnine ni.*

PREDSTAVE

Razvalina življenja

Predoslje - KUD Predoslje bo uprizorilo predstavo na prostem, dramo v treh dejanjih F. S. Finžgarja z naslovom Razvalina življenja pri kulturnem domu na župnijskem posestvu. Predstavo bodo uprizorili danes, v petek, 7., in jutri, v soboto, 8. septembra, obakrat ob 20. uri.

Tri predstave v Tržiču

Tržič - Pred cerkvijo sv. Marije Goretti v Bistrici pri Tržiču, v primeru slabega vremena pa v OŠ Bistrica, bo danes, v petek, ob 20. uri predstava Špasteatra Od boga poslan, jutri, v soboto, 8. septembra, ob 20. uri predstava Gugalnik v izvedbi KD Kruh Križe, v nedelja, 9. septembra, ob 19. uri pa predstava Gregorja Čušina Evangelij po Čušinu.

[ZA POPOLN PREGLED SI OGLEJTE WWW.GORENJSKIGLAS.SI/KAZIPOT]

Nagrajenci nagradne križanke Gorenjskega glasa, ki je bila objavljena v Radovljiškem glasu, 28. avgusta 2007. Geslo nagradne križanke se glasi: VABIMO VAS NA BLEIWEISOVO ŠTIRI. Rafting na Soči za eno osebo prejmejo: 1. **Ines Krek**, Vrba 17, Žirovnica; 2. **Silva Pelko**, Zgornje Bitnje 7, Žabnica; 3. **Vera Jug**, Šercerjeva 35, Radovljica; 4. **Tadeja Konc**, Letence 6, Golnik. Nagrajencem iskreno čestitamo!

Nagrajenci križanke 3. avgusta, katere sponzor so bile Medijske terme iz Izlak: 1. nagrada - vikend paket prejme **Cvetka Novak**, Podnart 1, 4244 Podnart; 2. nagrada - kosilo s kopanjem: **Ines Bitenc**, Zg. Bitnje 34, 5209 Žabnica; 3. nagrada - kopanje prejme **Marija Šetinc**, Pod skalco 29, 4290 Tržič. Tri nagrade Gorenjskega glasa prejmejo: **Alojz Leskovšek**, Sveti Duh 265, 4220 Škofja Loka; **Marija Pipan**, Voklo 60, 4208 Šenčur in **Anton Treven**, Pod gozdom 1, 4201 Zg. Besnica.

LOTO

Rezultati 71. kroga - 5. septembra 2007
6, 12, 14, 15, 18, 26, 32 in 20

Lotko: 4, 0, 1, 2, 8, 4

Predvideni sklad 72. kroga za Sedmico: 390.000 EUR
Predvideni sklad 72. kroga za Lotka: 125.000 EUR

CASINÒ BLED

Casino Bled, vabi k sodelovanju dekleta in fante, ki bi se želeli udeležiti tečaja za igre in kandidate za ostala delovna mesta (strežba in vratarska služba).

Pričetek tečaja bo 1. oktobra 2007.
Prijave sprejemamo na elektronski naslov: razpis@casino-bled.si

Tečaj bo predvidoma trajal dva meseca in bo potekal od ponedeljka do petka v zgodnjih popoldanskih urah (4 ure dnevno).

Pogoj: polnoletnost in urejen status študenta.

Dodatne informacije dobite na prvem sestanku s kandidati, ki bo v torek 11. septembra ob 13. uri v prostorih Casinoja Bled.

Po uspešno končanem tečaju vam zagotavljamo študentsko delo za daljše obdobje v našem podjetju.

WWW.GORENJSKIGLAS.SI

GG mali oglasi
04/201 42 47,
e-pošta: malioglasi@g-glas.si
www.gorenjskiglas.si

EKOHISA D.O.O.
Mlinska ul. 1, Maribor, PE Tržič, Ste Marie Aux Mines 9/a
Telefon: 592 59 49, 030/30 20 11

STANOVANJA PRODAMO

TRŽIČ - Preska, enosobno, predelano v enoinpolsobno, 47,17 m2, III./4, l.i. 1984, obnovljeno, opremljeno, urejen blok. Cena: 75.000 EUR.

KRANJ - Planina I, enosobno, 41,94 m2, II./4, l.i. 1972, prvotno stanje. Cena: 85.900 EUR.

TRŽIČ - Deteljica, trisobno, 80,58 m2, IV./8, l.i. 1975, l. 2003 obnovljeno v celoti, vpisano v ZK. Cena: 111.000 EUR.

TRŽIČ - trisobno, dvoetažno, 74,85 m2, I+M, terasa v skali, obnovljeno v celoti l. 2005. Cena: 82.545 EUR.

KRANJ - Planina I, trisobno, 80,84 m2, III./12, l.i. 1974, obnovljeno v celoti. Cena: 115.000 EUR.

TRŽIČ - Cankarjeva, trisobno, 58,97 m2, I./1, l.i. 1965, obnovljeno v celoti l. 2004, opremljeno, 2 balkona, 30 m2 podstrehe. Cena: 82.000 EUR.

HIŠE PRODAMO

RADOVLJICA - center, dvostanovanjska hiša, cca. 300 m2 biv. površine v treh etažah, parcela 896 m2, l.i. 1965, obnovljena l. 1995. Cena: 404.770 EUR.

KOKRICA PRI KRANJU - dvostan. hiša, 160 m2 biv. pov., parcela 524 m2, l.i. 1957, obnovljena, urejeno naselje, registriran poslovni prostor. Cena: 179.450 EUR.

TRŽIČ - Slap, stan. hiša - dvojček, 86 m2, parcela 1.213 m2, l.i. 1960, obnovljena v celoti od l. 2001 dalje, vredna ogleda. Cena: 194.000 EUR.

PARCELE PRODAMO

CERKLJE NA GORENJSKEM - 4 zazidljive parcele v nizu, pravokotnih oblik, 2.000 m2, odlična lokacija, prodajajo se v celoti. Cena: 180 EUR/m2.

LANCOVO - 2 zazidljivi parceli, 676 m2 in 1.050 m2. Cena: 100 EUR/m2.

PODNART - zazidljiva parcela, 1.142 m2, ravna, sončna, pravokotne oblike. Cena: 70 EUR/m2.

TRŽIČ - okolica, zazidljiva parcela, 1.393 m2. Cena: 47 EUR/m2.

TRŽIČ - Brezje, zazidljiva parcela, 649 m2, sončna, ob asfaltirani cesti, ravna. Cena: 70 EUR/m2.

www.eko-hisa.si

FESST, d. o. o., nepremičninska družba, Stritarjeva ulica 5, Kranj. Telefon: 236 73 73 Fax: 236 73 70 E-pošta: info@fesst.si Internet: www.fesst.si

STANOVANJA PRODAMO:

KRANJ - Šorlijevo naselje: garsonjera, 21,78 m2, 4./4 nad., l. 1972, 70.000,00 EUR.

KRANJ - mesto: mansardno trisobno, 3./3, 79 m2, l. 1900, celotno obnovljeno 2006, 116.850,00 EUR.

KRANJ - okolica: trinpolsobno, 1./1, celotno obnovljeno 2003, 68,00 m2, 124.000,00 EUR.

KRANJ - Zlato polje: garsonjera, 26,60 m2, I. nad., obnovljeno l. 1997, 64.000,00 EUR.

KRANJ - STRUŽEVO: trisobno v hiši, 80 m2, obnovljeno l. 2007, dva parkirna mesta, 125.188,00 EUR.

KRANJ - Valjavčeva ul.: trisobno, 71,73 m2, PR/4 nad., l. 1962, 111.000,00 EUR.

HIŠE PRODAMO

TRSTENIK - ČADOVLJE: novogradnja, zaključena gradbena faza, 300 m2 bivalne površine, 900 m2 zemljišča, 230.000,00 EUR.

GOLNIK - dvojček (1/2), 160 m2 biv. povr., l. 1960, 130.000,00 EUR.

www.fesst.si

novogradnje, adaptacije, nepremičnine

venum d.o.o.
Britof 43, 4000 Kranj
tel./fax: 04/234-30-50
gsm: 031/684-777
e-pošta: lidija@venum.si

PRODAJA

Zlato polje, Kidričeva, trisobno stan. z balkonom, 2./2, 71,5 m2, l. 60, sončno, obnovljeno in opremljeno. VREDNO OGLEDA! Cena: 115.000,00 EUR oz. po dogovoru.

Planina 1, enosobno stan., 41,4 m2, l. 74, VP/7, pred leti delno obnovljeno, zelo funkcionalno, z izhodom v atrij. PP pred blokom. Bližina vrtca, OŠ, doma upokojencev. Cena: 81.789,35 EUR oz. po dogovoru

NAKUP

Kranj, okolica do 10 km, nujno iščemo zazidljivo parcelo, cca. 500 m2, s priključki.

Kranj in okolica, iščemo trisobno ali dvostan. hišo za znane stranke. Pokličite nas!

NAJEM / ODDAJA

Britof, oddamo polkletni posl. prostor, 43,5 m2, l. 2005, zelo lep, primeren za pisarniško dejavnost, dovolj PP. Najemnina: 250 EUR/mesec + stroški.

www.venum.si

domplan
družba za inženiring, nepremičnine, urbanizem in energetiko, d.d.
Kranj, Bleiweisova 14
tel.: 041/647-433
tel.: 20 68 700

STANOVANJE PRODAMO

Kranj, Planina I, trisobno, III. nadstr. v izmeri 80,84 m2, l. izgr. 1974, prenovljeno 2006 (kopalnica, WC, okna, radiatorji, vhodna vrata), CK, dvigalo, cena 115.000,00 EUR (27.558. 600,00 SIT).

Kranj, Drulovka, dvosobno, I. nadstr. v izmeri 61,7 m2, l. izgr. 1989, kopalnica obnovljena 2006, cena 117.000,00 EUR (28.037.880,00 SIT).

Kranj, Zlato polje, trisobno, visoko pritličje v izmeri 66,82 m2, delno obnovljeno v letih 2000 in 2003 (kopalnica in okna), l. izgr. 1961, CK, telefon, kabel. telev., balkona ni, cena 114.755,00 EUR (27,5 mio SIT).

Šenčur, trisobno v pritličju dvostanovanjske hiše, neopremljeno, velikosti 85,00 m2, stanovanju pripada še 90,00 m2 zemljišča, dve parkirišči, l. izgr. 2002, cena 135.620,00 EUR (32.499.976,80 SIT).

Bližina Kranja, dvoinpolsobno v mansardi dvostanovanjske hiše v izmeri 74 m2, dodatno k stanovanju sta še dva balkona po 20 m2, garaža 17 m2, delovni prostor v kleti 10 m2 in 150 m2 vrta, l. izgr. 1987, cena 146.052,00 EUR (34.999.901,28 SIT).

Tržič, mestno jedro, 4 dvosobna stanovanja v trinadstropni hiši, velikosti od 54,50 m2 - 83,00 m2, leto izgr. 1957, v celoti prenovljena leta 2000 (tlaki, instalacije, kopalnica, CK, telefon, dvigalo) balkona ni, cena 1290 EUR/m2 (309.135,60 SIT/m2) za manjše stanov. in 1230 EUR (294.757,20 SIT) za večje stanov., vpisana v ZK, vseljiva takoj.

Tržič, mestno jedro, dvosobno stanov., III. nadstr. v izmeri 51,05 m2, l. izgr. 1940, stanovanje je zasedeno z najemnikom, ki ima stanov. pogodbo za nedoločen čas, cena 30.500,00 EUR (7.309.020,00 SIT).

ZAMENJAMO STANOVANJE

Kranj, Planina II, dvosobno, III. nadstr. v izmeri 68,20 m2, l. izgr. 1982, delno obnovljeno 2005 (tlaki) zamenjamo za enosobno stanovanje v Kranju na Planini II ali III, nizek objekt, I. ali II. nadstr., cena 111.000,00 EUR (26.600.040,00 SIT).

STANOVANJE ODDAMO V NAJEM

Kranj, Planina II, dvosobno, I. nadstr. v izmeri 68,20 m2, v celoti opremljeno, l. izgr. 1982, možnost vselitve oktober 2007, cena 400,00 EUR mesečno + stroški + 2x varščina.

GARAŽA - ODDAMO V NAJEM

Kranj, bližina Vodovodnega stolpa v izmeri 13 m2, l.izg. 1965, oddamo za daljše obdobje, cena 75,00 EUR (17.973,00 SIT) mesečno.

HIŠE - PRODAMO

Kranj, Sp. Besnica, visokopritlična, tlorisa 120 m2 na parceli velikosti 549 m2, CK na olje, tel. garaža, dve parkirni mesti, lepa sončna lega, hiša je lepo vzdrževana, l. izgrad. 1981, cena 320.000,00 EUR (76.684.800,00 SIT).

Križe, Gorenjska, enonadstropna - dvostanovanjska, tlorisa 75 m2 v vsaki etaži na parceli velikosti 222 m2, l. izgr. 1936, popolnoma prenovljena od l. 2004-2006, CK na plin, tel., vse instalacije v vsaki etaži ločene, tri parkirišča, cena 204.000,00 EUR (48.999.998,00 SIT).

Kranj, Kokrica, enonadstropna velikosti 160 m2 na parceli velikosti 524 m2, delno obnovljena okna, fasada in instalacije, l. izgrad. 1956, cena 179.435,00 EUR (42.999.803,40 SIT).

Gorenjska - Begunje, dvonadstropna, velikosti 730 m2, na parceli velikosti 2370 m2, zgrajena leta 1894, leto prenove 2003, oprema: ADSL, CK, kabelski internet, klima, več telefonov, balkon, garaža, terasa, več parkirnih mest, urejena zemljiška knjiga - bivši letni dvorec z vsem sodobnim udobjem na atraktivni lokaciji, v bližini dostop na avtocesto, primerno tako za stanovanjsko namembnost kot za poslovno, zdravilstvo, zdravstvo, sanatorij. Cena 1.500.000,00 EUR (359.460.000,00 SIT).

POSLOVNI PROSTOR - ODDAMO V NAJEM:

Bližina ceste Kranj-Škofja Loka v izmeri skupno 125 m2, od tega 40 m2 v pritličju in 85 m2 v nadstropju, samostojen vhod, tlaki keramika, uporabno dovoljenje za trgovino (možnost tudi za pisarne), l. izgrad. 1960, obnovljeno l. 2000, cena 8,5 EUR/m2 (2.036,94 SIT/m2) + stroški.

PARCELA - PRODAMO

Javorniški Rovt nad Jesenicami v izmeri 759 m2, na parceli elektrika in telefon, sončna, dostop z glavne ceste, geodetsko odmerjena, celotna zazidljiva, 6 km od avtoceste, cena 37.556,33 EUR (9 mio SIT).

Ugodna prodaja novih stanovanj v Struževem pri Kranju.

Več podatkov na internetu - http://agencija.domplan.si

www.nepremicnine.net

SVET NEPREMIČNINE REAL ESTATE
SVET RE d.o.o.
Enota Kranj
Nazorjeva ulica 12
4000 Kranj
Tel.: 04/2811-000
Fax.: 04/2026-499
Email: kranj@svet-nepremicnine.si
http://www.svet-nepremicnine.si

Obveščamo vas, da smo se preselili v nove poslovne prostore na Nazorjevo ulico 3.

STANOVANJA prodamo

KRANJ - Zoisova ul.: trisobno, 78,93 m2, 2. nad, nizek blok, nova okna, kopalnica in wc, CK-plin, balkon, v kleti 2 shrambi, ZK, urejen blok. Cena 134.181 EUR.

KRANJ - Zlato polje: dvosobno, 52,54 m2, 4. nad., l. 1960, delno renovirano, ZK, prazno in takoj vseljivo. Cena 96.250 EUR.

KRANJ - Planina 1: trisobno, 80,84 m2, 3. nad., kompletno adaptirano 2006, ZK urejena, prostorno, lepo, urejen blok. Cena 115.000 EUR.

KRANJ - Planina I: enosobno, 39.79 m2, l. 1973, 4./4 nad., prenovljeno, super razporeditev prostorov, oprema ostane. Cena 89.000 EUR.

HIŠE prodamo

KRANJ - Koroška c.: 1/6 hiše, dvosobno cca. 41 m2 v hiši, adaptirano l. 2005, lastni vhod, t-2, drvarnica, klet. CK na olje. **Ogled slik na naši spletni strani.** VREDNO OGLEDA. Cena 75.000 EUR.

TRŽIČ: 1/2 hiše, kar predstavlja dvosobno v mansardi, cca. 62 m2, adaptirano l. 2004, lasten vhod, zraven pripada 465 m2 zemljišča. VREDNO OGLEDA! Cena 133.500 EUR.

ODDAMO

ŠENČUR: oddamo hišo s skladiščnim prostorom, 310 m2, P+N, l. 1980, lahko opremljeno ali prazno. Za večjo družino, ki poleg stanovanja potrebuje še prostor za kakšno dejavnost. 1 varščina. Cena: 950 EUR/mesec + stroški.

PREDDVOR: manjša hiša, cca. 110 m2, l. 1993, CK - olje, oprema po dogovoru, vseljivo 1. 10. 2007 za določen čas, oddamo paru brez otrok, 1 varščina. Cena 500 EUR/mesec.

ZEMLJIŠČE prodamo

RIBNO: 644 m2, položno zemljišče, primerno za gradnjo stanovanjske hiše, druga vrsta pod cesto v smeri proti hotelu. Dostop po javni asfaltirani cesti. Cena 125,00 EUR/m2.

ŠKOFJA LOKA - Sveti Duh: 506 m2 + 63 m2 poti, ravno, sončno, stavbno zemljišče, pridobiva se gradbeno dovoljenje za enostanovanjsko hišo, možen ogled načrtov in slik na spletni strani. Cena 87.000 EUR.

ŽIRI: 3068 m2 velika parcela od tega cca. 2/3 stavbnega zemljišča, sončna lega, infrastruktura v bližini. Cena 100.000 EUR.

CERKLJE na Gorenjskem: 1378 m2, ravno, sončno stavbno zemljišče, s prekrasnim pogledom na Krvavec. Cena 150 EUR/m2.

POSLOVNI PROSTORI

Oddamo in prodamo različne kvadrature poslovnih prostorov na različnih lokacijah.

www.svet-nepremicnine.si

mp PROJEKT
Tel.: 04 20 43 200
GSM: 031 511 111

PRODAMO:

KRANJ - PLANINA II: garsonjera, 32 m2 + klet 8 m2, pritl., nizek blok, kompl. obn. 06, odlična razporeditev, vpisana v ZK. Cena: 85.000 EUR (20.369.400 SIT).

KRANJ - PLANINA I: enosobno, 39 m2, 4. nad./4, obnovljeno l. 04, vsi priključki, zastekljen balkon, lepo vzdrževano. Cena: 89.000EUR (21.327.960 SIT).

KRANJ - ŠORLIJEVO NAS.: dvosobno, 54,13 m2, 6. nad., balkon, dvigalo, odličen razgled, lepo ohranjeno, ZK vpisano. Cena 105.000 EUR (25.162.200 SIT).

KRANJ - PLANINA I: dvosobno, 64 m2, obn. 06, 1. nad., vsi priključki, klima, vredno ogleda. Cena: 112.000 EUR (26.839.680 SIT).

KRANJ - ZLATO POLJE: trisobno, 66,70 m2, 3. nad., popolnoma obnovljeno, mirna lokacija. Cena 121.000 EUR (28.996.440 SIT).

KRANJ - BITNJE: hiša 230 m2, parc. 300 m2, l. 99, neizdelana mansarda, dobra lokacija. Cena: 175.000 EUR (41.937.000 SIT).

ODDAMO:

KRANJ - OBROBJE CENTRA: opremljen kozmetični salon, 55 m2, l. 06, v obiskanem poslovnem centru. Najemnina: 3.000 EUR/mesec (718.920 SIT/mesec).

CELOTNA PONUDBA NA:

www.mp-projekt.si

K3KERN d.o.o.
NEPREMIČNINE
Maistrov trg 12, 4000 Kranj
Tel. 04/202 13 53, 202 25 66
GSM 051/320 700, Email: info@k3-kern.si

POSLOVNI PROSTORI:

Prodamo:

BLED, bližina - poslovno-stanovanjski objekt: gostišče letnik 86, klet 174 m2, pritličje 118 m2, nadstropje 118 m2, in prizidek letnik 98 s kletjo 40 m2 in pritličje 67 m2, gostinski del (15 sob) 530 m2 in stan. del 120 m2, vse skupaj na zemljišču 1310 m2, cena = 980.000 EUR (234,80 mio SIT).

TRŽIČ: prostor za storitve na Deteljici, velik 53 m2, čakalnica 21 m2 in del hodnika velikega 28 m2, letnik 1980, prodajajo za 68.000,00 EUR (16,3 mio SIT).

KRANJ: poslovni prostor (kozmetika, frizer, pedikura in pd.) v izmeri 82 m2, v pritličju objekta, obnova 2004 leta, park. prostori, za 152.000 EUR (36,5 mio SIT).

HIŠE:

Prodamo:

V KRANJU, bližina mesta - stan. hiša, uporabne površine 250 m2, klet, pritličje in nadstropje, v pritličju dva ločena vhoda (možnost poslovne dejavnosti), v nadstropju stanovanje, letnik 1955, obnovljena (streha, žlebovi, dimnik, CK peč), zemljišče 736 m2, cena = 375.000,00 EUR (89,8 mio SIT).

KRANJ (Vodovodni stolp): leta 2000 obnovljeno hiša - dvojček, klet (ločeno stanovanje), pritličje in nadstropje, skupna stan. površina je 210 m2 na parceli 368 m2, cena = 250.000 EUR (59,9 mio SIT).

MEDVODE (Svetje): hiša-dvojček na razgledni lokaciji, letnik 77, adaptacija 2003 (streha, okna, vhodna in garažna vrata), stan. površina 230 m2, parcela 353 m2, cena = 270.000 EUR (64,7 mio SIT).

Kmečka hiša v **KROPI,** pred 20 leti obnovljena, 80 m2 v pritličju, enako v nadstropju in ena soba v podstrehi, hiša je podkletena, ima vse priključke in je prazna, cena = 80.000,00 EUR (19,2 mio SIT).

ŽABNICA: 30 let staro hišo, ki ni podkletena, ima ločeno stanovanje v pritličju in ločeno v nadstropju, skupna stan. površina je 262 m2 na parceli 1.719 m2, ob hiši stoji samostojen objekt drvarnica, cena = 250.000 EUR (59,9 mio SIT).

DRULOVKA - stan. hiša - dvojček, zgrajena do 3. gr. faze, stan. površine 170 m2, letnik 2006, 244 m2 zemljišča, možnost izdelave na ključ, mirna lokacija, mestni plin, kupci ne plačajo provizije, cena = 181.105 EUR (43,4 mio SIT).

TRŽIČ (bližina): stan. hiša zgrajena do 3. gr. faze, stan. površine 186 m2, letnik 2006, 551 m2 zemljišča, možnost izdelave na ključ, CK na plin, mirna lokacija, cena = 190.000 EUR (45,5 mio SIT).

ZEMLJIŠČA:

Prodamo:

Goriče: stavb. parcela 998 m2, po 85 EUR/m2 (20.369,00 SIT/m2).

Naklo: stavb. parcela 453 m2 po 180 EUR/m2 (43.135,00 SIT/m2).

Bitnje: stavb. parcelo 723 m2, sončna lokacija, po 120 EUR/m2 (28.756,00 SIT/m2).

Drulovka: stavb. parcela 1186 m2, po 80 EUR/m2 (19.171,00 SIT/m2).

STANOVANJA:

Prodamo:

KRANJ, Zlato polje: enoinpolsobno, 46 m2 v 1. nad./3, letnik 78, cena = 95.000 EUR (22,70 mio SIT).

KRANJ, Planina: dvosobno, 56,5 m2 s kletjo, 3. nad/3, letnik 2004, cena = 110.000 EUR (26,4 mio SIT).

KRANJ, Planina I: dvoinpolsobno, 60 m2 v 9. nad., letnik 75, cena = 94.000 EUR (22,50 mio SIT).

KRANJ, Planina I: trisobno, 80,84 m2, 3. nad/12, letnik 74, cena = 115.000 EUR (27,6 mio SIT).

KOPER - Semedela: 1 G, 25,79 m2 v 2. nad./8, stara 20 let, obnova kopalnice in oken, vgrajena oprema, cena = 95.000,00 EUR (22,8 mio SIT).

TRŽIČ: 1 G, 32,15 m2 v pritličju od 3. nad., letnik 2007, cena = 42.298 EUR (10,1 mio SIT).

TRŽIČ: trisobno, 72 m2 v 1. nadstropju, obnova 2002, cena = 90.000 EUR (21,6 mio SIT).

TRŽIČ, Kovorška: dvoinpolsobno, 57,91 m2 v 2. nadstropju, letnik 73, cena = 85.000 EUR (20,4 mio SIT).

www.k3-kern.si

Iščete nov dom ali kupca za svojo nepremičnino? Oddajate ali najemate stanovanje, hišo ali poslovni prostor? Celovita rešitev na enem mestu. Za vas delamo
Aktivno - Jasno - Preudarno
AJP d.o.o. Kranj
Koroška cesta 2,
4000 Kranj
gsm: 031/330 - 040

STANOVANJE PRODAM

KRANJ - Planina I - trisobno, 80,84 m2, I.izg. 74, temeljito prenovljeno l. 06, CK, tel., T 2. III. /12 nad. Prevzem: po dogovoru. 115.000 EUR (27,6 mio SIT).

KRANJ - Hrastje - dvoinpolsobno, 59,01 m2, I. izg. 64, obn. 2003, CK, tel., III./3. Funkcionalno razporejeno stanovanje z 2 park. mestoma, zelenico. 115.000 EUR (27,6 mio SIT).

TRŽIČ, CENTER - dvosobno, 56,36 m2 v II. nadstr. starejše hiše, obnov. l. 05 s kurilnico, delavnico, drvarnico, vrtno uto, vrtom na pripadajočem zemljišču 266 m2. Prevzem: mar. 08. Opremljeno, CK, tel. ISDN, ADSL. 68.850 EUR (16,5 mio SIT).

PREDDVOR - enosobno, 45,65 m2, I. izg. 83, pritličje, blok tik ob gozdu. CK, tel., balkona ni. Prevzem: takoj. 81.400 EUR (19,5 mio SIT).

HIŠO PRODAM

KRANJ - Drulovka, lepo vzdrževana vrstna enodružinska hiša 179 m2 K+P+M na zemljišču 144 m2. L. izg. 1995, obnova 06 (okna, vrata, CK na mestni plin, tla), vsi priključki. Urejeno naselje. Prevzem: po dogovoru. 280.000 EUR (67,1 mio SIT).

KRANJ - Orehek - l. 95 obnovljena starejša hiša, 188 m2 neto uporab. površine, K+P+I. nad.+podstreha, nadstrešek 26 m2, ločena garaža 29 m2, kamin, pergola na zemljišču 537 m2. Prevzem: po dogovoru. 330.000 EUR (79 mio SIT).

ZG. BESNICA - l. 05 moderno prenovljena, delno opr. hiša (P+M, delno klet) 186 m2 na zemljišču 1309 m2 z izredno lokacijo. CK olje, tel., ADSL. Prevzem: po dogovoru. 330.000 EUR (79 mio SIT).

NOMENJ - lepo vzdrževana 10 let stara, kvalitetno zgrajena hiša v vaškem okolju z 280 m2 (K+P+I+M) na 372 m2 zemljišča. Prevzem: po dogovoru. 410.000 EUR (98 mio SIT).

RADOVLJICA - dvostanovanjska hiša izg. 84, obn. 98, 350 m2 površine (K+P+M), zemljišče 1460 m2, zadnja v vrsti. Možna prodaja vsake enote posebej. Prevzem: po dogovoru. 530.000 EUR (127 mio SIT).

DRAŽGOŠE - starejša hiša tlorisa 117 m2, I. izd. 49 (P+I+M) na zemljišču 1519 m2. 87.000 EUR (20,85 mio SIT).

POSLOVNI PROSTOR PRODAM

KRANJ - Savska loka, I. izd. 1982 - 2.000 m2 v pritličju primerno za skladišče, 560 m2 v kleti primerno za skladišče, proizvodnjo, obrt, storitve. Cena 550 ali 450 EUR/m2.

POSLOVNI PROSTOR ODDAM

KRANJ - Planina 3 - 84,62 m2, pritličje - primerno za trgovino ali mirno storitveno dejavnost. 870,00 EUR/mesec + stroški. Možen kasnejši odkup.

KRANJ - 60 m2 obrobje mesta, ob glavni cesti, pis. prostori (4) z zagotovljenim parkiriščem. Primerno za opravljanje storit. dej. (svetovanje, pravna pisarna, rač. servis, trgovska-posredn, podjetja, biroji, zdrav. ordinac., kozmetični salon). 600 EUR/mesec.

KRANJ - 260 m2 ob eni glavnih vpadnic v mesto, primerno za trgovino, zastopstva, storitveno dejavnost. Možen najem po delih. 2.650,00 EUR/mesec.

KRANJ - 203 m2 Savska cesta, 4 pisarne, primerno za opravljanje mirne dejavnosti. Možen najem po delih. Mesečno 8,00 EUR/m2, stroški vključeni.

KRANJ - 260 m2 - staro mestno jedro, I., II., mansarda, klet - primerno za trgovino, svetovalni center, pisarne, atelje. Možen najem po delih. Mesečno 15,00 EUR/m2.

KRIŽE - 125 m2 - center, pritličje - primerno za trgovino ali mirno storitveno dejavnost. Parkirišča. 560,00 EUR/mesec + stroški.

KRIŽE 122 m2, ob glavni cesti, 7 prostorov primernih za pisarne, skladišče, parkirišča. Možen najem po delih. 835,00 EUR/mesec, stroški vključeni.

ZAZIDLJIVE PARCELE PRODAM

VODICE več zazidljivih parcel od 582 do 644 m2. Od 84.935 do 94.653 EUR.

VIRMAŠE 950 m2, ravna, v celoti komunalno opremljena, prispevki večinoma plačani, namenjena za izgradnjo stanovanjsko poslovne hiše z lepim razgledom na Lubnik. Cena: 140 EUR/m2.

ZA ZNANE STRANKE kupimo ali najamemo več različnih nepremičnin.

www.ajp.si

GG
naročnine
04/201 42 41
e-pošta: narocnine@g-glas.si
www.gorenjskiglas.si

LOMAN
nepremičninska družba d.o.o.
Zevnikova ul. 11, Kranj, PE Stritarjeva ul 8, Kranj, tel.: 041/347 323, 04/2362 890

HIŠE PRODAMO

RADOVLJICA, okolica 3 km, nova atrijska stanovanjska hiša 300 m2, (klet + pritličje + mansarda), s prizidkom garaže, v pod. IV. gr. fazi, na robu vasi, s prekrasnim razgledom, 863 m2 zemljišča. Visoki standardi gradnje, razgiban in zelo funkcionalen tloris. Cena: 330.000 EUR.

STANOVANJE PRODAMO

KRANJ, bližina AP, štirisobno, 84 m2, z balkonom, V. nad., kvalitetno adaptirano 2003, potrebno manjše dodelave. Cena: 127.500 EUR.

KRANJ, Planina I, v bližini športne dvorane, enosobno, 26,60 m2, letnik 1975, obnovljeno 2003, v 3. nadstropju/3, opremljeno, takoj vseljivo. Cena: 68.800,00 EUR.

KRANJ, Planina I, garsonjera, 27 m2, letnik 1977, let. 1977, v 2. nadstropju/7, opremljeno, hitro vseljivo. Cena: 67.600,00 EUR.

KRANJ, Planina II, garsonjera, 32 m2, klet 8 m2, adaptirana 2006, let. visoko pritličje nizkega bloka, vpisano v ZK, opremljeno, hitro vseljivo. Cena: 85.000,00 EUR.

STANOVANJE ODDAMO

KRANJ, Planina II, nizek blok, dvosobno, 50 m2, s kletjo 9 m2, letnik 2004, delno opremljeno. Balkon, garažni prostor v kleti. Cena: 340 EUR/mes + stroški.

e-pošta: loman@volja.net

Mali oglasi
tel.: 201 42 47
fax: 201 42 13
e-mail: malioglasi@g-glas.si

Mali oglasi se sprejemajo: **za objavo v petek - v sredo do 13.30, in za objavo v torek, do petka do 14.00!** Delovni čas: od ponedeljka do petka neprekinjeno od 8. - 19. ure.

NEPREMIČNINE

STANOVANJA

PRODAM

GARSONJERO, predelano v 1 SS, kuhinja ločena, cena po dogovoru, ☎ 040/893-638, od 15.30 dalje, vikend cel dan 7006589

2,5 SS, 54 m2, 6. nad., dvigalo, Šorlijevo naselje, izjemna lokacija, trgovina, šola, vrtec, zdravstveni dom, cerkev v bližini, urejeno in mirno okolje, cena 105.000 EUR, ☎ 040/431-750 7006644

gekkoprojekt nepremičnine
Britof 79A, 4000 Kranj
info-nep@gekkoprojekt.si
www.gekkoprojekt.si
04 2341 999
031 67 40 33

DVOSOBNO stanovanje, Stražišče, v pritličju, 051/388-822 7006726

KRANJ Planina I, 2 SS, 59,60 m2, 1. nad., predelano v 2,5 SS, urejen blok, svetlo, balkon, l. 86, obnova 06, takoj vseljivo, cena 95.000 EUR. Planet investing d.o.o., Parmova 53, Lj, ☎ 01/588-50-50 7006658

3 SS Stražišče, opremljeno, CK, vpisano v ZK, možna men. za manjšo hišo, cena 125.000 EUR, ☎ 040/633-411 7006675

TRISOBNO stanovanje v Železnikih, 5. nad., dvigalo, balkon, klet, lepa razporeditev, takoj vseljivo, urejen ZK, 80,68 m2, l. 82, ☎ 041/754-850 7006389

TRISOBNO stanovanje v izmeri 68,60 m2, vzdrževano, lepo ohranjeno, mirna stran XI. nad. nebotičnik, ☎ 041/767-391, 041/601-433 7006597

STANOVANJE center Kranja, 79 m2, popolnoma prenovljeno l.2006, streha l.2000, cena: 116.850,00 EUR, ☎ 041/912-825 7005764

KUPIM

NA OBMOČJU Šk. Loke z okolico ali Kranja z okolico za gotovino kupim stanovanje, lahko starejše ali potrebno obnove, ☎ 051/212-262 7006586

ODDAM

SOBO s souporabo sanitarij, mirni, pošteni, zaposleni osebi ali študentu, ☎ 04/513-42-28 7006617

V HIŠI pri Kranju oddam sobo samski ženski - nekadiški, ☎ 031/805-412 7006620

GARSONJERO, 33 m2 na Drulovki, ☎ 031/253-352 7006627

GARSONJERO nekadilcu, 1. oseba, cena 200 EUR, center Kranja, predplačilo, ☎ 040/504-544 7006630

ENOSOBNO stanovanje v starejši hiši v Kamni Gorici pri Radovljici, ☎ 051/208-844 7006646

V IZOLI oddam 1 SS, opremljeno, z veliko teraso, za šolsko leto 07/08, ☎ 041/952-449 7006583

DVOSOBNO, delno opremljeno, pritlično stanovanje, 62 m2, s kletjo na Partizanski c. v Škofji Loki, cena 400 EUR + stroški, ☎ 040/622-623 7006620

NAJAMEM

SOBO v okolici Šk. Loke, za sprotno plačilo, za protiuslugo možnost pomoči v gospodinjstvu - mlajša upokojenka, ☎ 031/328-461 7006642

POŠTENA družina najame starejše, manjše stanovanje ali manjšo hišo v Kranju ali okolici, sprotno plačevanje, cena do 300 EUR + stroški, ☎ 031/287-951 7006493

STANOVANJE za 4-člansko družino, takoj, ☎ 031/240-617 7006598

HIŠE

PRODAM

ŠKOFJA LOKA, Na Logu, samostojna stan. hiša, 155 m2 neto površine, parcela 306 m2, zgrajena l. 1991, obnovljena l. 06, vsi priključki, cena 205.000 EUR, Loka nepr. d.o.o., Šk. Loka, ☎ 041/647-547 7006578

ODDAM

HIŠO, komplet, staro 40 let v Cerkljah, cena po dogovoru, ☎ 041/224-146 7006652

VIKENDI, APARTMAJI

KUPIM

LJUBLJANA okolica, kupim bivalni vikend ali manjšo hišo do 25.000 EUR, ☎ 040/355-010 7006465

POSESTI

PRODAM

PRI ŠKOFJI LOKI prodam zazidljivo komunalno opremljeno parcelo (900 m2). 051/388-822 7006592

V BITNJAH 500 ali 1000 m2 zazidljivi parceli, ☎ 041/640-949 7006303

V OKOLICI Kranja zazidljivo parcelo, možna nadomestna gradnja, izredna lokacija, ☎ 031/451-822 7006556

ZAZIDLJIVO PARCELO v Radovljici - Lancovo, kom. opremljena, lepa mirna lokacija, 031/451-822 7006557

POSLOVNI PROSTORI

PRODAM

STRAŽIŠČE pri Kranju, prodam poslovni prostor, 051/388-822 7006727

ODDAM

VPELJANO gostilno v Šk. Loki, odkup inventarja in opreme ali delujoče podjetje v najem, ☎ 041/520-698 7006637

MOTORNA VOZILA

AVTOMOBILI

PRODAM

ALFA 155, l. 93 reg. do 2/08, nove letne gume + zimske, cena: 250,00 EUR, ☎ 041/507-839 7006691

AG GANTAR
Brstov Preprotnik 10, 4202 Naklo
PE Kranjska cesta 23, 4202 Naklo
PRODAJA IN MONTAŽA:
- pnevmatike in platišča,
- amortizerji
- avtooptika, vse za podvozje vozil,
- izpušni sistemi, katalizatorji.
Tel: 04/25 76 052
Http://www.aggantar.si

LU
Ljudska Univerza Škofja Loka
Podlubnik 1a
4220 Škofja Loka
tel.: 04/506 13 00
fax: 04/512 08 88
www.lu-skofjaloka.si

Srednješolski programi poklicnega, strokovnega in poklicno tehniškega izobraževanja za poklice:

VZGOJITELJ/ICA PREDŠOLSKIH OTROK

EKONOMSKI TEHNIK (4 leta ali 2 leti - PTI)

TURISTIČNI TEHNIK

PRODAJALEC

BOLNIČAR - NEGOVALEC

ADMINISTRATOR

Vpisni pogoj za program PTI je končana šola za prodajalca ali administratorja, za ostale programe končana OŠ ali nedokončana katerakoli triletna ali štiriletna šola. K vpisu vabimo tudi vse, ki se želijo prekvalificirati v navedene poklice. **Prekvalifikacija v poklic prodajalec traja samo eno leto.**

S predavanji v zgoraj navedenih programih začnemo v drugi polovici septembra 2007.

Informacije:
04/506 13 60 in www.lu-skofjaloka.si

Zaradi povečanega obsega dela zaposlimo

- **avtomehanika (m/ž)**
  Pogoji: IV. ali V. stopnja strojne smeri, vozniški izpit, delovne navade (zaželene so delovne izkušnje)
- **skladiščnika (m/ž)**
  Pogoji: IV. ali V. stopnja strojne smeri, poznavanje vozil, vozniški izpit (zaželene so delovne izkušnje)

Delovno razmerje bomo sklenili za določen čas, z možnostjo sklenitve za nedoločen čas. Vaše ponudbe pričakujemo najkasneje do 22. 09. 2007 na naslov: **Avtohiša Kavčič, d. o. o., Milje 45, 4212 Visoko.**

CITROEN SAXO 1.1, l. 99 1. lastnica, dobro ohranjen, cena po dogovoru, ☎ 04/533-11-71 7006687

SAXO 1.1, l. 01 5 vrat, sive barve, po delih, ☎ 041/213-480 7006667

NISSAN MICRA, l. 92 reg. do 12/07, nove gume, cena 550,00 EUR ali po dogovoru, ☎ 041/690-373 7006670

CLIO, l. 94 v voznem stanju, trenutno neregistriran, cena: 300,00 EUR, ☎ 041/717-726 7006629

PRODAJA novih vozil Seat, možnost ugodnega finansiranja, Gorenjesavska 13, Kranj, ☎ 04/23-67-340 7006638

KUPIM

VW Passat, Golf karavan ali caddy od najboljšega ponudnika od l. 01 dalje, ☎ 040/298-413 7006623

MOTORNA KOLESA

KUPIM

STAR MOPED Tomos ali Ponyexpres, lahko nevozen ali nekompleten, ☎ 041/681-058 7006706

AVTODELI IN OPREMA

PRODAM

GUME malo rabljene, nekaj tudi novih in jeklena platišča za razne avte in pren. kline za avto 12V, 041/722-625 7006716

NOVE pnevmatike uniroyal dim. 195/65/15H, tretjino ceneje od redne cene, ☎ 040/223-642 7006635

KARAMBOLIRANA VOZILA

KUPIM

KARAMBOLIRANO VOZILO tudi totalka - ponujam največ, takojšen odkup, prevoz, 031/770-833 7006601

TEHNIKA

PRODAM

RAČUNALNIK v kompletu, zvočniki za hišni kino, zvočniki za avto novi in papige ninfe, ☎ 040/436-931 7006712

STROJI IN ORODJA

PRODAM

CIRKULAR - rezkar ST3 z vozom in horizontalni vrtalnik Suport, ☎ 031/638-753 7006708

MIZARSKO tračno brusilko po ugodni ceni, ☎ 04/256-00-25 7006710

GRADBENI MATERIAL

GRADBENI MATERIAL

PRODAM

REZAN les kostanja, zračno suh, debelino 50 mm, 40 mm; 25 mm, ☎ 041/705-352 7006672

SMREKOVE plohe 5 cm, I. klasa 4 m3 in obžagan les za nadstrešek, ☎ 041/817-983 7006677

SUHE smrekove deske in plohe, ☎ 041/664-604 7006680

KUPIM

ODKUPUJEMO hlodovino iz smreke, jelke in sušice, ☎ 041/442-151 7006421

SUHE smrekove deske 3 cm, ☎ 041/760-791 7006699

KURIVO

PRODAM

DRVA bukova, suha, možnost razreza in dostave, ☎ 041/520-636 7006598

DRVA bukova, ☎ 041/69-50-10 7006613

DRVA, bukev, razžagana, možna dostava, okolica Tržiča, ☎ 041/637-100 7006626

KVALITETNA gorska, bukova drva (razrez + dostava), ☎ 04/254-50-80, www.bukova-drva.si 7006605

MEŠANA drva, cena 35 EUR/m3, ☎ 040/202-542 7006656

SUHA kostanjeva in bukova drva, ☎ 031/823-597 7006607

SUHA bukova drva, ☎ 04/510-19-20 7006631

SUHA bukova in mešana drva, ☎ 041/841-632 7006671

SUHA, razžagana, bukova drva z dostavo, ☎ 041/965-112 7006692

SUHA, cepljena, hrastova drva, možnost razreza in dostave, ☎ 04/51-80-220, 041/639-348 7006694

20 M3 bukovih drv, cena 40 EUR, ☎ 04/51-46-257, zvečer 7006715

DRVA metrska ali razžagana, možnost dostave, ☎ 041/718-019 7006572

STANOVANJSKA OPREMA

POHIŠTVO

PRODAM

KOMPLETNO spalnico malo rabljeno, masivni les, domačo volno za ročno pletenje, ☎ 031/510-760 7006650

MASIVEN, lepo ohranjen pograd z jogijem dim. 90x190, ☎ 031/297-004 7006711

SEDEŽNO garnituro, trosed + dvosed z ležiščem, dobro ohranjen, ☎ 04/252-30-94, 031/827-094 7006604

GOSPODINJSKI APARATI

PRODAM

PRALNI stroj Gorenje, ☎ 041/878-494 7006700

ZAMRZOVALNO skrinjo za sladoled in hladilno vitrino, ☎ 041/576-686 7006618

OGREVANJE, HLAJENJE

PRODAM

PEČ za kurjavo, znamke VIA DRUS UZZ, nova, ugodno, ☎ 041/67-54-53 7006655

PODARIM

4 TERMOAKUMULACIJSKE peči, ☎ 031/602-963 7006647

GLASBILA

LJUBITELJI klavirske harmonike! Želite spoznati in igrati inštrument, pokličite, ☎ 051/426-669 7006218

PRODAM

KLAVIRSKO harmoniko - 80 basno, ☎ 04/25-35-300 7006612

VIOLINO 4/4, ☎ 041/775-623 7006381

ŠPORT, REKREACIJA

PRODAM

LEPO ohranjen poni kolo kot nov, ☎ 04/512-02-59 7006625

ŽIVALI IN RASTLINE

PRODAM

ŠVICARSKI appenzelski planšarji z rodovnikom, cepljeni in tetovirani, ☎ 01/283-12-36, www.appenzeller-sennenhund.si 7006643

ZLATEGA prinašalca, starega tri mesece, ugodno, ☎ 051/396-689 7006611

PODARIM

PSIČKA mešančka, starega dober mesec, črne barve, zelo prijazen in simpatičen, ☎ 040/476-390 7006596

MLADE mucke, ☎ 041/672-096 7006690

MUCKE, stare 6 tednov, ☎ 040/278-185 7006403

OKROG naše hiše se zadržuje mačka s tremi mladiči, ki potrebujejo topel dom, pokličite, ☎ 040/300-139 7006659

KMETIJSTVO

KMETIJSKI STROJI

PRODAM

NOV aluminijast brzoparilnik, ☎ 031/299-534 7006619

REZERVNE dele za dvobrazdni obračalni plug Regent, ☎ 01/364-10-21, od 13. do 14. ure 7006621

STRIŽNO kosilnico, kvalitetna Benassi 85 cm, 5 KW, kot nova, prenosno klimo 12 V za avto ali vikend, 041/722-625 7006714

TROSILEC SIP, dva pokončna valja in cisterno Creina 3200 l, ☎ 051/673-752 7006664

KUPIM

FREZO za zemljo T.V. ali Pasquali priklop na 4 vijaka, lahko tudi v slabšem stanju, ☎ 041/677-605 7006709

PRIDELKI

PRODAM

0,8 HA silažne koruze, lokacija Vogče, ☎ 041/44-221 7006669

1 HA silažne koruze, Primskovo, ☎ 04/204-18-56 7006719

HRUŠKE tepke za žganjekuho, ☎ 04/25-21-862 7006661

HRUŠKE tepke in moštarice, večja količina, ☎ 051/384-452 7006705

HRUŠKE moštarice za žganjekuho, ☎ 041/230-536 7006718

JABOLKA elstar in gale ter hruške viljamovke, Markuta, Čadovlje 3, Golnik, ☎ 04/256-00-48 7006450

JABOLKA, hruške viljamovke, krompir, suho sadje in jabolčni kis, Matijovc - Jeglič, Podbrezje 192, ☎ 04/533-11-44 7006535

JEDILNI in krmni krompir ter 1 ha silažne koruze v Trbojah, ☎ 041/760-601 7006681

KORUZO za silažo ali v zrnu, prleško tunko ter salame, ☎ 041/354-933 7006610

SENO, goveje, balirano v kockah, z dostavo, ☎ 031/276-930 7006662

SENO balirano v kocke, ☎ 040/951-707 7006707

SILAŽNE okrogle bale, seno in slamo, ☎ 041/67-54-53 7006654

SILAŽNO koruzo v Cerkljah, ☎ 04/25-22-420 7006674

SLIVE na drevju, Bašelj 17 7006682

TEPKE in moštarice, ☎ 04/53-18-512, 040/35-47-16 7006717

VZREJNE ŽIVALI

PRODAM

5 KOŠUT pasme damjak, večje rasti, ☎ 031/482-125 7006702

BIKCA simentalca, starega pet tednov, ☎ 04/250-36-17 7006673

BIKCA oz. teličko, stara 2 meseca, ☎ 041/350-188 7006657

BIKCA simentalca, starega 2,5 meseca, ☎ 04/204-31-26 7006695

ČB BIKCA starega 10 dni, ☎ 041/375-423 7006624

ČB BIKCA starega 10 dni, ☎ 041/586-662 7006660

ČB BIKCA starega 7 dni, ☎ 041/803-520 7006668

ČB BIKCA in teličko, ☎ 04/58-03-056 7006689

ČB TELIČKA bikca in teličko, stara 10 dni, ☎ 04/256-02-23 7006688

DVA telička ČB, ☎ 041/254-711 7006608

KRAVO, ki bo prvič telila, ☎ 04/25-23-301 7006606

PRAŠIČE težke 25 kg, domača reja, ☎ 041/693-441, Bled 7006616

PUJSKE težke 20 do 80 kg z dostavo, ☎ 041/354-933 7006609

RJAVE jarkice in bele piščance za dopitanje, Stanonik, Log 9, Šk. Loka, ☎ 04/51-85-546, 041/694-285 7006285

SRNASTEGA kozla, Požun Ivan, Leše 2b, ☎ 031/309-817 7006651

TELIČKO simentalko, staro 4 mesece, ☎ 04/518-20-54 7006632

TELIČKO simentalko, staro 14 dni, ☎ 040/177-476 7006639

TELIČKO simentalko, staro 4 mesece, ☎ 04/252-13-41 7006693

TELIČKO simentalko, težko 110 kg, ☎ 031/378-946 7006703

TELIČKO simentalko, staro 5 mesecev, s planinske paše, ☎ 031/371-486 7006704

VEČ TELET starih od 7 do 14 dni, ☎ 041/771-302 7006668

ZAJCE za rejo ali zakol, ☎ 040/122-007 7006696

KUPIM

BIKCA simentalca za rejo od cca. 220 do 250 kg, ☎ 04/596-10-89 7006641

BIKCA simentalca od 200 do 400 kg, ☎ 041/271-294 7006645

BIKCA simentalca ali mesne pasme, starega do 14 dni, ☎ 041/841-632 7006676

OSTALO

KUPIM

MLIN in prešo za sadje, ☎ 041/271-294 7006697

ZAPOSLITVE (m/ž)

NUDIM

DELO kvalificiranemu natakarju/ici, kuharju/ici, možnost zap. za ned. čas. Če se želite pridružiti ekipi hotela Lovec na Bledu pokličite 031/747-647 (Maja), ali pišite na Ljubljanska c. 6 Bled, do 20. 9. 07 7006534

GOSTILNA Pri Viktorju v Kranju, Partizanska c. 17, zaposli natakarja/ico, lahko začetnik in kuhinjsko pomočnico, ☎ 040/646-174, 040/435-070 7006683

REDNO zaposlimo nakarico za delo v gostilni in pecenj, Darko Zupan s.p., Godešič 172, Škofja Loka, ☎ 041/390-331 7006517

REDNO ALI HONORARNO zaposlim natakarja/ ico za delo v gostinskem lokalu, nedelje in prazniki prosto Bojan Brišnik s.p., Klanec 38, Komenda, ☎ 041/570-937 7006665

RESTAVRACIJA Podvin, Mošnje 1, Radovljica, nudimo delovno mesto natakar m/ž, z delovnimi izkušnjami 3-5 let, z znanjem tujih jezikov (ang., nem., ita.) zaželen vozniški izpit, ☎ 040/811-173 7006722

V PICERIJI Matjaž na Bledu, Grajska 59, zaposlimo natakarico in picopeka, ☎ 04/57-42-360, 031/321-680, po 14. uri 7006686

Zaposlimo
VOZNIKA TOVORNEGA VOZILA
lahko tudi začetnik
kategorije C, E v mednarodni špediciji. Telefon: 04/20-14-113, 041/378-106, **Tradex**, d.o.o., **Kolodvorska c. 1, Kranj**

ZAPOSLIMO picopeka in kuhinjsko pomočnico Klub Kovač, Andrej Marinšek s.p., Glavna cesta 1, Naklo, ☎ 031/339-003 7006504

ZAPOSLIMO kuharja ali kuharskega pomočnika, Stare - Hribar Mateja s.p., Koroška cesta 59, Kranj, ☎ 04/236-13-02 7006519

ZAPOSLIMO kuharja in kuharsko pomočnico, Bernik Jožefa s.p., Križna Gora 8a, Škofja Loka, ☎ 04/510-33-20 7006575

ZAPOSLIMO picopeka in osebo za razvoz hrane, Intertrend d.o.o., Hotemaže 50, Preddvor, ☎ 041/692-821 7006595

ZAPOSLIMO natakarico za delo v gostilni Prajerca v Škofji Loki, 2- izmensko delo, nedelje in prazniki prosto, Fon d.o.o., Breg ob Savi 64, Mavčiče, ☎ 041/735-909 7006638

ZAPOSLIMO prodajalko v živilski prodajalni, Ivanuša d.o.o., Mavčiče 102, Mavčiče, ☎ 040/23-94-34 7006715

TAKOJ zaposlimo 4 zastopnike, poleg osnovne plače še dodatna stimulacija, pisne prošnje: Posredništvo Zdene Brovč s.p., Virmaše 170, Škofja Loka 7006434

IŠČEMO delavce za ročno pranje vozil v Kranju, zaželene izkušnje, starost od 19 do 25 let, Zvonko Zorč s.p., Betonova ul. 22, Kranj, ☎ 031/283-044, Zoran 7006437

V NAŠ kolektiv vabimo delavca v avtomatski avtopralnici Kärcher, Gilas, Kranj, d. o. o., Zg. Bitnje 1, Žabnica, 04/231-56-90 7006640

AVTOMEHANIKA za delo v vulkanizerski delavnici zaposlimo - Boltez d.o.o., C. Staneta Žagarja 58 c, 4000 Kranj, ☎ 04/201-40-50 7006293

JURČIČ & Co d.o.o., Poslovna cona A45, Šenčur, zaposli avtomehanika, avtoličarja in voznike kamiona z izpitom B in E kategorije na mednarodni špediciji, zaželene izkušnje, ☎ 041/761-400 7006664

MANJŠE podjetje, ki se ukvarja z izdelavo pralinejev, išče vestno in zanesljivo delavko za pomoč v proizvodnji, Molinet d.o.o., Lipnica 10, Kropa, ☎ 041/466-676 7006646

PEKA zaposlim, Pekarna Pogačnik, Langusova 61, Radovljica, ☎ 041/756-186 7006464

REDNO zaposlimo delavce za pomožna dela v mizarski delavnici, Pohištvo Iskra d.o.o., Barletova c. 3, Medvode, ☎ 041/288-150 7006268

ZAPOSLIM frizerko, Frizerski salon Andreja Urbančič s.p., Dvorje 112, Cerklje, ☎ 031/322-090 7006324

ZAPOSLIMO delavce v mizarski delavnici, Sitar Jože s.p., Velesovska 20, Šenčur, ☎ 04/25-15-530 7006552

ZAPOSLIMO delavca v krovstvu, tesarstvu, stavbnem kleparstvu, mizarstvu. Zaželene so delovne izkušnje, pos. doba je 3 mes. z možnostjo zap. za ned. čas. Krovstvo Pogačar k.d., Čopova 25, Lesce, ☎ 040/713-110 7006628

ZAPOSLIMO tri brusilce lesa, delo je v Dupljah pri Kranju, prošnje na naslov: Cezan d.o.o., Mestni trg 21, Ljubljana 7006678

ZAPOSLIMO sodelavca v kovinski stroki za urejanje stružnih avtomatov, delo na CNC strojih in razno dodelavo. Venceslav Lavtar s.p., Dolenja vas 11, Selca, ☎ 031/608-732 7006721

ZAPOSLIMO avtomehanika, Avto Močnik d.o.o., Kranj, Britof 162, ☎ 04/281-77-04 7006723

ZAPOSLIMO avtokleparja, Avto Močnik d.o.o., Kranj, Britof 162, ☎ 04/281-77-04 7006724

JURČIČ & Co d.o.o., Poslovna cona A 45, Šenčur, zaposli diplomanta m/ž v logistiki za področje mednarodne špedicije za srednjo in zahodno Evropo, pogoj znanje ang. in nem. jezika, zaž. izkušnje, ☎ 041/842-672 7006685

ZAPOSLIMO PHP programerja s poznavanjem SQL baz z območja Gorenjske ali Ljubljane. Acenta, d.o.o., Alpska cesta 62, Lesce, ☎ 04/530-28-28, info@sloveniaholidays.com 7006615

IŠČEM

IŠČEM redno zaposlitev kot kuhar ali vodja kuhinje, lokacija Reteče - Šk. Loka, ☎ 040/745-231, Rudi 7006701

IŠČEM DELO - pomoč v gospodinjstvu na lokaciji Kranj - Tržič, ☎ 031/227-726 7006673

IŠČEM DELO kot je nega in pomoč starejšim v gospodinjstvu, nakupi in vrtna opravila, ☎ 041/294-864 7006614

MLAJŠI MOŠKI (ki je preveč občutljiv) išče zaposlitev v manjšem prijaznem podjetju. Delo naj bo bolj enostavno in naj ne vsebuje preveč dvigovanja težkih bremen, ☎ 040/344-310 7006533

STORITVE

NUDIM

ADAPTACIJE, novogradnje od temelja do strehe. Notranje omete, fasade, kamnite škarpe, urejanje in tlakovanje dvorišč, z našim ali vašim materialom, SGP Bytyqi d.n.o., Struževo 3a, Kranj, ☎ 041/222-741 7005598

ASTERIKS SENČILA Rozman Peter, s. p., Senično 7, Križe, tel.: 59-55-170, 041/733-709; žaluzije, roloji, rolete, lamelne zavese, plise zavese, komarniki, markize, www.asteriks.net 7006600

BARVANJE fasad in napuščev, ugodno in kvalitetno, Megamatrix, d. o. o., Staretova 39, Kranj, 041/570-957 7005171

BELJENJE notranjih prostorov, kitanje, sten in stropov, barvanje fasad, oken, vrat in napuščev, dekorativni ometi in opleski, Pavec Ivan s.p., Podbrezje 179, Naklo, ☎ 031/39-29-09 7006432

PRAZNENJE GREZNIC Bled-Radovljica-Jesenice, Miro Mežek, s. p., Krnica 48a, Zg. Gorje, 041/516-199 7006559

GRADBENIK REXHO d.n.o. Adergas 13, Cerklje, izvaja od temeljev do strehe, notranji ometi, vse vrste fasad, kamnite škarpe, adaptacije, urejanje in tlakovanje dvorišč, ☎ 041/589-996 7005789

GRADBENO PODJETJE KRANJ d.o.o. Zupanova 6, Šenčur izvaja vsa gradbena dela, notranje omete, vse vrste fasad, adaptacije, novogradnje, tlakovanje dvorišč, kvalitetno, hitro in poceni, 051/354-039 7006285

IZDELUJEMO in prenavljamo strehe, Megamatrix d.o.o. Staretova 39, Kranj, ☎ 041/570-957 7006583

IZVAJAM vsa gradbena dela, notranje omete, fasade, adaptacije, tlakovanje dvorišča, ograje, kamnite škarfe in dimnike, kvalitetno, hitro in poceni, SGP Beni, Struževo 7, Kranj, ☎ 041/561-838 7005815

IZVAJAMO sanacije dimnikov, vrtanje, zidava, montaža novih, popravila starih, nudimo dimne obloge, dimne kape. Novak & Co, d.n.o., Ljubljanska 89, Domžale, 031/422-800 7006720

LOANINA gradbeništvo, d. o. o., Glavni trg 14, 4000 Kranj. Izvajamo vsa gradbena dela, 041/257-328 7006167

NUDIM vse vrste električnih instalacij v novogradnjah in adaptacijah ter razna manjša popravila, Janez Valter s.p., Zg. Duplje 24, Duplje, ☎ 041/760-616 7006141

NUDIM čiščenje, likanje in pomoč v gospodinjstvu, Čistilni servis Irena Pančur s.p., Franca Berleta 15, Cerklje,, ☎ 041/85-85-13 7006514

OMETI notranjih prostorov, pozidava predelnih sten, cementni obrizg in faže, Janez Šavs s.p., Dvorski trg 16, Preddvor, ☎ 041/567-170 7006470

PRENAVLJAMO HIŠE in stanovanja v Kranju in okolici - rezervirajte svoj termin, Megamatrix, d. o. o., Staretova ul. 39, Kranj, 041/570-957 7005172

RTV SERVIS Šinko Marko s.p., C. na Klanec 53, Kranj, pop. TV, video, malih gos. aparatov, ☎ 04/233-11-99 7006481

SLIKOPLESKARSTVO Bizant Gorazd s.p., Britof 9, 4000 Kranj vam nudi kvalitetne in ugodne pleskarske storitve, ☎ 041/514-547 7006317

TESNJENJE OKEN IN VRAT uvožena tesnila do 30 % prihranka pri ogrevanju. Prepiha in prahu ni več! Zmanjšan hrup, 10 let garancije. BE & MA, d. o. o., Ekslerjeva 6, Kamnik 01/83-15-057, 041/694-229 7006725

VSA SLIKOPLESKARSKA dela, polaganje talnih oblog ter izdelava fasad, Volčanšek Albin, s. p., Kidričeva 7, Jesenice, ☎ 041/873-706 7005937

IŠČEM

IŠČEM mlajšega upokojenca za pomoč na vrtu (košnja trave, pometanje ...), ☎ 040/515-597 7006678

ZASEBNI STIKI

30.000 POSREDOVANJ, 11.000 poznanstev v preteklem letu je karakteristika ženitne posredovalnice Zaupanje za vse generacije, ki posreduje po vsej Slo, ☎ 03/57-26-319, 031/505-495, 031/836-378 7004039

BREZPLAČNO spoznajte fante, Ženitna posredovalnica Zaupanje, p.p.40, Prebold, ☎ 03/57-26-319, 031/836-378 7005945

DEKLETA, brezplačno lahko spoznate fante za iskrene, resne, trajne zveze iz vse države, ☎ 031/836-378 7004126

VDOVA, želim spoznati vdovca od 60 do 70 let, z Gorenjskega, za skupno pot v jeseni življenja, šifra: JESEN 7006653

POSLOVNI STIKI

FESST d.o.o., PE Stritarjeva 5, Kranj
Nudimo vse vrste posojil, ugodne obresti
04/236-73-75
Fesst d.o.o., Podružnica 74, Maribor

KREDITI DO 8 LET
za vse zaposlene ter upokojence do 50 % obremenitve doh., stare obveznosti niso ovira. Krediti tudi na osnovi vozila ter leasingi. Možnost odplačila na položnice. Pridemo tudi na dom. **NUMERO UNO Robert Kukovec s.p., Mlinska ul. 22, Maribor, telefon: 02/252-48-26, 041/750-560.**

RAZNO

PRODAM

CISTERNO 3000 l iz pločevine 8 mm, za kurlino olje s pripadajočo armaturo, ☎ 04/574-01-28 7006622

V SPOMIN

Tvoja prekratka mladost odšla je, tam čez je odšla. Z nami za vedno ostalo bo tvoje življenje.

8. septembra mineva osem let, odkar se s treninga nisi vrnil domov, naš dragi

Sašo Juraja

V svojem kratkem življenju bil si nam dar, dijakom prijazen profesor, prijateljem res prijatelj. Bil si poln načrtov in upov. Vedno si v mislih z nami, ne glede na čas in neskončnost. Pogrešamo te. Hvala vsem za lepe misli nate, za postanek ob tvojem grobu.
Radi te imamo.

Vsi tvoji
Stara Loka, september 2007

ZAHVALA

Ko postane življenje samo še trpljenje ... Ostala je praznina, v srcih naših bolečina in tiha solza večnega spomina ...

V 93. letu nas je 27. avgusta zapustil naš dragi mož, oče, stari oče, stric in tast

Franc Bukovnik

Gorjančev Francelj iz Hotemaž pri Preddvoru

Iskreno se zahvaljujemo vsem sosedom, sorodnikom, prijateljem in znancem za pisna in ustna sožalja, podarjeno cvetje in sveče, darove za svete maše ter spremstvo na njegovi zadnji poti. Posebna zahvala za pomoč in nego na domu negovalkam Doma upokojencev Kranj, zdravniku dr. Francu Bečanu ter drugemu osebju zdravstvenega doma Kranj in bolnišnice Golnik. Zahvala tudi pogrebni službi Navček, župnikoma in vsem sodelujočim pri pogrebni sveti maši. Vsem imenovanim in neimenovanim še enkrat iskrena hvala.

Žalujoči vsi njegovi
Hotemaže, avgusta 2007

SPOROČILO O SMRTI

Svojo življenjsko pot je sklenila naša upokojena sodelavka iz Elastomerov

TEREZIJA LEBEN PIVK

rojena 1943

Od nje smo se poslovili v sredo, 5. septembra 2007, ob 16. uri na pokopališču v Kranju. Ohranili jo bomo v lepem spominu.

KOLEKTIV SAVA

ZAHVALA

Ob bolečem slovesu

MIRJANE DOLINAR

roj. Štravs

ki smo jo pospremili na njeni zadnji poti, se iskreno zahvaljujemo vsem sorodnikom, sosedom, prijateljicam in znancem za darovano cvetje, sveče, ter za izražena pisna in ustna sožalja.

Vsi njeni

V SPOMIN

Mineva leto, odkar nas je zapustil

PAVLE DRAKSLER

Hvala vsem, ki obiskujete njegov grob in prižigate svečke.

Žena Silva
Šenčur

ZAHVALA

V 54. letu nas je nepričakovano zapustil

ALOJZIJ DEBELJAK

p. d. Nackov

Iskreno se zahvaljujemo sosedom, sorodnikom, znancem in prijateljem za podarjeno cvetje, sveče in maše ter spremstvo na njegovi zadnji poti. Posebna zahvala družini Peternel iz Žetine, nujni medicinski pomoči Škofja Loka, dr. Koprivcu, gospodu župniku za lep pogrebni obred ter pevcem za zapete žalostinke. Hvala vsem imenovanim in neimenovanim, ki ste ga imeli radi in ga boste ohranili v lepem spominu.

Vsi njegovi
Četena Ravan, avgust 2007

ZAHVALA

Ob boleči izgubi dragega očeta

ALOJZA FABIJANA

se zahvaljujemo vsem svojcem, sodelavcem in prijateljem za izrečena sožalja ter spremstvo na zadnji poti. Posebej hvala vsem, ki ste ga obiskovali v zadnjih letih in ga tolažili ob njegovi bolezni in trpljenju. Hvala pevcem okteta Klasje, gospodu župniku in predsedniku Združenja šoferjev in avtomehanikov Slovenije, gospodu Balasu, za iskren govor. Hvala vsem, ki se ga spominjate.

Hčerka Sonja s Sanjo, sin Janez z ženo Špelo in otroki Živo, Lučko in Joštom, snaha Stanka s Tejo in Nikom.

ZAHVALA

Ob izgubi naše mame

MILKE KRISTAN

s Hotavelj

se iskreno zahvaljujemo vsem sorodnikom, sosedom, prijateljem in znancem, podjetju Termo za izrečeno sožalje, darovano cvetje, sveče in gospe Eli Tavčar za poslovilni govor. Hvala zdravstvenemu osebju ZD Gorenja vas in bolnišnice dr. Petra Držaja za oskrbo in pomoč v času njene bolezni. Hvala gospodu župniku Francu Šuštarju za opravljen pogrebni obred in hvala cerkvenemu pevskemu zboru in Petru Čadežu za zaigrano poslovilno skladbo. Hvala vsem, ki ste jo pospremili na njeni zadnji poti.

Žalujoči: hčerki Milica in Meri z družinama

Delo, skromnost in poštenje,
tvoje je bilo življenje.
V našem domu je praznina,
v srcih neizmerna bolečina.

ZAHVALA

V 77. letu starosti nas je zapustil dobri mož, oče, stari oče, brat, tast, stric in svak

JOŽE PODJED ST.

1931 - 2007

Iskrena hvala sorodnikom, sosedom, prijateljem in znancem za izrečene besede sožalja, podarjeno cvetje, sveče in sv. maše. Hvala g. župniku Petru Miroslaviču za lepo opravljen obred, domačim in cerkvenim pevcem za lepo petje, gasilcem PGD Velesovo, pogrebni službi Pogrebnik ter vsem, ki ste kakorkoli pomagali ob pogrebu. Hvala vsem, ki ste se od njega poslovili in ga v tako velikem številu pospremili na njegovi zadnji poti.

Žalujoči vsi njegovi
Velesovo, Hotemaže, Pšata, avgust 2007

V SPOMIN

Spomin je kot pesem, ki v srcih odzvanja,
spomin je kot cvet, ki nenehno poganja,
spomin je kot svetloba, ki dušo obliva,
spomin je ljubezen, ki v srcih prebiva.

Jutri, v soboto, 8. septembra, mineva peto leto, odkar nas je zapustil sin, brat, oče in stric

MARJAN PIVK

Hvala vsem, ki obiskujete njegov prerani grob.

Ata, mama, sestri in brat
Virmaše, Škofja Loka

ZAHVALA

V 54. letu starosti nas je zapustila naša draga

MARIJA - MARINKA MEGLIČ

roj. Papler iz Leš

Ob boleči izgubi naše drage hčerke, žene, mamice in babice se iskreno zahvaljujemo njeni osebni zdravnici dr. Bojani Kališnik - Sušnik, pogrebni službi JP Komunala Tržič, župniku iz Leš, g. Lazarju, in župniku iz Bistrice, g. Gregoriču, za darovano mašo in lep pogrebni obred ter ge. Mateji Novak za ganljive besede ob slovesu. Zahvaljujemo se gasilcem, nosačem, praporščakoma, bratom Zupan za lepo zapete pesmi in g. Klemenu Krču za zaigrano Tišino. Zahvala gre tudi vsem, ki so podarili cvetje in sveče, izrekli sožalje ter nam stali ob strani v težkih trenutkih in jo pospremili na njeni zadnji poti.
Zahvala gre tudi vsem neimenovanim in tistim, ki jo boste ohranili v najlepšem spominu.

Žalujoči mož Jakob, mama Micka ter hčere Sonja, Suzana in Alenka z družinama

Ne jokajmo,
kar nam je bilo odtrgano.
Veselimo se,
kar nam je bilo dano.

ZAHVALA

V 60. letu starosti nas je mnogo prezgodaj zapustil naš dragi mož, oči, tast, brat in stric

DUŠAN PERKO

Prisrčna zahvala vsem sorodnikom, sosedom, prijateljem, znancem in sodelavcem Cablexa za izrečena sožalja, darovano cvetje in sveče. Zahvaljujemo se tudi osebju bolnišnice Golnik, dr. Kresetu in dr. Kovaču ter njunim sodelavcem za vso skrb in čas, ki so mu ga posvetili.
Iskrena hvala g. župniku Ivu Kožuhu za lepo opravljen pogrebni obred. Hvala govorniku g. Ficku, pevcem in trobentaču. Posebna zahvala pa gre gospe Mileni ter Nataši in Aljažu za vso nesebično pomoč in podporo ob tej žalostni izgubi.

Vsi, ki smo ga imeli radi
Senično, 30. avgusta 2007

ANKETA

Ponosni na naše športnike

VILMA STANOVNIK

Minule dni so nas športniki razveseljevali z odličnimi uvrstitvami, zato smo na slovesnosti ob sprejemu svetovnih prvakov Čopa in Špika povprašali za mnenje o njihovih rezultatih.

Foto: Tina Dokl

Brane Tosič iz Lesc:

"Za našo majhno državo so takšni uspehi športnikov res nekaj posebnega, posebno pa sem ponosen na veslače. Najbolj navijam za Roka Rozmana, ki je iz hokejista postal odličen veslač."

Martin Krivec z Bleda:

"Tudi sam treniram veslanje pri blejskem klubu in zelo sem ponosen na naše, ki so se v Münchnu res dobro odrezali. Tudi sam bi čez leta rad veslal na svetovnem prvenstvu."

Ivica Šinkovec iz Radovljice:

"Navdušena sem nad našimi veslači, najbolj navijam za Luka, ki ga poznam od malega. Igrala sem rokomet, smo športna družina in se veselimo uspehov vseh naših športnikov."

Špela Šolar iz Lipnice:

"Doma v Lipnici smo držali pesti za Luka in vse druge ter bili presrečni ob zlati kolajni. Prav tako smo spremljali atletsko svetovno prvenstvo in navijali za vse naše."

Rudi Polak z Bleda:

"Zelo sem ponosen na vse naše športnike, saj smo res majhna država, pa imamo toliko odličnih tekmovalcev. Sam najbolj navijam za veslače in hokejiste, rad pa pogledam vse."

Klovni zdravniki, pridite še!

Otrokom na otroškem oddelku jeseniške bolnišnice so smeh in veselje prinesli klovni v okviru akcije Rdečih noskov.

URŠA PETERNEL

Jesenice - Zabavni dr. EK, sestra Marjetka in krava Liska so v sredo popoldne obiskali otroški oddelek Splošne bolnišnice Jesenice in prinesli smeh in veselje štirinajstim malim bolnikom. Svojo "smehoterapijo" so razširili po celotnem oddelku in nasmejali tudi starše in medicinsko osebje. "Zelo veseli smo obiska klovnov zdravnikov in res si želimo, da bi nas obiskovali redno, vsaj štirikrat letno. Upamo, da bomo dobili donatorje, ki nam bodo to omogočili," je ob tem dejala glavna sestra bolnišnice **Zdenka Kramar.** Klovni zdravniki delujejo v okviru društva Rdeči noski, društva za vračanje volje in veselja do življenja bolnim in trpečim. Klovni niso pravi zdravniki, ampak umetniki, ki so posebej izšolani za delo z malimi bolniki v bolnišnicah. Njihov umetniški vodja je **Eva Škofič Maurer**, ki je povedala, da delujejo od leta 2004. Vsako sredo obiščejo Pediatrično bolnišnico v Ljubljani, vsak drugi torek pa otroški oddelek splošne bolnišnice v Mariboru. Zdaj so se odločili za turnejo po vseh dvanajstih slovenskih bolnišnicah, v katerih imajo tudi otroške oddelke. V tem okviru so se oglasili tudi na Jesenicah. "Če morajo otroci v bolnišnico, je to zanje posebej hudo. Tisti, ki morajo ostati v bolnišnici dolgo časa, trpijo še mnogo bolj. K temu je treba dodati še strah pred tujim okoljem, domotožje, osamljenost in bolečine zaradi raznih terapij. Klovni zdravniki v pisanih oblačilih in s smešnimi zdravstvenimi pripomočki jim s čarovniškimi triki, glasbo in domišljijo pomagajo, da za nekaj trenutkov pozabijo na žalost, in jim prinesejo veselje in zabavo," je dejala Škofič Maurerjeva.

Vsi, ki bi želeli pomagati Rdečim noskom, lahko pošljejo SMS s ključno besedo NOSKI na 1919 in s tem darujejo 0,96 evra. Za Rdeče noske pa nekatera podjetja zbirajo tudi rabljene kartuše in tonerje, saj Rdeči noski od reciklažnega podjetja prejmejo po en evro za kartušo. Za tovrstno zbiranje so se že pred časom odločili tudi v Splošni bolnišnici Jesenice.

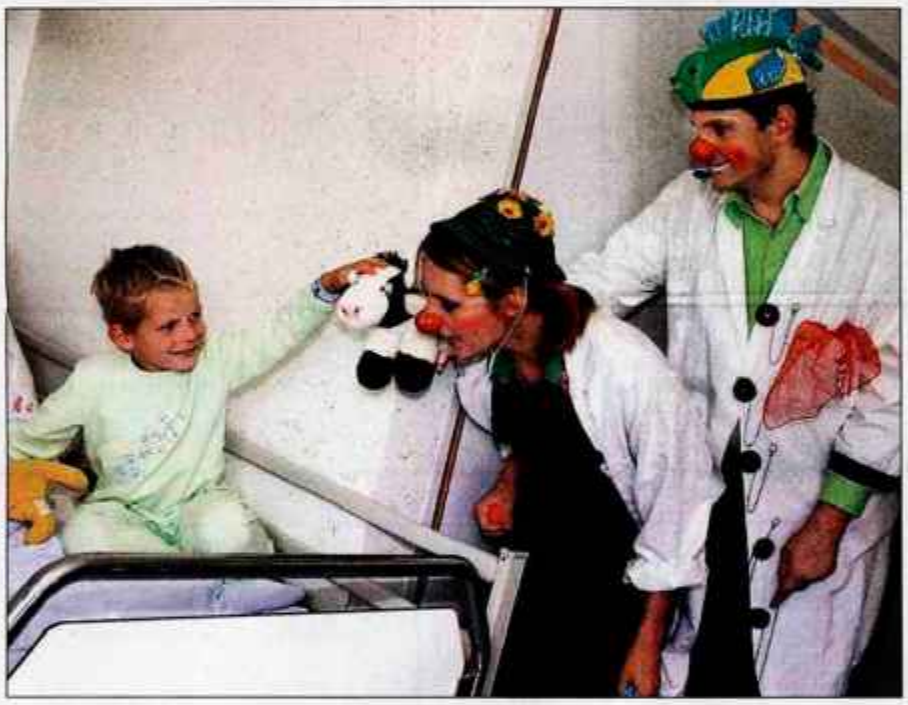

Mali Žiga iz Krnice se je nasmejal dr. EK-ju in sestri Marjetki, ki sta vsem malim bolnikom podarila rdeče noske. Foto: Anka Bulovec

KRANJ

Ugodna posojila za podjetnike

Javni sklad RS za regionalni razvoj in razvoj podeželja je objavil razpis za dodeljevanje sredstev, namenjenih za financiranje investicijskih projektov podjetniškega značaja. Skupno so razpisali za skoraj 6,7 milijona evrov posojil, prvi rok za oddajo prijav je 11. september, zadnji pa 10. december oziroma do porabe denarja. Obrestna mera je odvisna od lokacije projekta in se giblje med Euribor + 0,25 odstotka in Euribor + 1 odstotek. Doba vračanja posojila z vključenim moratorijem je do 18 let in je odvisna od višine odobrenega posojila. Več informacij na www.rdf-sklad.si. **B. B.**

KRANJ

Raiffeisen Krekova banka skrajšala ime

Raiffeisen Krekova banka od ponedeljka dalje posluje z imenom Raiffeisen Banka. "Poslanstvo in vrednote naše banke se ob tem ne spreminjajo, še naprej želimo delovati kot univerzalna banka, ki mednarodne izkušnje krovne bančne mreže učinkovito združuje z lokalnim znanjem," je dejal namestnik predsednika uprave Klemens Nowotny in dodal, da stranke zaradi preimenovanja banke ne bodo imele nobenih težav. Številke njihovih računov se ne bodo spremenile, vse sklenjene pogodbe bodo ostale v veljavi, plačilne kartice pa bodo postopoma zamenjali z novimi (in z novim imenom) ob poteku veljavnosti. **C. Z.**

Mladoporočenci

Na Jesenicah sta 25. avgusta sklenila zakonsko zvezo **Valmir Bytyqi** in **Makfirete Gashi** z Jesenic, v Škofji Loki 1. septembra **Matjaž Klobovs** in **Damjana Vidmar** ter **Matej Arnolj** in **Zala Debelak**, v Bistrici pri Tržiču **Jernej Pulko** in **Ajda Šalej**, **Domen Mezek** in **Manuela Knežević** ter **Anton Šenk** in **Darja Gašpirc**. Na Jesenicah sta se 1. septembra poročila **Blaž Bergant** in **Dalija Mlakar** z Jesenic, na Bledu **Andrijani Grüner** in **Katja Mihelič** ter **Borut Matinčevič** in **Francisca Eunices Placios Martinez**, na Brdu pri Kranju **Radoš Drobnjak** in **Suzana Sretenović** iz Kranja, na Dvoru Jezeršek pa **Anže Vočko** in **Nina Šabader** iz Radomelj. Mladoporočencem podarjamo polletno naročnino na Gorenjski glas.

VABLJENI NON-STOP 0 - 24
Oaza zabave
Casino Tivoli
IGRALNI SALON
LESCE - SLOVENIJA
CASINO TIVOLI LESCE
Hraška cesta 21, SI-4248 Lesce, t: 04/ 532 55 60
w: www.casino-tivoli.si e: info@casino-tivoli.si

vremenska napoved

Napoved za Gorenjsko

Povečini bo sončno, občasno pa tudi zmerno oblačno. V petek in sprva v soboto bo še pihal severni veter. Nekoliko topleje bo.

Agencija RS za okolje, Urad za Meteorologijo

PETEK	SOBOTA	NEDELJA
10/19°C	11/20°C	10/21°C

RADIO KRANJ 97,8 MHz
GORENJSKI MEGASRČEK
RADIO KRANJ d.o.o.
Stritarjeva ul. 6, KRANJ
TELEFON:
(04) 2812-220 REDAKCIJA
(04) 2812-221 TRŽENJE
(04) 2022-222 PROGRAM
(051) 303-505 PROGRAM GSM
FAX:
(04) 2812-225 REDAKCIJA
(04) 2812-229 TRŽENJE
E-pošta:
radiokranj@radio-kranj.si
spletna stran:
www.radio-kranj.si
NAJBOLJ POSLUŠANA RADIJSKA POSTAJA NA GORENJSKEM

Gorenjski Glas | Jeseniške novice so redna priloga časopisa Gorenjski glas | Odgovorna urednica: Marija Volčjak | Časopis izhaja dvakrat mesečno | www.gorenjskiglas.si

Tujci že tresejo mrežo za Acroni

Na prvi tekmi sezone v Podmežakli so se predstavili Šved Markus Matthiasson ter Kanadčana Deker Bekar in Paul Healey.

stran 7

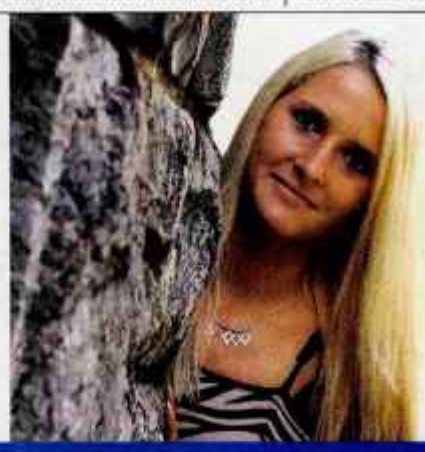

Po lepotni naslov v Avstrijo

Anja Kucko z Jesenic je postala miss Vrbskega jezera.

stran 15

jeseniške novice GG

Časopis občine Jesenice, 7. septembra 2007, Številka 16

Prvi šolski dan, s soncem obsijan

V ponedeljek se je pričelo novo šolsko leto. Obiskali smo prvošolčke na Blejski Dobravi - letos jih je v razredu le devet.

Urša Peternel

"To je prvi šolski dan, pa je s soncem obsijan ..." S temi verzi Toneta Pavčka so prvošolčke v ponedeljek, na prvi šolski dan, pričakale učiteljice v osnovni šoli na Blejski Dobravi. Letos imajo v prvem razredu le devet otrok - to so Žiga, Nejc, Urban, Leila, Matjaž, Tjaš, Manca, Benjamin in Maruša, ki jih bo skozi šolsko leto popeljala učiteljica **Jana Lavtižar**. Na prvi šolski dan so zanje in za njihove starše pripravili prijazno dobrodošlico, nastopili so učenci tretjega razreda, pozdravila pa jih je tudi ravnateljica Osnovne šole Koroška Bela, pod okrilje katere sodi oddelek na Blejski Dobravi, **Zora Kos**. Kot je dejala, je posebnost letošnjega šolskega leta na Blejski Dobravi v tem, da bo del programa v prvem razredu potekal v kombiniranem oddelku z drugošolčki, kajti prvošolčkov je le devet. Po njenih besedah je to za otroke prednost, kajti med seboj se bodo lahko družili starejši in mlajši in se drug od drugega tudi česa naučili. Prvošolčkom je zaželela, da bi vseh devet let osnovne šole (od tega prva tri leta na Blejski Dobravi, preostala pa na Koroški Beli) preživeli lepo, da bi jim bilo prijetno, zanimivo in da bi se jim dogajale same dobre stvari. Zlasti prvi šolski dan je po njenih besedah zelo pomemben, saj večini otrok dolgo ostane v spominu. Tudi staršem je ravnateljica zaželela čim bolj uspešen začetek šolskega leta, kajti vstop v šolo je tudi za družino velik korak. Dan je treba organizirati drugače, drugače je treba zaključiti nedeljo, je dejala Kosova. Poudarila je, da tako učitelji kot starši "veslamo v istem čolnu", skupen cilj pa je "otrok, ki bo zadovoljen s svojim življenjem".

Dobravske prvošolčke je na prvi šolski dan pozdravil tudi policist **Matjaž Legat** s Policijske postaje Jesenice. Pozval je starše, naj bodo najboljši vzorniki svojim otrokom. "Glejte, kako jih boste vozili v šolo, kje boste hodili ...," jim je položil na srce ter dodal, da prav na Blejski Dobravi pot v šolo žal ni preveč varna, zato je še toliko bolj pomembno, da otroci nosijo rumene rutke in odsevnike ter svetlejša oblačila, da bodo zares dobro vidni.

Podobno slovesne sprejeme za prvošolčke so pripravili tudi v drugih jeseniških osnovnih šolah. Skupaj je na Jesenicah v šolske klopi sedlo 1677 osnovnošolcev in 1343 dijakov. Naj bo za vse šolsko leto karseda uspešno!

Prvošolčki z Blejske Dobrave Žiga, Nejc, Urban, Leila, Matjaž, Tjaš, Manca, Benjamin in Maruša z učiteljico Jano Lavtižar.

Največ otrok bo v letošnjem šolskem letu obiskovalo Osnovno šolo Toneta Čufarja - 662, razdeljeni pa bodo v 29 oddelkov. Osnovno šolo Prežihovega Voranca bo obiskovalo 599 otrok v 26 oddelkih, Osnovno šolo Koroška Bela 374 otrok v 19 oddelkih, Osnovno šolo Poldeta Stražišarja pa 42 otrok v osmih oddelkih. Na Srednjo šolo Jesenice je vpisanih 822 dijakov, na Gimnazijo Jesenice pa 521. Vrtce v jeseniški občini bo letos obiskovalo 520 otrok.

OBČINSKE NOVICE

Nova načelnica upravne enote

Vodenje Upravne enote Jesenice je s prvim septembrom prevzela Jeseničanka, univerzitetna diplomirana sociologinja Alenka Burnik.

stran 3

OBČINSKE NOVICE

Odslužena vozila kazijo okolico

Zlasti moteča so v stanovanjskih soseskah, kjer zasedajo prepotrebna parkirna mesta.

stran 4

MLADI

Slaba ocena naj ne bo problem, ampak izziv

O izzivih, ki jih prinaša novo šolsko leto, smo se pogovarjali s svetovalno delavko na Srednji šoli Jesenice Aziro Kozjek.

stran 9

MLADI

Waldorfska šola na Gorenjskem

Pobudnikom za ustanovitev waldorfske šole na Gorenjskem letos še ni uspelo, vrtec in prvi razred naj bi zaživela v prihodnjem šolskem letu.

stran 9

Evropski denar za območje Fiproma

Jeseniška občina je uspela na javnem razpisu za pridobitev sredstev strukturnih skladov za regionalne razvojne programe. Za revitalizacijo območja bivšega Fiproma bo dobila 2,2 milijona evrov nepovratnih sredstev. Občina Jesenice je že ustanovila konzorcij po načelu javno-zasebnega partnerstva - v njem je poleg Občine še enajst gospodarskih družb - ki bo poskrbel za regeneracijo, revitalizacijo in ekološko sanacijo območja. Po načrtih naj bi v južnem delu območja prostor dobile mestotvorne dejavnosti, kot so knjižnica, izobraževalno središče, razvojni center, muzejski kompleks in tržnica. Severni del območja pa bo namenjen gospodarskim družbam, kar bo prineslo tudi številna nova delovna mesta. Z gradnjo naj bi začeli prihodnjo pomlad. U. P.

Občinske novice

Na podlagi 29. in 40. člena Uredbe o pridobivanju, razpolaganju in upravljanju s stvarnim premoženjem države in občin (Ur. list RS št. 12/2003 in spremembe) ter na podlagi sklepa Občinskega sveta Občine Jesenice št. 032-7/2007 z dne 22. junija 2007 Občina Jesenice, Cesta železarjev 6, Jesenice objavlja

PONOVNO JAVNO DRAŽBO ZA PRODAJO ZEMLJIŠČA

I. NAZIV IN SEDEŽ ORGANIZATORJA JAVNE DRAŽBE:

Občina Jesenice, Cesta železarjev 6, 4270 Jesenice.

Postopek javne dražbe vodi Strokovna komisija za izvedbo postopkov razpolaganja z nepremičnim premoženjem v lasti občine Jesenice (pristojna komisija).

II. PREDMET PRODAJE:

- Stavbno zemljišče na Kočni, parc. št. 145/31, pašnik v izmeri 991 m2, vpisano pri vložni št. 20 k. o. Blejska Dobrava.

Zemljišče s parc. št. 145/31 k. o. Blejska Dobrava ni komunalno opremljeno, vendar v neposredni bližini potekajo lokalni javni komunalni vodi (vodovod, plinovod). Predmetno zemljišče tudi neposredno meji na javno cesto, tako da je dostop na zemljišče mogoč. Za komunalno opremljenost predmetnega zemljišča bo kupec poskrbel sam - na lastne stroške.

V skladu s prostorskimi akti Občine Jesenice leži zemljišče s parc. št. 145/31 k. o. Blejska Dobrava na območju J4/S1-ve in je namenjeno stanovanjski gradnji. Podrobnejša namenska raba: vaška enodružinska zazidava.

III. VRSTA PRAVNEGA POSLA:

Prodaja stvarnega nepremičnega premoženja - Prodajna pogodba v obliki notarskega zapisa.

IV. IZKLICNA CENA IN NAJNIŽJI ZNESEK NJENEGA VIŠANJA

Izklicna cena za zemljišče s parc. št. 145/31 k.o. Blejska Dobrava znaša 70.361,00 EUR (brez DDV).

Dražitelji lahko višajo izklicno ceno najmanj za **500,00 EUR**.

V. POGOJI IN PRAVILA JAVNIH DRAŽB

1. Zemljišče se proda v celoti po sistemu vidno-kupljeno. Davek na dodano vrednost in stroške sklenitve pravnega posla v obliki notarskega zapisa plača kupec.

2. Javna dražba se bo opravila ustno v slovenskem jeziku.

3. Rok sklenitve pogodbe:
Pogodba se sklene z najugodnejšim dražiteljem v roku 30 dni po zaključku javne dražbe. Če dražitelj ne podpiše pogodbe v navedenem roku iz razlogov, ki so na strani dražitelja, prodajalec zadrži njegovo varščino.

4. Višina varščine:
Pred dražbo morajo dražitelji položiti varščino v višini 10 % izklicne cene na podračun EZR Občine Jesenice, odprt pri Banki Slovenije št.: 01241-0100007593, sklic 18 75400-7221002-47860707 s pripisom "varščina za javno dražbo. Dražiteljem, ki na javni dražbi ne bodo uspeli, se varščina brez obresti vrne v roku 15 dni od zaključka javne dražbe na njihov transakcijski račun.

5. Način in rok plačila kupnine:
Najugodnejši dražitelj je dolžan plačati kupnino v 8 dneh od izstavitve računa s strani prodajalca - Občine Jesenice, katerega bo prodajalec izstavil na podlagi prodajne pogodbe, podpisane s strani obeh pogodbenih strank. Plačilo celotne kupnine v navedenem roku je bistvena sestavina prodajne pogodbe. Položena varščina se všteje v kupnino.

6. Udeležba na javni dražbi in njeni pogoji:
Dražitelji se morajo najpozneje 1/2 (pol) ure pred začetkom javne dražbe osebno zglasiti na kraju javne dražbe ter predložiti kopije naslednjih dokumentov in originale na vpogled ob prijavi:

- potrdilo o plačani varščini in priloženo celotno številko transakcijskega računa za primer vračila varščine,
- potrdilo pristojnega organa (DURS) o plačanih davkih in prispevkih, določenih z zakonom, staro največ 30 dni,
- dokazilo, da dražitelj ni v postopku prisilne poravnave, stečaja ali likvidacije (dokazilo pristojnega sodišča), ki ni starejše od 30 dni (samo za pravne osebe in s. p.),
- potrdilo banke, da dražitelj v zadnjih šestih mesecih pred javno dražbo ni imel blokiranega transakcijskega računa,
- **izpisek iz sodnega registra** za pravne osebe, star največ 30 dni; **odločbo upravnega organa za opravljanje dejavnosti oz. izpis iz poslovnega registra** za s. p. (s. p.), staro največ 30 dni; **potrdilo o državljanstvu**, če gre za fizične osebe,
- izjavo, da dražitelj v celoti soglaša s pogoji javne dražbe,
- morebitni pooblaščenci pravnih oseb morajo predložiti overjeno pooblastilo za udeležbo na javni dražbi,
  osebno izkaznico (fizične osebe, s. p. ter zastopniki in pooblaščenci pravnih oseb),
- davčno številko oz. ID številko za DDV, EMŠO oziroma matično številko in telefonsko številko.

Če ne bodo izpolnjeni navedeni pogoji, ni mogoče pristopiti k draženju na javni dražbi.

1. Izbira najugodnejšega dražitelja:
Izbor najugodnejšega dražitelja se opravi na javni dražbi. Izbran je tisti dražitelj, ki ponudi najvišjo ceno.
Če je dražitelj samo eden, je nepremičnina prodana za izklicno ceno, če sta dva ali več dražiteljev, ki dražijo najvišjo ceno, nepremičnina ni prodana, če eden ne zviša cene.

2. Plačilo varščine se šteje za dano ponudbo najmanj po izklicni ceni za predmetno zemljišče. Ponudba veže dražitelja do zaključka dražbe in do tedaj ne more odstopiti od ponudbe ali jo kakor koli razveljaviti.

3. Ustavitev postopka:
Pristojna komisija lahko s soglasjem župana Občine Jesenice postopek prodaje ustavi vse do sklenitve prodajne pogodbe.

4. Pravila javne dražbe:
Javna dražba se izvaja v skladu z Uredbo o pridobivanju, razpolaganju in upravljanju s stvarnim premoženjem države in občin (Ur. list RS št. 12/03 in spremembe). Izvedbo javne dražbe nadzoruje pristojna komisija.

VI. DATUM, ČAS IN KRAJ JAVNE DRAŽBE:

Javna dražba bo potekala dne **26. septembra 2007 ob 12. uri v sejni sobi, klet, Občine Jesenice, Cesta železarjev 6, Jesenice.**

VII. DODATNE INFORMACIJE O ZEMLJIŠČU

Za vse dodatne informacije v zvezi s prodajo zemljišča s parc. št. 145/31 k. o. Jesenice lahko pokličete na tel. št. 04/5869 280, in sicer v času uradnih ur od dneva objave javne dražbe do 25. septembra 2007.

Občina Jesenice
ŽUPAN
Tomaž Tom Mencinger

Številka: 478-6/2007
Datum: 21. avgusta 2007

Načrti za prihodnost Pristave

Dolgoročno je na Pristavi načrtovan center z žičnico in ponudbo do dvesto ležišč, ob njem bi bile vlečnice ter urejene površine za drsanje in sankanje ter tekaške proge.

BoF

Pristava nad Jesenicami je zaključeno območje med cesto, ki pelje proti Križevcu, Kurirskim domom in parkiriščem planinskega doma Pristava. Možnosti rabe prek treh hektarov površin je več, saj ima območje nekaj zanimivih lokacij: Zoisov park, dom Pristava in Kurirski dom. Zoisov park z zbirko eksotičnih drevesnih vrst, tremi jezerci in piknik prostori za manjše skupine se imenuje po ustanovitelju botaniku Karlu Zoisu, ki je v 17. stoletju zbiral drevesne vrste. Uspevale so tudi na višini Pristave in so še danes označene in primerne za predstavitev skupinam. Skozi park teče studenec, vmes sta zajetji dveh umetnih jezerc, ki sta nekoč služili za vzrejo rib. Park je potreben večjih vzdrževalnih posegov, med katerimi je najpomembnejša izvedba celovite ureditve v skladu z ureditvenim načrtom in čiščenje jezerc.

Sprva lovski dom Kranjske industrijske družbe je postal planinski dom Pristava, ki ga je od leta 1952 do 2006 upravljalo planinsko društvo Javornik-Koroška Bela. Spomladi 2006 je prišlo do požara, ki je uničil celotno ostrešje in onemogočil rabo objekta. Planinsko društvo je prekinilo pogodbo z občino Jesenice kot lastnico objekta, ki pa je še v istem letu pričela sanacijo in rekonstrukcijo objekta. Predvideno je, da se bodo dela zaključila čez dober mesec. Obnovilo se je ostrešje, tako so postali primerni za bivanje tudi mansardni prostori, nad prvim nadstropjem je na novo izdelana betonska armirana plošča, statično so sanirani nosilni zidovi in obnovljeni vsi prostori ter zgrajene nove sanitarije z greznico, kuhinja, skladišče v kleti in kurilnica za centralno kurjavo z rezervoarjem za kurilno olje. Dodelano bo dvosobno stanovanje v objektu, v preostalih sobah s sanitarijami in toplo vodo pa bo možno namestiti petnajst postelj. V gostinskih lokalih v pritličju bo prek petdeset sedežev ter v posebni sobi v nadstropju še več kot trideset. Kakšna bo namembnost zgradbe, še ni razvidno, saj po obnovi dom Pristava lahko služi kot planinska koča z večjim številom postelj nižjega standarda ali kot turistični objekt z manj posteljami in višjim standardom, kajti kot dodatno ponudbo doma je treba všteti še prostor pred domom, ki je namenjen dnevnim obiskovalcem. Ob sedežih in klopeh ter plesišču je prostor za rekreacijo z baliniščem in urejenim igriščem, primernim za mali nogomet ali rokomet. Prav tako je na razpolago urejeno otroško igrišče. Ob objektih je manjša zgradba, ki se lahko občasno uporablja za delilnico hrane ali za potrebe prireditev na prostem.

Kurirski dom je bil zgrajen z namenom, da se v njegovi okolici organizirajo družabna srečanja v letnem in zimskem času, poleti kot pikniki, pozimi kot smučarske prireditve. V objektu je približno dvajset sedežev in v mansardi nekaj ležišč. Ob objektu so postavljene zunanje mize in klopi za približno trideset obiskovalcev.

Pristava je lahko zanimiva za dnevne obiskovalce med vikendi in prazniki, predvsem v času cvetenja narcis, v vročih poletnih dneh in zimskem času. Vsi objekti in naprave tvorijo celoto, kjer je lahko hkrati tudi več kot dvesto obiskovalcev, medtem ko so prenočitvene zmogljivosti le v primeru ureditve v obliki planinske postojanke do maksimalno petdeset oseb. Pomisliti bi bilo treba tudi na širši prikaz Pristave kot izhodišča za izlete v smeri Jesenic, Planine pod Golico, Golico, Stol ali Koroško Belo, saj je vozlišče oblikovanih pohodniških, kolesarskih in konjeniških poti.

Dolgoročno je na Pristavi načrtovan center z žičnico in boljšo cestno povezavo na Črni vrh. Center bi lahko imel ponudbo do dvesto ležišč, ob njem bi bile vlečnice ter urejene površine za drsanje in sankanje ter tekaške proge. Glede na naravne pogoje v zimskem času, sta na širšem območju možni turno smučanje in vse bolj aktualno krpljanje. Potencialna športna ponudba širšega območja bi dopolnila že obstoječo ponudbo tematskih poti - fužinske tematske poti, naravoslovno-rudarske učne poti in geološke transverzale. Atraktivnost območja je mogoče tudi povečati s programi s področja kmetijstva - kmetija odprtih vrat, izobraževalna kmetija, razvoj dopolnilnih dejavnosti.

Občinske novice

Nova načelnica UE

Vodenje Upravne enote Jesenice je s prvim septembrom prevzela Alenka Burnik.

Urša Peternel

S prvim septembrom je prišlo do spremembe na čelu Upravne enote Jesenice. Dolgoletnega načelnika **Vitomirja Pretnarja** je zamenjala Jeseničanka **Alenka Burnik**, univerzitetna diplomirana sociologinja, ki je bila že doslej zaposlena na upravni enoti kot vodja oddelka za okolje in prostor. Burnikova se je po diplomi leta 1990 zaposlila na takratni Občini Jesenice, najprej kot pripravnica, kasneje pa je delala na Sekretariatu za okolje in prostor. Leta 1995, ko so bile ustanovljene upravne enote, je pričela delati na Oddelku za okolje in prostor, leta 1997 je postala svetovalka načelnika, leta 2000 pa vodja oddelka za okolje in prostor. Kot je povedala ob imenovanju, se je na razpis za načelnico prijavila zato, ker ocenjuje, da bo s svojim načinom dela lahko pripomogla k še boljšemu delu upravne enote. Stanje na Upravni enoti Jesenice ocenjuje kot dobro. Večjih sprememb za zdaj ne načrtuje. "Najbolje poznam oddelek, ki sem ga vodila, delo drugih pa moram še natančneje spoznati, zato v tem trenutku ne načrtujem večjih sprememb. Sem pa vsekakor človek, ki se pred vsako spremembo rad pogovori s čim večjim številom udeleženih v načrtovanih spremembah in tako skuša najti rešitev, s katero je zadovoljnih čim več ljudi," je poudarila. Med večjimi nalogami, ki jo še čakajo, je načrtovana selitev upravne enote. V zvezi s tem je nova načelnica povedala: "Letos je bila imenovana projektna skupina za reševanje prostorske problematike UE Jesenice, Geodetske uprave RS in Davčne uprave RS v okviru upravnega centra Jesenice. Skupina je že pripravila elaborat in ga posredovala ministrstvu za javno upravo. To pomeni, da so postopki stekli, napovedati, kdaj bo prišlo do selitve, pa je težko, saj na to vpliva veliko dejavnikov. Vsekakor si želimo, da bi do selitve prišlo čim prej, vendar ocenjujem, da prej kot v dveh ali treh letih tega ni realno pričakovati."

Dosedanji načelnik Vitomir Pretnar ostaja na Upravni enoti Jesenice kot vodja Oddelka za občo upravo in splošne zadeve.

Alenka Burnik

Domači kruh je najslajši

"Želim, da bi vsako leto še več mladih izobraženih ljudi dobilo zaposlitev doma, saj bi tako občina doživljala hitrejši vzpon," pravi Ljudmila Ilenič, občinska svetnica na listi SD.

Urša Peternel

Kratka osebna predstavitev: datum in kraj rojstva, stan, število otrok, kaj ste po izobrazbi, kje ste zaposleni ...

"Rodila sem se 16. septembra 1940 v Planini pod Golico, tik pred drugo svetovno vojno. Postala sem učiteljica slovenskega jezika - izpolnila sem eno svojih želja. Poučevati sem začela že med študijem v Ljubljani, po diplomi pa v Vodicah, Kranju, večino let, 32, pa na Jesenicah v OŠ Toneta Čufarja, in sicer 15 let kot slovenistka ter 17 let kot ravnateljica. S te delovne naloge sem odšla v pokoj. Od leta 1964 živim stalno na Jesenicah, kjer sva z možem ustvarila topel dom sebi in otrokoma, zdaj tudi vnukoma."

Želim si, da bi Občina Jesenice postala ...

"To je moj kraj, moja občina, zato želim, da bi se po trdi preizkušnji ob prestrukturiranju gospodarstva hitreje spet dvignila. Vem, da to ni preprosto, saj je tedanja Železarna dajala kruh več kot šest tisoč delavcem in njihovim družinam; drugih obratov skoraj ni bilo. Mladim želim reči, naj bodo pogumni, naj izsanjajo svoje sanje doma, naj ne bežijo drugam za lažjim kruhom. Domači kruh je najslajši, četudi je pot do njega strma. Želim, da bi vsako leto še več mladih izobraženih ljudi dobilo zaposlitev doma, saj bi tako občina doživljala hitrejši vzpon."

Katere cilje boste zasledovali kot občinska svetnica?

"Kot občinska svetnica sledim dogovorjenim ciljem - strategiji razvoja - ki jo je sprejel občinski svet v prejšnjem mandatu. Svoje znanje in moč bom usmerjala v urejanje našega bivalnega okolja, v kvalitetno življenje starejših, v razvoj sodobnega šolstva na vseh ravneh. Ne le na Jesenicah, povsod manjka prostora v domovih za starejše. Te kapacitete bo nujno treba povečati, saj današnji mladi in srednji generaciji ob službi in družini čas ne dopušča skrbeti za ostarele starše. Že pred leti sem dala pobudo, da bi v eni praznih stavb uredili varovana stanovanja, kjer bi se nastanili osamljeni, a še vitalni upokojenci. Žal nisem bila dovolj prepričljiva. Denarja pa tako nikoli ni dovolj. Prizadevam se, da bi se med krajani dogajalo več prijetnega, da bi bolj sodelovali, da bi se zmanjšala odtujenost."

Ljudmila Ilenič

Katere svoje tri osebnostne lastnosti bi izpostavili (pozitivne ali negativne)?

"V vsakem človeku je splet dobrega in slabega. Mislim, da sem vesela, delovna, vztrajna in nepopustljiva, če sem prepričana o svojem prav. Postanem pa kljub temu valna in preveč ranljiva, če se ljudje, ki jih spoštujem, sprenevedajo. Prizadenejo me površne sodbe ljudi, ki mi ne vidijo v dušo. Sama rečem bobu bob, kar pa ni vselej dobro."

Najljubši hobi oziroma preživljanje prostega časa

"Ko se bom upokojila ... Tako sem mislila. A zdaj so dnevi zelo kratki za vse načrtovano. Kar nekaj časa mi vzame delo v krajevni skupnosti, nekaj za občinski svet, večino časa pa rada posvetim vnuku Tomu in vnukinji Tini. Oba sta pridna šolarja, številne aktivnosti pa jima s prevozi skupaj z možem želiva olajšati. Nekaj časa le ostane, namenim ga branju in hoji v naravo. Šele v teh letih doživljam svet okoli nas. Slovenija je z vsakim kotičkom prelepa dežela."

Zadnja prebrana knjiga

"Berem precej, a manj kot želim. V teh dneh sta mi močan vtis pustili deli Iana Rankina Skrivalnice - Inšpektor Rebus v brezmu edinburškega podzemlja ter Sandre Gregory Pozabita na hčer. Pravkar sem odložila pripoved Franca Šetinca Sredi ponorelega sveta, katere vsebina sega v moj rojstni kraj, v roke pa vzela roman Rajska vrata someščanke Magdalene Cundrič."

Najljubši kraj za dopust

"Že dolga leta hodim z družino v jeseniški tabor Finida pri Umagu, kjer imamo prikolico. Če bi imela več časa, bi zagotovo hodila na krajše izlete po Sloveniji. Zelo rada pa sem tudi v Planini pod Golico."

Na kaj ste v življenju najbolj ponosni?

"Ne vem, če sem ponosna, zagotovo pa sem srečna in vesela, da imam urejeno družino, v kateri se vsi lepo razumemo in si pomagamo. Vesela sem tudi, da sem več kot 17 let uspešno krmarila tedaj eno največjih šol v Sloveniji. Vesela sem, da sta otroka poštena, da vestno opravljata delo. Presrečna sem ob pogledu na oba vnuka, že kar ponosna, saj sta zelo uspešna v šoli in v svojih prostočasnih aktivnostih, predvsem na glasbenem področju in v športu."

Življenjsko vodilo

"Bodi pošten do sebe in do drugih, nikogar ne prizadeni, aktivno živi, dokler moči dopuščajo, tako fizične kot psihične. Veseli se slehernega dne in vsakega dobrega dejanja, saj ta lepšajo odnose med ljudmi in lastno življenje."

Vrsto let ste bili ravnateljica Osnovne šole Toneta Čufarja. Bi lahko dali kakšen kratek nasvet staršem in otrokom, kako zastaviti delo ob začetku šolskega leta, da bo težav med letom čim manj?

"Tako učitelji kot starši naj si prizadevajo dati otroku znanje za življenje ter mu vzgojiti potrebne lastnosti, zlasti še medsebojno spoštovanje in poštenost. Otrokov vzornik so največkrat starši in učitelji, zato ne govoriti eno, delati drugo. Otroci imajo v večini radi stroge, pravične, poštene ter dosledne odrasle okoli sebe, ki jasno pokažejo njegovo dopustnega. Če bo otrok v toplem domačem vzdušju sproti opravil šolske obveznosti, bo zmogel prav vse, starši naj le spodbujajo njegovo samozavest. Stojijo naj mu ob strani, ko je uspešen ali kadar ne zmore iz težav - vaš je in radi ga imejte."

KMALU VABLJENI V NOV RAZSTAVNI PROSTOR

PA&CO d. o. o.
Ulica Heroja Verdnika 22, 4270 JESENICE
tel.: 04/5861-680, e-pošta: pa-co@s5.net

Okna, vrata in zimski vrtovi
FINSTRAL

jeseniške novice

WWW.JESENICE.SI

Gorenjski Glas

Jeseniške novice so priloga Gorenjskega glasa

IZDAJATELJ
Gorenjski glas, d. o. o., Kranj, Bleiweisova 4, 4000 Kranj

ODGOVORNA UREDNICA
Marija Volčjak

STROKOVNA SODELAVKA
Božena Ronner, novice.jesenice@jesenice.si

UREDNICA
Urša Peternel, GSM: 041/570 942

UREDNIŠKI ODBOR:
Božena Ronner, Nataša Hanej, Jožа Varl, Cveto Erman, Urša Peternel

OBLIKOVNA ZASNOVA
Jernej Stritar, Trickel

TEHNIČNI UREDNIK
Grega Flajnik

FOTOGRAFIJA
Tina Dokl, Gorazd Kavčič

VODJA OGLASNEGA TRŽENJA
Mateja Žvižaj

Nenaročenih prispevkov in pisem bralcev ne honoriramo. Dolžina prispevka za objavo ali pismo za rubriko Pisma bralcev sme obsegati največ tri tisoč znakov s presledki in ne sme biti daljši od ene tipkane strani formata A4.

Jeseniške novice št. 16/letnik II so priloga časopisa Gorenjski glas št. 70, ki je izšla 7. septembra 2007. Jeseniške novice so priložene Gorenjskemu glasu in brezplačno poslane v vsa gospodinjstva v Občini Jesenice, izšle so v nakladi 18.000 izvodov. Tisk: Set, d.d., Ljubljana. Distribucija: Pošta Slovenije, d. o. o., Maribor.

GORENJSKI GLAS je registrirana blagovna in storitvena znamka pod št. 9771961 pri Uradu RS za intelektualno lastnino. Ustanovitelj in izdajatelj: Gorenjski glas, d.o.o., Kranj / Direktorica: Marija Volčjak / Naslov: Bleiweisova cesta 4, 4000 Kranj / Tel.: 04/201 42 00, fax: 04/201 42 13, e-mail: info@g-glas.si; mali oglasi in osmrtnice: tel.: 04/201 42 47 (sprejem na avtomatskem odzivniku 24 ur dnevno); uradne ure: vsak delovni dan od 8. do 19. ure / Gorenjski glas je poltednik, izhaja ob torkih in petkih, v nakladi 22.000 izvodov / Redne priloge: Moja Gorenjska, Letopis Gorenjska (enkrat letno) in devet lokalnih prilog / Tisk: SET, d.d., Ljubljana / Naročnina: tel.: 04/201 42 41 / Cena izvoda: 1,30 EUR, letna naročnina: 127,05 EUR. Redni plačniki imajo 10 % popusta, polletni 20% popusta, letni 25 % popusta; v ceni je vračunan DDV po stopnji 8,5 %; naročnina se upošteva od tekoče številke časopisa do pisnega preklica, ki velja od začetka naslednjega obračunskega obdobja / Oglasne storitve: po ceniku; oglasno trženje: tel.: 04/ 201 42 48.

Občinske novice

Na Jesenicah v stanovanjskih soseskah propadajo številna zapuščena vozila, na sliki eno takšnih ob stanovanjskem bloku v Podmežakli.

In še drugi neregistrirani avto v Podmežakli

In še ena avtomobilska razvalina - Lada Niva v bližini cerkve ... | Foto: Janez Pipan

Odslužena vozila kazijo okolico

Zlasti moteča so v stanovanjskih soseskah, kjer zasedajo prepotrebna parkirna mesta.

Urša Peternel

Tako kot v drugih krajih je tudi na Jesenicah v nekaterih stanovanjskih soseskah mogoče opaziti zapuščena vozila, ki jih lastniki preprosto pustijo propadati. Poklical nas je bralec iz Podmežakle, kjer ob stanovanjskem bloku že dalj časa stojita kar dve takšni zapuščeni vozili, ki zasedata prepotrebna parkirna mesta, obenem pa pomenita ekološko nevarnost. Ker to ni osamljen primer - naš fotograf Janez Pipan nas redno zalaga s fotografijami odsluženih vozil - smo se pozanimali, kako je na Jesenicah urejen odvoz zapuščenih vozil. Kot pojasnjujejo na komunalni direkciji, je po veljavnem odloku določeno, da je na javnih površinah prepovedano puščati zapuščena in dotrajana vozila, počitniške prikolice in druga priklopna vozila ter zasedati te površine z drugimi predmeti. Nadzor nad zapuščenimi vozili opravlja občinski redar, ki bodisi takšno vozilo opazi sam ali pa ga nanj opozorijo občani. Kako torej ukrepa, če izve za zapuščeno vozilo? Kot je povedal občinski redar **Ivan Demšar**, na vetrobransko steklo takega vozila nalepi obvestilo redarstva, s katerim pozove lastnika, naj vozilo v roku osmih dni odstrani. Lastnik ima možnost, da poda ugovor in pojasni, kaj z vozilom namerava storiti - ga znova registrirati, prodati ... "Pogosto se zgodi, da stranke nimajo denarja za registracijo, kar tudi povedo. Tako se dogovorimo za določen rok, v katerem bodo vozilo odstranili, prodali ali znova registrirali," je povedal Demšar. Večji problem pa so vozila, ki so povsem odslužena. V takih primerih vozilo običajno nima več registrskih tablic in lastnika ni mogoče izslediti, ker je tudi številka šasije uničena. "Tako vozilo odpeljemo in damo v razgradnjo na občinske stroške," je povedal Demšar. In kam ga odpeljejo? Po Demšarjevih besedah na Integral Avto Jesenice, kjer zbirajo odslužena vozila in jih pripravljajo za odvoz in razgradnjo.

Jeseni je zaradi uskladitve z Zakonom o varnosti cestnega prometa in z Zakonom o prekrških predvidena priprava novega odloka o ureditvi cestnega prometa v naseljih na območju občine Jesenice. Predvidoma bo novi odlok vseboval tudi določbe o odstranitvi zapuščenih vozil in bolje uredil to področje.

Foto: Janez Pipan

Zapuščeno vozilo brez tablic na Titovi cesti pred podzemnimi garažami

Ob tem je Ivan Demšar opozoril na še en problem - mnoge domačine močno moti "zbiralnica" starih vozil na Cesti revolucije, kjer se določeni posamezniki ukvarjajo s preprodajo avtomobilov. "Dobivamo stalne pritožbe sosedov, a ukrepamo zelo težko, ker vozila hitro preprodajo naprej ali pa podajo izjavo, da jih bodo popravili in vnovič registrirali," je povedal Demšar. Stanje tako ostaja neurejeno, in to kljub uradni določbi, po kateri zadnji lastnik vozila ne more odjaviti iz prometa, dokler upravni enoti ne predloži potrdila, da ga je predal v razgradnjo pooblaščenemu predelovalcu, izvozne deklaracije oziroma izjave o lokaciji vozila. Problem je, kot nam je povedal avtomobilski strokovnjak, prav v omenjeni izjavi, kajti lokacije vozila v praksi nihče ne preverja ...

Pisma

Vprašanje članu Nadzornega sveta Lamete, d. d., Borisu Bregantu

V časopisu Jeseniške novice z dne 20. julija 2007 sem prebral intervju novinarke Peternelove z naslovom Lameta bo prodala delnice. Osebno sem bil prisoten na skupščini omenjene družbe pooblaščenke, pričakoval sem tudi vašo prisotnost gospod Bregant, kot bivši direktor Železarne Jesenice in zdajšnji predsednik Nadzornega sveta Lamete ste bili dolžni prisostvovati tako pomembni stvari, kot je skupščina. No, glede na vašo neudeležbo in glede na vse dogodke, odkar obstaja družba, je treba pojasniti kar nekaj stvari, ki bi jih morali malim delničarjem pojasniti prej, preden so pooblastili za glasovanje na skupščini o prodaji delnic pooblaščence. Družba Lameta ni, čeprav bi morala, transparentno, predvsem pa redno obveščala vseh delničarjev, kot so to počeli v družbi pooblaščenki Ravne, v nadaljevanju DPR.

V Uradnem listu Republike Slovenije št. 111/01 je bil 29. decembra 2001 objavljen Zakon o prevzemu in načinu poravnave obveznosti Slovenskih železarn v zvezi s programom prestrukturiranja, ki ga je na svoji seji 20. decembra 2001 sprejel Državni zbor Republike Slovenije, iz katerega je razvidno, da je nominalna cena delnice sto tisoč takratnih tolarjev.

Skupščina SIJ (Slovenska industrija jekla) je na svoji 14. seji dne 3. novembra 2006 sprejela sklep, s katerim je spremenila in dopolnila statut družbe tako, da je znižala osnovni kapital družbe. Posledica sprejema takega sklepa o znižanju osnovnega kapitala je tudi nižja vrednost delnice in sicer s sto tisoč na 35 tisoč tolarjev. Zato sta DPR in Lameta Jesenice 1. decembra 2006 vložili na Okrožno sodišče v Ljubljani tožbo proti SIJ (lastnik je bila takrat še država). Sodišče še ni izdalo nobenega sklepa v zvezi z to tožbo.

Ker je sklep zadnje Skupščine Lamete zavezujoč, izpodbojna tožba s strani nekaterih delničarjev bo vložena, me zanima, zakaj je Lameta tako hitela s prodajo delnic družbi Dilon, d. o. o., (lastniki so Rusi), saj sta obe družbi pooblaščenki vložili v letu 2006 tožbo proti SIJ oz. državi? Osebno menim, da bi bilo najprej treba počakati odločitev sodišča in na podlagi te nadaljevati postopke.

Prav tako se mi zdi čudno samo delovanje družbe Lameta. DPR je imela v teh letih deset skupščin, Lameta samo pet, iz obsežnega gradiva DPR, ki ga imam, je razvidno, da so o vseh dogajanjih v zvezi z delnicami redno obveščali delničarje, javnost in novinarje o tej problematiki. Prav tako so o svojih postopkih obveščali odgovorne v vladi RS kot tudi predsednika vlade Janeza Janšo. Vse, kar sem prejel v letih obstoja Lamete kot delničar, je vabilo na dve skupščini in dve informaciji. Res ne vem, ali smo na Jesenicah tako nesposobni, po domače rečeno počepnemo brez boja, da ne zmoremo združiti moči in skupaj s Štajerci nadaljevati tistega, kar je že začeto.

Kar je izjavila direktorica DPR za dnevnik Delo, da je razočarana nad neaktivnostjo jeseniške Lamete, napisano v Jeseniških novicah, drži stoodstotno in je razvidno iz dosedanjega (ne)poslovanja družbe pooblaščenke. Velik del krivde je tudi na vaših ramenih, gospod Bregant. Kot član Nadzornega sveta Lamete ste bili dolžni opozoriti odgovorne v družbi, res je, da niste član od ustanovitve Lamete, da bi bili mali delničarji vsa leta transparentno obveščeni o dogajanjih in aktivnostih družbe v zvezi z delnicami. Tako pa se je pokazalo, koliko in kaj je bilo narejenega.

Sam sem kot delničar teden dni pred skupščino pisno zahteval od direktorja Lamete Bergleza, da mi posreduje gradivo za skupščino, vendar ga nisem dobil. Odgovor na sami skupščini je bil, da bi moral on dobiti soglasje drugih članov družbe. Kako lahko glasuješ o posamezni točki na skupščini brez tega, da bi gradivo prej prebral, mi ni jasno. Vsi indici kažejo na to, tudi sestava pooblaščencev, med njimi dva predstavnika sindikata SKEI, da ste vsi člani družbe pooblaščenke Lameta delali skrajno netransparentno, in kot je bilo slišati na sami skupščini, nekateri precej po domače. Tu mislim predvsem na posojanje denarja Smučarski zvezi, stroške mobilnega telefona direktorja Bergleza za osebne potrebe itd. Kaj ste v vsem tem času počeli vi, gospod Bregant?

To je le nekaj "cvetk", ki kažejo na to, koliko se je vsem tistim, ki ste delali v Lameti, šlo za to, da mali delničarji iztržimo za delnico tisto ceno, ki je zakonsko določena. Če je država garantirala ceno, ki je zapisana v zakonu, potem ne vidim razloga, da tega ne bi dosegli. Kot kaže, so le na Ravnah vztrajni in zahtevajo tisto, kar jim pripada. Na Jesenicah pa kot vedno do sedaj, nič.

Gospod Bregant, naj vas na koncu še spomnim, da ste vi podpisali listine za manj prejete OD, da so delavci pod vašim direktorovanjem prejemali manjše plače, da ste predsednik NS Lamete, in sprašujem se, kaj ste dobrega naredili za male delničarje. Vsaj s svojo prisotnostjo na skupščini bi nas lahko počastili. Kot kaže, za vas mali delničarji niso pomembni.

Mali delničar
Miran Bregar

O kradljivcih rož

V zadnji številki Jeseniških novic sem prebrala zanimivost o ukradeni roži, zato se oglašam tudi sama. Živim na Tomšičevi in imam precej veliko teraso takoj ob pločniku. Rada imam rože, zato jih je polna terasa. Že lani je nekdo odnesel zimzelen grmiček v kar velikem lončku, letos pa se je "odpeljal" z veliko cvetočo hortenzijo. Odpeljal zato, ker je bil cvetlični lonec velik (premera 45 cm) in bi ga težko neopaženo nesel po ulici. Čez dan si je rožo ogledal, ponoči pa jo odpeljal. Javila sem krajo na policijo, hotela sem tudi obesiti listek, da tod hodijo tudi tatovi rož, pa sem si premislila. Prosila bi vas, da zapišete tudi to novičko, da bo tat vsaj malo osramočen. Hvala!

Jana Pogačnik,
Jesenice

Krajevna skupnost

Pestro jeseniško poletje v Pineti

Letošnja sezona je spet postregla s kopico veselih dogodkov.

Janko Rabič

Občini Jesenice je v Pineti pri Novigradu ostal še edini kotiček za prijetno poletno razvedrilo ob morju. Letovišče je namenjeno predvsem otrokom, proste kapacitete pa lahko koristijo tudi družine in drugi. Za organizacijo letovanj že desetletja skrbi Zveza društev prijateljev mladine Jesenice (ZDPMJ). Doslej so člani večkrat morali premagovati prave viharje za ohranitev letovišča. Lanska dodelitev ustrezne kategorizacije in letošnja legalizacija vseh objektov po hrvaški zakonodaji sta sedaj največji zagotovili, da v prihodnje ne bo več vsakoletnega strahu pred zaprtjem oziroma rušenjem objektov.

Ena od avgustovskih izmen je bila namenjena mladim družinam

Letošnja sezona je spet postregla s kopico veselih dogodkov. Z najlepšimi vtisi so se najprej domov vrnili otroci iz vrtcev, sledile so izmene učencev osnovnih šol in mladi športniki. Ena od avgustovskih izmen je bila namenjena mladim družinam, ki so jih letos že tretjič povabili v letovišče. Odziv je vedno večji. Kramljali smo s petčlansko družino **Žuber** s Slovenskega Javornika. Polona in Pavel sta našla prijeten oddih, čeprav so ju trije otroci kar pošteno zaposlili vsak dan. To so bili štiriletni Štefan, dveletni Albin in Katarina, ki je dopolnila tri mesece. "Prihajamo že tretje leto in všeč nam je. Letovišče je umirjen kraj, otroci se lahko svobodno igrajo in kopajo v morju. Malo nam jo je zagodlo vreme, tako, da smo pač deževni dan izkoristili za izlet. V Pineto bomo zagotovo radi še prišli."

Skupine učencev osnovne Šole Poldeta Stražišarja z Jesenic so v letovišču redni gostje že 11 let. Varuhinja v oddelku vzgoje in izobraževanja **Marija Frece** pravi: "Razmere za naše učence s posebnimi potrebami so tukaj enkratne. Veliko se kopamo in učimo plavanja. Letovanje izkoristimo tudi za delavnice, kjer izdelujemo ogrlice in zapestnice, barvamo kamne in storže. Dneve popestrimo z izletom z ladjo. Letujemo skupaj s športniki, ki nas enakopravno vzamejo medse. Pohvala velja vodstvu letovišča na čelu z Ireno, kuharicam in drugim. Učenci že od novega leta sprašujejo, kdaj bodo odšli spet v Pineto." Na naše vprašanje, kako je v letovišču, so v en glas zavpili: "Uživamo!"

Redni gostje so tudi mladi člani Strelskega društva Triglav Javornik-Koroška Bela pod vodstvom trenerja in sodnika z licenco **Francija Bizjaka**. "Tretjič smo na poletnem taboru v Pineti in spet smo uspešno izpeljali program. Vsak dan smo resno trenirali in izboljševali strelsko znanje. Vključili smo se v večerne programe s plesom in pesmijo ter igranjem na žlice. Prednost poletnega tabora je tudi krepitev vzajemnega prijateljstva in zdravja. To pa je najbolj potrebno za naporno sezono, ki nas čaka. Za uspešno izvedbo tabora se moram posebej zahvaliti vodstvu ZDPM, osnovni šoli Toneta Čufarja in našemu strelskemu društvu Triglav." Letos je bilo na taboru osem perspektivnih tekmovalcev: Jure Štojs, Tadej Štojs, Matic Papler, Rok Razinger, Uroš Voštič, Tine Smolej, Anže Presterl in Gal Rakovec.

Helena Bizjak - Amina

Letovišče v Pineti že nekaj časa poleti postaja Slovenija v malem. Vodstvo ZDMP Jesenice proste kapacitete oddaja tudi drugim Zvezam po Sloveniji in tako poskrbi za boljši rezultat poslovanja. Zanimiva so srečanja z vedno novimi obrazi. Simpatična **Helena Bizjak - Amina** iz Sežane je s hčerko Leilo postala stalna gostja. Je vsestranska umetnica, v življenju počne tisoč in eno stvar. V večernih programih je navduševala z orientalskimi plesi in igranjem na egipčanski boben tarabuka. "Gorenjci so me lepo sprejeli medse, s hčerko uživava na letovanju. Vesela sem, če s svojimi točkami lahko popestrim večere." Helena ima že prvo pesniško zbirko, sedaj piše roman. Zaupala nam je, da želi navezati stike tudi s sorodnimi umetniškimi dušami na Jesenicah in širše na Gorenjskem.

Ob vseh radostih, ki polnijo poletni vsakdan v Pineti, gre dodati še nekaj resnejšega. Na začetku smo omenili težave ZDPMJ z letoviščem. Jeseniški občinski svet je letos že pokazal razumevanje za nadaljnji obstoj, saj je namenil kar lepo vsoto iz rebalansa proračuna. V prihodnje bo v obnovo treba še veliko vložiti. Najprej zamenjati dotrajano električno inštalacije in staro opremo v hišicah s sodobnejšo. Občina Jesenice, ki je lastnik zemljišča v Pineti, ne sme izpustiti iz rok bogastva, ki ga pomeni letovišče za vse: otroke, mlade družine in športnike.

Mladi člani Strelskega društva Triglav Javornik-Koroška Bela pod vodstvom trenerja Francija Bizjaka

Skupine učencev osnovne Šole Poldeta Stražišarja z Jesenic so v letovišču redni gostje že 11 let.

Krajevni praznik z gasilskim jubilejem

V Planini pod Golico so letošnji krajevni praznik povezali z 80-letnim jubilejem domačega gasilskega društva.

Janko Rabič

Čeprav je avgust počitniški mesec, v Planini pod Golico vedno znajo poskrbeti za pisan program ob krajevnem prazniku. Praznik je bil letos povezan z 80-letnim jubilejem domačega gasilskega društva. V petek, 24. avgusta, so člani najprej pripravili sektorsko vajo, skupno slavje vseh krajanov pa je bilo naslednji dan pri gasilskem domu. Najprej je skozi kraj krenil sprevod narodnih noš na zapravljičkih, gasilci so s seboj peljali staro motorno brizgalno.

Na osrednjem prizorišču so člani društva najprej domačim organizacijam in krajevni skupnosti izročili zahvale so uspešno dolgoletno sodelovanje. Predsednica sveta KS Planina pod Golico **Helena Razingar** je v prazničnem nagovoru pozvala k večji enotnosti med vsem prebivalci.

V kulturnem programu je nastopila mlada citrarka Polona Toman, Simona Razingar je prebrala pesem avtorice Darje Jakopič.

Drugi del programa je bil veder in sproščen. Člani domačega turističnega društva so uspešno izpeljali tradicionalne kmečke igre, ki se jih je udeležilo devet ekip iz domačega kraja, sosednjega Šentjakoba na Koroškem in iz drugih slovenskih krajev. Tekmovalcem je največ preglavic povzročalo iskanje jajca v senu, seveda ob smehu gledalcev. Že drugo leto zapored je bila nepremagljiva ekipa mladih s Plavškega Rovta. Klemen, Tomaž, Matej, Simona in Gašper odlično obvladajo žaganje hlodov, nošenje sena v rjuhi in druge kmečke spretnosti.

Praznični avgust je v Planini pod Golico zaznamoval še en vesel dogodek. Ob slovesu domačinke, ki se je poročila v Belo krajino, so fantje svatom pripravili pravo staro ljudsko šrango z vsemi običaji, ki sodijo zraven.

Najbolj težko čakajo na obnovo cest

V jeseniški krajevni skupnosti Podmežakla je praznik v avgustu tudi priložnost za inventuro dela na različnih področjih in za snovanje novih načrtov. Veliko zadev se premika počasi, tako da to velikokrat moti krajane. Predsednica sveta KS **Marina Kalan** pravi: "Največja pričakovanja krajanov so že nekaj let na področju komunalne infrastrukture. Predvsem gre za obnovo ceste 1. maja in ceste heroja Verdnika. Cestišče je ponekod ozko, ni pločnikov. Vsi težko čakamo začetek del, saj bomo z obnovo predvsem izboljšali prometno varnost. Prvi razgovori s krajani so se na Komunalni direkciji že začeli, sodeluje tudi naš svet krajevne skupnosti. Ob tem se bojim, da se bo investicija kar precej zavlekla. Pri tem pričakujem tudi pomoč in razumevanje krajanov, predvsem pri odkupih zemljišč. Druga investicija je gradnja kanalizacije v celotni krajevni skupnosti, s katero bomo predvsem poskrbeli za čistejše okolje. Velik problem je hrup ob avtocesti Hrušica-Vrba. Vsi upamo, da bo DARS čim prej izpolnil dane obljube." Poleg tega imajo še vedno težave z deponijo starega železa in odpadkov na zasebnem zemljišču. Kljub vsem prizadevanjem jim po pravni poti ne uspe rešiti problema.

So pa letos vendarle naredili nekaj za starejše krajane. Pri stavbi krajevne skupnosti so zgradili balinišče in steber za tekmovanje z nihajno kroglo. Vsem bosta pridobitvi nudili omogočili rekreacijo in sprostitev. Pri tem so naleteli na nekaj nerazumevanja s sosedi, češ da bo sedaj tam preveč hrupa. Upajo, da se bodo lahko dogovorili. J. R.

Kultura

Razstava Francija Sluge

Fotografija iz serije S fotoaparatom po Triglavskem narodnem parku

V razstavnem salonu Dolik je na ogled fotografska razstava Francija Sluge. Na ogled je mnogo fotografij večjega formata, med drugim odlični posnetki iz železarne in narave. Za avtorja je značilna igra svetlobe in sence, tudi v prenesenem pomenu - v življenju nam ostane kljub lepi barvi svetlobe tudi sled sence, manj svetle podobe ... J. P.

Fotografski Utrinki izpod Golice

Foto: Janez Pirnat

Utrinek s postavljanja razstave

V fotogaleriji v avli Gledališča Toneta Čufarja je svoje fotografije razstavljal **Ivan Šenveter**. Razstavo, že deseto samostojno, je poimenoval Utrinki izpod Golice. S fotografijami je predstavil deželo v vseh letnih časih, od spomladanskih cvetočih narcisnih poljan do jesenske paše in zimske idile. Dodanih je nekaj posnetkov kmečkih opravil, kot je spravilo sena z volom, in posnetkov črne kuhinje z značilnimi dobrotami. S temi posnetki je avtor, kot je na odprtju razstave dejal **Jani Novak**, posegel že na področje dokumentarne fotografije.

Jesenske serenade 2007 na Jesenicah - 19. sezona

Vsi koncerti so v Kosovi graščini, vse tri z umetniško besedo povezuje Klemen Bunderla; organizatorja sta Združenje glasbene mladine Jesenice in Glasbena mladina ljubljanska. VSTOPNINE NI.

Petek, 7. septembra, ob 20. uri
TANGO,
Kvintet Astorpia,
Oksana Pečeny, violina
Marko Turšič, kontrabas
Stas Krutilov, klavir
Primož Kranjc, akordeon
Dejan Podgorelec, kitara

Torek, 11. septembra, ob 20. uri
4FOLK
Ensemble 4SAXESS
Lev Pupis, sopran saksofon
Tomislav Žužak, alt saksofon
Primož Fleischman, tenor saksofon
Dejan Prešiček, bariton saksofon

Petek, 14. septembra, ob 20. uri
MUSICA SACRA
Vokalna skupina Ad libitum
Martina Burger, Katarina Kodele, Mateja Novak - sopran
Marjetka Čimžar, Mateja Kališnik, Vita Hribar - alt
Metod Palčič, Matej Primožič - tenor
Janez Ažman, Primož Krt, Matej Kališnik - bas
Umetniški vodja: Andreja Martinjak

S kljunastimi flavtami od jutra do večera

"Ne, igranja na flavto se nikoli ne naveličamo!" so v en glas zatrdili mladi udeleženci poletne šole kljunaste flavte, ki je pod vodstvom profesorice Mateje Bajt potekala v Javorniškem Rovtu.

Urša Peternel

V Centru šolskih in obšolskih dejavnosti Trilobit v Javorniškem Rovtu je konec avgusta potekala poletna šola kljunaste flavte, ki jo je že deveto leto pripravila profesorica **Mateja Bajt**. Lani so bili v Javorniškem Rovtu prvič. Ker so se v mirnem in ustvarjanju naklonjenem okolju odlično počutili, so se za Trilobit odločili tudi letos. Kot je povedala Mateja Bajt, izvrstna flavtistka in uspešna profesorica kljunaste flavte, se je letošnje poletne šole udeležilo 22 učenk in učencev iz vse Slovenije. Stari so bili od osem do dvajset let, večina med njimi obiskuje osnovno glasbeno šolo, nekaj srednjo, dve udeleženki pa sta že študentki. "Bistvo tovrstnih poletnih šol je v tem, da učenci lahko igrajo v manjših skupinah, kajti med letom obiskujejo večinoma individualni pouk. Na poletni šoli oblikujemo ansamble - duo, trio in kvartet, tako da učenci vadijo skupaj, spoznajo vrstnike, izmenjujejo izkušnje in se kaj novega naučijo," je povedala Bajtova. V šestih dneh bivanja v Javorniškem Rovtu so mladi udeleženci predvsem veliko vadili, zvoki flavt so prihajali iz prav vseh kotičkov doma, a kot so zatrdili, se flavt tudi konec dneva niso naveličali. Profesorica Bajtova, ki poučuje na srednje glasbeni šoli v Ljubljani, na akademiji za glasbo in tudi na jeseniški glasbeni šoli, je potrdila, da so učenci zelo pridni, zelo motivirani in da ogromno vadijo. "Imajo kar precej dela, a mislim, da z veseljem vadijo," je povedala. To so potrdili tudi udeleženci. **Tim Battelino**, dvanajstletnik iz Ljubljane, ki je bil na poletni šoli že četrtič, je dejal, da je na poletni šoli super. "Veliko igramo, družba je v redu, fajn se imamo. Predvsem je v redu, ker veliko igramo skupaj," je povedal. Tudi dvanajstletni **Niki Krmelj** iz Kranja, ki je bila na poletni šoli prvič, je bilo všeč, da je spoznala nove prijatelje in da so igrali v manjših komornih zasedbah. Nika je končala peti razred glasbene šole. In zakaj se je odločila ravno za kljunasto flavto? "Najprej sem hotela igrati violino, tako kot vsi; potem pa sem si premislila in sem raje izbrala flavto, ki jo izbere bolj redkokdo. Flavta ima zelo lep zvok, sploh če igrata dve skupaj." **Eva Mulej** z Bleda, sicer učenka jeseniške glasbene šole, pa je povedala, da se na poletni šoli naučijo še več kot med letom, obenem pa se družijo s prijatelji, ki so jih spoznali že na prejšnjih poletnih šolah. Eve slabo vreme, ki jih je spremljalo večino časa, ni motilo. Tudi profesorica Bajtova je dejala, da je vreme "delovno" ... No, kljub temu so našli čas tudi za razne skupinske igre, igranje taroka, namiznega tenisa in sprehode po okolici.

"Všeč nama je, da lahko igrava v duetu," sta povedali Klara iz Zagorja ob Savi in Nika iz Kranja.

Ob zaključku poletne šole so pripravili zaključni koncert na Bledu, na katerem so predstavili, kaj so se v slabem tednu dni naučili. Obiskovalci so prisluhnili različni glasbi, od renesančne do moderne, ter različnim komornim zasedbam.

Tim, Nika in Eva, mladi navdušenci nad kljunasto flavto

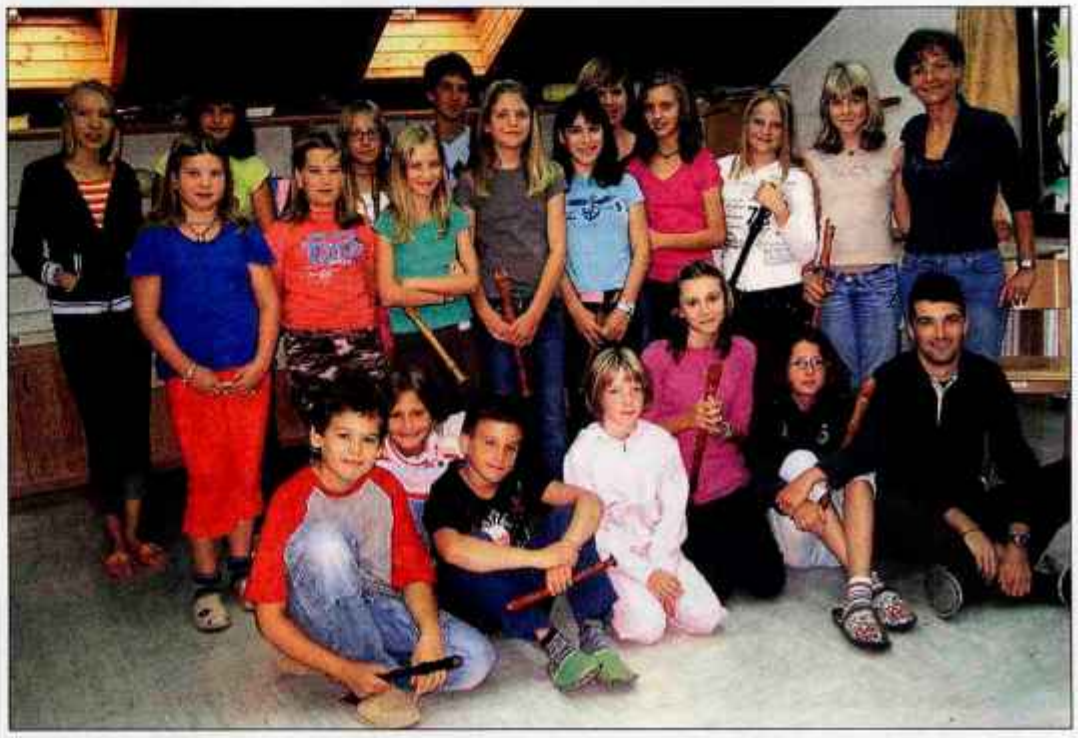

Udeleženci poletne šole kljunaste flavte s profesorico Matejo Bajt

Šport

Tujci že tresejo mrežo za Acroni

Poleg domačih hokejistov so se na prvi tekmi sezone v Podmežakli predstavili tudi Šved Markus Matthiasson ter Kanadčana Deker Bekar in Paul Healey, te dni pa v ekipi pričakujejo še četrtega, Kanadčana Chrisa Brighta.

Vilma Stanovnik

Jesenice - "Mislim, da se imamo na ledu s tujci, ki bodo letos igrali v našem moštvu, še precej za dogovoriti, priti na isto frekvenco, za kar bomo v prihodnjih dneh in tednih do začetka lige EBEL zagotovo imeli še kar nekaj časa. Sicer pa se v garderobi in zunaj nje dobro razumemo, pogovarjamo se angleško in ni nobenih težav," je po prvi tekmi v letošnji sezoni na domačem ledu povedal kapetan moštva Acroni Jesenic Miha Rebolj. Neuigranost nikakor ni presenetljiva, saj tujci v moštvo Acronija prihajajo iz različnih hokejskih okolij. Najprej je iz Švedske prišel 31-letni napadalec Markus Matthiansson, ki je že ob prihodu povedal, da je o Sloveniji slišal marsikaj lepega, zelo pa si želi svojo znanje preizkusiti v avstrijski ligi. Stockholmčan, ki je sicer do prihoda na Jesenice živel v Malmöju, je drugi Šved, ki je kadarkoli zaigral za kašno slovensko ekipo, saj se je pred njim lani v dresu Slavije preizkusil le Nicklas Henriksson.

Foto: Tina Dokl.

Kanadčan Paul Healey, ki ima izkušnje tudi iz lige NHL, se je izkazal kot dober strelec.

Za švedskim napadalcem je na Jesenice prišel še njegov vrstnik, prav tako 31-letni Derek Bekar. Kar 191 centimetrov visoki Kanadčan, ki je že igral v Evropi, je bil ob prihodu navdušen nad lepotami Gorenjske in še posebno Kranjske Gore, kjer bo - tako kot drugi tuji soigralci - prebival prihodnjih osem mesecev. Kot je povedal, se že veseli nastopov v ligi EBEL, ki je tudi v njegovi igralski karieri nov izziv.

Nov izziv pa je igranje v moštvu Acronija Jesenic in v avstrijski ligi EBEL tudi za 31-letnega napadalca Paula Healeyja, Kanadčana, ki je sicer lani igral na Finskem, v svoji karieri pa je zbral tudi že 77 nastopov v ligi NHL. Da ima nos za doseganje golov, je že dokazal tudi na Jesenicah, svoje strelske sposobnosti pa si želi dodobra izkoristiti tudi v ligi EBEL.

Te dni pa naj bi se prvič na jeseniškem ledu izkazal še en Kanadčan, Chris Bright, 36-letni napadalec, ki ima tudi japonski potni list, po potrebi lahko igra tudi na mestu branilca. V sezoni 2005/6 se je prvič preizkusil tudi v Evropi, lani pa je bil angažiran v švicarski elitni ligi in bil z 31 točkami na 44 tekmah prvi strelec Basla. "Je izkušen igralec, ki zna za seboj potegniti druge, videl sem ga igrati v Švici in prepričan sem, da bo pravi za naše moštvo," je pred njegovim prihodom v Podmežaklo povedal jeseniški trener Kim Collins, ki je bil zadnja leta trener pri švicarskem moštvu Biel, prav tako kot igralci pa se zaveda, da ekipo te dni čaka še precej dela, saj se bliža 21. september, ko bo ekipa Acronija Jesenic v prvem krogu lige EBEL gostovala pri moštvu Vienna Capitals. Do takrat naj bi doma odigrali še dve pripravljalni tekmi. Prvo že danes ob 19. uri proti ekipi Albe Volana, naslednjo pa v torek, 11. septembra, proti ekipi KAC-a. V petek bodo na prijateljski tekmi proti KAC-u igrali še v Celovcu, moštvo iz Celovca pa bo tudi prva ekipa, ki bo v ligi EBEL v nedeljo, 23. septembra, gostovala v Podmežakli.

Foto: Tina Dokl.

Trije letošnji jeseniški tujci (od leve prosti desni) Paul Healey, Markus Matthiansson in Derek Bekar so se že predstavili na ledu v Podmežakli.

Anžetov podpis na igrišču

Urša Peternel

Na igrišču za hokej na rolarkah (in-line hokej), ki so ga v Podmežakli uredili Jernejčevi, so pred kratkim gostili hokejsko zvezdo **Anžeta Kopitarja**. Hrušičan, ki je slavo jeseniškega hokeja ponesel prek velike luže, se je na betonska tla igrišča podpisal, tako da mladi nadebudni igralci vsak dan lahko vidijo njegov avtogram. Kot je povedal igrišča **Aleksander Jernejc**, se je Anže z veseljem odzval na njegovo povabilo, da bi se podpisal na novo igrišče. "Anže je skromen in dober fant, ki ga na Jesenicah še premalo častijo," je dejal in dodal, da so Anžetu pred odhodom v Ameriko podarili tudi posebno leseno drsalko, ki ga bo spominjala na dom. Anže pa je obljubil, da bo prihodnje poletje na igrišču Jernejčevih pripravil turnir v hokeju na rolarkah. Igrišče Jernejčevih v Podmežakli je veliko kar 40-krat 20 metrov, pozimi pa na njem, če le vreme dopušča, poskrbijo za led in na svoj račun pridejo tudi mladi drsalci in hokejisti.

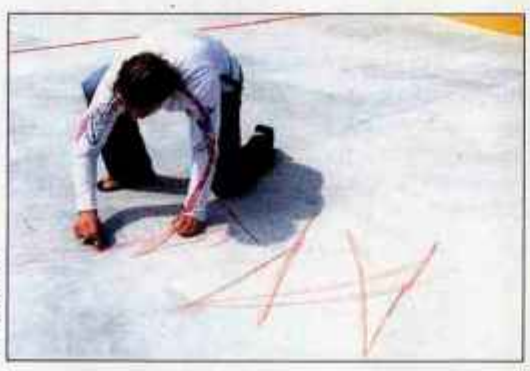

Foto: Janez Pirnat

Anžetov avtogram na igrišču za hokej na rolarkah - kasneje so podpis pobarvali, da je še bolj viden.

Krajevna skupnost Slovenski Javornik-Koroška Bela vabi na prireditve ob krajevnem prazniku

Sobota, 25. avgust, ob 19.30: odprtje razstave ročnih del Ivanke Svetanič v razstavnem prostoru v Kulturnem hramu na Koroški Beli

Sobota, 1. september, ob 16.00: srečanje krajanov, starih 80 let in več, v prostorih Društva upokojencev na Slovenskem Javorniku

Torek, 4. september, ob 15.00: šolsko tekmovanje v tekih za otroke na igrišču za šolo na Koroški Beli

Petek, 7. september, ob 9.00: tekmovanje v namiznem tenisu v dvorani TVD Partizan na Koroški Beli

- **ob 16.00:** MCJ se potepa - ob prazniku krajevne skupnosti spet na Koroški Beli, na dvorišču TVD Partizana na Koroški Beli
- **ob 17.00:** spominska slovesnost v Parku talcev na Koroški Beli
- **ob 18.00:** gasilska mokra vaja v izvedbi članic in članov PGD Javorniški Rovt in PGD Koroška Bela - župnišče na Koroški Beli
- **ob 18.00:** odprtje razstave fotografij avtorja Marjana Debelaka v razstavnem salonu Julke in Albina Pibernik

Sobota, 8. september, ob 11.00: turnir v malem nogometu med ekipami iz naselij v krajevni skupnosti na igrišču na Pristavi

Nedelja, 9. september, ob 9.00: balinarski turnir na rekreacijskem centru na Kresu

V okviru praznovanja krajevnega praznika bo od srede, 29. avgusta, dalje v prostorih Osnovne šole Koroška Bela na ogled razstava Utrinki s Koroške Bele in Javornika.

optika Berce
fashion eyewear
OKULISTIČNA AMBULANTA BERCE
JESENICE
LESCE

FotoTriglav
Boris Praprotnik s.p. C.m.Tita 22/a, 4270 Jesenice
NOVA TELEFONSKA ŠT: 059 040 388
AKCIJA V SEPTEMBRU!
FOTOGRAFIJA 20X30 € 0,90
Naročanje digitalnih fotografij preko interneta
z programom PhotoOrder www.fototriglav.com

OPTIKA MESEC
OČESNA AMBULANTA
Titova 31, Jesenice,
tel.: 04/5832-663

GG
mali oglasi
04/201 42 47,
e-pošta: malioglasi@g-glas.si
www.gorenjskiglas.si

PVC OKNA, VRATA, ROLETE IN ŽALUZIJE
MBA
NOVO, NOVO - možnost nakupa elementov in samovgradnje
JESENICE, 04/586 33 70
GSM: 040/201 488
KRANJ, Savska c. 34
04/236 81 60
- za novogradnje
- zamenjava starih oken
www.oknamba.si
POPUSTI SE NE SEŠTEVAJO!
KUPON za 10%

Nasvet

Delovanje semaforjev - prehod pešcev čez cesto

V preteklih dneh je bilo kar nekaj obvestil in pripomb občanov o okvari semaforjev na semaforiziranem križišču na Koroški Beli in pri bolnišnici na Jesenicah. Občani so navajali, da je zelo težko ali skoraj nemogoče prečkati cesto na navedenih dveh križiščih pri zeleni luči. Preverili smo delovanje obeh semaforjev in ugotovili, da oprema deluje brezhibno. Na Komunalni direkciji smo se zato odločili, da o nekaterih specifičnostih v delovanju semaforjev obvestimo širšo javnost. Omenjena semaforja se od drugih razlikujeta zaradi drugačnega krmilnega programa. Pešci, ki želijo prečkati cesto na teh dveh semaforiziranih križiščih, morajo OBVEZNO pritisniti tipko za pešce. Šele s pritiskom na tipko se sproži zahteva po spremembi rdečega signala za pešce v zeleni signal. V nasprotnem primeru je za pešce zaradi večje pretočnosti prometa prižgan rdeč signal, saj ni bilo dane zahteve za njegovo spremembo. Semafor v teh dveh križiščih deluje po podobnem sistemu kot semafor pri OŠ Toneta Čufarja - pri "Metuljčku". Zeleni signal za pešce se prižge po določenem času le v primeru, če pešec pritisne tipko za pešca. Nekoliko drugačen sistem je na semaforiziranem križišču pri železniški postaji. Zahteva za preklop prometnega programa je podana v dveh primerih, s prevozom induktivne zanke na stranski cesti in ko pešec, ki čaka na prečkanje ceste, pritisne tipko za pešce. Po določenem intervalu se v obeh primerih na semaforju prižge za pešce zeleni signal, kar omogoča varno prečkanje ceste. **Komunalna direkcija Občine Jesenice**

Pomazane stene gledališča

Pročelje našega gledališča je vsak dan bolj "popacano" s parolami, kar daje tej kulturni ustanovi videz ameriškega predmestnega objekta. Višek "prijaznosti grafitarjev" pa so zadnje izjave na vratih zasilnega izhoda. Seveda obstaja velika nevarnost, da bodo podobne umetnine prišle tudi na obnovljeno fasado, žal. J. P.

S čebeljimi pridelki do zdravja

Tone Tome,
čebelarski mojster

Apiterapija je ena od uglednih alternativnih ali komplementarnih zdravilnih metod. Njeni temelji so bili postavljeni že pred tisočletji in nas učijo, kako koristen je med za bolne in zdrave vse od otroštva pa do pozne starosti. V zadnjih desetletjih je apiterapija še pridobila veljavo. Pri uveljavljanju si največkrat pomagamo s starimi, že uveljavljenimi recepti za uporabo vseh čebeljih pridelkov. Pravo veljavo ob uporabi vseh čebeljih pridelkov lahko pričakujemo šele tedaj, ko se bosta klasična in alternativna medicina povezali in se medsebojno dopolnjevali. Apiterapija nas pouči o tem, kako si s pomočjo čebeljih pridelkov pomagamo krepiti in ohranjati zdravje. Med in drugi čebelji pridelki niso zdravila, pač pa so zelo koristna dopolnila zdravilom. Zagovorniki apiterapije nas z argumenti prepričujejo, da ni bolezni od navadnega prehlada do najtežjih oblik obolenj, pri katerih si ne bi mogli pomagati in vsaj malo omiliti težav z uporabo čebeljih pridelkov. Z rednim uživanjem medu in cvetnega prahu si povečujemo odpornost celega organizma. Čebelji pridelki nam lahko veliko koristijo, ne morejo pa nam škodovati, ker nimajo stranskih učinkov. Upoštevati moramo, da na te proizvode nimamo alergij. Koliko nam bodo čebelji pridelki koristili, je odvisno od naše močne volje in zaupanja v zdravo hrano. Ko se odločate, da si boste pomagali s katerim od čebeljih pridelkov, imejte pogum in povejte to tudi svojemu zdravniku. Z njim se posvetujte, še posebno če imate sladkorno bolezen in se morate medu izogibati.

Zelo koristen napitek si lahko sami pripravite tako, da vodi dodate žlico medu, sok limone ali pomaranče in kapljico jabolčnega kisa. Zakaj si poleti ne bi pripravili hladne limonade, ki jo po okusu osladimo z žlico medu? Z medom si lahko sladkamo tudi čaj ali kavo. Zakaj bi uporabljali sladkor, ki ga mora naše telo še razgraditi, da ga bo lahko uporabilo, ko pa so to nalogo namesto nas opravile čebele? Vendar pazimo, medu nikoli ne dajemo v vroč čaj ali kavo, če hočemo, da se ohrani njegova dragocenost.

Med je eno od redkih živil današnjega časa, ki ne vsebuje nobenih dodatkov. Uporabljamo takega, kakršnega so nam dale čebele. Med koristne sestavine, ki jih imata veliko med in cvetni prah, upravičeno prištevamo tudi esencialne maščobne kisline, zelo pomembne predvsem zato, ker niso nadomestljive, v današnji hitri in osiromašeni prehrani pa jih skoraj ni. Pomembno mesto med čebeljimi pridelki imata tudi matični mleček in propolis. Med lahko še oplemenitimo tako, da različne čebelje pridelke pomešamo v pravilnem razmerju in jih v pravih odmerkih uživamo skozi celo leto. V novejšem času je na trgu več novih izdelkov iz čebeljih pridelkov z dodatki izvlečkov zdravilnih zelišč in sokov nekaterih poljskih pridelkov (sok rdeče pese). Nesporno je, da bomo imeli največ koristi, če bomo čebelje pridelke uživali preventivno in jih dali na vsakodnevni jedilnik. S tem bomo storili največ zase in za svoje bližnje.

Sanela Trako - Nelly
www.sunrise-sport.com

Fenomen skupinske vadbe

Fenomen se imenuje skupinska vadba. Če ste že slišali za ta izraz in bili prepričani, da gre samo še za eno zvrst aerobike, ste se močno ušteli. Pri skupinskih vadbah zasledimo mnogo večji poudarek na spodbujanju in motiviranju vadečih. Skupinsko okolje namreč pripomore k večji motiviranosti vadečih pri izvajanju vaj, vzdržuje raven energije na konstantno višji ravni in zagotavlja prijetno doživetje, predvsem skozi animacijo in vodenje inštruktorjev aerobike in drugih vadb. Sam nabor zvrsti skupinskih vadb je izredno širok, tako da lahko vadečim zagotovi dosego slehernega rezultata, bodisi je to tonizacija in razvoj mišic ali izboljšanje zmogljivosti srčno-žilnega sistema. Poznamo širok spekter vadb, od vadb z navdihom joge, ki se osredotočajo na milejše, nizkoodbojne vaje, do visoko energičnih 'seans' s prostimi utežmi, ki kombinirajo aerobne principe treninga z dvigovanjem uteži, s čimer vadeči oblikujejo telo in razvijajo mišično vzdržljivost. Z aerobno vadbo v samo 40 do 50 minutah vadbe izgubite povprečno tisoč kalorij. Skupinska vadba kot vadbeni koncept niti ni povsem nov na trgu fitnes storitev. Njeni začetki segajo v zgodnja devetdeseta leta, ko je Johny G. idejo o skupinskem kolesarjenju v skupnem prostoru (spinning) pretvoril v svetovno uspešnico. Billy Blanks, svetovno uveljavljeni mojster borilnih veščin, ravno tako spada med pionirje ustvarjalcev skupinskih vadb. S predstavitvijo Tae Boja - skupinske vadbe s primesjo borilnih veščin, je v devetdesetih dobesedno zastrupil najprej Hollywood in ZDA, nato pa še preostali del sveta.

Dokazano je, da skupinska vadba zmanjšuje stres in omogoča globoko sprostitev, odpravlja različna depresivna stanja in posledice stresa, spodbuja presnovo, pospešuje odstranjevanje odpadnih produktov iz telesa, uravnava delovanje vseh žlez in organov v telesu ter obnavlja in spodbuja imunski sistem ter odpravlja zdravstvene težave.

Tudi pri nas v Zgornjesavski dolini, predvsem na Jesenicah in v Radovljici, postaja skupinska vadba vse bolj priljubljena oblika športa. Najbolj znani sta blagovni znamki Fly-box in Latino Elite Aerobics. Fly-box je skupinska, aerobna dinamična in raznolika vadba s posameznimi elementi borilnih veščin ter latino plesa. Je vadba, ki poveča fizično pripravljenost in vzdržljivost ter izgubo maščob. V aerobnem delu vadbe aktivirajo energijske sisteme in srčni utrip pospešijo do ravni, primerne za izgorevanje maščob v telesu, nato pa z izbranimi vajami krepijo ciljne predele telesa, s čimer vplivajo na obliko in napetost mišic. Vse več se v Fly-box dodaja tudi elementov pilatesa in latino korakov. Vadba je koreografsko nezahtevna in primerna za vse. Na koncu sledi sprostitev s taičijem, jogo, virtualno relaksacijo, ortopedskimi vajami za hrbtenico ter masažo. Vadba predstavlja pravo masažo in poživitev za celotno telo.

Danes je koncept skupinske vadbe uveljavljen kot dinamičen in rezultatsko orientiran vadbeni koncept, ki postaja vse bolj priljubljen. Samo v Avstraliji denimo se je stopnja obiska skupinskih vadb v zadnjih nekaj letih povečala za tristo odstotkov. Po opravljenih raziskavah se je celo izkazalo, da skupinske vadbe ne izboljšujejo le fizičnih lastnosti vadečih, temveč jih tudi vzdržujejo mentalno in emocionalno zaprisežene. Povedano drugače - 'zasvajajo' jih ter jim poživljajo življenje.

Mladi

Bolšji sejem in Zmigaj se!

V organizaciji Mladinskega centra Jesenice s sodelovanjem Zavoda za šport Jesenice sta v petek na Trgu na Stari Savi hkrati potekali dve prireditvi, združeni v eno. Na Bolšjem sejmu je na ponudnike še uporabnih predmetov, kot so zgoščenke, plošče, knjige ali športna oprema ..., čakalo dvanajst stojnic. Očitno velika večina ljudi potrebuje tudi tiste predmete, ki se jih je že zdavnaj naveličala in bi lahko nekomu zelo polepšali dan, zato so stojnice večino časa samevale. Le tu pa tam se je našel kdo in odločil prodati nekaj knjig. Prireditev Zmigaj se! tudi ni najbolje uspela, saj so morali organizatorji kljub velikemu prizadevanju, da bi se na orientacijski tek okoli Jesenic prijavilo čim večje število mladih, tek odpovedati, saj se ni prijavil prav nihče. K sreči pa je zabavno popoldne ob družabnih igrah, plesu in animaciji ter na ustvarjalnih delavnicah preživelo vsaj nekaj najmlajših. A. B.

MCJ se je potepal po Podmežakli

V Mladinskem centru Jesenice (MCJ) se potepov še vedno niso naveličali. V petek, 24. avgusta, so se kljub slabšemu vremenu zabavali v Športnem parku Podmežakla. Tri ekipe so se pomerile v malem nogometu, bolj kreativno navdahnjeni pa so uživali v okraševanju vaz in izdelovanju zanimivih podstavkov iz starih CD-jev. Že tako zabaven petkov popoldan so popestrili še z balinčkanjem in obilico dobre volje. T. Z.

Afrika sredi Jesenic

V nedeljo, 26. avgusta, je prireditev 24 ur plavanja dodatno popestril mladinski tematski večer Africa night. Zibelko človeštva so tokrat namreč spoznavali malo drugače. Potekale so ustvarjalne delavnice z das-maso in glino, izdelki so izžarevali prave afriške motive. Zanimive tatuje je risala tudi umetnica Alenka Peternel, ves čas pa so dogajanje spremljali afriški ritmi. Za konec so si na velikem platnu skupaj ogledali še posnetke tekmovanj skokov v vodo. T. Z.

Slaba ocena naj ne bo problem, ampak izziv

O izzivih, ki jih prinaša novo šolsko leto, smo se pogovarjali s svetovalno delavko na Srednji šoli Jesenice Aziro Kozjek.

Urša Peternel

Novo šolsko leto se je začelo, kako težaven je prehod nazaj v šolske klopi?
"Prehod je zlasti težaven za dijake prvih letnikov, kajti preskok iz osnovne v srednjo šolo je velik. Osnovna šola je običajno zelo blizu doma, srednja pa dlje, začne se vsakodnevna vožnja, nekateri prvič pridejo iz vasi v mesto ... S prehodom v srednjo šolo se torej zahteva več samostojnosti in ta prehod je za mnoge kar težaven."

Kako lahko starši otrokom olajšajo ta prehod?
"Dobro je, da starši otroke že v osnovni šoli spodbujajo k večji samostojnosti. Če pa je otrok že po naravi bolj plašen, je dobro, da ga prvič pripeljejo v šolo, kasneje pa ga usmerjajo, da čim več dela sam. Treba se je zavedati nečesa: osnovna šola je obvezna, srednja pa ni. A na tej poti je dijakom treba čim bolj pomagati."

Kako pomemben je dober start v novo šolsko leto?
"Zelo pomembno se mi zdi, da si otrok na začetku šolskega leta oblikuje cilj, kaj želi doseči. Veliko otrok ne ve, kaj bi sploh radi. Če pa si na začetku leta otrok zastavi cilj, denimo da bo v tem šolskem letu dosegel dober ali prav dober uspeh, je to gibalo za motivacijo. Pomembno je, da skuša osmisliti šolsko leto, pri čemer mu lahko pomaga pogovor v starši, razrednikom, svetovalno delavko ..."

Kakšne so na splošno delovne in učne navade vaših dijakov?
"Večina dijakov nima delovnih in učnih navad. Pred časom sem opravila anketo med dijaki, ki je pokazala, da se večina dijakov uči kampanjsko, torej samo pred preverjanjem znanja. Redkokdo se uči sproti. Zato je bistveno, da si zastavijo cilj, saj se potem lažje organizirajo in ugotovijo, kakšna odrekanja so za dosego tega cilja potrebna. Da denimo ne bodo vse popoldne igrali računalniških igric, ampak le eno uro, dve uri pa se bodo učili ... Poleg cilja se mi zdi zelo pomembna vizija, kaj in kako lahko v življenju naredijo. Velikokrat rečemo, da so pri sedemnajstih, osemnajstih še premladi, da bi vedeli, kaj hočejo v življenju. A vendarle je pomembno, da vedo, da v šoli niso zato, ker tako hočejo starši, ampak ker bi radi dobili zaposlitev ali se šli naprej izobraževat ... Dijaki, ki imajo tak cilj in vizijo, tudi lažje prebrodijo krizo, če dobijo slabo oceno."

Katere so največje težave, s katerimi se soočate kot svetovalna delavka med šolskim letom?
"Največ težav je z neopravičenim izostajanjem in s slabim učnim uspehom. Pogosto se name obračajo starši, ker ne vedo, kaj bi naredili. Ob tem pa opažam, da je vedno več dijakov, ki nimajo težav v šoli, ampak imajo osebne probleme. Vse več otrok je osamljenih in ne potrebujejo svetovanja, temveč zgolj pogovor, osebo, ki jih je pripravljena poslušati."

Azira Kozjek

Že prej ste omenili, da srednja šola ni obvezna. Kakšna naj bo vloga staršev, koliko naj bodo vključeni v proces učenja?
"Če je otrok v osnovni šoli navajen, da starši ves čas bedijo nad njim, v srednji šoli pa ga povsem prepustijo samemu sebi, to nikakor ni dobro. Vajeti je treba popuščati počasi. Vsekakor se mi zdi prav, da se dijak zaveda, da je za uspeh odgovoren sam. Za uspeh niso odgovorni niti učitelji niti starši, ampak le dijak sam. Kajti edina oseba, na katero lahko vplivamo, smo mi sami. Zato vedno rečem dijakom: vprašaj se, kaj lahko jaz naredim drugič drugače, da bodo stvari drugačne."

Bi lahko ob začetku šolskega leta dali dijakom kakšen nasvet, da bo težav med letom čim manj?
"Naj si skušajo odgovoriti na vprašanje, zakaj so se vpisali v določen program, kaj jih privlači. Na tej osnovi bodo lažje poiskali pozitivne stvari in bodo lažje izdelali tudi tiste predmete, ki jim ne ležijo. Pomembno je, da zaupajo v svoje sposobnosti, vase, in tudi če pride slaba ocena, naj vedo, da to ni problem, ampak izziv. Želim jim povedati, naj na probleme skušajo gledati kot na izzive. Pomembno pa se mi tudi zdi, da si ob šoli poiščejo tudi kakšno prostočasno dejavnost, v šoli ali v domačem kraju."

Waldorfska šola na Gorenjskem

Pobudnikom za ustanovitev waldorfske šole na Gorenjskem letos še ni uspelo, vrtec in prvi razred naj bi zaživela v prihodnjem šolskem letu.

Simona Pajk, (Za iniciativo za ustanovitev Waldorfske šole na Gorenjskem)

Že za letošnje šolsko leto smo upali, da bomo ustanovili Waldorfsko šolo nekje na Gorenjskem - žal ni uspelo. Za prihodnje leto (2008/2009) bomo napeli vse sile! V načrtu imamo ustanovitev vrtca in prvega ter morda tudi drugega razreda osnovne šole.
Pobudniki in začetniki gibanja za ustanovitev Waldorfske šole na Gorenjskem so bili člani društva Misel. Njim gredo zasluge za začetne korake, predvsem na področju obveščanja javnosti. Nadaljevanje poti je vodstvo šole v Ljubljani zaupalo udeležencem študija za waldorfske učitelje. Poimenovali smo se Iniciativa za ustanovitev Waldorfske šole na Gorenjskem. Naš e-naslov je Waldorfska-sola.gorenjska@gmail.com. Informacije o vrtcu lahko dobite na telefonski številki 041/500 980 pri Tadeji Štular in o šoli na 031/500 816 pri Jasni Soršak.

Waldorfske dejavnosti za otroke bodo potekale enkrat mesečno brezplačno v prostorih jeseniške knjižnice - na otroškem oddelku vsako drugo sredo v mesecu ob 18. uri. Vabljeni so predšolski otroci.

Z dejavnostmi naše iniciative in predvsem z waldorfsko pedagogiko vas bomo seznanjali enkrat mesečno v časopisu in prek drugih medijev. Za otroke bomo od oktobra naprej izvajali brezplačne dejavnosti (igrice, pravljice, petje, učenje ...). Na pogovor in morda k sodelovanju pri ustanavljanju vrtca in šole pa že zdaj vabimo vse starše, ki razmišljate o tem, da bi svojega otroka vključili v naš vrtec ali šolo. Zelo bi nam koristilo, če nam sporočite vsaj morebitno namero o vpisu - na naš elektronski naslov. Za zaupanje se vam vnaprej zahvaljujemo.

OPTIKA MESEC
OČESNA AMBULANTA
Titova 31, Jesenice,
tel.: 04/5832-663

GG
mali oglasi
04/201 42 47,
e-pošta: malioglasi@g-glas.si
www.gorenjskiglas.si

Osebni računalnik
Primeren za šolo, doma, za zahtevne igre in za poslovno uporabo:
Procesor Intel Core 2 Duo 2,66 GHz, 2 GB RAM, 400 GB trdi disk, VGA 8500GT, DVD-/+RW, mrežna, zvočna in TV kartica, protivirusni program
cena z DDV samo
736,00 €
Možno plačilo do 24 obrokov.
Različne konfiguracije od 299 € dalje.
3BM Jesenice
elektronika in mikroračunalniki
Cesta železarjev 7a, Jesenice, tel. 58-36-444, www.3bm.si

ZANIMIVOSTI

Štiriindvajset ur po treh desetletjih

Na Ukovi so skočili v vodo maratonski plavalci, tisti, ki so nekoč plavali prvi štafetni maraton čez dan in noč, ter mlajši, ki so jim pomagali, da so še enkrat zmogli do cilja.

Kot pred desetletji je prvi v progi bazena Ukova prebiral plavalne minute Niko Brejc.

Njihovi dve menjavi izpred desetletij Beno Ramuš in Bojan Ravnikar sta bila z njimi.

Vodna simfonija skladnosti in elegance pod gladino Ukove

Nejc Ravnikar je športnik kot oče Bojan, ki je bil med šesterico na prvem 24-urnem plavalnem maratonu na Jesenicah.

Plavalci čisto posebnega kova: Niko Brejc, Rado Tolar, Rudi Trošt in Saido Čučuk, ki so bili v izmenah prvega plavalnega maratona.

Trenutno najbolj priznano plavalno ime med Mežaklo in Karavankami Anja Klinar je bila med sedemintridesetimi plavalci na tokratnem maratonu.

Ga spoznate? Ultrakolesar Jure Robič, junak najtežje kolesarske dirke RAAM je bil nekoč član Plavalnega kluba Jesenice, zato je štiristo metrov odplaval brez težav.

Starejšim plavalcem so na pomoč priskočili mladi, ki so jim raztegnili preplavano kilometrino z nebrzdano močjo - Nejc Pogačnik. | BESEDILO IN FOTOGARFIJE: BOF

Na cilju po štiriindvajsetih urah, šestinšestdesetih kilometrih, sedemsto metrih in petinpetdesetih izmenah

Za zaključek skoraj polstoletnega delovanja v jeseniškem plavalnem klubu so trenerja Francija Fona, ki je bil vodja maratona, Franci Žnidaršič, Andrej Ramuš in Saido Čučuk (z leve) oblečenega pospremili na zadnje metre v bazenu.

Jeseniški župan Tomaž Tom Mencinger (desno) je med maratonom pokramljal z doktorjem Brankom Jenstrlom, ki je pazil na zdravje plavalcev na prvem maratonu.

Prehrana in okrepčilo organizatorjev ter sodelujočih med maratonom.

Eleganca mamice v gibanju - Tjaša Žnidar, ki je svoje kilometre zmogla v slogu delfina.

ZANIMIVOSTI

Nora zabava na kopališču Ukova

Na kopališču Ukova na Jesenicah je 18. avgusta potekala "nora zabava". Obiskovalci so se pomerili v igranju odbojke v vodi, različnih zabavnih in družabnih igrah, vrhunec prireditve pa je bilo tekmovanje v skokih v vodo z desetmetrskega stolpa za pokal mesta Jesenic.

Med zabavnimi igrami so se otroci osvežili z različnimi sadnimi brezalkoholnimi koktajli, starši pa so si lahko privoščili tudi kaj bolj konkretnega.

V igri Kdo 'ma najdaljš'ga (odriv in pristan, namreč) je zmagal Davor z Jesenic, ki je z blazino priplul do tretjine olimpijskega bazena.

Na zadnji tekmi letošnjega pokala mesta Jesenice je nastopilo dvanajst tekmovalcev iz Slovenije in Italije, med njimi tudi dve dekleti. V globino so poleteli: Aleš Karničnik (zmagovalec, v prvi vrsti s pokalom), Jernej Klinar, Tomaž Strel, Matija Pšenica, Sergej Manfreda, Miha Spričnik, Egon Kepic, Miha Zorman, Katja Kobentar, Pino in Gabriel Auber ter Michelle Turco. | BESEDILO IN FOTOGRAFIJE: ANKA BULOVEC

Nameri in zadeni je igra, kjer je z žogico treba podreti čim več kozarčkov.

Zapeljiva plesalka plesne skupine Rio de latino.

Organizatorji (člani jeseniškega mladinskega centra, Zavoda za šport ter člani Kluba jeseniških študentov) so se ves čas trudili, da bi celotna prireditev gladko potekala.

Zmagovalni skok znanega slovenskega skakalca Aleša Karničnika iz Maribora, ki je s svojim akrobatskim znanjem poleg gledalcev prepričal tudi sodniško komisijo in osvojil letošnji pokal mesta Jesenice.

Sodniki so bili na zadnji letošnji tekmi Pokala mesta Jesenic zelo strogi.

Avtomobilizem

Oplove Astre Classic iz Kragujevca

Kragujevška Zastava je pred kratkim naznanila podpis pogodbe za sestavljanje Opla Astre Classic. Avtomobile bodo sestavljali iz popolnoma razgrajenih garnitur, ki jih bo dobavljal Opel. Proizvodna zmogljivost naj bi naraščala postopoma in do leta 2012 dosegla deset tisoč enot letno. Do začetka proizvodnje konec leta 2008 bo Zastava uvažala Astro Classic v povsem sestavljeni obliki ter skrbela za distribucijo teh vozil s pomočjo srbske Oplove trgovske mreže. Kako se odvija vzporedni projekt licenčne proizvodnje prejšnjega Fiata Punta, ki naj bi iz Zastavinih proizvodnih dvoran pod oznako Zastava 10 začel prihajati še to poletje, ni znano. M. G.

Nahrbtnik za Škodo Fabio

V skladu z obljubami bo češka avtomobilska tovarna Škoda pod žaromete frankfurtskega avtomobilskega salona pripeljala kombijevsko različico Fabie. Fabia Combi bo domnevno imela bolj ali manj enako motorno paleto kot kombilimuzinska sestra, njen glavni adut pa bo bistveno večji prtljažni prostor. Ta v osnovi sprejme 54, pri podrtih pa kar

235 litrov več prtljage. Nova Fabia Combi je za sedem milimetrov zrasla v dolžino, sicer pa tovarna napoveduje dva bencinska in dva turbodizelska motorja. Dosedanjo Fabio Combi, ki so jo prodali v več kot 360 tisoč primerkih, bodo izdelovali vsaj še do konca letošnjega leta. M. G.

Ford prihaja s Kugo

Pri Fordu bodo imeli na avtomobilskem salonu v Frankfurtu pomemben krst, saj bodo premierno pokazali novi športni terenec s slovenskim ušesom zanimivim imenom Kuga. Avtomobil je povzetek tako imenovanega kinetičnega oblikovanja, ki so se mu pri Fordu zavezali že z nekaj novimi modeli. Kuga je nastala na osnovi lani prikazanega modela Iosis X. Za zdaj je znano, da naj bi bil avtomobil nared prihodnjo pomlad in da ga bodo izdelovali v Nemčiji, druge podrobnosti pa so še zavite v tančico skrivnosti. M. G.

AVTO CENTER TURBO HIT
trgovina, servisna delavnica, vulkanizerstvo
VELIKA IZBIRA
IZPUŠNIH LONCEV
WALKER
*visoka kakovost
2 leti garancije
v septembru
10% popust
na izpušne lonce
BORUT BERČIČ s.p., Cesta železarjev 8, Jesenice
tel.: 04 5 84 18 68, www.turbo-hit.com

GG naročnine
04/201 42 41, e-pošta: narocnine@g-glas.si
www.gorenjskiglas.si

Renault strelja z vsemi topovi

Letošnjo jesen prihaja nova Laguna, kmalu za njo pa še Clio v kombijevski izvedbi.

Matjaž Gregorič

Francoski Renault se pospešeno pripravlja na krstni obred nove Lagune, ki jo bodo jeseni poslali v boj s tekmeci v srednjem razredu. V skladu z zavezo, sprejeto do leta 2009, se bo morala dokazovati s privlačno obliko, prepričljivimi voznimi lastnostmi in ne nazadnje s kakovostjo izdelave. Laguna tretje generacije bo spet petvratna kombilimuzina z rahlo padajočim zadkom, hkrati pa imajo pri Renaultu pripravljeno tudi kombijevsko izvedbo z oznako grandtour. Novinka bo elegantnejša od svoje predhodnice, kljub nekaterim oblikovnim posebnostim pa naj bi bila všeč širšemu krogu kupcev. Prvi mož Renaulta Charlos Ghosn je namreč od oblikovalcev zahteval, da naj rišejo avtomobile, ki bodo ustrezali okusu evropskih kupcev. Ob tem tovarna obljublja še visoko stopnjo varnosti in udobja, zlasti pri slednjem pa prvi dve generaciji nista bili povsem ob boku nekaterim tekmecem.

Renault Clio Grandtour

Čeprav Laguni druge generacije ni uspelo osvojiti toliko kupcev, kot so pričakovali pri Renaultu, je bil avtomobil sorazmerno uspešen, po letu 2005, ko so mu namenili oblikovno in tehnično osvežitev, pa so prodajne krivulje začele precej upadati, zato je bil pospešen razvoj tretje generacije logična posledica. Laguna II, ki postopno odhaja v zasluženi pokoj, je tako Renaultu kot tudi tekmecem postavila kar nekaj prelomnic v avtomobilskem razvoju. Junija 2001 je bila prvi avtomobil, ki si ji na neodvisnem preizkusnem trčenju Euro NCAP priboril vseh pet zvezdic. Renault pa je potem v tem slogu nadaljeval z novimi modeli in velja za proizvajalca, ki se najbolj intenzivno posveča varnosti. Ob tem je imela Laguna še nekaj drugih posebnosti, ki voznikom niso bile v posebno veselje, največkrat je šlo za težave z elektronskimi sistemi, ki so javljali napake, ki jih sploh ni bilo, niso pa bili redki primeri, ko je avtomobil tudi obtičal na cesti. Tudi zato Francozi od nove Lagune pričakujejo veliko oziroma kar boj za sam razredni vrh. Sicer pa imajo ognju še eno orožje oziroma majhno presenečenje, ki bo premierno prikazano na bližnjem avtomobilskem salonu v Frankfurtu. To je Clio Grandtour, ki so ga nekako že napovedali na spomladanskem avtomobilskem salonu v Ženevi s konceptno izvedbo. Najdaljši Clio meri v dolžino 4,20 metra in se uvršča med manjše družinske kombije. Prtljažnik sprejme 439 litrov tovora, vse druge podrobnosti pa so povzete po običajnem Cliu tretje generacije. Kdaj bodo novinca začeli prodajati, še ni znano.

Spomini so še živi

Pred kratkim je "praznovala" tridesetletnico legendarna Lada Niva.

Matjaž Gregorič

"Ruska terenska kraljica" Lada Niva je zagotovo še vedno v spominu številnih slovenskih voznikov. Od leta 1993, ko je generalni zastopnik ruskega Avtovaza postalo ljubljansko podjetje Lada Avto, je bilo pri nas prodanih 3.573 primerkov, vendar je zanimanje za ostarelo damo v zadnjih treh letih precej usahnilo, saj se je zanjo odločilo le še 24 kupcev, lani celo samo dva in potem se je prodaja popolnoma ustavila. Dokaj pogosti kupci so bila gozdna podjetja, policija in gasilci, ki verjetno vedo povedati, da skoraj ni bilo terenske ovire, ki je Niva ne bi premagala. Pri uvozniku so ves čas skrbeli, da je ruski robustnež lahko ostajal pri življenju, zato je bil od leta 1994 na voljo s katalizatorjem, nekoliko kasneje pa je 1,6-litrski motor nadomestil novejši in močnejši 1,7-litrski. Kupce so skušali privabiti tudi z dodatno opremo in posebnimi izvedbami; najbolj znana je bila Niva Triglav s plastičnimi obrobami blatnikov in aluminijastimi platišči, neuresničene pa so ostale želje po volanskem servo ojačevalniku in vsaj voznikovem varnostnem mehu. Usoda Nive in celotne Lade je na slovenskem trgu že nekaj časa zapečatena. Povpraševanje po cenenem robustnem terencu, ki je na koncu kariere stal manj kot deset tisoč evrov, je usahnilo, tudi zanimanje za druge Ladine modele, ki so že zdavnaj zreli za upokojitev, je splahnelo. Sicer pa Niva niti ne ustreza slovenskim homologacijskim standardom, saj nima vzglavnikov na zadnjih sedežih. Pri Lada Avtu sicer pravijo, da bi to lahko uredili, če bi si kdo avtomobil zares želel, pa bi poskrbeli tudi za uvoz. Čas je prehitel tudi prihod Chevroleta Nive, katerega začetek prodaje pri nas je bil večkrat napovedan, a zaradi zamude pri proizvodnji in neuresničenih obljub tovarne "preoblečena" Niva nikoli ni prišla do slovenskih kupcev.

Brez večjih sprememb je Niva še vedno naprodaj na nekaterih trgih.

Zanimivosti

Janez potrebuje pomoč

Janko Rabič

Ljudje se v vsakdanjem življenju večkrat znajdejo v stiskah in ne najdejo pravega izhoda iz njih. **Janez Ravnik** stanuje na Potoški poti 4 na Koroški Beli. Usoda ga je pred 12 leti priklenila na invalidski voziček. Bila je nesreča s traktorjem, v kateri si je poškodoval 12 vretenc. Življenje se mu je od takrat pošteno spremenilo. Kot invalid paraplegik z veliko volje in poguma premaguje vsakdanje težave. Za dostop v stanovanje uporablja invalidsko dvigalo. Stari sistem delovanja se je začel kvariti in ga mora zamenjati s hidravličnim. To je kar precejšen strošek, približno pet tisoč evrov, ki ga sam ne more pokriti. S prošnjo za pomoč se je že obrnil na nekatere gospodarske družbe, vendar je odziv za zdaj skromen. Tale zapis danes objavljamo predvsem z namenom, da se bodo z Janezovim problemom seznanili še drugi. Predvsem tiste organizacije in posamezniki, ki nikoli niso gluhi, če je treba nekomu pomagati. Janez se že vnaprej zahvaljuje za pomoč, saj mu dvigalo pomeni stik z zunanjim svetom.

TELE SAT
okno v svet

TELEVIZIJA ▪ RADIO
▪ INTERNET ▪ TELEFONIJA

SODOBNI ŠIROKOPASOVNI PRENOSNI SISTEM, PO KATEREM SE PODATKI PRENAŠAJO PO OPTIČNEM OMREŽJU - TO JE OMREŽJE TELESAT JESENICE.

Rezultati se vidijo na Vaših televizijskih sprejemnikih, računalnikih in telefonskih aparatih:

- 59 analognih televizijskih programov
- 116 digitalnih televizijskih programov*1
- 39 analognih radijskih programov
- 35 digitalnih radijskih programov*1
- 4 digitalni TV programi v HD resoluciji*1
- 40 digitalnih radijskih programov v CD kvaliteti, urejenih po zvrsteh*1
- posebna ponudba plačljivih programov v digitalnem zapisu
- IP telefon
- povezave v internet od 259 do 10240 kbit/sek
- poštni predali s 100 Mbit prostora
- čiščenje virusov in SPAM-a v poštnih sporočih
- trije ekskluzivni programi (samo v kabelskem sistemu): slovenski športni program SPORT KLUB; filmski program HBO*1 in glasbeni program Golica*1

*1 sprejem mogoče s DVB-C digitalnim sprejemnikom

- hitri brezplačni servis na domu za težave pri analogni ter digitalni televiziji, pri povezavah v internet in telefonskem priključku.

PONUDBA STORITEV V PAKETU

paket TRIGLAV - mesečna kabelska TV vzdrževalnina - 12,50, internet 1024/256 kb/sek - 20,00 in IP telefon *2 - 3,00 - skupaj 35,50 EUR (8.507,22 SIT)

paket DVOJČEK 1 - mesečna kabelska TV vzdrževalnina - 13,00, internet 1024/256 kb/sek - 20,00 - skupaj 33,00 EUR (7.908,12 SIT)

paket DVOJČEK 2 - mesečna kabelska TV vzdrževalnina - 13,00, IP telefon *2 - 3,00 - skupaj 16,00 EUR (3.834,24 SIT)

*2 pri IP telefonu se poleg mesečne naročnine, obračunavajo tudi porabljeni impulzi - cena impulzov je ugodna - če imate analogni telefonski aparat, ki podpira prikaz telefonskih številk, je ta servis vključen v ceno.

OMREŽJA PRIHODNOSTI - z opt[illegible] [illegible]ni cenami lahko pri Telesatu na[illegible]

Prijave in informacije na naslovu:

TELESAT, d. o. o., Jesenice
Cesta talcev 20, 4270 Jesenice
Tel.: 04/58 65 250, fax: 04/58 65 252
E-naslov: info@telesat.si
www.telesat.si

Ocvirki in pohvale

Prometni znaki v bližini Osnovne šole Poldeta Stražišarja so bili že večkrat cilj pleskarskih izboljšav nočnih umetnikov. V zadnji fazi so bili razpoznavni samo še po obliki. Pred novim šolskim letom so jih obnovili in upajmo, da bodo takšni ostali vsaj kakšen dan v novem šolskem letu ...

Na makadamski cesti med Jesenicami in Mojstrano, približno sto metrov od križišča s cesto, ki pelje proti deponiji Mala Mežakla, je vidna takšnale podoba odnosa nekega domačina do okolja ...

Komu so pravzaprav namenjeni pločniki in kdo ima v današnjem svetu prednost - ljudje ali pločevina?

Pred časom so spremenili parkirni režim za jeseniškim zdravstvenim domom. Medtem pa so nekateri zunaj delovnega časa po svoje prikrojili parkiranje za "zapornico".

GG
mali oglasi
04/201 42 47,
e-pošta: malioglasi@g-glas.si
www.gorenjskiglas.si

OPTIKA MESEC
OČESNA AMBULANTA
Titova 31, Jesenice,
tel.: 04/5832-663

Zanimivosti

Rože jo imajo rade

Poznavalci pravijo, da najlepše uspevajo rože potaknjenci, brez rodovnika in brez potrdil o kakovosti semena. **Vasifa Gluhalič** s Ceste železarjev je ljubiteljica cvetja, pa tudi rože jo imajo rade in tako ji je v zahvalo deteljica zrasla v širino več kot meter in tudi v višino skoraj toliko. Njena soseda deteljica pa bo te mere dosegla prihodnje leto. J. P.

Nagrajenci križanke iz prejšnje številke

Pravilno geslo križanke iz prejšnje številke se glasi OKREPČEVALNICA KRES VAS VABI. Nagrade za križanko podarja Nevenka Karahodžič, Rekreacijski center KRES, Partizanska pot 1a, Jesenice, telefon: 04/580 65 68. **1. nagrada:** plošča Kres za dve osebi in pijača: **Ivanka Hvalica**, Cankarjeva 13, 4290 Tržič; **2. nagrada:** hladni narezek za dve osebi in pijača: **Karol Zevnik**, Mavčiče 86, 4211 Mavčiče; **3. nagrada:** 10 iger biljarda in pijača: **Zvonka Terseglav**, C. 1. maja 36, 4270 Jesenice. Čestitamo!
Za nagrade se oglasite v Rekreacijskem centru Kres.

Jedi s šampinjoni

(S spletne strani www.mojirecepti.com)

Šampinjoni s sirom

Potrebujemo: 500 g šampinjonov, 4 jajca, pol čebule, 1 žlico masla, sir edamec, 1 jajce, 180 g kisle smetane, sol.

Priprava: šampinjone dobro operemo in narežemo na lističe. Jajca trdo skuhamo, olupimo in narežemo. Čebulo seseklјamo in prepražimo na maslu. Dodamo narezane šampinjone. Pekač namažemo z maslom, potresemo s trdo kuhanimi jajci in z naribanim sirom. Na to stresemo šampinjone. V posodi razžvrkljamo rumenjak, kislo smetano in sol. Prelijemo prek šampinjonov. Pečemo na srednje močni temperaturi toliko časa, da jajčna zmes zakrkne.

Krompirjeva juha z gobami

Potrebujemo: pol čebule, olje, 300 g šampinjonov, 3 krompirje, 2 korenčka, 1 zeleno, 0,75 l vode, sol, poper, 1 čajno žličko gorčice, timijan, majaron, rožmarin, brinove jagode, peteršilj, svež limonin sok.

Priprava: čebulo seseklјamo in prepražimo na žlici olja. Dodamo na lističe zrezane šampinjone, na kocke zrezan olupljen krompir, korenček in steblo zelene. Dušimo 10 minut, nato prilijemo vodo. Solimo, popramo, dodamo žličko gorčice, po ščepec timijana, majarona, rožmarina in par brinovih jagod. Pokrito kuhamo pol ure. Potresemo s seseklјanim peteršiljem, prilijemo pol žlice limoninega soka in ponudimo.

Krompir s šampinjoni in jajčevci

Potrebujemo: 1 čebulo, 1 jajčevec, sol, 600 g krompirja, 6 žlic olja, poper, 300 g šampinjonov, 1 žlička rožmarina, 3 žlice parmezana.

Priprava: čebulo zrežemo na kolobarčke. Jajčevec narežemo na enakomerno debele rezine, nasolimo in pustimo, da se odcedi. Krompir olupimo, narežemo na ploščice in jih oplaknemo pod mrzlo vodo ter dobro odcedimo. V ponvi segrejemo 2 žlici olja, dodamo čebulo in krompir. Solimo, popramo ter pražimo nekaj minut. Odcejene rezine jajčevca popečemo v drugi ponvi, na olju, solimo in popramo. Šampinjone očistimo in narežemo na lističe. Če imamo možnost, vzamemo večje šampinjone. Pečico segrejemo na 180 stopinj. Nepregoren pekač namažemo z oljem in vanj kot strešnike izmenično zlagamo rezine krompirja, jajčevca in lističe gob. Zelenjavo solimo, popramo, potresemo s seseklјanim rožmarinom, nastrganim parmezanom in pokapamo z oljem. Pekač postavimo v ogreto pečico za približno 40 minut.

Špageti s šampinjoni

Potrebujemo: sol, strok česna, dve žlici oljčnega olja, 250 g špagetov, 250 g slanine, 750 g šampinjonov, 2,5 dl sladke smetane, 1 dl kisle smetane, 100 g parmezana, peteršilj, baziliko, olje.

Priprava: v loncu zavremo vodo, jo solimo in ji dodamo prerezan strok česna. Prilijemo še olje ter dodamo špagete. Kuhamo jih, dokler se ne zmehčajo, nato jih odcedimo. Slanino narežemo na majhna kocke in jo ocvremo v ponvi. Šampinjone operemo in narežemo na lističe. Damo jih v ponev poleg slanine. Pražimo toliko časa, da tekočina, ki jo izpustijo gobe, povre. V posodici zmešamo sladko in kislo smetano, dodamo parmezan, peteršilj in baziliko ter dobro premešamo. Omako prelijemo prek šampinjonov in slanine. Kuhamo še približno 10 minut, nato omako prelijemo prek špagetov.

Nagrade za križanko podarja Trgovina in storitve, s. p., Space Cut, GSM: 051/250 584

Nagrade: 1. nagrada: oblikovanje ženske pričeske (žensko striženje, masaža, fen), 2. nagrada: 25-minutna masaža, 3. nagrada: dvakrat obisk solarija

Rešitve križanke (nagradno geslo, sestavljeno iz črk z oštevilčenih polj in vpisano v kupon iz križanke) pošljite na dopisnicah do ponedeljka, 17. septembra 2007, na Gorenjski glas, Bleiweisova 4, 4001 Kranj, p. p. 124 ali vržite v naš poštni nabiralnik.

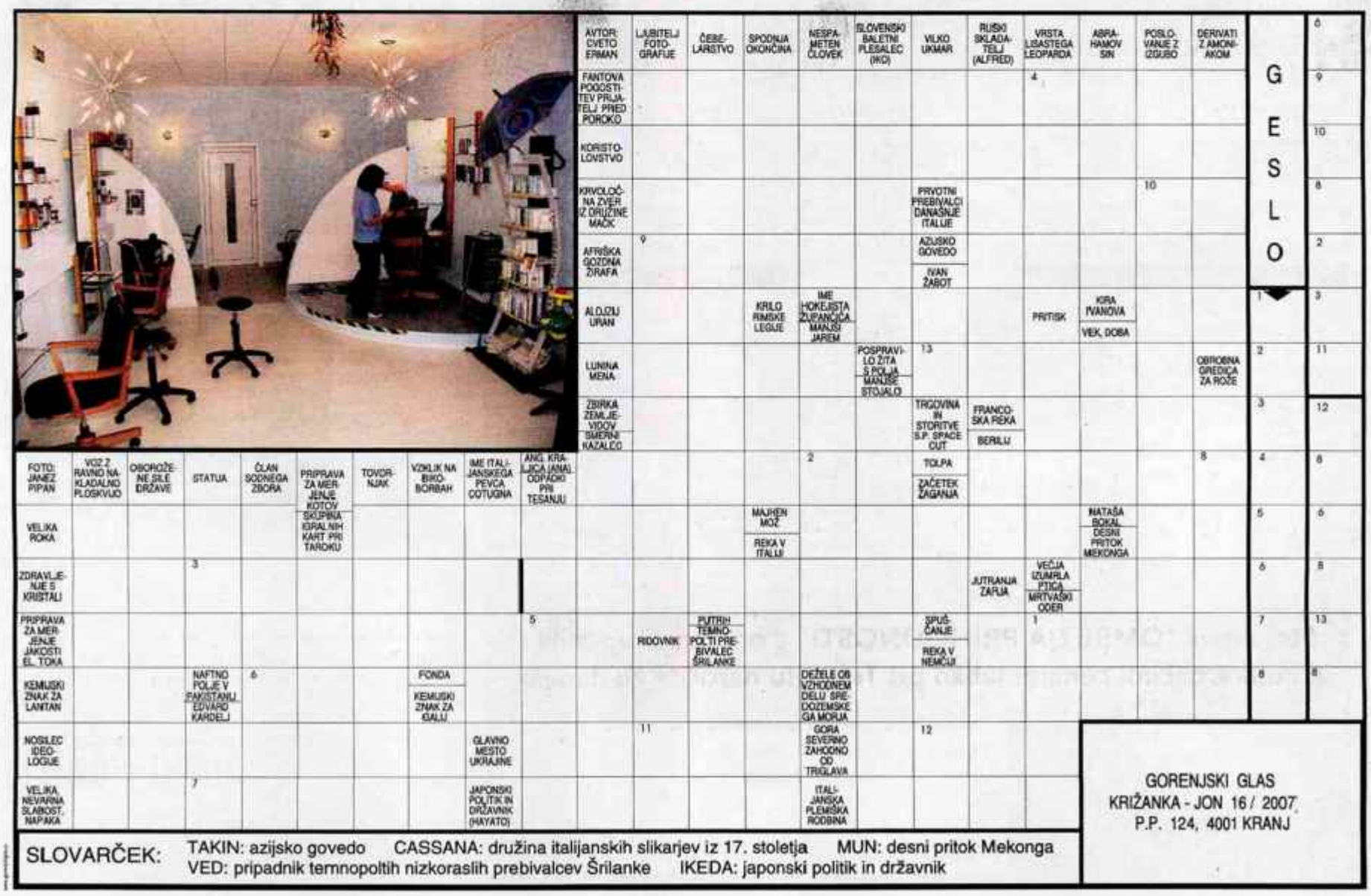

SLOVARČEK: TAKIN: azijsko govedo CASSANA: družina italijanskih slikarjev iz 17. stoletja MUN: desni pritok Mekonga
VED: pripadnik temnopoltih nizkoraslih prebivalcev Šrilanke IKEDA: japonski politik in državnik

Zanimivosti, prireditve

Po lepotni naslov v Avstrijo

Anja Kucko z Jesenic je postala miss Vrbskega jezera.

Anka Bulovec

Sredi avgusta je na Koroškem potekalo lepotno tekmovanje za miss Vrbskega jezera. Med enajstimi kandidatkami je žirijo najbolj navdušila prav Jeseničanka. Dvaindvajsetletna **Anja Kucko**, ki manekenstvo jemlje bolj za hobi kot zares, pravi, da se sama ne bi nikoli prijavila na izbor, ker je preveč sramežljiva, zato so jo prijavili kar prijatelji. Ker jih ni želela razočarati, je sprejela izziv. Svojo lepotno je pogumno in samozavestno predstavila na pisti ter v treh izhodih najbolj prepričala osemčlansko strokovno komisijo, v kateri so bili tudi trije predstavniki iz Slovenije.

Osvojila je svoj prvi lepotni naslov in postala miss Vrbskega jezera 2007. Lente in nagrade, sedemdnevnega potovanja za dve osebi na Mallorco, se je zelo razveselila, saj zmage na svojem prvem tekmovanju res ni pričakovala.

V prihodnje se želi manekenstvu bolj posvetiti, zato se bo mogoče udeležila še kakšnega lepotnega tekmovanja, se včlanila v modno agencijo, in če bo dobila kašno dobro ponudbo, jo bo z veseljem sprejela.

Zdaj jo lahko zasledimo kot model na letakih casinoja Tivoli, v katerem tudi dela kot receptorka in blagajničarka, ali jo srečamo na fakulteti v Kranju, kjer pridno študira. Rada bere knjige in pogleda dober film, za telesno kondicijo pa poskrbi s plavanjem, rolanjem in plesom.

Foto: Anka Bulovec

Foto: Jonny Fink

Foto: Jonny Fink

Septembrske prireditve

Petek, 7. septembra
IGRIŠČE TVD PARTIZAN SLOVENSKI JAVORNIK-KOROŠKA BELA ob 16. uri
MCJ se potepa, športno zabavno popoldne za otroke in mlade
Info: KS Sl. Javornik-Koroška Bela in Mladinski center Jesenice, 04/588 46 80, 81

PARK TALCEV NA KOROŠKI BELI ob 17. uri
Spominska slovesnost v parku talcev - prireditev ob prazniku krajevne skupnosti Slovenski Javornik-Koroška Bela
Info: KS Slovenski Javornik-Koroška Bela, 04/586 61 50, OŠ Koroška Bela, 04/580 64 05

Sobota, 8. septembra
SEDLO ROŽCA
Srečanje dveh sosednjih občin St. Jakoba in Jesenic
Info: TD Golica - TIC Jesenice, 04/586 31 78

KOROŠKA BELA s pričetkom ob 20. uri
Prireditve ob stoletnici Farnega kulturnega društva Koroška Bela (Nastop Pihalnega orkestra Jesenice-Kranjska Gora, burka v enem dejanju Krčmar pri zvitem rogu v izvedbi domače gledališke skupine in režiji Gregorja Čušina, odprtje razstave, predstavitev brošure in priložnostne znamke ob 100-letnici društva, družabni večer)

Nedelja, 9. septembra
KOROŠKA BELA
Prireditve ob stoletnici Farnega kulturnega društva Koroška Bela (ob 8. uri maša za pokojne in žive člane društva v cerkvi na Koroški Beli, ob 8.45 odkritje in blagoslovitev spominske plošče na Kulturnem hramu, ob 15. uri društvena tombola)

Ponedeljek, 10. septembra
IGRIŠČE MLADINSKE TOČKE BLEJSKA DOBRAVA ob 16. uri
MCJ se potepa, športno zabavno popoldne za otroke in mlade + turnir v roler hokeju
Info: MT Blejska Dobrava in Mladinski center Jesenice, 04/588 46 80, 81

Torek, 11. septembra
GLEDALIŠČE TONETA ČUFARJA
6. ČUFARJEV MARATON - srečanje sosednjih gledališč (do 17. septembra)
Info: Gledališče Toneta Čufarja Jesenice, 04/583 31 00

Petek, 14. septembra
TRG TONETA ČUFARJA JESENICE ob 14. uri
V zmajevem gnezdu - predstavitev borilnih veščin
Info: Mladinski center Jesenice, 04/588 46 80, 81 ter različni klubi, društva ...

Sobota, 15. septembra
PLANINA POD GOLICO
8. Košnikov pohod na Golico
Info: Planinsko društvo Jesenice, 04/586 60 70

CENTRALNA POSTAVLJALNICA ŽP JESENICE od 14. do 18. ure
Ogled modulne makete na Jesenicah
Info: Milan Hribar, 040/706 740

Torek, 18. septembra
MLADINSKI CENTER JESENICE ob 17. uri
Pomoč osnovnošolcem pri pisanju domačih nalog v septembru (slovenščina, angleščina in matematika) ter srečanje z otroki in starši - OBVEZNE PRIJAVE!
Info: Mladinski center Jesenice, 04/588 46 80, 81

Četrtek, 20. septembra
ZBOR ZA GLEDALIŠČEM TONETA ČUFARJA ob 7. uri
POHOD: Rudno polje (1370 m)-Studorski preval (1892 m)-Ablanca (2004 m)
Info: Društvo upokojencev Jesenice - sekcija za pohodništvo, 04/583 26 70

KOSOVA GRAŠČINA ob 18. uri
Muzejski večer - predstavitev Kroparskega železarstva in razvoj kovinarske zadruge Plamen v Kropi
Info: Kovaški muzej Kropa in Muzejsko društvo Jesenice, 04/586 25 82

MLADINSKI CENTER JESENICE ob 19. uri
MCJ za mlade starše - uvodno srečanje
Info: Mladinski center Jesenice, 04/588 46 80, 81

Petek, 21. septembra
RAZSTAVNI SALON DOLIK ob 18. uri
Razstava likovnih del slikarja Jožeta Pristavca, člana Dolinskih likovnikov - DOLIK-a (na ogled do 17. oktobra)
Info: Razstavni salon Dolik, 04/583 25 06

VELIKA TELOVADNICA GIMNAZIJE JESENICE ob 18. uri
Slovesen sprejem maturantov generacije 2007
Info: Gimnazija Jesenice, 04/580 94 56

MLADINSKI CENTER JESENICE
Več o dnevnih in tedenskih dogodkih na www.mc-jesenice.si. Enkrat tedensko v mesecu septembru bodo treningi namiznega nogometa s Simonom Zormanom. Prijave na tečaje sprejemajo na 04/588 46 80, 81 ali na mcj-info@siol.net ter na dan pričetka tečajev.

ZAVOD ZA ŠPORT JESENICE
Več o dogodkih v športnem parku Podmežakla na spletni strani www.zsport-jesenice.si
Info: Zavod za šport Jesenice, 051 685 240, zsj.programi@siol.net

NA VSE PRIREDITVE VLJUDNO VABLJENI!

Pripravil: TIC Turistično-informacijski center Jesenice
Tel.: 04/586 31 78, fax.: 04/581 34 11, http://www.jesenice-tourism.net
e-naslov: tic@ragor.si, tic.jesenice@siol.net
Koledar prireditev sestavljajo prireditve v občini Jesenice, ki so jih javili organizatorji prireditev in s tem tudi odgovarjajo za pravilnost podatkov. Samo pisne prijave prireditev, ki niso zajete v letnem koledarju, oz. spremembe, bomo sprejemali na naš naslov najkasneje do 15. dne v tekočem mesecu za prireditve za naslednji mesec. Organizatorji morajo spremembe za že objavljene prireditve sami objaviti v medijih.

Mercator Center Jesenice

Spodnji plavž 5, Jesenice, tel: 04/ 583 39 14

Tehnika

Mercator Hipermarket

Mili d.o.o. – IZDELAVA NOGAVIC
Nogavice za vse priložnosti
Spodnje perilo, pižame, modni dodatki

Podarite sebi ali vam najdražjim katero od prelepih cvetlic, rezanih ali v lončku. Ne pozabite na povabno ponudbo tega meseca in ugodne cene.
Obiščite nas v butiku cvetlic **KALIA**
tel.: 04/586 56 78

Sanolabor
Ko gre za zdravje!
Pri nas dobite medicinske in ortopedske pripomočke, ki jih predpiše zdravnik na naročilnico ZZZS.
Za več informacij pokličite v prodajalno! Tel. 04/5836 460.

mBAZAR
- vse za gospodinjstvo - ideje za darila vseh vrst
- aranžiranje po najnovejših trendih

urarstvo HETA 1892

ZLATARNA CELJE
www.zlatarna-celje.eu

SANTANA Coffee Shop

DREAMDAY – EMONA GOALA
Naj bo življenje igra

NLB Vem zakaj.

CLARK KIDS CLARK
Modna ženska in otroška konfekcija, modni dodatki
Delovni čas:
PON. - SOB: od 8. do 21.
NEDELJA od 8. do 13.

VELIKA NAGRADNA IGRA!
www.dzs.si

AS MED SREČKAMI
Srečka z največ dobitki!
LOTERIJA SLOVENIJE

TWO WAY
Trgovina TWO WAY ponuja modna oblačila za najstnike in odrasle.

SIMPLE®
FRIZERSKI SALON

Z Alpino v prve šolske dni
Darilo ob nakupu otroške obutve
alpina 60 www.alpina.si

INTERSPORT
Kjer se šport začne

MODIANA

MESTNA OPTIKA
VELIKA IN PESTRA IZBIRA:
- konkcijskih očal
- sončnih očal
- kontaktnih leč
- paleta dodatkov za nego očal

OKULISTIČNI PREGLEDI
PRIDITE SE PRESENETITI !!! UGODNE CENE !!!
VABLJENI !

Program prireditev v mesecu septembru 2007

MC JESENICE:

Sobota, 8. septembra, ob 10. uri
Kmečki dan v Mercatorju

Sobota, 15. septembra, ob 10. uri
Ansambel Trgovci + otroške delavnice

Sobota, 22. septembra, ob 10. uri
Podokničar + narodnozabavni ansambel

Sobota, 29. septembra, ob 10. uri
Milan Pečovnik Pidži

OPISI PRIREDITEV:

Kmečki dan v Mercatorju: Vse obiskovalce vabimo na orehove in sirove štruklje, pripravljene po receptih naših babic. Za dobro razpoloženje pa bo poskrbel narodno-zabavni trio.

Nastop ansambla "Trgovc": Obiskovalce vabimo na nastop ansambla Trgovci, naši najmlajši pa se bodo udeležili otroške delavnice Lumpijeva abecedarna.

Nastop Podokničarja in narodno-zabavnega ansambla Javor: Spet smo med nas povabili nam vsem znanega Podokničarja, ki nas bo s svojo igro in besedo ter narodno-zabavnim ansamblom zabaval in razvajal, da bo kaj!

Nastop Milana Pečovnika Pidžija: Spet smo v goste povabili nam vsem dobro znanega Milana Pečovnika Pidžija, ki nas bo s svojo country glasbo zabaval, da bo kaj!

Mercator Center Jesenice
Spodnji plavž 5, Jesenice, tel.: 04 58 33 914

Odpiralni čas: - od ponedeljka do sobote: od 8.00 do 21.00 ure
- nedelje: od 8.00 do 13.00 ure
- prazniki: od 8.00 do 13.00

PRIZNANJA

GG

PRILOGA GORENJSKEGA GLASA

Gadi / Foto: Tina Dokl

GLASBA

BOHINJSKI ROCKERJI

Gadi načrtujejo svoj prvenec. Po sedmih letih delovanja bo izvodbe kmalu izšel prvi album. Ta vsebuje kvajo že posnete pesmi. Nad [illegible] izdaje se bo v tretjem [illegible] tudi za radijskih valovih.

02

KULTURA

ČRNO JE BILO NOBEL

Z razstavo Črna nota, ki so jo včeraj zvečer odprli v Galeriji Veronika, so že v Kamniku začeli sv. Dnevi [illegible] rojstnih hiš. Da "črna nota" res ni tako črna, kot se ta pri pogledu [illegible] med drugim govorno na časti [illegible] bodice Jasne Pelaghin.

03

LJUDJE

JANEZ JANŠA V LOS ANGELEŠ

[illegible] je prišel z [illegible] na [illegible] [illegible] imel v [illegible] [illegible] na [illegible] TV [illegible] dogodila [illegible] [illegible]. Gre slovenska politika v [illegible] Angeles? [illegible]

08

GLASBA

Semenj in ples na Ljubelju

Prelaz Ljubelj na 1370 metrih postaja kraj tradicionalnih srečanj prebivalcev pobratenih občin Tržič in Borovlje. Prvega septembra so tam pripravili peto prireditev Ples brez meja, znano kot EU semenj. Po maši avstrijskega in slovenskega župnika sta nagovorila udeležence boroveljski župan **Ingo Appe** in tržiški župan **Borut Sajovic**. Prvi je ugotovil, da je zaradi te prireditve sodelovanje obeh občin uspešnejše, ljudje pa so se še bolj zbližali. Odstranjene meje niso več le utopične sanje, saj so se srečanja uveljavila. Kot je menil Sajovic, so postale besede sodelovanje, povezovanje in prijateljstvo tudi dejanja. Včasih jih povezuje delo, drugič pa zabava. Tokrat so obiskovalce razvedrili **Pevski zbor mesta Borovlje**, igralka **Jana Kus** iz Križev in avstrijski ansambel **Weisenhaus musi**. Ob zvokih godbe so nekateri celo zaplesali. Drugi so ob stojnicah preizkušali domače dobrote in avstrijsko pivo iz soda, na katerega sta nastavila pipo oba župana. Priložnost za novo druženje na Ljubelju pa bo že ta vikend, ko bo tekma starih vozil na 11. Hrastovem memorialu. **S. S.**

Ansambel Weisenhaus musi je igral za razvedrilo in ples. / Foto: Stojan Saje

Slovo poletju z Lovšinom in skupino Tide

Klub študentov Selške doline to soboto ob 21. uri v Športnem parku Rovn v Selcih pripravlja tradicionalno prireditev Slovo poletju. Nastopila bosta Pero Lovšin in skupina Tide. **A. H.**

BOHINJSKI ROCKERJI

Gadi načrtujejo svoj prvenec. Po sedmih letih delovanja bo prihodnje leto izšel prvi album.

Petra Totrič

Foto: Tina Dokl

Ker so vsi štirje člani **bohinjske rock skupine Gadi** polno zaposleni, smo se dobili v barčku, kamor zahaja večina mladih v Bohinju, kar na praznik Marijinega vnebovzetja. **Grega Sodja**, 'lead' kitarist in vodja skupine, **Primož Rauter**, ritem kitarist, **Dušan Mrak**, basist, in **Boštjan Potočnik**, bobnar, so prišli na sestanek dobro razpoloženi in do ušes nasmejani. Grega je najprej zanimalo, kako smo izvedeli zanje. Kako ne bi vedeli, če pa se v zadnjem času zelo pogosto pojavljajo na različnih dogodkih v Bohinju. Največkrat sicer v trio 'unplugged' zasedbi brez bobnarja Boštjana, ki ima za skupino tudi najmanj časa.

Kot zasedba so se našli prek poznanstva. "Jaz sem vedel za Primoža, Dušan in Boštjan pa zame, da igramo," je povedal Grega. "Pa ni bilo drugega," ga je v smehu dopolnil Primož. Obvladovanja inštrumentov so se večinoma učili kar sami, le Grega se je najprej učil tudi pri "majstru", kot je dejal. Skupina Gadi sicer obstaja že sedem let z vmesno krajšo prekinitvijo, ki so si jo vzeli, da so vsak pri sebi razmislili, česa si v zvezi z glasbo in skupino želijo. To pa je delati avtorsko glasbo in se uveljaviti kot slovenska rock skupina.

Tri skladbe imajo že posnete, pesem Nad nove zmage pa se bo v kratkem zaslišala tudi na različnih radijskih valovih. Pripravljajo tudi prvo ploščo, ki jo načrtujejo izdati še pred prihodnjim poletjem. Besedila in glasba so avtorski, piše jih Grega, aranžmaje pa bo naredil Zvone Hranjec, član zasedbe Šank Rock. Svojo čisto prvo pesem pa so posneli že pred nekaj leti in takrat z njo zmagali tudi na Radiu Triglav na popevki tedna.

Po izidu nameravajo album predstaviti širšemu občinstvu - kolikor bo le dopuščal čas, saj imajo vsi štirje Gadi že družine. (Kot zanimivost, zadnji se je pred približno tednom dni poročil prav vodja Grega z dolgoletno punco Ester.) Trenutno pa na nastopih preigravajo skladbe drugih slovenskih in tujih skupin. Zato tudi pravijo, da v teh primerih ne gre za pravo skupino Gadi. Pesmi, ki jih igrajo, izbirajo po lastnem okusu in potem poskusijo, ali se ob igranju ujamejo. Za seboj pa imajo že kar precej nastopov, tudi večji in primer kot predskupina na koncertu Siddharte, zadnji večji nastop pa je bil kot ena od predskupin skupini Seamus band - Pink Floyd tribute band, ki je nastopila konec junija na koncertu v pozdrav poletju na prireditvenem prostoru Pod Skalco v Bohinju.

To so torej bohinjski Gadi. Dobro razpoloženi, nasmejani, dobri prijatelji, ki jih druži ljubezen do glasbe. Imajo pa tudi izdelano vizijo za vstop na širšo slovensko glasbeno sceno, na kateri se včasih zdi, da rockerjev kar malo primanjkuje ali pa so vsaj zapostavljeni.

KULTURA

ČRNO JE BILO NOBEL

Z razstavo Črna noša, ki so jo včeraj odprli v Galeriji Veronika, so se v Kamniku začeli 37. Dnevi narodnih noš. Da "črna noša" le ni tako črna, kot se zdi, izvemo na razstavi avtorice Jasne Paladin.

Igor Kavčič

Lani ste k Dnevom narodnih noš prispevali z razstavo Poglejmo, kaj je spodaj, o ženskem spodnjem perilu nekoč, tokrat pa se lotevate tako imenovane "črne noše", kot da se ne morete ločiti od raziskovanja oblačilne kulture?

"Po stroki sem etnologinja in kulturna antropologinja in sem doma v starem delu Kamnika, prav na ulici, kjer se tako rekoč pod mojim oknom tri dni vse skupaj dogaja ... V Agenciji za razvoj turizma in podjetništva občine Kamnik, ki je organizator celotne prireditve, že poznajo moje dosedanje delo in so me tokrat spet povabili k sodelovanju, hkrati pa se mi je projekt predstavitve črne noše zdel zanimiv in vreden temeljitejše obravnave."

Besedi črna noša mi gresta sicer nekoliko s strahom z jezika, a vendarle se zdi, da ne gre za noše, ki bi jih nekoč ženske nosile le na pogrebih in med žalovanjem ...

"Seveda ne. Črna noša ni žalna obleka, ampak je v prvi vrsti slavnostna obleka, ki so jo ženske že v drugi polovici 19. stoletja nosile ob posebnih priložnostih, kot so birma, cerkveni dogodki, društvene procesije, čitalniški tabori, zlate poroke, razne mestne svečanosti in manifestacije ... Obleka v črni barvi je bila takrat zelo moderna."

Moderna zgolj med ženskami z vrha družbene lestvice ali tudi med meščanstvom in kmečkimi ženami?

"Moda je moda, dokler jo vsi ne prevzamejo. Potem to ni več in se kot modno išče kaj novega, drugačnega. Na prvi vtis je črna noša imela poenoten oblačilni videz, podrobnejši pogled pa razkriva, da so meščanke imele obleke iz boljšega blaga, sešile so jih boljše šivilje, ki so znale lepše krojiti. Bogatejše so k oblekam dajale več dodatkov, železne sklepan'ce so zamenjali zlati ... Imeti tako obleko je takrat pomenilo kar precejšnje bogastvo, zato so se obleke prenašale iz roda v rod. Res je tudi, da noša kot taka ni v celoti črna, saj je njen sestavni del bela peča, bele nogavice in še kaj ..."

Kakšen koncept razstave ste pripravili?

"Na podlagi konkretne raziskave na terenu me je zanimal širši kontekst pojava črne noše od začetkov do razvoja in poenotenja noše, kar sem zaobjela v uvodnem delu razstave in vse skupaj podkrepila s starimi fotografijami. Lutke, oblečene v noše v naravni velikosti, natančno prikažejo, za kakšne noše gre. Posebnost je belo pokrivalo, tako imenovana peča, ki visi s stropa, zanimiva pa je tudi velika oljna slika, na kateri sta dva zlatoporočenca prav v takih nošah. Pri celotenem projektu, postavitvi razstave, oblikovanju kataloga, vabil, sem sodelovala z oblikovalko Sašo Kerkoš."

Gospa pri oblačenju peče seveda potrebuje pomoč. Avtorica Jasna Paladin opremlja eno od razstavljenih lutk.

Pri tem ste torej sodelovali z različnimi institucijami ...

"Večino eksponatov so posodili v Akademski folklorni skupini France Marolt ter nekateri posamezniki. Slikovno gradivo je večinoma iz Slovenskega etnografskega muzeja, nekaj so jih posneli in zbrali domačini iz Kamnika, slika pa je iz Medobčinskega muzeja Kamnik. Zelo zanimiva izkušnja je bila tudi, ko sem obiskala kamniške "črne noše". Gospe so me naučile marsikaj zanimivega. Zanimalo me je, kakšen odnos imajo ženske do noše, oziroma kako potekajo priprave na sam dogodek. Sicer pa velja pripisati precej zaslug Bojanu Knificu, pobudniku za razstavo in za vso strokovno pomoč, sodelovala pa sem tudi z Janjo Žagar iz Slovenskega etnografskega muzeja."

JESENICE

Cikel Jesenske serenade

Za uvod v novo šolsko leto in hkrati novo umetniško sezono so v Glasbeni mladini Ljubljanski tudi letos pripravili tradicionalne že 31. Jesenske serenade, v okviru katerih se bodo v petih slovenskih mestih predstavili najboljši mladi slovenski glasbeniki. Devetnajstič tudi na Jesenicah in leto dlje v Medvodah. Tradicionalno jeseniško koncertno prizorišče v Kosovi graščini bo danes zvečer ob 20. uri v ritmu tanga odprl **Kvintet Astorpia**, v torek, 11. septembra, bo igral kvartet saksofonov **4sakses**, v petek, 14. septembra, pa se bo pod vodstvom Andreje Martinjak predstavila vokalna skupina **Ad libitum**. **I. K.**

KRANJSKA GORA

Vrata 2007 še na ogled

V galeriji Liznjekove domačije v Kranjski Gori je razstava likovnih del Vrata 2007 podaljšana do konca septembra, stalna razstava v Kajžnkovi hiši v Ratečah pa je znova na ogled od torka do sobote od 10. do 16. ure. **I. K.**

ŠENTURSKA GORA

Razstava ikon v župnišču

V župnišču na Šenturski Gori bo jutri, v soboto, 8. septembra, ob 20. uri odprtje razstave ikon Borisa Grkovića. Avtor znova upodablja ikone matere božje, kot jih najdemo v cerkvah na območju hrvaškega Jadrana. **I. K.**

BLED

Zbor Pletna vabi nove pevke

Ženski pevski zbor Pletna in mešani pevski zbor Valovi vabita v svoje vrste, še posebej iščejo pevke v starosti med 20 in 50 let za vse glasove ženskega zbora. Vaje potekajo v Osnovni šoli na Bledu dvakrat na teden in sicer ob torkih in petkih od 19. ure do 21. ure. Zbor vodi Elizabeta Demšar Zupan. Dodatne informacije dobite pri predsednici KD Marjeti Žerovec (041/293-424). **I. K.**

KRANJ

Čerujeve "ljudske" v Domplanu

V galeriji Domplan na sedežu družbe v Kranju svoja dela razstavlja likovni ustvarjalec Boleslav Čeru. Tokrat se predstavlja s ciklusom risb in akvarelov na temo slovenskih ljudskih običajev. V slikah in risbah razstira običaje življenjskega in kolesarskega ciklusa ter z njim povezano duhovno kulturo slovenskih pokrajin. V svojem duhovitem slogu nam predstavlja hudomušne podobe, erotično razkrite, polne otroške igrivosti in prijetnega vzdušja. **I. K.**

Zdravo spanje in zanimivo branje

Darilo za naše nove naročnike - vzglavnik Dremavček latex!

Novi naročniki poleg darila ob naročilu časopisa za najmanj 1 leto le-tega prejemajo kar 3 mesece brezplačno, naročniki pa so vedno deležni tudi posebnih ugodnosti *.

Ne odlašajte, naročite se še danes!

Pokličite 04/201 42 41 vsak delovni dan od 8. do 19. ure, nas obiščite na Bleiweisovi 4 v Kranju, oddajte naročilo po e-pošti: narocnine@g-glas.si ali na www.gorenjskiglas.si.

* Prodajna cena vzglavnika Dremavček latex je 67 EUR, novi naročniki pa ga prejmejo brezplačno. Izbirate lahko tudi med drugimi praktičnimi darili. Naročniki imajo 10 - 25% popust pri plačilu naročnine, brezplačno so nezgodno zavarovani, enkrat na mesec lahko brezplačno objavijo mali oglas, uveljavljajo popust pri nakupu knjig idr.

Gorenjski Glas

Za vas beležimo čas

NOMINATOR 266

GORAZD ŠINIK

KOMPAS HOLIDAYS
tel: 01 2006 111
POČITNICE IN POTOVANJA
BOLGARIJA 12.9. 7 NZ, let od 199
ŠIBENIK 15.9. 7 POL, bus od 316
BENETKE IN B.LAGUNA 15., 22.9. 1 D, ogled, bus od 25
TURČIJA 12., 19., 26.9. 7 POL, let od 299
KORČULA 1.9. 7 POL, let od 319
BERLIN & STARA NEMŠKA MESTA 19.9. 5 DO 2 POL, 2 NZ, ogled, bus od 316
SANTORINI 14., 21.9. 7 NZ, let od 319
OTOK BRAČ 15.9. 7 POL, bus od 320
OHRID 20.9. 4 D/3 POL, 1X, ogled, let od 385
Svetolep

TV SPORED

PETEK 7. 9.

Reality TV

11.50 Reševanje živali **12.15** Živalski vrt **13.05** Mladi zdravniki **13.30** Žveti sanje **14.20** Počitniški posnetki **14.45** Preživetje v divjini **15.35** Policistke **16.25** Zamolčane zdravniške zgodbe **17.15** Brodolom **18.05** Klic **18.30** Oko za oko **19.00** Rojstvo **19.50** Udarili po žensko **20.15** Žveti sanje **21.05** Prevaranti **22.00** Pokopane skrivnosti **22.50** Medicinski detektivi **23.40** Na zmenku **00.05** Počitniški posnetki **00.30** Delo ni šala **00.55** Zločin v Hollywoodu

Romantica

10.30 Sanjski moški **11.25** Vojna žensk, 78. del **12.20** Dora, 7. del **13.10** Pepelka, 29. del **14.05** Kriva te ljubezni, 156., 157. del **15.55** Sanjski moški **17.40** Dora, 7. del **18.35** Vojna žensk, 78. del **19.30** Nore in zaljubljene, 80. del **20.20** Pepelka, 29. del **21.10** Kriva te ljubezni, 157. del **22.05** Sanjski moški **23.00** Pepelka, 29. del **23.55** Vojna žensk, 78. del **00.50** Latinskoamerička glasba **01.40** Nore in zaljubljene, 80. del

SOBOTA 8. 9.

Reality TV

13.05 Policisti na Havajih **13.30** Drzni tatovi **13.55** Videonadzor **14.45** Policisti na Havajih **15.10** Drzni tatovi **15.35** Usodni odmerek **16.25** Policisti na Havajih **16.50** Drzni tatovi **17.15** Kraja na delovnem mestu **18.05** Policisti na Havajih **18.30** Drzni tatovi **19.00** Ponarejevalci in tatovi **19.50** Policisti na Havajih **20.15** Videonadzor **21.05** Policisti iz Las Vegasa **22.00** Z druge strani **22.50** Zapiski obsojenih na smrt **23.40** Mardi Gras **00.30** Policisti iz Las Vegasa

Romantica

06.50 Pepelka, 25. - 29. del **11.00** Nale skrivno življenje, 53. del **11.50** Kriva te ljubezni, 153. - 157. del **16.00** Oča je moj vzornik, komedija, Argentina (2000) **18.00** Tako je življenje, 10. del **19.00** Latinskoamerička glasba **20.00** Idealen par **21.00** V kuhinji z Angelom in Mario **22.00** Sanjski moški **23.00** Oča je moj vzornik

NEDELJA 9. 9.

Reality TV

11.50 Drzni tatovi **12.15** Smrtonosna medicina **13.05** Policisti na Havajih **13.30** Drzni tatovi **13.55** Okus strupa **14.45** Policisti na Havajih **15.10** Drzni tatovi **15.35** Seme uničenja **16.25** Policisti na Havajih **16.50** Drzni tatovi **17.15** Toksični napad **18.05** Policisti na Havajih **18.30** Drzni tatovi **19.00** Tiha smrt **19.50** Policisti na Havajih **20.15** Kruta prevara **21.05** Policisti iz Rena **22.00** Ženske morilke **22.50** Težke odločitve **23.40** Mardi Gras **00.30** Policisti iz Rena

Romantica

06.00 Tako je življenje, 10. del **06.50** Nore in zaljubljene, 76. - 80. del **11.00** Nale skrivno življenje, 54. del **11.50** Dora, 3. - 7. del **16.00** Oča je moj vzornik, komedija, arg. (2000) **18.00** Tako je življenje, 9. del **19.00** Latinskoamerička glasba **20.00** Idealen par **21.00** V kuhinji z Angelom in Mario **22.00** Sanjski moški **23.00** Oča je moj vzornik **00.40** Latinskoamerička glasba

PONEDELJEK 10. 9.

Reality TV

10.10 Klic **10.35** Oko za oko **11.00** Zamolčane zdravniške zgodbe **11.50** Reševanje živali **12.15** Živalski vrt **13.05** Mladi zdravniki **13.30** Lov na duhove **14.20** Študenti medicine **14.45** Kritično reševanje **15.35** Katastrofe stoletja **16.25** Zamolčane zdravniške zgodbe **17.15** Lov na duhove **18.05** Klic **18.30** Oko za oko **19.00** Rojstvo **19.50** Udarili po žensko **20.15** Srhljivo **21.05** Prevaranti **22.00** Jane Goldman **22.50** Medicinski detektivi **23.40** Na zmenku **00.05** Srhljivo

Romantica

09.40 Nore in zaljubljene, 81. del **10.30** Sanjski moški **11.25** Vojna žensk, 79. del **12.20** Dora, 8. del **13.10** Pepelka, 30. del **14.05** Kriva te ljubezni, 157. del **15.00** Kriva te ljubezni, 158. del **15.55** Sanjski moški **17.40** Dora, 8. del **18.35** Vojna žensk, 79. del **19.30** Nore in zaljubljene, 81. del **20.20** Pepelka, 30. del **21.10** Kriva te ljubezni, 158. del **22.05** Sanjski moški **23.00** Pepelka, 30. del **23.55** Vojna žensk, 79. del **00.50** Latinskoamerička glasba

TOREK 11. 9.

Reality TV

10.35 Oko za oko **11.00** Zamolčane zdravniške zgodbe **11.50** Reševanje živali **12.15** Živalski vrt **13.05** Mladi zdravniki **13.30** Lov na duhove **14.20** Študenti medicine **14.45** Kritično reševanje **15.35** Katastrofe stoletja **16.25** Zamolčane zdravniške zgodbe **17.15** Lov na duhove **18.05** Klic **18.30** Oko za oko **19.00** Rojstvo **19.50** Udarili po žensko **20.15** Srhljivo **21.05** Prevaranti **22.00** Jane Goldman **22.50** Medicinski detektivi **23.40** Na zmenku **00.05** Srhljivo

Romantica

09.40 Nore in zaljubljene, 82. del **10.30** Sanjski moški **11.25** Vojna žensk, 80. del **12.20** Dora, 9. del **13.10** Pepelka, 31. del **14.05** Kriva te ljubezni, 158. del **15.00** Kriva te ljubezni, 159. del **15.55** Sanjski moški **17.40** Dora, 9. del **18.35** Vojna žensk, 80. del **19.30** Nore in zaljubljene, 82. del **20.20** Pepelka, 31. del **21.10** Kriva te ljubezni, 159. del **22.05** Sanjski moški **23.00** Pepelka, 31. del **23.55** Vojna žensk, 80. del **00.50** Latinskoamerička glasba

SREDA 12. 9.

Reality TV

10.10 Klic **10.35** Oko za oko **11.00** Zamolčane zdravniške zgodbe **11.50** Reševanje živali **12.15** Živalski vrt **13.05** Mladi zdravniki **13.30** Lov na duhove **14.20** Študenti medicine **14.45** Kritično reševanje **15.35** Katastrofe stoletja **16.25** Zamolčane zdravniške zgodbe **17.15** Lov na duhove **18.05** Klic **18.30** Oko za oko **19.00** Rojstvo **19.50** Družina v stiski **20.15** Srhljivo **21.05** Prevaranti **22.00** Jane Goldman **22.50** Medicinski detektivi **23.40** Na zmenku **00.05** Srhljivo

Romantica

09.40 Nore in zaljubljene, 83. del **10.30** Sanjski moški **11.25** Vojna žensk, 81. del **12.20** Dora, 10. del **13.10** Portreti igralcev **14.05** Kriva te ljubezni, 159. del **15.00** Kriva te ljubezni, 160. del **15.55** Sanjski moški **17.40** Dora, 10. del **18.35** Vojna žensk, 81. del **19.30** Nore in zaljubljene, 83. del **20.20** Portreti igralcev **21.10** Kriva te ljubezni, 160. del **22.05** Sanjski moški **23.00** Portreti igralcev **23.55** Vojna žensk, 81. del **00.50** Latinskoamerička glasba

ČETRTEK 13. 9.

Reality TV

11.00 Zamolčane zdravniške zgodbe **11.50** Reševanje živali **12.15** Živalski vrt **13.05** Mladi zdravniki **13.30** Lov na duhove **14.20** Študenti medicine **14.45** Kritično reševanje **15.35** Katastrofe stoletja **16.25** Zamolčane zdravniške zgodbe **17.15** Lov na duhove **18.05** Smučanka sezona **18.30** Oko za oko **19.00** Rojstvo **19.50** Družina v stiski **20.15** Srhljivo **21.05** Prevaranti **22.00** Jane Goldman **22.50** Medicinski detektivi **23.40** Na zmenku **00.05** Srhljivo

Romantica

09.40 Nore in zaljubljene, 84. del **10.30** Sanjski moški **11.25** Vojna žensk, 82. del **12.20** Dora, 11. del **13.10** Portreti igralcev **14.05** Kriva te ljubezni, 160. del **15.00** Kriva te ljubezni, 161. del **15.55** Sanjski moški **17.40** Dora, 11. del **18.35** Vojna žensk, 82. del **19.30** Nore in zaljubljene, 84. del **20.20** Portreti igralcev **21.10** Kriva te ljubezni, 161. del **22.05** Sanjski moški **23.00** Portreti igralcev **23.55** Vojna žensk, 82. del **00.50** Latinskoamerička glasba

Preseljeni smo v nove prostore. Nove pisarne še nisem čisto "navajen", pogled skozi okno pa mi zastira mogočen kostanj. In skozi ta kostanj, iščoč navdih, razmišljam o "mestu". Kako, da ima prazna slama političnega blebetanja in sprenevedanja povsem drugačno vrednost kot podjetna ideja in kapitalska odločitev. Je že tako in še dobro, da je tako. In verjetno ni samo naključje, da v naših krajih ljudje od drugod stopicajo hitreje. Žal v mestu, ki bi lahko bilo regijska, pokrajinska prestolnica, ni vedno tako. Tudi z včasih imenovanim domom JLA se je mečkalo tako dolgo, da smo mu pripisali mestno sramoto. Politiki z županomma so odšli, podjetna zgodba pa je v torek dobila končni, tretji del. Pod poslovno-stanovanjsko streho, imenovano IC dom, so se v torek na uradnem odprtju zbrali lastniki ter najemniki novih prostorov. Župan mesta **Damijan Perne** je na odprtje prišel v spremstvu svoje vodje kabineta, Kranjčanke **Ane Vizovišek**, dekliško Grm. Ana, ki si je odličnih izkušenj s področja komuniciranja in protokola nabrala v Ljubljani, v kabinetu **Jožka Čuka** na GZS, pred tem pa je šest let znanje nabirala v ekipi **Nika Bevka** v Iskraemecu, bo zagotovo koristna županova, če ne kar občinska pomoč. Bi bilo zanimivo in pametno iz prestolnice povabiti še kak gorenjski kader. Župan Perne, vešč javnega nastopa, se je v uradnem nagovoru spominjal, kako Dom JLA ni bil le sramota. Spominjamo se ga po kulturnem dogajanju v njem, po plesih za praznik in še kdaj vmes. Da je zdaj podjetniško stanovanjski dom z javno garažo, prvo v mestu, prava stvar in lepega videza. **Ivan Marjek**, direktor zasebne družbe, ki je leta 1996 začenjala ta projekt, pa se ob pozdravu povabljenim predvsem taktno ni spominjal vseh zapletanj. Od denacionalizacije do nikdar jasno izraženih mestnih želja, da naj bi v domu bila kulturna dvorana, knjižnica ali davčna izpostava. Dom je s svojo lokacijo privabil zanimiv podjetniški nabor. Pred dobrim mesecem se je, takrat še naša soseda na Zoisovi, v časih pravega "doma" Ulici **Moše Pijade**, preimenovana pa v obdobju župana **Vitomirja Grosa**, prva preselila Krekova banka. Banka, ki je pod tem imenom začenjala leta 1993, leta 2002 najprej združena se odslej imenuje po "tujem" lastniku, Raiffeisen banki. Njen poslovni začetek je zapisan v leto 1927, lani pa je dosegla okoli triodstoten slovenski tržni delež. Svoje odlično razpoložene sodelavce, vesele novih delovnih razmer, je z zanimivo slovenščino nagovoril v. d. predsednika uprave **Klemens Nowotny**, bančnik od leta 1976. Vodja poslovne enote v Kranju **Andreja Bešter**, simpatična bankirka še iz časa, ko je uradovala v kranjski SKB, je v svojo "delavnico" povabila oba šefa. **Bojana Širca**, direktorja oddelka poslovanja s prebivalstvom, ki dela tudi v koordinacijskem odboru sistema Activa, in Klemesa Nowotnyja, ki se je banki RZG na Dunaju pridružil pred petimi leti, pri nas pa je odgovoren za posel z gospodarstvom. **Andreja Bešter** se je nasmihala z razlogom. Prav tako znana gorenjska trojica, ki si je nazdravila na pogostitvi. Arhitekt **Franc Nadižar - Šanc**, ki je projektiral IC-jev dom in se podaja na zahteven ukrajinski gradbeni trg, je bil v družbi **Ivana Hočevarja**, direktorja Komunale Kranj, in **Zmaga Geršaka**, direktorja Gradbinca-Gipa, glavnega izvajalca, videti veliko bolj umetniški. Vsak bi imel povedati kako zanimivost, kako se je spreminjala Nazorjeva ulica. Le Ivan se ne strinja, da mu odslej tudi hčerka Irena dela dobro medijsko podobo.

Podobna vesela "štorija" se je godila tudi za vogalom, kjer so meščanom na stežaj odprali vrata v sodobni in lepi optiki. Direktor podjetja Planet **Tihomir Krstić**, svojo podjetno pot od optika do poslovneža je priče1 v prvi slovenski zasebni optiki Zajc v Ljubljani, je kot "promija" povabil **Andreja Šifrerja**. Ali se je šarmantni Stražiščan spraševal, kdaj je zadnjič kakšno stvar naredil prvič, ko se je k zdravnici usedel na oftamološki pregled, ne vem. Tudi o ugotovljeni dioptriji nisva govorila. Morda pa nastane kak song na temo "moja okulistka", haha. Bolj od skrbi kot od zadovoljstva pa se je nasmihala pomočnica **Tihomirja Krstića**, čedna črnolasa **Biserka Anterič**, ki se je posla učila v kozmetično-drogerijski branži. Podjetje Janus v Kranju pa je pred desetimi meseci z optiko Clarus zamenjala včasih najlepša Dolenjka v Kranju, **Viktorija Strajner**. Pred devetimi leti skoraj misica, diplomirala je na gorenjski Sorboni, je očitno v Clarusu zelo zadovoljna, saj je bila na odprtju videti mična kot kak Guccijev model. Na vsak način privlačna in opažena. Ja, očalca ji pašejo, ni kaj. Razlog za veselje v hiši, imenovani IC Dom, sta brez dvoma imela oba partnerja v poslu. Še sploh nekaj mlajši **Andrej Čeč**, ki je v družbi družine, sorodnikov in prijateljev že drugič proslavil okrogla abrahamova leta. Prvič visoko v letalu na poti na dopust, drugič v gostišču, kjer mu je šef **Ivan Marjek** čestital s pomenljivim darilom. S sliko Muri al mare **Valentina Omana**. Ker se ve, da je morje Andrejeva strast in užitek. Brez tega je tudi v poslu dolgčas. Saj veste tisto, da za vsakem uspešnim dedcem stoji ženska. Andrej svojo **Polono** kliče Pika, Ivan pa **Marijo** Mici. Raje kot o poslu smo govorili o rdeči in beli Carolini. In praznovali. Saj veste tudi to, kako lepo je, če dobro vino pospremi praznik.

Tihomir Krstić, Andrej Šifrer in Biserka Anterič

Viktorija Strajner

Župan in Ana Vizovišek

Franc Nadižar, Ivan Hočevar in Zmago Geršak

Bojan Širec, Andreja Bešter in Klemens Nowotny

Andrej in Polona Čeč, Ivan in Marija Marjek

HUMOR

BRAT VSE VIDI, BRAT VSE VE

RDEČA LUČ NA PRIPRAVAH

Škofja Loka je postala vadbeni center za semaforizirana križišča. Trenutno je na pripravah semafor pri Suhi in tisti v Podlubniku.

MALI BRAT

Direkcija za ceste Slovenije vsako leto na poklicno dolžnost na številne slovenske avtoceste, ceste, manjše ceste, celo kolovoze pošlje številna križišča, prometne znake, svetlobno signalizacijo in podobne zadeve, ki jih srečujemo na in ob cestah (policaji se mimo DRSC-ja na ceste pošiljajo sami). Medtem ko se znaki in manjši tovrstni artikli kaj hitro prilagodijo svojim delovnim nalogam, pa semaforizirana križišča zahtevajo več pozornosti pri uvajanju na svojo novo delovno nalogo. Zato DRSC križišče, že leto preden ta nastopi novo službo, pošlje na priprave na kakšno od slovenskih cest. Ker Škofja Loka v zadnjem letu, dveh postaja cestam prijazna občina, se številna križišča, lahko bi rekli šolajo kar na območju občine.

Tako je trenutno na dveletnih pripravah semaforizirano križišče za bodočo poljansko obvoznico pri vasi Suha. Na fotografiji vidimo izjemno križišče postavitev, ob kateri cesta in promet po njej poteka v smeri Ljubljana-Škofja Loka in obratno, medtem ko je cesta v smeri iz križišča proti Suhi na eno ali Trati na drugo stran končana že po dvesto metrih. Temu primerno semaforji na bolj prometni cesti vseskozi vadijo zeleno luč, medtem ko semaforji na cesti pravokotno od glavne vadijo rdečo luč. In lahko rečemo, da jim gre zelo dobro od luči. Saj po glavni cesti vozila tudi naprej z vso hitrostjo vozijo skozi križišče, in dokazujejo da je zelena. Problem pa se pojavlja, ker se vsakih toliko časa na

rdečem semaforju nabere kolona vozil, predvsem tujcev in tistih iz drugih slovenskih mest, ki loških razmer ne poznajo, in čakajo, čakajo in čakajo - na zeleno. Pol pa pride občinski uradnik in reče: "Lahka se pelete na glavna cesta, br'z da čakate na zelena. K'r skoz rdeča pelte, sam merkite, da k'šn nav dol z Lipce prletu." In potem se tujci po večurnem čakanju vendarle zapeljejo skozi križišče iz Trate ali Suhe proti Loki. Ko semaforji dosežejo drugo stopnjo, jih prestavijo v Podlubnik, kjer na cesti v Selško dolino ob 2. uri zjutraj, ko tam ni žive duše na cesti, pridno vadijo, zelena, rumena, rdeča in obratno.

S SPAČKOM PO VZHODNI EVROPI (4)

SISTEM DELUJE

Kadar kampiraš, je pomemben predvsem "Sistem".

IGOR KAVČIČ

Bil je prav lep slovaški večer. Še posebej, ker sem ugotovil, da Sistem, ja sistem z veliko začetnico, deluje. Namreč. Kadar se odpravljamo na daljše potovanje, običajno polnjenje škatel s hrano in posodo ter potovalk z oblačili in čevlji prevzame ženski del ekipe, na meni pa ostane ostala logistika, urediti avto, pripraviti kamp opremo, spalne vreče, šotore, stole, mize, vse, kar dela na plin in predvsem poskrbeti, da deluje sistem praznjenja in polnjenja prtljažnika, ko pridemo oziroma odidemo iz kampa. Najprej gre ven mali šotor, ki je ponavadi za voznikovim sedežem. Postaviti majhen iglu dandanes ni problem, zato v manj kot petih minutah naše prenočišče že stoji. Še pred šotorom gresta iz prtljažnika ven škatli, z leve strani prtljažnika hrana, z desne posode, da punce lahko začnejo s kuhinjskimi opravili. Na dnu so ponavadi plinski gorilnik, velika napihljiva blazina in spalne vreče ter vzglavniki ..., še nižje se bodo kasneje zbirale cunje za pranje ... Medtem ko iz "kuhinje" že prijetno diši, ponavadi zaključujem šotor, z električnim polnilcem napolnim blazino, pripravim spalne vreče ... in pri tem delu že uvajam pomočnico Zalo Julijo, če ta slučajno ne dela koles po travniku in pobira aplavzov drugih gostov v kampu, češ kako dobro ji gre.

Podobno zbrano delujejo Staretovi, le da sta pri njih v Sistem že polno vključena oba fanta, srednješolca. Ko ob odhodu pospravljamo, vse skupaj poteka v obratnem vrstnem redu, najprej cunje, posoda, hrana, nazadnje pa še šotor. In tako vedno in vselej, hitro, učinkovito, ne da bi kakšen del opreme izgubili. Uničita nas lahko le dež ali pa dejstvo, da prespimo v hišici in ne v šotoru. Tako "ugodje" nam kaj hitro podre vrstni red in takrat človek z lahkoto deluje kot kura brez glave. (Prihodnjič pa res o kobili Zuzani in Slovaku, ki je delal v Sloveniji)

Vedno gre vse najprej po Sistemu ven. / Foto: Zala Julija Kavčič

GOR, DOL, NAOKOL'

HOČEMO ĐAMIJO

"Guten tag, Wir sind vier hübsche Frauen aus Klagenfurt (Kärnten) mit Unsere heimat lieder Hans ...," smo v redakcijo velikega brata dobili sporočilo in fotografijo, ki so jo poslala dekleta iz Celovca: "Mi smo štiri ljubke gospe iz Celovca (Koroška) z našim domovinskim vodjem Janezom ... Tukaj in na tem mestu zahtevamo, da v Celovcu nemudoma zgradijo đamijo, če je le mogoče kar na samem trgu, na katerem je sedaj zmaj. Mislimo, da zmaj ne sodi v sodobno civilizirano družbo, kot je Avstrija, medtem ko je đamija v mestu znak, da smo željni spoznavanja različnosti. Kot vidite, smo se že opremile s prvo pomočjo za morebitne prezeble vernike. Ponudile jim bomo naše najboljše doma v avstrijskih hribih pripravljene napitke. Želimo si črnih brkatih in postavnih vernikov. Hkrati pa se bomo potrudile,

da bomo vernicam za minimalno ceno ponudili najsodobnejše obleke, kakršne sedaj nosimo v Avstriji (glej sliko). Zeleni klobučki so gratis." Z željo, da našo prošnjo objavite v osrednjih medijih nam sosednjih pokrajin in tako Heiderju date vedeti, da si želimo đamijo, vas prav lepo pozdravljamo. Chuss schatzi.

ČETVEREC BREZ

Hlebci kruha

Krušne debate: "Šesti hlebec z leve: "Jest sem po 1,9 evra in sem frajer." Polnozrnat desno spodaj: "Jest sem se pa podražu samo za 0,1 evra, imam pa šestnajst zrn manj kot prej." Štručka v sredini: "Jest sem itak najdražja, po 2,1 evra, sam sem z'lo mehka in nežna. Polbel levo zadaj: "Jest sem pa še torkov po tastar' cen'."

ZDA

O nasvetih ameriškim turistom pred potovanjem v Slovenijo: "Cepite se proti hepatitisu, ta se v Sloveniji skriva po grmovju in napada ljudi še posebej v bližini večjih mest. Pijte le ustekleničeno, ker iz pipe po vodi lahko priplava ultramaratonec, ne kupujte hrane na tržnici, ker je v njej premalo kemičnih dodatkov ..."

Slovenija

O nasvetih slovenskim turistom pred potovanjem v ZDA: "Štirinajst dni pred potovanjem se prvič cepite proti nevarni bolezni bushizem, ki vam lahko trajno nagrize možgansko skorjo. Teden dni pred odhodom cepljenje ponovite še drugič in če vam bo Bush še všeč, ostanite raje skriti na svojem domu."

Iztok Podbregar

O zaslišanju ob prisluškovalni aferi: "Izjavljam, da o tem, kaj sem izjavil na zaslišanju, ne bom nič izjavil. Pravzaprav niti tega ne nameravam izjaviti, da ne bom nič izjavil o izjavah na zaslišanju. Napišite, da izjavljam, da nič ne izjavljam. To je torej moja izjava."

GG IZLETI

29. september in 6. oktober 2007

OKTOBERFEST - cena 37 EUR
Program: Odhod avtobusa ob 5. uri iz Kranja. V Muenchnu avtobusni ogled mesta ter nakupovanje, popoldne Oktoberfest. Odhod domov ob 23. uri. **Cena:** 37 EUR pri udeležbi 45 oseb.

Vsako soboto
GARDALAND in **CANEVAWORLD** - cena 48 EUR

Napovedujemo
NOTRANJSKA IN MIHAELOV SEJEM V NOVI VASI - 30. 9. 2007
KOSTANJEV DAN NA KRASU - 13. 10. 2007

Naročniki Gorenjskega glasa imajo 10% popust

Prijave: Agencija Linda po tel.: 04/235 84 20, 041/248 773 ali Gorenjski glas po tel.: 04/201 42 41.

Gorenjski Glas

TURISTIČNA AGENCIJA Linda

ZA KRATEK ČAS

KAJ NAM PRINAŠA TA TEDEN

8. septembra 2007 Sobota Marija, Sergej, Binče	*Urejale se bodo pomembne zadeve in reševale družinske krize, ki so bile že nekaj časa skrite pod preprogo. Vse enkrat pride na dan, pa če je še tako skrito.*
9. septembra 2007 Nedelja Petra, Aljoša, Dorotej	*Ta dan se bo vse uredilo tako, kot je treba, zato si ne smemo delati nepotrebnih in neutemeljenih skrbi. Obnovile se bodo stare prijateljske vezi in sledi presenečenje.*
10. septembra 2007 Ponedeljek Nikolaj, Oto, Luka	*Ugoden dan za velik poslovni podvig. Izogibati se je treba ljubosumju, saj ta lahko zavre napredek in zamegli pogled v realno stanje. Hitimo počasi.*
11. septembra 2007 ● Torek Milan, Helga, Jacinta	*Za dobro počutje bo vsak zase najbolj vedel, kaj mu je storiti. Nekdo se še bolj posveti ambicijam, drugi pa se prepustijo brezdelju, oziroma veseljačenju v dobri družbi.*
12. septembra 2007 Sreda Silvo, Marinka, Vid	*Potrebovali bomo zelo veliko poguma, da bomo znali sprejeti spremembe, ki nas čakajo v tem dnevu. Tudi dobrega se je težko privaditi, pa naj se to še tako smešno sliši.*
13. septembra 2007 Četrtek Filip, Veno, Lipe	*Prezaposleni bomo tako s sabo kot z drugimi in samo v mislih si bomo lahko ustvarili oddih. Kdor tega ne zna, se bo energetsko zelo iztrošil in izčrpal.*
14. septembra 2007 Petek Danica, Zdenka, Roža	*Ta dan bo kar precej romantično obarvan. Bodimo zato odprti za sprejemanje in dejanje ljubezni, od katere je marsikaj odvisno.*

TISOČ UGANK ZA ODRASLE

Franc Ankerst vam zastavlja novo uganko. Odgovor nam pošljite do torka prihodnji teden na SMS pod šifro **uganka**, pripišite **rešitev + ime** in **priimek** na številko **031/69-11-11**, ali po pošti na Gorenjski glas, Bleiweisova 4 , 4000 Kranj, s pripisom "Tisoč ugank za odrasle".

Lahkotna, vesela,
vsak dan med ljudmi,
kot glasba, ljubezni,
je videti ni.

Izžrebali in nagradili bomo dva pravilna odgovora (enega, ki ga bomo prejeli preko SMS, in drugega, ki ga bomo prejeli po pošti). Nagrado boste prejeli po pošti. Pravilna rešitev zadnje objavljene uganke se glasi: **smetišnica.** Tokrat je pravilno odgovorila **Marija Višak.**

HOROSKOP

TANJA in MARICA

Oven (21.3. - 21.4.)
Ušteli se boste. Finančna varnost vam pomeni ključ do svobode in neodvisnosti. Storili boste vse, kar je v vaši moči, da boste poravnali stare račune in začeli na novo graditi finančni vzpon.

Bik (22.4. - 20.5.)
Visoko merilo, ki ga imate do sebe, se vam lahko maščuje. Ponavadi se ravno v majhnih stvareh skriva sreča. Prisiljeni boste, da to srečo poiščete v sebi in s tem boste prišli nazaj do notranjega miru. V ljubezni bodite pogumni in stopite korak naprej.

Dvojčka (21.5. - 21.6.)
Postavljeni boste pred odločitev, zdaj ali nikoli. Res da ste bili razočarani, a vsak človek ima svoje merilo. Darilo boste dali in tudi prejeli. Obakrat bo občutek prijeten. Vaš nakup se bo obrestoval.

Rak (22.6. - 22.7.)
Zvrstili se vam bodo razni dogodki na čustvenem področju. Skušali se boste odmakniti, vendar vam ne bo uspelo. Prišli boste do točke, ko se bo treba odločiti in postaviti stvari na svoje mesto. Še dobro, da imate skrito zalogo energije.

Lev (23.7. - 23.8.)
Zelo v kratkem boste imeli dobro priložnost za zamenjavo službe. Lahko pa je tudi napredovanje v že obstoječi službi. Kar bo, bo dobro, le da je konec enoličnosti. Daljšo pot boste lahko izkoristili tako poslovno kot tudi zasebno.

Devica (24.8. - 23.9.)
Ponudila se vam bo zelo dobra poslovna priložnost in kar verjeti ne boste mogli, da se je tudi vam končno nasmehnila sreča. Dali boste vse od sebe in marsikdo bo presenečen nad vašimi rezultati. Vse to pa bo le odskočna deska za naprej.

Tehtnica (24.9. - 23.10.)
Nehote se boste zapletli v brezizhoden spor. Čeprav si boste še tako želeli, se vmešavanju ne boste mogli izogniti. Najbolje bo, da se naredite čisto nevednega, pa čeprav se jim boste zato zdeli neumni.

Škorpijon (24.10. - 22.11.)
Ponujale se vam bodo nove možnosti in nepričakovani dogodki bodo spremenili vaše prvotne načrte. Ne boste si postavljali nepomembnih vprašanj, za ali proti. Takoj boste zavihali rokave in za delo spodbudili tudi vaše bližnje.

Strelec (23.11. - 21.12.)
Že dolgo časa nekaj pričakujete, pa se vam nikakor ni hotelo rešiti pozitivno. Vaše besede bodo končno naletele na prava ušesa in obeta se vam zmagoslavje. Zaradi nepomembnih stvari boste prišli v navzkriž z nekom, ki vam drugače veliko pomeni.

Kozorog (22.12. - 20.1.)
Na zunaj boste kazali vesel obraz, a na znotraj vas bo razjedalo tisoč in več vprašanj. Resnica, ne da je boleča, a nekaterih dejstev si ne boste mogli priznati. Vrteli se boste v krogu, a že v sredini tedna se bo pojavil nekdo, ki vam bo z veseljem pomagal.

Vodnar (21.1. - 19.2.)
Pred vami bo zelo veliko različnih poslovnih izzivov in težko vam bo izkoristiti prave. Že ko boste skoraj odločeni, se bo pred koncem zapletlo. Nasvet, počakajte nekaj dni in se nikar ne zaletavajte v zid, saj se vrata odprejo sama.

Ribi (20.2. - 20.3.)
Brez večjih težav se boste prilagodili novostim na delovnem mestu. Izzivi vas bodo le še bolj motivirali in spravili na plano vse vaše delovne sposobnosti. Finančne skrbi, ki so pred vami, bodo le trenutne.

TANJA ODGOVARJA IN RAZKRIVA SKRIVNOSTI SANJ

"Solzica"

Draga Tanja. Prosim te za nasvet v zvezi s fantom. Zelo me je prizadel in potem zapustil. Mu bo kdaj žal za to, kar mi je storil? Bo hotel obnoviti najino zvezo? Počasi izgubljam upanje, da bom kdaj srečna v ljubezni.

Škoda, ker mi nisi napisala svojih rojstnih podatkov, saj bi lahko dobila bolj obširen odgovor. Ljubezen je huda stvar in ima dve plati. Ima radost, srečo, veselje ima pa tudi solze, trpljenje in žalost. Razumljivo, da se počutiš čisto na tleh in prizadeto. Saj veš, prizadene nas lahko samo nekdo, ki ga imamo radi, drugi, ki nam niso mar, nas tudi prizadeti ne morejo. Fant te ima v mislih in te pogreša, a zaenkrat še ne razmišlja o svoji prevari. Tudi punco, s katero te je prevaral, bo kmalu zapustil. Tega ni vnaprej načrtoval, ampak se mu je pač zgodilo in ni razmišljal naprej. Nekaj časa bo taval, se iskal in se spraševal, le zakaj nima sreče v ljubezni. Takrat se bo še bolj spomnil nate, a še vedno ne bo razumel. Čas je tisti, tudi pri njem. Drugo leto približno v tem jesenskem obdobju pa se bo zamislil in začel nazaj iskati kontakt s teboj. Začel se bo zavedati, da je bil grd do tebe in da te je res prizadel in da te ima še vedno rad. Zgodilo pa se bo še nekaj, česar ti ne pričakuješ. Zaljubila se boš v drugega in ne boš ga želela izgubiti. In takrat, šele takrat mu bo resnično postalo žal, da te je prevaral, zapustil in tudi izgubil. Če te je za vedno izgubil, boš imela samo ti odgovor. Lepo se imej.

"Zvezdica"

Na vas se obračam že drugič, saj ste mi bili že v veliko pomoč. Tokrat je moje vprašanje povezano z domom. Veliko razmišljam, da bi zamenjala lokacijo bivanja, oziroma da bi spremenila okolje. Mogoče bi potem lažje uresničevala svoje cilje in želje. Kaj pa, če še nisem pripravljena? Lepo se zahvaljujem za odgovor.

Draga Zvezdica, vesela sem, da tako pametno in pozitivno razmišljaš, da bi le bilo več takih, pa bi se marsikaj spremenilo. Prav imaš, tudi pogled v moje karte ima enak odgovor. Dom te omejuje in to pravzaprav ni nekaj slabega. Če boš resno delala na tem, ti bo do rojstnega dne uspelo. Lepo naravo lahko dobiš tudi v drugem okolju. Smisel bivanja na trenutke izgubiš tudi zato, ker ne čutiš pripadnosti tukaj, kjer si. In odgovor je samo en, prišel je čas, da greš naprej. Odvisnost od domačih zavira tvoj napredek na vseh področjih in ne moreš zacveteti v svojih željah proti cilju, po katerem vedno bolj hrepeniš. Ne išči več izgovorov in ne prelagaj na jutri. Življenje je danes, ta trenutek. Sledi svojemu občutku, saj te bo ravno ta pripeljal do svojega doma v novem okolju, v katerem se boš v trenutku počutila, da si končno prišla domov. Obdobje, ki je pred tabo, ti je resnično naklonjeno, in glej, da izkoristiš vse, kar je zate dobro. V mislih sem s teboj in želim ti vse lepo.

NAGRADNA KRIŽANKA

GORENJSKI GLAS	VSOTA, KI JO MORAMO VKNITI	RAZKOŠNO STANOVANJE	VELIKA AFRIŠKA ŽIVAL	SIMBOL ZA IRIDIJ	JOKANJE	TV ZASLON	AM. OPERNI PEVEC IT. RODU (MARIO)												
GLASBENIK SKUPINE TERRAFOLK ČERNE				19															
TESTAMENT		18																	
IZRASTEK NA GLAVI			15	VRH V JULIJCIH / DUHOVNIK															
PLEMIŠKI NASLOV				27	ANJA ŽAVA/DLAV / PEVEC STAVROS	3													
SLIKARSKA SMER KUBISTOV	ŽENSKA PRICESKA / OTOK PRI FRANCIJI		25																
SESTAVIL F. KALAN	PRESKAL CELICA / ČLAN GASILSKEGA DRUŠTVA	8				GLASBENICA SKUPINE TERRAFOLK HOSKING	DRŽAVA OB IRANU												
NEKDANJE RUSKO POLITIČNO TABORIŠČE				SMUČI (NORD.) / PREDSTOJNIK OPATIJE		30													
JAPONSKI PREMIER (ŠINZO)			SLIKAR MEŠKO	PEVEC NABER	9														
NAŠ SLIKAR (ALBERT)		24		PECIVO Z NADEVOM / TRAM (MANJŠ.)		5													
NEJASNOST																			
GORENJSKI GLAS	GLASBENIK SKUPINE TERRAFOLK HATLAK	URANOV SATELIT	POROČNI PRSTAN (ZARG.)	KARLO JERIČ	PLOD	MEŽA PO ŠPANSKO	KRAJ V SLOV. GORICAH / VRSTA SOLATE		12				14	ŠOP POVEZANEGA ŽITA	ODPRTE POŠKODBE	OZEK KOS TKANINE			
MARXOVA SOCIALNA TEORIJA				16						VITAL AHAČIČ / SAMUEL (KRAJŠE)	2		RIBJA KOŠČICA / IZADORA		13				
PRISTAŠ ARIANIZMA								11	KRAJŠI (ZOBRA-ŽEVALNI ZEČAJ										
NEKDANJI JAPONSKI DROBIŽ	4			KOS CELOTE		6		ZOBO-ZDRAVNIK	DRŽAVA V ZDA / EDGAR DEGAS					28					
NAŠ NOG. TRENER (MATJAŽ)			1	SUZUKIJEV TERENSKI AVTO	PRAV-LIČNO ŠTEVILO		23				ČEŠKI PISATELJ (KAREL)		26						
NORVEŠKI PISATELJ DUUN		29			DRŽAVA V AFRIKI	KRALEC BEATTY / MIRAN RUDAN				1	2	3	4	5	6	7	8		
ČAPEK GULAG IGMAN KSAVER OLERON	VEČJA PEVSKA SKUPINA	KRAJ PRI POLJČANAH	PLANOTA V SREDNJI BOSNI / GRŠKI JUNAK					10	DEL OBRAZA	9	10	11	12	13	14	15	16		
TRGOVEC Z ŽLAHTNO RUMENO KOVINO				22			TIN UJEVIČ / DEL CERKVE ZA PEVCE		17	17	18	19	20	21	22	23	24		
GLASBENIK SKUPINE TERRAFOLK CVETREŽNIK					20	OCET / NIKOLAJ ČERKASOV				25	26	27	28	29	30				
PREVZETOST OD ČAROV																			
TRŠA DALJŠA DLAKA		21			MEJA, LINIJA			7											

LJUBLJANSKE KRIŽANKE

15. SEPTEMBER 2007 OB 21h

TERRAFOLK V KRIŽANKAH

V soboto, 15. septembra 2007, ob 21. uri bo skupina Terrafolk uprizorila koncert v Križankah, ki so ga naslovili Kvartet. Kvartet so: • Bojan Cvetrežnik - violina, mandolina • Danijel Černe - kitara • Marko Hatlak - harmonika, bobni, glas • Kate Hosking - kontrabas, glas.

Glasbeniki so nazadnje nastopili v Križankah pred dvema letoma septembra, ko so s Simfoniki RTV Slovenija in številnimi gosti poželi ovacije navdušenja in dvakrat razprodali avditorij. Nastop jim je odprl pot do drugih evropskih filharmoničnih orkestrov - dogovarjajo se s slovitim Scottish Chamber Orchestrom, da bi uprizorili skupno turnejo po Evropi, koncert z Jensko filharmonijo pa se bo uresničil 10. aprila 2008 v koncertni dvorani Volkshaus v Jeni.

Kakšno je bilo glasbeno življenje skupine Terrafolk v zadnjih dveh letih, preden bodo spet prišli v Križanke? Bile so mednarodne turneje po svetovnih glasbenih odrih v vedno širšem obsegu, nastopi v živo na tujih radijskih postajah, lep in pohvalen odziv glasbenih kritikov, vse izrazitejši avtorski slog v vsebini in interpretaciji, vedno širši krog občinstva, ki se iz Velike Britanije širi po Španiji, Švedski in naših sosednjih državah. Vseskozi pa ohranjajo spontanost na odru ter svoj pristen in neposreden stik z občinstvom, kar naredi vsak njihov koncert drugačen.

www.terrafolk.org

Nagrade:
1. nagrada: 2 CD; 2. nagrada: 1 CD; 3. nagrada: 1 CD;
3 nagrade kot vedno podarja Gorenjski glas.

Rešitve križanke (nagradno geslo, sestavljeno iz črk z oštevilčenih polj in vpisano v kupon iz križanke) pošljite na dopisnicah do srede, 19. septembra 2007, na Gorenjski glas, Bleiweisova 4, 4001 Kranj, p.p. 124.

Nagrajenci nagradne križanke AC Lovše Toyota, objavljene v Gorenjskem glasu št. 68, 24. avgusta 2007. Geslo nagradne križanke AC LOVŠE se glasi: OD SEPTEMBRA Z NOVIM PRODAJNO SERVISNIM CENTROM V KRANJU. In kdo so prejemniki nagrad? **1. nagrado** - vikend uporabo vozila Toyota Corolla sedan prejme Lenčka Šok, Možnje 46, 4240 Radovljica; **2. nagrado** - vikend uporabo vozila Toyota Auris prejme Salih Omanović, Hrušica 226, 4276 Hrušica; **3. nagrado** - kapo in majico Toyota prejme Brigita Lužar, Podlubnik 162, 4220 Škofja Loka. Nagrade Gorenjskega glasa prejmejo: Branko Finžgar, Na vinograd 3, 4000 Kranj; Aleš Piber, Savska cesta 11C, 4260 Bled in Danica Gasser, Sp. Sorica 14, 4229 Sorica. Nagrajencem iskreno čestitamo!

DRUŽABNA KRONIKA

JANEZ JANŠA V LOS ANGELES

Bled je gostil zabavo na plaži, barmani so imeli v Ribnem tradicionalni piknik, TV3 doživlja razcvet plavolask. Gre slovenska politika v Los Angeles?

Alenka Brun

Medijsko obvestilo: Janez Janša na festivalu WIRED NextFest v Los Angelesu. Če le na hitro preletiš naslov medijskega obvestila v elektronski obliki, pomisliš, da gre slovenska politika v Los Angeles, vendar gre le za obvestilo, ki v nadaljevanju pojasni, da je revija WIRED objavila novico, da bo slovenski medijski umetnik Janez Janša razstavljal na festivalu WIRED NextFest(tm), ki bo potekal v losangeleškem Convention Centru. Slovenska politika ostaja doma, bo pa Los Angeles zagotovo videl **Jure Godler** (HRI -BAR, radio GA GA). S stand-up komedijo se mu obeta nastop v oddaji Late Night with Conan O'Brien, ki je ena najbolj priljubljenih in gledanih oddaj ameriške televizijske mreže NBC. Jure jim je poslal nekaj svojih posnetkov, očitno pa se jim je zdel dovolj dober, da ga povabijo v goste.

V soboto so na TV3 prvič predvajali **Sproščeno z Marlenno**. Tokrat smo bili pozorni na zanimivega gosta, Jana Plestenjaka. Pa vendar scenska postavitev oddaje, mogoče tudi format, spominja na oddajo iz preteklosti, v kateri smo kot voditelja gledali Jonasa, najboljše čase pa je doživel Činč v svoji - ravno tako podobni oddaji. Z novim stilom oddaje pa se je Marlenna prelevila v svetlolaso kratkolasko. V Sproščeno z Marlenno namesto pevskih talentov iščejo stand up komike. In glej ga zlomka, razvedrilni program prvega programa Radia Slovenija razpisuje **avdicijo za pripovedovalce šal in humoriste**, ki bodo imeli možnost nastopanja v oddajah omenjenega programa. Na TV 3 pa ni nova samo Marlenna, svetlolaske se pojavljajo 'kot gobe po dežju'. Rada Muleja v Naj domačem videu sta zamenjali nekdaj ritmična gimnastičarka **Pia Pustovrh** in Lepa soseda 2005 **Neža Marolt**. Oddaji pa so dodali še rubriko nenavadnih slovenskih rekordov.

Na Bledu so se čez poletje kar trudili. Vsaj poskušali so. Pred kratkim so na grajskem kopališču radovljiški študentje organizirali **Beach Party 07**. Za glasbo so poskrbeli DJ-i Soniie Forsyte, Yakamashi in El Diablo. Živahno je bilo do poznih večernih ur, izbirali pa so tudi najbolj domiselna očala, kjer je zmagovalka uporabila 'coca cola' domišljijo ter dva papirnata kozarca pripeta na elastiko.

V torek pa so se **barmani** družili in obujali spomine na **4. tradicionalnem pikniku v Ribnem**. Udeležencev je bilo nekaj več kot dvajset, nekateri pa so se verjetno ustrašili vremena, je povedal **Dušan Furar**, predsednik Društva barmanov Slovenije. S svojo družino je piknik obiskal tudi aktualni državni prvak v klasičnem mešanju aperitivnih koktajlov Edin Halačevič, ki bo Slovenijo novembra zastopal na svetovnem prvenstvu na Tajvanu.

Med obiskovalci Plažne zabave sta se znašla tudi Dj Gray in njegova Lidija. / Foto: Kaja Pogačar

Dj Soniie Forsyte (Blaž), El Diablo, Dj Yakamashi / Foto: Kaja Pogačar

Pia Pustovrh in Lepa soseda 2005 Neža Marolt

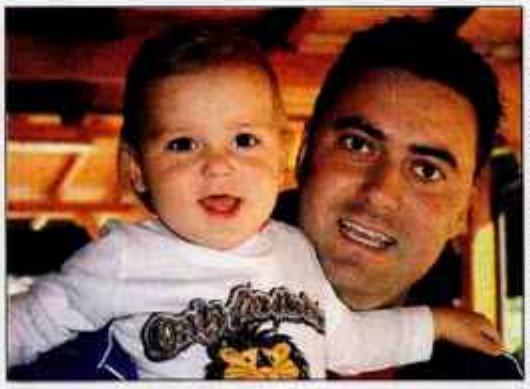

Alvin in Edin, sin in oče / Foto: Kaja Pogačar

Pavla Repinc iz Zgornjih Gorij se v vlogi mojstrice žara dobro znajde. / Foto: Kaja Pogačar

Najboljše barmanke, tako v osvajanju kot mešanju: Cvetka, Lidija, Anica in Draga (z leve proti desni) / Foto: Kaja Pogačar

VRTIMO GLOBUS

Halle je noseča

Halle Berry, 41-letni igralki, se je uresničila dolgoletna želja, javnosti je zaupala, da bo kmalu postala mamica, saj je v tretjem mesecu nosečnosti. Dvakrat ločena oskarjevka je zadnji dve leti v zvezi z deset let mlajšim manekenom **Gabrielom Aubryjem**, ki se prav tako veseli naraščaja. "Da, res sem v tretjem mesecu nosečnosti," je potrdila v elektronskem sporočilu, in nadaljevala: "Z Gabrielom sva presrečna, na ta trenutek sem dolgo čakala." Dodaja še, da bodo naslednji meseci najdaljši v njenem življenju, snemanje filma Tulia pa so že prestavili.

Končala kot v filmu

Heath Ledger in **Michelle Williams**, ki sta se spoznala na snemanju Gore Brokeback, se po treh letih razhajata. V filmu je njun zakon razpadel zaradi homoseksualnosti, v resničnem življenju pa naj bi bila kriva prezaposlenost, saj pogosto snemata na različnih koncih sveta. Ameriški tabloidi poročajo, da sta se dolgo trudila, da bi ostala skupaj, zdaj pa sta se sporazumno razšla in ostajata prijatelja, saj sta odločena, da bosta dobra starša dveletni hčerki Matildi.

Ne vara žene

Clive Owen je igral z največjimi hollywoodskimi lepoticarni, a pravi, da nikoli ni niti pomislil, da bi prevaral svojo ženo, saj mu družina ogromno pomeni. "Moja Sarah-Jane je pravi diamant," ženo opisuje šarmantni Britanec, ki priznava, da tudi dela zelo rad, vendar pa bi bilo brez srečne družine vse brez pomena. Soproge glamurozno zvezdniško življenje sploh ne zanima, veliko raje ima umetnost, pa tudi hčerki, 10-letna Hannah in 8-letna Eve, očeta vsakokrat, ko se odpravlja na snemanja, grdo gledata.

Nesrečno otroštvo

Vse bolj priljubljena r&b pevka **Rihanna**, ki se je s hitom Umbrella zavihtela na vrhove svetovnih glasbenih lestvic, pravi, da je zaradi travmatičnega otroštva odrasla v močno žensko. Že kot otrok je vedela, da bo v hiši prepir, kadarkoli je mati v pepelniku našla ostanke folije, saj je bil oče odviseu od drog. Nesrečno otroštvo je bila dodatna motivacija, da v življenju uspe, danes pa samozavestna 19-letnica pravi, da v šovbiznisu še kako potrebuje moč, ki jo je črpala iz negativnih izkušenj.

Ena od novih pevk v oddaji Piramida je tudi Vesna Topolovec, radijska voditeljica oddaje Veselo na delo na Radiu Ekspres. Vesna je pred kratkim dopolnila 25 let, zase pa pravi, da je prijazna, zabavna in predvsem romantična oseba. / Foto: arhiv radia