60 let Gorenjski časnik od leta 1947
Prvi predhodnik tednik Gorenjec leta 1900

Gorenjski Glas

PETEK, 17. AVGUSTA 2007

Leto LX, št. 66, cena 1,20 EUR, 19 HRK | Odgovorna urednica: Marija Volčjak | Časopis izhaja ob torkih in ob petkih | Naklada: 22.000 izvodov | www.gorenjskiglas.si

Danes se selimo v nove prostore

Danes poteka selitev celotne časopisne hiše Gorenjski glas na novo lokacijo, že v ponedeljek nas boste našli na Bleiweisovi 4 v Kranju.

Marija Volčjak

Preselitev je velik dogodek, povezan s kopico opravil, saj na novo lokacijo selimo opremo, dokumentacijo, priključke. Zato vas prosimo za razumevanje, če bo danes telefon zazvonil v prazno. Morda ga bodo prav takrat preklapljali, saj bodo vse telefonske številke ostale enake. Danes nas raje pokličite na mobilni telefon ali pošljite elektronsko pošto.

Gorenjski glas se seli na odlično lokacijo. Bleiweisova cesta je osrednja kranjska avenija, ki se od središča mesta vleče daleč na Zlato polje. Ob njej so pomembna poslopja, začenši s stolpičema Gorenjske banke in policije, sledi avtobusna postaja, porodnišnica ... na drugi strani nebotičnik, lekarna, Domplan, vojašnica ... Gorenjski glas boste našli nasproti avtobusne postaje, tik ob nebotičniku in lekarni. Torej v samem središču mesta in poslej se boste lahko do Gorenjskega glasa pripeljali z avtobusom.

V poslopju z znamenito kupolo je bila včasih Gorenjska banka, če ste prihajali tja, se verjetno spomnite atrija. Tam boste poslej našli Gorenjski glas. Prostore smo temeljito prenovili in ustvarili vzdušje časopisne hiše, ki ga nameravamo še dopolniti. Novi prostori nam omogočajo, da postanemo javnosti odprta časopisna hiša. Slovesnost bomo pripravili v začetku oktobra, ko bomo praznovali 60-letnico rednega izhajanja Gorenjskega glasa.

Do takrat vas vabimo v Preddvor, kjer bomo 22. septembra, s Klubom trmastih pripravili prvi tek Gorenjskega glasa in družabno prireditev, igrali bodo Gašperji. Že v torek, 21. avgusta, bo piknik. Besnico smo izbrali, ker imamo tam največ naročnikov na število prebivalcev, povabili smo naročnike, ki tako kot časopis letos praznujejo šestdeseti rojstni dan.

3. stran

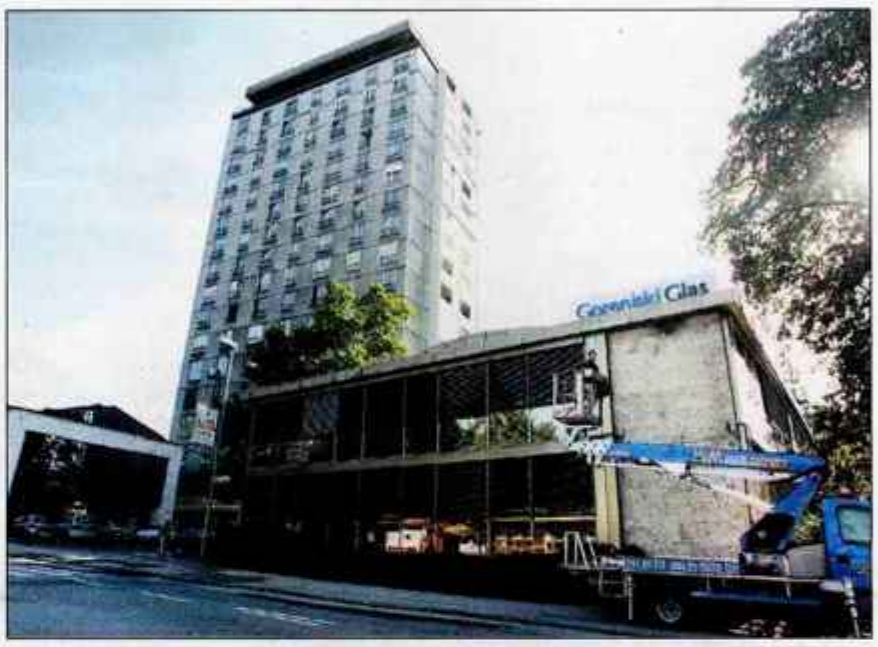

V ponedeljek nas boste našli na Bleiweisovi 4, poleg nebotičnika in lekarne. / Foto: Tina Dokl

Tisoči obiskali Marijine Brezje

O Mariji in materinstvu katoliške Cerkve je pridigal ljubljanski nadškof in metropolit Alojz Uran.

Jože Košnjek

Brezje - Nad šest tisoč vernikov se je zbralo v sredo, na praznik Marijinega vnebovzetja ali na veliki šmaren, v največjem slovenskem Marijinem božjepotnem središču na Brezjah, kjer je daroval sveto mašo ljubljanski nadškof in metropolit **Alojz Uran**, pod vodstvom dirigenta Rika Majcna pa so peli združeni gorenjski cerkveni pevski zbori in solisti Janez Lotrič, Janja Hvala in Vida Mihelič. Množici romarjev, ki so v lepem vremenu prišli na Brezje peš, z avtomobili ali kolesi, je pridigal ljubljanski nadškof in metropolit Alojz Uran.

3. stran

Med mašo na Brezjah / Foto: Tina Dokl

STANOVANJSKI IN POTROŠNIŠKI
Gorenjska Banka
KREDIT
Z OBRESTNO MERO, PRILAGOJENO VAŠIM POTREBAM

DANES BREZPLAČNI TV SPOREDI
WWW.GORENJSKIGLAS.SI
TV OKNO

Jesenice

Nova poslovna priložnost - oddajanje sob

Na Jesenicah bo z jesenjo zaživela nova Visoka šola za zdravstveno nego. Ker mnogi vpisani študenti prihajajo iz drugih, bolj oddaljenih krajev, si bodo na Jesenicah morali poiskati študentsko sobo ali stanovanje. Kot pravi **Stevo Ščavničar**, direktor Razvojne agencije Zgornje Gorenjske RAGOR, se bo v naslednjih dveh letih število študentov povečevalo, računajo tudi na študente iz Italije in Avstrije, zato se bo tudi povpraševanje po sobah in stanovanjih še povečalo. Mnogi domačini zato v oddajanju sob lahko najdejo novo poslovno priložnost. Ker pa večina ne pozna dobro pogojev za oddajo sobe ali stanovanja v najem, RAGOR konec meseca pripravlja poseben seminar o tej temi. Potekal bo 30. avgusta ob 16. uri v prostorih Poslovno podjetniškega inkubatorja na Spodnjem Plavžu 24e na Jesenicah. **U. P.**

66 vsebina

ŠPORT
Garanje in žulji ju ne motijo
Blejska veslača Urban Ulčar in Vito Galičič sta se v ponedeljek v Mali Zaki na Bledu z navijači in klubskimi prijatelji veselila uspeha s svetovnega mladinskega prvenstva na Kitajskem, odkoder sta prinesla srebrni odličji.
7

RAZGLEDI
Z denarjem od vstopnine že marsikaj novega
Odločitev blejske župnije, da za obisk Blejskega otoka začne pobirati vstopnino, je že prinesla sadove. Z vstopnino so doslej zbrali 130 tisoč evrov, s tem denarjem pa so obnovili streho cerkve, žlebove in manjšo stavbo.
9

RAZGLEDI
Dragocene mednarodne izkušnje
"Nič nimam proti, če me opisujejo kot kandidata, ki ima posluh za ljudi, ki se v fazi tranzicije niso najbolje pozicionirali," pravi Danilo Türk, kandidat za predsednika države, v pogovoru za Gorenjski glas.
11

KMETIJSTVO
Gobe so lahko presneto drage
"Če gobar ne spoštuje prepovedi vožnje po gozdni cesti in nabere še več kot dva kilograma gob, stori dva prekrška, za katera je zagrožena skupna kazen 417,3 evra," opozarja gozdarska inšpektorica Urša Pogačnik Ahačič.
18

VREME
Danes se bodo začele pojavljati krajevne plohe in nevihte. V soboto bo pretežno oblačno in nekoliko hladneje. V nedeljo bo spet več sonca.
13/23 °C
jutri: pretežno oblačno

9 770352 666025

LJUBLJANA

Bodo trgovali z obrazci za podporo

Mladi Asi, podmladek neparlamentarne stranke Aktivna Slovenija, so ob pripravi na zbiranje podpisov podpore predsedniškemu kandidatu opazili, da se na obrazce ne vpisuje imena predsedniškega kandidata. Obrazec v takšni obliki omogoča mnoge zlorabe, tudi trgovanje s podpisi, zaradi raznih špekulacij. Hipotetično lahko kandidat, ki zbere več podpisov, proda obrazce drugemu kandidatu, ugotavljajo Mladi Asi. Zato pozivajo Republiško volilno komisijo, da spremeni obrazec in tako prepreči mogoče zlorabe. **D. Ž.**

MURSKA SOBOTA

Danes državni praznik

Danes, 17. avgusta, praznujemo dan združitve prekmurskih Slovencev z matičnim narodom. Ob tej priložnosti bo drevi ob 20.30 pred gradom v Murski Soboti potekala državna proslava, na kateri bo slavnostni govornik minister za okolje in prostor Janez Podobnik. **D. Ž.**

LJUBLJANA

V razpravo zakon o žrtvah vojnega nasilja

Po letu dni premora se bo nadaljevala razprava o spremembah zakona o žrtvah vojnega nasilja, ki ga nameravajo koalicijske stranke vložiti v parlamentarni postopek. Usklajevanja glede tega zakona trajajo že od leta 2005, zapleta pa se zlasti zaradi člena, ki opredeljuje, da do statusa žrtve vojne niso upravičeni tisti ljudje, ki so prostovoljno sodelovali z okupatorjem. Sicer pa spremembo zakona narekuje tudi odločitev ustavnega sodišča. **D. Ž.**

KOTIČEK ZA NAROČNIKE

Zvesti Gorenjskemu glasu

Pri 74 letih še vedno molze krave

Marija Benedik iz Dražgoš spada med tiste bralce, ki začnejo z branjem časopisa na zadnji strani in zaključijo z naslovnico. Zelo rada prebira male oglase, še posebej tiste, ki so namenjeni prodaji živali, obvezno pa prebere članke s kmetijsko tematiko. Na Gorenjski glas je bil naročen že njen oče, po njegovi smrti sta naročnino prevzela s pokojnim možem.

Marija Benedik pri 74 letih še molze krave

Pri 74 letih še vedno sama molze krave, v hlevu so trenutno tri. "Nekaj živine je potrebno imeti, drugače se bo svet zarasel. Kdo pa bo potem čistil zaraščen, strm svet?" se sprašuje **Marija**. Veliko časa ji vzame tudi skrbno obdelan vrt, skrbi pa tudi za njive. Ima dva otroka, sina in hčer ter tri vnuke in tri vnukinje. S sinovo družino živi v hiši, ki so jo postavili leta 1948. Njihovo prejšnjo hišo so Nemci požgali med dražgoško bitko leta 1942. Še vedno se spominja, kako so prvo noč po požigu vasi prebili v hlevu. Krave so pomolzli kar v posodo, iz katere so jedle kure, da so otroci spili nekaj mleka. Potem so živeli na različnih lokacijah v Lajšah in Selcih. **E. N.**

Raje manj pokrajin

Po dveh mesecih javne razprave o razdelitvi Slovenije na pokrajine je vladna služba za lokalno samoupravo in regionalno politiko dobila 179 mnenj občinskih svetov.

DANICA ZAVRL ŽLEBIR

Vladna služba za lokalno samoupravo in regionalno politiko je konec maja poslala v javno razpravo predlog vlade za določitev območij pokrajin, njihovih sedežev in imen, do 8. avgusta pa je prejela odgovore kar 85 odstotkov vseh občin. Mnenje k predlogu je poslalo tudi vseh enajst mestnih občin, 31 občinskih svetov pa se ni odzvalo javni razpravi. Odziv je bil iz različnih koncev Slovenije različen, stoodstotno so se denimo odzvale koroške občine, najmanj predlogov je bilo iz pomurskega konca. Večina občinskih svetov načeloma podpira vladni predlog brez ali z dodatnimi predlogi (med slednje sodijo tudi predlogi o spremembi imena ali sedeža pokrajine), ugotavljajo v vladni službi za lokalno samoupravo. Vlade na podpira le manjši del občin, 13 odstotkov, v analizi ugotavljajo v vladni službi. Razlogi, ki jih navajajo, so premalo dodelana pokrajinska zakonodaja in bojazen, da bi ustanovitev pokrajin povzročila še večjo razliko pri razvoju posameznih regij. V vladni službi obljubljajo, da bodo vse predloge proučili in se do njih opredelili, pridobljena spoznanja pa upoštevali pri pripravi zakonskega predloga.

Foto: Tina Dokl

Vlada predlaga štirinajst pokrajin (na sliki minister za lokalno samoupravo Ivan Žagar), Gorenjci bi jih raje manj.

Od 18 gorenjskih občin je svoja mnenja o regionalizaciji Slovenije poslalo 15 občinskih svetov, niso jih iz Bohinja, Bleda in Gorij. V več občinah so se sicer strinjali s predlogom vlade glede imena, območja in sedeža pokrajine, namesto vladnega predloga o 14 pokrajinah pa so jih podprli osem. Tako so se opredelili v občinah Cerklje, Jesenice, Kranjska Gora, Preddvor, Šenčur, Škofja Loka, na Jezerskem so se ogrevali za manj kot 14 pokrajin v Sloveniji. V drugih občinah (Gorenja vas - Poljane, Kranj, Naklo, Železniki in Žiri) so se strinjali z vladnim predlogom. V Žirovnici so zapisali predlog o posebni pokrajini Zgornja Gorenjska, občina Radovljica je predlagala, naj bo sedež pokrajine v Radovljici, občina Tržič pa, naj bo v Tržiču. Več občin tudi predlaga spremembo zakona o financiranju občin v smeri ekonomsko neodvisne pokrajine (Cerklje, Jezersko, Preddvor, Šenčur, Škofja Loka), na Jesenicah pa strokovno bolj poglobljeno utemeljitev pokrajin ter pojasnilo glede pristojnosti med državo, upravnimi enotami in pokrajinami.

Zanimiva mnenja so prišla tudi iz občin, ki jih vladni predlog umešča v Osrednjeslovensko pokrajino. V Domžalah predlagajo ustanovitev samostojne Kamniško-zasavske pokrajine s sedežem v Domžalah. Temu predlogu se pridružujejo v Mengšu in Moravčah, v Trzinu pa se z vladnim predlogom ne strinjajo in predlagajo manjše število pokrajin. V Kamniku menijo, naj bo Ljubljana samostojna pokrajina, območje severno in vzhodno od Ljubljane pa naj bo Osrednjeslovenska pokrajina s sedežem v Kamniku. V Medvodah pa nimajo nič proti, če jih umestijo v osrednjo pokrajino, le število pokrajin se jim zdi preveliko in bi jih po njihovem zadoščalo osem.

Klepu so Nemci rešili življenje

Vodja gibanja Združeni ob lipi sprave Stanislav Klep iz Kranja je konec julija o tem pisal Janezu Janši.

JOŽE KOŠNJEK

Kranj - Kranjski odvetnik **Stanislav Klep**, ki je že leta 1991 napisal in predlagal državnemu zboru v sprejem Deklaracijo o narodni spravi, vendar je poslanci do danes še niso obravnavali, pravi, da brez sprave med evropskimi narodi, med katerimi so si bili nekateri med drugo svetovno vojno sovražni, ne bi bilo samostojne Republike Slovenije. Iz svojih izkušenj tudi ve, da vsi Nemci niso bili sovražni do drugih, ampak so bili med njimi tudi dobri ljudje. Prav nemško zdravniško osebje ga je oktobra leta 1941 v taborišču Žitomir pri Kijevu rešilo zanesljive smrti. Stanislava Klepa so kot delavca nemškega podjetja za polaganje kablov zaradi javnega protesta zoper streljanje ruskih ujetnikov pri ukrajinskem mestu Dubno razglasili za sovražnika nacizma in ga zaprli v taborišče, v katerem je hudo zbolel za malarijo. Stanislav Klep je zaradi tega dogodka konec julija predsednika slovenske vlade Janeza Janšo pisno prosil, naj se nemški kanclerki Angeli Merkel v njegovem imenu zahvali za to humano dejanje pripadnikov nemškega naroda. Klep je prepričan, da je sodelovanje Nemčije pri bližnjem slovenskem predsedovanju Evropski uniji nova priložnost za zbližanje obeh narodov.

BRNIK

Na Kosovo že šestnajsti kontingent

Danes opoldne bo z letališča Jožeta Pučnika Ljubljana na Kosovo odpotovala skupina vojakov šestnajstega kontingenta Slovenske vojske. Gre za redno menjavo kontingentov. Na Kosovo odhaja četa iz 10. bataljona, ki bo v prihodnje delovala v Peči v sestavi bojne skupine madžarske vojske. Bojna skupina bo do konca avgusta zamenjala slovenski kontingent, ki je šest mesecev deloval v mednarodnih silah KFOR na Kosovu v operaciji Joint Enterprise. 160 vojakov iz slovenske čete bo delovalo v sestavi mednarodnih sil Zahod (MNTF(W), na območju občin Peč in Klina, nastanjeni pa bodo v vojaški bazi v Peči. Včeraj pa so na operacijo kriznega odzivanja v Afganistan odpotovali pripadniki 20. bataljona Slovenske vojske. V Herat so poleteli s transportnim letalom C 17 z letališča Maribor. V Afganistanu bodo zamenjali kolege, ki so v Heratu opravljali naloge zadnjih šest mesecev. Nameščeni bodo v vojaški bazi, v kampu Arena. Njihove dolžnosti in pristojnosti ostajajo enake, kot jih je imel predhodni kontingent. **D. Ž.**

LJUBLJANA

Bo podpredsednik Miran Potrč

Državni zbor je že pet mesecev brez tretjega podpredsednika, do katerega ima pravico stranka SD. Poslanska skupina socialnih demokratov je doslej že dvakrat predlagala svoja poslanca za mesto podpredsednika, predloga pa nista zdržala glasovanja v državnem zboru. Tako nista dobila podpore niti **Marko Pavliha** niti **Darja Lavtižar Bebler**. Sedaj SD za podpredsednika državnega zbora predlaga poslanca **Mirana Potrča**. Slednji je tudi vodja poslanske skupine, in sicer že 17 let. **D. Ž.**

LJUBLJANA

Janez Janša s predsedniki strank o Hrvaški

Predsednik vlade Republike Slovenije **Janez Janša** se bo danes sestal s predsedniki koalicijskih in opozicijskih strank koalicije ter vodjo poslanske skupine nepovezanih poslancev. Sestanek bo namenjen pogovoru o odprtih vprašanjih med Slovenijo in Hrvaško. **D. Ž.**

Danes se selimo

Danes poteka selitev celotne časopisne hiše Gorenjski glas na novo lokacijo, že v ponedeljek nas boste našli na Bleiweisovi 4 v Kranju.

MARIJA VOLČJAK

V stolpiču na Zoisovi 1 v Kranju, nasproti sodišča, smo bili več kot trideset let. Le najstarejši sodelavci še pomnijo, da je imel Gorenjski glas včasih prostore na občini, poleg socialne službe in sodnika za prekrške. Na Zoisovi smo bili tako dolgo, da je vsaj za nekatere današnja preselitev kar malce stresna. Toda, hitro bo pozabljena, saj gremo na boljše.

Selimo se v poslopje z znamenito kupolo na Bleiweisovi 4, nasproti avtobusne postaje, tik ob nebotičniku in lekarni. Še vedno se zgodi, da tam kdo išče Gorenjsko banko, čeprav že nekaj časa tam nima več poslovalnice. Zunanjosti poslopja nismo spremenili, preselili smo le napisno tablo, pripravljamo pa multimedijsko zunanjo opremo, da bo poslopje prepoznavno kot časopisna hiša.

Povsem prenovljena je notranjost poslopja, ki je sodobna, zračna in razgledna. Iz uredništva se odpira pogled na vrvež ob avtobusni postaji, kar je pravšnje ozadje živahnega utripa časnikarske hiše. Prepričani smo, da bo atrij na sredini poslopja postal privlačno družabno središče, kamor boste prihajali, da preberete časopise in revije, odpošljete elektronsko pošto, si ogledate razstavo, prisluhnete predavanju ali glasbeni prireditvi. Le akustiko atrija bo potrebno še urediti, da odmev ne bo motil prireditev.

Posebnost poslopja sta dva vhoda, ki bosta verjetno postala enakovredna. Zelo pripraven je namreč vhod s severne strani, kjer so trgovine in spotoma boste stopili še v našo hišo. Zato smo oddelek naročnin in malih oglasov uredili tik ob vhodu. Glavni vhod se nahaja na južni strani, kjer se pred poslopjem razprostira park. Novost je tudi delovni čas, saj bo oddelek naročnin in malih oglasov poslej odprt od 8. do 19. ure, prihajali boste torej lahko tudi popoldne.

Poslopje je zanimivo že zaradi svojega nastanka, saj s sosednjo lekarno in nebotičnikom tvori celoto. Trojček je zasnoval pokojni arhitekt Marjan Šorli, zgrajen je bil v začetku šestdesetih let prejšnjega stoletja, predstavljal je zametek širitve Kranja zunaj starega mestnega jedra. Arhitekt je zasnoval tri različne oblike: nebotičnik je stolp, lekarna kvader (kasneje je bila nadzidana za eno nadstropje) in banka kocka s kupolasto streho.

Nenavadno poslopje bo verjetno dobilo 'domače' ime. Bančniki, ki imajo radi številke, so mu pravili kar štirka. Kaj si bomo izmislili novinarji? Morda naši bralci, saj vam dobrih zamisli, predlogov in pripomb nikoli ne zmanjka. Veseli jih bomo, predvsem pa bomo veseli, če boste radi prihajali v naše nove prostore, saj se Gorenjski glas ne samo kot časopis, temveč tudi v svojih poslovnih prostorih odpira javnosti.

Zapuščamo Zoisovo 1, kjer smo bili več kot 30 let.

Le poštni nabiralnik bo še nekaj časa ostal na Zoisovi 1.

Vhod z južne strani na Bleiweisovi 4

Vhod s severne strani na Bleiweisovi 4

Temeljito smo prenovili notranjost

Čiščenje ...

Tisoči obiskali Marijine Brezje

1. stran

Alojz Uran

Ljubljanski nadškof in metropolit Alojz Uran je govoril o Mariji in materinstvu Cerkve, s katerima lahko zmagujemo nad smrtjo in prinašamo novo življenje, o stalni človekovi razpetosti med dobrim in slabim ter o veliki Marijini skrivnosti, ki jo obhajamo na veliki šmaren. "Današnji praznik je kot svetilka v naši bolj ali manj temni življenjski dolini, ki daje smisel našemu bivanju," je povedal nadškof. "Danes je na prvi pogled res vse zmedeno, tako dogodki kot ljudje. Drug ob drugem so dobri in slabi, soočajo se in se mešajo kot pšenica in plevel, pa vendarle nekaj povsem drugega je hrepenenje in usoda enih in drugih. Ladja - Cerkev, ki jo premetavajo valovi, je kljub vsemu mirna, kajti zgrajena je na Kristusovi ljubezni." Uran se je spomnil pokojnega nadškofa Alojzija Šuštarja, ki je na veliki šmaren pred petnajstimi leti, leta 1992, na Brezjah slovenski narod prvič posvetil Mariji, posvetitev pa so v sredo skupaj s krstnimi obljubami obnovili. Slovesnosti velikega šmarna so bile v torek zvečer in v sredo organizirane tudi v drugih slovenskih Marijinih središčih in njej posvečenih cerkvah, ki so jih vodili slovenski škofje. Maša je bila tudi v Lescah. Daroval jo je ljubljanski pomožni škof **Anton Jamnik**. Tamkajšnja cerkev Marije Vnebovzete je ena najstarejših božjih poti v Sloveniji.

Sredino srečanje vernikov na Brezjah je bila tudi priprava na veliko slavje, ki bo **v soboto, 1. septembra, dopoldne** pred baziliko v čast 100-letnice kronanja Marije Pomagaj na Brezjah. Njeno podobo, ki jo je leta 1814 naslikal kranjski slikar Leopold Layer, je 1. septembra leta 1907 okronal tedanji ljubljanski nadškof Anton Bonaventura Jeglič. Slovesnost se bo začela ob 10. uri. Mašo bo skupaj z vsemi slovenskimi škofi vodil nekdanji ljubljanski nadškof in sedanji kardinal Franc Rode. Pri maši pa bodo med drugim peli mezzosopranistka Bernarda Fink, tenorist Janez Lotrič in sopranistka Janja Hvala. Do slovesnosti bodo preuredili prostor pred baziliko in ga pokrili.

Gorenjski Glas

ODGOVORNA UREDNICA
Marija Volčjak

NAMESTNIKA ODGOVORNE UREDNICE
Jože Košnjek, Cveto Zaplotnik

UREDNIŠTVO
NOVINARJI - UREDNIKI:
Boštjan Bogataj, Alenka Brun, Igor Kavčič, Jože Košnjek, Suzana P. Kovačič, Urša Peternel, Mateja Rant, Stojan Saje, Vilma Stanovnik, Cveto Zaplotnik, Danica Zavrl Žlebir, Štefan Žargi;
stalni sodelavci:
Maja Bertoncelj, Matjaž Gregorič, Milena Miklavčič, Miha Naglič, Jasna Paladin, Marjeta Smolnikar, Simon Šubic, Igor Žerjav

OBLIKOVNA ZASNOVA
Jernej Stritar, Tricikel

TEHNIČNI UREDNIK
Grega Flajnik

FOTOGRAFIJA
Tina Dokl, Gorazd Kavčič, Gorazd Šinik

LEKTORICA
Marjeta Vozlič

VODJA OGLASNEGA TRŽENJA
Mateja Žvižaj

GORENJSKI GLAS je registrirana blagovna in storitvena znamka pod št. 9771981 pri Uradu RS za intelektualno lastnino. Ustanovitelj in izdajatelj: Gorenjski glas, d.o.o., Kranj / Direktorica: Marija Volčjak / Naslov: Zoisova 1, 4000 Kranj / Tel.: 04/201 42 00, fax: 04/201 42 13, e-mail: info@g-glas.si; mali oglasi in osmrtnice: tel.: 04/201 42 47 (sprejem na avtomatskem odzivniku 24 ur dnevno); uradne ure: vsak delovni dan od 7. do 15. ure / Gorenjski glas je poltednik, izhaja ob torkih in petkih, v nakladi 22.000 izvodov / Redne priloge: Moja Gorenjska, Letopis Gorenjska (enkrat letno) in devet lokalnih prilog / Tisk: SET, d.d., Ljubljana / Naročnina: tel.: 04/201 42 41 / Cena izvoda: 1,20 EUR, letna naročnina: 127,05 EUR; Redni plačniki imajo 10 % popusta, polletni 20% popusta, letni 25 % popusta; v cene je vračunan DDV po stopnji 8,5 %; naročnina se upošteva od tekoče številke časopisa do pisnega preklica, ki velja od začetka naslednjega obračunskega obdobja / Oglasne storitve: po ceniku; oglasno trženje: tel.: 04/ 201 42 48.

Računajo na koncesijo

V Kranjski Gori pripravljajo dokumentacijo za pridobitev koncesije za dom starostnikov.

URŠA PETERNEL

Kranjska Gora - V Kranjski Gori so zadnje mesece nestrpno pričakovali nov javni razpis države za dodelitev koncesij za domove za starejše. Pred dnevi je ministrstvo za delo, družino in socialne zadeve razpis objavilo in družba Comett domovi in Občina Kranjska Gora se bosta nanj zagotovo prijavili. Kot je povedal **Matjaž Čampa** iz Comett domovi, imajo čas za prijavo do 5. novembra, pričakujejo pa, da bodo koncesijo dobili. Tako naj bi že čez slabi dve leti v Kranjski Gori odprl vrata nov dom starostnikov.

Država je razpisala koncesijo za 1200 mest v domovih za starostnike, od tega polovico za Ljubljano in Maribor, polovico pa za preostalo Slovenijo. Prednost pri pridobitvi koncesije naj bi imeli domovi na območjih, kjer še nimajo domov, , upoštevali pa bodo tudi primernost lokacije, kakovost programa, uporabo sodobnih konceptov in metod pri delu s starejšimi in ceno storitve.

V Kranjski Gori se na gradnjo doma starostnikov pripravljajo že dalj časa. Občina je za partnerja izbrala družbo Comett domovi, d. o. o., Ljubljana, ki že ima Pegazov dom za starejše v Rogaški Slatini. Tako so oktobra lani podpisali pismo o nameri, v postopku je sprememba ureditvenega načrta, pripravljen pa je tudi že idejni projekt. Dom naj bi postavili na območju Čičar za Porentovim domom, v njem pa naj bi bilo prostora za 120 oskrbovancev. Programi in vsebine doma naj bi bili prilagojeni potrebam občanov Kranjske Gore, razvijali pa naj bi sodoben koncept skrbi za starejše. Tako naj bi dom uredili po principu manjših stanovanjskih enot, v vsaki od njih naj bi bivalo po petnajst stanovalcev. Prednost pri sprejemu v dom naj bi imeli domačini, delo pa naj bi dobilo petdeset ljudi. V družbi Comett domovi računajo, da bodo takoj po prejeti koncesiji šli v dokončno izdelavo projekta in začeli z razpisi za izvajalce del. Aprila prihodnje leto naj bi začeli z gradnjo, prvi stanovalci pa naj bi se v dom vselili julija 2009. Naložba je ocenjena na 5,5 milijona evrov, Občina Kranjska Gora pa naj bi prispevala komunalno urejeno zemljišče in deset odstotkov sredstev.

SENIČNO

Deseti vaški sejem

Krajevna skupnost Senično in turistična delavka Marjana Zupan pripravljajo že 10. vaški sejem v Seničnem. Prireditve se začenjajo danes, 17. avgusta 2007, ob 19. uri z Veselim večerom pod vaško lipo z ansamblom Vaški pozdrav. Jutri ob 17. uri bo tekmovanje v nogometu za moške in odbojki za ženske. V nedeljo med 9. in 15. uro bodo na stojnicah v starem jedru vasi prikazali stare obrti. Sledila bosta retrospektiva dosedanjih sejmov in prikaz starega prevozništva. Ta dan bo odprta tudi etnološka gostilna. **S. S.**

Občina Žirovnica, Breznica 3, 4274 Žirovnica
tel.: 04 5809, fax: 04 5809 109

Datum: 14. 08. 2007
Številka: 041-0001/2007

Na podlagi 8. člena Zakona o volilni in referendumski kampanji (Uradni list RS št. 41/07) ter 2. člena Odloka o določitvi plakatnih mest in nameščanju plakatov z volilno propagandnimi sporočili (Uradni vestnik Gorenjske št. 26/02) objavljam

POGOJE ZA PRIDOBITEV PRAVICE DO UPORABE PLAKATNIH MEST V OBČINI ŽIROVNICA
v času volilne kampanje za volitve predsednika republike

1. Občina Žirovnica ponuja organizatorjem volilne kampanje (v nadaljnjem besedilu: organizatorji) plakatna mesta na obstoječih tablah (3. člen odloka), ki so enakomerno razporejene po celotnem območju občine Žirovnica.
2. Občina Žirovnica bo po potrebi dala organizatorjem na razpolago dodatna plakatna mesta pod določenimi pogoji in proti plačilu (5. člen odloka).
3. Organizatorji morajo vloge, v katerih navedejo želeno število plakatnih mest, dimenzijo in število plakatov ter zahtevo za dodelitev dodatnih plakatnih mest, poslati najkasneje do srede, 19. septembra 2007, na naslov: Občina Žirovnica, Breznica 3, 4274 Žirovnica, s pripisom "VOLITVE PREDSEDNIKA DRŽAVE"
4. Občina Žirovnica bo vloge organizatorjev zbrala in na podlagi načela enakopravnosti določila lokacijo plakatnih mest (4. člen odloka)
5. Plakatiranje na določenih plakatnih mestih bo omogočeno od dneva pridobitve obvestila dalje.

Leopold Pogačar
ŽUPAN

Postati želi psihiatrinja

Nika Kotnik je zlata maturantka, bodoča študentka medicine in tabornica. V prostem času veliko bere, rada potuje in izdeluje nakit.

SUZANA P. KOVAČIČ

Nika Kotnik / Foto: Tina Dokl

Kranj - "V zadnjem letniku gimnazije sem se odločila za študij medicine. Informativni dan je bil tisti, ki me je prepričal, da je moja izbira prava. Želim postati psihiatrinja. Če me ne bi sprejeli na to fakulteto, sem imela kot drugo možnost vpisan študij angleščine in japonščine," je povedala zlata maturantka Nika Kotnik, ki je na maturi dosegla vseh štirintrideset točk. Nika je doma z Visokega pri Šenčurju, na študij medicine v Ljubljano se bo v družbi še treh nekdanjih sošolcev vozila vsak dan. Srednješolska leta ji bodo ostala v zelo lepem spominu. "Pa ne samo zaradi sošolcev, ampak tudi zaradi v redu profesorjev na Gimnaziji Kranj. Sama sem veliko vložila v učenje, ni bilo pa tako težko, kot so nas plašili ob koncu osnovne šole," je poudarila odličnjakinja Nika. Na maturi je za izbirna predmeta izbrala biologijo in psihologijo. "Vse izpite sem imela v enem tednu in je bilo zaradi tega kar naporno. Matematika in biologija sta bili najtežji. Ko sem zagledala rezultate mature, sem bila presenečena in vesela obenem," je povedala.

Nika je bila na gimnaziji dejavna pri raznih krožkih in na šolskih tekmovanjih. V šolskem letu 2006/2007 je dobila zlato priznanje na Cankarjevem tekmovanju. "Gimnazijska knjižnica pa je bila skozi vsa štiri leta središče dogajanja; prostor za druženje, za debato, za ustvarjalnost in izmenjavo idej."

V prostem času Nika veliko bere, še posebej so ji pri srcu fantazijske knjige. "Nazadnje sem prebrala zadnji del Harryja Potterja in moja ocena knjige je: dobra, presenetljiva, žalostna. Izdelujem nakit in obožujem potovanja. Ravno v teh dneh bom poletela proti Tuniziji. Veseli me druženje s prijatelji in gledanje filmov. Nazadnje sem si ogledala, kaj drugega kot zadnji film o Harryju Potterju," je povedala Nika, ki je že vrsto let predana taborništvu. "Prvi del letošnjih počitnic sem preživela na svetovnem taboru Jamboree v Angliji, kjer smo praznovali tudi stoletnico skavtskega gibanja. Zbralo se nas je približno 40 tisoč mladih iz vsega sveta. V slovenski odpravi nas je bilo 65, polnoletni smo imeli na taboru že delovne zadolžitve. Jaz sem pomagala v skladišču," je povedala tabornica kranjskega Rodu Stražnih ognjev. Nika tako kot veliko njenih sovrstnikov rada sedi za računalnikom in preko njega klepeta s prijatelji. In razmišlja o svoji prihodnosti ...

Uspel miting malih letal

ŠTEFAN ŽARGI

Brane Lipnik iz Most pri Žirovnici / Foto: Tina Dokl

Lesce - Na praznični dan so se športna letala na letališču v Lescah že tradicionalno umaknila malim letalom, saj je modelarska sekcija Alpskega letalskega centra pripravila letos že 19. srečanje izdelovalcev radijsko vodenih maket pravih letal za Alpski pokal. Letos se je več kot dva tisoč gledalcem predstavilo 60 tekmovalcev iz štirih držav: poleg Slovenije še iz Hrvaške, Avstrije in Italije, tekmovali pa so v petih kategorijah: jadralna, motorna, reakcijska letala, helikopterji in tako imenovanem show programu. Prav slednja kategorija, pri kateri so piloti prikazali največ vragolij svojih maket v zraku, je vzbudila največ zanimanja. Tudi letos so prireditelji na letališče v Lescah povabili vse trgovine, ki se ukvarjajo z materiali za modelarje, novost pa je bilo snemanje dogajanj tudi iz zraka in prikaz tega v živo v posebnem šotoru. Uspešno izvedena prireditev je bila v veliko zadovoljstvo organizatorjev, ki za prihodnje leto, ko bo jubilejna 20. in ko bo praznik na petek, razmišljajo, da bi potekala kar dva dni.

Tudi letos so se izkazali slovenski modelarji, saj je več kot polovica pokalov ostala doma. Kot zanimivost naj omenimo, da je največ zanimanja požela maketa vojaškega reaktivca Fuga, s katerim se je predstavil eden od avstrijskih tekmovalcev, pri čemer je podroben pregled pokazal, da gre za model izdelan v kalupih znanega leškega modelarja Bogdana Žnidarja, kalupe pa so mu žal v požaru delavnice uničili plameni.

Novo vodstvo ljudske univerze

Avgusta je prevzela vodenje Ljudske univerze Tržič Metka Knific. Ob uveljavljenih programih želi uvesti visokošolski strokovni študij.

Stojan Saje

Tržič - Dosedanja direktorica Ljudske univerze Tržič **Barbka Drobnič** je v začetku avgusta 2007 zapustila to ustanovo. Na njeno mesto je prišla kot vršilka dolžnosti direktorice **Metka Knific** iz Tržiča. Prej je delala dobra štiri leta kot učiteljica razrednega pouka v Osnovni šoli Tržič. Po končani pedagoški fakulteti je opravila tudi magisterij s področja osnovnošolskega izobraževanja.

"Nova zaposlitev mi pomeni izziv, da spoznam nove oblike izobraževanja. Obenem bo tudi izziv za načrtovanje novih programov za odrasle v okviru naše univerze. Nekaj sprememb je vpeljala v delo že moja predhodnica. Z menoj ostaja tudi njena sodelavka **Kristina Zupan**. Tri sodelavke prek javnih del nudijo učno pomoč brezposelnim osebam. V Tržiču imamo tudi dovolj strokovnih kadrov, ki sodelujejo pri izvedbi programov LU Tržič. Nadaljevati nameravam vse že uveljavljene programe izobraževanja, ob tem pa uvajati novosti glede na zanimanje in povpraševanje zainteresiranih. Letos bomo prvič omogočili izredni študij v visokošolskem strokovnem programu gospodarska logistika. Dogovarjamo se tudi o uvedbi rednega visokošolskega študija v programu komunala za prihodnje leto. Za vrsto dejavnosti, ki večinoma potekajo popoldan, nam že sedaj primanjkuje prostora. Zaenkrat gostujemo v Osnovni šoli Tržič. Rešitev vidimo v gradnji nove stavbe oziroma v obnovi nekega starejšega objekta, ki bo lahko služil še za druge namene. Seveda bo to odvisno od interesa Občine Tržič," je povedala **Metka Knific**, ki je ob naštevanju dejavnosti omenila tudi delavnice za otroke. V okviru Poletnih prireditev so 11. avgusta prvič pripravili modno delavnico, za katero so navdušili veliko deklic.

Metka Knific

Blagoslovili bodo obnovljeno kapelico Pri žegnanem studencu

Suzana P. Kovačič

Kranj - V nedeljo bo na Sv. Joštu nad Kranjem slovesnost, ko bodo po maši, ki se bo začela ob 10. uri, blagoslovili obnovljeno kapelico Pri žegnanem studencu. Prvotna kapelica je bila zgrajena leta 1740 in sodi v sklop kulturne dediščine. Za njeno obnovo si je najbolj prizadeval krajan Stražišča Lado Marn. "Z deli smo začeli sredi junija, kapelico je restavriral Franc Novak iz Moravč, leseni kip Sv. Jošta pa je restavriral Miha Legan iz Žužemberka. Zahvaljujem se vsem, ki so darovali prostovoljne prispevke za obnovo, za pomoč pri prostovoljnem delu pa se zahvaljujem domačinoma Andreju Trebarju in Franciju Fojkartu," je povedal **Lado Marn**. Obnova je stala 17.000 evrov, brez DDV.

Obnovljena kapelica

"Po blagoslovu kapelice bo kulturni program, v katerem bodo nastopili Andrej Šifrer, Pevski zbor Mysterium pod vodstvom Urške Fabijan, harmonikarka Andreja Starman in flavtistka Bogomila Mrđenović. Slavnostni trak bodo prerezali najstarejši krajani Pševa, Javornika in Zabukovja," je povedal Lado Marn. Ob praznovanju Sv. Jošta bo izšel ponatis - dopolnjena druga izdaja - zbornika Sv. Jošt nad Kranjem - gora romarjev, ki jo je pripravil Jože Javornik. Tega dne na Joštu pričakujejo veliko obiskovalcev, zato prosijo, da avtomobile pustite v dolini.

Širitve odlagališča ne bo

Stojan Saje

Kranj - Vodstvo Mestne občine Kranj se je odzvalo na poročanje medijev o nedovoljenem poseku gozda ob odlagališču odpadkov Tenetiše. V sporočilu, pod katerim je podpisana vodja županovega kabineta **Ana Vizovišek**, navajajo razloge za poseg v prostor. Ob meji z odlagalnim poljem B2 je bilo zaradi vdora poboča poškodovane okrog 50 metrov ograje. Po julijskem obisku v Tenetišah je Inšpektorat RS za okolje in prostor zahteval ureditev ograje in požarne poti, kar so pričakovali tudi v KS Tenetiše in Kokrica. Komunala Kranj je že 2. julija 2007 dala vlogo na Zavod za gozdove Slovenije za posek drevja na območju vdora. Drevesa je posekala zato, da bi lahko začelo z obnovo ograje. Tam je nezazidljivo stavbno zemljišče, kamor se odlagališče ne bo širilo. Sklep Mestne občine Kranj, da polja B2 ne bodo urejali, še velja. Vsi posegi na ta del so bili povezani izključno z obnovo ograje in dokončno sanacijo polja B1, so zagotovili v Mestni občini Kranj. Glede na to se jim zdijo izjave nekaterih prebivalcev Tenetiš in Kokrice v medijih neutemeljene. Kot so še zapisali, so tudi njih pravočasno obvestili o vseh dejavnostih Komunale Kranj.

Davča

V soboto Frajkinclarji, v nedeljo Čuki

Turistično društvo Davča tudi letos tradicionalno pripravlja dvodnevno etnografsko prireditev Dan teric na domačiji Pr' Vrhovc. Jutri, v soboto, vabijo na praznovanje 20-letnice prostovoljnega gasilskega društva, ko bodo predali v namen tudi novo gasilsko vozilo, hkrati pa tudi nov asfaltiran odsek ceste Vrhovc-Razpet. Za zabavo bodo poskrbeli Frajkinclerji. Pravi Dan teric s prikazom predelave lanu Od bilke do platna, s pripadajočimi šegami in navadami, pa bo v nedeljo, 19. avgusta. Že tretje leto zapored ne bo manjkala niti zabava s Čuki. V soboto se bo dogajanje začelo ob 14.30, v nedeljo pa ob 14. uri. **B. B.**

Bled

Triglavska tržnica z ustvarjalno delavnico

Tudi na avgustovski Triglavski tržnici, ki jo Triglavski narodni park letos organizira vsako tretjo soboto v mesecu, sofinancira pa jo Občina Bled, bodo kmetovalci iz parka in njegove okolice ponudili svežo zelenjavo, sadje, med, kaše ter druge pridelke in izdelke. Na dvorišču informacijskega centra Triglavska roža na Bledu bo tržnica jutri, v soboto, med 10. in 12. uro, ustvarjalno delavnico pa bo tokrat soorganiziralo društvo Ajda Gorenjske. **V. S.**

Zaposlimo **MEHANIKA TOVORNIH VOZIL (m/ž)**, lahko pripravnika. Pogoji so: *vozniški izpit kategorije B in lasten prevoz na delo, veselje do dela, zanesljivost in natančnost in največ 20 km oddaljenosti od Vodic.* Nudimo stimulativen osebni dohodek.

Zaposlimo **DISPONENTA TOVORNIH VOZIL (m/ž)**, lahko pripravnik z višješolsko izobrazbo ekonomske smeri. Pogoji: *obvezno aktivno znanje vsaj nemškega ali tudi angleškega, italijanskega ali francoskega jezika in poznavanje programa MS Office in veselje do dela s strankami (predvsem nemško govoreči tuji), zanesljivost in sposobnost samostojnega dela ter vozniški izpit kategorije B in lastni prevoz v službo.* Nudimo stimulativen osebni dohodek.

JERMAN TRANSPORT d.o.o., Zapoge 40, 1217, Vodice, tel.: 01/83 23 585, Mob.: 041/629 854, e-pošta: jernej@transport-jerman.com

Kapelica bo od obojih

Prej so jo imeli Binkeljčani, po rekonstrukciji cestnega odseka Podlubnik-Klančar pa so kapelico preselili na drugo stran ceste, v Podlubnik. Ob Marijinem prazniku so jo blagoslovili.

Danica Zavrl Žlebir

Škofja Loka - Kapelica, ki je 130 let stala na Mertančevem svetu v Binklju, sedaj pa bo v Podlubniku, bo odslej od obojih, je ob blagoslovu Marijine kapelice na veliki šmaren dejal župnik iz Stare Loke **dr. Alojzij Snoj**. Ob blagoslovu kapelice, ki je pred poldrugim mesecem doživela spektakularen prevoz z ene strani ceste na drugo, potem pa so jo restavratorji temeljito obnovili, se je na največji Marijin praznik zbralo lepo število ljudi. Najprej so možje in fantje v narodnih nošah ponesli Marijino bandero z mesta, kjer je prej stala kapelica, na drugo stran ceste. Zatem je o preselitvi kapelice, ki zaradi rekonstrukcije ceste Podlubnik-Klančar ni več mogla stati na starem mestu, spregovoril škofjeloški župan **Igor Draksler**. Njeno selitev in skrbno obnovo je povezal z ljubeznijo, ki jo Slovenci gojimo do Marije, poudaril pa, da je treba za ohranitev kulturne dediščine, ki jo predstavljajo tudi sakralni objekti, tudi nekaj žrtvovati. Za kapelico z imenom Marijin hramček sta občina in država dali 20 milijonov tolarjev. O zgodovini kapelice je spregovoril **Alojz Pavel Florjančič**. Župnik iz Stare Loke Alojzij Snoj pa je izrazil veselje, da ima sedaj tudi veliko naselje Podlubnik z okoli tisoč prebivalci svoje božje znamenje, ki ga doslej ni imelo. Hkrati s kapelico je blagoslovil tudi obnovljeni cestni odsek, da bi bila pot po njem čimbolj varna.

Foto: Gorazd Kavčič

Septembra znan investitor

Občine lastnice Tavčarjevega posestva do konca avgusta zbirajo ponudbe investitorjev za razvoj in realizacijo Turističnega kompleksa Visoko.

Boštjan Bogataj

Gorenja vas - Občine Škofja Loka, Žiri in Gorenja vas - Poljane so sredi julija objavile javno zbiranje ponudb za ustanovitev skupne gospodarske družbe s potencialnim investitorjem za projekt Turistični kompleks Tavčarjev dvorec Visoko. "Prve kontakte s potencialnimi investitorji smo že imeli, še bolj pomembno pa je bilo iskanje županov vabljive in ugodne variante za oživitev dvorca. Dvorec sam po sebi ne pomeni veliko, saj potrebuje še spremljajoče, predvsem nastanitvene objekte," razmišlja gorenjevaški župan **Milan Čadež**.

Dodaja, da se v vseh treh občinah zavedajo pomena moči gospodarskega turizma, ki bi s pomočjo privlačnosti Tavčarjevega dvorca privabil goste tudi na obe bližnji smučišči, oživljeno Rupnikovo linijo ter v predvidene terme v Kopačnici, kakor tudi na številne etnografske prireditve. Kot so občine zapisale v razpisu (objavljen je na internetni strani gorenjevaško-poljanske občine), je cilj projekta razvoj turistične ponudbe v primerni obliki, kakovosti in kapaciteti na Visokem z nastanitvenimi, kulinaričnimi, poslovno-konferenčnimi, banketnimi in wellness turističnimi programi.

Ali bo kip Tavčarja končno nehal samevati ob dvorcu Visoko, hkrati pa bo Poljanska dolina dobila sodoben turistični kompleks?

Od investitorja, ki ga bodo izbrali septembra, občine pričakujejo usposobljenega partnerja, ki bo znal oblikovati programske vsebine in načrtovati kakovostno ureditev objektov in lokacije Tavčarjevega dvorca in posestva in tudi zaključil finančno konstrukcijo. Kompleks Tavčarjevega kompleksa zajema dvorec in gospodarske poslopje v skupni izmeri 1.442 kvadratnih metrov, kozolec toplar (342 kvadratnih metrov) ter park in kmetijska zemljišča v skupni površini osem hektarjev. Razpisna dokumentacija je na voljo na Občini Gorenja vas - Poljane, do sedaj jo je prevzel en potencialni investitor.

Turisti najraje na Veliko planino

Kamniška občina postaja vse bolj prepoznavna po športnem turizmu.

Jasna Paladin

Kamnik - "Kamnik morda po športnem turizmu in adrenalinskih aktivnostih še ni tako znan kot na primer okolica Bovca ali Kranjske Gore, a ima za to odlične možnosti. Midva še orjeva ledino, a je vsako leto boljše in Kamnik ima odlične možnosti za večjo prepoznavnost tudi na tem področju," pravi 29-letni **Tadej Trobevšek**, gorski kolesar in alpinist pripravnik, ki v Kamniku skupaj s 33-letnim **Damijanom Kočarjem**, mednarodnim gorskim vodnikom, že skoraj leto dni vodi družbo za gorsko vodništvo in športne dejavnosti Dolina Adrenalina.

Mlada športnika sta v aktivnostih v naravi s pridihom adrenalina, kakor opišeta svojo ponudbo, zaznala veliko tržno nišo, saj vse več obiskovalcev in turistov Kamnik z okolico obišče prav zaradi naravnih znamenitosti - doline Kamniške Bistrice, soteske Predoselj, Kamniških Alp z 2558 metrov visokim Grintovcem, največje slovenske planine Velike planine in mnogih drugih športnih destinacij. V svojih prostorih v neposredni bližini bazena, kampa in mladinskega hotela ponujata organizacijo krajših in daljših vodenih izletov po kamniških planinah, izposojo gorskih koles, skoke z jadralnim padalom, tabore za skupine otrok, plezanje po balvanih, tudi po Sivnici, ki s svojimi 45 metri višine slovi kot največji balvan v tem delu Evrope, in vrsto drugih aktivnosti. V dolini Kamniške Bistrice vse bolj priljubljeno postaja tudi bolj adrenalisko suho soteskanje po soteski Sedelšček ali pa plezanje po brezpotjih. "Za adrenalinske športe se še vedno odloča manj ljudi. Turisti, med katerimi je bilo letos največ Francozov in Špancev, so se pri nama oglasili največkrat zaradi vodenih izletov po Veliki planini, ki tujce najbolj pritegne," pravita Damijan in Tadej, ki se veselita tudi ureditve hotela Malograjski dvor, saj bo tako v Kamniku prenočilo še več športnih užitkov željnih turistov.

Čeprav poletna sezona še zdaleč ni končana, pa sta načrtov polna športnika z mislimi že v zimski sezoni, ko bosta obiskovalcem Kamnika med drugim ponudila tudi ledno plezanje v dolini Kamniške Bistrice.

Damijan Kočar in Tadej Trobevšek

Garanje in žulji ju ne motijo

Blejska veslača Urban Ulčar in Vito Galičič sta se z navijači in klubskimi prijatelji veselila uspeha s svetovnega mladinskega prvenstva na Kitajskem, od koder sta prinesla srebrni odličji.

VILMA STANOVNIK

Bled - Čeprav je bilo vreme zaradi popoldanske plohe bolj temačno, je bilo v Mali Zaki v ponedeljek zvečer še kako veselo, saj so klubski prijatelji, domači, pa tudi navijači z gromkim aplavzom pričakali nova junaka veslaškega športa, **Vita Galičiča** in **Urbana Ulčarja** (oba VK Bled). Mlada Blejca sta s svetovnega mladinskega prvenstva v Pekingu prinesla srebrni odličji, ki sta ju zaslužila skupaj s sotekmovalcema v dvojnem četvercu, **Matevžem Kaiserjem** (DE Maribor) in **Matejem Rojcem** (VK Ljubljanica). Prav tako je bil čestitk deležen še en blejski veslaški up, **Žiga Pirih**, ki sicer domov ni prinesel odličja, se je pa izkazal s 5. mestom v dvojnem dvojcu skupaj z **Dejanom Sandičem** (VK Izola). "Naši mladi veslači so še enkrat več dokazali, da sodijo v svetovni vrh in pri preštevanju kolajn z največjih tekmovanj od leta 1981 smo ugotavljali, da se bližamo številki štirideset. To je res izjemen uspeh," je ob čestitkah mladim veslačem poudaril predsednik VK Bled **Peter Fajfar**, prav tako pa sta fantom in trenerjem za uspehe čestitala predsednik Veslaške zveze **Tomo Levovnik** in domači podžupan **Slavko Ažman**.

"Že ob odhodu na svetovno prvenstvo smo si želeli kolajno in potiho upali, da smo jo tudi sposobni dobiti. Sedaj so občutki res lepi in vsi skupaj uživamo," je z nasmehom pripovedoval **Vito Galič** z Bohinjske Bele, ki mu je spodbuda na njegovi veslaški poti starejši brat Žiga, izziv pa so mu tudi uspehi drugih blejskih veslačev. "Rad imam naravo, vodo in - kljub garanju in žuljem - je veslanje res lep šport," dodaja Vito, sicer dijak kranjske tehnične gimnazije in velik ljubitelj letalstva, tako kot njegov prijatelj in sotekmovalec v čolnu **Urban Ulčar**. "Do sedaj je bil moj najboljši rezultat lansko šesto mesto na svetovnem mladinskem prvenstvu, letošnje drugo mesto pa je zagotovo spodbuda za nove treninge in nastope med mlajšimi člani, saj sva zadnje leto mladinca. Konkurenca je med mlajšimi člani gotovo veliko močnejša in treba bo še več trenirati," se zaveda Urban, ki se je veslanju zapisal že pred šestimi leti.

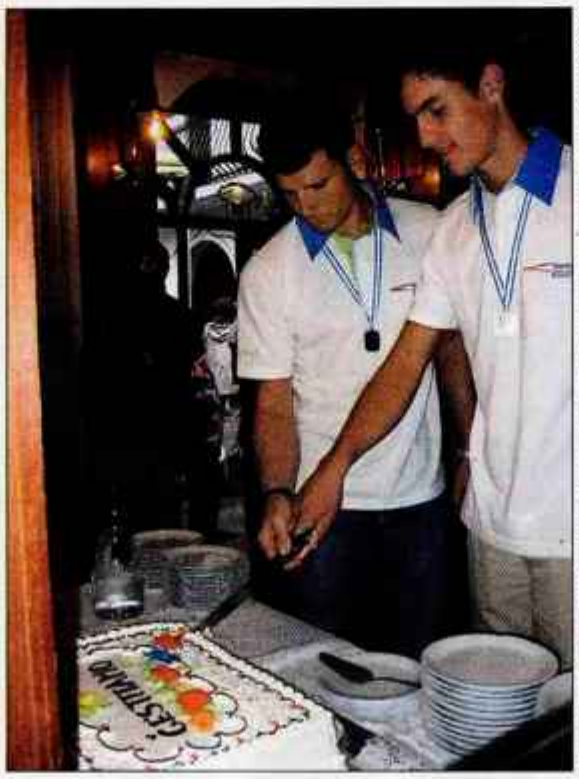

Vito in Urban sta razrezala slavnostno torto.

Po ovinkih od Todraža do Lučin

VILMA STANOVNIK

Gorenja vas - Z zabavnim večerom, na katerem se bodo na servisnem prostoru v Todražu predstavili vozniki in njihovi spremljevalci, se bo danes ob 19. uri začela gorsko-hitrostna dirka "Lučine 2007", ki šteje za srednjeevropsko prvenstvo, mednarodno regionalno prvenstvo Hrvaške ter državno in pokalno prvenstvo Slovenije. Na današnji uvodni prireditvi bo na ogled tudi nekaj tekmovalnih vozil na čelu s formulo 3000, Hondo Type R in civilnim Ferrarijem, za dobro razpoloženje pa bo poskrbela skupina Pop Design.

Jutri se bo nato 75 tekmovalcev iz kar osmih držav potegovalo za najvišja mesta. "Po 3,9 kilometra dolgi progi od Todraža do Lučin bo moč videti kar sedem formul, ki bodo za gledalce verjetno najbolj zanimive. Predvsem je treba omeniti, da se bo za najhitrejše čase na tehnično zahtevni progi poleg slovenskih tekmovalcev in glavnih favoritov Patrika Zajelšnika v prototipu ter Mirana Smrdelja v formuli 3000, borila tudi italijanska voznica Gabriella Pedroni v enaki formuli 3000. Slednja ne bo edina voznica na dirki, v skupini historic bo nastopila Čehinja Kamila Stara, slovenski predstavnici pa bosta Asja Zupanc (Mitsubishi Lancer evo VII) ter Špela Fabjan (Renault Clio RS Cup). Ne bodo pa manjkali tudi ostali najboljši slovenski vozniki. Gledalci bodo lahko uživali ob vožnjah Milana Bubniča, ki vodi v državnem prvenstvu, Sama Valanta, Igorja Dekleve, Aleša Preka ter Darka Peljhana, večkratnega prvaka v rallyu. Bubnič, Valant in Peljhan bodo nedvomno navduševali z atraktivnimi drsenji v zavojih," pravi predsednik organizacijskega odbora dirke **Viktor Oblak**.

Jutri se bo prireditev začela s tehničnimi pregledi ter administracijo, ob 14. uri pa bo prvi izmed treh uradnih treningov. Nedeljske vožnje bodo na sporedu ob 10., 14. in 16. uri.

V jubilejni sezoni veliko načrtov

Acroni bo še naprej podpiral jeseniške hokejiste, ki so si v novi sezoni zastavili naslov državnih prvakov, finale lige EBEL in uspešen nastop v reprezentančnih dresih.

JANKO RABIČ

Jesenice - Zdaj gre zares! To je glavno sporočilo s ponedeljkove novinarske konference v Kranjski Gori, na kateri je vodstvo Hokejskega kluba Acroni Jesenice predstavilo začetek nove sezone. "V sezoni, ko klub slavi 60-letnico delovanja, so naši strateški cilji trije: uvrstitev moštva v finale EBEL lige, osvojitev naslova državnega prvaka in uspešen nastop igralcev v reprezentančnih dresih v najelitnejši hokejski diviziji na svetu," je poudaril predsednik **Dimitrij Piciga** in dodal, da je pomembno, da so večino dolga iz preteklosti uspeli sanirati. Po temeljitejšem pregledu so ugotovili, da je bil večji, kot so pričakovali: 350.000 evrov, poleg tega pa še za 100.000 evrov posojil. Nov proračun kluba znaša 1.850.000 evrov. Glavni direktor družbe Acroni **Slavko Kanalec** je zagotovil, da bo jeklarska družba jeseniški hokej podpirala naprej, dober odziv je tudi med ostalimi sponzorji.

Novi trener kluba **Kim Collins** je pohvalil odlične kondicijske priprave, ki so potekale pod vodstvom **Roka Pekolja**. V dvorani Podmežakla je že led in trener je ta teden začel z uigravanjem moštva. Čeprav so ostali brez petih odličnih napadalcev, so vsi veliki optimisti, da bodo s to zasedbo in tremi tujimi igralci kos zahtevnim ciljem. "Čaka nas težka sezona v EBEl ligi. Naši nasprotniki so se okrepili z odličnimi igralci iz NHL lige. Pri tem si seveda znova vsi igralci želimo podporo s tribun. Imamo zvesto občinstvo, ki nas bodri doma in na težkih gostovanjih," je povedal kapetan **Dejan Varl**.

Prva tekma sezone v domači dvorani bo 28. avgusta ob 19. uri, nasprotnik bo tekmec iz EBEL lige, Gradec. Uradni začetek EBEL lige pa bo 21. septembra, Jeseničani pa bodo v prvem krogu gostovali na Dunaju.

Športni direktor Matjaž Mahkovec, predsednik kluba Stanislav Piciga, direktor Acronija Slavko Kanalec in kapetan moštva Dejan Varl (od leve proti desni) so pred sezono predstavili pričakovanja.

V torek zvečer je v Slovenijo prišel prvi tuji igralec, ki bo v novi sezoni igral za Acroni Jesenice. To je 31-letni švedski napadalec Markus Matthiasson, po njegovih besedah pa je dobro pripravljen, saj se zaveda kvalitete lige EBEL. Ostala dva tujca, ki sta pogodbi z Acronijem že podpisala, se bosta četi Kima Collinsa pridružila danes (Derek Bekar) oziroma v četrtek, 23. avgusta (Paul Healey). V. S.

BRNIK

Tri odličja z univerzijade doma

Na univerzijadi, ki se zaključuje v Bangkonku, so - po zaslugi radovljiške plavalke **Sare Isakovič** in telovadca **Saša Bertonclja** iz Gorenje vasi pri Retečah - naši športniki osvojili tri odličja. Sara in Sašo (na sliki z Mitjo Petkovškom) sta jih domov prinesla v sredo, saj je Sašo osvojil zlato na konju z ročaji, Sara pa srebro na 200 metrov prosto in bron na 200 metrov delfin. **V. S., foto: Tina Dokl**

VABILA, PRIREDITVE

Odprto prvenstvo Mojstrane v tenisu - Teniški klub Mojstrana bo od danes do nedelje na igriščih v Mlačci organiziral odprto člansko prvenstvo. Pričakujejo tudi več najboljših slovenskih igralcev. Danes in jutri bodo predtekmovanja, v nedeljo pa finalni obračuni. Začetek tekmovanj bo ob 9. uri. **J. R.**

Finale tekmovanja v skokih v vodo - Na kopališču Ukova bo jutri, v soboto, finale letošnjega tekmovanja v skokih v vodo z 10-metrskega stolpa za pokal mesta Jesenice. Nastopili bodo najboljši tekmovalci iz različnih slovenskih klubov, ki so zbrali največ točk na prvih dveh tekmovanjih v juniju in juliju. **J. R.**

Jutri nogometni derbi v Domžalah, v nedeljo v Kranju - V zaostali tekmi 3. kroga prve lige Telekom je ekipa Domžal v sredo gostovala pri Livarju in z golom Andraža Kirna zmagala z 0:1. Jutri, v soboto, z začetkom tekme ob 20.30 Domžalčani gostijo vodilni Maribor. V 2. SNL bo ekipa Triglava Gorenjske v nedeljo ob 17.30 doma gostila ekipo Krškega. **V. S.**

89.8 91.1 96.3
RADIO SORA
Gorenjski prijatelj
Radio Sora d.o.o.,
Kapucinski trg 4, 4220 Škofja Loka,
tel.: 04/506 50 50, fax: 04/506 50 60,
e-mail: info@radio-sora.si

Občina Žirovnica, Breznica 3, 4274 Žirovnica
tel.: 04 5809, fax.: 04 5809 109

JAVNI RAZPIS

Na podlagi določil 68. člena Zakona o javnih uslužbencih objavljamo prosto delovno mesto
višjega svetovalca, svetovalca ali pripravnika za pravne zadeve za določen čas nadomeščanja.

Kandidati morajo izpolnjevati naslednje pogoje:
- univerzitetna izobrazba pravne smeri,
- najmanj 7 mesecev delovnih izkušenj (za pripravnika 0),
- državljanstvo Republike Slovenije,
- ne smejo biti pravnomočno obsojeni zaradi naklepnega kaznivega dejanja, ki se preganja po uradni dolžnosti in ne smejo biti obsojeni na nepogojno kazen zapora v trajanju več kot šest mesecev,
- zoper njih ne sme biti vložena pravnomočna obtožnica zaradi naklepnega kaznivega dejanja, ki se preganja po uradni dolžnosti.

Z izbranim kandidatom bomo sklenili delovno razmerje za določen čas s polnim delovnim časom, s trimesečnim poskusnim delom za čas nadomeščanja začasno odsotne delavke, predvidoma do 30. 09. 2008. Delovno mesto se bo opravljalo v nazivu višji svetovalec ali svetovalec I., II. ali III., odvisno od izpolnjevanja pogojev in pridobljenega naziva kandidata. V primeru, da ne bo primernih kandidatov za višjega svetovalca ali svetovalca, bomo zaposlili pripravnika.

Prijava mora vsebovati:
- prijavo, vlogo na razpis,
- kratek življenjepis,
- fotokopijo diplome,
- izjavo kandidata, da je državljan Republike Slovenije,
- izjavo kandidata, da ni bil pravnomočno obsojen zaradi naklepnega kaznivega dejanja, ki se preganja po uradni dolžnosti in da ni bil obsojen na nepogojno kazen zapora v trajanju več kot šest mesecev,
- izjavo kandidata, da zoper njega ni bila vložena pravnomočna obtožnica zaradi naklepnega kaznivega dejanja, ki se preganja po uradni dolžnosti,
- izjavo, da za namen tega razpisnega postopka dovoljuje Občini Žirovnica pridobitev podatkov iz 4., 5 in 6. alineje iz uradne evidence.

Zaželeno je znanje angleškega ali nemškega jezika. Prav tako je zaželeno, da kandidat v prijavi poleg formalne izobrazbe navede tudi druga znanja in veščine, ki jih je pridobil.

Kandidati naj pošljejo pisne prijave v 15 dneh od dneva objave tega razpisa na naslov: Občina Žirovnica, Breznica 3, 4274 Žirovnica ali na elektronski naslov: obcina@zirovnica.si. Za pisno obliko prijave se šteje tudi elektronska oblika, pri čemer veljavnost prijave ni pogojena z elektronskim podpisom.
Kandidati bodo o izbiri pisno obveščeni najkasneje v 8 dneh po opravljeni izbiri. Obvestilo o končanem izbirnem postopku bo objavljeno na spletni strani Občine Žirovnica, www.zirovnica.si.
Za dodatne informacije smo na voljo na tel. 04/5809100 ali 04/5809113 (Mihaela Čulum).
V besedilu natečaja uporabljeni izrazi, zapisani v moški slovnični obliki, so uporabljeni kot nevtralni za moške in ženske.

Številka: 100-0018/2007
Datum: 13. 08. 2007

Leopold POGAČAR
ŽUPAN

GG IZLETI

TULLN 25. avgust 2007
cvetlični sejem in krožni ogled Dunaja
Cena izleta je 31 eur - naročniki Gorenjskega glasa imajo 5 % popust.

8. september 2007
KUMROVEC IN TUHELJSKE TOPLICE
ogled Kumrovca in kopanje v Tuheljskih toplicah
Cena izleta je 28 eur - naročniki Gorenjskega glasa imajo 10 % popust.

vsako soboto
GARDALAND in CANEVAWORLD - cena 48 EUR

najavljamo
OKTOBERFEST, 29.9. 2007 - cena 39 EUR

Prijave: Gorenjski glas po tel.: 04/201 42 41 ali
Agencija Linda po tel.: 04/235 84 20
ali 041/248 773.

Gorenjski Glas
TURISTIČNA AGENCIJA LINDA

Čakajo jih nove naloge

Letalska enota policije je praznovala 40 let, v prihodnje bo še okrepila svoje delovanje, ki bo zahtevalo tudi kadrovske okrepitve.

MATJAŽ GREGORIČ

Brnik - Letalska enota policije je pred kratkim obeležila štirideseto obletnico delovanja. Ustanovili so jo leta 1967, ko je takratna milica dobila v uporabo prvi trisedežni helikopter, ki je že naslednje leto prvič sodeloval pri reševanju v gorah. Reševanje v gorah pa je samo ena od nalog, ki jih že štiri desetletja opravljajo policisti letalci. Helikopterji so postali nenadomestljivi pri urejanju in nadzorovanju cestnega prometa, zasledovanju storilcev kaznivih dejanj, nadzoru državne meje in reševanju ob naravnih nesrečah in nesrečah v gorah, pri prevozu dojenčkov v inkubatorjih, hudo bolnih in poškodovanih, pri odkrivanju in gašenju požarov na prostem, gradnji žičnic, planinskih koč, pri postavljanju oddajnikov in daljnovodov. Nešteto je primerov, ko so lahko helikopterji učinkovito priskočili na pomoč in rešili dragoceno življenje ali preprečili hujše posledice.

Enota letalske policijske enote, ki ima svoje hangarje in prostore na letališču na Brniku poleg policijskih operativnih nalog opravlja tudi iskanje in reševanje, nujno helikoptersko medicinsko pomoč, prevoze bolnikov in ponesrečencev, prevoze dojenčkov v inkubatorju, "gostje" policistov pa so nemalokrat tudi predstavniki države. Letalska policijska enota, ki jo vodi **Vojko Robnik**, vsako leto opravi približno 2000 ur letenja s helikopterji, večino pri izvajanju policijskih nalog in nalog v sistemu zaščite in reševanja. Trenutno je v enoti zaposlenih 19 pilotov. Štiri posadke sodelujejo pri vsakodnevnem opravljanju helikopterske nujne medicinske pomoči, tri pa pri gorskem reševanju. Te naloge se opravljajo "na klic", zato morajo biti posadke dobro usposobljene, ker časa za pripravo na let praktično ni, za natančno lokacijo pristanka pa posadka pogosto izve šele, ko je že v zraku. Pri opravljanju nalog z

Najnovejši helikopter Augusta A-109 Power ima opremo, ki omogoča tudi letenje v slabših meteoroloških razmerah in ponoči z uporabo očal za nočno gledanje. / Foto: Tina Dokl

veččlansko posadko so bolj izkušeni piloti vodje helikopterja, mlajši pa v vlogi kopilotov pridobivajo dragocene izkušnje. Poleg pilotov je v enoti zaposlenih tudi 11 tehnikov-letalcev, ki skrbijo za brezhibno delovanje helikopterjev in opreme, poleg tega pa tudi aktivno sodelujejo kot člani letalskih posadk pri nekaterih nalogah policije. Do leta 2012 bo enota povečala število zaposlenih pilotov in tehnikov letalcev, prav tako je načrtovana organizacijska prilagoditev schengenskim zahtevam, kot je na primer začasna namestitev helikopterjev in posadk na druga letališča. Poleg bo v skladu s temeljnim razvojnim programom posodobljen tudi letalski park, že prihodnji mesec pričakujejo novi Eurocopter EC-135, ki bo namenjen nadzoru schengenske meje.

KRIMINAL

KRANJ

Romun z lažnim zlatom

Kranjski policisti so stopili na prste prodajalcem lažnega nakita. V roke jim je prišel romunski državljan, ki je na avtocesti med cestninsko postajo Torovo in Kranjem ustavljal voznike in jim v nakup ponujal nakit iz medenine, označen z žigom za zlato. V postopek so se vključili tudi delavci Carine, ki so pri pregledu osebnega avtomobila našli še 199 kosov različnega nakita, verižice, zapestnice in prstane iz medenine. Policisti so osumljencu zasegli tudi mobilni telefon, ki je bil prav tako pridobljen na nečeden način, za vse skupaj pa ga bodo ovadili tožilstvu.

Požar opustošil lopo

V torek zvečer je popolnoma zgorelo leseno gradbeno skladišče na Primskovem, škode je za 50 tisočakov.

MATJAŽ GREGORIČ

Kranj - V torek zvečer okoli 23. ure so na pomoč poklicali kranjske poklicne gasilce, ki so oddrveli na Primskovo, kjer je zagorela večja lesena lopa. V objektu je bilo skladišče gradbenega podjetja, v njem pa so bili spravljeni gradbeni opaži, orodje, gradbeni material, gradbeni stroji in tri vozila. Pri gašenju požara so se poklicnim gasilcem pridružili tudi člani PGD Primskovo. Gasilcem je pred ognjenimi zublji uspelo rešiti tovorno vozilo, drugo poltovorno vozilo in starejši terenec pa sta zgorela. Pogasili so tudi dve plinski jeklenki in cisterno, v kateri je bilo tisoč litrov nafte, prav tako so pred ognjem obvarovali delavnico, ki je v sklopu objekta. Ker požar v nočnem času še ni bil v celoti pogašen, so policisti s ogledom požarišča nadaljevali v sredo zjutraj. Kot je povedal tiskovni predstavnik Policijske uprave Kranj Zdenko Guzzi, vzrok požara, ki je povzročil za 50.000 evrov škode, še ni znan, na delu pa so tudi forenziki, ki preiskujejo, ali ogenj ni bil morda podtaknjen.

KURILNO OLJE
DATRIS
GREJE MOČNEJE
080 2341
Datris d.o.o., Brezje c. 17, 4260 Bled

Gorenjska Gremo gor.

NESREČE

KRANJSKA GORA

Pri delu padel s strehe

V torek ob pol desetih se je v Kranjski Gori pripetila delovna nesreča. S strehe stanovanjske hiše je padel 56-letni domačin, ki mu je spodrsnilo, padel je v globino približno osem metrov in obležal hudo telesno poškodovan na asfaltiranem dvorišču. Prvo pomoč sta nudila zdravnik iz ZD Kranjska Gora in zdravnica iz ekipe nujne medicinske pomoči.

BOHINJ

Padalec padel v jezero

Za 46-letnega nemškega državljana se je torkov polet s padalom končal s padcem v Bohinjsko jezero. Padalec je poletel v skupini jadralnih padalcev, z vzletišča Vogar. Ko je priletel nad Bohinjsko jezero, se mu je pri poskusu obrata za 360 stopinj zaprlo padalo, tako da je z višine približno 50 metrov padel v jezero ter se poškodoval. V bližini so bili takrat kopalci z gumijastim čolnom, ki so ponesrečenega privlekli do obale in mu nudili prvo pomoč. Zdravniki v ljubljanskem Kliničnem centru so kasneje ugotovili, da jo je izkušen padalec k sreči odnesel le z lažjimi poškodbami in pretresom možganov. **M. G.**

Pol leta po uvedbi vstopnine so na Blejskem otoku zaključili prvo fazo obnove

Z denarjem od vstopnine že marsikaj novega

VILMA STANOVNIK

Ukrep blejske župnije, oziroma Družbe sv. Martina, ki jo je župnija Bled januarja leta 2005 ustanovila za upravljanje z Blejskim otokom, da za obisk otoka letos začne pobirati vstopnino, je že prinesel sadove. Čeprav je bilo glede zaračunavanja vstopnine v začetku precej polemik in nejevolje, pa so sedaj le še redki obiskovalci, ki se obregnejo ob dejstvo, da je treba seči v denarnico.

Pomisleki so se izkazali za neupravičene

"Res je bilo ob uvedbi vstopnine, zlasti s strani občine precej pomislekov glede obiska turistov in odpovedi agencij. Izkazalo pa se je, da so bili vsi ti dvomi neupravičeni, saj tujci vstopnino sprejemajo kot dejstvo po vsem svetu. Glede agencij, ki so imele že sklenjene posle, pa smo se odločili, da jim v letošnjem letu cene vstopnic znižamo," v imenu Družbe sv. Martina pravi **Danica Sebanc** in dodaja: "Ne smem reči, da v zadnjih mesecih nikoli ni bilo nobene pripombe glede pobiranja vstopnine, vendar pa oba pri nas zaposlena, ki skrbita za pobiranje vstopnine, te pripombe slišita vse bolj poredko. Mi pa smo zelo zadovoljni, ker oba dobro poznata zgodovino otoka in obiskovalcem znata odgovarjati tudi na različna vprašanja. Poleg tega pa je pomembno tudi to, ker že s svojo prisotnostjo in pozornostjo tudi "pazita" na cerkev. Prej je v njej lahko vsak počel, kar se mu je zljubilo, od obešanja na zvon, do nespoštljivega obnašanja. Sedaj imajo obiskovalci pač občutek, da je cerkev varovana, da ne smejo v njej početi ravno vsega, vstopati z živalmi in podobno. Morda res ni vedno dobro, da je nekaj zastonj, saj potem marsikdo misli, da je celo v cerkvi vse dovoljeno," dodaja Sebančeva, ki je sprva za župnijo vodila finance, sedaj pa v Družbi sv. Martina skrbi tudi za usklajevanje dela zaposlenih in za investicije.

Obnova je bila nujna

"Dohodki iz dnevnega bara in od prodaje spominkov so prej zadoščali zgolj za redno vzdrževanje na otoku. Tega pa je precej, saj so stvari večino stare, vrsto let se ni nič obnavljajo in že tekoče vzdrževanje je drago. Prejšnji najemniki na otoku so pač skušali čim več zaslužiti, za obnovo in vzdrževanje lokala in proštije, kjer je bil prej tudi lokal, pa se niso zanimali. Ko smo mi prevzeli dnevni bar z gostinskim vrtom, smo se odločili, da bo proštija služila kulturi, za začetek pa smo prostore v pritličju uredili za prodajo spominkov in razstavo jaslic, v nadstropju pa je od sredine aprila odprta zanimiva razstava, s katero avtorica Ladina Korbar v glini predstavlja oblačila naših prednikov. Ker sedaj spominke prodajamo v proštiji, smo prejšnji kiosk namenili za prodajo vstopnic," pravi Danica Sebanec in pojasnjuje, da so z vstopnino na otoku v slabe pol leta zaslužili okoli 130 tisoč evrov. V dneh največjega obiska - navadno so to nedelje - je bil dohodek tudi blizu tisoč petsto evrov.

"S tem denarjem smo v celoti obnovili streho cerkve, žlebove, bakrene dele, strelovod pri zvoniku ter manjšo stavbo za cerkvijo, ki ji pravimo puščavca. Tako sta za prekriti ostali še mežnarija in proštija. Sprva smo namreč mislili, da bo na teh dveh stavbah zadoščala zgolj zamenjava nekaterih delov dotrajane opeke, toda izvajalci iz Gradbenega podjetja Bohinj, ki so strehe dobro pregledali, so ugotovili, da bo tudi na teh dveh stavbah treba strehe dodobra obnoviti," pojasnjuje Danica Sebanc in dodaja, da je bila dosedanja prenova stavb vredna 160 tisoč evrov. Ker pa so morali urediti še poti po otoku, obnoviti ograje in mostiček, pa je račun na koncu še za 15 tisoč evrov višji.

Želijo si dolgoročne najemne pogodbe

"Z izvajalci del smo bili zelo zadovoljni, oni pa so nam šli na roke tudi pri plačilu, saj smo se dogovorili, da bomo račune poravnavali v skladu s prilivi od vstopnine, kar računamo, da bo v mesecu septembru. Za urejanje poti pa smo se dogovorili še za kasnejši rok," tudi pravi Sebančeva, ki je prepričana, da bo Družba sv. Martina tudi vnaprej najboljši upravljavec objektov na otoku. "Župnija Bled je bila od leta 1992 začasni upravljavec na otoku, po ustanovitvi Družbe sv. Martina pa z otokom upravlja naša družba. Ker sodni postopek glede lastništva ni bil zaključen, nismo imeli najemne pogodbe, sedaj, ko pa se je zaključil, pa je nujno potrebna najemna pogodba z državo. Zaenkrat se še ni nič zgodilo, upamo pa, da se bo čim prej, saj bi v tem primeru lahko obnovo ostalih objektov začeli kar bo mogoče hitro," tudi pravi Danica Sebanc, ena od desetih zaposlenih v Družbi sv. Martina, ki se je razveselila tudi dejstva, da je zelo zaseden domači župnik **Janez Ambrožič** te dni dobil pomočnika **Lucijana Potočnika** iz Kranja: "Ko bomo predsedovali Evropski uniji, bo vodil tudi delegacije na otok, ker pa govori več tujih jezikov, pa bo skrbel še za duhovno oskrbo turistov," še dodaja Sebančeva.

Čeprav je bilo glede zaračunavanja vstopnine v začetku precej polemik in nejevolje, pa so sedaj le še redki obiskovalci, ki se obregnejo ob dejstvo, da je treba seči v denarnico.

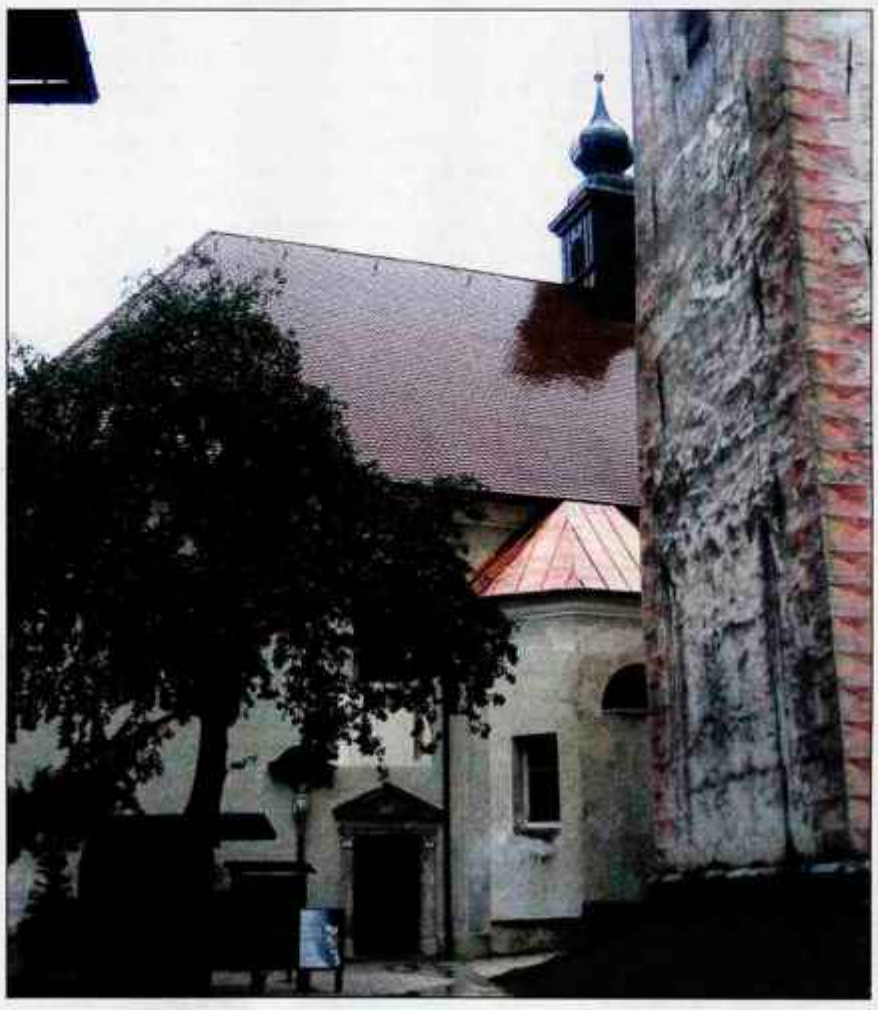

Z denarjem, zbranim od vstopnine, so na Blejskem otoku na novo prekrili streho cerkve, bakrene dele strehe, zamenjali žlebove in strelovod, pa tudi manjšo stavbo za cerkvijo.

POGOVOR

Razgledi

Dvaintridesetletni diplomirani socialni delavec in skorajšnji magister družbenih ved, predsednik Stranke mladih Slovenije Darko Krajnc, je eden od kandidatov za predsednika države.

Predsednik je glas ljudstva

Darko Krajnc, najmlajši predsedniški kandidat v zgodovini Slovenije

Danica Zavrl Žlebir

Kaj vas je motiviralo, da tako rekoč na začetku svoje politične kariere "naskakujete" položaj predsednika, ki ga politiki običajno načrtujejo za vrh (ali konec) svoje politične poti?

"To ni začetek moje politične kariere, začela se je že pred kakimi desetimi leti, ko so me kolegi na fakulteti nagovorili, naj bi bil predstavnik študentskega doma. Kasneje sem bil minister za socialo in zdravstvo v študentski vladi, potem predsednik Študentske organizacije Slovenije, od tam me je pot zanesla v Stranko mladih Slovenije, kjer sem dve leti in pol predsednik. Že drugi mandat sem občinski svetnik v občini Šentilj, bil pa sem tudi kandidat na državnozborskih volitvah, tako da v politiki nisem kak začetnik. Predstava o predsedniku države kot starejšem gospodu na koncu politične kariere ali celo življenjskih moči, jemlje čar in energijo tej funkciji. Sem tisti, ki lahko tej funkciji prispeva več energije, svežine, dinamike, tudi moja mladost je prednost in ne ovira, prav tako mladost ni povezana neposredno z izkušnjami: nekdo si jih lahko v desetletju nabere več kot drugi v dvajsetih ali petdesetih letih."

Kako ocenjujete svoje možnosti v predsedniški tekmi s politično veliko bolj prepoznavnimi kandidati?

"Mislim, da sodim v prvo polovico, kaj več napovedovati vnaprej pa bi bilo nehvaležno. Prav bi bilo, da bi imeli vsi tisti, ki v javnosti ne veljamo za favorite, v medijih enako možnost nastopati in se predstavljati sodržavljanom, kot jo imajo trije najbolj prepoznavni kandidati. Če bo tu veljala enakopravnost za vse, verjamem, da lahko marsikoga prepričam ravno s svojo neobremenjenostjo. V dvajsetih letih enih in istih obrazov, enih in istih načinov politike predstavljam nov, svež veter v politiki. Menim, da se daje prevelika pozornost prvim trem kandidatom. Ti pa so politiki starega kova, birokrati, pri katerih že umetno potencirajo njihovo favoriziranje, sedaj že celo s pozornostjo bivših predsednikov. Mislim, da to ni demokracija. Demokracija zame pomeni enakost možnosti in tu bi morali vsi drugi kandidati imeti več možnosti. Sicer pa do sedaj še nismo intenzivno začeli kampanje (uradna se tako ali tako še ni začela). Drugo pa je, kako so bili moji dogodki javno opaženi. Velikokrat so se mediji spotaknili ob to, da SMS pač ni parlamentarna stranka, kar se mi zdi zgrešeno. Kot predsednik zunajparlamentarne stranke sem denimo pisal predsedniku države javno pismo, ki ni bilo nikjer objavljeno. Kdove, če bi pisal kot državljan, ali ne bi bilo deležno več pozornosti. To je tudi eden od razlogov, zakaj kandidiram. V to kampanjo želim vnesti razpravo, ki se bo ukvarjala z resnimi življenjskimi temami, ne pa že spet kot v vseh preteklih dvajsetih letih z mejo s Hrvaško."

Ste že potipali svoj teren, katera je vaša ciljna skupina?

"V tem času sem se ukvarjal tudi z magistrsko nalogo in jo moral zaključiti (septembra imam zagovor), zato kampanja ni bila tako intenzivna, kot bi bila sicer. Usmerjena pa bo k vsem ciljnim populacijam, posebej pa še h generaciji mladih. Želim namreč izpostaviti probleme mladih, njihovo osamosvajanje, problem nastopa službe, dostopnosti do stanovanj, do kreditov, tudi dostopa do vrtcev, usklajenost družinskega in delovnega življenja. Zavzemam se tudi za odgovoren odnos do okolja. Sem za gospodarski razvoj, a ne v škodo okolja in kakovosti življenja posameznikov. Kakovost življenja je ena tistih stvari, ki jih želim poudarjati. O tem je treba govoriti, saj več kot dve tretjini ljudi zaslužita podpovprečno plačo, pri čemer so cene domala na ravni Evropske unije, plače pa veliko pod njo. To so stvari, o katerih mora tudi predsednik odpirati razprave, predvsem pa tudi o vseh zakonskih spremembah, ki zadevajo življenje ljudi. Pooblastila predsednika so resda omejena na vsega osem funkcij, a bistvena njegova vloga je neformalna, ključna je njegova pojava predsednika kot človeka, ki je blizu ljudem. Nekdo, ki je izvoljen neposredno, je tako rekoč glas ljudstva, zato mora imeti težo in možnost, da nekatere stvari izpelje, ne glede na to, ali se vlada z njim strinja ali ne."

Darko Krajnc / Foto: Tina Dokl

Kako bi vi reševali konflikt, ki je letos nastal med vlado in predsednikom?

"Tak konflikt obstaja na podlagi vseh preteklih dogodkov, ki delijo Slovenijo. Kot kandidat bi jih želel preseči. Mislim, da je konflikt velikokrat potreben za napredovanje, in prav je, da se soočijo različna mnenja, vendar pa je treba najti kompromis in ne trmasto do konca vztrajati vsak na svoji strani. O teh stvareh je morda smiselno, da na koncu presodi celo ljudstvo. Državljani so v državljanske pobude premalo vključeni, referendumi so omejeni, sicer pa obstajajo tudi drugačne možnosti, denimo javnomnenjske raziskave, s katerimi se da priti do razmeroma verodostojnih rezultatov. Dostikrat se na ta način išče mnenje ljudi, pa se ga velikokrat ne upošteva."

V svojem volilnem programu omenjate skrb za "malega človeka". Je vaš socialni čut pripisati tudi vašemu otroštvu, ki ste ga preživeli v rejništvu?

"Rojen sem v Mariboru, odraščal sem na vasi v rejniški družini, kjer je še vedno moje stalno bivališče. Temu področju sem posvetil tudi veliko svojega prostovoljnega dela. Sedaj sem podpredsednik rejniškega društva Slovenije. Doštudiral sem socialno delo. Želim pokazati vsem rejencem, da tudi rejenec lahko uspe in se razvije v uspešnega posameznika, ki zna poskrbeti zase in tudi za druge. Vidi se, kdo ima čut za ljudi in za njihovo dobro, sam sem že takšen človek. Rad se družim z ljudmi in ne znam si zamišljati tega, da ne bi imel okrog sebe ljudi."

Zelo odmevna je bila lani pobuda vaše stranke za brezplačne vrtce za vse otroke. Ministrstvo za delo, družino in socialne zadeve sedaj prihaja s predlogom o brezplačnem vrtcu za drugega in tretjega otroka. Kako ga ocenjujete? Bi lahko rekli, da je to uspeh vaše stranke ali morda menite, da so vam "ukradli" idejo?

"Tega smo v naši stranki že kar vajeni, saj je več akcij v preteklosti zraslo na našem zelniku, potem pa so to drugi najprej negirali, potem pa prikazali kot svojo zamisel. Tako se je denimo zgodilo s predlogom o ukinitvi vojaške dolžnosti v Sloveniji in uvedbo profesionalne vojske. Podobno je z vrtci. Pobudo smo lani predstavili v državnem zboru, kjer so se vsi strinjali, da je v Sloveniji vrtec drag, med najdražjimi v Evropi, zlasti po tem, kolikšen delež družinskega proračuna zajame. Od 20 do 30 odstotkov družinskih prihodkov namenjajo naše družine za plačilo vrtca, na Švedskem pa največ šest odstotkov družinskih prejemkov. Tu so najbolj obremenjene družine s povprečnimi plačami. Naredili smo vse izračune, jih proučili in napisali zakon, ki bi omogočil brezplačen vrtec za vse otroke, enako dostopnost pa tudi vse nadaljnje izobraževanje. Če govorimo, da je Slovenija mala država, ki nima druge moči kot znanje, bi se tudi ta investicija na dolgi rok povrnila, znebili pa bi se tudi vse nepotrebne birokracije, saj sedaj starši potrebujejo celo vrsto dokazil o svojih dohodkih in premoženjskem stanju. Vladni predlog pa pomeni še več birokracije, pogoji o tem, kdaj bi kdo imel vrtec brezplačen, pa so tudi malo čudni, saj ni prav veliko primerov, ko sta hkrati v vrtcu po dva ali trije otroci. Sicer pa pozdravljam namero vlade, da je to nemara prvi korak k brezplačnim vrtcem, in izjavo ministra, češ da brezplačni vrtci za vse morda niso tako nerealna zadeva. Mi še vedno verjamemo, da je naš predlog pravi, in bomo še vztrajali. Naši izračuni tudi dokazujejo, da ne gre za tako velik strošek, 1,04 odstotka BDP, medtem ko v državah OECD vlagajo v predšolsko vzgojo od 1,3 do 2,3 odstotka BDP."

Pooblastila predsednika so resda omejena na vsega osem funkcij, a bistvena njegova vloga je neformalna, ključna je njegova pojava predsednika kot človeka, ki je blizu ljudem.

POGOVOR

Razgledi

Danilo Türk, dolgoletni veleposlanik Slovenije v Združenih narodih, nekdanji pomočnik generalnega sekretarja OZN, profesor na pravni fakulteti, strokovnjak za človekove pravice, se poteguje za položaj predsednika države.

Dragocene mednarodne izkušnje

DANILO TÜRK, KANDIDAT ZA PREDSEDNIKA DRŽAVE

DANICA ZAVRL ŽLEBIR

Domala vse obdobje samostojnie Slovenije ste preživeli kot njen diplomatski predstavnik na tujem in se z aktivno politiko niste ukvarjali. Kako da ste se odločili za tak preobrat?

"Delal sem nekaj let kot slovenski veleposlanik v OZN, kar je bila diplomatska funkcija, a tudi politično definirana. Imel sem opravka s političnimi vprašanji, ki zadevajo položaj v mednarodni skupnosti in tudi veliko komunikacij z vodilnimi slovenskimi političnimi ljudmi, ki so prihajali v New York in smo se pogovarjali o različnih političnih vprašanjih. Moje delo je torej vendarle bilo na mestu in z dejavnostmi, ki so izrazito politične. Tudi ko sem bil pomočnik generalnega sekretarja Združenih narodov, sem se ukvarjal s političnimi vprašanji. Politično udejstvovanje mi ni tuje, res pa je, da vstopam na slovensko politično sceno prav sedaj na bolj viden način. To je nek nov izziv, a situacija, v kateri lahko morebiti kaj prispevam."

Kakšni so odzivi na vašo kandidaturo? Ena od anket, ki kaže, da vas podpira revnejši sloj, mladi ...

"Zadovoljen sem z odzivi javnosti in volivci na kandidaturo. Upoštevam tudi dejstvo, da je moja odločitev relativno nova, sem razmeroma nov kandidat, o katerem se prej ni široko javno govorilo, čeprav so mi mnogi zasebno svetovali, naj se spustim v politiko. Če vse to upoštevamo, je stopnja podpore, ki se je razvila v zadnjem mesecu in pol, odkar sem kandidat, zelo dobra. Je še razmeroma zgodnja faza, prezgodaj je delati zaključke, tudi posamezne ankete nikoli ne zajamejo celotnega spektra. Nič nimam proti, če me opisujejo kot kandidata, ki ima posluh za ljudi, ki se v fazi tranzicije niso najbolje pozicionirali. Mi imamo probleme z razslojevanjem v družbi in treba je biti občutljiv na probleme ljudi, biti privržen solidarnosti, ki mora obstajati, če hočemo biti stabilna in zrela družba. Kar ste te dni lahko prebrali v časopisih: všeč mi je, če moj pristop razumejo ljudje, ki si želijo solidarnosti in ohraniti določene socialne pridobitve, ki so nekatere zgodovinsko pridobljene, denimo pravica do zdravstvenega varstva. V nadaljevanju kampanje bom veliko v stiku z ljudmi, jih poslušal in računam, da bom izvedel kaj več, v kakšnem stanju je naša družba in kaj lahko predsednik stori."

Ali dobro poznavanje svetovne politike, pridobljeno v vaši dolgoletni diplomatski karieri, razumete kot prednost pri opravljanju predsedniške funkcije?

"Spoštujem resne kandidate, ki se pojavljajo v tej kampanji, in mislim, da vsak prispeva svojo izkušnjo, svoje kvalitete. S tega stališča sem v predvolilnih razpravah pripravljen pokazati, da so diplomatske izkušnje pomembne za predsednika, tako v domačih razpravah, kjer sta potrebna strpnost in dobra volja (vse, kar potrebujete v diplomaciji, potrebujete tudi doma), in drugič, za predsednikovo delo pridejo prav mednarodne izkušnje, kajti predsednik ima v mednarodnih odnosih določeno vlogo, zato je prav, da zna dobro sodelovati z državami in mednarodnimi organizacijami. Mislim, da bi lahko s svojimi izkušnjami nekaj prispeval."

Blizu vam je model aktivnega predsednika. Kako bi ga razložili?

"Mislim, da je pravna opredelitev položaja predsednika kar zahtevna, čeprav predsednik nima veliko formalnih pooblastil. Od njega se pričakuje nastopanje in komunikacija s parlamentom, komunikacija z vlado, kar so pomembne politične naloge. Od predsednika pa se pričakuje še več, ker je izvoljen neposredno na splošnih volitvah. To mu daje posebno močno legitimnost, ljudje pričakujejo, da bo izražal mnenja o določenih družbenih vprašanjih, zlasti dolgoročnih, a tudi o trenutnih vprašanjih. Tu vidim dobre razloge za pojmovanje predsednika kot aktivnega. V družbi je treba povečati tudi pozornost do dolgoročnih aspektov, ki v dnevni politiki ne pridejo veliko do izraza, kamor denimo sodijo tudi vprašanje solidarnosti, vprašanje revščine, vprašanje solidarnosti med generacijami. To so vprašanja, za katera je prav, da se predsednik na njih angažira."

Foto: Tina Dokl

Sestavili ste tudi programski svet iz osmih uglednih osebnosti, ki sodelujejo pri oblikovanju vašega programa. Kateri so njegovi bistveni poudarki?

"V programu so vsa področja, na katerih je treba razviti dobro idejo o predsednikovih vlogah. O tem se želim posvetovati, saj ne morem vsega vedeti sam. To so področja ekonomije, ekologije, pravne ureditve in človekovih pravic, področje obrambe in nacionalne varnosti, znanosti, kulture, rad bi vključil tudi kakega prepoznavnega in uspešnega slovenskega športnika ali športnico, saj je treba tudi slovenske športne rezultate spoštovati in ljudi, ki so jih dosegli, vključevati v razpravo ter videti, kaj bi se dalo storiti, da bi bili na tem področju boljši, ne le pri dosežkih, pač pa tudi pri družbenem obravnavanju uspešnih slovenskih športnikov."

Je pa vaš programski svet uravnotežen po spolih?

"To je izkustveno: pri vsakem projektu potrebujete tim, en sam človek ne more veliko narediti. Tim je optimalen, če imate približno uravnoteženo zastopane moške in ženske. To sem spoznal, ko sem delal v varnostnem svetu, kjer sem imel diplomatsko ekipo, ki je bila sestavljena približno pol - pol. Tudi v Združenih narodih, ko sem oblikoval razne delovne skupine, sem vedno gledal, da sem imel takšno ravnovesje. Iz tega izhaja zelo produktivna dinamika, ljudje razpravljajo zelo produktivno, rezultati so boljši. Tega vidika ne kaže podcenjevati, saj je zelo praktičen."

Ob nedavnem dnevu mladih so nevladne organizacije v Sloveniji spodbudile mlade, naj pišejo pismo predsedniškim kandidatom in v njem izrazijo svoje mnenje o izstopajočih družbenih problemih. Kako vi ocenjujete sodelovanje mladih v družbenem življenju pri nas?

"Kot profesor na pravni fakulteti se ves čas srečujem z mladimi ljudmi. Poznam njihove uspehe, so odlična mlada generacija, poznam pa tudi njihove tesnobe in težave. So težave s službami, z vključevanjem, z reševanjem problemov, ki jih ima mlad človek, da si ustanovi lastno družino. Tukaj je treba pošteno razmisliti, kako mladim pomagati. Ne gre namreč le za mlade, pač pa tudi za to, kako bodo mladi naredili največ, da bi tudi drugi imeli kaj od tega. Moja generacija bo čez nekaj let že odvisna od dela sedanje mlade generacije. Odšli bomo v pokoj in treba je razmišljati, kako bomo pomagali mladim, da bodo razvili svoje sposobnosti na tak način, da naše pokojnine ne bodo problem. Imamo izrazit razlog za solidarnost med generacijami, da najdemo dobre rešitve, tako za mlade kot tudi za starejše ljudi, ki jih kaže na pravi način angažirati v aktivnih procesih. O tem precej razmišljam in tudi tu bi rad, da mi kolegice in kolegi v programskem svetu svetujejo in pomagajo oblikovati dobre ideje za delo. Predsednik lahko usmerja družbeni dialog, razpravo o problemih, kot so zaposlovanje, pridobivanje kreditov, reševanje stanovanjskih problemov mladih ... Tako jih potem lažje rešujejo tisti organi, ki imajo pristojnosti na teh področjih. Ne gre za konkurenco, pač pa za medsebojno dopolnjevanje."

V volilnem letu se spet izraziteje kažejo težave, povezane z mejo s Hrvaško. Kako naj se predsednik države vključi v reševanje takšnih problemov?

"Mislim, da moramo v tem trenutku vsi politični dejavniki podpreti vlado pri njenem prizadevanju. Gre za resen napor, ki zasluži polno podporo, in treba je počakati, kaj bo vlada povedala o rezultatih. Le široka splošna podpora lahko zagotovi uspeh, ne končne rešitve, ampak premik naprej, ki ga potrebujemo s Hrvaško. Upam, da bo to doseženo, želim pa si, da bo dosežen tudi kakšen preboj, da bi se premaknili v smeri končne rešitve. Dolgo trajajo ti problemi in prav je, da se rešijo."

"Od predsednika pa se pričakuje še več, ker je izvoljen neposredno na splošnih volitvah. To mu daje posebno močno legitimnost."

RAZSTAVA

Razgledi

Razstava ob 193. obletnici rojstva Janeza Puharja, prvega slovenskega fotografa in izumitelja fotografije na steklo

Kranj, kakršnega ni več

NATAŠA ROBEŽNIK

"Tisti časi, ko je fotografiranje zahtevalo okorno in drago napravo, se danes, v dobi elegantno priročnih žepnih fotoaparatov, ki vsakogar vabijo k fotografiranju, zdijo zares siva davnina," je v knjigi O fotografiji zapisala Susan Sontag, znana ameriška kritičarka in pisateljica.

Res je, da so najzgodnejši časi razvoja fotografije že krepko za nami, vendar njihovi neprecenljivi ostanki - fotografije - živijo še danes. Tudi Kranj se je v tem času spremenil; prišli so novi prebivalci, mesto se je širilo in razvijalo v skladu s časom in njegovimi potrebami.

Kranja, kakršen je bil v 19. in na prehodu v 20. stoletje, skoraj ne poznamo več. So pa spomine nanj ohranile fotografije, najbolj realistične posnemovalke

Fotografije niso le izsek časa, temveč so tudi odraz prostora in družbe.

Diploma, ki jo je podelila Academie nationale v Parizu Janezu Puharju dne 17. 6. 1852, ga sprejela med svoje člane in mu priznala naziv "izumitelj fotografije na steklo". Izvirnik hrani Narodni muzej v Ljubljani.

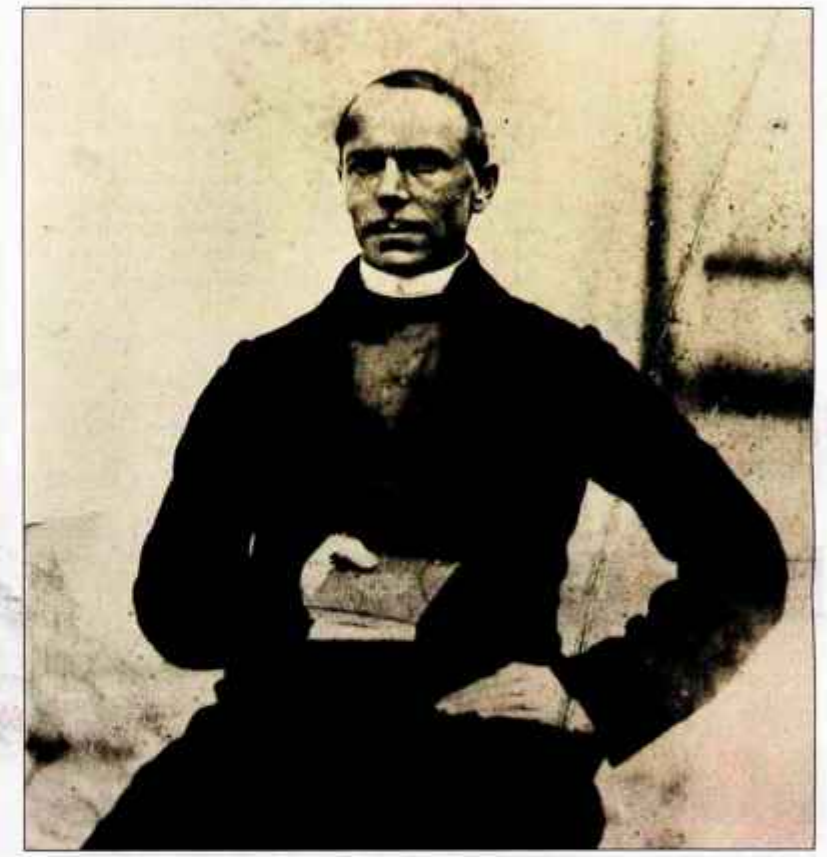

Janez Puhar, Avtoportret (po sliki na steklo, ki je izgubljena), hrani Narodni muzej v Ljubljani.

Moja spletna stran

56 RAČUNALNIK IN JAZ

ROBERT GUŠTIN

Rad bi imel svojo spletno stran na internetu. Malo gledam druge podobne strani. Raziskujem in opazujem, kaj imajo drugi, iščem slabosti, primerjam. V glavi si počasi zgradim podobo moje spletne strani. Ta mora biti na pogled lepa, privlačna in izvirna. Ponujati mora podatke o meni, mojem delu in življenju, opremljena mora biti s slikami, kontaktnimi naslovi in meniji za brskanje po moji spletni strani. Moji možgani so polni kreativnih idej, domišljija dela sto na uro, a sedaj se je potrebno lotiti dela sistematično in urejeno.

Vzamem list papirja in zarišem osnovno stran. Najprej razporedim na stran osnovni meni. Odločim se, da bo zgoraj. Vsebovati mora povezave na mojo predstavitev, na galerijo slik, na moj spletni dnevnik - blog in na knjigo obiskovalcev moje spletne strani. Na levo stran umestim najbolj aktualne dogodke ta hip, števec obiskov in kratke utrinke iz galerije slik. Osrednji del je seveda rezerviran za navedbo kratkih podatkov o meni in mojih kontaktnih podatkov. Ko končam prvo, osnovno stran, se lotim še izdelave arhitekture drugih strani. Na vsaki sta vrhnji in levi del zasnovana enako, tako da lahko kar najhitreje potujem med vsebinami in jih pregledujem. Navigacija mora biti čim bolj enostavna, pri tem pa je pomembno, da do vsake želene vsebine pridem v največ treh stopnjah. V ta namen izrišem še drevesno strukturo strani, ki mi na preprost način ponuja vpogled v zgradbo spletne strani.

Ko je načrtovanje končano, se lotim oblikovanja. Najprej izberem barvno paleto strani. Ta naj ne bo preveč kričeča in vpadljiva, nekaj bolj nežnega in mirnega potrebujem. Na tej osnovi nato izberem gradnike za menije, povezave, okvirje slik, določim pa tudi tip, barvo in zvrst pisave. Ker gre za osebno stran, je pisava lahko malce bolj igriva. Ko imam vse to izbrano, tako arhitekturo, vsebino kot tudi dizajn, se odpravim za računalnik in začnem z ustvarjanjem svoje spletne strani.

To lahko počnem kar v Wordu ali pa uporabim program za oblikovanje spletnih strani Front Page, na voljo pa je še cela kopica prosto dostopnih programov za kreiranje spletnih strani. Sam se odločim za Joomlu, ki je zastonj, enostavna za delo in ima zelo preprost vmesnik za vnašanje vsebine. Podobno kot Joomla deluje tudi Typo3, ki pa ima malenkost manj prijazen vmesnik za delo. Med dizajniranjem se poigravam z oblikami, kombiniram barve in iščem najboljše možnosti. Šele ko je stran pred mojimi očmi, vidim pravi efekt. Tako gre v živo precej lažje in boljše kot pa samo premetavanje idej v moji glavi in na papirju.

Po končanem načrtovanju in dizajniranju pa se posvetim vnosom vsebin. Te vpisujem na posamezne strani, dodajam fotografije, povezave in skušam biti kar se da ustvarjalen. Bolj kot je preprost sistem za upravljanje z vsebinami, ki mu pravimo tudi CMS, lažje in hitreje mi gre. CMS (Content Management System) je jedro za obvladovanje vsebin na spletni strani. Vsebine naredijo spletno stran privlačno in kakovostno, zato je ažuriranje vsebin, njihova aktualnost in zanimivost primarnega pomena. Še tako lepa obleka ne pomeni nič, če je vsebina prazna. Že sedaj si obljubim, da bom dnevno, no vsaj enkrat tedensko skrbel, da bodo vsebine res prave.

Ko tako ustvarim stran za stranjo in jih med seboj povežem, se lotim testiranja spletne strani. Preizkušam povezave, pa navigacijo, preverjam videz strani in končno me zanima tudi všečnost. Vmes kaj seveda ne deluje povsem dobro, zato popravim in dopolnim. Stran dam na preizkus tudi prijateljem, da povedo svoje mnenje, saj si želim, da bo stran čim boljša.

Potrebujem le še strežnik, kamor bom lahko namestil svojo spletno stran, in pa domeno oziroma naslov, iz katerega bo moja spletna stran dosegljiva. Za strežnik bi najlažje izbral kar mojega ponudnika interneta, ki mi zastonj odstopi nekaj prostora na strežniku, hkrati pa s tem dobim tudi moj spletni naslov. Tega lahko zamenjam z drugim, če izvedem registracijo lastne domene. No, sedaj bodo zame izvedeli vsi.

RAZSTAVA

Razgledi

stvarnega sveta. Fotografije niso le izsek časa, temveč so tudi odraz prostora in družbe. Vsak motiv ponuja nešteto število mogočih podob in vsaka fotografija je večpomenska. Fotografije same po sebi ne morejo ničesar razložiti, so pa neizčrpno povabilo k sklepanju, fantaziranju in doživljanju. Na poseben način popisujejo svet in dokumentirajo dogajanja. Zbirati fotografije pomeni zbirati svet.

Tokratna razstava z naslovom "Kranj, kakršnega ni več" ponuja na ogled izbor najbolj zanimivih motivov mesta Kranja, ki jih v fotografskem arhivu hrani Gorenjski muzej. Nastala je po istoimenski knjigi, ki je pri Gorenjskem muzeju pod strokovno pripravo Ceneta Avguština, Nade Holynski in Majde Žontar izšla leta 1990. Knjiga je med prebivalci Kranja dobro znana in še vedno pogosto zasledimo vprašanje, kje bi jo bilo mogoče kupiti. Na žalost je pošla že pred časom. Prav zato je prišlo do odločitve, da stare poglede na Kranj spet obudimo in ponudimo obiskovalcem na ogled. Odprtje razstave bo 24. avgusta 2007 ob 12. uri v avli Mestne občine Kranj. Razstava bo na ogled do 26. septembra.

Vendar pa to ni glavni razlog za razstavo. Pravzaprav jih je več. Prvi je, da 26. avgusta praznujemo obletnico rojstva prvega slovenskega fotografa in izumitelja fotografije na steklo, Kranjčana Janeza Puharja, ki se je s svojim izumom trajno zapisal v zgodovino svetovne fotografije. Z namenom, da se obudijo spomini na tako pomembnega meščana in ga predstavijo širši slovenski in tuji javnosti, se je zbrala skupina pobudnikov za postavitev razstave o Janezu Puharju, ki jo sestavljamo Petra Puhar Kejžar, Vasja Doberlet, Aljaž Primožič in Nataša Robežnik. Kot prvi cilj smo si zastavili izvesti anketo, ki bo pokazala, koliko je Puhar med prebivalci sploh poznan in kaj ljudi o njem pravzaprav zanima. Zaradi večjega odziva je bila anketa nagradna, nagrajenci in rezultati ankete pa bodo znani ob odprtju omenjene razstave. Nagrade je prispevalo podjetje Euro foto - Foto Bobnar Kranj, ki je s tem izrazilo podporo in dalo pomemben prispevek k projektu.

Zadnji in prav gotovo najpomembnejši razlog pa je ta, da bo v mesecu novembru pod okriljem Kabineta slovenske fotografije, ki deluje pri Gorenjskem muzeju, zaživela razstava o Janezu Puharju. Glavni cilj razstave je predstaviti prvenstveno vlogo našega meščana v svetu. Poleg tega bo predstavljeno Puharjevo življenje in delo ter rekonstrukcija fotografskega postopka, ki se prav po njem imenuje puharotipija ali kot ga je sam poimenoval - svetlopis. Razstavljene bodo tudi Puharjeve fotografije na steklo. Razstava bo stala v prostorih Zavoda za turizem Kranj na Glavnem trgu, v samem središču starega mestnega jedra Kranja. Ob razstavi bodo organizirana javna vodstva in pester pedagoški program, ki bo namenjen učencem osnovnih in dijakom srednjih šol. V nadaljevanju si bomo prizadevali za še bolj pester program, ki bo potekal ob razstavi, in za postavitev stalne spominske sobe. Ena od možnosti se odpira v Layerjevi hiši na Tomšičevi ulici, ki jo občina po končani obnovi namerava nameniti za kulturno dejavnost.

Odprtje razstave bo 24. avgusta 2007 ob 12. uri v avli Mestne občine Kranj. Razstava bo na ogled do 26. septembra.

Maistrov trg z Golobovo hišo pred rušenjem, fotografija iz leta 1959, fotograf Cene Avguštin, hrani Gorenjski muzej.

Mestni, danes Glavni trg s Petrčkovo hišo, razglednica iz časa pred prvo svetovno vojno, hrani Gorenjski muzej.

Zgornji del Mestnega, danes Glavnega trga, fotografija iz časa okoli leta 1910, fotograf Franc Holchaker, hrani Gorenjski muzej.

Metev

97 IZ STARIH ČASOV

MIHA NAGLIČ

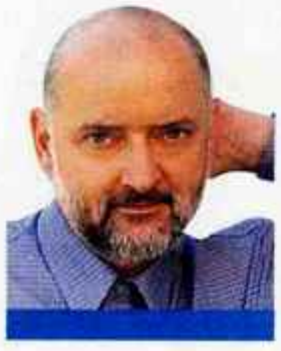

Zadnjič smo brali, kako je Manica Koman opisala nekdanje kmečko opravilo "na kopici". A nismo prišli čisto do konca, ki je bil v "gostitvi" po opravljenem delu. "In ko je tudi to delo opravljeno, se prikaže iz veže gospodinja z ogromno skledo dobro zabeljene mlečne kaše. 'Kopičarji' vzamejo skledo in žlice ter gredo na vrt, kjer postavijo skledo na tla in posedejo krog nje. Gospodinja je med tem že zopet pri njih in jim strese iz predpasnika domače sadje. Gospodar pa postavi med nje liter žganja, ki ga je zmešal z medom. Gostitev je kmalu pri kraju. Seveda bi bil že čas za počitek. Toda ravno sedaj se razvije veselje šele do vrhunca. Ni čudo! Vaški godec, ki od daleč opazuje in nestrpno čaka, da bi bila gostitev končana, stopi, kakor bi zrastel iz tal v skedenj ter začne gosti same poskočnice. Fantje in dekleta zbeže zopet v skedenj, se urno sprimejo ter plešejo in rajajo po dve, tri ure, včasih pa celo do belega dne."

Ja, saj, ampak v tem urnem sprijemanju se rojevajo nove zgodbe. O tem poroča že Valvasor (Slava 6,11). "V Mengšu in tam okoli se zberejo mladi fantje z godci, da bi meli proso. Na Kranjskem prosa (milium) ne mlatijo kakor drugo žito, n. pr. rž in pšenico, temveč ga manejo, t. j. ga z nogami teptajo in tarejo. In to delo opravljajo navadno ponoči pri luči. Če je proso zmeto in delo v kraju, zaplešejo fantje z dekleti. Iz tega pa nastane često drug ples, ki se z njim zapleše sramežljivost in poštenje, zakaj tu skujejo mnogo novcev glavačev, ki - kakor pravi poet Martialis - furta produnt capitibus, s svojimi glavami izdajajo skrivno sladkanje in oznanjajo, v kakšni kovnici so skovani. Tedaj namreč narede premnogo otrok in pri tem dejansko obnavljajo tele nove rime: Če se ponoči prelahko vrti, / devica kaj rada venec zgubi. Ali pa naslednje: Z vesel'ga plesa gre domov prenekatera, / zaman za lilijo in vencem se ozira; / kot blodna vešča v noči skače sem ter tja / in često sij zgubi, preden je noč odšla." No, Valvasor je rad nekoliko moraliziral, danes bi nam "premnogo otrok" še prav prišlo, a kaj, ko metev ni več.

Zrna prosa (Panicum miliaceum), ki skupaj tvorijo kašo ...

Ja, metve. "Metev" pravi Kuret tistemu, kar je Komanova poimenovala "na kopici" in s čimer se pride do kaše. "Prosena kaša ni samo 'otroška paša', ampak ena izmed najstarejših obrednih jedi. Proso so uporabljali za kašo že stari narodi, med njimi tudi Slovani. Mlečna prosena kaša je bila obvezna jed na ženitovanjih, ker so jo imeli za simbol rodovitnosti. Proseno kašo kuhajo na mleku ali pa jedo zabeljeno z mastjo, 'na suhem', pečeno. Po vsem Slovenskem jo kuhajo z zeljem in repo, na Gorenjskem s suhimi češpljami in krompirjem. V prejšnjih stoletjih je bila kaša prehrana podložnikov, zato je ni bilo treba oddajati. Danes ni več tako cenjena kakor svoje čase, čeprav jo še pridelujejo. Metev ali mencanje prosa je posebno pomembno kmečko opravilo. Ohranile so se pri njem zanimive stare šege." V nadaljevanju tudi Kuret citira Komanovo. Mi pa lahko le obžalujemo, da smo se nekdanji podložniki tako pogospodili, da kaše ne jemo več. Zato tudi metve "na kopici" ni več ...

USODE

Razgledi

"Kej se baš cmergala! Zvečer nastav didcu, pa ti ba novga naredu!"

Zlati časi brez spodnjih hlač

MILENA MIKLAVČIČ

Za glavno jed so marsikje imeli "krompir na žup". Mleka so popili bolj malo, raje so imeli kislo mleko, ki se je še posebej prileglo v popoldanskem času.

Kruh so pekli vsak teden.

Zakaj "vtikam" tudi hrano med ljubezenske zadeve, se boste vprašali.

Odgovor je zelo preprost: Zato, ker že od nekdaj velja, da gre skoraj vsaka ljubezen tudi skozi želodec, mar ne?!

Povedala bi vam rada še izvirno žirovsko zgodbo, ki je nekdaj krožila med ljudmi.

Živel je oče, ki je imel svojega sina tako rad, da je zanj že vse vnaprej pripravil: posestvo, nevesto in tudi smrt.

Ko pride k sv. Petru, izbere najlepšo smrt - mlado, čvrsto in hitrih nog. Toda ko se vrne domov, z grozo v očeh vidi, kako mu smrt odnaša iz hiše sina.

"Izgini!" je kričal pretreseni oče. "Nisem hotel, da prideš že zdaj!"

"Seveda si," mu je mirno odgovorila smrt. "Prav ti je, zakaj pa si me izbral, ko sem še mlada in lepa?!"

V pravljici so Žirovci našli jedro resnice: Nikoli preveč ne postiljaj svojim otrokom!

Prav je, da se sami postavijo na noge.

Seveda je v preteklosti po Žireh krožila še neka druga misel, ki se glasi:

"Otrok je materi pri srcu, očetu pa pri pazdac! /pri zadnjični odprtini/"

Smisel te slednje so prav bridko občutili mnogi otroci ...

Otrok je bilo toliko, kolikor jih je "Bog dal". Zakonci so vedeli, da je bilo vsako izmikanje greh, zato so se otroci rojevali dobesedno vsako leto.

Za otroke se je tudi govorilo, da so "kazen božja".

(Ta rek je slišati še danes!)

In zato sploh ni čudno, če so praviloma zelo grdo ravnali z njimi.

Moje sogovornice se ne spomnijo, da bi bile od svojih staršev deležne kakršnekoli nežnosti. Največ, kar je bilo, je bilo tisto znano strganje skled.

Ženske so rojevale vsako leto. Otroci so vmes umirali, in če je verjeti, so kakšnemu tudi pomagali na drugi svet.

Foto: Tina Dokl

Tako so vedeli povedati, da so pri neki hiši pokopali vsakega drugega otroka. Baje so ga "futrali" z nekakšno črno brozgo ...

Velikokrat, ko je bil kakšen bolan, so starši govorili: "Upajmo, da ga bo Bog vzel k sebi."

Znan je primer, ko je stara mama položila dojenčka k odprtemu oknu sredi zime.

Če je otrok preveč jokal, ga je kakšen udarec za zmeraj utišal ...

Nekaterim je bilo celo v zadovoljstvo, če so imeli koga v nebesih. Za vsak primer ... Ta brezbrižnost je bila, vsaj pri revežih, razumljiva, saj je, na primer, leta 1937 znašala občinska podpora za osem ljudi približno 50 kg *turšce* (koruze).

Koliko je je šele bilo treba, da se je nasitilo 10, 15 ali celo 18 lačnih ust!

Trdi in brezsrčni so bili predvsem očetje. Materam se je po navadi milo storilo, ko so se morale za zmeraj posloviti od svojega otroka.

Tako so bile znane besede nekega kmeta, ki jih je namenil žalujoči materi: "*Kej se baš cmergala! Zvečer nastav didcu, pa ti ba novga naredu!*"

Da so se bolehni otroci prebili skozi nežna otroška leta, je bil že pravi čudež. Starši so se po navadi ravnali po reku:

Če je močnu, bo preživel, če je švoh, je pa itak bulš, da ga pobere!

Ob času poroda se je gospodar po navadi umaknil v hlev. Porodnici je prišla na pomoč babica. Pred njo jo je pazila kakšna soseda.

Kakšen bolj "kulturen" možak je celo sam "letal" po vasi za babico ...

Skoraj vsaka žena je, če je bilo le kaj narobe, pri porodu umrla. Umrljivost je bila izredno velika. Moj sogovornik mi je pravil o svoji sosedi, od katere je babica znosila cele lavorje krvi, nazadnje je umrla. Osirotele otroke so si velikokrat med seboj razdelili sosedje. Zgodilo se je, da se kateri niso nikoli več videli in da so si postali popolni tujci ... Nič nenavadnega ni bilo, če se je oče izognil dolžnostim tako, da jo je "podurhal" v Ameriko, otroke pa prepustil na milost in nemilost ...

Pred kosilom in po njem se je obvezno molilo. Zvečer tudi "roženvenc".

Med sosedi

51 SLOVENCI ZA MEJAMI

JOŽE KOŠNJEK

Končno tudi dobra vest iz Rima, so povedali predstavniki obeh krovnih organizacij Slovencev v Italiji, **Slovenske kulturno gospodarske zveze** in **Sveta slovenskih organizacij**, ko je vlada v Rimu potrdila seznam 32 občin, v katerih bo veljal zaščitni zakon za Slovence. Predlog je pripravil paritetni odbor. Predsednika obeh organizacij, **Rudi Pavšič** in **Drago Štoka**, sta se na konferenci za novinarje zahvalila vlade in obenem zagotovila enotnost obeh organizacij pri vztrajanju na uresničitvi zakona. V nekaterih občinah in območjih, še posebej v mestih Trst, Gorica in Čedad, v Beneški Sloveniji in Reziji, pričakujeta težave. Še posebej v krajih, kjer oživljajo stara nacionalistična izključevanja. Pomagal pa jim bo za jesen napovedani deželni zakon za slovensko narodno skupnost, po katerem bodo morali v občinskih središčih odpreti tako imenovana dvojezična okenca v uradih, kjer se bodo lahko pripadniki manjšine v svojem jeziku pogovarjali z uradnimi predstavniki oblasti. Paritetni odbor je na seji sredi julija soglasno sprejel dokument, s katerim poziva oblasti k ustanovitvi dvojezične nižje srednje šole v **Špetru v Beneški Sloveniji**. Ustanovitev šole zahtevajo tudi starši, ki želijo, da bi njihovi otroci obiskovali dvojezični pouk tudi v srednji šoli. Dvojezična nižja srednja šola naj bi začela delovati že v šolskem letu 2007/2008.

Mlada ekipa nogometašev **Slovenskega atletskega kluba (SAK) iz Celovca** je zastopala koroške Slovence na 3. svetovnem prvenstvu Slovencev po svetu v nogometu v Ljubljani. Njen nastop je bil uspešen. Mladi nogometaši, stari do 20 let, so pod vodstvom trenerja **Jožeta Fere** v finalu premagali največje favorite,

Rudi Pavšič, predsednik Slovenske kulturno gospodarske zveze iz Trsta / Slika: Jože Kośnjek

Jože Šušmelj (levo), slovenski konzul v Trstu, in Drago Štoka, predsednik Sveta slovenskih organizacij v Italiji v Trstu. / Slika: Jože Kośnjek

Slovence iz Argentine. V rednem delu tekme je bilo 1:1, v streljanju enajstmetrovk pa so imeli Korošci več sreče in so zmagali s 5:4. Argentinci so bili zaradi poraza zelo razočarani, saj so se več kot pol leta pripravljali na ta turnir.

Predsednik Zveze koroških partizanov **Peter Kuchar iz Železne Kaple** je v začetku avgusta obiskal Peršmanov muzej v Podpeci nad Železno Kaplo, kjer so Nemci ob koncu druge svetovne vojne pobili Peršmanovo družino, in ugotovil vlom v hišo, v kateri je urejen muzej tragedije družine in partizanskega boja na Koroškem. Vlomilci so razbili šipe in iz hiše ukradli dve knjigi. Ker so skoraj sočasno popackali spomenik žrtvam nacizma v Beljaku in so v Peršmanovo hišo že vlamljali in jo poškodovali, Peter Kuchar sklepa, da gre za načrtna dejanja. Od policije, ta trdi, da naj bi šlo za normalen vlom, pričakuje, da bo odkrila storilce, samo hišo, ki štoji na samem, pa je težko zavarovati pred storilci.

LIDL Od četrtka, 16. 8. 2007

Nektarine
razred I
cena za 1-kg-posodico
Zelo poceni! €0,59* za posodico

Melone Piel del Sapo
razred I
cena za kos
Zelo poceni! €0,69* za kos

Češnjev paradižnik v grozdu
razred I
cena za 500-g-posodico
cena za kg €1,58
Zelo poceni! €0,79* za posodico

Hebe Mix
Ø 11 cm; V 35-40 cm
Vrste: Green Globe, James Sterling, Pluto, Cupressoides, Sutherland, New Seeland - trajnice
Zelo poceni! €1,59* za kos

Ceneje!

16. 8. - 18. 8.

Chardonnay/ Colombard **
• belo vino iz Avstralije
0,75 l
€ 1,32/l
-44% €1,79 €0,99*

GEBIRGSJÄGER
Salama-prigrizek
• več vrst
2x125 g
€ 5,56/kg
-30% €1,99 €1,39*

OceanFrost
Ribje palčke
• 15 kosov
450 g
€ 2,20/kg
-31% €1,45 €0,99*

Planola
Sorbet
• več vrst
500 ml
€ 1,18/l
-40% €0,99 €0,59*

SOLEVITA
Lahki nektar
• multivitaminski
1,5 l
€ 0,46/l
-40% €1,15 €0,69*

Aluminijasti lonec
• Premer pribl. 16 cm, višina pribl. 8 cm
• Z oblogo, ki preprečuje prijemanje in ročajem, odpornim na vročino
€4,44*/kos

Ženski usnjeni natikači
• Iz pravega usnja za udobno nošenje
• Z udobnim Wörishofer vložkom
• Velikosti: 37 do 41
€4,99*/par

Nedrček s kostjo
• Se odlično prilega in je udoben za nošenje zaradi elastana
• Velikosti: 75B-85C
€5,99*/kos

Otroški čevlji
• Iz mešanice mikrovlaken in nubuk usnja • Podloga in vložek iz tekstila, ki vpija znoj • Velikosti: 28 do 35
AKCIJA! €9,99*/par

Pekači
• Univerzalni pekač, dolžina nastavljiva od 36 do 52 cm, širina pribl. 33 cm
• Z ilafonsko oblogo proti prijemanju
AKCIJA! €4,44*/kos/kompl.

Noži, 7-delni komplet
• Sestavljen iz 5 nožev različnih velikosti, noža za ostrenje in rezalne deske
• Dolžina nožev: 19 do 33 cm
€5,99*/kompl.

Aluminijasta ponev s steklenim pokrovom, 28 cm
• Premer pribl. 28 cm, višina pribl. 7,5 cm
• Z ročajem, odpornim na vročino
€11,-*/kos

Armatura za pomivalno korito
• S preklopno ročico za prho ali vodni curek • Z izvlečnim nastavkom za prho • Z regulatorjem temperature in zaščito pred poparjenjem
• Tiho delovanje • Z Eko-Stop funkcijo: prihrani do 50% vode
• Vključno s fleksibilnima priključnima cevema in montažnim materialom • Mere: pribl. 19,5 x 5,5 x 18 cm
LGA tested
€23,99*/kos

Komplet posod za ohranjanje svežine, 12-delni
• Komplet sestavljajo: 1 posoda po 6 l, 1 posoda po 1,5 l, 2 posodi po 0,95 l, 3 posode po 0,46 l, 2 posodi po 0,9 l in 3 posode po 0,45 l
€5,99*/kompl.

Posoda za solato
• S praktičnim pokrovom z ročaji in solatnim priborom • Premer: pribl. 30 cm
€5,99*/kompl.

Komplet loncev iz legiranega jekla, 12-delni
• Komplet je sestavljen iz 5 loncev in nastavka za dušenje s steklenimi pokrovi, ki prihranijo energijo • Lonci z merilno skalo
• Velikosti: 1,25 l do 5,5 l • Pokrovi z odprtinico za paro
LGA tested
AKCIJA! €59,99*/kompl.

* Izdelki so dobavljivi samo v omejenih količinah. V primeru, da bodo kljub skrbnemu načrtovanju zalog pri nepričakovano velikemu povpraševanju že prvi dan razprodani, cenjene kupce prosimo za razumevanje. Prodaja samo v količinah, običajnih za gospodinjstva. Slike so simbolične. Vse cene veljajo za izdelke brez dekorativnih elementov do razprodaje zalog. Vse cene so v EUR s pripadajočim DDV. Za tiskarske napake ne odgovarjamo.
** Minister za zdravje opozarja: »Prekomerno pitje alkohola škoduje zdravju!«

Lidl d.o.o. k.d.
www.lidl.si

VISA MasterCard Maestro

LIDL

BREZDOMCI

Razgledi

Kralji ulice je prvi cestni časopis v Sloveniji. Aktivno ga soustvarjajo brezdomci in drugi socialno izključeni posamezniki, ki ga prodajajo po ulicah in obdržijo polovico prisluženega denarja.

Kralji ulice imajo svoj časopis

ELENA NOVAK

Projekt Kralji ulice se je začel leta 2005, ko so v okviru terenskega dela z brezdomci, študentke socialne pedagogike Pedagoške fakultete iz Ljubljane preživele 24 ur na terenu z brezdomci. Profesorja na Pedagoški fakulteti **Špela Razpotnik** in **Bojan Dekleva** sta ustanovitelja časopisa. Od vsega začetka pa je zraven **Gregor Hann**, brezdomec iz Ljubljane. Na projektu je začel delati že, ko je bila prva številka v povojih, ko še ni imela imena in so bili v veliki dilemi, ali se bo brezdomski časopis sploh prodajal. Junija 2005 je izšla prva preizkusna številka in proti vsem pričakovanjem se je odlično prodajala, celo tako dobro, da sta sledila dva ponatisa. Prva številka je danes legendarna in ima kultni status. Konec leta 2005 je bilo ustanovljeno Društvo za pomoč in samopomoč brezdomcem Kralji ulice. Časopis začne redno mesečno izhajati v začetku leta 2006, naklada je 10.000 izvodov. **Tanja Vuzem**, prostovoljka v društvu, pravi, da je časopis alternativa beračenju. Polovico denarja, ki ga zaslužijo s prodajo, obdržijo brezdomci. Cena časopisa je 1 evro.

S prodajo so najprej začeli v Ljubljani, sledila sta Maribor in Celje. Počasi bodo sledili še drugi kraji po Sloveniji. Lani poleti so na izletu po slovenski obali prodali veliko časopisov in vzpostavili nove stike. Mestna občina Ljubljana je društvu za minimalno najemnino oddala prostore na Poljanski cesti 14, kjer je dnevni distribucijski center, kamor pridejo brezdomci po svoje izvode časopisa.

Gregor Hann piše horoskop, pripravlja križanke in vice, dela intervjuje. Ko se je prvič usedel pred računalnik, ga ni znal niti prižgati. S pomočjo prostovoljk se je naučil osnov, sedaj zelo rad brska po internetu. Časopisa ne prodaja več, čeprav je bil zelo uspešen, ker ima ogromno drugega dela. Za uspešno prodajo je najbolj pomemben pristop. Ostali pogoji za uspešno prodajo so prijaznost, nevsiljivost, odsotnost opojnih substanc.

Po poklicu je **Hann** pek in slaščičar, zaradi bolezni ni zmogel več opravljati poklica, za invalidsko upokojitev pa je premlad. Zelo rad bi najel sobo, vendar se pri potencialnih najemodajalcih srečuje z diskriminacijo. Čeprav dobi socialno podporo in dodatno zasluži z delom pri časopisu, ga zavračajo, ker so prepričani, da ne bo zmogel poravnati najemnine. Boli ga, ker ga sprašujejo, zakaj pri teh letih nima svojega stanovanja, koliko zasluži, ali ima službo.

Gregor Hann in Tanja Vuzem pred društvenimi prostori kraljev ulice

Gregor Hann pove, da so tudi brezdomci ljudje. Ukvarjajo se z gledališko dejavnostjo, lani so imeli v Društvu slovenskih pisateljev uspešen literarni večer. Svoje dejavnost so predstavili na Kongresnem trgu v Ljubljani. V društvu pripravljajo več delavnic, v katere si želijo pritegniti čim več brezdomcev. Prva je jeseni vrsti novinarska, v kateri bodo sodelovali poklicni novinarji, ki pokrivajo socialne tematike in nepoklicni novinarji - brezdomci, ki pišejo za Kralje ulice. V društvenih prostorih so na ogled razstave likovnih del, letos so razstavljali študentje likovne pedagogike. Vsak mesec se nekaj dogaja, imajo različne kulturne dejavnosti.

Tanja Vuzem pravi, da bi radi prepričali še več ljudi na ulici, da bi prodajali časopis in ne bi beračili. Vzpostavili bi radi nacionalno pokritost in distribucijo časopisa. Želijo si motivirati brezdomce in jih pritegniti k aktivnemu sodelovanju pri časopisu. Radi bi ustanovili integracijski klub in tiskovno agencijo za področje socialne tematike. Preko evropskih razpisov bi radi uspešno pridobili sredstva za delovanje društva. Dodatno nameravajo razširiti spletno stran www.kraljiulice.org.

Letos so postali člani mednarodne zveze uličnih časopisov INSP, pridobili pa so tudi status humanitarne organizacije.

Hann zaključi z mislijo, da so začeli iz ničle in so hitro zrasli. Prihajajo novi ljudje in vedno več donacij.

S prodajo so najprej začeli v Ljubljani, sledila sta Maribor in Celje. Počasi bodo sledili še drugi kraji po Sloveniji. Lani poleti so na izletu po slovenski obali prodali veliko časopisov in vzpostavili nove stike.

Trije prašički

7 SEDMICA

MARJETA SMOLNIKAR

Čeprav je vic star in tvegam, da ga večina naslovnikov pozna, bom začela z njim, saj zaradi aktualnosti sodi v kontekst. Takole je bilo. Prekaljeni lovec in njegov pomočnik se plazita po hosti in zalezujeta divjad. Lovcu se zazdi, da med drevesnimi vejami nekaj vidi. Nameri puško in buuum - z drevesa se zvali nekaj težkega. Pomočnik steče preverit, kaj je lovec zadel. Ves zadihan se vrne in poroča: "Tovariš, ustrelili ste Zajca." Lovec: "Daj, no, daj. Je bilo pa že nekaj večjega." Pomočnik: "Tako piše na osebni." Hahaha.

Kako resnični so vici, pove nedavni pripetljaj v Raki, v katerega so bili vpleteni: lovec Jože, lovec Emil, namišljena svinja in resnični medved. Takole naj bi bilo. Na zemljo je legal mrak. Lovec Jože je sedel na visoki preži pred koruzno njivo in čakal. Na drugi strani koruzne njive je na preži čakal lovec Emil in videl, "kako so v njivo stopili trije prašiči". Tovarišu na visoki preži je zavpil: "Za božjo voljo streljaj, šli so noter." Lovec Jože je nameril puško in buuum - na robu koruzne njive je padlo nekaj težkega; obležal je sedemdeset kilogramov težak medved, pisano z malo začetnico. Pogojno rečeno hvala Bogu, saj bi pri tako "čoravem" lovcu (malo je namreč verjetno, da bi v koruzno polje vstopili trije pujski izstopil pa medved) lahko bila tudi gospa Medvedova, ki je v mraku nehala okopavati koruzo in se je odpravila proti domu.

Martin Kerin, gospodar zelene bratovščine Raka, je krivolov opravičil, češ: "V tri tisoč dvesto hektarjev velikem lovišču je precej divjih svinj, ki uničijo nekaj njiv koruze in pšenice na leto. Zato v lovni dobi odstrelimo deset do petnajst merjascev." Hahaha. Veste kaj, ta je pa lovska. Od kdaj, lepo prosim, so lovišča razširjena na njive, travnike ali pašnike? Kolikor vem, od nikoli. Sploh pa, če bi držalo, kar kvasi lovec Martin in bi šlo zgolj za to, da zelena bratovščina kulturne rastline varuje pred zverinami, potem njihovih šap, rogov, kožuhov in čekanov ne bi razkazovali kot trofejo. A, jih. Kar se mi ne zdi samo neokusno, pač pa tudi krvoločno. Vsaj za civilizacijo tretjega tisočletja, je razkazovanje in prodajanje posameznih žrtvinih okončin krvoločno početje.

Po mnenju ne vem katerih strokovnjakov naj bi tožilec zelenemu Jožku težko dokazal naklepni odstrel medveda. No, tudi ta je lovska. Odvisno pač od tožilčevega pristopa. Če bo ta v svoji ovadbi stavil na lovčevo kratkovidnost, bo verjetno res težko dokazal, da je medveda ustrelil namerno. To bi bilo približno tako, kot če bi tožilec hudemu alkoholiku, ki je z avtomobilom do smrti povozil otroka na skiroju, skušal dokazati, da ni res, da je na pločniku videl bele miši. Po mojem mnenju je mrtev medved, za katerega lovec Jože od ministra za okolje in prostor ni imel dovoljenja za odstrel, kar je za moj okus sicer prav tako lovska, dovolj velik dokaz krivolova. In na to bi moral tožilec staviti, ko bo, če sploh bo, spisal ovadbo proti zelenemu Jožku.

Na Trati dve dostopni cesti

Zaradi težav z odkupi zemljišč naj bi dostopni cesti do nove industrijske cone na Trati pri Škofji Loki začeli graditi jeseni.

ŠTEFAN ŽARGI

Škofja Loka - Konec julija smo na tej strani objavili prispevek Boštjana Bogataja z naslovom "Začetek gradnje vsaj jeseni" o začetku gradnje novih objektov tovarne Unitech na Trati. Vprašanje je v Škofji Loki aktualno, saj se ta selitev napoveduje že dve leti, na stari lokaciji v Vincarjih pa naj bi se gradil stanovanjsko poslovni objekt. Na članek se je odzval naš bralec in krajan vasi Trata **Jurij Bernik**. V pismu se čudi nad izjavo direktorja Unitecha Antona Papeža, ki je izrazil upanje, da bo potrebna infrastruktura za novo industrijsko cono na Trati zgrajena do septembra. Meni namreč, da je najbolj pomemben del te infrastrukture vsekakor nova dovozna cesta do nove industrijske cone, ki naj bi bila zgrajena z Godešiča ob Traškem grabnu s podvozom pod železniško progo. Močno dvomi, da je cesto mogoče zgraditi v praktično enem mesecu, do septembra 2007.

Povezave industrijske cone Trata s sosednjimi območji, kot jih določa lokacijski načrt.

Pet možnih pristopov

Sicer naš bralec Bernik ugotavlja, da je do nove industrijske cone pet možnih pristopov: po lokalni cesti čez zavarovani nivojski prehod z zapornicami čez železniško progo pri Termu in skozi vas Trata; po lokalni cesti iz vasi Godešič čez nezavarovani nivojski prehod z Andrejevim križem čez železniško progo; po lokalni cesti iz vasi Sv. Duh čez zavarovani nivojski prehod z zapornicami čez železniško progo; po lokalni cesti iz vasi Žabnica čez zavarovani nivojski prehod z zapornicami čez železniško progo in po makadamska cesta, ki se odcepi od glavne ceste Jeprca-Kranj pri vasi Meja, mimo Lovske koče in čez Dobrave do nove cone. Bernik pozna napovedi, da je izbrana varianta s podvozom ob Traškem grabnu, in ocenjuje, da je nerealno govoriti o izgradnji podvoza v tako kratkem času, za vse ostale rešitve pa s stališča pretoka prometa, dodatnih obremenitev in varnosti na obstoječih cestah, kakor tudi na železnici meni, da so neizvedljive. V zvezi s tem postavlja trditev: **"Brez zgrajenega podvoza ni nove industrijske cone na Trati!"**

Dve dostopni cesti

Vprašanja našega bralca smo naslovili na župana Občine Škofja Loka Igorja Drakslerja, ki pa nam je sporočil, da postopke vodi direktor občinske uprave **Jernej Prevc**, ki nam bo odgovoril takoj po vrnitvi z dopusta. V petek smo odgovor prejeli. Po v letu 2006 sprejetem lokacijskem načrtu za cesto v industrijsko cono Trata in lokacijskem načrtu za to industrijsko cono sta predvideni dve dostopni cesti: zahodna in južna. Južna dostopna cesta se odcepi na novo predvidenem krožišču iz ljubljanske ceste ter se preko podvoza pod železniško progo povezuje z območjem industrijske cone. Zahodna dostopna cesta se priključi na obstoječo lokalno cesto železniški prehod-Trata in se mimo hladilnice preko mosta čez Traški graben priključi v Industrijsko cono. Zahodna dostopna cesta hkrati zagotavlja novo prometno povezavo za industrijski kompleks Terma in za vas Trato. Lokacijski načrt predvideva izvedbo v ločenih gradbenih etapah, s tem da ima prednost južna dostopna cesta.

Načrti so pripravljeni

V nadaljevanju odgovora direktor občinske uprave Prevc sporoča, da je občina do junija pridobila projekte za pridobitev gradbenega dovoljenja za izgradnjo zahodne in južne dostopne ceste vključno s projektom mosta, podvoza in krožnega križišča. V skladu z določili lokacijskega načrta se bo industrijska cona napajala po južni in zahodni dovozni cesti, zato za dovoz do industrijskih objektov ni predvidena uporaba obstoječih občinskih cest, ki že sedaj potekajo preko območja. Obstoječe občinske ceste bo možno uporabljati za dovoze v času gradnje in za intervencijske dovoze.

Težave z odkupi zemljišč

Občina Škofja Loka je novembra lani začela izvajati odkupe zemljišč za potrebe izgradnje na zahodni in južni dostopni cesti. V letu 2007 sta se pri izvajanju odkupa zemljišč znotraj cone pojavila dva večja problema zaradi nedokončanih postopkov denacionalizacije, zato se je terminski plan pri odkupu zemljišč zamaknil. Večji del odkupa problematičnih zemljišč so uspeli urediti s pogajanji in plačilom odškodnine. Do konca julija letos so tako odkupljena vsa zemljišča za izgradnjo zahodne dostopne ceste vključno z mostom čez Traški graben, na južni dostopni cesti pa je trenutno v postopku še odkup štirih zemljiških parcel, za katere predvidevajo sklenitev pogodbe v roku dveh mesecev. Odkupljena pa so že vsa zemljišča, ki so potrebna za gradnjo podvoza pod železniško progo na južni dostopni cesti.

Začetek gradnje jeseni

Trenutno je že objavljen razpis za gradnjo primarnega vodovoda, ki bo prva faza gradnje, še dodajajo v odgovoru iz občine, hkrati pa se pripravlja razpisna dokumentacija za pridobitev izvajalca za izvedbo zahodne in južne dostopne ceste s podvozom in mostom. Zaradi navedenih zakasnitev pri pridobivanju zemljišč se bo začetek gradnje nekoliko zavlekel; v primeru da ne bo večjih težav pri izbiri izvajalcev predvidevamo pričetek gradnje v jesenskih mesecih tega leta. V občinskem proračunu za leto 2007 in 2008 so zagotovljena sredstva za izvedbo predvidenih del pri komunalno energetski ureditvi industrijske cone.

LJUBLJANA

Avtobusni prevozniki vztrajajo pri pobudi za znižanje cen vozovnic

V ponedeljek je Sekcija za potniški promet v linijskem in prostem cestnem prometu Združenja za promet pri GZS svojo pobudo o znižanju prodajnih cen vozovnic v posebnem pismu z dodatno podkrepljenimi konkretnimi podatki znova posredovala Ministrstvu za promet. GZS - člani sekcije od ministrstva do sedaj niso prejeli še nobenega odgovora in v primeru njihove neodzivnosti resno razmišljajo o zaostrovanju svoje pobude. V obrazložitvi navajajo podatke o stroških prevozov iz sosednje Avstrije, kjer je cena mesečne vozovnice železniškega potniškega prometa primerljiva s ceno javnega prevoza v Avstriji, cena goriva je višja kot cena mesečne vozovnice za železniški potniški promet in bistveno nižja od cene mesečne vozovnice v javnem cestnem potniškem prometu. V zadnjem obdobju število potnikov, ki se vozijo z železniškim potniškim prometom, rahlo narašča, prav tako v zadnjem obdobju število potnikov, ki se vozijo z javnim prevozom v Avstriji narašča, nenehno pa upada število potnikov, ki se vozijo z javnim cestnim potniškim prometom v Sloveniji. Ko so primerjali stroške prevoza v Avstriji, je bilo ugotovljeno, da Avstrijec, ki se vozi z javnim prevozom na podobni relaciji, namenja temu strošku le 3 odstotke svoje povprečne plače. V Sloveniji pa mora uporabnik javnega avtobusnega prevoza nameniti kar desetino svoje povprečne plače. **Š. Ž.**

LJUBLJANA

Prijava napak odslej na 080 1000

Iz Telekoma Slovenije so sporočili, da od sobote, 11. avgusta, uveljavljeno številko 116 za prijavo napak na telekomunikacijskem omrežju nadomešča brezplačna številka 080 1000. Na tej številki Telekom Slovenije tudi sicer ponuja tehnično pomoč uporabnikom. Sprememba je nujna in obvezna zaradi odločbe komisije EU za informacijsko družbo, sprejete 15. februarja letos, o rezervaciji nacionalnega območja oštevilčenja, ki se začenja s 116, za usklajene storitve z družbeno vrednostjo. **Š. Ž.**

Zanimiv za Gorenjce

V Gornji Radgoni bo od 25. do 31. avgusta mednarodni kmetijsko živilski sejem.

CVETO ZAPLOTNIK

Kranj - Kot so povedali v Pomurskem sejmu, se bo na 59.500 kvadratnih metrih razstavnega prostora predstavilo 1.560 razstavljavcev iz 25 držav. Največ jih bo iz Slovenije, med njimi bodo že po tradiciji tudi domala vsi najpomembnejši gorenjski izdelovalci in prodajalci kmetijske mehanizacije, opreme in orodja. Obiskovalci, med katerimi jih tudi letos pričakujejo veliko z Gorenjskega, si bodo poleg ponudbe kmetijskega "blaga", živil in izdelkov za široko uporabo lahko ogledali tudi strokovne razstave živali in vzorčne rastlinske nasade. Na razstavi govedi bodo najboljše plemenske telice mesnih pasem, bikci pitanci za zakol in plemenske telice lisaste pasme z avstrijske Štajerske, na razstavi konj hladnokrvne in toplokrvne pasme konj, na razstavi drobnice različne pasme ovc in koz ...

V času sejma bo tudi več kot šestdeset strokovnih dogodkov. Razpravljali bodo o programu razvoja podeželja, gensko spremenjenih organizmih, bioplinu, Naturi 2000, zavarovanju v kmetijski pridelavi, pogojih prevzema kmetij, možnostih sofinanciranja izgradnje gozdnih cest in vlak ... V organizaciji zavoda za gozdove bo državno sekaško tekmovanje lastnikov gozdov. Zavod Triglavski narodni park bo predstavil informacijski središči ter sodelovanje s kmetijami v parku. Med sejmom bodo razglasili rezultate ocenjevanj, izbrali najtežjo bučo ter pripravili tekmovanja v plesanju polke, vlečenju vrvi in košnji.

Za odrasle bo vstopnina šest evrov in za mladino štiri evre, za člane skupin pa pet oz. tri evre. V nedeljo, 26. avgusta, bo vstopnica za odrasle pet evrov in za mladino tri evre. Za predšolske otroke vstopnine ne bo.

KRANJ

Gorenjke v izboru za mlado kmetico leta

Na Ravnah na Koroškem, odkoder je doma lanska Mlada kmetica leta, bo v petek, 24. avgusta, potekal letošnji izbor, ki ga bo Društvo kmetic Mežiške doline pripravilo skupaj z občino, Zvezo kmetic Slovenije, Kmetijsko gozdarsko zbornico Slovenije, Kmetijsko gozdarskim zavodom Celje in tednikom Kmečki glas. Za laskavi naziv se bo potegovalo osem kandidatk, med njimi dve z Gorenjskega in dve še iz njene soseščine: **Anka Vodnik** iz Gorenje Žetine, **Damjana Kern** z Letenic pri Goričah, **Brigita Barlič** iz Peč pri Moravčah in **Frančka Smrkolj** iz Hrastnika pri Trojanah. Na Vodnikovi kmetiji, ki obsega 32 hektarjev zemljišč, se ukvarjajo z živinorejo in z izletniškim turizmom. Na Kernovi kmetiji, kjer obdelujejo 23 hektarjev lastnih in najetih kmetijskih zemljišč in gospodarijo še s tremi hektarji gozda, redijo 40 črno-belih krav in 35 glav mlade živine in dnevno namolzejo 800 litrov mleka. Pri Barliču obdelujejo 22 lastnih in najetih zemljišč, imajo pa še šest hektarjev gozda. Glavna dejavnost je prireja mleka in reja plemenskih telic. Na Smrkoljevi kmetiji obdelujejo šest hektarjev zemljišč in redijo trinajst govedi. **C. Z.**

Obiščite našo novo spletno stran
www.gorenjskiglas.si
DNEVNO SVEŽE NOVICE
KAŽIPOTI
PISMA BRALCEV
PRILOGE
RAZVEDRILO
→ več kot 1800 različnih obiskovalcev dnevno
→ novost Gorenjskega glasa od marca letos
→ zaenkrat so vse vsebine, prav tako arhiv, še brezplačne

Gorenjski Glas Za vas beležimo čas

Gobe so lahko presneto drage

"Če gobar ne spoštuje prepovedi vožnje po gozdni cesti in nabere še več kot dva kilograma gob, stori dva prekrška, za katera je zagrožena skupna kazen 417,3 evra," opozarja Urša Pogačnik Ahačič, gozdarska inšpektorica na območju upravnih enot Kranj, Škofja Loka in Tržič.

CVETO ZAPLOTNIK

Ste letos že ukrepali tudi zoper gobarje?

"Doslej je bila gobarska sezona bolj povprečna, a če gre verjeti izkušenim gobarjem, bodo gobe bolj začele rasti ta konec tedna. Inšpekcija je letos že nadzirala nabiranje gob, v Jelendolu in v Komatevri na Jezerskem, pri tem pa je enega od gobarjev, ki je imel pri sebi več kot dovoljena dva kilograma gob, kaznovala z 208,65 evra (50.000 tolarjev)."

Ste hkrati preverjali tudi spoštovanje prepovedi vožnje po gozdnih cestah, ki so zaprte za javni promet?

"Zavod za gozdove lahko na pobudo lastnika in z občinskim soglasjem zapre cesto za javni promet. Če gobar ali kdo drug zapore ne spoštuje, je za to zagrožena kazen 208,65 evra, ki je ob plačilu v osmih dneh dejansko polovico nižja."

Gozdarska inšpekcija preganja tudi posek "na črno"

"Poseka brez odobritve zavoda za gozdove je manj, kot ga je bilo včasih, vendar so zdaj primeri večji in obsežnejši. Letos je, na primer, inšpekcija podala kazensko ovadbo zoper lastnika, ki je v Udin borštu skrčil 2,5 hektarja gozda, da bi si tam uredil travnik."

Gozdarska inšpektorica Urša Pogačnik Ahačič

Zakaj se lastniki po vašem mnenju odločajo za posek brez odobritve?

"Nekateri na tak način nasprotujejo ureditvi, po kateri morajo tudi za posek v svojem gozdu pridobiti dovoljenje javne gozdarske službe. Drugi se za posek "na črno" odločijo zato, ker dobro vedo, da jim zavod ne bi odobril poseka. Velikokrat je razlog za posek brez odobritve nevednost. Lastniki, na primer, ne vedo, da tudi za posek drevja za pripravo drv potrebujejo odločbo zavoda za gozdove."

Ali inšpekcija ukrepa tudi zoper lastnike, ki pravočasno ne pospravijo od lubadarja napadenega drevja?

"Če lastnik na podlagi odločbe zavoda pravočasno ne poseka in pospravi lubadark, se v postopek lahko vključi tudi inšpekcija. Običajno zaleže že opozorilo inšpekcije in sklep zavoda, da bo zahtevana dela za lastnikov račun opravil pooblaščeni izvajalec del, ne pa vedno. Inšpekcija je letos v desetih primerih že izdala nevestnim lastnikom odločbo o prekršku."

Je paša v gozdu še vedno problem?

"Po zakonu o gozdovih je paša v gozdu prepovedana oz. je le dovoljena le v gozdovih, ki jih zavod za gozdove v gozdno gospodarskih načrtih določi kot pašne gozdove. Vse agrarne oz. pašne skupnosti tega ne spoštujejo, najhujši pa so primeri, ko živino pasejo v tujem gozdu. Eno od pašnih skupnosti, ki pogosto krši zakonske določbe o prepovedi gozdne paše, smo letos opozorili o poostrenem nadzoru, vendar to ni zaleglo in nadaljuje s pašo na Ledinah oz. na Dražgoški Jelovici. Ukrepanje v takšnih in podobnih primerih ni enostavno. Inšpektor mora zalotiti živali pri paši v gozdu in s pomočjo ušesnih številk ugotoviti njihove lastnike."

ŽIRI, ŽELEZNIKI

Tržnica kmetijskih pridelkov in izdelkov

Razvojna agencija Sora bo jutri, v soboto, dopoldne med 8. in 12. uro pripravila pri pošti v Železnikih in pred zadružnim domom v Žireh tržnico kmetijskih pridelkov in izdelkov. Na stojnicah bodo predstavili in ponudili izdelke blagovnih znamk Dedek Jaka in Babica Jerca - Naravni izdelki iz škofjeloških hribov in izdelke blagovne znamke Za moj dom: kruh iz krušne peči in druge pekovske izdelke, mlečne izdelke in domače jušne rezance. V Žireh bodo ponujali tudi različne vrste medu, kvačkane, vezene in šivane izdelke ter druge izdelke domače in umetnostne obrti. **C. Z.**

ŠOLANJE PSOV
KVRP Kranj vabi lastnike psov k vpisu v tečaje male šole, osnovnega šolanja in Rally obedience.
Informacije na www.klub-vrpk.si ali tel.: 041/261 758.

Osvajale kočevske vrhove

CVETO ZAPLOTNIK

Kranj - Čez trideset kmečkih, podeželskih žena, vmes pa je bilo tudi nekaj moških, se je v torek in v sredo udeležilo planinskega izleta, ki ga že po tradiciji vsako leto pripravi Društvo kmečkih žena Kranj. Letošnji pohod je bil šestnajsti po vrsti, v društvu pa so za razliko od dosedanjih pohodov tokrat za cilj izbrali Kočevsko. Izlet se je začel s prijetnim presenečenjem, v Kočevju so jim dobrodošlico pripravili tamkajšnji planinci in kmečke žene, in se nadaljeval z ogledom nove cerkve na Kočevski Reki. Ko je bila vas še del zaprtega območja, je oblast poskušala "izbrisati" tudi vsa verska znamenja, med prvimi je 1954. leta podrla cerkev sv. Janeza Krstnika. Po demokratičnih spremembah so zgradili novo, posvetili so jo leta 1999. Pohodniki so prenočili v Koči pri Jelenovem studencu, v bližini katere je dejansko studenec, ki nikoli ne presahne. Pred kočo so igrali celo nogomet in vlekli vrv. Naslednji dan so si ogledali vhod v Ledeno jamo, jugovzhodno od Mestnega vrha, in se povzpeli še na nekatere bližnje hribe. Ledena jama je prava in mogočna ledenica, opisana tudi v knjigi Sto naravnih znamenitosti Slovenije. Na dnu 50-metrskega vhodnega žrela je velika dvorana, imenovana tudi "ledeno jezero", najgloblja točka je 105 metrov pod vhodom. Količino ledu v jami ocenjujejo na dvajset tisoč kubičnih metrov.

Kmečke žene na planinskem izletu na Kočevskem

Planinski izlet na Kočevsko ni bil pretirano zahteven, med kmečkimi ženami in dekleti je bilo slišati oceno, da je bil "za dušo". Naslednje leto se bodo verjetno povzpele na Nanos, doslej pa so bile že na Triglavu, Krnu, Stolu, Komni, Raduhi, Kriških podih, pri Sedmerih triglavskih jezerih, na Češki koči, Ledinah, na Ratitovcu, Veliki planini, Grintovcu - in še kje.

NLB bo pripojila "hčere"

Nova Ljubljanska banka (NLB) bo v NLB Banki Domžale, kjer je že doslej imela skoraj 93-odstotni delež, pridobila še preostale delnice.

CVETO ZAPLOTNIK

Domžale - Delničarji treh bank iz NLB Skupine, to je NLB Banke Domžale, NLB Koroške banke in NLB Banke Zasavje, v katerih je bila Nova Ljubljanska banka že doslej glavni, več kot 90-odstotni delničar, so na torkovi skupščini potrdili sklep, na podlagi katerega bodo delnice preostalih delničarjev za primerno denarno odpravnino prenesli na NLB. Delničarji bodo prejeli odpravnino v višini najvišje dosežene cene pri odkupu delnic v posamezni banki, v domžalski banki to pomeni 105 evrov za delnico.Višino odpravnine je potrdil zunanji revizor PWC, ki ga je v nepravdnem postopku imenovalo sodišče.

Banka bo s pridobitvijo 100-odstotnega lastniškega deleža v vseh treh bankah izpolnila pogoj za njihovo pripojitev, s tem pa bo povečala kapitalska moč pa tudi možnosti za sodelovanje pri projektih v regiji in na celotnem območju delovanja NLB Skupine. Banke bodo po pripojitvi lahko ponudile občanom, podjetjem in občinam še večjo izbiro storitev in kakovostnejši servis. Banka v Domžalah je od leta 1997 poslovala z nazivom Banka Domžale, bančna skupina Nove Ljubljanske banke, od lanskega 1. novembra pa pod imenom NLB Banka Domžale. Ob koncu minulega leta je imela 103,4 milijarde tolarjev bilančne vsote in jo je v primerjavi s predlani povečala za 8,9 odstotka oz. za 8,5 milijarde tolarjev. Ustvarila je 1,13 milijarde tolarjev čistega dobička.

LJUBLJANA

Po črnih oblakih v torek spet sonce

S temi besedami bi lahko označili dogajanje na Ljubljanski borzi v prvih dveh dneh tega tedna. V ponedeljek je Slovenski blue chip indeks SBI TOP izgubil 2,04 odstotka vrednosti, Slovenski borzni indeks SBI 20 pa 1,84 odstotka. To bi bil skoraj najbolj črni letošnji dan na borzi, saj so se znižali tečaji skoraj vseh delnic borzne kotacije. Tečaj delnice Term Čatež se je znižal za 6,8 odstotka, Telekoma Slovenije za 4,47 odstotka, Luke Koper za 3,44 odstotka, Istrabenza za 3,23 odstotka ... Že v torek je na borzi spet "sijalo sonce", indeks SBI Top je pridobil 0,77 odstotka in SBI 20 0,84 odstotka vrednosti. Delnica Term Čatež je "poskočila" za 6,27 odstotka, Merkurjeva za 3,27 odstotka, Gorenjeva za 2,53 odstotka ... **C. Z.**

DOMŽALE

Polovično povečanje osnovnega kapitala

Družba Emona Farma Ihan je ob koncu lanskega leta imela 696.083 evrov oz. 166,8 milijona tolarjev bilančnega dobička. Uprava in nadzorni svet predlagata, da bi ga 18.259 evrov namenili za izplačilo dividend, ves preostali dobiček v višini 677.824 evrov pa naj bi ostal nerazporejen. Če bodo na skupščini 29. avgusta soglašali s tem predlogom, bodo imetniki delnic razreda B prejeli osem centov dividende (bruto) na delnico. Na skupščini naj bi tudi spremenili statut ter sklepali o pooblastilu uprave za pridobivanje in prodajanje lastnih delnic ter za povečanje osnovnega kapitala z izdajo novih delnic. V petih letih naj bi s soglasjem nadzornega sveta povečali osnovni kapital največ za polovico. **C. Z.**

Privoščite svoji hiši kvalitetno in cenovno ugodno strešno kritino. Odenite jo z nemško opečno kritino Bogener.

Kritina s 100-letno tradicijo. Že od leta 1896. Bogener, dober kos opeke!

CENA ZA m2: ŽE OD 10 EUR Z DDV!
V ceni je upoštevan 5% jesenski akcijski popust na 1/1 strešnike!

Strankam nudimo hitro dostavo naročene opeke na dom z lastnimi kamioni z avtodvigalom, hitro izdelavo predračuna - rok dobave 2 do 3 dni za strešnike iz zaloge, 30-letno garancijo.

EKSKLUZIVNI ZASTOPNIK ZA SLOVENIJO ZRNO, d.o.o. Ravne 13, 8274 RAKA. Telefon: 07/814 63 00; 07/814 63 02; Telefaks: 07/814 63 13; e-pošta: zrno@siol.net; www.zrno.si

Pokličite našega zastopnika za ogled, svetovanje in predračun.

Kontakt: Jernej Požun 041/312 007; ali e-pošta: jernej.pozun@gmail.com

POKLIČITE NAS, KER PRI ZRNO d.o.o., IMA KVALITETA ZELO UGODNO CENO.

Obiščite nas na Mednarodnem obrtnem sejmu v Celju od 12. do 19. septembra 2007 v hali J

ZRNO d.o.o., RAVNE 13, RAKA

GG | naročnine
04/201 42 41, e-pošta: narocnine@g-glas.si
www.gorenjskiglas.si

GBD pomemben "igralec" tudi na Stuttgartski borzi

CVETO ZAPLOTNIK

Kranj - GBD Gorenjska borznoposredniška družba (GBD) je po ustvarjenem prometu na Ljubljanski borzi vsak mesec na najvišjih mestih, zadnje čase pa se po prometu občasno pridruži tudi svetovnim velikanom na Stuttgartski borzi.

Kot so sporočili iz GBD, je bil certifikat na Krko (z WKN kodo EB7X2W) prejšnji petek, 10. avgusta, drugi najprometnejši certifikat z vzvodom na konkretno podjetje na Stuttgartski borzi. Promet s tem certifikatom je bil le za petino manjši od prvo uvrščenega certifikata na nemško podjetje Siemens, presegel pa je celo promet, ustvarjen s certifikatom na najbolj aktualno nemško banko IKB, ki se je znašla v težavah zaradi izpostavljenosti slabim nepremičninskim posojilom v ZDA. Certifikat na Krko je izdala avstrijska banka Erste Bank, z njim pa so trgovali predvsem GBD ter njene stranke, ki trgujejo neposredno in neodvisno preko sistema E*Trade direkt depo.

Kot zatrjujejo v GBD, imajo na področju izvedenih finančnih instrumentov največ izkušenj v Sloveniji, pri tem pa sodelujejo s svetovnimi investicijskimi bankami, odkar so te začele izdajati finančne instrumente na slovenske delnice, košarice in indekse. V sodelovanju z nemško banko Commerzbank bodo jeseni tudi pripravili seminar z naslovom Opcije in certifikati - prednosti in pasti trgovanja. Za seminar, ki bo 4. oktobra v hotelu Mons v Ljubljani, že sprejemajo prijave.

KRANJ

Sodišče zavrnilo tožbo Vzajemne

Triglav, zdravstvena zavarovalnica, je ob spremembi zakona o dopolnilnem zdravstvenem zavarovanju, ki omogoča prestope zavarovancev od ene k drugi zavarovalnici, tudi zavarovancem Vzajemne poslala že vnaprej sestavljeno odstopno izjavo. Vzajemna je Triglavu zaradi tega očitala nelojalno konkurenco in delovanje v nasprotju z dobrimi poslovnimi običaji, zato je na koprsko okrožno sodišče vložila tožbeni zahtevek in predlog za izdajo začasne odredbe. Sodišče je predlog za začasno odredbo še istega leta zavrnilo, višje sodišče pa je potlej sklep o zavrnitvi razveljavilo in zadevo vrnilo v ponovno odločanje prvostopenjskemu sodišču. Okrožno sodišče je pred kratkim tožbeni zahtevek Vzajemne zavrnilo, pri tem pa je navedlo, da so bili sporni obrazci ob spremembi zakonodaje namenjeni obveščanju in v pomoč zavarovancem pri njihovi odločitvi za sklenitev dopolnilnega zavarovanja. **C. Z.**

LESCE

Dobička ne bodo delili

Leška Murka je ob koncu lanskega leta imela 723.201 evro oz. 173,3 milijona tolarjev bilančnega dobička. Uprava in nadzorni svet predlagata, da bi ves dobiček ostal nerazporejen in da bi o njem odločili v naslednjih letih. Delničarji bodo o predlogu sklepali na skupščini 29. avgusta. **C. Z.**

Gorenjski Glas
WWW.GORENJSKIGLAS.SI

Sprejmete izziv?

SLOVENICA ŽIVLJENJE d. d. je moderna, specializirana in hitrorastoča življenjska zavarovalnica. V lanskem letu smo zbrali za 84 % več kosmate premije kot v predhodnem. Uspešnost poslovanja in ambicioznost se odražata tudi v vodilni vlogi pri razvoju novih produktov in širitvi poslovanja na tuje trge.

Ker želimo okrepiti ekipo naših sodelavcev, vabimo k sodelovanju:

zavarovalne zastopnike za sklepanje življenjskih zavarovanj (m/ž).

Ponujamo vam varnost in zaupanje, od vas pa pričakujemo dinamičnost, vztrajnost ter poleg zakonskih izpolnjevanje še naslednjih pogojev:
- srednješolska izobrazba,
- vozniški izpit kategorije B,
- komunikativnost, urejenost,
- da niste obsojeni zaradi kaznivih dejanj v gospodarstvu.

Z izbranim kandidatom/kandidatko bomo sklenili redno delovno razmerje za določen čas treh mesecev s polnim delovnim časom z možnostjo zaposlitve za nedoločen čas.

Vabimo vas, da se nam pridružite in nam pošljete pisno prijavo z življenjepisom najpozneje v 10 dneh po objavi na naslov:
SLOVENICA ŽIVLJENJE d. d.,
Poslovni sekretariat,
Celovška cesta 206, Ljubljana
ali po elektronski pošti na naslov
zaposlitev@slovenica-zivljenje.si.

Kandidati boste o izboru pisno obveščeni v zakonsko predpisanem roku.

SLOVENICA ŽIVLJENJE
Življenjska zavarovalnica d.d., Članica Skupine KD Group

Urška, oblečena le v barve

Znana umetnica Alenka Peternel iz Gozd Martuljka je uspešno predstavljala Slovenijo na svetovnem prvenstvu poslikave teles v Avstriji.

URŠA PETERNEL

Gozd Martuljek - Konec julija je v Avstriji potekalo deseto svetovno prvenstvo v poslikavi telesa, ki se ga je že sedmič udeležila tudi **Alenka Peternel** iz Gozd Martuljka. Prvenstvo vsako leto obišče mnogo tekmovalcev in ljubiteljev te umetnosti iz štiridesetih držav. Alenka se je skupaj z modeloma oziroma asistentkama Alešo in Urško tudi letos odlično odrezala, saj se je med več kot osemdesetimi tekmovalci uvrstila v finale in na koncu zasedla 19. mesto. Kot je po vrnitvi domov povedala Alenka, je bila tema festivala In the year of 2525 (V letu 2525). Sama si je kot motiv izbrala futurizem turizma in model Urško je poslikala v skladu s svojo fantazijsko podobo turizma v letu 2525. Tako je na njen trebuh naslikala zvezdna vrata, prek katerih se bomo v prihodnosti (morda) lahko preselili na čisto drug konec sveta, denimo v kakšno eksotično deželo (zato tudi podoba Urške kot črnca). Alenka pravi, da je skupaj z dekletoma poskrbela za nepozabno predstavitev in da so si obiskovalci festivala Slovenijo po njihovi zaslugi dobro zapomnili.

Model Urška kot Alenkina fantazijska podoba turizma v letu 2525 od spredaj ... . / Foto: Sandi Novak

Alenka se s poslikavo teles ukvarja že vrsto let in redno sodeluje na festivalih doma in v tujini. Kako poteka njeno ustvarjanje, bo mogoče videti tudi jutri, v soboto, ko na Jasenju nad Gozd Martuljkom v brunarici pri Ingotu pripravlja poslikavo teles na temo TNP - Tako Nerazume Prepovedi. Na festival vabi vse ljubitelji umetnosti poslikave teles in fotografe, z delom pa bo pričela ob enajsti uri.

Julija je spala v vozičku iz leta 1876

URŠA PETERNEL

Rateče - Na sredinem vaškem dnevu v Ratečah, ko je vsa vas zaživela kot pred sto in več leti, smo srečali tudi družino Erlah. Mamica, očka in dveletni Bor so bili oblečeni v tradicionalno rateško nošo, medtem ko je najmlajša članica družine, petmesečna julija sladko spala v vozičku. A ne v navadnem, temveč v starinskem vozičku iz leta 1876! Erlahovim so ga za to priložnost posodili Brudarjevi, ki doma hranijo bogato zbirko rateških noš in drugih predmetov iz rateške zgodovine. Kot je povedala Julijina mamica Polona, je voziček prav super, le ročaj je morda nekoliko prenizek. Tudi Juliji se je voziček zdel prav udoben, saj je spala kljub glasnim zvokom s prireditve, na kateri so nastopili godba na pihal iz Gorij, mešani pevski zbor iz Kranjske Gore, folklorna skupina Cile iz Preddvora, citrarka Danica Butinar, otroci iz rateškega vrtca in številni domačini, opravljeni v rateške noše.

Kako naj laž postane resnica

Letošnja slovesnost ob 65-letnici požiga vasi Kokra je bila pripravljena skromno z vsem spoštovanjem do tragedije in ljudi, ki so darovali svoja življenja, oziroma do ljudi, ki so bili poslani v pregnanstvo.

V članku "Miting v spomin" na požig Kokre je bilo zapisano toliko laži in sprenevedanja, da bom težko odgovoril na vse neresnice. Vendar morum podati ugovor, tako na zahtevo domačinov in ostalih udeležencev spominske slovesnosti.

Miting je videl samo pisec članka, čeprav je odšel pred začetkom spominske slovesnosti. Ni bilo vredno, da tudi on postoji ob besedah, ki niso razdvajale domačinov ne drugih udeležencev. Spominsko slovesnost smo pripravili člani Občinskega odbora Zveze borcev za vrednote NOB Preddvor z namenom, da se proslave udeleže kar največje število članov in ostalih, da s ponosom postavimo prapore, saj nam je bilo lansko leto to prepovedano od krajevnega veljaka g. Staneta Berganta.

In še nekaj besed, da bodo bralci razumeli različna razmišljanja o mitingu oziroma spominski slovesnosti. Spominsko slovesnost smo pripravili člani Zveze borcev za vrednote NOB Preddvor, ki smo bili rojeni med drugo svetovno vojno ali po njej. Nismo obremenjeni ideološko, kar se nas obtožuje. Na svečanosti so nastopali tudi krajani Kokre in med udeleženci je bilo veliko domačinov, seveda nekaj jih je odšlo po maši domov saj jim je bilo verjetno tako tudi naročeno, zgledi pa vedno vlečejo in to se je zgodilo tudi tokrat. Zveza borcev za vrednote NOB Preddvor bo tudi v bodoče pripravila srečanja ob spominski slovesnosti, saj smo se odločili, da bomo ohranjali svečanosti kot kulturno dediščino, kot tudi spomenike in obeležja naše pretekle zgodovine.

Pisec članka je brez sramu in spoštovanja NOB napisal največjo laž - neresnico o partijsko načrtovanem požigu vasi Kokra. Leta 1942 je bilo v partizanskih vrstah približno 5 odstotkov borcev, ki so bili člani Zveze komunistov, med partizani pa je bil tudi oče pisca članka.

Slovenija je v obdobju 1941-1944 prestivela veliko strahote, predvsem civilno prebivalstvo. Požigov je bilo veliko, leta 1941 so požgali Rašico in Nomenj pri Bohinju, v letu 1942 je gorelo največkrat. Požgali so Kokro, Bistrico pri Naklem, Zlato polje, Hrastnik ter Dražgoše, leta 1944 pa je gorelo na Jamniku in Gozdu nad Golnikom.

V dolini Kokre, po kateri je potekala za okupatorja pomembna pot čez Karavanke, so partizani udarjali vsa leta osvobodilnega boja. Z večjim ali manjšim uspehom so ves čas onesposabljali promet in druge zveze med Gorenjsko in najhom ter ovirali oskrbo okupatorjevih sil in aparata na Gorenjskem. Na obrobju doline pa so našle med prebivalstvom varno zavetje številne partizanske enote in dejavnosti.

19. julija 1942 leta je nemški policijski poveljnik general Karl Brenner podpisal "Posebno povelje št. 1", s katerim je ukazal treh bataljonom, da uničijo tri vasi, med temi Spodnjo Kokro, 7 kilometrov vzhodno od Preddvora, ustrelijo vse moške od 15. leta naprej, ženske in otroke pa odpeljejo v taborišče. Povelje so izpolnili že naslednji dan: 20. julija 1942 so ob zori obkolili vas in postavili zasede, nakar so se skupine Nemcev spustile proti hišam. Pasji lajež je zamrl v strelih. Nemci so vdrli v hiše, aretirali vse moške in jih odvedli v stransko sobo z zamreženim oknom v Jurjevi gostilni. Potem so naročili ženskam in otrokom, naj se v četrt ure pripravijo za izselitev.

To je resnica o požigu vasi Kokra, poboju talcev in trpljenju njihovih domačinov.

Vaše obtožbe, v katerih pišete, da do domačij, ki so bile požgane, še danes peljejo ceste, ki so podobne gozdnim vlakam in da te domačije nimajo pitne vode, so predvsem obtožbe, ki letijo na vaš račun in kažejo na vašo nesposobnost. Verjetno ste v mnemi pisanja pozabili, da ste že trinajsto leto občinski svetnik in da bi v tem času že lahko nuno tem domačijam preskrbeli vsaj pitno vodo, če že ceste ne. Če ne prej, bi to lahko storili v zadnjem mandatu, ko ste bili izvoljeni za podžupana. Kot navajate v predstavitvi kot kandidat za župana v lanski jeseni, ste se odpovedali podžupanski plači v dobrobit Kokri. Vaša funkcija podžupana je bila samo formalna, ker niste bili zadolženi za nobeno področje dela v občini. V predstavitvi ste napisali, da ste dali podžupansko plačo za ureditev trga pred cerkvijo, za obnovo cest in za odbojne ograje. Resnica je, da ste sredstva predvsem namenili za asfaltiranje ceste, ki jo največ uporabljate vi, saj vodi na vašo planino. Ali se vam ne zdi, da bi bilo veliko bolj pošteno, če bi sredstva namenili za pitno vodo na domačijah, ki so bile požgane, in za kakšen meter cest, ki vodijo do teh domačij. Hinavščina, ki veje iz vašega pisma, nekateri Kokrjani dobro poznajo in prav zato ste tudi kot kandidat za župana prejeli v Kokri precej manj glasov kot sedanji župan občine Preddvor.

In ker omenjate negativno demografsko stanje, naj zapišem, da je znano vaše stališče, da v kraju ne potrebujete večjih naselij, kar pomeni, da niste navdušeni nad priseljenci. To se je jasno pokazalo tudi pri prodaji zazidljivih zemljišč na Polani v Kokri, saj je ob prvotni zamisli občina Preddvor na tem območju predvidevala gradnjo od 20-30 hiš.

V dogovoru z lastnikom zemljišča ste dosegli, da ste zemljišče razdelili na šest velikih gradbenih parcel, od katerih sta dve tudi vaši. Verjetno se zaradi takšnih potez demografsko stanje v Kokri še dolgo ne bo izboljšalo. In še to. Glede, da je infrastruktura, ki jo mora zgraditi na tem območju šest individualnih lastnikov parcel, velik finančni zalogaj, ste dosegli, da je določen del sredstev za izgradnjo infrastrukture oz. za različna dovoljenja na tem območju prišel v letošnji občinski proračun. Verjetno je vaše mišljenje, da je lepo biti občinski svetnik, če lahko uredim tudi kaj zase.

Zveza borcev za vrednote NOB ni politična organizacija, delujemo po principu društva, zato imamo zagotovljena sredstva le iz članarine in morebitnih sponzorjev in donatorjev, ki niso pozabili resnice o NOB.

Sledi laž o razkošnih proslavah, mitingih, pogostitvah in piknikih, vse to ga spominja na mitinguške čase propadle Jugoslavije. Ne vem, kako pisec to doživlja, saj živimo v istem času in okolju, ki nikomur ne prizanaša, z neresnicami pa si otežujemo življenje in si povečujemo število sovražnikov. Pisanje neresnic, sprenevedanje naše pol pretekle zgodovine, iz katere izhaja naša generacija, ki ni aktivno sodelovala v NOB, vendar imamo svoje mišljenje, svoje otroke, vnuke, na katere bomo prenašali našo zgodovino. Posebno pozornost bomo namenili še živim pričam o dogodkih, ki se v zapisani besedi ne dajo spremeniti, čeprav bi nekateri to radi storili. Letošnje srečanje naših članov je bilo ob jezeru Črnjava, kjer smo se zahvalili nastopajočim.

Pisec članka vse prevečkrat uporablja besede, da tako razmišljajo domačini Kokrjani. Ljudem je potrebno marsikdaj svetovati, jim predlagati nove ideje, vendar brez laži o dobrih in slabih ljudeh. Večina Kokrjanov ne razmišlja tako, niso za delitev na vaše in naše, na rleče in črne, oz. na dobre in slabe. Tako v Kokri kot drugod po Sloveniji nismo imeli vsi enakih pogojev za šolanje in dobrih zaposlitev, pa ne obtožujemo enopartijskega sistema za svoje težave. In danes, koliko bogatih se izživlja na vse možne načine, velika večina pa se težko preživlja. Tudi v Kokri je tako, vendar se bodo ljudje ločevali predvsem na bogate in revne. S tem stavkom sem končal poleniko in ne bom več odgovarjal na izrečene laži.

MARJAN GORZA
Predsednik Občinskega Odbora borcev za vrednote NOB Preddvor

HALO - HALO GORENJSKI GLAS
telefon: 04 201 42 00

Naročila za objave sprejemamo po telefonu 04/201-42-00, faksu 04/201-42-11 ali osebno na Zoisovi 1 v Kranju oz. po pošti - od ponedeljka in četrtka do 11.00 uri! Cena oglasov in pomoči v rubriki: Izredne ugodna.

JANEZ ROZMAN S.P. - ROZMAN BUS, LANCOVO 91, 4240 RADOVLJICA, TEL.: 04/53 15 249, FAX: 04/53 04 230

MADŽARSKE TOPLICE 4. 10 - 7. 10, 27. 10 - 30. 10., 2. 11 - 8. 11; **PELJEŠAC-MORJE** 17.9. - 24.9.; 24.9 - 30.9; **KOPALNI IZLET IZOLA** 20. 8.; **TRST** 19. 9.

Obvestila o dogodkih objavljamo v rubriki glasov Kažipot brezplačno samo enkrat.

PRIREDITVE

Žegnanje na Krvavcu

Krvavec - V nedeljo, 19. avgusta, bo žegnanje na Krvavcu. Na Krvavec se da priti z avtomobilom po asfaltirani cesti do planine Jezerca in pot nadaljujete po dobro urejeni makadamski cesti ali s kabinsko žičnico. Kabinska žičnica bo vozila od 8. do 18. ure, enosedežnica Gospinca od 8.30 dalje, dvosedežnica Kriška planina pa od 8.30 dalje. Sveta maša bo ob 10. uri v Plečnikovi kapelici Marije Snežne na Krvavcu. Po maši bo živahno dogajanje pri vseh gostinskih objektih na Krvavcu. Še posebej živahno bo pri turistični kmetiji Pr' Florjan, kjer bo 2. srečanje z ansamblom Gašperji.

10. vaški semenj

Seničnо - V Seničnem bo od 17. do 19. avgusta potekal 10. vaški semenj. Prireditve se bodo začele danes, v petek, ob 19. uri, ko bo na Veselem večeru pod vaško lipo igral Alpski pozdrav do 24. ure. Jutri, v soboto, bo od 17. ure dalje športno-rekreacijsko popoldne, osrednji dogodek pa bo v nedeljo od 9. do 15. ure v starem vaškem jedru. Na stojnicah bodo rokodelci in obrtniki prikazali stare obrti - ročno pletenje iz domače, neobarvane volne, ročno struženje lesa, dobrote iz krušne peči, zdravje iz zelišč. Sledi retrospektiva vseh dosedanjih sejmov in prikaz prevozništva, kot je bilo nekoč. Na prizorišču bo samo ta dan odprta tudi etnološka gostilna, za prijetno vzdušje bo skrbel harmonikar Lojze Ličar.

Piknik društva invalidov

Jesenice - Medobčinsko društvo invalidov Jesenice obvešča člane, da bo družabno srečanje - piknik v Lipcah pri Blejski Dobravi, pri g. Branku Pircu - Hotel Perun, jutri, v soboto, 18. avgusta, ob 11. uri. Avtobus bo odpeljal z zadnje postaje na Hrušici ob 10. uri in bo ustavljal na vseh postajah do Breznice. Prijave sprejemajo po tel.: 040/767 886 ali pri poverjenikih.

Sejem domače in umetne obrti

Kranj - Turistično društvo Kranj prireja jutri, v soboto, 18. avgusta, semenj Sejem domače in umetne obrti. Prireditev bo potekala v starem delu mesta Kranj, na Glavnem trgu pri vodnjaku od 8. do 13. ure. Sejem bo popestril nastop folklorne skupine iz Preddvora.

Igrajmo se v Rutah

Gozd Martuljek - Mladinski odsek pri Planinskem društvu Gozd Martuljk in društvo Center za pomoč mladim Kranjska Gora vabita otroke od petega do petnajstega leta na igralni dan Igrajmo se v Rutah, ki bo v soboto, 25. avgusta, od 10. do 18. ure za Vomičem. Do tja se pride iz smeri Jesenic: pred Penzionom Špik zavijte levo in sledite smerokazom, če pridete iz smeri Kranjska Gora, pa za Penzionom Špik zavijte desno in sledite smerokazom.

Življenje v času mamuta

Kokrica - Turistično društvo Kokrica vabi jutri, v soboto, 18. avgusta, ob 16. uri na nogometno igrišče pri Čukovi jami, kjer bo tradicionalna prireditev Življenje v času mamutov.

IZLETI

Na ferate v Dolomite

Kranj - Planinsko društvo Iskra Kranj prireja od petka, 31. avgusta, do ponedeljka, 3. septembra, ture za feratarje v okolici "kraljice Dolomitov" - Marmolade. Ture (na Bec de Mesdi, Punto Serauto, Colaz ...) bodo tehnično in kondicijsko zelo zahtevne, namenjene nevrtoglavim in zelo dobro pripravljenim planincem. Odhod s posebnim minibusom izpred Creine v Kranju bo v petek, 31. avgusta, ob 1. uri. V torek, 28. avgusta, bo ob 18. uri v društveni pisarni sestanek z udeleženci. Število prijav je omejeno na 12! Informacije in prijave pri vodniku Marjanu Ručigaju, na e-mail rucigajm@volja.net ali sms na 041/350 204.

V italijanske Dolomite

Žirovnica - Planinsko društvo Žirovnica vabi ljubitelje gora v soboto, 18. avgusta, na Tofane di Rozes (3225 m) v italijanske Dolomite. Odhod avtobusa z Rodin bo ob 4. uri - ustavljal se bo na vseh postajah v občini Žirovnica. Udeleženci naj imajo primerno planinsko opremo za visokogorje, potni list ali osebno izkaznico, priporočljive so pohodne palice.Za vzpon po ferrati je obvezen plezalni pas, čelada in samovarovalni komplet, ki si ga lahko sposodite na društvu. Ferata je srednje zahtevna, zmerne hoje je 7 do 8 ur. Prijave sprejema Boris Madon, tel.: 04/580 30 91 ali GSM 040/241 737.

Na Prisojnik - Hanzova pot

Radovljica - Planinsko društvo Radovljica organizira 25. avgusta turo na Prisojnik po Hanzovi poti. Izhodišče bo pri koči na Gozdu, sestop bo po zahodnem grebenu na Vršič. Tura je zelo zahtevna, hoje je za 9 ur. Prijave in informacije v sredo in četrtek od 18. do 19.30 po tel.: 531 55 44 ali 031/345 209.

Na Kamniški vrh

Šenčur - Pohodniška sekcija Društva upokojencev Šenčur vabi v sredo, 22. avgusta, na pohod na Kamniški vrh. Skupne hoje bo 4 do 5 ur. Odhod z osebnimi avtomobili ob 7. uri iz Šenčurja. Informacije po tel.: 25 31 591.

V Posočje in na srečanje upokojencev

Predoslje - Društvo upokojencev Predoslje organizira 23. avgusta izlet v Posočje z ogledom znamenitosti na tem območju. Obenem vabijo člane na srečanje upokojencev Gorenjske, ki bo 6. septembra v Komendi. Prijavite se pri poverjenicah, ki vam bodo posredovale tudi dodatne podatke.

PREDAVANJA

Proučevanje Sv. pisma

Kranj - Društvo prijateljev Sv. pisma vabi jutri, v soboto, ob 9. uri v Dom krajanov Primskovo (Jezerska cest 41, Kranj) na preučevanje Sv. pisma z okvirno temo: O treh načinih krsta. Srečanja bo povezoval prof. Pavel Repnik. Vstopnine ni.

OBVESTILA

Delavnice za otroke

Kranj - Gorenjski muzej vabi, da se udeležite četrtkovih otroških delavnic v mesecu avgustu v Mestni hiši v Kranju. Začetek delavnice je ob 18. uri. Teme: 23. avgusta slikanje z akrilnimi barvami (od 4. leta dalje); 30. avgusta delavnica ob razstavi Egipt v naši kleti: spoznavanje staroegipčanske pisave, izdelovanje ploščic s hieroglifi, sestavljanje besed ter ogled filma o mumiji (od 6. do 12. leta). Za dodatne informacije pokličite kolegico Magdo Zore; telefon 040/253-685.

KONCERTI

Sobotne promenade

Škofja Loka - Turistično društvo in Občina Škofja Loka vabita v soboto, 18. avgusta, ob 20.30 na koncert popularne hrvaško slovenske skupine Mildreds, ki izvaja priredbe hrvaških šlagerjev in popularnih pesmi iz svetovne glasbene zakladnice.

PREDSTAVE

Miklova Zala

Bodešče - Kulturno društvo Rudija Jedretiča Ribno vabi jutri, v soboto, 18. avgusta, ob 21. uri v Bodešče k cerkvi na ogled gledališkega dogodka iz časa turških vpadov, prirejenega po povesti Miklova Zala. Sodelovali bodo člani Kulturnega društva Ribno, Kulturnega društva Viteza Gašperja Lambergarja in konjenica Pusti grad Lancovo.

[Za popoln pregled si oglejte www.gorenjskiglas.si/kazipot]

Radio Triglav®
Gorenjska 96 MHz
RADIO ZA RADOVEDNE

www.novi-list.com
NOVI LIST D.O.O.
Pokličite nas na: 051/299 065
Razmišljate o prodaji nepremičnine?
Prodaja tujim kupcem lahko zviša ceno vaše nepremičnine!

LOTO

Rezultati 65. kroga - 15. avgusta 2007

6, 9, 19, 24, 25, 36, 37 in 8

Lotko: 3, 5, 1, 9, 8, 4

Predvideni sklad 66. kroga za Sedmico: 530.000 EUR

Predvideni sklad 66. kroga za Lotka: 80.000 EUR

GG naročnine
04/201 42 41
e-pošta: narocnine@g-glas.si
www.gorenjskiglas.si

fesst
FESST, d. o. o., nepremičninska družba, Stritarjeva ulica 5, Kranj, Telefon: 236 73 73, Fax: 236 73 70, E-pošta: info@fesst.si, Internet: www.fesst.si

STANOVANJA PRODAMO:
KRANJ-Planina III: enosobno, nadstropje 3./4. 52.30 m2, l. izgradnje 1986, cena 90.000,00 EUR (21.567.600,00 SIT).
KRANJ - Planina III: luksuzno trisobno, 7./7. 80,00 m2, l. obnovljeno 2006, cena 139.000,00 EUR (33.309.960,00 SIT).
KRANJ - mesto: mansardno trisobno, 3./3. 79 m2, l. izgradnje 1900, kompletno renovirano 2006, cena 116.850,00 EUR (28.001.934,00 SIT).
KRANJ - Planina: trisobno, 3./3. 76,28 m2, l. izgradnje 1972, obnovljeno 2003, cena 120.000,00 EUR (28.756.800,00 SIT).
KRANJ - Šorlijevo naselje: garsonjera, VP/III, obnovljena 2006, 27,18 m2 + klet 4,1 m2, ZK, cena 76.150,00 EUR (18.248.500,00 SIT).
HIŠE PRODAMO
KRANJ - GOLNIK: dvojček, l. izgradnje 1960, stanovanjske površine 160,00 m2, funkcionalno zemljišče, cena 130.000,00 EUR (31.155.200,00 SIT).
GOLNIK - atrijska, novogradnja 2005, 440,91 m2 bivalne površine, parcela 665 m2, prevzem takoj, cena 200.000,00 EUR (47.928.000,00 SIT).
PODREČA: dvojček, l. izgradnje 1964, kompletno obnovljena 1997, 150 m2 bivalne površine, cena 230.000,00 EUR (55.117.200,00 SIT).
ŠMLEDNIK: lahko dvostanovanjska, tri etaže, vsaka 11 x 8 m2 + vetrolov + terasa parcela 669 m2, l. izgradnje 1990, enkratna lokacija, cena 295.000,00 EUR (70.693.800,00 SIT).
www.fesst.si

novogradnje, adaptacije, nepremičnine
venum d.o.o.
Britof 43, 4000 Kranj
tel./fax: 04/234-30-50
gsm: 031/684-777
e-pošta: lidija@venum.si

PRODAJA
Zlato polje, Kidričeva, trisobno stan. z balkonom, 2./2, 71,5 m2, l. 60, sončno, obnovljeno in opremljeno, vseljivo po dogovoru. Cena: 115.000,00 EUR oz. po dogovoru.
Britof, Voge, dvojček, III. podalpska gr. faza, podkleteno, na parc. 222 in 279 m2, K+P+M. Vrtec, šola v bližini. Lepa lokacija. Cena: 178.000,00 EUR/enoto.
Planina 1, enosobno stan., 41,4 m2, l. 74. VP/7 pokrit balkon, klet, delno obnovljeno. Cena: 81.789,35 EUR.
www.venum.si

domplan
družba za inženiring, nepremičnine, urbanizem in energetiko, d.d.
Kranj, Bleiweisova 14
tel.: 041/647-433
tel.: 20 68 700

STANOVANJE PRODAMO
Kranj, Planina I, trisobno, III. nadstr. v izmeri 80,84 m2, l. izgr. 1974, prenovljeno 2006 (kopalnica, WC, okna, radiatorji, vhodna vrata), CK, dvigalo, cena 121.000,00 EUR (28.996.440,00 SIT).
Kranj, Drulovka, dvosobno, I. nadstr. v izmeri 61,7 m2, l. izgr. 1989, kopalnica obnovljena 2006, cena 117.000,00 EUR (28.037.880,00 SIT).
Kranj, Zlato polje, trisobno, visoko pritličje v izmeri 66,82 m2, delno obnovljeno v letih 2000 in 2003 (kopalnica in okna), l. izgr. 1961, CK, telefon, kabel. telev., balkona ni, cena 116.007,00 EUR (27,8 mio SIT).
Šenčur, trisobno v pritličju dvostanovanjske hiše, neopremljeno, velikosti 85,00 m2, stanovanju pripada še 90,00 m2 zemljišča, dve parkirišči, l. izgr. 2002, cena 135.620,00 EUR (32.499.976,80 SIT).
Bližina Kranja, dvoinpolsobno v mansardi dvostanovanjske hiše v izmeri 74 m2, dodatno k stanovanju sta še dva balkona po 20 m2, garaža 17 m2,delovni prostor v kleti 10 m2 in 150 m2 vrta, l.izgr. 1987, cena 146.052,00 EUR (34.999.901,28 SIT).
Tržič, mestno jedro, 4 dvosobna stanovanja v 3. nadstropni hiši, velikosti od 54,50m2 - 83,00m2, leto izgr. 1957, v celoti prenovljena leta 2000 (tlaki, instalacije, kopalnica, CK, telefon, dvigalo) balkona ni, cena 1290 EUR/m2 (309.135,60 SIT/m2), vpisana v ZK, vseljiva takoj.
Tržič, mestno jedro, dvosobno stanov., III. nadstr. v izmeri 51,05 m2, l. izgr. 1940, stanovanje je zasedeno z najemnikom, ki ima stanov. pogodbo za nedoločen čas, cena 30.500,00 EUR (7.309.020,00 SIT).
ZAMENJAMO STANOVANJE
Kranj, Planina II, dvosobno, III. nadstr. v izmeri 68,20 m2, l. izgr. 1982, delno obnovljeno 2005 (tlaki) zamenjamo za enosobno stanovanje v Kranju na Planini II. ali III., nizek objekt, I. ali II. nadstr., cena 111.000,00 EUR (26.600.040,00 SIT).
STANOVANJE ODDAMO V NAJEM
Kranj, Planina II, dvosobno, I. nadstr. v izmeri 68,20 m2, v celoti opremljeno, l. izgr. 1982, možnost vselitve 01.09.2007, cena 400,00 EUR mesečno + stroški + 2x varščina.
GARAŽA - ODDAMO V NAJEM
Kranj, bližina Vodovodnega stolpa v izmeri 13 m2, l. izg. 1965, oddamo za daljše obdobje, cena 75,00 EUR (17.973,00 SIT) mesečno.
HIŠE - PRODAMO
Kranj, Sp. Besnica, visokopritlična, tlorisa 120 m2 na parceli velikosti 549 m2, CK na olje, tel. garaža, dva parkirna mesta, lepa sončna lega, hiša je lepo vzdrževana, l. izgrad. 1981, cena 320.000,00 EUR (76.684.800,00 SIT).
Križe, Gorenjska, enonadstropna - dvostanovanjska, tlorisa 75 m2 v vsaki etaži na parceli velikosti 222 m2, l. izgr. 1936, popolnoma prenovljena od l. 2004-2006, CK na plin, tel., vse instalacije v vsaki etaži ločene, tri parkirišča, cena 204.000,00 EUR (48.999.998,00 SIT).
Kranj, Kokrica, enonadstropna velikosti 160 m2 na parceli velikosti 524 m2, delno obnovljena okna, fasada in instalacije, l. izgrad. 1956, cena 179.415,00 EUR (42.999.803,40 SIT).
Gorenjska - Begunje, dvonadstropna, velikosti 750 m2, na parceli velikosti 2370 m2, zgrajena leta 1894, leto prenove 2003, oprema: ADSL, CK, kabelski internet, klima, več telefonov, balkon, garaža, terasa, več parkirnih mest, urejena zemljiška knjiga - bivši letni dvorec z vsem sodobnim udobjem na atraktivni lokaciji, v bližini dostop na avtocesto, primerno tako za stanovanjsko namembnost kot za poslovno, zdravilstvo, zdravstvo, sanatorij. Cena 1.500.000,00 EUR (359.460.000,00 SIT).
HIŠA - ODDAMO V NAJEM
Kranj, Planina II, polovica dvojčka, tlorisa 56 m2 na parceli velikosti 170 m2, v celoti opremljen, garaža, klet, CK, tel., l. izgr. 1992, cena 700,00 EUR (203.694,00 SIT) mesečno + stroški + 2x varščina.
POSLOVNI PROSTOR - ODDAMO V NAJEM:
Bližina ceste Kranj-Škofja Loka v izmeri skupno 125 m2, od tega 40 m2 v pritličju in 85 m2 v nadstropju, samostojen vhod, tlaki keramika, uporabno dovoljenje za trgovino (možnost tudi za pisarne), l. izgrad. 1960, obnovljeno l. 2000, cena 8,5 EUR/m2(2.036,94 SIT/m2) + stroški.
PARCELA - PRODAMO
Javorniški Rovt nad Jesenicami v izmeri 759 m2, na parceli elektrika in telefon, sončna, dostop z glavne ceste, geodetsko odmerjena, celotna zazidljiva, 6 km od avtoceste, cena 37.556,33 EUR (9 mio SIT).
www.nepremicnine.net

K3 KERN d.o.o.
NEPREMIČNINE
Maistrov trg 12, 4000 Kranj
Tel. 04/202 13 53, 202 25 66
GSM 051/320 700, Email: info@k3-kern.si

POSLOVNI PROSTORI:

Oddamo:

KRANJ: 3 pisarne v 1. nadstropju objekta v izmeri 70 m2 in v podstrehi 30 m2 za arhiv, čajna kuhinja, sanitarije, čakalnica in hodnik, obnova l. 2000, vsi priključki, vse skupaj za 375 EUR/mes (90.000,00 SIT/mes).

Prodamo:

BLED (v bližini): penzion s 15 sobami, 30 ležišči, v objektu iz leta 86 in prizidku iz leta 98, parcela 1310 m2, jedilnica s 40 sedeži, za 980.000 EUR (234,8 mio SIT).

KRANJ: poslovni prostor (kozmetika, frizer, pedikura ipd.) v izmeri 82 m2, v pritličju objekta, obnova 2004 leta, parkirni prostori, za 152.000 EUR (36,5 mio SIT).

TRŽIČ: poslovni prostor (trgovina, drugo, ...) v izmeri 53m2 in čakalnica 21 m2, v kletni etaži poslovnega stavbe, staro 20 let, za 68.000 EUR (16,3 mio SIT).

HIŠE:

Prodamo:

V KRANJU, odlična lokacija - stan. hiša, uporabne površine 250 m2, klet, pritličje in nadstropje, v pritličju dva ločena vhoda (možnost poslovne dejavnosti), v nadstropju stanovanje, letnik 1955, obnovljena (streha, žlebovi, dimnik, CK peč), zemljišče 736 m2, cena = 375.000,00 EUR (89,8 mio SIT).

KRANJ (Vodovodni stolp): leta 2000 obnovljeno hiša - dvojček, klet (ločeno stanovanje), pritličje in nadstropje, skupna stan. površina je 210 m2 na parceli 368 m2, cena = 250.000 EUR (59,9 mio SIT).

STRAŽIŠČE: 60 let stara hiša -dvojček, ki je bila l. 2002 obnovljena (znotraj v celoti: okna, vrata, kopalnica, tlaki, WC, CK), zemljišče cca. 300 m2, 100 m2 stan. površine v dveh etažah, cena = 115.000 EUR (27,5 mio SIT).

MEDVODE (Svetje): hiša-dvojček na razgledni lokaciji, letnik 77, adaptacija 2003 (streha, okna, vhodna in garažna vrata), stan. površina 230 m2, parcela 353 m2, cena = 270.000 EUR (64,7 mio SIT).

ŽABNICA: 30 let staro hišo, ki ni podkletena, ima ločeno stanovanje v pritličju in ločeno v nadstropju, skupna stan. površina je 262 m2 na parceli 1.719 m2, ob hiši stoji samostojen objekt drvarnica, cena = 250.000 EUR (59,9 mio SIT).

DRULOVKA - stan hiša dvojček, zgrajena do 3. gr. faze, stan. površine 170 m2, letnik 2006, 244 m2 zemljišča, možnost izdelave na ključ, mirna lokacija, mestni plin, kupci ne plačajo provizije, cena = 181.105 EUR (43,4 mio SIT).

TRŽIČ (bližina): stan hiša zgrajena do 3. gr. faze, stan. površine 186 m2, letnik 2006, 551 m2 zemljišča, možnost izdelave na ključ, CK na plin, mirna lokacija, cena = 202.000 EUR (48,5 mio SIT).

ZEMLJIŠČA:

Prodamo:

Golnik: stavb. parcela 998 m2, po 89 EUR/m2 (21.328,00 SIT/m2).

Naklo: stavb. parcela 453 m2 po 180 EUR/m2 (43.135,00 SIT/m2).

Bitnje: stavb. parcelo 723 m2, sončna lokacija, po 120 EUR/m2 (28.756,00 SIT/m2).

Drulovka: stavb. parcela 1186 m2, po 80 EUR/me (19.171,00 SIT/m2).

STANOVANJA:

Prodamo:

KRANJ, Vodovodni stolp: trisobno, 66,38 m2, 2. nad. od 3, letnik 48, obnova 99, etažna CK na plin, cena = 98.000 EUR (23,4 mio SIT), v bližini možnost nakupa garaže, vel. 13,00 m2, letnik 48, cena = 8.500 EUR (2,0 mio SIT).

KRANJ, Planina I: trisobno, 80,84 m2, 3. nad./12, letnik 74, cena = 122.000 EUR (29,2 mio SIT).

KRANJ, Planina I: dvosobno, 60 m2, predelano v dvoinpolsobno v 9. nad., letnik 75, cena = 94.000 EUR (22,50 mio SIT).

KRANJ, Mestno jedro: trisobno, 95,80 m2, 3. nad., obnova 2002, velika terasa, cena = 125.180 EUR (30,0 mio SIT).

TRŽIČ: 1 G, 32,15 m2 v pritličju od 3. nad., letnik 2007, cena = 42.298 EUR (10,1 mio SIT).

TRŽIČ: trisobno 72 m2 v 1. nadstropju, obnova 2002, cena = 90.000 EUR (21,6 mio SIT).

TRŽIČ, Kovorska: dvoinpolsobno, 57,91 m2 v 2. nadstropju, letnik 73, cena = 85.000 EUR (20,4 mio SIT).

www.k3-kern.si

mp PROJEKT
MP Projekt, d.o.o. Stražnikova 2, 4000 Kranj
Poslovna enota: Jožetova ulica 11, 4000 Kranj
Tel.: 04 20 43 200
GSM: 031 511 111

KRANJ - PLANINA II: garsonjera 32 m2 + klet 8 m2, pritl., nizek blok, kompl. obn. 06, odlična razporeditev, vpisana v ZK. Cena: 85.000 EUR (20.369.400 SIT).

PREDDVOR: enosobno, 46 m2, 1. nad., l. 85, vzdrževano, takoj vseljivo, vpisano v ZK. Cena: 83.500 EUR (20.009.940 SIT).

TRŽIČ - CENTER: dvosobno, 55 m2, 1. nad., novogradnja, balkon, svetlo, prostorno. Cena: 76.600 EUR (18.356.424 SIT).

KRANJ - OKOLICA: dvosobno, 67,38 m2, 2. nad., odlična lokacija, l. 01, vpisano v ZK. Cena: 115.000 EUR (27.558.600 SIT).

ŠENČUR: trisobno, 80,8 m2, atrij 45 m2, garažni boks, l. 83, vzdrževano, klimatizirano, odlična razporeditev. Cena: 147.000 EUR (35.227.080 SIT).

CELOTNA PONUDBA NA:

www.mp-projekt.si

GG
mali oglasi
04/201 42 47,
e-pošta: malioglasi@g-glas.si
www.gorenjskiglas.si

SVET
NEPREMIČNINE REAL ESTATE
SVET RE d.o.o.
Enota Kranj
Nazorjeva ulica 12
4000 Kranj
Tel.: 04/2811-000
Fax.: 04/2026-459
Email: kranj@svet-nepremicnine.si
http://www.svet-nepremicnine.si

STANOVANJA prodamo

KRANJSKA GORA: dvosobno, cca. 53 m2, lepo vzdrževano, l. 1960, klet, drvarnica, ogrevanje kamin in električni radiatorji, ZK v postopku. Cena 167.000 EUR.

KRANJ - Zlato polje: dvosobno, 52,54 m2, 4. nad., l. 1960, delno renovirano, ZK, prazno in takoj vseljivo. Cena 96.250 EUR.

ŠKOFJA LOKA - Frankovo n.: dvosobno, 56,41 m2, l. 1983, 2. nad., ZK, adaptirano v celoti 2004, izredno lepo in okusno opremljeno stanovanje. Cena 111.000 EUR.

KRANJ - Koroška c.: dvosobno, cca. 41 m2 v hiši, adaptirano l. 2005, lastni vhod, t-2, drvarnica, klet, CK na olje. **Ogled slik na naši spletni strani.** VREDNO OGLEDA. Cena 75.000 EUR.

KRANJ - Planina 1: trisobno, 80,84 m2, 3. nad., kompletno adaptirano 2006, ZK urejena, prostorno, lepo, urejen blok. Cena 121.000 EUR.

KRANJ - Zoisova ul.: trisobno, 78,93, 2. nad., nizek blok, izredna lokacija, mir, nova okna in kopalnica, CK-plin, 2 sobi, kuhinja, dnevna, balkon, shramba, ZK, urejen blok. Cena 134.181 EUR.

ODDAMO

PREDDVOR: manjša hiša, cca. 110 m2, l. 1993, CK-olje, oprema po dogovoru, vseljivo 1.10.2007 za določen čas, oddamo paru brez otrok, 1 varščina. Cena 500 EUR/mesec.

KRANJ - Planina II: 52,87 m2, enosobno, opremljeno, 5./7 nad., l. 82, urejeno, oddamo s 1.9.2007, 1 varščina. Cena 300 EUR/mesec.

ZEMLJIŠČE prodamo

RIBNO: 644 m2, položno zemljišče, primerno za gradnjo stanovanjske hiše, druga vrsta pod cesto v smeri proti hotelu. Dostop po javni asfaltirani cesti. Cena 125,00 EUR/m2.

ŠKOFJA LOKA - Sveti Duh: 506 m2 + 63 m2 poti, ravno, sončno, stavbno zemljišče, pridobiva se gradbeno dovoljenje za enostanovanjsko hišo, možen ogled načrtov in slik na spletni strani. Cena 87.000 EUR.

ŽIRI: 3068 m2 velika parcela od tega cca. 2/3 stavbnega zemljišča, sončna lega, infrastruktura v bližini. Cena 100.000 EUR.

CERKLJE na Gorenjskem: 1378 m2, ravno, sončno stavbno zemljišče, s prekrasnim pogledom na Krvavec. Cena 150 EUR/m2.

POSLOVNI PROSTORI

Oddamo in prodamo različne kvadrature poslovnih prostorov na različnih lokacijah.

www.svet-nepremicnine.si

Svet RE d.o.o., Koroška cesta 41, Ljubljana

Mali oglasi

tel.: 201 42 47, 201 42 49
fax: 201 42 13
e-mail: malioglasi@g-glas.si

Mali oglasi se sprejemajo: **za objavo v petek - v sredo do 13.30. in za objavo v torek, do petka do 14.00!** Delovni čas: od ponedeljka do petka neprekinjeno od 7. - 15. ure.

Rubrika
"Čisto zadnji hip".
S to rubriko želimo pomagati našim bralcem, ki se jim res mudi nekaj prodati, kupiti, najeti, oddati. Oglas za to rubriko lahko oddate za torek v ponedeljek do osme ure in za petek v četrtek prav tako do osme ure. Cena oglasa je **10 EUR**, je enotna in ima največ **80 znakov** - kupon ne velja. Objavljen je na začetku malih oglasov.

NEPREMIČNINE

STANOVANJA

PRODAM

ENOSOBNO predelano v dvosobno, 39,5 m2, staro mestno jedro, opremljeno, cena 61.000 EUR, ☎ 041/895-904 7006060

KRANJ - Planina, 2SS, 59,60 m2, 1. nad., predelano v 2,5 SS, urejen blok, svetlo, balkon, l. 86, obnova 06, takoj vseljivo, cena 97.000 EUR. Skupina Planet nepremičnine, Parmova 53, Ljubljana, ☎ 01/588-50-50 7006095

TRISOBNO stanovanje, Kranj center, Župančičeva ulica, 89,78 m2, delno obnovljeno (okne, etažna CK), balkon, klet, parkirno mesto, vsi priključki, vseljivo novembra 2007, ☎ 041/704-876 7006023

ODDAM

V NOVEJŠI hiši oddam enosobno, opremljeno stanovanje, samski ženski, v okolici Kranja, ☎ 040/905-661 7006096

NAJAMEM

GARSONJERO v Radovljici ali Lescah, ☎ 041/35-90-95 7005892

HIŠE

PRODAM

DVOSTANOVANJSKO hišo, starejšo, 250 m2 st.p., 920 m2 parcele, okolica Podbrezij, ☎ 041/209-066 7006066

HIŠO v III. gr. lazi, na parceli 1000 m2, na sončni parceli, v okolici Železnikov, ☎ 04/514-60-52 7006117

gekkoprojekt nepremičnine
Britof 79A, 4000 Kranj
info-nep@gekkoprojekt.si
www.gekkoprojekt.si
04 2341 999
031 67 40 33

STANOVANJSKA ENOTA Področa pri Medvodah, 3. podaljšana gradbena faza, 051/388-822 7006103

STANOVANJSKI DVOJČEK, Hafnerjevo naselje - Škofja Loka, začetek gradnje v aprilu, ☎ 051/388-822 7006104

ZAMENJAM

1/2 HIŠE, stare 60 let za celo hišo ali prodam, ☎ 041/219-886 7006069

POSESTI

KUPIM

OPUŠČENO kmetijo, lahko tudi od več dedičev, plačilo takoj, ☎ 041/917-006 7006028

POSLOVNI PROSTORI

ODDAM

PISARNIŠKE PROSTORE, lokacija Bitnje, neposredno ob cesti Kranj - Šk. Loka, ☎ 041/774-314 7006151

SKLADIŠČNE prostore v velikosti 700 m2, cena 2,95 EUR/m2, na lokaciji Savska cesta 34, Kranj (bivši Intex), ☎ 041/428-898 7006087

MOTORNA VOZILA

AVTOMOBILI

PRODAM

ODKUP, PRODAJA, PREPIS rabljenih vozil, gotovinsko plačilo, Avto Kranj, d. o. o., Kranj, Savska 34, Kranj, 04/20-11-413, 041/707-145, 031/231-358 7006028

CITROEN AX, l. 93 v voznem stanju, po delih ali celega, ugodno, ☎ 040/834-563 7006123

DAEWOO NEXIA GLX, l. 97, 110.000 km 4 vrata, ☎ 031/413-631 7006092

PEUGEOT 206, l. 02, ☎ 04/23-12-515 7006101

PEUGEOT, l. 93 rdeče barve, reg. do 3/08, pravkar opravljen veliki servis, ☎ 041/434-340 7006068

KANGOO 1.5 DCI diesel, l. 02 klima, servo, 2x air bag, avtoradio, CD, ugodno, ☎ 041/516-533 7006107

RENAULT 5 FIVE, l. 96 reg. do 6/08, ☎ 041/787-584 7006076

SUBARU Justy 4WD, l. 90, ☎ 041/912-140 7006018

SUZUKI JIMNY 4x4, l. 04 kot nov, el. stekla, 2x air bag, vlečna naprava, ☎ 041/227-338 7006061

KUPIM

RENAULT 1.5 DCI, Clio 5 vrat ali Megane GT novejši letnik, ☎ 031/806-059 7006134

DRUGA VOZILA

PRODAM

POČITNIŠKO PRIKOLICO Adria 390 L l. 1983, registrirana, z baldahinom, ☎ 041/638-699 7006006

MOTORNA KOLESA

PRODAM

MOTORNO KOLO Kimko sektor 125 ccm, primeren za solo vožnjo, z mehkim vzmetenjem za sedež, ☎ 040/282-485 7006135

MOTORNO KOLO BMW R80 RT, l. 87 ima potovalne kovčke, cena 3100 EUR, ☎ 041/986-609 7006074

AVTODELI IN OPREMA

PRODAM

MOTOR za Laguno 1.9 DCI, celo ali za dele in ČB brejo telico, ☎ 040/652-286 7006070

ZIMSKE GUME s platišči, malo rabljeno - 20 kom 165R-13 za Lado, cena 15 EUR, 2 kom 155/70-13 za Suzuki, cena 15 EUR, ☎ 041/201-089 7006158

KARAMBOLIRANA VOZILA

KUPIM

POŠKODOVANO VOZILO tudi totalka - ponujam največ, takojšen odkup, prevoz, ☎ 031/770-833 7005826

STROJI IN ORODJA

PRODAM

EL. VRTALNO - UDARNI stroj (štemarca) Hamsestik s priborom, cena 140 EUR, ročni el. skobelni stroj metabo, šir. 100 mm v kovčku, cena 120 EUR, vodni čistilec Aqua Vac HD 100, cena 80 EUR, ☎ 041/201-089 7006154

NAVOJNO cevno rezilo 3/8 - 1 1/4 v kaseti, cena 130 EUR, cevni primež 2" namizni, cena 60 EUR, el. vrtalni stroj Metabo 13 mm, 850 W vibracije, levo - desno, elektronska regulacija, cena 60 EUR, ☎ 041/201-089 7006153

NOVO, mizarsko, delovno mizo, ☎ 04/531-80-88 7006112

GRADBENI MATERIAL

GRADBENI MATERIAL

PRODAM

RABLJENO škrilj strešno kritino, ☎ 041/774-314 7006152

SUH, žagan les smreke, hrasta in kostanja, letve 4x5 cm, suha meš. drva, Sp. Bitnje 21, ☎ 04/231-19-64 7006126

STARO OSTREŠJE, 12m3, ☎ 041/252-768 7006157

STAVBNO POHIŠTVO

PRODAM

RABLJENA, lesena okna različnih dimenzij, ugodno, ☎ 031/367-290 7006109

PODARIM

ŠE OHRANJENA okna 115x50, 115x83 in balkonska vrata, ☎ 040/938-931 7006076

KURIVO

PRODAM

BUKOVA in hrastova drva ter bukove plohe, ☎ 051/202-229 7006110

BUKOVA in brezova ter kostanjeva drva, možna dostava na dom, ☎ 041/214-500 7006130

BUKOVA drva, možnost razžaganja in dostave, ☎ 031/253-521 7006148

DRVA meterska ali razžagana, možnost dostave, ☎ 041/718-019 7005833

DRVA, 10-13 m3, lepa, suha, bukova za štedilnik, cena 43 EUR, ☎ 041/615-477 7006120

HRASTOVE krajce, naložene na evro paletah, ☎ 040/776-484 7006147

KOSTANJEVA in mešana drva ter zastekleno vezano okno 100x110 cm, ☎ 04/255-16-16 7006097

SUHA, bukova drva, kvalitetna z dostavo 50 EUR/m3 in motorno žago Dolmar 120, ☎ 041/608-765 7006116

VEČJO količino cepljenih, metrskih, suhih, bukovih in hrastovih drv, ☎ 04/51-80-220, 041/639-348 7006100

STANOVANJSKA OPREMA

POHIŠTVO

PRODAM

NOVO kopalniško omaro z vgradnim keramičnim umivalnikom v lesu barva bukev, ☎ 04/57-25-213 7006114

POMIVALNO, dvojno korito, cena 20 EUR, kletko za 5 kokoši, cena 15 EUR, ☎ 04/256-10-37 7006076

ZARADI adaptacije za sim. ceno prodam rabljeno kuhinjo, spalnico, omare, radiatorje, vrata, ☎ 041/710-405 7006079

GOSPODINJSKI APARATI

PRODAM

GRELNIK vode 50 l, Gorenje - Tiki, za simbolično ceno, ☎ 041/776-684 7006131

PRALNI stroj in hladilnik 130 l Gorenje, ☎ 041/878-494 7006111

KUPIM

ELEKTRIČNI štedilnik šir. 50 cm, ☎ 04/574-41-08, po 19. uri 7006098

PODARIM

PLINSKI štedilnik, primeren za vikend, ☎ 040/431-634 7006133

OGREVANJE, HLAJENJE

PRODAM

MALO rabljen gorilec za oljno peč Benton, ☎ 04/23-31-357 7006108

GLASBILA

PODARIM

DVOMANUELNE orgle Farfisa professional dvo, ☎ 04/231-21-52 7006081

ŠOLA

PRODAM

ŠOLSKO torbo Schneider, rabljeno 1.-3. razred, ugodno, ☎ 040/255-355 7006064

ŠPORT, REKREACIJA

KUPIM

NAPIHLJIV gumijast kanu ali kajak, ☎ 031/332-922 7006115

TURIZEM

TERME ČATEŽ oddam počitniško hišo od 26. 8. do 2. 9. 07, cena najema 250 EUR, ☎ 041/652-920 7006073

OTROŠKA OPREMA

PRODAM

DVE otroški kolesi in dvojne otroške rolarje, ☎ 040/120-760 7006085

ŽIVALI IN RASTLINE

PRODAM

ZLATEGA prinašalca, mladička, ☎ 051/396-689 7006119

PODARIM

MLADE kužke, mešančke, ☎ 04/25-21-499, 031/506-863 7006140

TRI tigraste mucke, stare dva meseca, ☎ 040/887-335 7006093

KMETIJSTVO

KMETIJSKI STROJI

PRODAM

TROSILEC SIP 4t in kiper prikolico 6t s poviški, Mlaz, ☎ 051/673-752 7006105

KUPIM

IZKOPALNIK krompirja polaka ali na tresala in pajek SIP, ☎ 031/604-918 7006062

SAMONAKLADALKO do 19 m3, ohranjeno, ☎ 031/765-738 7006072

TRAKTOR Ursus, ☎ 031/450-241 7005995

PRIDELKI

PRODAM

BELI in rdeči krompir, pridelan brez herbicidov, ☎ 041/242-375, 041/728-092 7006083

HRUŠKE viljamovke in slive, Markuta, Čadovlje 3, Golnik, ☎ 04/256-00-48 7006150

KRMNI in jedilni krompir, cena po dogovoru, ☎ 041/767-334 7006084

KRMNI krompir, ☎ 04/231-17-66 7006124

KRMNI krompir, ☎ 041/894-455 7006127

KROMPIR beli jedilni marisbart, možna dostava, in suha bukova drva, ☎ 031/585-345 7006040

PŠENICO, ☎ 04/23-12-237 7006065

RDEČO peso za vlaganje in rdeči kosenček, ☎ 041/369-086 7006088

SEME mnogocvetne ljuljke, ☎ 041/589-310 7006106

SENO, balirano v kockah, z dostavo, ☎ 031/276-930 7006047

SILAŽNO koruzo, ☎ 041/515-867 7006145

VZREJNE ŽIVALI

PRODAM

BIKCA simentalca, težkega 120 kg in rdečo peso ter krompir, ☎ 04/25-21-676 7006129

DVE telički simentalki, teža cca. 150 kg, ☎ 04/59-58-336 7006102

KRAVO simentalko, staro tri leta, po prvem teletu, težko 530 kg, ☎ 04/51-46-138 7006077

RJAVE jarkice v začetku nesnosti, Globočnik, Letališka 14, Voglje, ☎ 041/644-221 7006144

SENO in drobni krompir, ☎ 031/711-420 7006122

TELICO, pasme LS/CK, staro eno leto, ☎ 04/594-92-27 7006076

TELIČKO, težko 130 kg in dve telički stari 3 tedne, ☎ 031/50-40-48 7006132

TELIČKO simentalko, staro 4 mesece, ☎ 04/252-24-89 7006137

TELIČKO simentalko, staro dva meseca, ☎ 04/250-30-89 7006143

ZAJCE za zakol ali nadaljnjo rejo, ☎ 041/267-590 7006067

ZAJCE za nadaljnjo rejo, skobčevke in kanarčke, ☎ 041/840-792 7006138

KUPIM

BIKCA starejšega od 14 dni, Pipanova c. 34, Šenčur, ☎ 040/851-885 7006087

BIKCA simentalca ali mesne pasme, starega do 14 dni, ☎ 041/841-632 7006090

OSTALO

PRODAM

STISKALNICO (prešo) za sadje in grozdje, 50 l, ročna in nerjaveči sod 60 l za vino, cena 60 EUR, ☎ 041/201-089 7006155

KUPIM

KOTEL za žganjekuho, po možnosti v dvojnim dnom in oljem, ☎ 031/886-347 7006142

ZAPOSLITVE (m/ž)

NUDIM

IŠČEMO dekle za delo v strežbi, tudi v dop času, pogoj: starejša od 18 let, Rok Jus, s. p., Reginčeva ul. 4, Kranj, ☎ 040/516-616 7006934

IŠČEMO gospo za pomoč v kuhinji, Larh, d. o. o., Sp. Bitnje 7a, ☎ 041/642-682 7006939

PICERIJA v Medvodah honorarno zaposli picopeka za delo na krušni peči za dva ali tri dni v tednu, Igma plus, d. o. o., Zvonarska 1, Ljubljana, ☎ 041/675-505 7006026

ZAPOSLIM natakarico/ja, zaželeno veselje do dela v strežbi, prijaznost in urejenost, za pomoč v strežbi ob vikendih dobi delo dekle ali fant, Gostilna Pr sedmic, Poljanska c. 68, Gorenja vas, ☎ 041/790-247 7002949

ZAPOSLIM mesarja - prodajalca, Mesarstvo Rešet, Matjaž Krč, s. p., Huje 9, Kranj, ☎ 041/767-339 7005959

ZAPOSLIM prodajalko v živilski prodajalni, Ivanuša d.o.o., Mavčiče 102, Mavčiče, ☎ 041/582-442 7006057

ZAPOSLIMO kuharja, lahko začetnik, redna zaposlitev, Gostilna Pri Bizjak, Zg. Bela 20, Preddvor, ☎ 031/640-390 7006098

ZAPOSLIMO prodajalko in poslovodjo v trgovini z darilnim programom v novem nakupovalnem centru v Kranju. Pisne vloge pošljite na: TERA RD d.o.o., Komenda, Mlaka 4, 1218 Komenda, ☎ 01/83-41-015 7006125

ZAPOSLIMO natakarja in picopeka Klub Kovač, Andrej Marinšek s.p., Glavna cesta 1, Naklo, ☎ 031/339-003 7006139

ZAPOSLIMO takoj poslovno sekretarko z najmanj V. st. izobrazbe, akt. znanjem ang. jezika in MS office ter izkušnjami pri delu s tujino. MEMO AB, d. o. o., PE Kidričeva 43 b, 4220 Škofja Loka, ☎ 04/51-10-400 7006027

BI DELALI na polju? Pridelava zelenjave. Inf. Zelenjavarstvo Teran, Hladnikova 33, Križe, ☎ 041/648-543 7006069

V NAŠ kolektiv vabimo delavca v avtomatski avtopralnici Kärcher, Gitas, Kranj, d. o. o., Zg. Bitnje 1, Žabnica, ☎ 04/231-56-90 7006044

ZA NEDOLOČEN ČAS zaposlimo zastopnike in vodje skupin za terensko prodajo novih artiklov za varovanje zdravja, najboljši pogoji in uvajanje v delo, Sinkopa, d.o.o., Žirovnica 87, 041/793-367 7006059

ZAPOSLIMO delavca na žagi, Avguštin Lončar s.p., Zalog 35, Cerklje, ☎ 041/526-270 7006128

SLAŠČIČARKO, lahko mlajšo upokojenko takoj zaposlim, jezik ni pogoj, F. Cimcar, Haupt str. 10, Kötmansdorf, Avstrija, kontakt, ☎ 04/23-23-962, 040/713-517, Majda 7006149

ZAPOSLIM frizerko z delovnimi izkušnjami, Pirnat Jana s.p., Jezerska c. 93d, Kranj, ☎ 041/904-294 7006058

ZAPOSLIM slikopleskarja, lahko brez izkušenj. Slikopleskarstvo Barle, Milan Burgar s.p., Sp. Brnik 91, Cerklje, ☎ 031/318-235 7006091

ZAPOSLIMO kvalificiranega mizarja, Mizarstvo Golob Darko s.p., Rožično 1d, Kamnik, ☎ 01-83-17-825, 041/642-095 7006094

IŠČEM

ŠPANSKO govoreča išče delo v jezikovni šoli (Bled-Lesce-Radovljica), ☎ 051/837-759 7006118

DUO ROLO išče delo na obletnicah, porokah z zabavno in narodno glasbo, ☎ 041/224-907 7006113

MLAJŠI upokojenec išče honorarno delo v Kranju, ☎ 040/756-227 7006099

ONE MAN BAND išče delo, igranje na obletnicah, ohcetih in drugih zabavah, ☎ 04/252-14-98, 031/595-163 7006049

ONE MAN BAND išče delo, igranje s petjem za različne zabave z narodnozabavno glasbo, ☎ 031/442-424 7006121

POSLOVNE PRILOŽNOSTI

GOTOVINSKI KREDITI za vse zaposlene in upokojene. Lons, d. o. o., Gregorčičeva 8, Kranj, 04/236-68-08, 051/387-753 7005853

KREDITI DO 8 LET
za vse zaposlene ter upokojence do 50 % obremenitve doh., stare obveznosti niso ovira. Krediti tudi na osnovi vozila ter leasingi. Možnost odplačila na položnice. Pridemo tudi na dom. **NUMERO UNO Robert Kukovec s.p., Mlinska ul. 22, Maribor, telefon: 02/252-48-26, 041/750-560.**

STORITVE

NUDIM

ADAPTACIJE, novogradnje od temelja do strehe. Notranje omete, fasade, kamnite škarpe, urejanje in tlakovanje dvorišč, z našim ali vašim materialom, SGP Bytyqi d.n.o., Struževo 3a, Kranj, ☎ 041/222-741 7005386

ASFALTIRANJE tlakovanje dvorišč, dovoz. poti, parkirišč, polag. robnikov, pralnih plošč, izd. betonskih in kamnitih škarp. Adrovic & Co, d.n.o., Jelovškova 10, Kamnik, ☎ 01/839-46-14, 041/680-751 7005810

ASTERIKS SENČILA Rozman Peter, s. p., Seničnо 7, Križe, tel.: 59-55-170, 041/733-709; žaluzije, roloji, rolete, lamelne zavese, plise zavese, komarniki, markize, www.asteriks.net 7005834

BARVANJE fasad in napuščev, ugodno in kvalitetno, Megamatrix, d. o. o., Staretova 39, Kranj, 041/570-957 7005171

GRADBENIK REXHO d.n.o. Adergas 13, Cerklje, izvaja od temeljev do strehe, notranji ometi, vse vrste fasad, kamnite škarpe, adaptacije, urejanje in tlakovanje dvorišč, ☎ 041/589-996 7005769

GRADBENO PODJETJE KRANJ d.o.o. Zupanova 6, Šenčur izvaja vsa gradbena dela, notranje omete, vse vrste fasad, adaptacije, novogradnje, tlakovanje dvorišč, kvalitetno, hitro in poceni, 051/354-039 7005265

IZVAJAM vsa gradbena dela, notranje omete, fasade, adaptacije, tlakovanje dvorišča, ograje, kamnite škarfe in dimnike, kvalitetno, hitro in poceni, SGP Beni, Struževo 7, Kranj, ☎ 041/561-838 7005815

IZVAJAMO sanacije dimnikov, vrtanje, zidava, montaža novih, popravila starih, nudimo dimne obloge, dimne kape. Novak & Co, d.n.o., Ljubljanska 89, Domžale, ☎ 031/422-800 7005814

NUDIM vse vrste električnih instalacij v novogradnjah in adaptacijah ter razna manjša popravila, Janez Valter s.p., Zg. Duplje 24, Duplje, ☎ 041/760-616 7006141

NUDIM čiščenje, likanje in pomoč v gospodinjstvu, Čistilni servis Irena Pančur s.p., Franca Berleta 15, Cerklje, ☎ 041/85-85-13, irenapancur@siol.net 7006148

POLAGANJE laminatov in gotovega parketa, izdelava biljardev in finskih savn. Planinšek k.d., Šinkov Turn 23, Vodice, ☎ 031/206-724 7005494

PRENAVLJAMO HIŠE in stanovanja v Kranju in okolici - rezervirajte svoj termin, Megamatrix, d. o. o., Staretova ul. 39, Kranj, 041/570-957 7006172

RTV SERVIS Šinko Marko s.p., C. na Klanec 53, Kranj, pop. TV, video, malih gos. aparatov, ☎ 04/233-11-99 7005492

TESNJENJE OKEN IN VRAT uvožena tesnila do 30 % prihranka pri ogrevanju. Prepiha in prahu ni več! Zmanjšan hrup, 10 let garancije. BE & MA, d. o. o., Ekslerjeva 6, Kamnik 01/83-15-057, 041/694-229 7005827

UREJAMO najugodnejše kredite tuje banke na hipoteko, OD ali pokojnino, možnost kredita do 70% vrednosti nepremičnine, v kreditno sposobnost se upoštevajo tudi prevozni stroški, malica, otroški dodatki itd, Planinšek k.d., Šinkov turn 23, Vodice, ☎ 031/206-352 7005768

VSA SLIKOPLESKARSKA dela, polaganje talnih oblog ter izdelava fasad, Volčanšek Albin, s. p., Kidričeva 7, Jesenice, ☎ 041/873-706 7005937

IZOBRAŽEVANJE

KAKOVOSTNI splošni ali poslovni jezikovni tečaji NE, AN, FRA..., individualne ure, inštrukcije. Ugodne cene! ŠVICARSKA ŠOLA, Pot v Bitnje 16, Kr, ☎ 04/23-12-520, 041/440-793, www.svicarska-sola.gajba.net 7006096

ŠOLA KITARE IN PLESA - za vse starosti (mladoporočenci, posamezniki, pari), Studio Tango, Britof 316, Kranj, ☎ 041/820-485 7005714

ZASEBNI STIKI

30.000 POSREDOVANJ, 11.000 poznanstev v preteklem letu je karakteristika ženitne posredovalnice Zaupanje za vse generacije, ki posreduje po vsej Slo, ☎ 03/57-26-319, 031/505-495, 031/836-378 7004038

BREZPLAČNO spoznajte fante, Ženitna posredovalnica Zaupanje, p.p.40, Prebold, ☎ 03/57-26-319, 031/836-378 7005945

DEKLETA, brezplačno lahko spoznate fante za iskrene, resne, trajne zveze iz vse države, ☎ 031/836-378 7004128

RAZNO

PRODAM

ČOLN Maestral 9, sive barve, motorko Husqvarno, obnovljen zapravljivček, ☎ 041/364-504 7006063

KVALITETNA omela za pometanje krušnih peči, negorljiva, ☎ 01/83-23-107 7006071

MOŠKO kolo Rog, dva kombinirana bojlerja 80 l, hladilnik Gorenje 180 l, ugodno, ☎ 051/418-565 7006082

TORZIJSKO os za avto prikolico, barvni televizor in pomivalni stroj Rade Končar, ☎ 031/201-393 7006093

VEČ sodov za namakanje sadja in otroško kolo za 4 do 6 let, ☎ 04/2047-23-97 7006126

ZAHVALA

Z devetim avgustom je ob nenadni izgubi našega dragega

Jožeta Bregarja

odšel tudi del nas. Težko najdemo besede, s katerimi bi se Vam lahko zahvalili za vse tople stiske rok, spodbudne besede, tolažbo in podporo. Hvala sorodnikom, prijateljem, sosedom in znancem za izrečena sožalja, podarjeno cvetje, sveče in denarno pomoč. Hvala sestrični Tatjani za ganljive besede ob slovesu in vsem, ki ste nam v teh težkih trenutkih stali ob strani ter nam kakorkoli pomagali. Hvala župniku g. Bojanu Likarju za lep pogrebni obred, mašo in molitev. Hvala pevcem Kranjskega kvinteta za zapete žalostinke, hvala pogrebnemu zavodu Komunala Kranj.
Še enkrat iskrena hvala Vsem, ki ste ga imeli radi in se z ljubeznijo ter spoštovanjem poslovili od njega.
Hvala, ker si bil dober mož, ati in ata. Vedno boš z nami - v naših srcih.

Žena Vera ter hčerki Dana in Mateja z družinama

ZAHVALA

"Došel tedaj je oni čas,
ko se ločiti nam je;
da zadnjič vidim tvoj obraz,
občutim živo to gorje.

Le z Bogom mi tedaj odrini,
tja, kamor ti dolžnost veli,
naj angel v novi domovini
za želje mir ti podeli.

Po novih hodil boš ravninah,
zrl marsik'tero rožico,
v zelenih, vedi, le planinah,
si najdeš rožico zvesto.

Usliši prošnjo ti, o Bog,
obriši milostno solze;
uteši vsem nam jok in stok,
tolažbe svit prisij v srce!"
(Karolina Milek, Ob slovesu)

Franc Ušeničnik

3. 3. 1952 + 26. 7. 2007

Zahvaljujemo se vsem za izrečeno sožalje, za sveče in cvetje, za svete maše ter vsem, ki ste ga pospremili na njegovi zadnji poti. Hvala dobrim sosedom, sorodnikom in prijateljem za nesebično pomoč v težkih trenutkih, g. župniku Jožetu Stržaju in br. kapucinoma Mateju in Juriju za besede slovesa in lepo opravljen obred s pogrebno mašo. Hvala tudi kvartetu Krehovci, cerkvenim pevcem, ministrantom, pogrebni službi Hipnos, gasilskim redarjem in Obrtni zbornici Škofja Loka.
Dragi Franc, v mislih si vedno z nami.

Milka, sestra Marija in brata Jakob in Pavel z družino
Volča, Dolenčice, avgusta 2007

ZAHVALA

Vekovečna dragih je bližina,
smrt je le združitev navečer.
Zemlja skupno je pribežališče
in poslednji cilj vseh nas je mir.
M. Kačič

V petek, 10. avgusta 2007, je v 85. letu starosti svojo življenjsko pot sklenil

Janko Jurca

Iskreno se zahvaljujemo vsem sorodnikom, sosedom, prijateljem, govornikom in znancem za izrečena sožalja, darovano cvetje in sveče. Hvala vsem, ki ste se mu poklonili in ga pospremili na njegovi zadnji poti.

VSI NJEGOVI
Žiri, 14. avgusta 2007

ZAHVALA

V 80. letu starosti je od nas odšel dragi mož, oče, brat, stari oče in tast

Jože Ziherl

iz Podpulferce

Ob boleči izgubi se iskreno zahvaljujemo vsem sorodnikom, sosedom, prijateljem, znancem in podjetju SIBO G. d. o. o., za izrečena sožalja, podarjeno cvetje, sveče in svete maše. Posebna zahvala je namenjena zdravstvenemu osebju Škofja Loka, gospodu župniku Miklavčiču, pogrebni službi Akris, pevcem in trobentaču za lep pogrebni obred. Iskrena hvala vsem imenovanim in neimenovanim ter vsem, ki ste ga pospremili na njegovi zadnji poti.

Žalujoči vsi njegovi

OSMRTNICA

Ni je večje bolečine
kot v dneh žalosti
nositi v srcu
srečnih dni spomine.
(Dante)

Odšla je naša draga

Ljudmila Lampe

iz Kranja, Šorlijeva ulica 7

Od nje se bomo poslovili danes, v petek, 17. avgusta 2007, ob 17.00 uri na pokopališču v Kranju. Žara bo na dan pogreba od 9. ure dalje v poslovilni vežici na tamkajšnjem pokopališču.

Vsi njeni
Kranj, 22. julija 2007

ANKETA

Rateške noše so oživele

URŠA PETERNEL

V Ratečah so v sredo že šestnajstič zapored pripravili vaški dan, na katerem so čas zavrteli nazaj in prikazali, kako so v vasi živeli nekdaj. Domačini so, oblečeni v rateške noše, prikazali stare običaje.

Katja Kajžar:

"Mojo nošo je sešila stara mama, ki je bila rojena leta 1892. Ona jo je dala moji mami, mama pa meni. Je kot dota. Oblečem jo vsaj enkrat na leto, na vaškem dnevu."

Urška Bricelj:

"Sem iz Mojstrane, povabila me je prijateljica Neža. Nisem prvič tu, včasih sem na vaškem dnevu igrala citre. Če je v tej noši vroče? Še vprašate!"

Zala Žerjav:

"Stara sem tri leta, kmalu bom štiri. Mojo rateško nošo mi je dala mama Olgica. Tukaj mi je všeč, bila sem že lani. Najbolj so mi všeč plesi. Tudi Luka pleše."

Vinko Šumi:

"Prikazujem staro obrt kuhanja žganja. Kotel je zelo star, vsaj sto let. Za dober sadjevec mora biti sadje kvalitetno, pri kuhanju pa moraš paziti, da ga ne prežgeš."

Domen Brudar:

"Pri naši hiši smo imeli veliko starih rateških noš, nekaj smo jih dali v muzej. Hranimo jih v stari skrinji, kjer jih molji pustijo pri miru. Med najstarejšimi kosi danes je lajbič iz leta 1880."

Končana obnova Homanove hiše

Prejšnji teden so v Škofji Loki končali z obnovo Homanove hiše, ki je trajala vse od aprila. Naložba je stala 66 tisoč evrov, od tega jih je 27 tisoč prispevala država.

DANICA ZAVRL ŽLEBIR

Škofja Loka - Hišo iz leta 1472, ki jo je leta 1511. zamajal potres in je bila tedaj obnovljena, je leta 1994 od družine Homan, ki jo je dobila vrnjeno v denacionalizaciji, kupil **Damijan Ambrožič**. Od tedaj jo nenehno obnavlja, polno desetletje pa se je javljal na razpise ministrstva za kulturo za sofinanciranje obnove. Letos mu je uspelo in država je k obnovi, vredni 66 tisoč evrov, primaknila 27 tisoč evrov.

"Prispevala bo tudi občina, saj sem kandidiral tudi na njenem razpisu za obnovo pročelij v starem mestnem jedru," je povedal lastnik najimenitnejše hiše v starem delu Škofje Loke. "Nazadnje je bila hiša obnovljena leta 2001, ko smo menjali streho, sedaj smo morali zamenjati tudi ves napušč, največji zalogaj pa je bila obnova fasade. Mateja Kavčič iz restavratorskega centra nam je svetovala nov pristop k obnovi starih hiš, kjer se skuša v celoti ohraniti originalni omet in delati z naravnimi materiali. Po njenem nasvetu smo na ta način obnovili gornji del pročelja, v pritličnem, kjer je več vlage, pa smo uporabili tudi zaščitni omet."

Odprtje obnovljene hiše bo 31. avgusta. Tedaj bodo odprli tudi gostilno v prvem nadstropju, ki bo tako po opremi kot po ponudbi tipično slovenska. V Homanovi hiši, ki je najbolj znana po kavarni in slaščičarni, so že večkrat poskusili tudi s ponudbo hrane. V prihodnje pa Damijan Ambrožič računa, da bo v drugem nadstropju in na podstrehi, kjer je še 350 kvadratnih metrov prostora, lahko uredil mestni hotelček. Kdaj bo to, za sedaj lastnik Homanove hiše, v kateri so tudi trije trgovski lokali, še ne ve odgovora. Ob dejstvu, da so doslej hišo obnavljali po "petletkah", pa enkrat v naslednjih petih letih.

Damijan Ambrožič pred obnovljeno Homanovo hišo

BREZJE

Gradbišče pred baziliko

Na Brezjah se tudi po gradbeni plati pripravljajo na proslavitev 100-letnice kronanja podobe Marije Pomagaj. Ob obzidju na severni strani dvorišča je deloma že zgrajen nov večji oltarni prostor, na katerem bo lahko maševalo 28 duhovnikov in bogoslužnih sodelavcev. Ob oltarju bo prostor za pevski zbor. Za samostanskim zidom gradijo prostor za hrambo stolov in druge opreme. Precejšen del ploščadi pred oltarjem bodo pokrili s platnom, ki bo okrog 2000 ljudi varoval pred soncem in dežjem. Preko zime ga bodo odstranili, da ne bo zakrival pogleda na cerkveno pročelje. Nove sanitarije bodo imele vhod s ceste. Če bodo frančiškani zbrali dovolj denarja, bodo prihodnje leto tlakovali prostor pred cerkvijo in utrdili oporni zid v parku. Ker je gradnja draga, so veseli vsake pomoči. **J. K.**

ŽELEZNIKI

Magdaleno Rejec potrdili tudi svetniki

Včeraj so občinski svetniki občine Železniki za novo direktorico Javnega zavoda Ratitovec potrdili **Magdaleno Rejec**. Naj spomnimo, da je svet zavoda pred dvema mesecema že izbral kandidatko, ki je kasneje odstopila, občinski svetniki pa niso podaljšati mandata vršilcu dolžnosti direktorja **Robertu Marklju**, saj o pozitivnem poslovanju v zadnjem letu dvomijo in so na izredni seji sprejeli sklep o reviziji poslovanja v zadnjih dveh letih. **B. B.**

Vas zanima dodiplomski ali podiplomski študij informatike, managementa, organizacije?
UNIVERZA V MARIBORU
Vabimo na predstavitve naših aktualnih, mednarodno primerljivih programov!
Informativni dan v Kranju bo 21. 8. 2007
Več informacij: WWW.FOV.UNI-MB.SI
Univerza v Mariboru, Fakulteta za organizacijske vede Kranj

RADIO KRANJ 97,3 MHz
GORENJSKI MEGASRČEK
RADIO KRANJ d.o.o.
Stritarjeva ul. 6, KRANJ
TELEFON:
(04) 2812-220 RADAKCIJA
(04) 2812-221 TRŽENJE
(04) 2022-222 PROGRAM
(051) 303-505 PROGRAM GSM
FAX:
(04) 2812-225 REDAKCIJA
(04) 2812-229 TRŽENJE
E-pošta:
radiokranj@radio-kranj.si
spletna stran:
www.radio-kranj.si
NAJBOLJ POSLUŠANA RADIJSKA POSTAJA NA GORENJSKEM

vremenska napoved

Napoved za Gorenjsko

Danes se bodo začele pojavljati krajevne plohe in nevihte. V noči na soboto bodo padavine ponehale. V soboto bo zmerno do pretežno oblačno in nekoliko hladneje. V nedeljo bo spet več sonca.

Agencija RS za okolje, Urad za Meteorologijo

PETEK	SOBOTA	NEDELJA
15/24°C	13/23°C	11/25°C

VABLJENI NON-STOP 0 - 24
Oaza zabave
Casino Tivoli
IGRALNI SALON LESCE - SLOVENIJA
CASINO TIVOLI LESCE
Hraška cesta 21, SI-4248 Lesce, t: 04/ 532 55 60
w: www.casino-tivoli.si e: info@casino-tivoli.si

razvedrilo GG

PRILOGA GORENJSKEGA GLASA

Zlatko Dijanič alias Elvis. / Foto: Tina Dokl

GLASBA

ELVIS IZ KROPE

"Elvis Presley je oseba, ki se je nikoli ne naveličaš. Od nje se vsakič lahko kaj novega naučiš," pravi Zlatko iz Krope, njegov velik oboževalec, naš lik z naslovnice

02

KULTURA

PETEK ZA ČETRTI JAZZ KAMP

Danes zvečer se bo na Pungertu začel 4. jazz kamp Kranj. Prevetjeti recept preteklih let bo letos zaznamovala tudi novost.

03

LJUDJE

VODNI NOGOMET IN LEPOTICE

Že šestič so izbirali in izbrali miss Slovenije za miss Alpe Adria International 2007. Nogomet na vodni blazini pa je kombinacija zabave in rekreacije. Na sliki Marne in Frajle.

/ Foto: Kaja Pogačar

08

PETEK 17. 8. 2007

GLASBA

Trancegalactico v Cvetličarni

Cvetličarna in serija dogodkov Free Friday Night bo v petek po dolgem premoru spet gostila v Sloveniji najodmevnejšo in najbolj znano blagovno znamko trance glasbe, **Trancegalactico**. Na ta dan bodo svoj rojstni dan zaznamovala tri velika imena: Mr. Degger - organizator Free Friday Night, Fratello - ustanovitelj Trancegalactice in dj Elyksir - resident in ikona slovenske trance glasbe. **A. B.**

Piramida išče nove pevke

Priljubljena oddaja Razvedrilnega programa Televizije Slovenija Piramida bo drugo sezono zakorakala s kar nekaj novostmi. Prva med njimi bo zagotovo spremenjena zasedba tria Piramida. Nadebudne in nadarjene nove pevke, ki bodo svoj talent lahko predstavljale v živo v vsaki oddaji, bomo izbirali na avdiciji, ki bo v petek, **24. avgusta 2007**, ob **12. uri na Televiziji Slovenija** (Kolodvorska 2 v Ljubljani). Vse zainteresirane vabijo, da se na avdicijo predhodno prijavijo do 22. avgusta 2007 na elektronski naslov piramida@rtvslo.si. Dela za nove pevke zagotovo ne bo malo, saj je bilo v dosedanjih 36 oddajah prve sezone oddaje Piramida zapetih kar 105 različnih pesmi, enak tempo pa pričakujejo tudi v nadaljevanju. **A. B.**

Nočna izmena 2007

Letos bo v Salonitu Anhovo že sedmi tradicionalni koncert za mlade, **Nočna izmena**. V čudovitem okolju ob Soči bodo v petek, **31. avgusta**, na najbolj nori noči v letu nastopili **Dan D, Jan Plestenjak, Bohem, Da Phenomena** (na fotografiji) in predskupina **Skalp**, dogodek pa bo povezovala **Katarina Čas**. Prireditev bo potekala med 20. in 3. uro zjutraj, organizator delniška družba Salonit Anhovo pa obljublja tudi presenečenje večera. Vstop je prost. **A. B.**

Foto: Tina Dokl

Tudi učenje je lahko prijetno

Priročnik za samostojno učenje

Cena knjige: 10.43 € (2.500 SIT)

za naročnike Gorenjskega glasa 20% popusta.

Gorenjski Glas

naročanje na telefon: 04 201 42 41, e-pošta: narocnine@g-glas.si

ELVIS IZ KROPE

"Elvis Presley je oseba, ki se je nikoli ne naveličaš. Od nje se vsakič lahko kaj novega naučiš," pravi Zlatko iz Krope, njegov velik oboževalec.

Alenka Brun

Slovenija ima veliko Elvisovih oboževalcev, vendar imitatorje in posnemovalce lahko preštejemo na prste ene roke. Zlatko je eden izmed njih. / Foto: Tina Dokl

Zlatko Dijanič je včasih živel v Radovljici, sedaj v Kropi. Tako žena Rosvita kot sin Dominik poznata njegovo največjo ljubezen, življenjsko strast - **Elvisa Presleyja**. Je tudi njegov imitator in posnemovalec.

Letos mineva trideset let od Elvisove smrti, čeprav za marsikoga Kralj še vedno živi. Zlatko se njegove smrti vsako leto spominja s spoštovanjem in dva dni živi v duhu Elvisa: gleda njegove filme, dokumentarce, posnetke koncertov, posluša njegove pesmi, ter se spominja Kralja, kakršen je bil na vrhuncu svojih glasbenih moči, svoje slave.

Elvisova glasba ga spremlja povsod. Doma, v avtu, v službi. V normalnem življenju Zlatko dela, je oče in mož, vseeno pa ohranja 'preslijevski' videz - zalizci, pričeska, določeni gibi, ki so podobni pevčevim, pa so postali že tako močno zakoreninjeni, del Zlatka, da se sploh ne opazi več, da niso njegovi. Tudi prijatelji ga kličejo kar Elvis, včasih Kralj, kakšen drugi dan tudi King. "Dober občutek, a ne," smeje doda Zlatko.

Vidim, da imate v stanovanju pravi mali Elvisov muzej. Ste to razstavili samo sedaj, ko je tridesetletnica njegove smrti, ali je to vedno tako?

"Več ali manj imam zbirko tu, razen nekaj malega sem sedaj razstavil tudi na vidnejših mestih. Tu se najdejo radii iz njegovega obdobja, cd-jke, plošče, kasete, njegova kolonjska, ki jo danes že kar težko dobiš. Imam kar bogato zbirko, ki spominja na Kralja, čeprav mi marsikaj še manjka, vendar bom to še nadoknadil. Moja največja želja je, da bi šel v Graceland in se poklonil Kralju. Enkrat bom tudi to željo uresničil."

Kdo je za vas Elvis?

"On je zame Bog. Prvič sem ga videl na televiziji, ko sem bil star osem let. Od takrat živim zanj. Enostavno ne morem razložiti, kaj je bilo tisto, kar me je tako prevzelo. Fascinirala me je njegova karizmatičnost, drža, pogled. Nisem edini, na milijone ljudi še danes obožuje Elvisa."

Ste tudi njegov imitator. Kako se imenuje tole oblačilo, ki ga imate trenutno na sebi?

"Sem njegov posnemovalec in imitator. Obleko so sešili po naročilu. Imenuje se Burning love. Elvis jo je nosil leta 1947 na enem svojih koncertov. Značilen del te obleke je pas, ki se imenuje Apollo. Gre seveda za imitacijo originala. Očala so tudi Elvisov stil, prstani, pomemben pa je medaljon, ki ga nosim na verižici okoli vratu. To pa je srebrnik z Elvisovo podobo. Zanimivo je, da je teh srebrnikov po celem svetu le sedem tisoč. Ker imam prijatelja v Ameriki, mu je uspelo in ga je nekje kupil. Kako, ne vem, pa mi niti ni hotel povedati. Je pa to zelo drago in dragoceno darilo."

Elvis je bil znan po svojih gibih. So težki?

"Elvisovi gibi niso težki. Znam jih kar veliko. Ukvarjal se je z borilnimi veščinami in večina gibov izhaja iz karateja. Imel je celo svoje karatejsko ime. Bil je Tiger."

Koliko se potem človek dejansko poistoveti z Elvisom v svojem življenju?

"Vsekakor se Elvis zelo prepleta z mojim življenjem. Včasih tudi reagiram kot on. Obožujem celo njegovo prehrano. Recimo ocvrte banane, sladolede, hot dog, pomfri ..."

Njega je to žal ubilo, mar ne?

"Pač. Žal. Tako je bilo."

Elvisa ohranjate živega njegovi oboževalci.

"Pravzaprav je za nas imitatorje, ki nas je ogromno po svetu, oboževalcev pa je tako nekaj milijonov, še vedno živ. V duši in v naših glavah."

Človek se Elvisove glasbe ne naveliča?

"Jaz se je ne. Najbolj obožujem njegovo življenjsko in koncertno obdobje od leta 1970 do 1977. Tu je dokazal, da je še vedno Kralj."

Druga glasba vas ni nikoli zanimala? Niti ne privlačila?

"Rad imam rock and roll in od vseh mi je najbolj všeč Elvis. On je začetnik rokenrola, pevec, ki je začel s tem v Ameriki."

Na začetku ste ga samo poslušali, potem je to preraslo v oboževanje. Kdaj pa ste začeli z imitiranjem?

"Sedaj imam triintrideset let, od osmega leta sem ga poslušal, gledal filme, sem pa tja dobil kakšno slikico, kar takrat ni bilo enostavno, plošče so bile, vendar ni bilo niti denarja zanje. Profesionalno, če temu lahko tako rečem, pa sem se začel z Elvisom ukvarjati z dvaindvajsetimi leti."

Kakšna zanimiva misel o njem?

"Ja, tega je pa veliko. Odvisno. Recimo, pravijo, da je bil tajni agent FBI-ja. Ni bil. Bil pa je res zbiratelj šerifskih značk, ampak večina je mislila, da je agent FBI-ja. Posnel je 33 filmov, dva dokumentarca, prodal ogromno albumov, vse v dvajsetletni karieri in malo je oseb, da so v tako kratkem času toliko dosegle. Imel je energijo za dva. Imel pa je tudi brata dvojčka, kar tudi ni toliko znano, ki se je rodil malce pred njim, vendar umrl. V življenju sta ga zelo potrli dve stvari. Najbolj smrt njegove mame, ker je bil nanjo noro navezan. Živel je zanjo. Ter ločitev od žene Priscille leta 1973. Potem je šlo pri njem vse navzdol."

Bi lahko potegnili kakšno vzporednico z Marilyn Monroe, glede na to, da je živela in umrla na vrhuncu svoje slave?

"Lahko bi, vendar še niso nič dokazali v zvezi z njeno smrtjo. Domnevajo. Jaz imam od Elvisa dve knjigi, ki ju je spisal njegov osebni stražar. Sta v slovenščini. Danes v slovenščini dobimo o njem že kar nekaj stvari. No, v knjigi osebni stražar domneva, da so ga ubili, da ni umrl od tablet. Druga domneva o Elvisovi smrti je, da je imel srčni napad in k temu se sam še najbolj nagibam, ker so imeli vsi v družini probleme s srcem. Z njegovo prehrano in tabletami je vse skupaj le še pospešil."

Kaj pa mu pripisujejo, pa menite, da ni res?

"Pripisujejo mu heroin. Vendar ni imel s tem nobenega opravka. Danes to malce mešajo. On je jemal tablete. Prvič jih je vzel v Nemčiji, ko je bil v vojski na straži, da ni zaspal. Potem pa je snemal filme in bil na tabletah zaradi shujševalne kure, pa zaradi bolezni in enostavno ni šlo več brez njih."

Mislite, da njegova glasba zbuja vedno ista čustva?

"Meni vedno ista. Na 16. avgusta, na njegovo obletnico smrti, dva dni proslavljam, ob poslušanju njegovih mirnih pesmi, priznam, pa mi gre kar malo na jok."

KULTURA

PETEK ZA ČETRTI JAZZ KAMP

Danes zvečer se bo na Pungertu začel 4. Jazz kamp Kranj. Preverjen recept preteklih let bo letos zaznamovala tudi novost.

Igor Kavčič

Kakopak. Brata Gregor in Primož Grašič, ki zadnja leta dokazujeta, da jazz v Kranju nima samo obilo poganjkov in koreninic, ampak ima tudi hišno številko, za naslednji teden napovedujeta 4. Jazz kamp Kranj. Med 17. in 26. avgustom se nam znova obetajo številni glasbeni užitki, ki jih obetajo znana imena slovenskega in svetovnega jazza, ki jih bomo srečevali na koncertih na vrtu Cafe Galerije Pungert na koncu starega dela mesta. "Tudi letos se bomo držali temeljne smeri, ki je bila zastavljena že na prvem kampu," je povedal **Grega Grašič** in mi v nadaljevanju predstavil, kaj se bo dogajalo na letošnjem kampu.

Mladi željni jazzovskega izpopolnjevanja bodo v dopoldanskem času deležni individualnih ur s posameznimi profesorji, v popoldanskih urah bodo na vrsti skupinski nastopi v zasedbah ali v orkestru. Paleta mentorjev posameznih delavnic ostaja bogata, kot v prejšnjih letih: prof. Erich Bachtraegl, prof. Heinz Von Hermann, Boško Petrović, Primož Grašič, Alojz Krajnčan, Dominik Krajnčan, Aleš Avbelj, Emil Spanyi, Matjaž Mikuletič, prof. Ines Reiger in Mario Mavrin. Letošnja koncertna ponudba bo že prvi dan v petek postregla s poslastico, sestavom **Carlos Werneck project**. Brazilski basist, živeč v Franciji, bo čez konec tedna vodil tudi basovsko delavnico. V soboto se bodo predstavili mentorji glasbenih delavnic, v nedeljo pa bo zaigral **Big band Krško**, ki bo pred tem tri dni pridobival izkušnje z različnimi profesorji. V ponedeljek bomo poslušali kvintet bobnarja **Marjana Loborca**, v torek avstrijske **Blues Breakerse**, v sredo pa bo gostovala Poletna šola jazza iz Grožnjana, ki jo vodi legendarni vibrafonist Boško Petrovič. Prvi del pobratenja med grožnjanskim in kranjskim festivalom so slednji ped dvema tednoma že izpeljali z nastopom v tem istrskem mestu. V četrtek bo sledila skupina **Dubravko Vorih & New tribe**, petek bo v znamenju **Uroša Petriča** in **Ratko Divjak Tria**. Naslov večera *Tribute to Ray Charles* je zgovoren. "Letošnja novost je, da bodo naslednjo soboto dopoldan v znamenju jazza tudi vrtovi nekaterih kranjskih lokalov, saj se bo igralo tako na Pungertu, v vrtu pred cvetličarno Mak na Glavnern trgu kot na vrtu gostilne Stari Mayr, kavarne Dr. Fig na Prešernovi ulici ... Kot v preteklih letih se bo jazzovsko druženje končalo z večernim zaključnim koncertom udeležencev Jazz kampa," razlaga Grega in dodaja, da jazzovskega tedna v Kranju ne more odplakniti nihče več, razen ... razen slabega vremena.

Jazz kamp so lani odprli Boško Petrović trio in pianist Georgie Fame. / Foto: Zoran Kozina

ZA DOBRO FORMO PRED ŠOLO

Z otvoritvenim koncertom mentorjev in najboljših učenk lanske šole se bo v ponedeljek začela 3. mednarodna poletna glasbena šola LocaMusica.

Igor Kavčič

Škofja Loka zadnja leta vse bolj dobiva podobo glasbenega mesta. Uspešno glasbeno šolo, godalni orkester, številne odlične glasbenike, odmevno prireditev O'glasbena Loka, letos že tretjič nadgrajuje *Poletna glasbena šola LocaMusica*. Da se je šola "prijela", govori dejstvo, da bo teden dni (od 20. do 27. avgusta) pet mentorjev poučevalo kar 48 učencev starih med 10 in 18 let. "Deset učencev na profesorja je naš maksimum. Glede na to, da nismo imeli avdicije, smo se ravnali po načelu, kdor se prej prijavi, in lahko rečem, da za nekatere inštrumente čakajo v vrsti, če bo kdo odpovedal," je zadovoljen umetniški in organizacijski vodja šole **Blaž Pucihar**. Mentorjem iz preteklih let Tatjani Ognjanovič (klavir), Ani Kavčič - Pucihar in Mateju Zupanu (flavta), Igorju Mitroviču (violončelo), se je letos pridružil še Armin Sešek (violina). Več kot polovica učencev bo prebivala na kmečkem turizmu Pri Marku v Crngrobu, vadili pa bodo v prostorih Glasbene šole Škofja Loka. Letos je precej zanimanja za igranje v komornih sestavih, šola pa je med drugim namenjena sproščenemu igranju in "pridobivanju forme" pred septembrskim začetkom šolskega leta.

"Ob intenzivnem delu z mentorji smo pripravili tudi dve predavanji. Skladatelj Andrej Misson bo mlade učil, kako začeti graditi melodijo in kako napisati skladbo, s pianistko Damjano Zupan pa bodo spoznavali tehnike sproščanja pred in med igranjem," je povedal Pucihar in dodal, da bosta predavanji potekali v Crngrobu in so nanje vabljeni tudi drugi glasbeniki, ki jih temi zanimata. Mladim bo izdelovanje violin predstavil goslar Daniel Musek, Žiga Brank pa bo zaigral tudi na instrument iz njegove delavnice.

Vsem Ločanom bodo namenjeni tudi koncerti v okviru šole. Uvodni bo v ponedeljek, 20. avgusta, ob 19.30 v Kristalni dvorani, na njem bosta poleg mentorjev igrali tudi lanskoletni nagrajenki Nataša Lazič (klavir) in Tjaša Vrhovnik (violončelo). Zaključni koncerti bodo letos zaradi števila učencev kar trije, dva v nedeljo v kapeli v Puštalu, zadnji, na katerem bo najboljšemu podeljena tudi nagrada, pa bo v ponedeljek ob 18. uri v kapeli Škofjeloškega gradu.

Sproščeno vzdušje z lanske šole / Foto: LocaMusica

Bled

Etno vseh razsežnosti

V čudovitem ambientu blejskega Zdraviliškega parka se je v torek zvečer z nastopom mladih umetnikov in izkušenih poznavalcev romunskega folklornega izročila iz pokrajine Timis končal sedemnajsti etno festival Okarina. Ansambel Bujorul, čigar ustanovitelj je profesor Ciprian Cipu, se je v tradicionalnih banatskih in romunskih nošah predstavil z bogato dediščino timišvarskih in drugih romunskih plesov in pesmi, prav tako odigranih na tradicionalna banatska in romunska glasbila. Celotna letošnja Okarina je potekala na visoki ravni, saj so poslušalci lahko prisluhnili etno glasbi različnih pokrajin in razsežnosti. V štirinajstih dneh festivala se je na odru in pred njim zvrstilo veliko število vrhunskih umetnikov iz Slovenije, Hrvaške, Avstrije, Italije in Romunije ter celo Anglije, Škotske, ZDA in Brazilije. Zaradi sedemnajstletnega kvalitetnega dela je Okarina dobro poznana v Sloveniji in tujini in se je kljub dolgoletni finančni krizi obdržala vse do danes. Organizator Leo Ličof je potrdil, da se je na letošnjem festivalu zbralo ponovno več kot deset tisoč ljudi, kar pa jim brez posluha blejskega župana Janeza Fajfarja, Matjaža Završnika z Zavoda za kulturo Bled in Eve Štravs Podlogar z Zavoda za turizem Bled ter pomoči sponzorjev, ne bi uspelo. **Anka Bulovec**

Osoje

Nova skladba Urške Pompe

V ponedeljek, 20. avgusta, ob 20. uri bodo v Stiftskirche v Osojah na avstrijskem Koroškem v okviru Carinthische sommer festivala nastopili moški kvartet Schnittpunktvokal, mezzosopranistka Bernarda Fink in recitator Peter Uray. Izvajali bodo dela Wolfganga Liebharta, Bruna Strobla, Patricie van Ness in dveh slovenskih skladateljev, Tomaža Sveteta in Urške Pompe. Slednja je za moški kvartet in mezzosopran napisala delo Sončeve niti. **I. K.**

NOMINATOR 263

Gorazd Šinik

KOMPAS HOLIDAYS
Katalog Mediteran 07 - brezplačna parkiranja
tel: 01 2006 111 na letališču, vključno: zdravstveno zavarovanje z asistenco v tujini
POČITNICE IN POTOVANJA
BOLGARIJA 23., 29.8., Sunny 3* 7 NZ, let od 279
TUNIZIJA 22.8., Iko Mahmoud 3* 7 POL, let od 339
ZAKINTOS 21., 28.8., Zakynthos Beach 4* 7 NZ, let od 419
ŠIBENIK 25.8-8.9., Antonija 4* MCAI 7+6 POL od 299
MALI LOŠINJ 25.8., Fregata 3* 7 POL od 369
BUDVA, ČRNA GORA 25.8., Slovenska plaža 2/3* 7 POL, let od 369
AMSTERDAM 31.8., Hotel 3* 3 D/1 NZ, ogled, let od 343
VIKEND V CARIGRADU 29.8., hotel 4* 5 D/3 NZ, 1 N, ogled, let od 388
OSLO IN NORVEŠKI FJORDI 4.10., hotel 3* 4 D/3 NZ, ogled, let od 534
Svet Oglep

TV SPORED

PETEK 17. 8.

Reality TV

11.50 RPA **12.15** Živalski vrt **13.05** Hujšanje **13.30** Proti vrhu **14.20** Reševanje živali **14.45** Kdo pa misli, da si?! **15.35** Novinar v modrem **16.25** Zapiski iz Tajpeja **16.50** Počitniški posnetki **17.15** Dirka **18.05** Vihame zgodbe **19.00** Kaj storiti? **19.50** Pod nožem **20.15** Proti vrhu **21.05** Prevaranti **22.00** Kanibali **22.50** Medicinski detektivi **23.40** Na zmenku **00.05** Pod nožem **00.30** Delo ni šala **00.55** Zločin v Hollywoodu **01.20** Prevaranti

Romantica

11.25 Vojna žensk, 63. del **12.20** Lorenzova žena, 92. del **13.10** Pepelka, 14. del **14.05** Kriva te ljubezni, 141. del **15.00** Kriva te ljubezni, 142. del **15.55** Najstniki v mestu, 26. del **16.45** Sanjski moški **17.40** Lorenzova žena, 92. del **18.35** Vojna žensk, 63. del **19.30** Nore in zaljubljene, 65. del **20.20** Pepelka, 14. del **21.10** Kriva te ljubezni, 142. del **22.05** Sanjski moški **23.00** Pepelka, 14. del **23.55** Vojna žensk, 63. del **00.50** Idealen par

SOBOTA 18. 8.

Reality TV

06.00 Kaj storiti? (do 20.15) **21.05** Jasnovidni detektivi **22.00** Jasnovidni detektivi **23.40** Jasnovidni detektivi **00.30** Jasnovidni detektivi **01.20** Piercing **02.10** Mestni utrip **03.25** Mestni utrip **04.15** Kaj storiti?

Romantica

06.00 Tako je življenje, 3. del **06.50** Najstniki v mestu, 23.-26. del **10.10** Pepelka, 14. del **11.00** Naše skrivno življenje, 47. del **11.50** Kriva te ljubezni, 138.-142. del **16.00** Očka je moj vzornik, komedija, Argentina (2000) **18.00** Tako je življenje, 4. del **19.00** Svetovni popotnik **20.00** V kuhinji z Angelom in Mario, 1. del **21.00** Idealen par **22.00** Sanjski moški **23.00** Očka je moj vzornik, komedija, Argentina (2000) **00.40** Svetovni popotnik **01.40** Vojna žensk, 59.-63. del

NEDELJA 19. 8.

Reality TV

06.00 Kaj storiti? (do 20.15) **21.05** Na mibu **03.50** Počitniški posnetki **04.15** Kaj storiti?

Romantica

06.00 Tako je življenje, 4. del **06.50** Nore in zaljubljene, 61.-65. del **11.00** Naše skrivno življenje, 48. del **11.50** Lorenzova žena, 88.-92. del **16.00** Očka je moj vzornik, komedija, Argentina (2000) **18.00** Tako je življenje, 3. del **19.00** Svetovni popotnik **20.00** V kuhinji z Angelom in Mario, 2. del **21.00** Idealen par **22.00** Sanjski moški **23.00** Očka je moj vzornik, komedija, Argentina (2000) **00.40** Svetovni popotnik **01.40** Tako je življenje, 4. del **02.30** Tako je življenje, 3. del

PONEDELJEK 20. 8.

Reality TV

11.50 RPA **12.15** Živalski vrt **13.05** Hujšanje **13.30** Proti vrhu **14.20** Reševanje živali **14.45** Kdo pa misli, da si?! **15.35** Novinar v modrem **16.25** Zamolčane zdravniške zgodbe **17.15** Dirka **18.05** Vihame zgodbe **18.30** Oko za oko **19.00** Rojstvo **19.50** Pod nožem **20.15** Proti vrhu **21.05** Prevaranti **22.00** Zadnja priložnost **22.50** Medicinski detektivi **23.40** Na zmenku **00.05** Pod nožem **00.30** Delo ni šala **00.55** Zločin v Hollywoodu **01.20** Prevaranti **02.10** Videonadzor

Romantica

11.25 Vojna žensk, 64. del **12.20** Lorenzova žena, 93. del **13.10** Pepelka, 15. del **14.05** Kriva te ljubezni, 142. del **15.00** Kriva te ljubezni, 143. del **15.55** Sanjski moški **16.45** Sanjski moški **17.40** Lorenzova žena, 93. del **18.35** Vojna žensk, 64. del **19.30** Nore in zaljubljene, 66. del **20.20** Pepelka, 15. del **21.10** Kriva te ljubezni, 143. del **22.05** Sanjski moški **23.00** Pepelka, 15. del **23.55** Vojna žensk, 64. del **00.50** Idealen par **01.40** Nore in zaljubljene, 66. del

TOREK 21. 8.

Reality TV

11.00 Zamolčane zdravniške zgodbe **11.50** RPA **12.15** Živalski vrt **13.05** Hujšanje **13.30** Proti vrhu **14.20** Reševanje živali **14.45** Kdo pa misli, da si?! **15.35** Novinar v modrem **16.25** Zamolčane zdravniške zgodbe **17.15** Brodolom **18.05** Vihame zgodbe **18.30** Oko za oko **19.00** Rojstvo **19.25** Rojstvo **19.50** Pod nožem **20.15** Proti vrhu **21.05** Prevaranti **22.00** Zadnja priložnost **22.50** Medicinski detektivi **23.40** Na zmenku **00.05** Pod nožem

Romantica

11.25 Vojna žensk, 65. del **12.20** Lorenzova žena, 94. del **13.10** Pepelka, 16. del **14.05** Kriva te ljubezni, 143. del **15.00** Kriva te ljubezni, 144. del **15.55** Sanjski moški **16.45** Sanjski moški **17.40** Lorenzova žena, 94. del **18.35** Vojna žensk, 65. del **19.30** Nore in zaljubljene, 67. del **20.20** Pepelka, 16. del **21.10** Kriva te ljubezni, 144. del **22.05** Sanjski moški **23.00** Pepelka, 16. del **23.55** Vojna žensk, 65. del **00.50** Idealen par **01.40** Nore in zaljubljene, 67. del

SREDA 22. 8.

Reality TV

12.15 Živalski vrt **13.05** Hujšanje **13.30** Proti vrhu **14.20** Reševanje živali **14.45** Kdo pa misli, da si?! **15.35** Novinar v modrem **16.25** Zamolčane zdravniške zgodbe **17.15** Brodolom **17.40** Zločin v Hollywoodu **18.05** Vihame zgodbe **18.30** Oko za oko **19.00** Rojstvo **19.50** Pod nožem **20.15** Proti vrhu **21.05** Prevaranti **22.00** Zadnja priložnost **22.50** Medicinski detektivi **23.40** Na zmenku **00.05** Pod nožem **00.30** Delo ni šala **00.55** Zločin v Hollywoodu

Romantica

11.25 Vojna žensk, 66. del **12.20** Lorenzova žena, 95. del **13.10** Pepelka, 17. del **14.05** Kriva te ljubezni, 144. del **15.00** Kriva te ljubezni, 145. del **15.55** Sanjski moški **16.45** Sanjski moški **17.40** Lorenzova žena, 95. del **18.35** Vojna žensk, 66. del **19.30** Nore in zaljubljene, 68. del **20.20** Pepelka, 17. del **21.10** Kriva te ljubezni, 145. del **22.05** Sanjski moški **23.00** Pepelka, 17. del **23.55** Vojna žensk, 66. del **00.50** Idealen par **01.40** Nore in zaljubljene, 68. del

ČETRTEK 23. 8.

Reality TV

11.50 RPA **12.15** Živalski vrt **13.05** Hujšanje **13.30** Proti vrhu **14.20** Reševanje živali **14.45** Kdo pa misli, da si?! **15.35** Medicinske zgodbe **16.25** Zamolčane zdravniške zgodbe **17.15** Brodolom **18.05** Vihame zgodbe **18.30** Oko za oko **19.00** Rojstvo **19.50** Pod nožem **20.15** Proti vrhu **21.05** Prevaranti **22.00** Zadnja priložnost **22.50** Medicinski detektivi **23.40** Na zmenku **00.05** Pod nožem **00.30** Delo ni šala **00.55** Zločin v Hollywoodu

Romantica

11.25 Vojna žensk, 67. del **12.20** Lorenzova žena, 96. del **13.10** Pepelka, 18. del **14.05** Kriva te ljubezni, 145. del **15.00** Kriva te ljubezni, 146. del **15.55** Sanjski moški **16.45** Sanjski moški **17.40** Lorenzova žena, 96. del **18.35** Vojna žensk, 67. del **19.30** Nore in zaljubljene, 69. del **20.20** Pepelka, 18. del **21.10** Kriva te ljubezni, 146. del **22.05** Sanjski moški **23.00** Pepelka, 18. del **23.55** Vojna žensk, 67. del **00.50** Idealen par **01.40** Nore in zaljubljene, 69. del

Ko me je pred dnevi, ob zaključku "Tedna golfa" na Bledu, **Sušnikova Verena**, poročena **Slavec**, nasmejana vabila v Kranjsko Goro na nov turnir, si nisem dal, da bi se mi za ritjo podrl kozolec. Naša upokojena šefinja **Leopoldina Bogataj - Poldka** je očitajoče povedala zgodbo o kozolcu in riti, če smo kdaj kaj "sfalili". Pa niti ne gre za čas kislih kumaric, ali dopustniški avgust. Le družina okoli te, svetovno vse bolj množične, popularne in privlačne igre je na moč zanimiva. Pod vtisom rahlega "muskl-fibra", vzrok gre zapisati "mahanju" z vadbenega odbijališča s stanovskim kolegom **Mirkom Kunšičem**, me je povabilo seveda pritegnilo. Še vedno pa se mi je smejalo zadnji golfski smešnici z Bleda. Dupljanec **Mirko Kunšič**, odličen fotograf, le za slabi dve leti upokojen novinar, te dni se je časnikarsko reaktiviral, je srčno zasvojen igralec, član Golfskega kluba Eagle, velja za enega najboljših poznavalcev vse "sorte" zanimivosti s travnatih površin. Tako mi je oni dan, simbolno, ni kaj, predstavil Slavčevega najmlajšega, devetletnega **Vida**, četrtorojenega mami **Vereni** in očetu **Tomažu**. Mirko mi je nasul kup informacij. Čigav, da je "tamau", in da igra noro dobro. "Hendikep 17!" me spozna s simpatičnim mladeničem, navihanega pogleda. Mirko se brez zadrška skloni in mlademu zvezdniku, ki je otroške igre dobesedno zamenjal z golfom, zaveže čevelj. Saj veste, ko bo zamenjal najbolje plačanega športnika, golfista **Tiger Woodsa**, bova nemara takrat imela lažji dostop do njega - **Vida Slavca**, s tem več informacij in boljše slike. Se vidimo pod Porentovem domom, na tradicionalnem turnirju med kluboma, domačim KC Kranjska Gora, ki ima za domicilno igrišče pri sosedih v Trbižu, in GC Eagle z Brnika, si rečemo. Velja. In čeprav je minulo soboto polival dež in je skoraj vonjala jesen, sem se veselil snidenja s tem športno družabnim moštvom. Klub v Kranjski Gori so ustanovili julija 1999, z veliko volje pa so, vsaj za poletno zimski turistični kraj, prišli do prvega majhnega igrišča, leta 2001. In od takrat naprej jim dogaja, da je le kaj. Tudi letos so, četrtič zapored, povabili v goste prijateljski klub Eagle z Brnika, ki ima vsaj za enkrat svoj domicil na nepokošenih travnikih za letališčem. Dež se je vljudno končal, številna golfska družina pa je po igralnem pravilu "texas scramble" v igralne pare razporedila s kar osmimi igralci na luknjo. Ja, kranjskogorsko igrišče za zdaj premore le šest igralnih lukenj. Zato je bilo igralnih obhodov več, da jim je uspelo odigrati obveznih 18. Medtem ko nekaterim res ni šlo od rok in so krivili težavno igrišče, je ženskemu paru **Mirjani Benedik**, tajnici kluba in partnerki v igri z **Jano Erman**, kazalo dobro že v prvem obhodu. Obe sta neutrudni članici kluba in igralki vseh obveznih klubskih turnirjev. **Mirjana**, dekliško **Vavpotič**, v mladosti je bila članica, za tisti čas nadatraktivne plesne skupine **Krik**, med prvim aktivnim počitkom pove, da pravi krajevni turnir šele sledi. Jutri, v soboto se jim namreč zgodi sila pomembno srečanje med "Tazgomimi" (Rateče-Podkoren) in "Taspodnimi" (Kranjska Gora). "Pridi, bo fino," še pove, preden zamahne z novo palico v igro proti najdaljši luknji, dolgi 245 metrov. In mi na smeh zleze, ko na "patanju" - zadnjem približevanju k luknji, spoznam, včasih šefa marketinga v Živilih. "Ja, Jože,... bravo, bravo. Kaj pa hribi" Smeh! Jože, zdaj zaposlen v Mercatorju v Mariboru, sestavlja precej močno gorenjsko ekipo Živil v prvem sosedu, izpod brk pove, da hribi so še in da je golf prav tako. Zadaj pa se skozi grlo, morda še od kod globlje, smeji **Branku Skubicu**, za prijatelje je že dolga športna leta **Lungo**. Včasih košarkar, Lungo je posrečen prevod za dolgo, dolgin torej, ostaja zvest športu. Kot terapevt, bioenergetik in maser je precej časa sodeloval z vaterpolisti, od leta 2000 pa spremlja plavalno reprezentanco. "Letos ne igram veliko, sem bil s plavalci v Avstraliji, saj veš, skozi je nekaj,..." se pokrit z razpoznavnim avstralskim širokokrajnikom smeji, kot bi se trgal hrib. Bolj umirjeno, dajala sta videz popolne koncentracije in nadzora nad igro, pa sta bila soigralca **Gregor Šenk** in **Tomaž Slavec**. **Grega** je najstarejši sin iz mizarsko-pohištvene družine Šenkovih iz Britofa in igra peto leto. Osebni rezultat (Hcp.) se mu vztrajno niža, Tomaža, drugorojenega od treh sinov Glasovemu **Igorju Slavcu** in njegovi **Ančki**, pa zagotovo še nekaj časa ne bo uspelo ujeti. Slavčev Tomaž, stomatolog kirurg, je namreč z igro, ki je že nekaj let njihov "družinski" šport, povsem prevzet. Le da mu je žena Verena v zadnjih dneh "nabila" boljši Hcp, ki ga bo skušala izboljšati na prihajajočem Seniorskem evropskem prvenstvu, ki se začenja v ponedeljek na Bledu. Ob koncu je bila še torta, ki sta jo postregli **Zvezdica Mihelič**, prav tako odlična v igri in ena od zmagovalk dneva ter predsednikova žena Mirjana. Predsednik **Grega Benedik**, včasih član naše prve zlate generacije alpskega smučanja, se je gostujočemu predsedniku GC Eagle **Stanetu Bobnarju**, sicer direktorju aeroinženiringa na, hm, Aerodromu Brnik, zahvalil z lepo, tradicionalno plaketo. Gostiteljem pa so člani s "pastirskega igrišča" namenili čudovit steklen klubski pokal, prvič predstavljen pred jubilejno desetletnico kluba Eagle, ki jo bodo praznovali 8. septembra. Na Bledu, ne ob Jožetu Pučniku. "Pardon", ob letališču Jožeta Pučnika. Dobro igro seniorkam na evro-prvenstvu! In vsem vam, pri katerikoli že igri. Aja, v "Mestu" je **Boško Petrović**. Jazz je!

Predsednika: Gregor Benedik in Stanislav Bobnar

Gregor Šenk, Tomaž Slavec

Vid Slavec in Mirko Kunšič

Lungo

Zvezdica Mihelič

Mirjana in Jana

Jože Branković

HUMOR

BRAT VSE VIDI, BRAT VSE VE

ZA FANTE IZ OPERE

Po naročilu novega vodstva ljubljanske operne hiše, ta je trenutno pravo gradbišče, je znani slovenski skladatelj Andrej Lojze Veber napisal muzikal Fántom v operi.

MALI BRAT

Fotomontaže: Ja Wen

Iz preverjenih virov, bratska redakcija tako ali tako objavlja samo preverjene zadeve, smo izvedeli, da je znani slovenski skladatelj **Andrej Lojze Veber** (znan je tudi po muziklih *Hare Krišna Superstar* in *Psi*) pred nedavnim iz ljubljanske opere dobil naročilo za nov muzikal z naslovom *Fántom v operi*. Mali brat sem se nemudoma odpravil v opero, saj je naslov muzikla neverjetno podoben, da ne rečemo identičen muziklu, ki ga je pred skoraj četrt stoletja napisal nek Angležmenda znan lokalni avtor šlager popevk, ki se piše Weber. Vodstvo največje slovenske operne hiše, kjer je trenutno pravo gradbišče, saj je sredi obnovitvenih del, očitke o kakršnikoli podobnosti s tem naslovom zavrača.

"V operi se zavedamo, kako težko delo opravljajo fantje, ki delajo na gradbišču naše bodoče tako rekoč nove operne hiše. Zato smo se odločili, da njim, torej fántom v operi, saj ne moremo reči fantom na gradbišču, a ne, posvetimo en dober muzikal," je bil prepričljiv ravnatelj U' Kmal in dodal, da zjutraj vsak dan gleda gradbenike, kako se že ob šesti zjutraj podajo na delovišče in v katakombe pod operno hišo in vihtijo lopate, krampke, kompresorje, štemarice in podobno orodje, ter si pri tem prepevajo različne pesmi. To sicer niso arije, so pa lepe melodične pesmice, ki so ljudem všeč. Ali je že odločeno, kdo bo pel naslovne vloge v tem muzikalu, nas je še zanimalo, pa nam je bilo rečeno, da zaenkrat že ni nič jasnega na to temo. Brzkone to zagotovo ne bodo vodilni solisti operne hiše. "Dokler opera ne bo do konca zgrajena, naj si naši operni prvaki vzamejo zaslužen počitek," je še mnenja U' Kmal in da na srečo, opera še ne bo končana tako kmal'. Ko sem odhajal iz operne hiše, sem slišal nekaj prelepih melodij z gradbišča in zazdelo se mi je, da je že znano, kdo bo pel v muziklu *Fántom v operi*. Fantje sami.

S SPAČKOM PO VZHODNI EVROPI

ZA ZAČETEK KLADIVO

Nekaj je cvililo kot pokvarjen otroški voziček.

IGOR KAVČIČ

"Oči, kaj škriplje?" me na poti iz Ljubljane proti Kranju vpraša sedemletna hči Zala Julija, ko se s spačkom, kot pri nas rečemo simpatičnemu Citroënovemu avtomobilu, v skladu z njegovim mehkim vzmetenjem, močno nagneva v medvoškem krožišču. Ugriznem se v ustnico in se delam, da ne slišim "Očiiiii, mislim, da je tam zadaj nekaj škripalo?" "Ah, to ni nič, malo piska, ker smo spako spakasto preveč naložili," se izmažem z mislimi v znamenju jeznih oblačkov, ki jih poznamo iz stripov. A mu je treba zdaj še škripat? Avto, s katerim se je naša družina letos v začetku julija, podobno kot že večkrat poprej, odpravila na slab mesec dolgo pot, je kakih 22 let star Citroën 2CV Special, pred leti uvožen iz Italije z nekaj čez 70.000 prevoženimi kilometri na števcu. Če teh doslej ni bilo že za sto ali dvesto tisoč več? Spaček je avto, ki lastniku nudi veliko užitkov, hkrati pa ti lahko marsikdaj naredi tudi kakšen siv las. Šop sivih las. Celo stran sivo ... Seveda se to ponavadi zgodi povsem nenačrtovano, takrat ko človek najmanj pričakuje. Tudi na štartni črti.

Zadnja leva guma ob preobteženem avtu drsa ob notranji blatnik. Nekoliko mi je nerodno, ko je na dvorišču pri prijateljih, s katerimi se skupaj odpravljamo na pot, že potrebno dvigovati zadnji del vozila, snemati kolo in razbijati po blatniku. Da ne bi škripalo in da bi guma ostala cela. Draži me, ker njihov spaček, vsaj prvi vtis je tak, spet deluje brezhibno. Naš pa? Po dveh urah smo popravljeni in pripravljeni. Za več kot 5000 kilometrov dolgo pot preko Slovaške, Poljske, Litve, Latvije, Estonije na Švedsko, kjer nas v kraju Borlänge pričakujejo na 17. mednarodnem srečanju prijateljev 2CV. *(prihodnjič: brez trojanskih krofov ni Dunaja).*

Stareta, Aljaž in Stane, sta že v prvem kilometru dokazala svoje strojniško znanje.

ŽIVLJENJE JE BORBA

S KUŽKOM PROTESTIRAVA

V redakcijo smo te dni dobili pismo najbolj priljubljene punce na svetu Barbie, ali kot bi pri nas rekli, Barbike. Takole je zapisala: *"Zelo sem razočarana, ker so vsi svetovni mediji proti meni in mojemu kužku zagnali tak vik in krik, češ da sva neprimerno namagnetena, pobarvana z nepravo barvo in ne vem kaj še vse. To najbrž vse drži, zato so naju tudi umaknili iz prometa. Meni so sicer ti magneti tako ali tako vedno šli na živce, pa tudi barvanje, verjemite mi, ni bilo vedno prijetno. Vse medije vljudno naprošam, da naju s kužkom ne omenjajo več in naju pustijo pri miru umaknjena v samoto kakšnega skladišča. Mislim, da ima v demokratični družbi vsaka Barbika pravico do zasebnosti, kaj šele pes. Če naju boste že nadlegovali, se bova morala obrniti na varuha Barbie pravic, na društvo za zaščito kužkov od Barbik in podobno. Obljubljam, da se bom kaj kmalu spet vrnila s kakšno drugo živalico. Kaj pravite o muci."* vaša Barbie s kužkom

ČETVEREC BREZ

Jože Dežman

O novi matematiki: "4x4=16 m2. Potem 16 pomnožimo z dolžino travnika, torej 16x42=672 in dobimo številko, ki jo potem pomnožimo še s štiri, vsako leto ima namreč štiri letne čase. 672x4=2688. To pomnožimo z 9 (9 korpusov) in dobimo končno številko 24192."

13. predsedniški kandidat

O tem, zakaj bo kandidiral za predsednika države: "Sem totalen cepec. V življenju ne vem, kaj bi počel, pa sem se prijavil. Predsedniške funkcije sploh ne mislim opravljati, saj bi mi to preveč spremenilo moj življenjski slog. Izberite mene in imeli boste mir pred menoj."

Incident

O nepojavljanju v času volitev: "To, da se Slovenci s Hrvati dogovarjate o tem, da v predvolilnem in volilnem času jaz Incident ne bi stopal na sceno, je čista traparija. Jaz se pojavim, kadar sam hočem in tam, kjer mi najbolj paše, ne glede na to, ali me kdo hoče ali ne. Seveda pa se lahko dogovorimo za kakšno pojavljanje več."

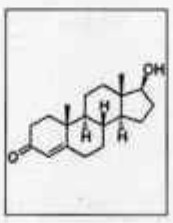

Testosteron

O priljubljenosti med športniki: "Sem testosteron, zelo priljubljen dodatek k hrani in pijači športnikov. Najraje se me dodaja direktno v telo. Žal sem v zadnjem času zelo lenoben in se ne utegnem pravočasno skriti pred dopinškimi inšpekcijami. Zato se vsem ujetim uporabnikom iskreno opravičujem."

Knjižni uspešnici
po izjemno ugodnih cenah!

Matjaž Fritz:
Do golega in čisto do konca
Šokanten opis življenja in neizbežnega propada slovenskega narko dilerja mednarodnega slovesa.
samo **15,18** EUR

Slavenka Drakulić:
Balkan Express
Avtorica na svoj način opisuje razmere v času vojne na Hrvaškem med Srbi, Hrvati in Muslimani.
cena knjige **9,96** EUR

Gorenjski glas, Zoisova 1, Kranj
ali po tel.: 04/201 42 41 od 7. do 15. ure,
narocnine@g-glas.si

Gorenjski Glas — *Za vas beležimo čas*

ZA KRATEK ČAS

KAJ NAM PRINAŠA TA TEDEN

18. avgusta 2007 Sobota Helena, Jelka, Alenka	*Na razpolago nam bo več možnosti. Seveda bo vsak izbral svojo. Razlika bo le v tem, da se bodo nekateri prekomerno prilagajali, ostali pa to pretirano izkoristili.*
19. avgusta 2007 Nedelja Vito, Boleslav, Ljudevit	*Marsikomu se bo današnji dan zdel zelo prekratek, a tako pač je, da lepe stvari hitreje minejo, vsaj občutimo tako in težko se živi samo na spominih in sanjah*
20. avgusta 2007 Ponedeljek Bernardin, Samo, Svito	*Ne glede na vsebino pogovorov ali kdo so ljudje, s katerimi se bomo dogovarjali, vse kar je s tem povezano, je uspešno. Pri besedah ne varčevati, saj imajo svojo ceno.*
21. avgusta 2007 Torek Ivana, Zdenko, Baldvin	*Cilji in pričakovanja bodo usklajeni, zato se nam obeta miren in sproščen dan. Novice, ki prihajajo od daleč, nas bodo prijetno presenetile in nam dale veliko misliti.*
22. avgusta 2007 Sreda Timotej, Tejka, Mirč	*Čeprav bomo dobro vedeli, da ima dan samo 24 ur, bomo od njega več pričakovali, kot je sploh možno dobiti. Spustiti se bo treba na trdna tla.*
23. avgusta 2007 Četrtek Roza, Gorazd, Mohor	*Naivnost se velikokrat zamenja za dobroto. Naivnost nas lahko zelo veliko stane in je nasprotno od dobrote, ki je vsaj kdaj pa kdaj poplačana oziroma vrnjena.*
24. avgusta 2007 Petek Jernej, Ema, Neca	*Občutek, da so pred vrati težko pričakovanje sprememb, bo dober. Čeprav s priokusom strahu, pa ne toliko pred slabim, ampak pred neznanim.*

TISOČ UGANK ZA ODRASLE

Franc Ankerst vam zastavlja novo uganko. Odgovor nam pošljite do torka prihodnji teden na SMS pod šifro **uganka**, pripišite **rešitev + ime** in **priimek** na številko **031/69-11-11**, ali po pošti na Gorenjski glas, Zoisova 1, 4000 Kranj, s pripisom "Tisoč ugank za odrasle".

Kdo v hiši stekleni je moker in suh, z naravo vzkipljivo pa sodi v napuh?

Izžrebali in nagradili bomo dva pravilna odgovora (enega, ki ga bomo prejeli preko SMS, in drugega, ki ga bomo prejeli po pošti). Nagrado boste prejeli po pošti. Pravilna rešitev zadnje objavljene uganke se glasi: **čreda.** Tokrat smo izžrebali **Berto Bertoncelj**.

HOROSKOP

TANJA in MARICA

Oven (21. 3.-21. 4.)
Prizadevanja in razna vlaganja, ki ste jih imeli pri delu, se vam bodo končno obrestovala. Dobro se boste počutili in z veliko vnemo boste vso pozornost posvetili svojim ciljem in hiteli k novim zmagam.

Bik (22. 4.-20. 5.)
Prav vsaka malenkost bo vplivala na vaše razpoloženje. Naj bo to slabo vreme, neiskren pogled ali pa neka stvar, ki ne bo na svojem mestu. Vse vam bo prišlo prav. Ko se boste proti koncu tedna nehali obremenjevati, se tudi umirite.

Dvojčka (21. 5.-21. 6.)
Prišel je čas, ko si boste priznali, da morate v svojem življenju nekaj stvari nujno spremeniti. Nikar ne računajte, da se vam vse reši v enem dnevu. Hitite počasi in s trezno glavo, da se ne spotaknete.

Rak (22. 6.-22. 7.)
Obdobje, ko ste mislili, da vam sreča ni naklonjena, bo končno le za vami. V naslednjih dneh se boste predajali prijetnim občutkom in se veselili skorajšnjih zmag. O vaših uspehih nikar preveč ne govorite okrog, saj manj ljudi to ve, bolje bo za vas.

Lev (23. 7.-23. 8.)
Dokončno se boste odločili in končno potegnili poteze, ki so še bolj pomembne od pričakovanega. Prevzeli boste odgovornost nad neko zadevo, čeprav ne boste čisto prepričani za izid, se vam pa zelo obrestuje.

Devica (24. 8.-23. 9.)
Nehali si boste zatiskati oči pred resnico. Kaj je prav in kaj ne, tega še najmodrejši ne vedo. Poti je več in vsaka je prava. Spremembe v vašem življenju so nujno potrebne in tega se boste začeli zavedati.

Tehtnica (24. 9.-23. 10.)
Zaradi preobremenjenosti boste začasno izgubili nadzor nad situacijo. Nekaj časa boste zato stali na mrtvi točki in nič se vam ne bo dalo dopovedati. Šele novice ob koncu tedna vas bodo sprostile in spet bo vse v redu.

Škorpijon (24. 10.-22. 11.)
Velikokrat dvomite o drugih, niste pa navajeni, da nekdo dvomi o vas. Tokrat se bodo vloge zamenjale in spoznali boste občutek nezaupanja, ki lahko samo ruši, gradi pa bolj malo oziroma nič. V spoznanju pa bo tudi rešitev.

Strelec (23. 11.-21. 12.)
Prišli boste do določenih spoznanj, a preden boste prišli do te točke, se boste precej obremenjevali in iskali napake na sebi. Preveč ste ustrežljivi in vedno se pretirano prilagajate. Zavedali se boste, da si ravno s tem delate veliko škodo.

Kozorog (22. 12.-20. 1.)
Odločili se boste za večje spremembe v svojem življenju in naredili velik korak za uresničitev svojih želja in pričakovanj. Radi ste čakali, da so se drugi odločali namesto vas, a zato bili tudi za marsikaj prikrajšani.

Vodnar (21. 1.-19. 2.)
Enkrat za vselej boste morali nehati s slabo voljo. Ta vam ne prinese nič dobrega. Veliko težav si nakopljete sami s svojimi negativnimi premišljevanji. Ni vedno vse slabo in črno. Pojdite med ljudi in se prepustite dobri volji

Ribi (20. 2.-20. 3.)
Znašli se boste v situaciji, ko boste morali hitro odreagirati in bodo vaše odločitve velikega pomena. Spoznanje, da ste veliko bolj pomembni, kot ste mislili, vam bo zelo dvignilo samozavest. To pa je ravno tisto, kar sedaj potrebujete.

JAKA

TANJA ODGOVARJA IN RAZKRIVA SKRIVNOSTI SANJ

"Obupana Vodnarka"

Hvala vam Tanja, ker mi vlivate upanje, da preživim. Bojim se, da bo prišlo tako daleč, da ne bom imela nobenega izhoda več. Kaj bo z mojo službo?

Kot prvo, vam ne dovolim več takega negativnega razmišljanja. Kot drugo, pa ne smete pozabiti, da je samo upanje premalo. V tem svetu in današnjem času se mora boriti vsak posameznik že od zibelke naprej. Ozrite se okoli sebe in videli boste nesrečne ljudi, ki so bolj ubogi od vas. Veste, koliko je žensk in družin, ki ne morejo imeti otrok, pa si to goreče želijo. Vi otroke imate, pa čeprav ste zato prikrajšani v službi. Služba se vedno lahko dobi nova, če se le človek potrudi in je potrpežljiv. Veliko lepega imate in znate biti srečni, le pozabili ste, zakaj že. Ker ste zdravi vi in vaši otroci. Imate streho nad glavo in hrano vsak dan. Nočem vam filozofirati, le odpreti oči. Vse imate, zato ni treba da obupavate. Res, vsak se nekega dne znajde na robu obupa. Nekdo prej nekdo kasneje, čisto vsak pa pride enkrat na vrsto, brez izjem. Draga vodnarka, glavo pokonci in nasmeh na obraz, ki je najboljše orožje proti sovražniku. Razmišljati o smrti je neumno, saj je življenje preveč dragoceno. Firma v kateri ste zaposleni nima dolge prihodnosti, saj je to z njihovim načinom dela nemogoče. Življenje je lepo, je pa odvisno največ od nas, kakšnega si naredimo. Srečno.

"8. 7."

Naj vam povem, da vašo stran že dolgo časa prebiram in je prva stvar, ki jo preberem v časopisu. Kaže se mi možnost za selitev, ali je to dobro? V enem odgovoru ste napisali, da za vsakega enkrat posije sonce. Morda hočem preveč?

Hvala vam za prijazne besede. Kot vidim, ste imeli na račun selitve že kar nekaj razgovorov. V stanovanju se počutite vedno bolj utesnjeni in vsi trije hrepenite po spremembah, ki vam jih lahko prinese selitev v hišo. Vsi trije se dobro zavedate minusov in plusov, ki jih prinaša ta odločitev. Pogled v karte vam govori in svetuje, da naredite ta korak, ki je v bistvu idealna priložnost. S tem se vam obeta veliko več sprememb, kot jih lahko pričakujete. In to velja za vse vas tri. Imeli boste svoj del hiše, s katero se bo razpolagalo po vaših željah. Sestri to odgovarja tudi zaradi stroškov, čeprav vam tega ne bo priznala. Čeprav tega ne kažete na zunaj, vas vidim bolj odločno od moža, ki si ne upa biti za nič kriv, kar ni dobro in ponavadi potem vi nosite posledice. Kdor dela, tudi greši, zato ne živite več v prepričanju, da morate biti brez napak. Napake so človeške, kdor misli, da jih nima, pomeni, da nič ne dela, ne ustvarja in živi od usode drugih. Sonca je dovolj za vse, tudi za vas. Najmanj dva sorodnika vesta za vas in že dolgo sta v pričakovanju, da se spoznate. Če tega ne storite, vam bo vedno žal.

NAGRADNA KRIŽANKA

Venus®
Konfekcija & Perilo

Vanja Štibelj, s.p.
Tenetiše 43, 4204 Golnik
tel.: 256 55 44, fax 256 55 40
e-pošta: venus@venus.si

Kranj, Gregorčičeva 8
tel.: 202 10 08
del. čas: 9. - 19., sobota 9. - 13.

Za izžrebance smo namenili:
1. nagrada: bon v vrednosti 40 EUR
2. nagrada: bon v vrednosti 30 EUR
3. nagrada: bon v vrednosti 10 EUR
Tri nagrade prispeva Gorenjski glas

Rešitve križanke (nagradno geslo, sestavljeno iz črk z oštevilčenih polj in vpisano v kupon iz križanke) pošljite na dopisnicah do srede, 29. avgusta 2007, na Gorenjski glas, Zoisova 1, 4001 Kranj, p.p. 124. Dopisnice lahko oddate tudi v nabiralnik Gorenjskega glasa pred poslovno stavbo na Zoisovi 1.

GORENJSKI GLAS
KOS MESA S KOŠTJO ZA ŽAR
ETNIČNA SKUPINA V JUŽNI AMERIKI
JUTRANJI OBROK HRANE
PEVKA DEŽMAN
LOJZE ŽAGAR
ATLANTSKI VOJAŠKI PAKT
PRISTAŠ IDILE
DRŽAVA V SEVERNI AMERIKI
SESTAVIL: F. KALAN
RDEČ POLDRAG KAMEN
ŽENSKA, KI SE RAVNA PO MORALI
LUKA V IZRAELU
JOSIP STRITAR
SREBRNO BELA KOVINA (Na)
BLOM-DAHLOVA OPERA
PRASKA
GORENJSKI GLAS
OČE
ZGORNJI DEL STOPALA
GEORGES BIZET
KRAJ V SLOVENSKIH GORICAH
IZBRANA DRUŽBA
KAJŽAR (NAREČNO)

KAZALEC, POKAZATELJ
HOSTAR, GOZDAR
PREBIVALEC ANGLIJE
PUJAČA IZ POMARANČNEGA SOKA
REDKO ŽENSKO IME
VELIK PRAZNIČNI OGENJ
RAZPREDELNICA
ROČKA ZA ZALIVANJE VRTA
IGLASTO DREVO, KLEK
PEVKA KOVAČ
BARVILO ZA LASE, KANA
GRAFIČNI DELAVEC
STIKAČ
AFRIŠKI VELETOK
VRHNJA PLAST ZEMLJE
LATJE
KOLARSKA DELAVNICA
ANDRAŽ VEHOVAR
TATINSKA PTICA
LIVADA, ZELENICA
TV ZASLON
IDOL, VZOR
NASILNEŽ
SREDOZ. ZAČIMBNA RASTLINA
VEČJI GRŠKI OTOK
PREDAJALEC UR
TV VODITELJ SLAK
BUČA (NAREČNO)
PLANOTA V OSREDNJI ŠPANIJI
OSTREŠJE (ZARG.)
LADJEVJE
PEVEC JUNKAR
KRŠITEV BOŽJE ZAPOVEDI
SADNA PUJAČA
MORSKI RAK BREZ KLEŠČ
RIMSKA BOGINJA CVETJA
NIKO GORŠE
NASILNIŠTVO
SNOV, MATERIJA
PEVEC LESKOVAR
SLADKOVODNA RIBA
KRAJ PRI POREČU
PESNIK
DEL KOVALNEGA STROJA
OTROŠKA BOLEZEN
VRH NA DOLENJSKEM
SLEPNO VNETJE, REVMA
SADNO DREVO
PRIŽNICA
ANSARA ARTRITIS ARUJAKI GRANAT OPETNIK
PRESTOPANJE
GUMICA ZA BRISANJE TEKSTA S SVINČNIKOM
DRAG KAMEN
POLITIČNO ZATOČIŠČE
PESNICA FATUR
DEL STOPALA
ANGLEŠKI PEVEC (BILLY)
DOMAČA ŽIVAL
GLAVNO MESTO ČEŠKE
DEL ČEVLJA
ZVARIEK
RAZA, PRASKA
KOVANEC
MEDNARODNI JEZIK
LADO VAVPETIČ
TV VODITELJ PUCER
RIMSKI BOG LJUBEZNI
VEČJA VOJAŠKA ENOTA
MOČ, JAKOST
NEKDANJI TURŠKI VELIKAŠ
PAS PRI KIMONU
GEOMETRIJSKO TELO
TIM ROBBINS
BIVŠI IT. DRŽAVNIK (ALDO)
TONE PAVČEK
JESENSKI MESEC
VRTNA UŽITNA RASTLINA

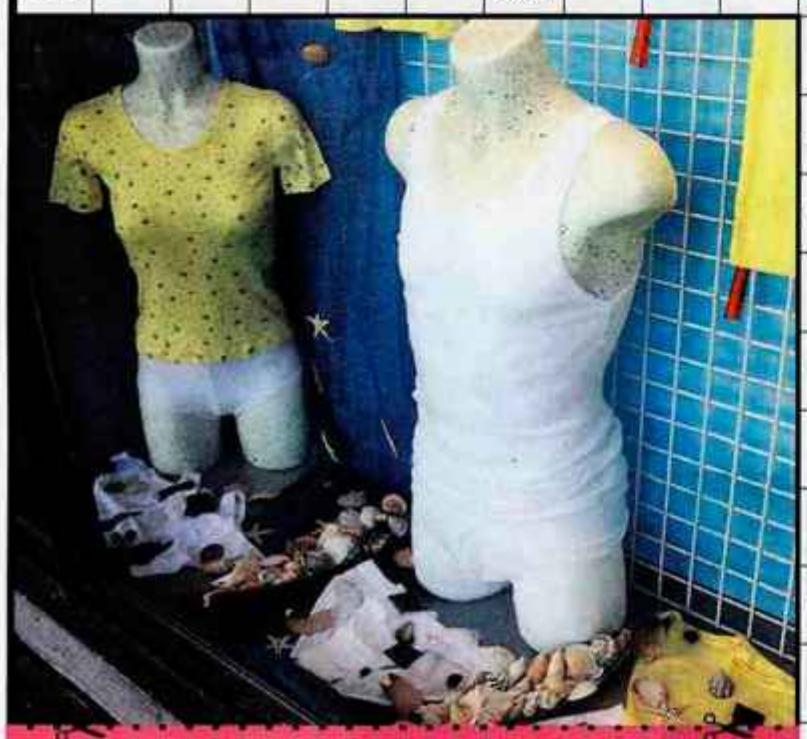

S tem kuponom vam nudimo na vse izdelke 15 % popust pri plačilu z gotovino

Venus Venus Venus Venus Venus Venus

DRUŽABNA KRONIKA

VODNI NOGOMET IN LEPOTICE

Že šestič so izbirali in izbrali miss Slovenije za miss Alpe Adria International 2007. Tartinijev trg se je v Piranu šibil pod množico obiskovalcev. Nogomet na vodni blazini pa je kombinacija zabave, nogometa, rekreacije, navijanja in čofotanja. Tokrat so zmago odnesli domačini.

Alenka Brun

Prazнična sreda je bila kot nalašč za vse tiste, ki so si zaželeli oddiha v naravi. V zavetju domačih vrtov pa so ostali vsi, ki jih je že samo misel na gnečo na cestah odločno odvrnila od želje po vožnji v Kranjsko Goro, Bohinj ali samo do Bleda.

Vseeno pa je v Ribnem pri Bledu Športno društvo Ribno organiziralo zanimiv rekreativno-zabavni turnir v **nogometu na vodni blazini**. Tekmovalci so bili sicer več na zadnjih plateh, kot na nogah, čofotanja je bilo malo morje, vseeno pa je stvar pri navijačih zbujala tako salve smeha kot tudi ploskanje ob vsakem dosežen golu ter negodovanje, če gola ni bilo. Vse skupaj se je začelo že v jutranjih urah, prijavilo se je petnajst gorenjskih ekip, pravila igre pa so pri tovrstni obliki nogometa enaka kot pri običajnem nogometu. V kar precej velikem bazenu, kjer je bilo pet centimetrov vode, so po trije igralci ali igralke igrali na dva gola dvakrat po pet minut, saj se igralci 'borijo' z vodo in žogo, kar igralce še dodatno utrudi.

Na koncu je zmagala ekipa **Mormonov iz Ribnega**, drugi so bili **Doka z Jesenic** in tretji **Odpisani iz Gorij**. Med petnajstimi so bile tudi tri ženske ekipe: Frajle, Majde in sestre Pirih. V ženski konkurenci, če temu lahko tako rečemo, so se v končnem najbolje odrezale Majde. Se pa opravičujemo ekipam, če smo pozabili pravo ime ali kakega narobe napisali, saj so bila imena ekip resnično posrečena in izvirna. Določenih niti do konca nismo izgovorili, ko nam je usta že vleklo na smeh. Predsednik ŠD Ribno **Cveto Šuligoj** je še dodal, da je bil nogomet na vodni blazini eden izmed zabavnih dogodkov v sklopu dnevov športa in zabave v Ribnem, v soboto pa se jim obeta resnejši nogometni turnir.

Tartinijev trg v Piranu je gostil že šesti tradicionalni lepotno glasbeni večer **Piran - Z zvezdami pod zvezdami** ter postregel obiskovalcem s številnimi glasbenimi gosti. Izbrali so tudi **miss Slovenije za miss Alpe Adria International 2007**. Letos je šla lenta najlepše v roke **Nini Kohne**, ki ji delo manekenke in tovrstni izbori niso tuji. Ravno tako sta drugo- in tretjeuvrščeni, **Špela Čepon** in **Mateja Bezjak**, stari znanki slovenskih lepotnih odrov, najdemo pa ju tudi med kandidatkami za Lepo sosedo 2007.

Več na tleh kot na nogah (rdeči - Andrej Valant iz Bodešč, rumeni Tevž Borazin s Koritnega) / Foto: Kaja Pogačar

Boris z Bleda in Grega z Jesenic sta prišla v Ribno naravnost z Guče, kapetanka ekipe Mame in kuhar Dule pa sta se tudi dobro razumela. / Foto: Kaja Pogačar

Zmagovalna ekipa: Blaž in Jure Ažman ter Anže Plemelj / Foto: Kaja Pogačar

Najlepše miss Slovenije za miss Alpe Adria International 2007: Špela, Nina in Mateja. / Foto: Zaklop

Moški v prvih vrstah. Samci? Andrej Novak, Jani Klemenčič, Marko Oman in Jurij Bradač. / Foto: Zaklop

Voditelja prireditve Piran - Z zvezdami pod zvezdami sta svoje delo opravila odlično. Karin Sabadin in Jan Jakopin. / Foto: Zaklop

VRTIMO GLOBUS

'Zeleni' DiCaprio

Da **Leonardo DiCaprio** o varovanju okolja ne le govori, ampak si prizadeva tudi z dejanji, je pokazal z novim dokumentarcem Enajsta ura, ki je te dni doživel premiero v ameriških kinematografih. V okoljevarstvenem filmu kot producent in pripovedovalec opozarja na posledice človeškega ravnanja, ki uničuje naravne ekosisteme. "Zadnji čas je, da začnemo uporabljati 'zeleno' tehnologijo," poudarja igralec, ki upa, da se bodo ljudje po ogledu filma počutili nekoliko bolj odgovorne in se dejansko lotili sprememb.

Noče na zdravljenje

Angleška pevka **Amy Winehouse**, ki so jo prejšnji teden odpeljali v bolnišnico, domnevno zaradi izčrpanosti, kasneje pa se je izkazalo, da je šlo za prevelik odmerek mamil, je morala odpovedati vrsto koncertov, vendar vztraja, da ne bo odšla na zdravljenje. Meni, da ji lahko še najbolj pomaga oče, po poročanju britanskih medijev pa naj bi materi zaupala tudi, da vsak dan razmišlja o samomoru in je prepričana, da bo umrla mlada.

Boji se nakupovanja

Jodie Foster trgovine občuduje samo od zunaj, saj ima strah pred nakupovanjem. "Ko sem bila otrok, je moja mama rada nakupovala, jaz pa sem ostala v avtu in brala. Z leti pa se je stanje še poslabšalo, razvilo se je v pravo fobijo. Takoj ko vstopim v trgovino, se mi skremži obraz in grem nazaj v avto," priznava igralka, ki tudi ne sprejme več kot ene travmatične filmske vloge na leto. Pravi, da pustijo posledice, če štiri dni ležiš v mlaki umetne krvi, zato potrebuje veliko časa, da jih pozabi.

Gwyneth bo kuhala

Gwyneth Paltrow, ki je znana po svoji strogi makrobiotični dieti, se bo tokrat lotila nekoliko drugačnega projekta. Pravi, da v bližnji prihodnosti ne načrtuje več otrok, saj sta dva zaenkrat dovolj, ampak bo s prijateljem, priznanim kuharjem Mariom Batalijem, posnela špansko oddajo o kuhanju. "Obožujem špansko kuhinjo, sploh morsko hrano. Še vedno pa ne jem govejega ali svinjskega mesa, zato tega ne bom kuhala," pravi igralka, ki je do rojstva sina Mojzesa uživala le presno hrano.

Gostinka Boži Radičević prihaja z Jesenic, je stara 25 let in med drugim ponosna mamica triletne Natalije in petletne Viktorije. Ko je živela še na Primorskem, ji modna scena ni bila neznana, pred kratkim pa je dobila ponudbo za sodelovanje z znano blagovno znamko. / Foto: Janez Pipan