60 let Gorenjski časnik od leta 1947
Prvi predhodnik tednik Gorenjec leta 1900

Gorenjski Glas

TOREK, 19. JUNIJA 2007

Leto LX, št. 49, cena 1,21 EUR, 290 SIT, 19 HRK | Odgovorna urednica: Marija Volčjak | Časopis izhaja ob torkih in ob petkih | Naklada: 22.000 izvodov | www.gorenjskiglas.si

Na Kokrici proti širitvi smetišča

Krajani Kokrice in Tenetiš so zavrnili pobudo, da bi bil center za ravnanje z odpadki pri njih. Zahtevali so zaprtje deponije v Tenetišah.

Stojan Saje

Kokrica - Lokacija centra za ravnanje z odpadki, ki je najbolj vroča tema na Gorenjskem, je razgrela udeležence sobotnega zbora krajanov na Kokrici. Predsednik tamkajšnje krajevne skupnosti Igor Hribar je povedal, da je sklep sveta Mestne občine Kranj o ponudbi ureditve centra v Tenetišah sprožil pri njih številne pomisleke in tudi očitke. Zbor so sklicali, da bi pojasnili to zamisel.

Župan MO Kranj **Damijan Perne** je priznal, da trenutna situacija na deponiji Tenetiše ni v redu. Odpor krajanov Mlake se mu zdi zato upravičen. Zavedajo se, da morajo deponijo sanirati. Kot gorenjsko središče, ki pridela tretjino vseh odpadkov, pa čutijo odgovornost za iskanje boljših rešitev. Gradnja centra v Tenetišah je predlog, o katerem bi razpravljali ob pripravi odloka. Za 19. junij so načrtovali obisk deponije Tenetiše, 30. junija pa ogled bodočega centra pri Celju. Poslušali bodo predloge in kritike domačinov, je obljubil župan Perne.

Protesti so prekinjali besede gostov. Umirili so se, ko je **Darinka Ignjatović** z Inštituta za ekološki inženiring predstavila idejno rešitev centra za ravnanje s komunalnimi odpadki Tenetiše. **Marjan Jerele** iz naselja Grič je opozoril, da ne gre verjeti podatku o centru na štirih hektarih, saj so za Kovor predvideli še enkrat večjo površino. **Nada Volčič** je ocenila, da ni mogoče primerjati Celja s Tenetišami, saj so tukaj naselja. Niso pa tako blizu, da bi bila smotrna gradnja energetskega objekta, je menil **Igor Majetič**. Predlagal je, naj ga postavijo v industrijski coni v Kranju. Prej so nekateri vpili, naj bo center v Stražišču, kjer živi Perne.

▶ 3. stran

Večina udeležencev zbora je potrdila, da noče centra za odpadke v Tenetišah.

Najlepša je vrtnica Nostalgie

Četrti Rožni dan v Arboretumu je bil letos v znamenju pisanih barv.

Jasna Paladin

Volčji Potok - Arboretum Volčji Potok je že ves mesec v znamenju cvetočih vrtnic, minuli petek pa so v sodelovanju z Društvom ljubiteljev vrtnic Slovenije pripravili zdaj že tradicionalni rožni dan.

V rozariju, ki so ga v Arboretumu uredili že pred skoraj pol stoletja, leta 2002 pa tudi obnovili in razširili, v teh dneh cveti dvesto različnih sort vrtnic. "Sorte so bile izbrane tako, da nazorno prikažejo veliko pestrost svojega rodu. Tu so divji in na pol divji šipki, skupina starih, zgodovinskih vrtnic, veliki rožni grmi, zbirka sortnih rugoz, nekaj pa je tudi popenjavk. Najštevilnejša je skupina mnogocvetnih vrtnic, skoraj toliko pa je najžlahtnejših vrtnih rož - velecvetnih križanih čajevk," pravi **Matjaž Mastnak**, ki v Arboretumu vestno skrbi za cvetoč rožni vrt.

V Arboretumu Volčji Potok je zacvetelo dvesto sort vrtnic.

Vrtnice so zaradi zgodnje pomladi letos precej pohitele s cvetjem. Člani Društva ljubiteljev vrtnic Slovenije, ki ga vodi **Breda Čopi**, so si petek vzeli za svoj praznik. Obiskovalci parka so cvetoče lepotice lahko ocenjevali vse od prvega junija, največ glasov pa so namenili sorti Nostalgie - vrtnici v kombinaciji kremno bele sredine in češnjevo rdečih zunanjih listkov cveta.

49 vsebina

AKTUALNO

Bazen ob gradnji hotela

V Železnikih se dogovarjajo o gradnji hotela, ki naj bi imel od osemdeset do sto postelj. Hkrati z gradnjo naj bi obnovili zimski bazen, ki ga obišče vedno manj kopalcev. Novi hotel v Železnikih naj bi bil edini hotel na Škofjeloškem. 3

GORENJSKA

Športna dvorana je predraga

Na Bledu imajo precej pomislekov, kako in kdo naj upravlja športne objekte, ki so pomembni tudi za turizem, vendar je z njimi več izgube kot dobička. Letos naj bi bilo s športnimi objekti za okrog 150 tisoč evrov izgube. 4

KRONIKA

Boksarju leto dni zapora

Kranjčan Erduan Braimi, sedemkratni državni prvak v boksu in kandidat za olimpijske igre v Pekingu, je bil na okrožnem sodišču v Kranju zaradi ropa obsojen na eno leto zapora. Oškodovani Enver Kalač je razočaran zaradi nizke kazni. 8

KMETIJSTVO

Gorenjske krave pobrale slavo

Na četrti razstavi govedi črno-bele pasme v Ljubljani so največ nagrad pobrale krave gorenjskih rejcev. Največ nagrajenih živali je bilo iz hlevov Tomaža Misa iz Zavrha pod Šmarno gorо in Antona Dolenca iz Vrbenj. 18

VREME

V torek, sredo in četrtek bo večinoma sončno in vroče. V torek lahko v Alpah še nastane kakšna vročinska nevihta.

16/30 °C

jutri: večinoma sončno

9 770352 666018

KRATKE NOVICE

KAMNIK

Okrogla miza o prostorskem načrtovanju

Člani kamniške svetniške skupine SDS so pripravili okroglo mizo z naslovom Problematika načrtovanja prostora v mestnem jedru Kamnika. Kot sta izpostavila **Demeter Sadnikar** in **Rudi Veršnik** so srečanje, namenjeno predvsem prebivalcem KS Kamnik center, Zaprice, Mekinje, Novi trg in Perovo, pripravili zato, ker želijo Kamničane kar najbolje vključiti v pripravo prostorskega načrtovanja. "Namen teh srečanj je posredovati vaše težave občini in obratno, saj prav v tem vidimo svoje poslanstvo," pravi šest svetnikov SDS, nezadovoljnih z dosedanjim občinskim ravnanjem s prostorom. Oceni stanja **Lidije Balantič** je tokrat prisluhnilo le malo Kamničanov, organizatorji pa napovedujejo še vrsto podobnih srečanj, ki se bodo nadaljevala jeseni. **J. P.**

KOTIČEK ZA NAROČNIKE

Še dvakrat po deset vstopnic za koncert

Za vsak reggae koncert Musical Youth z gostom Andrejem Šifrerjem, ki bo 24. junija ob 20. uri na gradu Khislstein in 25. junija v Kranjski Gori, podarimo petkrat po dve vstopnici. Če si želite koncert ogledati brezplačno, nam do četrtka, 21. junija, pošljite dopisnico s pripisom *" Za Musical Youth - Kranj* oziroma *Kranjska Gora"* na: Gorenjski glas, Zoisova 1, Kranj ali po e-pošti: narocnine@g-glas.si. Izžrebani nagrajenci boste vstopnice prejeli po pošti.

Primož na travniku

Prejeli smo še eno lepo fotografijo, ki bo sodelovala v izboru za najlepšo poštno znamko. Babica Marija Zadnikar nam je poslala fotografijo vnučka Primoža, ki je bila posneta na Jezerskem. **D. K.**

Splošnega uspeha ne bo več

Vlada je prejšnji teden obravnavala predlog novel dveh šolskih zakonov, zakona o osnovni šoli in zakona o organizaciji in financiranju vzgoje in izobraževanja.

Danica Zavrl Žlebir

Ljubljana - Zakon o osnovni šoli bo na novo uredil in dopolnil cilje osnovnošolskega izobraževanja. Ena od novosti bo poučevanje še enega tujega jezika kot obveznega predmeta. Predlog zakona omogoča učencem, da izberejo izbirne predmete, brez omejitve glede na družboslovno-humanistični in naravoslovno-tehnični sklop, in da so, če obiskujejo glasbeno šolo, oproščeni sodelovanja pri izbirnih predmetih, če seveda tako želijo. Zakon bo ornogočil šoli avtonomijo, da razporeja ure pouka znotraj enega razreda in šolskega leta samostojno, z nekaterimi omejitvami. Posebno mesto v predlogu zakona ima tudi poglavje o vzgojnem delovanju šole, ki šoli nalaga, da izdela lasten vzgojni načrt, pri tem pa zakon določi nekatere nujne elemente. Vzgojni ukrepi šole pa ne smejo posegati v pravice učencev. Spremembe bodo tudi pri ocenjevanju. Uredi se številčno ocenjevanje v drugem triletju, učiteljem in strokovnim organom šole pa se daje možnost, da odločijo o ponavljanju učenca v drugem triletju v okviru strokovnega odločanja, za kar ne potrebujejo soglasja staršev. Zakon tudi odpravlja splošen učni uspeh.

Foto: Tina Dokl

Drugi zakon pa postopoma prinaša nov način financiranja. V skladu z zakonsko spremembo bo mogoče uvesti nov način financiranja postopno za vse srednje šole in višje strokovne šole do leta 2012, predlog zakona pa dopušča možnost, da se nova metodologija financiranja uporabi tudi za druge zavode. Zakon bo poenotil način financiranja programov zasebnih šol in omogočil nastajanje javno veljavnih programov zasebnih šol poklicnega in strokovnega izobraževanja. Med novostmi omenjajo tudi sofinanciranje podaljšanega bivanja učencev, ki bo v petem razredu stoodstotno, v šestem pa bi ga ne sofinancirali več. Predvidene so tudi novosti glede izobrazbe za strokovne delavce v šolstvu. Nove bodo tudi nekatere rešitve na področju organizacijskih možnosti, dodatne pristojnosti sveta staršev, dodatno zaostreni pogoji za delo na vzgojno-izobraževalnih institucijah za storilce kaznivih dejanj, dodana pa je tudi določitev obveznosti vzgojno izobraževalnih zavodov v vezi s praznovanjem državnih praznikov, uporabo slovenske zastave in himne.

Borčevska organizacija spremenila ime

DANICA ZAVRL ŽLEBIR

Kranj - Prejšnji teden so na redni skupščini Združenja borcev in udeležencev NOB v Kranju obravnavali zgolj finančna vprašanja in nekatere spremembe statuta organizacije. Kot nam je povedala podpredsednica **Dora Osterman**, je osrednja borčevska organizacija v Sloveniji spremenila svoje ime, temu pa se sedaj prilagajajo tudi na lokalni ravni. Njihova organizacija se sedaj imenuje Združenje borcev za vrednote NOB Kranj, za spremembo pa so se odločili, ker se včlanjujejo novi člani, ki niso bili udeleženi v narodno osvobodilnem boju. Kranjsko borčevsko združenje šteje okoli 1600 članov, od katerih jih je že manj kot 60 odstotkov udeležencev NOB, drugi so pridruženi člani. Po besedah Dore Osterman se njihovi organizaciji vsako leto pridruži okoli sto novih članov, ki podpirajo vrednote NOB. V organizaciji je prišlo še do nekaterih sprememb. Oktobra lani je bil na zadnji skupščini imenovan novi predsednik. Tineta Zaletela je zamenjal **Andrej Babič**, v izvršni odbor sta imenovana dva nova člana, **Marjan Gorza** iz borčevske organizacije Preddvor in **Anton Rešek** izmed Veteranov vojne za Slovenijo. Novost je tudi združevanje nekaterih krajevnih organizacij. Tako so se prej tri organizacije na območju Preddvora združile v eno. Na junijski skupščini pa je **Ivan Križnar** predstavil Monografijo kranjskega okrožja 1941-1945.

Več podpore za obnovo trškega jedra

MATEVŽ PINTAR

Kropa - Več kot 60 odstotkov poklicanih v kraju Kropa je tokrat prijazno sodelovalo v naši kratki raziskavi, med njimi pa smo jih kar 62 nagradili s štirimi brezplačnimi izvodi Gorenjskega glasu.

Tokrat nas je zanimalo, kaj je po mnenju prebivalcev največji problem Krope. Prvi dve mesti sta zasedla problema z cestami in kanalizacijo, 11 odstotkov vprašanih pa meni, da je to preskrba z vodo. Drugi navajajo naslednje težave: javna stranišča, neaktivnost krajevne skupnosti, premalo kulturnega dogajanja, neurejenost igrišča in pomanjkanje delovnih mest v Kropi in okolici. Kaj bi po mnenju vprašanih pospešilo obnovo trškega jedra. Po mnenju 60 odstotkov sodelujočih bi to lahko dosegli z večjo državno in občinsko podporo, dobra četrtina jih meni, da je problem v prepočasnem pridobivanju soglasij in dovoljenj, deset odstotkov pa jih zagovarja ugodna posojila za obnovo stavb. Sogovorniki so še menili, da bi bilo treba predvsem spodbuditi vračanje in obstanek ljudi, predvsem mladih, v teh krajih.

Vsem sodelujočim se zahvaljujemo, nagrajencem pa želimo prijetno branje. Vabimo vse, ki naš časopis redno prebirate, pa še niste naš naročnik, da izkoristite ugodne pogoje, ki so jih za vas pripravili v Klicnem centru slepih. Vaš klic pričakujejo na številko 517-00-00.

Bazen ob gradnji hotela

V Železnikih se dogovarjajo o gradnji hotela, ki bi imel od osemdeset do sto postelj. Obenem bi se lotili še obnove vse slabše obiskanega bazena.

Ana Hartman

Železniki - Trideset let star bazen v Železnikih je močno dotrajan, pravi **Robert Markelj**, v. d. direktorja Javnega zavoda Ratitovec, ki upravlja bazen. "Garderobe, ogrevalni sistem in sistem vračanja vode so zastareli, stekla niso izolativna, črpalko pogosto menjamo in popravljamo ... Eno uro bi lahko govoril o pomanjkljivostih," je pojasnil. Zaradi dotrajanosti je obisk vse manjši: "Včasih imamo v bazenu po deset, dvajset plavalcev na dan. Ne upam si reči, koliko denarja bi terjala obnova, morda toliko, da bi se bolj splačalo zgraditi novega."

Obisk se v bazenu Železniki nenehno zmanjšuje, upadanje prodaje vstopnic na letni ravni znaša od deset do petnajst odstotkov.

A se zastarelemu bazenu, ki je v lasti tamkajšnje krajevne skupnosti, morda obetajo boljši časi. V Železnikih so namreč pred kratkim presenetili z razmišljanjem o hotelu. Zgradili naj bi ga ob bazenu, potencialni investitor pa naj bi poskrbel še za obnovo bazena. "Smo v fazi priprave idejnih projektov in iskanja investitorja. Hotel naj bi imel od osemdeset do sto postelj, v najboljšem primeru bi se gradnja lahko pričela že prihodnje leto," je dejal Markelj. Hotel v Železnikih bi bil tako edini hotel na Škofjeloškem, saj je namreč pred dobrima dvema letoma hotel Transturist zaprl vrata, ker je prinašal izgubo. Kljub temu si od novega hotela v Železnikih veliko obetajo. "V zaledju imamo tri smučišča, možnost vidimo tudi v povezavi z nizkocenovnimi letalskimi prevozniki in zavodi, ki tržijo programe za tuje študente. Ker imamo športno dvorano in bazen, bi k nam lahko hodili športniki na priprave. V kraju imamo podjetja, zato je aktualen tudi konferenčni turizem," je povedal.

Tako kot pri bazenu izgubo beležijo tudi pri športni dvorani, na drugi strani pa glavnino prihodkov zavoda Ratitovec ustvarita gostinska lokala ob bazenu in v športni dvorani, ki sta lani prinesla več kot dvesto tisoč evrov prihodkov. Markelj poudarja, da javni zavod kljub vsemu posluje bolje kot v preteklosti. "Imeli smo za deset milijonov tolarjev likvidnostnih težav, do konca leta so bili vsi računi plačani. Lansko leto smo končali z 1,4 milijona tolarjev dobička," je dejal Markelj, ki mu avgusta poteče enoletni mandat v. d. direktorja zavoda Ratitovec. Svet zavoda je zato konec maja objavil razpis za direktorja, na katerega je prispelo pet prijav, med njimi tudi Markljeva. Ali izpolnjuje vse pogoje, tako kot še na nekatera druga vprašanja, ni želel odgovoriti.

Davčna uprava že pošilja odločbe

Cveto Zaplotnik

Kranj - Republiška davčna uprava (Durs) je davčnim zavezancem prejšnji teden začela pošiljati dohodninske odločbe za lani, skupno jih bo do konca meseca izdala približno devetsto tisoč. Če zavezanca zanima, ali mu je davčni organ odločbo že poslal, lahko o tem vpraša virtualno davčno asistentko Vido, ki je dostopna na spletni strani Dursa (www.durs.gov.si). Zavezanci lahko od petka dalje vprašajo Vido tudi po telefonu na številko 01/40 00 100. Vida "dela" vse dni v tednu, neprekinjeno 24 ur na dan, naenkrat lahko sprejme šestdeset klicev, za zdaj pa zavezancem odgovarja na tri vrste preprostih vprašanj - o datumu prejema dohodninske odločbe ter o datumu in znesku vrnjene dohodnine.

Davčna uprava mora odmeriti dohodnino do 31. oktobra, še nikoli doslej pa večine odločb ni izdala že v dveh mesecih po roku za vložitev napovedi. Do 30. aprila, ko je bil zadnji rok za oddajo, je napoved vložilo 1.131.332 zavezancev.

Na Kokrici proti širitvi smetišča

1. stran

Župan je zagotavljal, da sam ne bi imel nič od gradnje centra v Tenetišah, vsi pa bodo imeli več stroškov, če bodo odpadke vozili drugam. **Viktorija Petkovič** iz Tenetiš je izrazila dvom o obljubah nove oblasti. Povedala je, da so tudi pri njih zbrali podpise proti gradnji centra. Razloge za odpor na Mlaki so opisali **Miran Hude**, **Marjeta Terčelj** in **Marko Rudež**. Prvi je napovedal ustanovitev društva, ki bo oviralo postavitev centra in nadziralo sanacijo deponije. Zavzelo se bo tudi za povrnitev škode. Druga je bila ogorčena, da razmišljajo o centru na neustrezni lokaciji, pa da niso vlagali denarja v sanacijo deponije prej. Tretji je pripravil anketo za goste. Vprašal jih je tudi, zakaj rušijo projekt Tromeja.

Odločitev Kranja je glasno kritiziral predsednik Regionalnega razvojnega sveta Gorenjske **Janez Benčina**. Ob predlogu, naj Mestna občina Kranj podpre Tromejo, je doživel aplavz. Razpravo domačinov je sklenil **Marko Verbič**, ki je dal na glasovanje šest sklepov. Predlagal je preklic sklepov sveta KS Kokrica in dogovora z MO Kranj, upoštevanje nasprotovanja centru, izpolnitev obljub za zaprtje in sanacijo deponije ter podporo nameri za ustanovitev samostojne krajevne skupnosti Mlaka. Za to je dvignila roke večina zbranih v dvorani.

Gorenja vas-Poljane

Tudi v Poljanski dolini za inšpektorat

"Odlog o medobčinskem inšpektoratu smo že večkrat obravnavali, aprila pa smo dobili pobudo iz Železnikov za izstop iz skupne službe, zato moramo zopet spremeniti odlok," je novo obravnavno odloka o inšpektoratu pojasnila **Elizabeta Rakovec**, direktorica občinske uprave Gorenja vas-Poljane. Za skupno službo so preostale občine še vedno zainteresirane, nekaj sprememb pa so morali vključiti v nov odlok zaradi novih obveznosti občin, ki jih je naložila država. "Ves čas sprejemamo vrsto odlokov, nimamo pa mehanizmov nadzora," je nujnost sprejetja odloka razložila direktorica in pojasnila, da bo prvo leto inšpektorat bolj svetovalne narave, za izboljšanje stanje in ne represivni organ. **Mirjana Možina** je opozorila, da bodo svetniki morali spremeniti oziroma prevetriti številne občinske odloke, saj so kazni napisane v tolarjih ali pa sploh niso določene. Inšpektorat, ki naj bi začel delati jeseni. **B. B.**

KOMENTAR
Suzana P. Kovačič

Aparat za dobre živce

Ali verjamete uradnemu podatku, da samo petindvajset ljudi na leto na območju Upravne enote Kranj z več kot 79 tisoč prebivalci - skupaj še z občino Tržič - potrebuje fiksen zobni aparat? Jaz ne. Samo v soseski, v kateri živim, vem za dva otroka, ki potrebujeta zobni aparat na priporočilo zobozdravnika. Dejstvo je, da sta oba še vedno brez njega, pa naj bo fiksen ali snemljiv. Poleg tega so za to območje na voljo le trije ortodonti, ki delajo na Zobni polikliniki Kranj; dva imata koncesijo, tretji dela v mreži javnega zdravstva. Eden od njih bo zapustil to delovno mesto v Kranju samo zato, ker preprosto ne zmore več vsega dela! Si kar predstavljam slabo voljo staršev, ki jo stresajo na ortodonte, ker so pač prvi pri roki!

Naša bralka opisuje svojo izkušnjo: "Drugi torek v januarju sem v Zobni polikliniki Kranj čakala v zelo dolgi vrsti, da sem otroka vpisala k ortodontki, dr. Vagnerjevi. Bila sem na robu živčnega zloma. Junija je ponoven vpis. Če lahko karkoli storite, da se ukine tak način mučenja rednih plačnikov zdravstvenega zavarovanja, vam bo hvaležen marsikateri starš." Žal bo bralka verjetno izkusila tudi to, da se z vpisom prava odisejada šele začenja. Poznam otroka, ki ortodonta v Zobni polikliniki Kranj obiskuje že več let. Nekaj let je hodil samo na preglede in aparata ni dobil, ker še ni imel vseh stalnih zob. To je razumljivo. Zadnji pregled je bil letošnjo pomlad. Mlečnih zob ni bilo več, a glej ga zlomka, v tem času je začel veljati točkovnik, po katerem otroku ocenijo vsak krivo postavljen zob, potem pa kot na tekmi razglasijo doseženo število točk. Če otrokovi krivi zobje ne dosežejo vsaj skupne ocene petnajst, ostane s figo v žepu. Ravno to se je zgodilo, saj mu je zmanjkala ena točka. Zaradi tega bo na vrsti, če sploh bo, čez približno sedem let. Takrat bo star dvajset let. Ampak stroka je pred leti rekla, da ta otrok potrebuje aparat!

Prav je, da imajo pacienti s težjimi poškodbami prednost. Po drugi strani je fino, če je nekdo zadovoljen s svojim nasmehom tudi v primeru, če ima dva ali tri malce krivo postavljene zobe, pa zaradi tega ne odbrzi k ortodontu. Točkovnik, pri katerem mi ne pride na pamet nič pozitivnega, premalo ortodontov, neurejeno naročanje pacientov, dolgo čakanje na zobni aparat, ko si že v vrsti, pa so v urejeni državi, milo rečeno, hecni. Ko sem vprašala zasebnega ortodonta, kdaj bi vzel otroka v obravnavo, mi je odgovoril, če ne takoj, pa vsaj hitro. Ja, denar lahko kupi tudi čas. Žalostno, kajne?

Gorenjski Glas

ODGOVORNA UREDNICA
Marija Volčjak

NAMESTNIKA ODGOVORNE UREDNICE
Jože Košnjek, Cveto Zaplotnik

UREDNIŠTVO
NOVINARJI - UREDNIKI:
Boštjan Bogataj, Alenka Brun, Igor Kavčič, Jože Košnjek, Suzana P. Kovačič, Urša Peternel, Mateja Rant, Stojan Saje, Vilma Stanovnik, Cveto Zaplotnik, Danica Zavrl Žlebir, Štefan Žargi;
stalni sodelavci:
Maja Bertoncelj, Matjaž Gregorič, Milena Miklavčič, Miha Naglič, Jasna Paladin, Marjeta Smolnikar, Simon Šubic, Igor Žerjav

OBLIKOVNA ZASNOVA
Jernej Stritar, Tricikel

TEHNIČNI UREDNIK
Grega Flajnik

FOTOGRAFIJA
Tina Dokl, Gorazd Kavčič, Gorazd Šinik

LEKTORICA
Marjeta Vozlič

VODJA OGLASNEGA TRŽENJA
Mateja Žvižaj

GORENJSKI GLAS je registrirana blagovna in storitvena znamka pod št. 9771961 pri Uradu RS za intelektualno lastnino. Ustanovitelj in izdajatelj: Gorenjski glas, d.o.o., Kranj / Direktorica: Marija Volčjak / Naslov: Zoisova 1, 4000 Kranj / Tel.: 04/201 42 00, fax: 04/201 42 13, e-mail: info@g-glas.si; mali oglasi in osmrtnice: tel.: 04/201 42 47 (sprejem na avtomatskem odzivniku 24 ur dnevno); uradne ure: vsak delovni dan od 7. do 15. ure / Gorenjski glas je poltednik, izhaja ob torkih in petkih, v nakladi 22.000 izvodov / Redne priloge: Moja Gorenjska, Letopis Gorenjska (enkrat letno) in devet lokalnih prilog / Tisk: SET, d.d., Ljubljana / Naročnina: tel.: 04/201 42 41 / Cena izvoda: 1,21 EUR / 290 SIT, letna naročnina: 127,05 EUR / 30.446,25 SIT; Cene v SIT so preračunane po tečaju zamenjave 1 EUR je 239, 640 SIT. Redni plačniki imajo 20 % popusta, polletni 20% popusta, letni 25 % popusta; v cene je vračunan DDV po stopnji 8,5 %; naročnina se upošteva od tekoče številke časopisa do pisnega preklica, ki velja od začetka naslednjega obračunskega obdobja / Oglasne storitve: po ceniku; oglasno trženje: tel.: 04/ 201 42 48.

KRATKE NOVICE

BLED

Kopalci že v Blejskem jezeru

Minuli konec tedna je imela voda v Blejskem jezeru že 21 stopinj, tako da se je za kopanje opogumilo že precej osvežitve željnih obiskovalcev Bleda, zlasti turisti iz severnih držav pa se v njem namakajo že vse od aprila. Kljub preplahu, da je voda v jezeru vse bolj umazana, pri domačem Turističnem društvu Bled pravijo, da je cvetenje jezera običajen pojav. Tudi na Grajskem kopališču, kjer imajo redne kontrole vode, zagotavljajo, da je ta čista in primerna za kopanje. **V. S.**

Osvežitve željni so se konec tedna že opogumili za kopanje v Blejskem jezeru. / Foto: Anže Bulovec

NAKLO

Pisateljica častna občanka

Občinski svet občine Naklo je potrdil predloge komisije za občinska priznanja. Častna občanka bo postala **Mimi Malenšek**, ki živi v Ljubljani, izhaja pa iz Podbrezij. Kot so zapisali predlagatelji iz KUD Tabor Podbrezje, je Malenškova dokazovala povezanost z domačim krajem tudi kot pisateljica. V svojih delih se je pogosto ustavljala v kraju otroštva in mladosti. Srebrne plakete Občine Naklo bodo prejeli **Prostovoljno gasilsko društvo Žeje-Bistrica**, **Danilo Vrtač** iz Zgornjih Dupelj in **Marjan Gradišar** iz Naklega. Bronaste plakete bodo dobili **Dragica Jenko** iz Žej, **Milan Debeljak** iz Podbrezij in **Jakob Kne** iz Naklega. Priznanja bodo podelili večer pred praznikom, 28. junija, na slavnostni seji občinskega sveta v domu Janeza Filipiča. **S. S.**

TRŽIČ

Mladi glasbeniki vabijo

Glasbena šola Tržič in Občina Tržič vabita na letni koncert učencev šole, ki bo v četrtek, 21. junija, ob 20.30 v atriju občinske stavbe. Prvi se bo predstavil orkester harmonik, ki ga vodi **Marijan Bone**. Nato bodo nastopili Trio glasbene šole z mentorico **Martino Puhar**, Komorna skupina flavt z mentorico **Andrejo Pogačnik**, Ansambel šole, ki ga vodi **Mitja Perko**, pa Zabavni orkester šole, kateremu dirigira **Primož Ahačič**. Program bo povezoval **Bojan Veselinovič**. **S. S.**

STARA FUŽINA

Priložnosti bohinjskega kmetijstva

Občina Bohinj bo organizirala **jutri, 20. junija ob 19.30** v kulturnem domu v Stari Fužini javno tribuno z naslovom Priložnosti bohinjskega kmetijstva. Na tribuni bodo poleg bohinjskega župana **Franca Kramarja** sodelovali minister za kmetijstvo, gozdarstvo in prehrano **Iztok Jarc**, v. d. direktorja direktorata za kmetijstvo na kmetijskem ministrstvu **Branko Ravnik**, direktorica Triglavskega narodnega parka **Marija Markeš**, predsednik kmetijske zadruge Srednja vas **Slavko Ličef**, vodja izpostave enote Zavoda za gozdove **Marko Gašperin**, kmetijski svetovalec **Dušan Jovič**, tajnik ribiške družine **Branko Polak** in še nekateri drugi gostje. Predstavili bodo tudi program razvoja podeželja do leta 2013. **J. K.**

RADOVLJICA

Ustanovili klub diplomantov fakultete za upravo

Fakulteta za upravo, ki je naslednica nekdanje višje in kasneje visoke upravne šole, praznuje letos 50-letnico. Ob obletnici so ustanovili klub diplomantov, ki bo danes, v torek, "odprl" enoto tudi v Radovljici, kjer ima fakulteta enega od štirih študijskih centrov. **C. Z.**

Obnovljen Marijin dom na Bledu

Hčere Marije Pomočnice so s pomočjo dobrotnikov na nekdanji Zupanovi domačiji na Partizanski cesti zgradile dvorano, kapelo in sobe.

JOŽE KOŠNJEK

Bled - Ljubljanski nadškof in metropolit **Alojz Uran** je v soboto popoldne v Marijinem domu na Partizanski cesti na Bledu, v katerem že 40 let delujejo sestre redovne družbe Hčere Marije Pomočnice, blagoslovil novo sodobno opremljeno dvorano, kapelo in 16 novih sob. V sodobnejšem in večjem domu bodo sestre lahko še uspešnejše pri vzgojnem in izobraževalnem delu, ki ga ne želijo omejevati le na Cerkev, ampak skušajo tudi zunaj nje predvsem mladim pomagati pri premagovanju življenjskih težav. Prednica Marijinega doma, sestra **Marija Simončič**, in vodja Zavoda sv. Dominika sestra **Mira Peče** sta prepričani, da je sodobnejši Marijin dom pomembna pridobitev tudi za Bled, še posebej za mlade, s katerimi se sestre družbe Hčere Marije Pomočnice posebej ukvarjajo. Čeprav so sestre same varčno ravnale z denarjem in namenjale obnovi vse svoje prihranke, brez pomoči dobrotnikov doma ne bi mogle obnoviti. "Vsem, ki so kakorkoli pomagali, iskrena hvala," so povedale v soboto in bile še posebej ponosne, da jim je dom uspelo obnoviti za 40-letnico prihoda na Bled.

Na Bledu deluje 12 sester iz te redovne družbe, ki imajo v Sloveniji skupnosti še v Ljubljani, Murski Soboti in v Radljah ob Dravi. S Hrvaško, kjer delujejo na Reki in v Zagrebu, pa sestavljajo skupno provinco. Družbo sta leta 1872 v Italiji z namenom pomagati zapuščeni in pomoči potrebni ženski mladini ustanovila Janez Bosko, ustanovitelj reda salezijancev, in Marija Dominika Mazzarello. Zato pravijo sestram tudi "don Boskove salezijanke". Prve sestre so prišle na Bled leta 1967, kjer sta jim zakonca **Albina in Franc Zupan** na Partizanski cesti zapustila svojo domačijo, iz katere je v 40 letih nastal moderen Marijin dom.

Tržičani čakajo denar za razvoj

V Tržiču so dopolnili načrt razvojnih programov za urejanje prostora. Obnova mestnih ulic in gradnja čistilne naprave.

STOJAN SAJE

Tržič - Občinski svet je prejšnji teden s sprejemom sklepov o dopolnitvi načrta razvojnih programov na področju urejanja prostora za obdobje 2007-2010 prižgal zeleno luč za dva pomembna projekta. Občina Tržič bo prvi projekt prijavila do 26. junija na javni razpis, ki ga pripravlja Služba vlade RS za lokalno samoupravo in regionalno politiko v sodelovanju z Evropskim skladom.

"Gre za projekt obnove mestnih ulic v starem delu Tržiča. V Čevljarski, Muzejski in Usnjarski ulici ter Za Mošenikom bomo obnovili vodovod, kanalizacijo in javno razsvetljavo ter tlakovali ulice. Uredili bomo tudi del Koroške ceste, Trg svobode in Balos. Vrednost del je ocenjena na 1,4 milijona evrov, zato je obnova vodovoda in kanalizacije zajeta v črpanje denarja iz kohezijskega sklada. Občina mora zagotoviti najmanj 15 odstotkov predvidenega denarja. Letos bomo pripravili projektno dokumentacijo, gradnja pa bi potekala v letih 2008 in 2009," je povedal **Izidor Jerala** iz Urada za urejanje prostora.

Vodja tega tržiškega urada je obvestil občinski svet, da so aprila letos poslali v Ljubljano vlogo za dodelitev 228.566 evrov dodatnega denarja za projekt odvajanja in čiščenja odpadnih voda v občini Tržič. Namenili ga bodo za odkupe zemljišč, ki so potrebna za gradnjo centralne čistilne naprave. Skupna vrednost naložbe je okrog dvajset milijonov evrov, od tega pa naj bi bil 90-odstotni delež brez obveznosti vračila. Uresničitev investicije je predvidena v letih 2008-2010. Tržiški župan **Borut Sajovic** je pojasnil, da je več kot pol lastnikov zemljišč že pristalo na prodajo parcel pod naseljem Brezovo. Do tja so speljali del glavnih kanalizacijskih povezav, zato morajo čim prej zgraditi čistilno napravo. Tja naj bi speljali izcedne vode z deponije odpadkov pri Kovorju, da bo lahko obratovala naprej. Prejšnjemu županu je priznal, da so že v preteklosti zgradili veliko kanalizacijskega omrežja in pripomogli k uresničitvi projekta.

Športna dvorana je predraga

Na Bledu imajo precej pomislekov, kako in kdo naj upravlja športne objekte, ki niso pomembni le za kraj, ampak tudi za turizem, vendar pa je z njimi več izgube kot dobička.

VILMA STANOVNIK

Bled - V javnem podjetju Infrastruktura, ki upravlja športno dvorano (drsališče), smučišče oziroma poletno sankališče Straža, grajsko kopališče, športni park in mini golf (tega oddajajo v najem), ugotavljajo, da naj bi letos s temi objekti pridelali okoli 105 tisoč evrov izgube. Kot je na zadnji seji blejskega občinskega sveta pojasnil direktor Mirko Ulčar, so izgubili dohodke iz Blejskega gradu in Festivalne dvorane, ki sta po novem pod okriljem Zavoda za kulturo. Za povrhu je slaba zima prinesla precejšen izpad dohodka na smučišču Straža, v športni dvorani pa domači klubi za uporabo plačajo le del določene cene, kar sicer energetsko potratnemu objektu prinaša še dodatno izgubo. Športni park je še v gradnji, dokončali pa naj bi ga letos, in tudi to je dodaten strošek. Edino na grajskem kopališču stroške lahko prilagajajo obisku, tako da ti ne pomenijo dodatne izgube.

"Mislim, da bi bilo treba več sodelovati s turističnim gospodarstvom, saj so objekti pomembni tudi kot dodatna ponudba Bleda. Skupaj bi lahko imeli nekakšen "rizični fond", s katerim bi pokrivali izgubo. V tej objekte je bilo vloženega veliko denarja in škoda bi bilo, če bi jih dočakala usoda Zatrnika," je predlagal Ludvik Kerčmar, Anton Omerzel pa je prepričan, da bi bilo treba razmišljati celo o prodaji športne dvorane. Večina svetnikov se je zato strinjala, da je treba za vsakega od športno turističnih objektov čim prej narediti program s predlogom za rešitev, ki občini ne bi prinašala dodatnega financiranja.

Gradili bodo novo knjižnico

V Radovljici bodo zgradili novo knjižnico. Vrednost naložbe ocenjujejo na 1,4 milijona evrov.

CVETO ZAPLOTNIK

Radovljica - Občinski svet je na nedavni seji načeloma podprl gradnjo knjižnice v eni od petih načrtovanih stavb v kareju H med Kranjsko cesto ter srednjo gostinsko in turistično šolo v Radovljici, vendar bo župan Janko S. Stušek pred sklenitvijo pogodbe o gradnji še enkrat seznanil svet z naložbo in pred tem imenoval komisijo, ki bo znova pregledala projekt. Svetniki so naložbo podprli šele po tem, ko so od občinske uprave dobili zagotovila, da je objekt načrtovan v skladu z zazidalnim načrtom in da predvidena velikost knjižnice ustreza standardom za knjižnično dejavnost in naraščajočim potrebam v občini. V proračunih za letos in za prihodnje leto je za knjižnico predvidenih 606 tisoč evrov, celotno vrednost naložbe ocenjujejo na 1,4 milijona evrov, razliko pa naj bi zagotovili iz državnih virov in s poračunanimi komunalnimi prispevki. Ker knjižnica deluje na območju štirih občin, se bodo za skupno financiranje prostorov za upravo poskušali dogovoriti še z občinami Bohinj, Bled in Gorje.

Matična knjižnica na Gorenjski cesti v Radovljici je v veliki prostorski stiski, ob tem pa se povečujejo zaloga knjižničnega gradiva, izposoja ter število obiskovalcev, prireditev in dodatnih storitev. Prostorska stiska se kaže zlasti v pomanjkanju prostorov na otroškem in mladinskem oddelku, v premajhnem številu polic, nezadostni razdalji med policami in preveč natrpanih policah ter pogosto tudi v premajhnih prostorih za prireditve. V novi stavbi naj bi knjižnica v petih nadstropjih imela več kot dva tisoč kvadratnih metrov površine. V kleti naj bi bilo skladišče, v pritličju razstavni prostor ter mlečna restavracija, v kateri bo možno tudi branje dnevnega časopisa, v prvem in drugem nadstropju izposoja, v mansardi pa večnamenska dvorana, upravni prostori in terasa.

TRŽIČ

Sprejem odličnjakov

Župan Občine Tržič **Borut Sajovic** je v petek sprejel učence tržiških osnovnih šol, ki so bili vsa leta odlični. V Osnovni šoli Bistrica so to dosegli **Kim Peternel, Jaša Veselinovič, Tina Rozman, Matic Snedic, Manca Kranjec, Sara Truden, Maja Pozvek** in **Miha Japelj**. V Osnovni šoli Križe so bili najboljši **Jure Goručan, Martin Zaplotnik, Ema Valentina Sajovic, Blaž Blažič, Tilen Tomazin, Cita Duh** in **Alja Peharc**, v Osnovni šoli Tržič pa **Katarina Ahačič, Saša Golmajer, Klemen Brovč, Žiga Tomazin, Manja Japelj, Urška Dolhar, Vita Peharc** in **Anja Werber**. **S. S.**

NAKLO

Odličnjaki v Naklem

Župan Občine Naklo **Janez Štular** je v četrtek sprejel učence OŠ Naklo, ki so imeli odlična spričevala vsa leta. To so dosegli **Jan Gubanc, Luka Krsnik, Ana Marija Krumpestar, Klavdija Poklukar, Tadeja Smolej** in **Maja Urbanc** iz 9. A razreda, **Vid Blaznik, Rija Droždek, Matija Dušak, Lucija Pikš, Maša Štefe** in **Eva Štrakl** iz 9. B ter **Meta Jovan, Eva Krampl, Lara Pičman** in **Jan Šmid** iz 9. C razreda. **S. S.**

Srečanje velike Peručeve družine

V nedeljo so se na prireditvenem prostoru pod Ribensko goro srečale štiri generacije Peručevih iz Srednje vasi pri Goričah.

CVETO ZAPLOTNIK

Ribno - Nič nenavadno ni zvenelo vprašanje, ki si ga je v vabilu na srečanje v imenu organizacijskega odbora zastavljala **Metka Prešeren**: "Kdo zna to žlahto prešteti, ki z nami bo vsa?" In tudi **Metod Zaplotnik**, ki ažurira seznam Peručevega sorodstva, je imel kar precej dela, ko je v seznam vnašal nove pravnuke in pravnučke. Peručeva "žlahta" je res velika, da malo takih na Gorenjskem! **Očetu Francu** in **mami Ani**, ki sta gospodarila na Peručevi kmetiji v Srednji vasi pri Goričah, se je v dvajsetih letih, od 1913. do 1933. leta, rodilo štirinajst otrok - Stanko, Angela, Micka, Francelj, Ančka, Francka, Joža, Mihela, Ivanka, Lojzka, Dora, Rozalka, Cilka in Krista. Devet je še živih, dva med njimi imata čez devetdeset let. V drugi generaciji Peručevih je 39 otrok, v tretji 74 vnukov in v četrti 14 pravnukov. Več kot sto trideset Peručevih in tistih, ki so "vstopili" v Peručevo sorodstvo, se je tudi udeležilo srečanja, na katerem je bilo kar pogosto slišati misel: "Srečanje naj postane tradicionalno. Močna Peručeva družina naj nas poveže in ustvari nova prijateljstva."

Del članov Peručove družine na srečanju po Ribensko goro

KROPA

Ustanovili bodo razvojno ustanovo

Delovna skupina za razvoj turizma v Lipniški dolini, ki so jo imenovali na nedavni javni tribuni Civilne iniciative (za) ljudi pod Jelovico, se je pred kratkim prvič sestala. Kot je v imenu civilne iniciative zapisal **Slavko Mežek**, so se na sestanku dogovorili, da bodo ustanovili lokalno razvojno ustanovo Fundacija za trajni razvoj Lipniške doline, ki naj bi se na razpisih tudi potegovala za denar iz domačih in tujih virov. Izdali bodo glasilo, v katerem bodo predstavili turistične zanimivosti in ponudbo doline. **C. Z.**

KRIŽE

Elektrika na Kriški gori

Planinsko društvo Križe je lani uresničilo skoraj 150 tisoč evrov vredno naložbo v elektrifikacijo koče na Kriški gori. Posodobitev je pomembna zlasti z ekološkega vidika, saj je odpadla proizvodnja električne energije z dizelskim agregatom. Novo omrežje sta v nedeljo simbolično predala namenu predsednik PZS **Franc Ekar** in predsednik PD Križe **Ivan Likar**. Po kulturnem programu, v katerem so nastopili pevci in folkloristi, je sledilo druženje na tradicionalnem dnevu kriških planincev ob zvokih ansambla Zarja. Pri koči so se zbrali številni domačini, župan tržiške občine **Borut Sajovic** in gostje iz prijateljskih planinskih društev. **S. S.**

Spominek skulptura Sotočje

MAJA BERTONCELJ

Medvode - Turistična zveza Medvod je pred časom razpisala javni natečaj za izbiro najlepšega spominka občine Medvode. Svojega spominka namreč doslej še niso imeli. Odziv na natečaj je bil dober, saj so dobili 23 predlogov, najboljše pa je izbrala tričlanska strokovna komisija. Na podlagi postavljenih kriterijev so se soglasno odločili, da prvo nagrado prejme skulptura Sotočje, ki jo je izdelal **Mirko Mihovec** s Svetja.

"Izdelek na svojstven, modernejši način celostno predstavlja Medvode kot kraj in kot občino, zlasti pa njeno geografsko značilnost, po kateri je kraj sam dobil ime. Komisijo je prepričal s presežkom estetske vrednosti," so zapisali člani komisije. Skulptura Sotočje je izdelana iz enega kosa lesa (hrast) in predstavlja zlitje rek Sore in Save. Drugo nagrado je komisija podelila spominskemu obesku Jakoba Aljaža avtorice **Renate Grmovšek**, tretjo pa spominskemu medaljonu iste avtorice. Oba izdelka se odlikujeta po idejni čistosti in imata visoko reprezentativno vrednost.

Skulptura Sotočje predstavlja zlitje rek Sore (levo) in Save.

Lionisti pripravili uspešno dražbo

JASNA PALADIN

Kamnik - Člani Lions in Leo Kluba Kamnik so minuli petek na gradu Zaprice pripravili zbor članstva, na katerem so z zadovoljstvom ugotovili, da so v minulem letu delali zares dobro. Za še eno leto so podaljšali mandat dosedanjemu predsedniku **Borisu Kralju**, okrog sto zbranih članov in drugih dobrotnikov iz Kamnika in okolice pa je srečanje zaključilo z dobrodelno dražbo del priznanih likovnih umetnikov, kot so Bogdan Potnik, Dušan Sterle, Črt Frelih, Miha Kač in mnogi drugi. S prodajo umetnin jim je uspelo zbrati štiri tisoč evrov. Polovico zneska bodo poklonili družini iz Tuhinjske doline, ki je ostala brez mame, preostali del pa drugim pomoči potrebnim. Prijetno druženje so popestrili pevka Nuška Drašček, igralec Zvone Hribar in mlada kamniška baletka Ajda Bergant.

Perftech

Perftech, d.o.o.
Pot na Lisice 4
4260 Bled
www.perftech.si

Podjetje za proizvodnjo in uvajanje novih tehnologij.

VODJA PROGRAMA APO (aplikativna programska oprema) (m/ž) v Ljubljani:

Pričakovana znanja in sposobnosti: managerska znanja in izkušnje, izkušnje pri prodaji poslovnih aplikacij, visokošolska izobrazba ustrezne smeri.

Odgovorni boste za uspešno koordinacijo razvoja, svetovanja, partnerjev in prodaje Perftechovih aplikativnih programskih rešitev, za doseganje prodajnih in razvojnih ciljev programa APO.

RAZVIJALEC POSLOVNIH APLIKACIJ (m/ž) več sodelavcev, na Bledu in/ali v Ljubljani:

Pričakovana znanja in sposobnosti: programski jezik C/C++, podatkovni sistem MS SQL, spletne tehnologije, zaželeno poznavanje .net tehnologije.

Sodelovali boste v razvojni skupini nove generacije sistema ERP in/ali skupini za razvoj spletnih storitev.

UVAJALEC SVETOVALEC (m/ž) več sodelavcev, na Bledu in/ali v Ljubljani:

Pričakovana znanja in sposobnosti: MS office, podatkovne strukture, poznavanje poslovnih procesov, izkušnje v procesu načrtovanja proizvodnje ali v logističnih procesih, projektno delo.

Kot del skupine svetovalcev boste odgovorni za področje svetovanja in uvajanja naših poslovnih aplikacij pri strankah.

SAMOSTOJNI KOMERCIALIST (m/ž)
1 Komercialist za prodajo aplikativnih programskih rešitev.
1 Komercialist za področje sistemske integracije (strežniki, ožičenje, programska oprema: MS, ...)

Pričakovana znanja in sposobnosti: najmanj 5. stopnja izobrazbe (ekonomska, organizacija ima prednost), komunikativnost, samoiniciativnost, samostojnost, organizacijske sposobnosti.

Sodelovali boste v skupini prodajalcev. Zadolženi boste za prodajo, skrbništvo ključnim strankam in pridobivanja novih strank.

Vaše ponudbe pričakujemo v 15 dneh od objave na elektronski naslov: zaposlitev@perftech.si ali po pošti na naslov: Perftech d.o.o., Pot na Lisice 4, 4260 Bled, z oznako »zaposlitev«.

Manjka le še internet

S pomočjo evropskega projekta Pusemor in v sodelovanju z občino Gorenja vas-Poljane so v Lučinah odprli e-center in vaško središče.

BOŠTJAN BOGATAJ

Lučine - Projekt Pusemor je v sedmih evropskih držav, na Gorenjskem pa na petih visokogorskih območjih skušal lajšati probleme, ki jih čutijo prebivalci, pa naj bo to želja po vrtcu, internetni povezavi, trgovini, avtobusnih prevozih ... "V Lučinah smo uredili lažji dostop do sveta, zato smo skupaj z občino kupili računalnike in opremo ter širokopasovni dostop do interneta," je na predstavitvi povedal **Bogo Filipič**, direktor razvojne agencije BSC Kranj, župan **Milan Čadež** pa dodal in obljubil: "Še vedno imamo težavo z internetno povezavo, vendar bomo tudi to kmalu rešili. Upam, da boste tu našli stik med mladimi in starejšimi."

V kulturnem programu so učenci podružnične šole Lučine v pesmi o tem, kaj potrebujejo, zapeli tudi *"potrebujem internet, sem rekel že županu, da bomo povezani po vsem svetu"*. Občina bo morala pohiteti s povezavo, saj bo le tako e-center zaživel. "Doma imam računalnik in internet, vendar je počasen. Če bo tu hitrejši, pa zagotovo pridem," je povedal mladi **Jaka Oblak**, nekoliko starejši pa dodali, da je dobra internetna povezava velika pridobitev za vas, saj sedaj potrebujejo pol ure za priklop, ki včasih uspe, drugič ne.

"Povezavo bomo hitro uredili, točka pa bo v začetku odprta vsaj enkrat tedensko, kasneje pa se bodo z Lučinčani dogovorili," nam je povedal župan. Hitrih povezav se veseli tudi učiteljica **Martina Jelovčan**: "Imamo slabo povezavo in v šoli ne moremo poslati zaključnih ocen."

"Širokopasovni internetni dostop bo kmalu urejen, za kar bo poskrbela občina, ki je že objavila razpis za gradnjo takšnega omrežja," pa je povedal svetnik **Peter Dolinar** in dodal, da je nacionalni operater že pripravil projekt položitve optičnega kabla.

Novi e-center je bil ob odprtju nabito poln, prvi pa so k računalnikom sedli mladi.

Zahtevajo pošto na dom

Ivan Filipič iz Žirovskega Vrha Sv. Antona v svojem in imenu sosedov zahteva vročitev pošte na dom.

BOŠTJAN BOGATAJ

Žirovski vrh - Ivan Filipič skupaj s tridesetimi družinami v Žirovskem Vrhu Sv. Urbana, Sv. Antona in Kladij že več let na Pošto Slovenije vlaga zahtevke, da bi jim pošto dostavljali na dom in ne v izpostavljene predalčnike. "Odgovor je vedno enak: da smo predaleč od njihovih poti, da nimajo denarja, da je nevarna cesta in da po zakonu lahko dostavljajo v izpostavljene predalčnike. Ti so tudi do deset kilometrov oddaljeni od kmetij!" je povedal Filipič, ki je Pošto prijavil Agenciji za pošto in elektronske komunikacije RS (APEK).

Agencija oziroma njena predstavnika sta zato prejšnji teden opravila ogled terena in organizirala javno obravnavano s soočanjem mnenj. "Izpolnjujemo zakonske uredbe, saj lahko dostavljamo prek izpostavljenih predalčnikov ob dveh pogojih: ko so gospodinjstva izven strnjenega naselja in več kot dvesto metrov od vročevalčeve poti. V konkretnem primeru je tudi nekaj zelo nevarnih cestnih odsekov," je odgovarjal **Gorazd Čadež**, predstavnik Pošte Slovenija.

"Smo v neenakopravnem položaju, saj dobimo pošto kasneje, ponjo moramo daleč od doma. Po zakonu mora Pošta dostavljati vsaj petkrat na teden, lahko tudi prek izpostavljenih predalčnikov, vendar bi se mi morali s tem strinjati. Pa se ne," je dejal Filipič. Glede nevarnih cest v deževnem in zimskem vremenu pa dodaja, da so tega navajeni, da gredo vsak dan v službo, da gredo tudi otroci vsak dan s posebnim prevozom v šolo in naj pač zaposlijo *"hribovskega poba"*, ki je navajen takšnih cest.

"O ukinitvi izpostavljenih predalčnikov, ki jih je na območju pošte Gorenja vas še 90, Pošta Slovenije govori že zelo dolgo. Izgovori so vedno enaki, da ni denarja, zraven pa se hvalijo dobičkom štirih milijard tolarjev. Občina želi lajšati življenje v gorskem svetu, naredite nekaj tudi vi," pa je poštarjem povedal podžupan občine Gorenja vas-Poljane **Janez Hrovat**. "Čeprav se Pošta sklicuje na zakonska določila, je težko določiti, kje je strnjeno naselje in kje poteka vročevalčeva pot, pravi kriterij je varnost poštarja," je zožil presojo, ki jo bo z odločbo podal do konca meseca **Rajko Jurenec**, in domačine prosil za razumevanje, če poštar ne bo prišel vsak dan.

PLANINSKI KOTIČEK: SMOLNIK (1075 M) IN AJDNA (1046 M)

Poznoantična naselbina

Balkonček na južnem pobočju Stola je v preteklosti dajal varno zavetje pred zavojevalci. Poznoantično gorsko bivališče in nekropola. Naravni in kulturni spomenik je priljubljena izletniška točka.

JELENA JUSTIN

Ajdna, ta skalnata špička na južnem pobočju mogočnega Stola (2236 m) in Belščice, je verjetno eno najbolj znanih arheoloških najdišč na Gorenjskem. Poznoantična gorska naselbina z nekropolo, ki datira v čas razpada Rimskega imperija v 5. stoletju n. š. in obenem čas preseljevanja ljudstev, je globoko zasidrana v gorenjskem človeku. Kot enkratna ostalina preteklosti ima velik kulturni pomen, zaradi izjemne flore, ki jo obdaja, pa tudi naravnega. Na Ajdni raste namreč črni bor (Pinus nigra).

O Ajdni je prvi pisal J. V. Valvasor leta 1689, naslednji je bil arheolog Karl Dežman (1879). Leta 1908 si je Ajdno ogledoval Valter Šmid, na pobudo Tehniškega muzeja Železarne Jesenice so ponovna izkopavanja potekala med leti 1959 in 1960. Leta 1976 je raziskovanje začel kustos Gorenjskega muzeja Andrej Valič. Delo je nadaljeval Milan Sagadin z Zavoda za kulturno dediščino, OE Kranj. Danes so na vrhu restavrirani ostanki naselbine, ki jo še vedno urejajo, pripravlja pa se tudi celovita muzeološka predstavitev.

Kakšna je bila nekdaj Ajdna? Strokovnjaki menijo, da je bilo tod lociranih 20 hiš, v katerih je živelo med 100 in 150 prebivalcev. Prebivalci so bili romanizirani staroselci iz doline, kjer so še naprej obdelovali polje, preživljali pa so se tudi s pašništvom drobnice, govedi in železarjenjem. Najdbe izpričujejo življenje v času 5. in 6. stoletja. Kot so pokazale raziskave, je imela naselbina tri glavne stavbe, okrog katerih so bile manjše bivalne in shrambene koče. Ugledno mesto je zavzemala cerkev, ki je bila oblikovno prirejena skromnim prostorskim razmeram. V ladji cerkve je bilo odkritih tudi pet grobov; v središčnem grobu je bila pokopana mlajša žena z bronasto zapestnico, srebrnima uhanoma, prstanom z vgraviranim križem in delom verižice. Naselbina je bila nasilno porušena konec 6. stoletja, vendar najnovejše najdbe slovanskega nakita, konjeniške opreme, frankovskega orožja izpričujejo, da je naselbina dajala za krajši čas zatočišče peščici karniolskih zaveznikov v uporu Ljudevita Posavskega okoli leta 820. Najdbe so na ogled v Gorenjskem muzeju.

Na Ajdno lahko pridemo na več načinov. Peš je najbližje po strmi gozdni poti iz Potokov. Pot je neoznačena, vzpon je dolg eno uro in precej strm. Naslednji vzpon je iz doline Završnice, kjer sledimo označeni poti na Valvasorjev dom. Delček poti hodimo tudi po gozdni cesti. Shojena stezica nas lahko premami, da skrenemo s poti levo in skočimo na prvi razglednik Smolnik, s katerega se lepo vidi streha Valvasorjevega doma. Vrnemo se na gozdno cesto, nato pa s severne strani Ajdne sledimo markacijam in se povzpnemo na njen vrh. S te strani sta možnosti za vzpon dve: lahko pristopimo z zahoda (pot je nezahtevna), lahko pa s severne strani, preko kratke stene, kjer nas spremlja nekaj klinov. Kljub kratki skalni pregradi ta pot ni za vrtoglave. Vrh Ajdne nam ponuja čudovit razgled, saj nam na ogled postavi Gornjesavsko dolino, "Kašarijo", Radovljiško ravnico in Blejski kot.

Ajdna oz. njena okolica je primerna tudi za razgledno in zanimivo kolesarsko turo. Samo nekaj kondicije in vztrajnosti je potrebne. Iz Žirovnice se odpeljemo skozi vas Moste v dolino Završnice. Peljemo se mimo Lovskega doma, na ravnini pa se pot odcepi proti Valvasorju. Po približno treh kilometrih na razpotju zavijemo levo, čez približno kilometer pa nas smerna tabla *Ajdna* usmeri še enkrat levo. Čez slaba dva kilometra prikolesarimo do steze, ki vodi na Ajdno. Po stezi se spustimo do skale, preko katere vodi kratka zavarovana pot. Kolo zaklenemo in se odpravimo na vrh. Po ogledu pozno antične naselbine in uživanju v čudovitem razgledu se vrnemo do kolesa in pot nadaljujemo proti Potoški planini. Pri vračanju s planine se pot kmalu odcepi levo in nas vodi čez Ravni do Valvasorjevega doma. Od tod pot vodi samo še navzdol v Završnico in naprej do Žirovnice. *Klobasa* današnjega dne je bila uspešno "zašpilena".

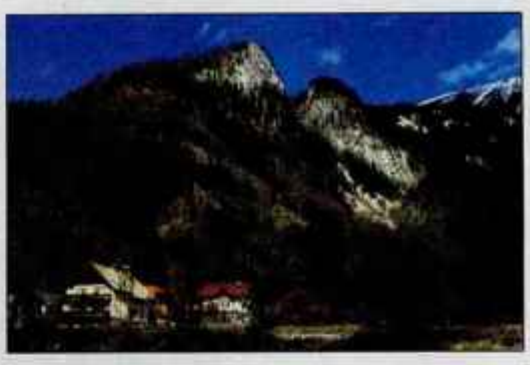

Ajdna, poznoantična naselbina

Razgled na Gornjesavsko dolino

PREJELI SMO

Zadnji odgovor na "Maturantska obleka v tretje"

Spoštovana ga. V. Š.

Kot lastnik trgovine Špica v Kranju vas vljudno vabim, da pridete v naš lokal in si kot darilo izberete italijansko ali kitajsko modno obleko po vašem okusu. Zelo bi nam bilo v čast. Hvala za razumevanje.

JANEZ ŠLIBAR

S tem pismom zaključujemo polemiko o maturantski obleki. ***Uredništvo***

Uredniki Gorenjskega glasa

Za začetek vam vsem skupaj pošiljam prav lepe in tople pozdrave iz našega konca, to je iz Kamnika. Pišem pa vam z namenom, ker bi rada nekoga prav posebej pohvalila. V aprilski številki Moja Gorenjska je imelo podjetje Andamea, d. o. o., objavljeno nagradno križanko. Ker pa križanke velikokrat (seveda če imam čas) rešim in pošljem, sem to storila tudi tokrat. In na veliko, veliko presenečenje dobim na dom obvestilo, da sem bila izžrebana 1. nagrado - to je večerja za štiri osebe. Res sreča.

To večerjo sem izkoristila 2. junija v zelo prijetnem okolju, v hotelu Medno. Moram vam zaupati, da že dolgo nismo preživeli tako prijetnega večera, kot smo ga to soboto. Že sam sprejem je name naredil pozitivni vtis, da o zelo dobri postrežbi (v celoti) hrane ne govorim. Gostinski uslužbenec je bil tako prijazen in pozoren, če tak do vseh gostov, "kapo dol", vidi se, da živi s svojim poklicem, ki ni lahek. Še enkrat prav lepa hvala za tako prijetno soboto, s tako okusno večerjo in prijetnim gostincem, bi bila moja zahvala hotelu Medno. Vsekakor bomo z veseljem vrnili.

VSE PRAV LEPO POZDRAVLJA
JOLANDA PAVLOVIČ

Kranjski odpadki

"V odpadkih je denar" je stara resnica. In tega načela se Javno podjetje Komunala Kranj dosledno drži, saj pri svoji monopolni dejavnosti nima konkurence. Občanom celo zaračunava storitve, ki jih dejansko ne opravi. To trditev lahko podkrepim s svojim lastnim primerom.

Javno podjetje Komunala Kranj je v skladu s Pravilnikom o tarifnem sistemu ravnanja s komunalnimi odpadki spremenilo način obračuna storitev na področju ravnanja z odpadki. Prejšnji sistem obračuna, ki je temeljil na kvadratnih metrih stanovanjske površine, je bil septembra lani spremenjen, uporabljati pa so ga začeli marca 2007. Nov obračun je razdeljen na dve postavki in sicer na odvoz (glede na število oseb v gospodinjstvu) in deponiranje odpadkov (glede na velikost zabojnika). Za moje gospodinjstvo je JP Komunala zaračunavalo to storitev za tri (3), čeprav sva v njem samo dve osebi. Na mojo urgenco so me napotili na upravno enoto po Potrdilo iz gospodinjske evidence, čeprav to ni moja dolžnost. Za izdano potrdilo sem moral plačati upravno takso, poleg tega pa sem zaradi njihove malomarnosti oškodovan vsak mesec pri plačilu odvoza odpadkov. Javno podjetje Komunala opravlja storitev za MOK in njene občane in je dolžno pri obračunu storitev uporabljati ažurne podatke.

V mesecu decembru smo prejeli t.i. "proizvajalci" odpadkov in potrošniki storitev, ki jih ponuja zgoraj omenjeno podjetje, lično oblikovano brošuro, v kateri poskušajo avtorji med Kranjčani spodbuditi ekološko zavest. Pri bralcih, ki so brošuro le preleteli, jim je to verjetno uspelo, kdor pa si je vzel nekaj več časa, je lahko ugotovil, da je v tekstu veliko leporečja, cilj pa je predvsem drugačen obračun storitev. O učinkovitem in okolju prijaznem zbiranju in ravnanju z odpadki pa nič. Pozoren bralec je lahko ugotovil, da je v "novi" politiki ravnanja z odpadki prisoten "kolektivni duh" iz preživelega socialističnega sistema. Današnji občan pa živi v potrošniški družbi in je navajen plačati dejansko, konkretno količino blaga ali storitve. Na prvo mesto postavlja načelo racionalnosti, nato pa pride na vrsto zavest. Najboljši način za dvigovanje zavesti pa je poleg vzgoje zlasti finančna nagrada in kazen. Cena zbiranja odpadkov naj torej temelji na količini proizvedenih odpadkov, ne pa na številu stanovalcev ali stanovanjski površini. Primer takega ravnanja poznamo iz držav, ki so pri ravnanju z odpadki daleč pred nami (primer iz Nemčije: Z nakupom vrečke za posamezno vrsto odpadkov plačam tudi odvoz). Podoben sistem bi lahko uporabili tudi pri nas. Predlagam uvedbo nalepke za zabojnike, s katero bi "proizvajalec" odpadkov plačal vsakokratni odvoz. "Proizvajalec" odpadkov, ki se obnaša ekološko in proizvede malo odpadkov, ker biološke odpadke kompostira, papir, steklo in plastenke odnese na zbirališče, za svojo zavest ni stimuliran, saj plača enako kot tisti, ki vse vrže v smetnjak. Država in lokalna skupnost bi morali nameniti bistveno več sredstev za kampanjo o gospodarnem ravnanju z odpadki z oglasi in drugimi medijskimi prijemi, ki spodbujajo ekološko zavest.

V odpadkih je denar. Poskrbeti je treba za ozaveščanje tega dejstva zlasti med povzročitelji odpadkov. Odpadke je treba ločeno zbirati na izvoru in s tem zmanjšati količino, ki se na koncu znajde na odlagališčih. Pa tudi ti odpadki niso brez vrednosti. Povprečne vrednosti, ki veljajo v državah EU, nam povedo, da lahko eno tono odpadkov po energetski vrednosti enačimo z 200 litri plinskega olja ali, da energetska vrednost 1 kg odpadkov znaša 8.000-9.000 kJ ali, da s sežigom 1 kg odpadkov pridobimo 2 kWh električne energije. V odpadkih je denar!

MARJAN BAJT

Pomagajmo naravi

V tem delu leta se v naravi porajajo številna nova življenja. To za večino javnosti ni noč novega, ugotavljamo pa, da večina ljudi premalo pozna nekatere naravne zakonitosti.

Naša in v Evropi najbolj razširjena vrsta parkljaste divjadi je srnjad, od katere je vsako leto na tisoče konča v prometu ali pod zobmi kosilnic.

Odrasla srna praviloma vsako leto poleže dvojčka. Takoj po porodu zaužije postelico in s tem, predvsem zaradi številnih plenilcev, zabriše mesto poleženja mladiča. Poleže na med seboj oddaljenih mestih v gozdu ali na travniku. Edino varovanje predstavljata pikasta obarvanost in to, da so prve tedne povsem brez vonja. Mati srna natančno ve, kje sta in ju obišče le za kratko dojenje. Srnje mleko je drugačno kot kravje. Zgodi se, da človek nehote najde tako potajenega mladiča in ga, misleč, da je sirota, odnese domov. To je povsem napačno in pogosto usodno. Tako najdenega mladiča se ne dotikajte in pojdite svojo pot. Če je bil mladič odnesen, ga tudi po enem dnevu odnesite nazaj. Kadar in če mladiča odkrijete med košnjo, ga odnesite v bližnje varno zavetje, kjer ga bo srna zagotovo našla.

Lahko pa pokličete tudi na Lovsko zvezo Slovenije, tel.: 01/24 10 910.

BIAŽ KRŽE, PREDSEDNIK KOMISIJE LZS ZA UPRAVLJANJE Z DIVJADJO

Radio Triglav®
Gorenjska 96 MHz
RADIO ZA RADOVEDNE

NESREČE

PREDDVOR

Poziv pričam

V nedeljo ob 10. uri se je blizu kleparstva Kržan na ulici Goričica v Preddvoru zgodila prometna nesreča, v kateri je bil ranjen voznik kolesa z motorjem. Zaradi razjasnitve okoliščin nesreče policija prosi vse morebitne priče, da pokličejo na telefonsko številko 113 oziroma Policijsko postajo Kranj na telefonsko številko 04/233 64 00.

DOLENJA VAS

Motorist si je zlomil golenico

V soboto ob 23.15 se je na regionalni cesti v Dolenji vasi hudo poškodoval 31-letni motorist. V ostrem desnem nepreglednem ovinku, kjer se cesta rahlo vzpenja, je s čoperjem, na katerem je imel noge stegnjene naprej in razmaknjene, peljal preblizu desnega roba ceste. Z desnim čevljem je zato zadel v betonski zid, pri tem pa mu je nogo zasukalo, tako da je utrpel spiralni zlom desne golenice.

ŠKOFJA LOKA

Z avtobusom izsilil prednost pred motoristom

V četrtek ob 8.10 je 53-letni voznik avtobusa iz Kranja izsilil prednost pred 18-letnim motoristom iz Trbovelj. Z avtobusom je pripeljal po ulici Frankovo naselje v križišče s prednostno Kidričevo cesto in zavil levo v smeri križišča Stari dvor. Tedaj je z njegove leve strani po Kidričevi cesti pripeljal 18-letni motorist. Zaradi izsiljevanja prednosti voznika avtobusa je motorist trčil v levi bok avtobusa in padel po vozišču. Pri tem je utrpel hude rane, zato so ga odpeljali na zdravljenje v Klinični center v Ljubljani.

ŽELEZNIKI

Zbil pešca

V četrtek ob 11.40 je v prometni nesreči na Kresu v Železnikih 23-letni voznik iz Železnikov pri vzvratni vožnji z osebnim avtomobilom z dovozne poti podjetja na mestno ulico zadel 70-letnega domačina, ki je pešačil ob desnem robu ceste. Hudo ranjenega pešca so odpeljali v Klinični center v Ljubljano.

VRŠIČ

Alfa je zgorela v celoti

V nedeljo ob 23.10 je na Regijski center za obveščanje Kranj poklical občan in zaprosil za pomoč gasilcev, ker mu je na vrhu gorskega prelaza Vršič zagorel osebni avtomobil Alfa Romeo Spider 916. Policisti so kasneje ugotovili, da je zagorelo pod pokrovom motorja, ogenj pa se je nato razširil na celotno vozilo. Vozilo je v celoti zgorelo, prav tako pa tudi vsa oprema v njem. Na vozilu in opremi je nastalo za okoli 41 tisoč evrov gmotne škode. Tuja krivda za požar je izključena. **S. Š.**

JESENICE

Za večjo varnost na cesti

V organizaciji jeseniške policijske postaje in v sodelovanju s Svetom za preventivo in vzgojo v cestnem prometu Občine Jesenice je v petek na Jesenicah potekala policijska akcija za voznike koles z motorjem in motornih koles. Najbolj ogroženi udeleženci v cestnem prometu so se pod vodstvom policijskega inštruktorja praktično izpopolnjevali v varni vožnji, si ogledali del opreme, ki jo policija uporablja v nadzoru cestnega prometa, in filme na temo hitrost, alkohol, nevarnost v prometu, neupoštevanje cestnih pravil in reševanje na avtocesti. Za prireditev so se odločili predvsem zaradi želje po zmanjšanju prometnih nesreč z udeležbo enoslednih vozil, zmanjšanju smrtnih žrtev med motoristi in zaradi promocije ter predstavitve aktivnosti SPV Občine Jesenice. **A. B.**

GG | mali oglasi
04/201 42 47, e-pošta: malioglasi@g-glas.si
www.gorenjskiglas.si

CmC Galvanika, d. o. o, Alpska 43, 4248 Lesce

Objavljamo prosto delovno mesto **galvanizerja**.
Čaka vas zaposlitev za nedoločen čas s polnim delovnim časom in stimulativno redno nagrajevanje. Delo je primerno za moške.

Dodatne informacije po telefonu 04/53 53 822.
Ponudbe pošljite na zgornji naslov.

Boksarju leto dni zapora

Kranjčan Erduan Braimi, sedemkratni državni prvak v boksu, je zaradi ropa obsojen na eno leto zapora. Oškodovani Enver Kalač je razočaran zaradi nizke kazni.

SIMON ŠUBIC

Kranj - Na okrožnem sodišču v Kranju so v petek na leto dni zapora obsodili 22-letnega Kranjčana **Erduana Braimija**, sedemkratnega državnega prvaka v boksu. Petčlanski sodni senat ga je spoznal za krivega storitve kaznivega dejanja ropa, ki ga je storil skupaj s 23-letnim **Mesudom Handanagićem**, prav tako obsojenim na leto dni zapora, in tretjo, še neznano osebo. Sodba še ni pravnomočna.

V obtožnici, ki jo je zastopala okrožna tožilka **Nadja Gasser**, je pisalo, da je Braimi 9. julija lani ob 2.33 skupaj s Handanagičem in neznano osebo pri potopnih stebričkih ob Maistrovem trgu v Kranju oropal 40-letnega **Enverja Kalača**. Braimi ga je z močnim udarcem v glavo in brco podrl, vsi trije pa so ga potem še naprej brcali in pretepali ter mu pri tem povzročili več poškodb, med drugim tudi zlom nosu. Nazadnje je Braimi oškodovancu strgal levi žep, v katerem je imel šest tisoč evrov.

Obdolžena sta dejanje priznala in obžalovala, drug drugega pa sta obtoževala, kdo je Kalaču vzel denar. "Jaz sem Kalača samo udaril, denar mu je vzel Meho (Handanagić, op. p.), ki mi je kasneje dal petsto evrov," je zatrjeval Braimi. "Njegove izjave ne sprejemam. Jaz sem od Braimija prejel petsto evrov, ki sem jih kasneje vrnil njegovemu očetu," se je glasila Handanagićeva resnica.

Sedemkratni državni prvak Erduan Braimi (levo) je julija lani sredi Kranja z močnim udarcem na tla zbil Enverja Kalača. / Foto: Tina Dokl (arhiv)

Za kaznivo dejanje ropa v skupini je sicer v Kazenskem zakoniku zagroženo najmanj pet let zapora, vendar je sodišče upoštevalo vrsto olajševalnih okoliščin, kot so mladost, nekaznovanost in pozitivna prognoza - namreč da se mladeniča ne bosta več vrnila med prestopnike. "Predvsem za Braimija pričakujem, da bo svoje boksarsko znanje uporabil nekje drugje in ne tako," je dejala sodnica **Katarina Turk Lukan** in obdolžencema naložila tudi vračilo šest tisoč evrov oškodovanemu Kalaču. Slednji je bil nad sodbo razočaran: "To ni normalno. Pritožil se bom na sodišče v Strassbourgu." Po njegovem se je tisto julijsko noč zgodil poskusu umora in ne rop, zato je pričakoval najmanj petletni zaporni kazni.

Z vidnim olajšanjem pa so kranjsko sodno palačo zapustili Braimi, njegova oče in brat ter boksarski trener **Duško Čavič**. "Braimi je bil pred tem dogodkom kandidat za naslednje olimpijske igre. V klubu mu bomo dali novo priložnost, poskušali ga bomo vrniti v formo. Eno leto je izgubil, a naredili bomo vse, da si preko kvalifikacijskih turnirjev pribori karto za Peking," je Braimijev dolgoletni trener na glavni obravnavi pojasnil sodnici. S treningi bosta lahko kmalu začela, saj mora Braimi za rešetkami presedeti samo še dober mesec dni; skoraj enajst mesecev je namreč prebil v priporu in hišnem priporu. Handanagič bo po drugi strani celotno kazen preživel v zaporu.

Prvič so obravnavo zoper Braimija in Handanagića sklicali že decembra lani, a so jo predčasno prekinili, potem ko je oškodovani Enver Kalač med pričanjem s prstom pokazal na Braimijevega prijatelja, ki je s klopi v dvorani spremljal sojenje. "On je bil tretji napadalec," je oškodovanec zatrdil sodnici. Kot nam je uspelo izvedeti, preiskave o domnevnem tretjem napadalcu do danes še niso zaključili.

BLED

Najbolj jekleni spet policisti iz Nove Gorice

Ob Blejskem in Bohinjskem jezeru ter na Pokljuki je minuli konec tedna potekal deseti Brajnikov memorial - Pohod razuma, volje in moči, na katerem se je pomerilo 24 ekip policijskih enot iz vse Slovenije in letos prvič Gasilsko reševalne službe Kranj. Med moškimi ekipami je bila v veslanju po obeh jezerih, 80-kilometrskem kolesarjenju in dveh gorskih pohodih že tretjič zapored najboljša ekipa PU Nova Gorica, med štirimi ženskami ekipami pa je slavil Urad za varnost in zaščito. **S. Š.**

ŽEJE

Uspešno pogasili požar

Gasilska zveza Naklo in PGD Žeje-Bistrica sta v soboto izvedla vajo ob občinskem prazniku in 70-letnici društva v Žejah. Po obvestilu o požaru na gospodarskem poslopju pri Markovcu so prihiteli na pomoč domačim gasilcem tudi člani PGD Naklo, PGD Duplje in PGD Podbrezje. Pri reševanju ljudi, živine in imetja pred ognjem je sodelovalo 63 gasilcev, ki sta jih vodila **Jože Babič** iz Žej in **Brane Teran** iz Dupelj. Slednji je ocenil, da so izpolnili vse cilje vaje. Njihovo delo sta pohvalila predsednik GZ Naklo **Vinko Gale** in župan **Janez Štular**. **S. S.**

Spominski pokal ostal doma

Vrhunec letošnje 52. mednarodne veslaške regate na Bledu je bil nastop četvercev, ki so se pomerili v spomin Saša Mirjaniča, njegov sin Uroš pa je spominski pokal izročil domači ekipi.

Vilma Stanovnik

Bled - "Lepo je zmagati na domači regati, še lepše zato, ker je tekma potekala v spomin nekdaj odličnega veslača Saša Mirjaniča. Sam sem sicer premlad in ga osebno nisem poznal, sem pa o njem slišal veliko zgodb in sedaj, ko v rokah držim pokal, je to res fenomenalen občutek," je na pomolu v Veliki Zaki z zlato kolajno okoli vratu in spominskim pokalom povedal eden naših velikih veslaških upov, domačin iz Radovljice **Rok Rozman**, ki je bil še pred štirimi leti hokejist, nato pa se je odločil, športno pot nadaljevati kot veslač. "Res sem hokej treniral kar dvanajst let, sedaj pa četrto sezono treniram veslanje in sem prvo sezono v članski A-ekipi četverca. Ker sem mlajši od drugih članov, se mi zdi, da je moja odgovornost še večja, večja pa je zato tudi motivacija. Discipline pa sem se navadil že pri hokeju in zato gre laže," pravi simpatični Rok, ki je ob koncu blejske tekme skupaj s prijatelji v četvercu, bratoma **Tomažem** in **Mihom Pirih** ter **Rokom Kolandrom** že razmišljal o novem nastopu na tekmi svetovnega pokala, ki bo konec tedna v Amsterdamu. Na prvi se je četverec uvrstil v veliki finale in osvojil šesto mesto. "Glede na prvo tekmo svetovnega pokala v Linzu, moramo obdržati visoke ambicije tudi za nastop v Amsterdamu in se potruditi po najboljših močeh," je pred še eno veliko preizkušnjo v tej sezoni dodal Rok Rozman.

Največje ambicije izmed naših veslačev pa imata pred drugo tekmo svetovnega pokala Iztok Čop in Luka Špik, ki sta tudi na domači regati prepričljivo ugnala tekmece. "Danes sva kar dobro štartala, nekje na štiristo metrih pa mi je ušlo veslo, čeprav ne vem pravega vzroka. Zaradi tega nama je padel ritem veslanja, sva pa vseeno do konca držala potrebno prednost za zmago," je tekmo dvojnih dvojcev na kratko opisal **Luka Špik**, ki je na prvi tekmi svetovnega pokala v Avstriji v začetku meseca tako kot **Iztok Čop** nastopil v enojcu, ta konec tedna pa bosta v Amsterdamu zopet sedela v dvojnem dvojcu. "Zame ni toliko pomembno, v kakšnem čolnu veslam, pomembno je, da sem v čolnu, v katerem je mogoče posegati po vrhunskih rezultatih, in z Iztokom sva tega gotovo sposobna tudi letos," je še povedal Luka, Iztok pa je dodal, da jih te dni in v prihodnjih dveh mesecih do svetovnega prvenstva zagotovo čaka še dosti treningov. "So trenutki, ko ne gre po načrtih, in so takšni, ko nama gre res odlično. Mislim, da bova ob pravem času lahko pokazala največ," izkušeno razmišlja Iztok Čop.

Pomemben nastop pa ta konec tedna v Amsterdamu ne čaka le veslačev, ampak se bodo s kandidaturo za svetovno prvenstvo 2011 predstavili tudi blejski organizatorji. "V petek ob osmih zvečer imamo pred komisijo Mednarodne veslaške zveze prestavitev kandidature, tej pa bodo sledila vprašanja. Zavedamo se, da je to prva velika bitka za prvenstvo med Amsterdamom, Luzernom in nami, končna odločitev o organizatorju pa bo znana takoj po svetovnem prvenstvu v Münchnu 3. septembra na rednem kongresu FIS-e," je povedal predsednik Veslaškega kluba Bled **Peter Fajfar**, ki je s sodelavci iz kluba in Veslaške zveze ob blejski regati v petek zvečer v središču Bleda poskrbel, da je bil uvod v letošnjo regato še posebno slovesen.

Rok Kolander, Rok Rozman in brata Pirih so iz rok Uroša Mirjaniča, ki uspešno stopa po očetovi veslaški poti, dobili spominski pokal. / Foto: Vilma Stanovnik

Izkušena Iztok Čop in Luka Špik sta na domačem jezeru v nedeljo še enkrat več dokazala, da se na pustita premagati. / Foto: Anka Bulovec

Švab blizu pikčasti majici

Maja Bertoncelj

Kranj - V soboto se je v Novem mestu končala letošnja kolesarska dirka Po Sloveniji, katere del je potekal tudi po Gorenjski. Na dirki Po Sloveniji so bili zelo aktivni tudi kolesarji kranjske Save. "Imeli smo kar nekaj smole. V zadnji etapi je bil **Grega Bole** eden izmed tistih, ki so padli v zaključku dirke, potem ko je imel odlično izhodišče za sprint. Le za nekaj točk nam je ušla pikčasta majica za najboljšega na gorskih ciljih. **Gašper Švab** je bil v tem točkovanju drugi, Bole (v 3. etapi je nosil pikčasto majico) pa 3. Zmagali smo tudi štiri leteče cilje in bili veliko kilometrov na begu. Ekipno smo bili 5. Manjka nam le visoka uvrstitev v skupnem seštevku, kjer je bil najboljši **Vladimir Kerkez** kot 22. Fantje so bili aktivni in lahko jih pohvalim," je nastope na petdnevni slovenski pentlji ocenil **Miran Kavaš**, športni direktor pri KK Sava Kranj.

Dirko, na kateri sta nastopila tudi Italijana **Stefano Garzelli** (Acqua Sapone), zmagovalec dirke po Italiji leta 2000, in odličen sprinter in zmagovalec etape na letošnjem Giru **Danilo Napolitano**, je dobil lanski zmagovalec **Tomaž Nose** (Adria Mobil). Izmed Gorenjcev je bil na 12. mestu najboljši **Matej Stare** (Perutnina).

Kolesarji Save (z leve): Gašper Švab, Grega Bole (2. in 3. v točkovanju gorskih ciljev) in Vladimir Kerkez

KOLESARSTVO

Ljubljana

Škofjeločan Oter prvi na Franji

Zmagovalec letošnjega največjega rekreativnega kolesarskega dogodka pri nas, 26. izvedbe maratona Franje, na katerem je v različnih kategorijah nastopilo skoraj štiri tisoč kolesarjev, je 32-letni **Mitja Oter** iz Škofje Loke. Zmago si je privozil v ciljnem šprintu sedmerice, v katerem je bil boljši tudi od zmagovalca Franje leta 2005 in 2006 **Aleša Udoviča** iz Prebačevega.

Otto, kot ga kličejo prijatelji, je bil na maratonu Franja blizu zmagi že lani in predlani. Znan je tudi po svoji spletni strani, na kateri lahko preberete vse o njem, o njegovih kolesarskih uspehih, dobite pa tudi vse podatke s treningov. **M. B.**

PLAVANJE

Kranj

Anji Čarman uspelo v Zagrebu

Konec tedna je naša plavalna reprezentanca nastopila na močnem mednarodnem mitingu Zlati medved v Zagrebu. Po njem se je dosedanjim petim kandidatom za nastop na olimpijskih igrah leta 2008 v Pekingu z odplavano normo pridružila še tekmovalka kranjskega Merita Triglava **Anja Čarman**, ki je 200 metrov hrbtno preplavala v 2:14:63 in na mitingu zasedla drugo mesto. Anja, ki je že prejšnji konec tedna na mitingu v Kranju normo zgrešila le za 13 stotink sekunde, je po tekmi laže zadihala, navijačem pa se bo skupaj z drugimi plavalci in plavalkami znova predstavila ta konec tedna na mednarodnem mitingu v Radovljici. Na njem organizatorji iz Plavalnega kluba Žito Gorenjka pričakujejo tudi nekatere nosilce medalj z olimpijskih iger ter svetovnih in evropskih prvenstev. **V. S.**

ŠPORTNO PLEZANJE

Zürich

Mina Markovič tik pod vrhom

Minulo soboto zvečer je svoj finalni nastop na svetovnem pokalu v športnem plezanju v Zürichu odlično opravila **Mina Markovič**. Od nje je bila boljša le Avstrijka Angela Eiter. Mlada slovenska reprezentantka je tako več kot prepričljivo pokazala, da je vrhunsko pripravljena. To so bile sicer njene tretje stopničke na največjih tekmah doslej, trenutno pa je po dveh tekmah v skupnem seštevku prav tako druga. Družbo v finalu ji je delala od naših vedno zanesljiva **Natalija Gros**, ki je bila šesta. Od fantov je bil z 18. mestom najboljši **Klemen Bečan**. **T. Č.**

VATERPOLO

Kranj

Triglav tretji, Olimpija izenačila

Na povratni tekmi za tretje mesto v državnem prvenstvu je ekipa Triglava v domačem bazenu slavila z 18 : 8 in osvojila končno tretje mesto, saj so jim boj za prvo odvzeli za zeleno mizo. Za naslov prvaka sta ekipi Olimpije in Kopra odigrali dve tekmi, vsako moštvo pa ima po eno zmago. **V. S.**

KIKBOKS

Kranj

Gregor odlično tudi s težjim

Združenje kikbokserjev Gorenjske in ŠD Stražišča sta minulo soboto v parkirni hiši pri Mega centru organizirala 1. turnir za državno prvenstvo v full contactu in finalne državnega prvenstva v low kicku. V ringu so se pomerili najboljši borci s Ptuja, iz Brežic, Maribora, Domžal, Izole, Krškega in domačega Stražišča. Ogledali smo si devet kvalitetnih borb v full contactu in pet v low kicku, skupaj je tekmovalo 28 tekmovalcev in ena tekmovalka. Barve domačega kluba je zastopal le **Gregor Debeljak**, ki je pred nedavnim na svetovnem pokalu Wako world cup "12. BEST FIGHTER" v Salsomaggiore Terme v Italiji zasedel 2. mesto, na tem turnirju pa je bil v svoji, najlažji kategoriji - do 57 kg, brez konkurence. Zato se je boril s tekmovalcem iz kategorije do 60 kg, Markom Muratovičem iz ŽŠD Maribor, ki ga je Grega, čeprav je lažji, suvereno premagal. **P. P.**

GORENJSKI SEMAFOR

KOLESARSTVO

Dirka Po Sloveniji (5 etap): skupno: 1. Nose (Slo, Adria Mobil), 2. Nibali + 39, 3. Noe (oba ITA, Liquigas) + 1:13, 4. Špilak (Adria), 6. Kvasina (Perutnina), 8. Golčer (Tenax), 9. Mahorič, 12. Stare (oba Perutnina), 22. Kerkez (Slo), 23. Demarin (Hrv), 27. Faltheiner (Avt, vsi Sava), 31. M. Švab (Slo, Adria), 36. Bole, 56. G. Švab (oba Slo, Sava Kranj); **po točkah:** 1. Nibali (Liquigas); **gorski cilji:** 1. Bosisio (Tenax), 2. G. Švab, 3. Bole (oba Sava); **do 23 let:** 1. Špilak (Adria), 7. Bole, 9. G. Švab. 10. Burjek (vsi Sava); **ekipno:** 1. Liquigas, 2. Perutnina, 3. Adria, 5. Sava, 13. Radenska Powerbar. **M. B.**

GORSKI MARATON

6. Gorski maraton štirih občin: absolutno, moški: 1. Zupančič (KGT Papež) 3:34:38, 2. Šubic (Tabor Žiri) 3:35:13, 3. Pototschnig (Avt) 3:46:37, 4. Štendler (GRS Tolmin), 5. Primožič (Gorenja vas), 6. M. Šenk (GRS Jezersko), 7. Kaltak (Klub Fenix Miren), 8. Razpet (Cerkno), 9. Kuštrin (Jabka rdečča), 10. Vittori (Trst, Ita); **ženske:** 1. Mrak (Spar Slovenija, AD Posočje) 4:06:55, 2. Tušar (ŠD Nanos Podnanos) 4:23:38, 3. Kovačič (ŠD Gams Kobarid) 4:33:05, 4. Trobec (TK Kobarid), 5. Lapanja (Idrija), 6. Tolar (Železniki). **M. B.**

TEKI

Gorenjski pokal v rekreativnih tekih: 18. Mošenjski tek (6.000 m): absolutno, moški: 1. Hrovat (THB) 22:41, 2. Ferlic (Gorenjski glas) + 1:17, 3. Maček (Adergas) + 1:29, 4. Kalan (Okrepčevalnica Kozolc), 5. Spruk (Stahovica), 6. Trpin (ŠD Tabor Žiri), 7. Katrašnik (ŠD Bela Peč-Podblica), 8. Komac (Teraž team), 9. Janjatovič (KGT Papež), 10. Teraž (Teraž team); **ženske:** 1. Novak (AK Triglav) 28:42, 2. Flerin (Kamnik) + 44, 3. Oman (Gorenjski glas) + 1:16, 4. Malovrh (Gorenjski glas), 5. Race (AD Bled), 6. Aljančič (AK Domžale); **zmagovalci po kategorijah: moški, 60 let in starejši:** Peter Bertoncelj (Kondor Godešič), **50-59 let:** Pavel Setnikar (Tapos Medvode), **40-49 let:** Tomaž Kalan (Okrepčevalnica Kozolc), **30-39 let:** Boštjan Hrovat (THB), **20-29 let:** Janez Ferlic (Gorenjski glas), **do 19 let:** Dalibor Todorovič (Kropa); **ženske: 60 let in starejše:** Slavka Jovan (ND Ljubljana), **50-59 let:** Nadja Finžgar (Radovljica), **40-49 let:** Sabina Jovan (Begunje), **30-39 let:** Urška Malovrh (Gorenjski glas), **do 29 let:** Špela Novak (AK Triglav). **M. B.**

SOFTBALL

2. turnir v Stožicah: Lisičke : Golovec 8 : 6, Ježica : Lisičke 9 : 17. Z "zgodovinsko" zmago proti ekipi Golovca so škofjeloške lisičke s 4 točkami prevzele prvo mesto na lestvici. **V. S.**

ŠAH

Ciklus ŠD SIMP Radovljica, 12. turnir - Končno stanje: 1. Dušan Zorko, 2. Drago Rabič (oba ŠS Tomo Zupan Kranj) 5, 3. Franc Rodman (ŠD Jesenice) 5, 4. Stane Valjavec (ŠK Stari Mayr Kranj) - **najboljši senior**, 5. Vojislav Ivelja (ŠD Jesenice) 4,5, 6. Zlatko Jeraj (ŠD Jesenice) 4,5, 7. Anton Černe (ŠK Bohinj Bohinjska Bistrica), 8. Janez Kokalj (ŠD Jesenice) 4 itd. **O. O.**

Ciklusi NLB Gorenjska in Kamnik, 7. turnir - Končni vrstni red: 1. Marko Podvršnik 10,5, 2. Dušan Zorko 10, 3. Simona Orel 10 (vsi ŠS Tomo Zupan Kranj), 4. Matej Keršič 9 (ŠK Stari Mayr Kranj), 5. Zejnil Korač (ŠK Stari Mayr Kranj) 8,5, 6. Risto Cvetkov 8 (ŠD Jesenice), 7. Milorad Bulatovič 8, 8. Živko Juroš (oba ŠK Stari Mayr Kranj), 9. Daniel Vojinov 8, 10. Brane Deželak 8 (oba ŠS Tomo Zupan Kranj) itd. **V. S.**

BALINANJE

9. KROG: 1. liga - Sloga : Primskovo 6 : 16, Planina Petrič : Bistrica 14 : 8; **vrstni red:** Brdo 18, Dragomer GUT&PET 18, Primskovo 17, Postojna 16, Bistrica in Sloga po 15, EIS Budničar 14, Planina Petrič 10, Polje 9, Antena Portorož 3. **2. liga vzhod** - Radovljica Alpetour : Svoboda 21 : 1, Tržič : Velenje Premogovnik 18 : 4, Čirče Van - Den : Sodček 16 : 6; **vrstni red:** Radovljica Alpetour in Čirče Van-Den po 21, Rogaška Car System 15, Voličina 12, Velenje Premogovnik 11, Tržič in Sodček po 9, Tezno Cimos 7, Svoboda 3. **2. liga zahod** - Košana : Žiri 21 : 1; **vrstni red:** Mlinar Padna 20, Kolektor Idrija 18, Košana 16, Skala 15, Orlek Javor 14, Ilirska Bistrica 13, Rovna in SGP Gorica po 12, Jadran Hrpelje Kozina 8, Žiri 7. **TEKME 10. KROGA** (sobota ob 17.00): **1. liga** - Postojna : Primskovo, Sloga : Bistrica; **2. liga vzhod** - Tržič: Sodček, Čirče Van-Den : Voličina; **2. liga zahod** - Žiri : Ilirska Bistrica. **S. S.**

Bodoči hokejisti že prihajajo

Čeprav pri Hokejskem klubu Triglav še niso niti zadrsali v novi dvorani, pa navdušenja mladih za igranje hokeja v Kranju ne manjka.

VILMA STANOVNIK

Kranj - Zadnja leta so bili hokejisti Triglava brezdomci, ki so iskali prostor za treniranje in igranje po vsej Sloveniji. Še največ posluha zanje so imeli na Bledu, kjer so našli začasen dom. Čeprav so mnogi perspektivni fantje odšli v druge ekipe, nekateri pa so prenehali igrati, so ohranili klub ter uspešno zaključili tudi zadnjo sezono.

"V minuli sezoni smo imeli še 105 hokejistov in hokejistk, tekmovali pa smo v vseh selekcijah. Vse so nastopale po imenom Triglav, le ekipi dečkov in mlajših dečkov sta bili združeni z blejsko. Vendar pa so se fantje v združenih ekipah dobro odrezali, saj so si oboji v državnih prvenstvih prislužili medalje: dečki bronaste, mlajši dečki pa srebrne. Prav tako so se z drugim mestom v državnem prvenstvu in uspešnimi nastopi v mednarodni ligi odrezale naše hokejistke. Mladinci pa so bili peti, prav tako tudi člani, ki pa so osvojili tudi 2. mesto v interligi. Tako lahko, glede na znane razmere, sezono ocenim kot uspešno," pravi glavni trener kluba **Gorazd Drinovec**, ki skupaj z drugimi trenerji, hokejisti in tudi člani vodstva kluba nestrpno pričakuje dograditev nove ledene dvorane v Kranju, ki bo za Triglav pomenila dodatno spodbudo za delo. "Na občnem zboru prejšnji teden smo sprejeli nov statut, za predsednika kluba smo znova izbrali Emiljana Pavlina, nov član upravnega odbora pa je Franc Strniša. Prav tako imamo nov logotip kluba z novo celostno podobo, vsi skupaj pa smo najbolj veseli začetka gradnje nove ledene dvorane. Čeprav v njej še nismo zadrsali, to pričakujemo avgusta, pa smo že v maju dobili v klub kar triindvajset novih otrok. Še večji vpis pričakujemo v avgustu in septembru in do takrat bomo poskrbeli tudi za res strokoven kader. V vseh sedmih selekcijah želimo čim bolje nastopati, seveda pa želimo sestaviti tudi takšno člansko moštvo, da bomo domačinom lahko ponudili kvaliteten hokej in da bodo z veseljem hodili na tekme," še dodaja Gorazd Drinovec in vabi mlade, ki se jim še želijo pridružiti na treningih, da pridejo na kranjski štadion ob torkih in četrtkih ob 18. uri, dodatne informacije pa dobijo tudi pri Robertu Potočniku (041/635 721) ali Mitji Kernu (041/784 178). Od avgusta dalje pa bo "delovno" druženje seveda v novi dvorani na Zlatem polju!

Gorazd Drinovec / Foto: Tina Dokl

ROKOMET

NAKLO

Najboljše Žabice in Ločani

Prejšnjo soboto so člani TVD Partizana Duplje pripravili tradicionalni moški in ženski rokometni turnir. Na njem so nastopile štiri močne moške in pet ženskih ekip, na koncu pa so v ženski konkurenci slavile domače Žabice, v moški konkurenci pa ekipa Loka United. Turnir je potekal v počastitev občinskega praznika, z minuto molka pa so se zbrani spomnili tudi tragično preminulega kapetana domače ekipe Danija Jagodica. **V. S.**

KRANJ

Naša reprezentanca na evropsko prvenstvo

Slovenskim rokometašem se je minulo soboto uspelo uvrstiti na enajsto veliko tekmovanje zapored. Na povratni tekmi v Skopju so naši rokometaši igrali zbrano in držali vajeti igre v svojih rokah ter Makedonce na vročem domačem parketu premagali z golom razlike 32 : 33. Na evropsko prvenstvo na Norveško so se poleg Slovenije uvrstile še reprezentance Češke, Madžarske, Slovaške, Poljske, Belorusije, Švedske in Črne gore. **V. S.**

Sezono zaključili s turnirjem

Mladi nogometaši Save so se v nedeljo predstavili na domačem turnirju, s katerim so zaključili uspešno sezono.

VILMA STANOVNIK

Stražišče - Šestnajst ekip mladih nogometašev selekcij U 7, U 9 in U 12 je minulo nedeljo nastopilo na turnirju, ki so ga ob zaključku sezone pripravili pri Nogometnem klubu Sava, potekal pa je pod sloganom "Bodoče zveze se predstavljajo". Kljub vročini so mladi nogometaši in nogometašice pokazali, da so se med letom precej naučili, in poželi aplavz domačih in prijateljev, ki so si prišli ogledat turnir v Stražišče. Na koncu so med najmlajšimi U 7 slavili nogometaši Triglava, v kategoriji U 9 in U 12 pa mladi nogometaši Gorice. Vsi po vrsti pa so se razveselili lepih nagrad, ki so jih prispevali številni sponzorji na čelu z Janus Tradom, Avtohišo Vrtač, Sparkasse in Talonom.

"V našem klubu imamo okoli sto petdeset igralcev v sedmih selekcijah od najmlajših do članov. Letos smo posebno ponosni na mladince, ki so osvojili 1. mesto v 2. slovenski ligi, selekcija U 12 pa je osvojila 1. mesto v drugi gorenjski ligi in napredovala v prvo gorenjsko ligo. Lepo so igrali tudi mlajši in odločili smo se, da se na današnjem turnirju ob zaključku sezone predstavimo ravno z mladimi selekcijami," je povedal novi predsednik NK Sava **Rok Kovačevič**, ki je z drugimi člani upravnega odbora aprila zagnano poprijel za delo v klubu. "Čeprav se sezona končuje, nam v prihodnjih tednih in mesecih ne bo zmanjkalo dela, saj si želimo posodobiti športni park, predvsem urediti tribune in garderobe. Mislim, da nam bo s pomočjo občine in Zavoda za šport to tudi uspelo," je ob turnirju še dodal predsednik Kovačevič.

Na turnirju so se izkazali tudi mladi upi Save, ki so med najmlajšimi osvojili tretje mesto.

Rekorda proge ni bilo

Zmagovalca šeste izvedbe Gorskega maratona štirih občin sta Marjan Zupančič in Valerija Mrak.

MAJA BERTONCELJ

Petrovo Brdo - Gorski maraton štirih občin (Tolmin, Bohinj, Cerkno, Železniki), 35 kilometrov s 5100 metri vzponov in spustov, je potekal že šestič. Na startu v Petrovem Brdu je bilo prek dvesto tekmovalcev, od tega skoraj trideset žensk. Pri moških se je obetal dvoboj rekorderja proge in trikratnega zmagovalca **Marka Šubica** iz Žirov in **Marjana Zupančiča** iz Bohinjske Bistrice, ki je doslej zmagal enkrat, pri ženskah pa je bila prva favoritinja **Valerija Mrak** iz Gorenje vasi. Med Šubicem in Zupančičem je bila na koncu razlika le dobre pol minute, hitrejši pa je bil Zupančič. Njegov čas tri ure 34 minut in 38 sekund je kar precej za rekordom (3:21:52), ki ga je Šubic postavil pred tremi leti.

"Mislil sem, da bo lažje, da bo za zmago dovolj že okrog tri ure in 45 minut, a je Šubic zelo dober in mi je sledil celo progo, tako da sem se za zmago moral kar potruditi. Skupaj sva tekla do Hude Južne, potem sem na Porezen naredil razliko, na spustu proti Petrovem Brdu pa me je ujel in zadnji kilometer sem moral teči na vso moč. Posebej se na ta maraton nisem pripravljal. Bil pa je že kar prehud trening za evropsko prvenstvo v gorskih tekih, ki bo čez dva tedna," je v cilju povedal Zupančič, ki sedaj za Šubicem zaostaja za eno zmago. Tekaču iz Žirov ostaja tudi rekord. "Za zmago nisem imel možnosti. To se je pokazalo že proti Poreznu. Zupančič je bil boljši. Največ težav sem imel s krči, ki so me grabili že od Črne prsti dalje. Glede rekorda pa menim, da bi ga tale konkurenca težko izboljšala," je pojasnjeval Šubic. Na maratonu je nastopil že petič, od tega trikrat zmagal. Tudi pri ženskah rekorda ni bilo. Ima ga Medvoščanka **Ines Hižar**, 3:56:25 iz leta 2004. Valerija Mrak, vedno boljša gorska tekačica, je za tem dosežkom zaostala za deset minut in pol in bila skupno deveta.

Marjan Zupančič (levo) je dosegel drugo zmago, trikratni zmagovalec in rekorder Marko Šubic pa je bil tokrat drugi.

Pozimi na drsalkah, poleti na rolarkah

Ko se spomladi konča hokejska sezona, večina hokejistov ne počiva, ampak drsalke zamenjajo za rolarke. Med njimi je tudi 24-letni Dejan Žemva iz Zasipa pri Bledu.

VILMA STANOVNIK

Bled - Dejan Žemva je eden od članov naše reprezentance v in-line hokeju, ki se je pred kratkim vrnila z uspešnega nastopa na svetovnem prvenstvu. Tam so premagali odlične ekipe Slovaške, Finske in Švedske, izgubili pa le z Avstrijci in na koncu osvojili odlično peto mesto. Dejanu, ki sicer igra hokej na ledu, pa je prvenstvo ostalo v lepem sporminu.

Od kod ljubezen do hokeja?

"S hokejem sem se spoznal pri petih letih, največ zaslug za to pa imajo starejši prijatelji, ki sem jih hodil gledat na treninge na Bled. Povabili so me, naj se jim pridružim, in tako se je začelo. Imel sem kar nekaj dobrih trenerjev, od Gorazda Hitija do Valerija Šahraja, vsi pa so veliko prispevali, da sem to igro res vzljubil in tudi vztrajal. Tako sem na Bledu v različnih selekcijah igral do osemnajstega leta, takrat pa je tako mene kot Marjana Manfredo trener Marjan Gorenc povabil k Slaviji. Za Slavijo sem igral tri leta, zadnji dve leti pa igram za Olimpijo."

Si poleti pogrešal hokej?

"Hokej mi je res všeč, to je zame najbolj atraktivna igra in v resnici so se mi zdeli poletni meseci brez hokeja dolgočasni. Tako sem pri petnajstih letih, ko je in-line hokej pri nas doživljal pravi razcvet, sklenil, da poskusim tudi na rolarkah. Prav ekipa, za katero sem nastopal, so bile Črne vrane, hodili pa smo po turnirjih od Portoroža do Jesenic. Nato sem nastopal za ekipo Dolenjskih toplic, zadnja tri leta pa igram v ekipi Troha pub, ki igra v elitni slovenski ligi."

Nastopal si za mlade slovenske reprezentance v hokeju na ledu, štirikrat pa tudi za reprezentanco v in-line hokeju. Zakaj misliš, da vam je letos uspelo narediti zgodovinski rezultat?

"Letos smo bili precej bolje organizirani kot druga leta, fantje smo bili res prava "klapa", posledica tega pa je bilo peto mesto in zmaga proti trem boljšim ekipam, trem velesilam."

Si želiš nastopiti tudi za člansko ekipo v hokeju na ledu?

"Ja, nastopati za reprezentanco je gotovo želja vsakega športnika in tudi jaz si želim tega."

Ti ostane kaj časa za študij?

"Študiram na Visoki upravni šoli v Ljubljani, vendar sem trenutno bolj okupiran s hokejem, tako da študij malce čaka."

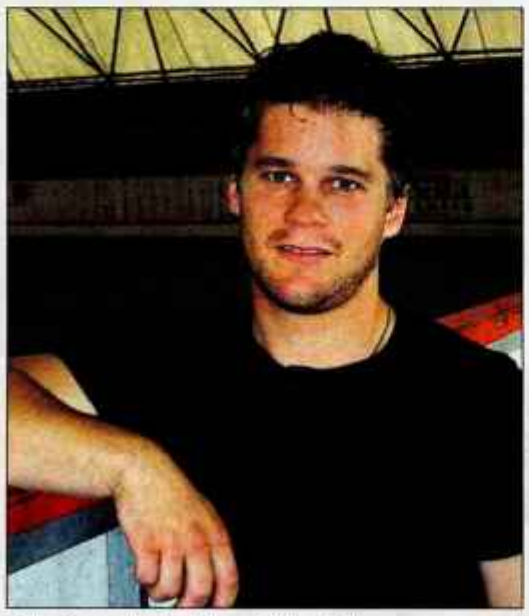

Dejan Žemva igra hokej pozimi in poleti.

GIBAJTE SE Z NAMI
JANEZ FERLIC

Šport in prehrana

V petek zvečer je bil skoraj hkrati, ko je zagnanim Glasovim tekačem in tekačicam na Visokem predaval velik strokovnjak na področju športne medicine dr. Bojan Knap, v oddaljenem Oslu na atletskem mitingu zlate lige dosežen nov izjemen ženski svetovni rekord v teku na pet tisoč metrov, ki ga je dosegla precejšno lahka Etiopijka Meseret Defar. Nov mejnik sedaj znaša 14 minut in dobrih 16 sekund.

Dr. Knap nam je med predavanjem večkrat omenil prav temnopolte afriške tekače in njihov sistem treniranja in prehranjevanja. Ta vzhodnoafriški sistem se zdi zelo preprost, a izredno učinkovit, in morda bi ga tisti boljši tekači preostalega sveta morali posnemati, če bodo želeli v korak z njihovim tekaškim tempom, ki že leta kraljuje na svetovni tekaški sceni.

Glavni predmet predavanja je bila pravilna prehrana športnika, ki je sedaj v sodobnem svetu že kar kritičnega pomena za pravilno ohranjanje organizma pred in telesnim naporom ter po njem.

Razviti svet ima hrane sicer dovolj (ponekod celo preveč), nima pa dovolj kakovostne hrane, ki bi bila bogata s hranilnimi snovmi, in tukaj se predvsem pri športnikih lahko pokažejo težave, ki za posledico lahko pustijo neprijetne poškodbe in splošno utrujenost. Telo potrebuje hrano za ohranjanje metabolizma.

Športnik, tako vrhunski kot rekreativni, je takoj po vadbi utrujen, utrujene so tudi mišice in sklepi. Da se čim prej vzpostavi ravnovesje, pa je treba v telo takoj po vadbi vnesti določeno količino hrane (tekočine), da se mišice in tkiva čim prej začnejo obnavljati in si bodo do naslednjega treninga že popolnoma opomogle. Takoj po treningu, še posebej pri močnem in dolgotrajnem treningu, se apetit ustavi in takrat športnik stežka vase "spravi" količino hrane, ki jo nujno potrebuje. Takrat bo še najbolj primerna hrana v obliki tekočine (izotonični napitki) in manjših prigrizkov. Zato naj bo primeren elektrolitski napitek vedno del opreme, še posebej sedaj v vročih poletih mesecih, ko je izguba vode še večja.

Dr. Bojan Knap, strokovnjak na področju športne medicine in tudi sam aktiven rekreativni tekač / Foto: Rožle Brezar

Sama voda kot napitek ni najboljša, morajo biti dodane soli, ki vzpostavijo ravnovesje tekočin v organizmu.

Če telo ni dovolj preskrbljeno s primerno tekočino, lahko pride do dehidracije in takrat zmogljivosti drastično padejo, zato je za vnos tekočine treba misliti že pred nastopom.

Po napornem treningu ali tekmovanju je idealno hranilo lahko tudi sadni jogurt ali čokoladno mleko.

Kofein kot stimulans. Med vrhunskimi športniki je uporaba kofeina precej razširjena. Pred časom je bil kofein celo na seznamu prepovedanih substanc, obravnavan torej kot doping. Danes ga športniki večinoma zaužijejo s kavo in nekaterimi napitki. Ker deluje kot stimulans, je primeren pred tekmovanjem, saj po mojem mnenju malce izboljša tudi razpoloženje.

Problem telesne teže

Vsak odvečen kilogram je tekaču v napoto, zato so tekači z najmanj maščobe ponavadi tudi najboljši. Sodobna prehrana je osiromašena s hranilnimi snovmi in vsebuje preveč maščob. Če pri odraslem človeku zmanjšamo količino maščobe pod celotno površino kože le za en milimeter, bomo izgubili tudi tri kilograme telesne teže.

Res je, dobri tekači so lahki. Po tem poznamo tudi izvrstne kenijske tekače. Le naravna prehrana z malo maščob in odvečnih sladkorjev.

10. Mednarodni maraton in štafetni tek Železna Kapla-Preddvor

Občina Železna Kapla, občina Preddvor in Klub trmastih Preddvor v nedeljo, 24. junija, pripravljajo tradicionalni, 10. mednarodni maraton Železna Kapla-Preddvor, ki bo potekal po glavni cesti od Železne Kaple v Avstriji prek Jezerskega vrha do cilja v Preddvoru. Najbolj vztrajni tekači boste lahko nastopili na 42 km dolgi progi, v treh delih pa lahko maraton pretečete s štafeto. Prvi tekač 15 km, drugi 13 km in tretji 14 km. Start maratona in prve štafete bo ob 10. uri v Železni Kapli, ob 11. uri pa bo v Preddvoru še start otroškega teka. Vsi udeleženci maratona prejmejo spominske majice, prav tako pa tudi hrano in pijačo. Info: www.klub-trmastih.si, 041/624-158, Marjan Petek

LIDL Od ponedeljka, 18. 6. 2007

Parni likalnik

- "Inox"- likalna površina iz legiranega jekla, z močjo do 1.800 W
- Za parno in suho likanje
- Nastavitev temperature in pare, sunkovit izpust pare in razpršilec
- S funkcijo samočiščenja

Rowenta

VPA GS

€ 24.99*/kos SIT 5.988,60

Ženski športni copati

- Iz visokokakovostne sintetike
- Zračna tekstilna podloga in vložek
- Velikosti: 37 do 41

AKCIJA!

€ 7.99*/par SIT 1.914,72

Brisalec za tla "Aqua Clean"

- Z brezstopenjsko nastavljivim teleskopskim ročajem
- Vključno s krpo za čiščenje

€ 5.99*/kos SIT 1.435,44

Potovalni voziček, zložljiv

- Z dvema koleščkoma, dvema nogicama ter teleskopskim ročajem • Dva prednja predala na zadrgo • Dva elastična pritrdilna pasova • Notranji predal na zadrgo • Zložljiv, prihrani prostor
- Mere: pribl. 41 x 70 x 24 cm

AKCIJA!

€ 16.99*/kos SIT 4.071,48

Sušilnik za lase

- Moč: 1.400 W
- Dve stopnji intenzivnosti sušenja in temperature
- Z nastavkom za oblikovanje
- Ohišje iz materiala "Soft-Touch"

Rowenta

€ 11.-*/kos SIT 2.636,04

Komplet za čiščenje, 4-delni

- Komplet je sestavljen iz metle in smetišnice, univerzalne krtače in brisalca za okna

€ 3.99*/kompl. SIT 956,16

Ponev "Alu Specials", 28 cm

- Iz visokokakovostne aluminijeve zlitine
- S premazom "Easy-Cooking", ki preprečuje prijemanje živil
- Posebno izdelano, 4 mm debelo dno, za enakomerno porazdelitev toplote

Elektro | Plin | Steklo-ker. plošča

STIFTUNG WARENTEST GUT 6/05 test

€ 15.99*/kos SIT 3.831,84

Koš za perilo/zložljiva košara

- Iz robustnega umetnega materiala • Z zložljivim spodnjim ogrodjem
- Mere: koš za perilo pribl. 65 x 44 x 60 cm oz. zložljiva košara 59 x 39 x 65 cm

€ 8.49*/kos SIT 2.034,54

Komplet: ženski životec in spodnjice

- 100% česan bombaž
- Velikosti: 38 do 46

€ 2.49*/kompl. SIT 596,70

Zaščitna mreža za balkon

- Gosta mreža iz umetne mase varuje pred vetrom, prahom in zunanjimi pogledi
- Obstojna na temperaturne spremembe in UV-žarke
- S 24 metrsko pritrdilno vrvjo
- Mere: pribl. 6 x 0,75 m

AKCIJA!

€ 9.99*/kos SIT 2.394,00

Nedrček z gel vložkom

- Za zapeljiv dekolte
- Velikosti: 70A do 80B

€ 7.99*/kos SIT 1.914,72

Sušilo za perilo za na radiator

- Model "Sprint": z nastavljivimi obešalniki, dolžina celotne vrvi za obešanje pribl. 3 m - idealen za brisače, spodnje perilo itd.
- Model "Easy": zložljiv, idealen za srajce, hlače itd.

AKCIJA!

€ 2.99*/kos SIT 716,52

* Izdelki so dobavljivi samo v omejenih količinah. V primeru, da bodo kljub skrbnemu načrtovanju zalog pri nepričakovano velikemu povpraševanju že prvi dan razprodani, cenjene kupce prosimo za razumevanje. Prodaja samo v količinah, običajnih za gospodinjstva. Slike so simbolične. Vse cene veljajo za izdelke brez dekorativnih elementov do razprodaje zalog. Vse cene so v EUR s pripadajočim DDV. Informativne cene v SIT so preračunane po tečaju zamenjave 1 EUR = 239,640 SIT. Za tiskarske napake ne odgovarjamo.

NOVE POSLOVALNICE:
Ajdovščina, Slovenske Konjice in Maribor - Tržaška cesta 42
Odpiralni čas: pon. - sob.: 8.00 - 20.00

Ceneje!

18. 6. - 20. 6.

Smetanov puding
• več okusov
150-g
€ 1,93/kg
SIT 463,33/kg
-25%
€ 0,29* € 0,39
SIT 69,50

Omaka
• več vrst
250-ml
€ 1,76/l
SIT 421,76/l
-25%
€ 0,44* € 0,59
SIT 105,44

Kremni namaz
• lešnik in kakav
400-g
€ 1,73/kg
SIT 413,38/kg
-30%
€ 0,69* € 0,99
SIT 165,35

Grenivkin napitek
• z oglj. dioksidom
2-l
€ 0,22/l
SIT 52,72/l
-36%
€ 0,44* € 0,69
SIT 105,44

Suha hrana za mačke
• več vrst
1 kg
-30%
€ 0,69* € 0,99
SIT 165,35

Gumijevi bonboni
• z vitamini
300-g
€ 2,30/kg
SIT 551,17/kg
-42%
€ 0,69* € 1,19
SIT 165,35

Repično olje
3-l
€ 0,60/l
SIT 142,99/l
-28%
€ 1,79* € 2,49
SIT 428,96

Cappuccino
• bela čokolada/ čokolada
500-g
€ 3,98/kg
SIT 953,76/kg
-39%
€ 1,99* € 3,29
SIT 476,88

Šampon in balzam
• Wash & Finish
• več vrst
300-ml
€ 2,63/l
SIT 631,07/l
-38%
€ 0,79* € 1,29
SIT 189,32

Toaletni papir
• dvoslojni
4 x 200 listov
-34%
€ 0,49* € 0,75
SIT 117,42

Pralni prašek
• za pisano perilo
4,5-kg
€ 0,62/kg
SIT 148,58/kg
-30%
€ 2,79* € 3,99
SIT 668,60

Lidl d.o.o. k.d.
www.lidl.si

VISA MasterCard Maestro

LIDL

MOJ POGLED
DAMJANA ŠMID

Do lune pa nazaj

Do lune pa nazaj je majhen romantičen stavek, ki si ga šepetajo ljubeči zajčki in medvedje v slikanicah in kdaj pa kdaj tudi kakšen zaljubljen človek. Vem, kako je imeti nekoga rad do lune pa nazaj, in upam, da veste tudi vi. Vseeno si v teh zadnjih šolskih dneh želim, da bi imeli starši še prav posebej radi svoje otroke. Kljub temu da mogoče niso zadovoljili njihovih pričakovanj. Biti danes šolar ni tako preprosto. Pa ne zato, ker bi bila učna snov bolj zahtevna, ampak zato, ker otroci od rojstva naprej živijo pod določenim pritiskom, biti najboljši, biti prvi, biti povsod. Primerjave so neizprosne in že kot dojenčki so postavljeni pred kopico vprašanj v stilu - ali rečejo pa-pa ali vsaj bravo bravo. Tako prenekatera mamica pove, kako je žalostna po sistematskem pregledu, ko vsa ponosna pride pokazat svojega otroka, v veri, da zanj naredi vse najboljše - potem pa se že nekaj najde, da njen otrok ni popoln. In naslednje dva meseca kot nora trenira tisti bravo-bravo, da bo otrok čim prej pokazal svoj napredek. Vedno bolj me je groza tega nenehnega testiranja in primerjanja. Saj razumem, zakaj je to potrebno (do neke mere), pa vendar pri tem nekaj bode v oči. Le redko kateri strokovnjak kdaj pohvali starše. Ne spomnim se, da bi prav pogosto slišala: čestitam gospa mama, odlično opravljate svojo nalogo, kar tako naprej. Ne. Kaj poslušamo ves čas? Če imaš otroka v naročju - je razvajen. Če joče, ko štiri ure čaka pri okulistu - je razvajen. Če ne je solate - je razvajen. Če se ne pusti nadlegovati vsaki gospe v trgovini - je razvajen. Res so otroci razvajeni, ampak ni vsaka situacija črno-bela. In dajmo priznati že enkrat, da smo tudi odrasli razvajeni. Mogoče vsa pričakovanja, ki nam jih vsiljujejo od vsepovsod, že zelo nezdravo prenašamo na naše otroke. Pa je večina kar dobro vzgojena in prav vsi si zaslužimo, da nas ima kdo rad do lune pa nazaj. Ne glede na to, kakšne rezultate dosegamo.

Prisluhnite nam - polepšali vam bomo dan.
91,0 MHz
TURISTIČNI RADIO POTEPUH
www.potepuh.com

Kresna zel zoper strelo in žalost

Šentjanževka (Hypericum perforatum) je kresna cvetlica, saj začne cveteti prav okoli kresa oziroma praznika sv. Janeza, ki ga praznujemo 24. rožnika. To dejstvo je naše domiselne in praktične prednike spodbudilo, da so tej zali zlato rumeni rožici nadeli ime po velikem svetniku, ki je krstil samega Jezusa. Sicer pa šentjanževka velja za najboljši rastlinski antidepresiv. Izboljša razpoloženje in prežene potrtost.

PAVLA KLINER

Čudežna rastlina

Svoj čas je bila ena najslavnejših zeli na svetu. Pripisovali so ji čudežno moč. Pozdravila je vse bolezni in pregnala vse čare in uroke, kar jih je. Na kresni večer, ko se začenja poletje in preti nevarnost hude ure, so jo pritrdili na okna, da ne bi strela treščila v hišo. Da je šentjanževa roža, šentjanžca, janževka, ivanovka, kri sv. Janeza, sv. Janeza roža, krčnica ali počist sveta roža, ni bilo dvoma. Iz njenih cvetov se je cedil rdeč sok, ki naj bi predstavljal Kristusovo kri. Ena izmed legend pa pove, da je šentjanževa roža nastala iz krvi sv. Janeza Krstnika, ko je bil le-ta obglavljen. Ljudje so z njeno pomočjo našli skrite zaklade in premagali vse ljubezenske težave.

Notranja uporaba v ljudskem zdravilstvu

V ljudskem zdravilstvu uporabljajo šentjanževko pri boleznih žolčnika in jeter, nočnem tiščanju na vodo, močenju postelje pri otrocih, driski, vnetju črevesja, vročičnih obolenjih, histerijah, glavobolu, nespečnosti, bronhitisu, astmi, protinu in revmi in za boljše izločanje seča. Po čaju iz šentjanževke sežejo tudi pri vnetju in krčih maternice ter pri neredni menstruaciji. Dobro de doraščajoči mladini, ko jo začne buriti mladostna spolnost. Med našimi babicami je bila zelo priljubljena čajna mešanica za ženske stvari, ki je poleg šentjanževke vsebovala še belo omelo (*Viscum albim*) in pelin (*Artemisia absinthium*). S šentjanževim čajem zdravijo še gripo, oslabele živce, nervozno srce in slabokrvnost. Čaj pripravimo kot poparek iz ene do dveh žlička cvetov in skodelice kropa ter pustimo stati deset minut. Pijemo eno skodelico čaja zjutraj na tešče in eno zvečer pred spanjem. Čaj pijmo vsaj šest tednov, posebno v zimskih mesecih.

Šentjanževo olje

Šentjanževo olje je bilo in je še vedno prvovrstno zdravilo za sončne opekline, sveže krvaveče rane, poškodovane mišice, podplutbe, zmečkanine, bule, čire in otekline. Zelo ga čislajo tudi kot sredstvo za nego kože pri nečisti, razpokani, suhi in luskasti koži. Njega dni je moralo biti pri roki v sleherni hiši. Pripravimo ga iz svežih cvetov: 10 g svežih cvetov prelijemo s 100 ml olivnega olja. Steklenico dobro zapremo in postavimo na sončno mesto. Vsebino vsak dan dobro pretresemo. Po treh tednih, ko dobi olje lepo rdečo barvo, pripravek precedimo v temne stekleničke, ki jih dobro zapremo, in ga shranimo na hladnem. Zdaj imamo pri roki eno najboljših "arcnij", ki bo ohranilo zdravilno moč celi dve leti. Uporabimo ga za masažo, za zdravljenje ran in kožnih težav. Če ga

vtremo v kožo, je to zdravilo zoper revmo, protin, išias, lumbago. Če kanemo deset kapljic olja na pol žlička vode in ga pogoltnemo, bo zaleglo zoper vnetja, krče in bolečine v trebuhu.

Lajša depresije in težave menopavze

Že zelo dolgo so v ljudskem zdravilstvu uporabljali šentjanževko kot napitek proti potrtosti, žalosti, občutku tesnobnosti, nespečnosti in depresiji. V zadnjih letih so strokovnjaki s kliničnimi študijami potrdili njen pozitiven vpliv na depresije. Sprošča in dviga razpoloženje ter pomaga vzpostaviti duševno ravnovesje, takrat, ko živčnost pripelje do zmanjšane zbranosti. Posebej se izkaže v obdobju menopavze, ko se pojavita razdražljivost in napetost. Lajša simptome hormonskih sprememb in pešanje vitalnosti. Priporočajo jo tudi pri potrtosti. Ker učinkuje počasi, je treba čaj ali šentjanževko v obliki dražejev ali v drugih sestavljenih pripravkih uživati vsaj mesec dni. Šentjanževka je koristna zel, a tisti, ki uživajo zdravila za srce in za preprečevanje strjevanja krvi, ali tisti, ki se zdravijo z antidepresivi, naj se o njenem uživanju nujno posvetujejo z zdravnikom.

Informbirojevec v zaporu

5 VIHARNIK NA RAZPOTJIH ČASA

RADOVAN HRAST

Sredi dopoldneva se zaslišijo koraki. Ječar odpre vrata. Vsi stojimo mirno.

"Hrast, z menoj!" zaukaže. Vnovič me odpelje v sobo za zaslišavanje.

Za pisalno mizo sedi starejši možakar in ob njem mlajši, verjetno zapisnikar. Že pri vratih obstanem. Strmim vanju.

"V imenu komiteja Komunistične partije Reka ti izrekamo administrativno kazen. Tvoje delovanje zoper državo ni bilo kdove kako pomembno, zato je kazen le vzgojna. Za dve leti te pošiljamo na družbeno koristno delo."

Podpišem zapisnik, potrdim prejem odločbe, ki mi je ne izročijo, zapustim pisarno.

Počasi in utrujeno hodim za ječarjem. Spet me privede v tretje nadstropje, vendar me potisne v drugo, večjo sobo. V glavi mi kar vre. Kaj je to družbeno koristno delo? Še nikoli nisem slišal za kaj takega. Pa za dve leti! Dve leti dela in vzgoje, mi je rekel. Kakšno vzgojo pa še potrebujem?

V sobi zagledam med drugimi tudi Francija in Djura. V hipu pozabim na trpljenje. Začnemo ugibati, kdo nas je spravil v keho in kam pojdemo.

Potem prihajajo še drugi, med njimi Tomo. Zvečer nas je v sobi že devetindvajset. Ugotovimo, da smo vsi politični zaporniki. Pravijo, da smo "informbirojevci". Vsi smo enako kaznovani, se pravi, da bomo šli na prevzgojo za dve leti.

In vendar se čutimo nekam sproščene. Ne branijo nam pogovora. Še posebej veseli so nekateri, ki so prebili več mesecev v samici.

Utrujeni poležemo po tleh. A komaj smo zaspali, nas zbudijo.

Dva mlada oficirja Udbe v spremstvu miličnikov nam dajeta navodila. Govorita v zelo ostrem zaničevalnem tonu.

"Kar imate osebnih stvari, vzemite s seboj! Tiho in brez glasu pojdite na dvorišče, od tod pa naprej. Vsak najmanjši prekršek bo strogo kaznovan. Ne poskušajte bežati! Brez opozorila bomo streljali. Zdaj pa marš in tiho iz sobe!"

Na dvorišču nas miličniki surovo postavijo v vrsto po dva in dva. Stojim ob Franciju. Potem nam nataknejo na roke lisice in jih močno privijejo. Nato nas stlačijo v velik kombi.

Minute čakanja v kombiju se vlečejo v neskončnost. Zaradi gneče in nerodnega položaja premikam telo in roke, lisice pa me vse bolj stiskajo. Zarežejo se mi v živo meso. Nazadnje miličniki zaprejo vrata. Avto odpelje v neznano.

Je to začetek prevzgoje, premišljujem. Je to mogoče? Z nami delajo, kot da smo zločinci. Potem pozabim na bolečine in poskušam, kot vsi drugi, ugotoviti, v katero smer se peljemo.

Peljemo se proti Grobniku ali Martinščici. Ura bo okrog štiri zjutraj.

Nekdo zašepeče: "V Grobniku ob tej uri streljajo obsojence!"

Nam grozi smrt z ustrelitvijo? Živčno premikam roke, a lisice se mi še bolj neusmiljeno zajedajo v meso. Tih jok in stokanje napolnita kombi.

Avto se ne ustavlja. Neprekinjeno nadaljuje pot. Iz ovinka v ovinek. Prometava nas, spuščamo se navzdol.

Nazadnje se ustavimo. Vrata kombija se odprejo. Z uperjenimi brzostrelkami nas pričaka večja skupina miličnikov.

Na obali smo. Pred nami stoji lesena barka. Bakar.

Tako kot prej v kombi, nas po dva in dva, še vedno zvezana z lisicami, spravijo v trup barke.

Kar hitro odplujemo. V podpalubo se spusti nekaj miličnikov in nam sname lisice. Nobenega vprašanja ne dovolijo, niti besedice ne spregovorijo.

Lačni in še bolj žejni nemo buljimo v ogrodje ladje. Kam nas peljejo? Zakaj tako ravnajo z nami?

Knjiga je že izšla in je naprodaj na Gorenjskem glasu, Zoisova 1 v Kranju, od 7. do 15. ure. Cena knjige, ki obsega skoraj 500 strani, z 20% popustom znaša 23,2 EUR (5.560 SIT).

Timijan

Boris Bergant

Timijan je prastaro zelišče, ki raste tudi samoniklo v naravi in ga poznamo tudi pod imenom materina dušica. Njegovo razkuževalno moč so poznali že Egipčani, ki so ga uporabljali za balzamiranje mrtvih. Priljubljen je pri zdravilcih, ki ga cenijo, ker naj bi pospeševal tek in preprečeval napihovanje, poleg tega naj bi bil odličen diuretik. Že rimski učenjak Plinij (1. stol.) pa je trdil, da je enkratno zdravilo za preganjanje mačka. Timijan je večleten grmiček, do 30 centimetrov visok, s številnimi pokončnimi stebelci, ki v spodnjem delu olesenijo. Gladki robovi majhnih ozkih lističev so zavihani navzdol. Lističi so zelene do vijoličaste barve, pri limoninih vrstah tudi sivo ali rumeno obrobljeni, cvetovi pa so drobni roza do temno vijoličasti, redkeje beli in so zbrani v socvetja, podobna klasu. Timijan je prijetnega, močno dišečega vonja in plemenitega, nekoliko grenkega in ostrega okusa. Kot začimbo uporabljamo liste in cvetne vršičke. Najboljši so sveže nabrani listi, ki jih je potrebno čim hitreje porabiti, zato ga je najbolje gojiti doma na vrtu ali pa kar v lončku na okenski polici. Kupljene ali nabrane sveže liste zavijemo v vlažen prtiček in jih za nekaj dni shranimo v hladilniku, primeren je za sušenje; ker posušen za razliko od večine drugih zelišč skoraj ne spremeni okusa. Lahko ga tudi zamrznemo ali vložimo v olje ali kis. Timijan, zlasti po limoni dišeče zvrsti, se odlično poda k ribam, perutnini in h kuhani zelenjavi, nekateri ga dodajajo celo marmeladam in sadnim solatam, drugače pa bodo s timijanom boljši divjačina, jetrca, jetrne paštete in klobase. Uporabite ga za različne nadeve. Ljubi zelenjavo: od stročnic, krompirja, paradižnika, zelene paprike do buč, še najbolj pa pride do izraza, če z njim začinimo jedi, ki se počasi kuhajo v vinu. S timijan pa se olajša tudi prebavo mastnih jedi.

Piščanec z gorčico in timijanom

Za 5 oseb potrebujemo: 1 piščanca težkega 1,5 kg, 1 žlico gorčice v prahu, 1 žlico sesekljanega timijana, 1 žlico moke, 1dl suhega belega vina, sol in sveže mlet poper.

Piščanca razkosajte in ga solite ter popoprajte po okusu. Z mešalnikom zmešajte gorčico, moko, timijan in vino, da dobite gladko zmes, ki jo s čopičem nanesete na kose piščanca z vseh strani. V pomaščen pekač razporedite kose piščanca in pecite uro in pol na 180 stopinj Celzija. Vmes po potrebi zalivajte z vodo.

Marinirana paprika s feto in timijanom

Za 4 osebe potrebujemo: 2 rdeči in 2 zeleni papriki, 2 žlici oljčnega olja, 4 stroke česna, 4 žlice ekstra deviškega oljčnega olja, 2 žlici kisa, 1 žličko svežih timijanovih lističev, sol, 15 dag feta sira.

Paprike operite, po dolžini narežite na četrtine in jim odstranite semena. V ponvi segrejte oljčno olje in na njem 10 minut pecite papriko na strani, kjer ima olupek. Vzemite jo iz ponve in olupite. Ekstra deviško olje zmešajte s kisom in segrejte. V mešanici 10 minut rahlo pražite papriko skupaj s seseklianim česnom in timijanom. Solite in pustite, da se ohladi. Feto narežite na 16 kock in vsako kocko ovijte z rezino paprike. Tako nadevane rezine paprik naložite na krožnike in prelijte z marinado ter okrasite z vejico timijana.

Paradižnikova juha s timijanom

Za 4 osebe potrebujemo: 60 dag svežih zrelih paradižnikov, 1 čebulo, 1 steblo stebelne zelene, 1 strok česna, 1 žlico oljčnega olja, 7 dl piščančje juhe ali vode, 1 žličko sesekljanega timijana, sol, sveže mleti poper.

Paradižnike, čebulo, zeleno in česen dajte v naoljeno kozico, pokrijte in na šibkem ognju dušite 40 minut, da se vsebina zmehča. Vmes kozico občasno pretresite. Zdušeno zelenjavo pretresite v multipraktik in jo gladko zmiksajte ter jo vrnite nazaj v posodo. Zalijte s piščančjo juho ali vodo, zavrite in začinite s timijanom, soljo in poprom. Kuhajte še približno 10 minut in postrezite s kuhanim rižem ali s testeninami.

Biftek v gorgonzolni omaki s timijanom

Za 4 osebe potrebujemo: 4 bifteke težke 20 dag, sol, sveže mleti poper, 2 žlici olja, 20 dag gorgonzole, 0,5 dl sladke smetane, 1 dl mesne juhe in 1 žličko sesekljanega timijana.

Bifteke posolite, popoprajte in jih v ponvi na vročem olju z obeh strani poljubno specite (krvavo, srednje ...). Odstranite jih iz ponve in v njej pripravite omako tako, da dodate gorgonzolo, sladko smetano, timijan in juho. Na močnem ognju naj vre nekaj minut, da se omaka zgosti. Bifteke položite na krožnike, jih prelijte z omako in postrezite s poljubno prilogo.

KUHARSKI RECEPTI

Za vas izbira Danica Dolenc

Tedenski jedilnik

Nedelja - Kosilo: gobova juha, puranji zrezki v drobnjakovi omaki, kifeljčar s kumino, mešana solata, marelična pena; **Večerja:** topli sendviči s sirom, paradižnik, olive.
Ponedeljek - Kosilo: grahova kremna juha, rižota s koščki teletine, rdeča pesa iz kozarca; **Večerja:** pečene piščančje peruti, solata iz stročjega fižola.
Torek - Kosilo: makaroni v omaki iz koščkov pršuta, dušenega paradižnika in korenja, solata s tunino in rukolo; **Večerja:** črn kruh, jetrna pašteta, mešana solata.
Sreda - Kosilo: zelenjavna juha, marelični cmoki, kompot; **Večerja:** pražena jetrca, zelena solata z drobnjakom, kruh.
Četrtek - Kosilo: krompirjeva enolončnica z mletim mesom in zelišči, palačinke z limoninim sokom, sladoled; **Večerja:** hrenovke in kumarična solata s krompirjem in kislo smetano.
Petek - Kosilo: lazanja s špinačo in skuto, glavnata solata s fižolom, sladoled; **Večerja:** pečen mlad krompir z majaronom, jogurt, jabolka.
Sobota - Kosilo: porova kremna juha, goveji zrezki v naravni omaki z zelenim poprom, dušen riž z zelišči, mešana solata; **Večerja:** rezine lososa na žaru, sveža zelenjava (paradižnik, paprika ...), zeliščna skuta, francoska štruca.

Lazanje s špinačo in skuto

Najbolj enostavno je, če testo za lazanje kupimo, lahko pa pripravimo rezančno testo sami.

Testo: približno 20 dag moke, 3 jajca, malo soli in nekaj žlic olja.
Jajca rahlo stepemo skupaj z oljem, solimo, zlijemo na moko in ugnetemo čvrsto testo. Pokrijemo ga, da se ne izsuši, počiva naj kakšne pol ure, nato ga razvaljamo in razrežemo na večje pravokotnike, 8 x 15 centimetrov, skuhamo v slanem kropu in odcedimo.
Pa še to: Če hočemo prihraniti čas, naredimo testo iz dvojnih sestavin in kar nam "blekov" ostane, jih posušimo, shranimo in uporabimo drugič.

Nadev: 50 dag špinače, 2 žlici surovega masla, sol, poper, muškatni orešček, 15 dag skute, pol litra bešamela in 10 dag nastrganega parmezana.
Špinačo prepražimo na žlici surovega masla, dodamo skuto ter začinimo s soljo, poprom in muškatnim oreščkom ter dobro premešamo. Nekaj nadeva namažemo po dnu manjšega pekača ali nepregorne posode, pokrijemo s testom, spet premažemo in pokrijemo s testom, povrhu pa prelijemo z bešamelom in potresemo s parmezanom. Z mazanjem, pokrivanjem in prelivanjem z bešamelom ter potresanjem s parmezanom nadaljujemo tako dolgo, da porabimo vse sestavine. Končamo z bešamelom in parmezanom, pokapljamo s preostalim stopljenim maslom in pečemo v srednje vroči pečici, da se svetlo rjavo zapeče.

Bešamel: pol litra mleka, 4 dag masla, 4 dag moke, muškatni orešček, beli poper, sol.
V globoki ponvi segrejemo maslo, potresemo z moko in jo eno minuto pražimo, da se peni, nato odmaknemo z ognja, počakamo, da se malo ohladi, nato pa počasi prilivamo mleko in ves čas stepamo z metlico za sneg. Nato ponev postavimo nazaj na ogenj in pustimo, da omaka zavre, vendar spet ves čas mešamo, dokler se ne zgosti.

ZELENO IN CVETOČE

Igor Pavlič

Perunike

Junijski vrtovi so polni raznolikega cvetja. V tem času že občudujemo sadove svojega dela v jeseni, kar smo takrat posadili, sedaj najlepše cveti. Vsaj večina trajnic.

Danes nekaj besed o perunikah, ki imajo tudi vse lastnosti dobrih trajnic, le sadimo jih nekoliko drugače, kot smo običajno vajeni. Saj veste, vsaka roža ima svoje muhe, ko jih presajamo: ali ne cvetijo prvo leto po presajanju, ali se nam ne primejo ... zelo občutljive pri presajanju so praproti, potonike, različne trave, tudi vrtnice ... Perunike presajamo po cvetenju, torej od junija do jeseni. Ločimo jih na čebulne in koreninaste, po cvetu pa na bradate in nebradate. Sorte, kamor sodijo bradate, imajo iz sredinske žile zunanjih cvetnih listov kocinasto izrastlino, to je značilno za naravno opraševanje. Imajo tudi korenike, zelo plitvo pod površino zemlje, ki so odebeljene in iz poganjkov rastejo vedno nove rastline. Tako se tudi hitro razraščajo. Perunike imajo rade sončna rastišča in propustna tla. Ne bodo vam rasle v senci in stalno mokrih predelih. V tem času jih z lopato privzdignemo in korenike razdelimo na manjše dele in naslednje leto jih boste imeli veliko več. Perunike, navadno so rumene barve, ki rastejo ob vodi, pa morajo imeti močvirno rastišče. Te imenujemo tudi sibirske perunike, ki jih najdemo po naravnih mokriščih. Pri nas jih je največ ob Cerkniškem jezeru, vendar rastejo pod drevesi, v polsenci. Ko pripravljamo poganjke za nadaljnje sajenje, liste prikrajšamo, enako tudi korenine, s končnim brstom. Izkopana je lahko tudi več časa, in ker ima v tem času dovolj moči, jih lahko posadimo tudi šele čez nekaj dni. Tako je primerna za transport po svetu, saj jih veliko tudi uvažamo iz južnih predelov Amerike in Avstralije. Ko sadike dobimo, jih najprej za nekaj časa potopimo v vedro vode, da se osvežijo in jih po sajenju zalivamo, dokler se ne razrastejo. Tako posajene vam bodo že naslednje leto obilno cvetele.

Foto: Igor Pavlič

Vrt je v teh dneh dobro zalit. Deževje, ali vsakdanje obilne plohe, so tudi marsikje onemogočile, da bi ga malo dognojili. Treba ga je najprej okopati, odstraniti pleve in malo pognojiti, saj dež izpere hranilne snovi. Ker so gredice tudi zbite, je obdelovanje težje, zato je treba tla najprej zrahljati in prezračiti. Po tem vam bodo sadike kar vidno napredovale, vsaj zelenjava: kumare, paradižniki, jajčevci, paprika, tudi zgodnji radič, če vam že dela glavice, seveda pa tudi vse sadike rož, ki vam cvetijo čez poletje.

WWW.GORENJSKIGLAS.SI

OSREDNJA KNJIŽNICA KRANJ
Slovenski trg 4, 4000 Kranj, tel.: 201 35 77 www.kr.sik.si

Cenjene obiskovalce obveščamo, da zaradi obdelave gradiva Študijski oddelek Osrednje knjižnice Kranj od 14. maja 2007 dalje posluje po novem urniku:

Ponedeljek:	**13.30-19.00**
Torek:	**13.30-19.00**
Sreda:	**13.30-19.00**
Četrtek:	**8.30-14.00**
Petek:	**8.30-14.00**
Sobota:	**8.30-13.30**

Prosimo za razumevanje!

Radosti za bolnike in invalide

Sobotno romanje bolnikov in invalidov na Brezje je bila tudi manifestacija prostovoljstva, solidarnosti in pomoči ljudem, ki jih je življenje zaznamovalo z invalidnostjo in boleznijo.

JOŽE KOŠNJEK

Škof Turnšek med romarji

Spoved na prostem

Pomoč starejšim

Brezje - Kanonik in odgovorni urednik verskega tednika Družina **Franci Petrič**, doma iz Rateč, je leta 2000 v Brezjanskem zborniku zapisal, da so romanja poseben pojav ljudske vernosti in pobožnosti, ki se je razvijal in ohranjal skozi burno zgodovino človeštva vse do današnjih dni, in to v različnih verskih, kulturnih in političnih okoljih. Na Slovenskem so najbolj razširjena romanja v kraje, kjer so cerkve posvečene Mariji. Najbolj znano slovensko romarsko središče so Brezje, čeprav je najmlajše, saj je župnik Urban Ažbe ob cerkvi sv. Vida postavil kapelo v čast Mariji Pomočnici šele leta 1800. Romanja so se začela po letu 1814, ko je kranjski slikar Leopold Layer v zahvalo za rešitev iz francoske ječe naslikal podobo Marije Pomagaj, ki jo je ljudstvo vzelo za svojo. Brezje je postalo narodno svetišče, cerkev pa je papež Janez Pavel II. odlikoval s častnim nazivom bazilika. Frančiškani so od leta 1898 naprej skrbniki tega božjepotnega središča, ki ga letno obišče nad tristo tisoč romarjev.

Toliko iz sicer bogate romarske zgodovine Brezij. Med najmnožičnejšimi vsakoletnimi obiski Brezij so romanja bolnikov in invalidov. Prvo je bilo leta 1969, nato pa vsako leto, vedno na tretjo junijsko soboto. Letošnje, ki se ga je udeležilo več tisoč invalidov in bolnikov, je bilo v soboto, 16. junija.

Bolniki in invalidi pred baziliko na Brezjah

"Veseli nas, da je naše srečanje prerasło v narodni dan bolnikov, ki ga katoliška Cerkev praznuje 11. februarja, na god lurške Matere Božje. Ker je takrat pri nas zima in takega srečanja ne bi mogli organizirati, smo se odločili za junij," je povedal **Božo Rustja**, odgovorni urednik revije Ognjišče, ki je organizator srečanj.

Romanje bolnikov in invalidov na Brezje ima širši pomen. Je tudi manifestacija solidarnosti in prostovoljstva. Romarjem že nekaj let pomagajo slovenski člani Malteškega viteškega reda. Še posebej so dejavni katoliški skavti, ki delijo obiskovalcem napitke in jim z invalidskimi vozički pomagajo do prizorišča pred baziliko. V številnih družinah z bolnimi in invalidi se prav na ta dan odločijo za obisk Brezij in morda po maši tudi za izlet po Gorenjski. Ta dan je tako za vse posebno doživetje.

Na letošnjem romanju je prvič sodeloval škof nove škofije Murska Sobota **dr. Marjan Turnšek**. Romanja so namreč priložnost, da verniki v živo spoznajo novega škofa. Novi škof, ki je znan kot človek širokega duha, je mnogim pred mašo in po njej segel v roke in jih spodbujal, da invalidnost in bolezen nista razlog za obup. V pridigi se je posebej zavzel zanje.

"Danes, ko se mnogi bojijo bolezni in trpljenja, je treba vse storiti, da se jim stanje olajša, a tudi vse storiti, da bi zmogli tudi takšno stanje dostojanstveno sprejeti. Kako drugačno je takšno doživljanje od miselnosti porabniške družbe, ki vse, kar je neuporabno in pokvarjeno, zavrže. Zelo nevarno je, da tudi življenje začnemo vrednotiti po njegovi praktični koristnosti ... Iz takšnega dojemanja se rojevajo misli na samomor pri bolnikih samih, pri drugih pa misli o evtanaziji ali lepi smrti s pomočjo. Slepota človeka je res velika, kadar misli, da bo s tem rešil svoj problem ali celo problem naše zahodne naglo starajoče se družbe, ki kmalu ne bo več vedela, kam z ostarelimi in neozdravljivo bolnimi ljudmi," je povedal škof Turnšek.

Mladi za starejše

Božo Rustja, odgovorni urednik Ognjišča: "Nekateri so nas spraševali, zakaj revija, ki je bila v začetku namenjena predvsem mladim, organizira romanje za starejše. Mi smo jim odgovarjali, da zaradi veselja, ki ga s tem naredimo tem ljudem, in možnosti, da se vsaj ta dan pokažejo v javnosti, saj so pogosto na robu dogajanj, na družbenem robu."

Primož Pogačar, skavt prostovoljec iz Komende, študent: "Član skavtske organizacije sem že nad deset let in sodelujem pri vseh njenih dejavnostih. Ob božiču nosimo po domovih Luč miru, zbiramo denar za dobrodelne namene, se izobražujemo in počnemo marsikaj koristnega. Z veseljem sem prišel na Brezje pomagat starejšim."

Katja Čop z Breznice, skavtinja, učenka osnovne šole v Žirovnici: "Za delo v skavtski organizaciji sta me navdušila mami in oči, ki sta bila na Breznici med ustanovitelji naše organizacije. Posebej všeč mi je na taborih. Današnji dan je zame posebno doživetje, saj lahko pomagam starejšim in bolnim. To se mi zdi lepo in bi nas moralo posnemati še več ljudi."

Tomaž Ovsenik iz Predoselj, vodja kranjskih skavtov: "Organizatorji so me prosili za sodelovanje skavtov prostovoljcev. Danes nas je tukaj okrog 70 iz vse Slovenije. Zame je lepo pomagati starejšim, saj bomo tudi mi enkrat stari in bomo potrebovali pomoč. Pomoči sočloveku je še premalo. Pogosto vidimo le do konice svojega nosu, soseda v stiski pa že ne."

Podjetje z 30-letno tradicijo obnove avtoplaščev
ALPETOUR BANDAG
d.d., Kidričeva 55, 4220 ŠKOFJA LOKA
NUDI REDNO ZAPOSLITEV
- delavec v proizvodnji: zahtevana poklicna izobrazba M/Ž
- delavec v skladišču, montaži pnevmatik ter razvozu pnevmatik: zahtevana poklicna izobrazba in opravljen izpit C kategorije
PISNE PRIJAVE ter vsa potrebna dokazila NA NAZNANJENO DELOVNO MESTO POSLJITE V ROKU 7 DNI OD OBJAVE NA NASLOV PODJETJA
Kandus

GG IZLETI
25. junij 2007
VELIKI KLEK (GROSSGLOCKNER)
Program: Odhod avtobusa ob 5. uri iz Kranja. Vožnja v Avstrijo, po želji ogled gradu Porcia. Naslednji postanek v slikoviti gorski vasici "Sveta kri" (Heiligenblut) z zanimivo zgodovino. Nato po prelepi gorski cesti do razgledne ploščadi na 2400 metrov s pogledom na 9 kilometrov dolg ledenik Pastirica ter Veliki Klek. V 10 minutah hoje se lahko povzpnete na višino 2700 metrov. Morda bomo videli tudi lokalni simbol - prikupne svizce. Vrnitev v večernih urah.
Cena: 33 EUR (7.908 SIT) pri udeležbi 45 oseb.
Naročniki Gorenjskega glasa 10% popust!
Prijave: Gorenjski glas po tel.: 04/201 42 41 ali Agencija Linda po tel.: 04/235 84 20 ali 041/248 773.
Gorenjski Glas
TURISTIČNA AGENCIJA Linda

Tudi malo podjetništvo potrebuje doktorje znanosti

Teden obrti in podjetništva na Škofjeloškem so sklenili z okroglo mizo o podjetniških možnostih, ki pa je dala bolj malo novih odgovorov.

Štefan Žargi

Škofja Loka - V četrtek je bila v organizaciji Obrnočne obrtne zbornice Škofja Loka in Razvojne agencije Sora v Miheličevi galeriji v srednjeveški kašči okrogla miza na temo Podjetniške možnosti, ki je bila zaključna prireditev Tedna obrti in podjetništva na Loškem. Kljub zanimivim gostom je bila udeležba na okrogli mizi skromna. Pogovor je vodil sicer zelo dobro pripravljen direktor Razvojne agencije Sora **Rok Šimenc**, vendar v odgovorih gostov ni bilo veliko novega. Tudi med občinstvom vprašanj ni bilo.

Na okrogli mizi so sodelovali (od leve): dr. Viljem Pšeničny, Pavel Oblak, Mateja Čepin, Rok Šimenc, Marko Lotrič, Bojan Starman in dr. Jaka Vadnjal.

Slovenci smo preveč samokritični

Okroglo mizo o podjetniških možnostih so začeli z vprašanji, kaj je sploh obrt in malo podjetništvo in ali smo Slovenci podjeten narod. Vsekakor je bila zanimiva dobro argumentirana trditev generalnega sekretarja Obrtne zbornice Slovenije **dr. Viljema Pšeničnyja**, ki je prepričan, da je razvoj obrti in podjetništva v zadnjih petnajstih letih dokazal, da smo Slovenci zelo podjetni, značilno za nas pa je, da smo izredno samokritični in si uspehov razvoja ne priznamo. To ne velja le za obrt in malo podjetništvo, pač pa celo za gospodarstvo, kjer smo kljub objektivnim kazalcem izredno uspešnega razvoja Slovenije še vedno prepričani (to kažejo številne ankete in ocene, ki pa so subjektivne narave), da je razvoj prepočasen, da nismo konkurenčni.

Še nekoliko bolj se je razvnela razprava ob vprašanju, ali sta dve zbornici - Gospodarska zbornica Slovenije s po novem prostovoljnim članstvom ter Obrtna zbornica Slovenije z obveznim članstvom podjetni zbornici. Oba predstavnika teh zbornic - **Mateja Čepin** iz GZS in Pšeničny iz OZS, sta bila seveda prepričana, da je odgovor pozitiven, kljub večinskemu mnenju omizja, da je edino pravilen pristop prostovoljno članstvo in s tem tržana prisila, pa je Pšeničny z zgodovinskimi razlogi, tujo prakso in rezultati vrste anket med članstvom zagovarjal obvezno članstvo.

Podjetna naj bo tudi država

Da je sedanji uspešen razvoj Slovenije tudi posledica sprememb pri državi, ki zmanjšuje davke (davek na plače, davek na dobiček) ter si prizadeva za prijaznejšo državno upravo, je bil prepričan **Bojan Starman**, poslanec državnega zbora in žirovski župan. Zakonodaja se poenostavlja, kar je dobro, odprava nekaterih davčnih olajšav pa je morda res prizadela obrtnike. Opozoril je, da je zelo pomembno poznati zakonodajo in ugotoviti pravi trenutek za pravočasen prehod od samostojnega podjetnika v d.o.o., na zakonodajnem področju pa bodo, kljub nasprotovanju sindikatov, ki da imajo sedaj preveč vetra v krilih, nujne spremembe zakona o delovnih razmerjih.

Znanost še ni v službi podjetništva

Kar precejšen del razprave se je nanašal na vprašanje vloge in pomena znanosti za obrt in podjetništvo. **Marko Lotrič**, lastnik izredno uspešne družbe s področja meril in laboratorijske tehnike, je predstavil svojo izkušnjo, kako so začeli s projektom in o sodelovanju z inštituti. Skupna ocena je seveda bila, da v slovenski obrti in malem podjetništvu manjka znanja in visokih tehnologij, da so inštituti in univerza prebogato financirani iz države, da bi se ukvarjali z aplikativnimi raziskavami ter možnostmi komercializacije znanstvenih dognanj. **Dr. Jaka Vadnjal**, predavatelj in direktor R&R inštituta na GEA Collegeu, je opozoril na mnoge nedorečenosti pri varovanju industrijske lastnine, zaščiti znanja, inovacij, patentov, kar vse je v razvitih državah vir izredno velikih zaslužkov. Enotni so si bili, da tudi v malem podjetništvu potrebujemo vrhunske strokovnjake, pri čemer pa se ne smemo le spraševati, kako kaj narediti, pač pa tudi, kako kaj prodati. Ob zaključku so spregovorili še o izobraževanju in popularizaciji obrti in podjetništva, ki mu je Teden obrti in podjetništva na Loškem vsekakor nekaj prispeval.

Pošta Slovenije je poslovala najbolje

Pošta Slovenije je lani ustvarila za 6,8 milijarde tolarjev čistega dobička, kar je najbolje doslej.

Štefan Žargi

Ljubljana - V četrtek so na Pošti Slovenije predstavili poslovne rezultate za leto 2006, ki so s 6,8 milijarde tolarjev (26,6 milijona evrov) najboljši doslej. Kot je poudaril generalni direktor **Aleš Hauc**, so za 12 odstotkov povečali število storitev, k ugodnim poslovnim rezultatom pa je prispeval dosledni nadzor stroškov in izvajanje racionalizacijskih ukrepov. Najvišje deleže med prihodki še vedno predstavljajo prihodki od pisemskih storitev, prihodki od prenosa direktne pošte, publikacij in prilog ter prihodki od denarnih storitev. Na Pošti Slovenije je bilo konec lanskega leta 6.723 zaposlenih, v letu 2007 pa načrtujejo, da se bo število zaposlenih glede na zastavljene cilje približno enako.

Postati želijo evropski logist

Pošta Slovenije bo postopno začela vstopati tudi na tržišče tovorne logistike in s tem prevzemati vlogo ponudnika celovitih oskrbovalnih verig (skladiščenje, komisioniranje, etiketiranje, pakiranje in distribucija). Pošto Slovenije bodo v naslednjih dveh letih razvili iz poštnega operaterja na raven modernega evropskega logista, kar pomeni, da bomo ob distribuciji manjših kosovnih poštnih pošiljk ponujali tudi globalne logistične storitve, kot jih ponujajo konkurenčni večji poštni operaterji v Evropi in po svetu. Posebno pozornost namenjajo tudi razvoju e-storitev (certifikatska agencija, elektronsko vročanje dokumentov, e-arhiv). Razvila so vso potrebno informacijsko tehnologijo za zagotavljanje storitve varne hrambe dokumentarnega in arhivskega gradiva v digitalni obliki in s tem pristali med najboljšimi ponudniki e-arhiviranja v Sloveniji. Lotila so se tudi prenove aplikacij univerzalnega poštnega okenca, ki zajema glavnino vseh storitev Pošte Slovenije. Za investicije je Pošta Slovenije lani namenila 3 milijarde tolarjev, od tega največ za zgradbe z opremo, transportna sredstva, kapitalske vložke in informacijsko tehnologijo. V letu 2007 bodo za investicije namenili 37.687 tisoč evrov (9 milijard tolarjev) za zagotavljanje potreb tekočega poslovanja ter razvojnih projektov.

Medvode

Praškaste premaze Colorja selijo v Presko

Iz medvoškega Colorja so sporočili, da se je s prvim junijskim dnem začela selitev programa praškastih premazov iz Medvod v novozgrajeni proizvodni obrat v Preski. Proizvodnja na novi lokaciji bi naj stekla že 18. junija. Nov obrat, v katerega se poleg proizvodnje seli tudi vodstvo programa, razvoj in trženje, je velika pridobitev za podjetje in za celotno skupino Helios, katere član je Color. Z gradnjo novega objekta v Preski, ki je velik 3.200 kvadratnih metrov, so začeli pred novim letom. Investicija v novo tovarno, ki je največja Colorjeva naložba v zadnjih 15 letih, znaša okoli 4,5 milijona evrov. Uradno odprtje novega obrata je predvidena po dopustih, ko bo proizvodnja potekala že utečeno. Obstoječe prostore Colorja v Medvodah, kjer so še vedno uprava podjetja, razvoj premazov, komerciala in skupne službe, bodo odprodali. Kot načrtujejo, bodo v naslednjih letih zaradi lažjega obvladovanja poslovnih procesov, opravili preselitev celotnega poslovanja na enotno lokacijo v Presko. **Š. Ž.**

Kranj

Dividende za Savino delnico

V sredo, 30. maja, je bila v Šmartinskem domu v Stražišču 13. skupščina delniške družbe Sava. Kot sporočajo, je bilo prisotnega skoraj 85 odstotkov kapitala in vsi predlagani sklepi uprave in nadzornega sveta so bili sprejeti. Seznanili so se z revidiranim letnim poročilom uprave za leto 2006, revidiranim konsolidiranim letnim poročilom za leto 2006 in pisnim poročilom nadzornega sveta za leto 2006. Sklenili so, da se bilančni dobiček Save po revidirani bilanci stanja konec leta 2006, ki je izkazan v znesku 7,8 milijarde tolarjev uporabi tako, da se lastnikom delnic razdeli 2,80 evra dividende na delnico, preostanek bilančnega dobička po revidiranem letnem obračunu 2006 v znesku 26,9 milijona evrov ostane do nadaljnjega nerazporejen. **Š. Ž.**

hit
universe of fun

Družba Hit išče nove sodelavce ali sodelavke v igralniško-zabaviščnem centru Korona v Kranjski Gori. Razpisujemo prosti delovni mesti:

KUHAR-ICA
- IV. ali V. stopnja izobrazbe, poklic kuhar ali gostinski tehnik
- pogovorno znanje italijanskega jezika

ter

KUHARSKI POMOČNIK-ICA
- II. stopnja izobrazbe

Od kandidatov pričakujemo veselje za delo z ljudmi, prilagodljivost, komunikativnost in osebno urejenost.
Z izbranimi kandidati bomo sklenili delovno razmerje.
Vabimo vse, ki vas delo zanima, da pisno vlogo z življenjepisom in z dokazili o izpolnjevanju pogojev pošljite do vključno 26. 6. 2007 na naslov:

Hit, d. d., Nova Gorica
Razvoj kadrov
Delpinova 7a
5000 Nova Gorica

LJUDSKA UNIVERZA KRANJ
Center za izobraževanje in kulturo
www.lu-kranj.si ☎ 280 48 00

EKONOMSKA FAKULTETA LJUBLJANA
v sodelovanju z LJUDSKO UNIVERZO KRANJ
organizira INFORMATIVNI DAN
za program VISOKE POSLOVNE ŠOLE
Smeri:
- TURIZEM
- MEDNARODNO POSLOVANJE
- MANAGEMENT
- PODJETNIŠTVO
- RAČUNOVODSTVO

v ČETRTEK, 21. 6. 2007, ob 17. uri
v prostorih Ljudske univerze Kranj,
Cesta Staneta Žagarja 1

Ekonomska fakulteta Ljubljana je edina v Sloveniji z mednarodno akreditacijo EQUIS, ki potrjuje mednarodne standarde kvalitete študija.

Izberite študij, ki zagotavlja kvaliteto!

VABLJENI

Nevarne hrastove gosenice

V nekaterih gorenjskih gozdovih so se pojavile gosenice hrastovega sprevodnega prelca.

MATJAŽ GREGORIČ

Kranj - Iz centrale enote Zavoda za gozdove sporočajo, da so se na območju Gorenjske maja in junija na hrastih pojavile dlakave gosenice, ki pri ljudeh, s katerimi pridejo v kontakt, povzročajo srbečico in pordelost kože, v težjih primerih pa tudi težave pri dihanju. Gre za gosenice hrastovega sprevodnega prelca. Čez dan se zadržujejo v gnezdih, ki so obdana z rahlim zapredkom tankih srebrnkastih niti. Ponoči se gosenice odpravljajo na žrtje v krošnje, kjer uničujejo listje in popke. V zgodnjih jutranjih urah se vračajo v gnezda. Po drevesu in po tleh se gibljejo v koloni po ena, v značilnih "procesijah", če pa jih je veliko, so razvrščene v več vrst. Pri pohodu sproti predejo nitke, ki se oprijemajo na drevo. Gosenice prelcev so nevarne za ljudi, saj drobne ožigalne dlačice ob dotiku s človeško kožo povzročajo vnetje s srbečico, to je gosenični dermatitis ali lepidopterizem. Posebno občutljivi so otroci in starejši ljudje. V Zavodu za gozdove svetujejo izogibanje vsakršnemu stiku z gosenicami in njihovimi ostanki. Če se gibljemo v bližin dreves, napadenih z gosenicami, si zavarujmo kožo (dolgi rokavi, hlače), dihala in oči. Pri hujših oblikah goseničnega dermatitisa in pri težavah z dihanjem poiščite zdravniško pomoč.

Gorenjske krave pobrale slavo

Četrta državna razstava govedi črno-bele pasme je po pol stoletja potekala v središču Ljubljane. Največ nagrad za krave gorenjskih rejcev.

MATJAŽ GREGORIČ

Ljubljana - Z željo, da bi kmetijstvo približali prebivalcem prestolnice, je Društvo rejcev govedi črno-bele pasme v Sloveniji v sodelovanju s kmetijsko gozdarvenije **Peter Vrisk** in dodal, da živinoreja predstavlja kar 70 odstotkov slovenskega kmetijstva in da moramo tisto v čemer smo dobri, ohranjati.

Na razstavo so rejci prignali 74 elitnih krav in pleiz Nizozemske, ki slovi kot eden najboljših ocenjevalcev za črno-belo pasmo na svetu, je imel težko delo tudi pri ocenjevanju brejih telic, prevesnic, krav v drugi laktaciji in starejših krav. Tudi tukaj sta največ pri-

Na razstavi so bili predstavljeni tudi telički vseh pasem, to je lisaste, rjave, črnobele, cikaste, šarole, limuzin in belgijsko plave pasme. Poleg tega bodo predstavljene tudi druge vrste domačih živali s poudarkom na avto-

Razstava govedi črno-bele pasme je na Gospodarsko razstavišče privabila številne obiskovalce, največ priznanj pa so dobile gorenjske krave in njihovi rejci, med njimi tudi Tomaž Mis in Anton Dolenc. / Foto: Tina Dokl

skimi zavodi Ptuj, Celje, Kranj, Ljubljana, Novo mesto in Nova Gorica, ter ob pomoči Kmetijskega inštituta Slovenije in Biotehniško fakulteto četrto državno razstavo organiziralo na Gospodarskem razstavišču v Ljubljani. "Črno-bela pasma je v zadnjih letih precej napredovala in slovenski rejci so v koraku z Evropo," je v uvodnem pozdravu poudaril predsednik Kmetijsko gozdarske zbornice Slomenskih telic črno-bele pasme iz 48 čred iz vse Slovenije. Kako dobre so njihove krave, najbolje ponazori podatek, da jih je na tokratni razstavi kar 25 dobilo priznanja za življenjsko mlečnost nad 100.000 kilogramov mleka. Med nagrajenkami je bilo kar 16 krav gorenjskih rejcev, največ sta jih imela rejca **Tomaž Mis** iz Zavrha pod Šmarno goro in **Anton Dolenc** iz Vrbenj. Ocenjevalec **Arie Harnoen** znanj pobrala Anton Dolenc in Tomaž Mis. Posebej za to razstavo sta bili pripravljeni dve skupini prvesnic, ki so potomke bikov Jamnika in Hunta, oba sta rezultat slovenske selekcije. Med temi živalmi je bilo kar šest potomk po biku Oksiju 130900 od tega so bile kar tri nagrajene z zvonci. Poleg vseh nagrajenih živali, je tudi bik Oksi nagrajen kar s tremi zvonci in je bil zmagovalec te razstave.

htonih pasmah domačih živali, kot so ovce, koze, prašiči, osli, konji in čebele. Ta del razstave je bil pripravljen posebej za šolarje osnovnih šol in otroke iz ljubljanskih otroških vrtcev, kis tudi izbrali najlepšega telička. Posebno čast si je zaslužila tudi krava Cika rejke Alenke Leben iz Zgornje Kungote, ki so jo obiskovalci izbrali za miss razstave, častni zvonec pa ji je podelil ljubljanski župan **Zoran Janković**.

Kmetje treh dežel v Strahinju

Drugo srečanje slovenskih kmetov iz Avstrije, Italije in Slovenije je gostila občina Naklo.

STOJAN SAJE

Strahinj - V nedeljo je potekalo drugo srečanje slovenskih kmetov treh dežel, ki so ga pripravili Kmetijsko gozdarska zbornica Slovenije, Občina Naklo in Biotehniški center Naklo. Dopoldan so bili gostje pri maši v cerkvi sv. Petra v Naklem. Sledil je ogled Biotehniškega centra v Strahinju, kjer je bila po kosilu slovesnost. V kulturnem sporedu so sodelovali pevci z Breznice, Polonca Toman na citrah, folklorna skupina DU Naklo in dijaki domače šole.

Zbrane je pozdravil župan Občine Naklo **Janez Štular**. Ob predstavitvi občine je poudaril, da je kljub majhnosti razvito tudi kmetijstvo. Predsednik KGZ Slovenije **Peter Vrisk** je izpostavil potrebo po razvijanju dopolnilnih dejavnosti na naših

V Strahinju so se kmetom iz treh dežel pridružili ugledni gostje.

kmetijah. Kot je dejal, se zbornica in kmetijsko ministrstvo že pripravljata na predsedovanje EU. Več pozornosti bodo namenili tudi stikom z zamejstvom. Predsednik Skupnosti južno koroških kmetov **Štefan Domej** je izrazil željo po širšem sodelovanju med kmetijskimi šolami. Obenem je povabil Slovence na Kmečki praznik 29. julija 2007 v Šentprimož v Podjuni. Tajnik Slovenske kmečke zveze iz Trsta **Edi Bukavec** je ugotovil, da kmetijstvo lahko prispeva k ohranitvi teritorija in manjšine na njem. On je obvestil zbrane, da bodo v Benečiji veseli obiska iz Slovenije ob prazniku kostanja oktobra letos. Misli gosta je dopolnil predsednik Državnega sveta RS **Janez Sušnik**. Zavzel se je za napredek kmetijstva in enakovredno vrednotenje poklica kmeta, če hočemo ohraniti podeželje. Pohvalil je šolo, ki vzgaja mladi rod za delo v kmetijstvu. Kot je priporočil **Bojan Homan** iz državnega odbora za kmetijstvo, je treba pomagati šoli pri pridobitvi statusa kmetijske gimnazije. **Branko Ravnik** iz direktorata za kmetijstvo je zagotovil, da bo ministrstvo še naprej podpiralo tudi sodelovanje z zamejstvom. Za pomoč pri organizaciji letošnjega srečanja in udeležbo se je vsem zahvalil **Janez Šebat** iz Smokuča.

HALO - HALO GORENJSKI GLAS
telefon: 04 201 42 00

Naročila za objavo sprejemamo po telefonu 04/201-42-00, faksu 04/201-42-13 ali osebno na Zoisovi 1 v Kranju oz. po pošti - do ponedeljka in četrtka do 11.00 ure! Cena oglasov in ponudb v rubriki: izredno ugodna.

JANEZ ROZMAN S.P. - ROZMAN BUS, LANCOVO 91, 4240 RADOVLJICA, TEL.: 04/53 15 249, FAX: 04/53 04 230
MADŽARSKE TOPLICE 30. 6 do 3. 7., 9. 8. - 12. 8., 23. 8 - 26. 8.; **PELJEŠAC - MORJE** 21. 7. do 28. 7., 17. 9. do 24. 9.; **GARDALAND - AQUAPARADISE** 25. 6.

OBVESTILA O DOGODKIH OBJAVLJAMO V RUBRIKI GLASOV KAŽIPOT BREZPLAČNO SAMO ENKRAT.

PRIREDITVE

Predstavitev Generatorja knjig
Kranj - Danes ob 19.30 bo v Splošnem oddelku Osrednje knjižnice Kranj svoj roman z naslovom Generator knjig predstavila Nataša Vrbančič Kopač.

V Mladinskem centru Jesenice
Jesenice - Mladinski center Jesenice vabi na delavnico spoznavanja didžariduja, instrumenta avstralskih domorodcev, danes ob 16. uri na dvorišču Mladinskega centra Jesenice, kjer bo ob 16. uri tudi zadnjič potekala delavnica vozlanja zapestnic prijateljstva. Jutri bodo na igrišču na Blejski Dobravi potekale športne animacijske igre za najmlajše ter delavnice. Učenje tujih jezikov z računalnikom bo v četrtek, 21. junija, ob 16. uri v računalniški učilnici.

Viharnik na razpotju časa
Kranj - Društvo upokojencev Kranj vabi na večer z avtorjem knjige Viharnik na razpotju časa Radovanom Hrastom, ki bo v petek, 22. junija, ob 17. uri v dvoranici društva na Tomšičevi 4.

Klovnijada 2007
Kranj - V okviru prireditev za otroke Klovnijada 2007 bo v petek, 22. junija, ob 17. uri delavnica Poslikava klovenčkov, ob 18. uri klovnovska predstava Klovnek Ludek, ob 18.30 pa delavnica Klovni letijo v nebo.

V Mladinskem centru Tržič
Tržič - Danes ob 14. uri bodo v Mladinskem centru Tržič potekale Družabne igre, jutri bo ob 15. uri kuharska delavnica, v četrtek, 21. junija, bo ob 14. uri ustvarjalna delavnica.

Srečanje članov društva slepih in slabovidnih
Tržič - V četrtek, 21. junija, se bo ob 15. uri v prostorih Knjižnice dr. Toneta Pretnarja začelo srečanje članov društva slepih in slabovidnih.

IZLETI

Na srečanje upokojencev Slovenije
V četrtek, 28. junija, bo na Snežnem stadionu pod Pohorjem potekalo Srečanje upokojencev Slovenije, na katero vabijo tudi naslednja društva upokojencev:

Kranj - Odhodi avtobusov bodo ob 7. uri izpred Creine. Prijave z vplačili sprejemajo v društveni pisarni do zasedbe avtobusov.

Žirovnica - Vse dodatne informacije boste dobili ob prijavi, ki jih sprejemajo vsak četrtek od 10. do 12. ure v društveni pisarni ali po tel.: 580 13 04.

Škofja Loka - Odhod avtobusa bo ob 7. uri izpred avtobusne postaje v Škofji Loki. Prijave sprejemajo v pisarni društva vsako sredo in petek od 8. do 12. ure. Ostale informacije dobite v DU.

Šenčur - Prijave sprejemajo v pisarni društva in pri poverjenikih.

Naklo - Zanimanja je veliko, zato pohitite s prijavami.

Žabnica - Odhod avtobusa ob 6. uri izpred vseh avtobusnih postaj od Virmaš proti Kranju. Vpisovanje od 14. do 16. ure po telefonu 2311 932.

Špik Hude police
Kranj - Planinsko društvo Kranj vabi v soboto, 23. junija, na izlet na Špik Hude police v Italiji. Prijave v pisarni PD Kranj, do četrtka, 21. junija.

V Mežiško dolino
Jesenice - Medobčinsko društvo invalidov Jesenice obvešča člane, da sprejemajo prijave za enodnevni izlet v Mežiško dolino - Ravne na Koroškem, ki bo v soboto, 23. junija. Prijave z vplačili do zasedbe avtobusa sprejemajo v pisarni društva na Mencingerjevi 1 na Jesenicah v času uradnih ur, v torek od 16. do 18. in v petek od 10. do 12. ure.

Na Dobrač
Radovljica - Planinsko društvo Radovljica organizira 23. junija vzpon na Dobrač (2.167 m) v Avstriji. Prijave in informacije v sredo in četrtek od 18. do 19.30 po tel.: 531 55 44 ali 031/345 209.

DU Naklo vabi
Naklo - Društvo upokojencev Naklo organizira 25. junija v okviru občinskega praznika kolesarjenje po občini Naklo. Zbirališče bo ob 8.30 za gasilskim domom v Naklem.

Na Ciprnik
Šenčur - Turistično društvo Šenčur organizira v ponedeljek, 25. junija, planinski izlet na Ciprnik (1746 m) Planica-Ciprnik-Vitranc-Kranjska Gora. Informacije in prijave zbira do sobote, 23. junija, Franci Erzin, tel. 041/875-812

Na Ermanovec
Kranj - Društvo diabetikov Kranj vabi člani na planinski pohod na Ermanovec (1026 m) v soboto, 23. junija, ki ga organizira Društvo diabetikov Škofja Loka. Prijave sprejemajo v društvenih prostorih ali po tel. 202-83-10 in tel. 031/485-490 Ivan. Prijave za DD Škofja Loka po tel. 031/472-125 Marija Mančevski do četrtka, 21. junija.

Na Prisank
Gozd Martuljek - Planinsko društvo Gozd Martuljk vabi člane v okviru Slavkovega memoriala v nedeljo, 24. junija, na pohod na Prisank. Prijave zbirajo do petka, 22. junija, po tel. 031/532 963, dodatne informacije pa dobite pri Majdi po tel. 051/336 635.

Olševo-Potočka zijalka-Govca
Žirovnica - Planinsko društvo Žirovnica prireja v soboto, 23. junija, izlet na Olševo (Železna Kapla-Vrata (naravna okna)-Potočka zijalka-Govca 1929 m). Prijave do četrtka na tel. 041/582 115 (Tone).

▶ 21.stran

Gorenjski Glas **Uradni vestnik Gorenjske**

LETO: XL | 19. junija 2007 | Številka 18

OBČINA ŠENČUR

OBČINA ŠENČUR, KRANJSKA CESTA 11, 4208 ŠENČUR

Na podlagi 9. člena Zakona o financiranju občin (Uradni list RS, št. 123/06), 21. člena Zakona o lokalni samoupravi (Uradni list RS, št. 100/05 - uradno prečiščeno besedilo in št. 21/06 - odločba US), 17. člena Zakona o prekrških (Uradni list RS, št. 70/06 - uradno prečiščeno besedilo in 115/06), ter 13. in 14. člena Statuta občine Šenčur (UVG, št. 9/04 in 25/06) je občinski svet občine Šenčur na 06. seji, dne 30. 05. 2007 sprejel

ODLOK
O OBČINSKIH TAKSAH V OBČINI ŠENČUR

I. TEMELJNE DOLOČBE

1. člen

S tem odlokom se določi obveznost plačevanja občinske takse na območju občine Šenčur, vrsto in višino takse, zavezance za plačilo takse ter postopek odmere, obračuna in plačila takse.

2. člen

V občini Šenčur se plačujejo občinske takse za naslednje predmete in storitve:
- uporabo javnih površin za prirejanje razstav in zabavnih prireditev;
- oglaševanje na javnih mestih;
- parkiranje na javnih površinah;
- uporabo javnega prostora za kampiranje;
- druge zadeve, če tako določa zakon.

Plačilo občinske takse za dejavnosti iz prvega odstavka tega člena se ne zahteva, če je to za posamezne primere z zakonom prepovedano, ali je predpisan ali s pogodbo dogovorjen drug način plačila.

3. člen

Za javna mesta in javne prostore po tem odloku štejejo javne površine, površine ali objekti, ki spadajo v grajeno javno dobro ter površine v lasti občine Šenčur, ki so namenjene splošni javni rabi.

Javne površine po tem odloku so javne površine, katerih raba je pod enakimi pogoji namenjena vsem in so opredeljene kot takšne po predpisih o urejanju prostora in graditvi objektov, površine ali objekti, ki spadajo v grajeno javno dobro ter površine v lasti občine Šenčur, ki so namenjene splošni javni rabi.

4. člen

Takse se določajo v točkah.

Višina občinske takse za posamezne taksne predmete in storitve ter taksne oprostitve so v obliki točkovnega sistema določene v taksni tarifi, ki je sestavni del tega odloka.

Taksa se plača po vrednosti točke na dan odmere.

Z dnem uveljavitve odloka o občinskih taksah v občini Šenčur znaša vrednost točke taksnih tarif 0,0596 EUR.
Višina točke za obračun občinskih taks se vsako leto valorizira v skladu s kumulativnim koeficientom rasti cen življenjskih potrebščin, ki ga ugotovi in objavi Statistični urad Republike Slovenije.

II. TAKSNI ZAVEZANCI

5. člen

Taksni zavezanec za plačilo občinske takse je pravna oseba ali posameznik, ki uporablja predmete ali izvaja storitve, za katere so s tem odlokom določene takse (v nadaljevanju: taksni zavezanec).

Če ni mogoče ugotoviti uporabnika, je taksni zavezanec lastnik taksnega predmeta.

6. člen

Taksni zavezanci si morajo pred postavitvijo taksnega predmeta ali izvajanjem storitve na javni površini pridobiti dovoljenje oziroma soglasje pristojnega občinskega organa za vse taksne predmete, ki fizično posegajo na javno površino, so postavljeni na javnih napravah ali objektih, ali karkoli vplivajo na promet.

Taksni zavezanci so dolžni vsako spremembo taksnega predmeta ali izvajanje storitve oziroma spremembo zavezanca prijaviti pristojnemu občinskemu organu v roku 15 dni od nastale spremembe.

Taksnih predmetov ali izvajanje storitev, za katere je potrebno dovoljenje ali soglasje iz prvega odstavka tega člena, ni dovoljeno spreminjati brez dovoljenja pristojnega občinskega organa.

7. člen

Občinske takse ne plačujejo državni ter občinski organi, krajevne in vaške skupnosti v občini Šenčur ter javna podjetja in javni zavodi, katerih ustanovitelj ali soustanovitelj je občina Šenčur.

Glede na namen se občinska taksa ne plačuje za kulturne, športne in humanitarne prireditve, prireditve, ki jih organizirajo društva, ustanovljena v javnem interesu s sedežem v občini Šenčur in prireditev nima pridobitnega namena. Taksa se ne plačuje za objave političnih strank, neodvisnih kandidatov in skupin neodvisnih kandidatov v predvolilnem obdobju.

Poleg oprostitev iz taksne tarife tega odloka lahko župan oprosti posamezne taksne zavezance plačila takse, kadar gre za prireditev ali dejavnost, ki je posebnega pomena za razvoj turizma, kulture ali športa v občini Šenčur.

Župan lahko oprosti taksnega zavezanca plačila občinske takse, če gre za taksne predmete v zvezi:
- s prireditvami in aktivnostmi širšega promocijskega pomena, ki promovirajo občino Šenčur in so sofinancirane s strani občine Šenčur, pod pogojem, da se ne financirajo s strani udeležencev prireditve;
- s prireditvami in promocijami, ki jih organizira občina Šenčur, krajevne in vaške skupnosti, državna ter javna podjetja, katerih ustanovitelj ali soustanovitelj je občina Šenčur;
- s prireditvami in aktivnostmi humanitarnih organizacij in društev.

III. ODMERA OBČINSKIH TAKS

8. člen

Občinske takse plačujejo zavezanci po pogojih izdanega dovoljenja, katerega na podlagi določb odloka o postavitvi neprometnih in reklamnih znakov ter oglaševanju v občini Šenčur oziroma drugih veljavnih predpisov občine, izda pristojni organ občine Šenčur.

Taksna obveznost nastane z dnem veljavnosti dovoljenja iz prejšnjega odstavka tega člena in preneha s prenehanjem njegove veljavnosti.

9. člen

Kot osnova za obračun takse se upošteva vrednost točke, ki velja na dan obračuna in podatki o velikosti taksnega predmeta in čas trajanja, določeni v drugem odstavku 4. člena tega odloka.

10. člen

Takse so določene v dnevnih in letnih zneskih za posamezne taksne predmete.

Taksna obveznost v primerih, ko je taksa določena v letnem znesku, nastane z dnem namestitve taksnega predmeta oziroma pričetkom uporabe, preneha pa s potekom meseca, v katerem je zavezanec pisno obvestil pristojni občinski organ o odstranitvi taksnega predmeta oziroma prenehanju njegove uporabe ali z dnem odstranitve taksnega predmeta, ter s potekom dneva zadnje uporabe taksnega predmeta, če je taksa določena v dnevih.

Okoliščina, zaradi katere taksnega predmeta zavezanec začasno ni mogel uporabljati, ne vpliva na taksno obveznost.

11. člen

Taksni zavezanec je dolžan nastanek taksne obveznosti prijaviti pristojnemu občinskemu organu pred začetkom uporabe oziroma namestitve taksnega predmeta, prenehanje pa z dnem odstranitve oziroma uporabe le-tega.

Prijava taksne obveznosti mora vsebovati: podatke o zavezancu, čas in kraj uporabe oziroma namestitve taksnega predmeta (površina, število ipd.). Za prijavo taksne obveznosti šteje tudi vloga za pridobitev dovoljenja za uporabo javnih površin.

Taksni zavezanec je dolžan pristojnemu občinskemu organu prijaviti vsako spremembo, ki bi lahko vplivala na obračun občinske takse.

Če taksni zavezanec ne prijavi taksne obveznosti in vsake spremembe o taksnih predmetih, se odmeri občinska taksa po evidencah taksnih predmetov v istem koledarskem letu za tekoče leto ali podatkih, ugotovljenih s strani službe pristojnega organa občine.

12. člen

Takso odmerja pristojni organ občine Šenčur. Za zapadle in neplačane občinske takse po dokončnosti odločb, se zaračunavajo zakonite zamudne obresti.

Občinske takse plačujejo zavezanci vnaprej, če ni v tem odloku ali tarifi občinskih taks drugače določeno. Taksnemu zavezanci se plačilo odmeri z odločbo občinske uprave občine Šenčur. Osnova za odmero občinske takse so podatki, pridobljeni na podlagi prijav zavezancev, izdanih dovoljenj pristojnih organov, prijav inšpekcijskih služb ter prijave službe komunalnega nadzora.
Taksni zavezanec je dolžan takso plačati v 15 dneh od dokončnosti odločbe. O plačilu občinske takse se taksnemu zavezancu na njegovo zahtevo izda ustrezno potrdilo.

13. člen

Občinska taksa za uporabo javnih površin po tem odloku se odmeri hkrati z izdajo dovoljenja za posebno uporabo javne površine. V primeru, kadar je predmet uporabe površina v lasti občine Šenčur, ki je namenjena splošni javni rabi, se izda dovoljenje in odmeri občinska taksa, kadar so taksni predmeti začasne narave ali gre za postavitev letnega gostinskega vrta.

14. člen

Občinska taksa za letne vrtove se odmeri vnaprej za število dni, v katerih bo letni vrt postavljen. Taksni zavezanec ne more uveljavljati za preteklo obdobje morebitnih deževnih dni ali dni slabega vremena, v katerih javne površine ni uporabljal. Lahko pa taksni zavezanec določene dni v terminu postavitve letnega vrta vnaprej izvzame iz uporabe, ob pogoju, da se v teh dneh vsi elementi letnega vrta popolnoma odstranijo in se javna površina v teh dneh vzpostavi v prvotno stanje.

15. člen

Občinske takse po tem odloku so prihodek občinskega proračuna in se porabijo namensko za vzdrževanje javnih površin v občini.

ZAVOD RS ZA ZAPOSLOVANJE - PROSTA DELOVNA MESTA NA GORENJSKEM (m/ž)

POMOČNIK DEL
19.6.07; ČISTOČA, LJUBLJANSKA 12 F, TRZIN
22.6.07; ISS SERVISSYSTEM, GOSPOSVETSKA 4, LJUBLJANA
26.6.07; ISS SERVISSYSTEM, PTUJSKA 95, MARIBOR
19.6.07; LEPENKA, SLAP 8, TRŽIČ
14.7.07; QUICK INŽINIRING, PREDMOST 22, POLJANE NAD ŠK. LOKO
20.6.07; ANDREJA PODPEČAN, L. HROVATA 9, KRANJ
22.6.07; KREK RIBNO, SAVSKA 35, BLED
22.6.07; MANPOWER, KOROŠKA 14, KRANJ
20.6.07; MIRAN ANŽIČ, MLADINSKA 2, KRANJ
28.6.07; NERMIN MAHMUTOVIČ, RIBENSKA 30, BLED
27.6.07; OGREX, PODREČA 5, MAVČIČE
18.7.07; PETAL PEČNIK, STRAHINJ 31, NAKLO
14.7.07; PETERLIN, DOBJE 3, POLJANE NAD ŠK. LOKO
20.6.07; VASKA MIŠKOVA, POLICA 22, NAKLO
26.6.07; EGP ŠK. LOKA, KIDRIČEVA 82, ŠK. LOKA
19.6.07; I.S.S., KOROŠKA 53 C, KRANJ
23.6.07; KUIRALT ELIZABETA, TRBOJE 39, KRANJ
7.7.07; MARINKA ZORČIČ, GORENJSKA 39, BLED
29.6.07; MARKO ROBIČ, ZG. RUTE 51, GOZD MARTULJEK
22.6.07; MATEJA, FRANKOVO NAS. 8, ŠK. LOKA
22.6.07; NATAN, SAVSKA 34, KRANJ
22.6.07; PEKARNA ŽEVNIK, LJUBLJANSKA 36 A, KRANJ
19.6.07; PROSEN COM, SP. DUPLJE 8, DUPLJE
20.6.07; PRIMOŽ KAŠTRUN, SREDNJA VAS 17, ŠENČUR
19.6.07; SANOVA, M. VADNOVA 1, KRANJ
22.6.07; SAMINS, SP. GORJE 153 A, ZG. GORJE
27.6.07; VIGOS, CELOVŠKA 150, LJUBLJANA
POM. PLANM. KARLEC; 14.7.07; QUICK INŽ., PREDMOST 22, POLJANE NAD ŠK. LOKO
ZIDAR ZA ZID. IN OMET; 19.6.07; CP KRANJ, JEZERSKA 20, KRANJ
VZDRŽEVALEC CEST; 22.6.07; CP KRANJ, JEZERSKA 20, KRANJ
KUHARSKI POM.
19.6.07; MILOŠIČ MILAN, ZG. JEZERSKO 125 A, ZG. JEZERSKO
19.6.07; JGZ BRDO, PREDOSLJE 39, KRANJ
MLAJŠA POKL. UZDM. (DO 2 LET); 25.6.07; POLYCOM ŠK. LOKA, POLJANE 76, POLJANE NAD ŠK. LOKO
LESAR; 19.6.07; SANOVA, M. VADNOVA 1, KRANJ
STROJNI LIHAR; 30.6.07; LIBER, KOPALIŠKA 15 A, ŠK. LOKA
MLAJŠA POKL. UZDM. (DO 3 LET); 29.6.07; MIKLAVŽ ZORNIK, POT NA LISICE 17, BLED
ŽIVNOKLJUČ; 22.6.07; KŽK, D.O.O., KRANJSKA 29, ŠENČUR
SLAŠČIČAR; 19.6.07; G & P HOTELI BLED, CANKARJEVA 6, BLED
MIZAR
22.6.07; JELOVICA, SESTRANSKA VAS 20, GORENJA VAS
22.6.07; JELOVICA, HRIB 1, PREDOVOR
22.6.07; JELOVICA, KIDRIČEVA 58, ŠK. LOKA
19.6.07; ŠANING INTERN., M. VADNOVA 1, KRANJ
19.6.07; ŠANOVA, M. VADNOVA 1, KRANJ
KLJUČAVNIČAR
23.6.07; HIDMETAL - EKO, SLOVENSKA 14, CERKLJE
18.7.07; KOVINC, LAHOVČE 87, CERKLJE
OBLIK. KOVIN
20.6.07; KOPLA, KIDRIČEVA 75, ŠK. LOKA
11.7.07; MIROSLAV MARČETA, RETEČE 46, ŠK. LOKA
ORODJAR; 20.6.07; ISKRA MIS, LJUBLJANSKA 24 A, KRANJ
AVTOKLJUČAR; 3.8.07; AVTOTRI KRANJ, RUPA 38, KRANJ
MONTER VODOV. NAPRAV; 23.6.07; MENAD MILAKOVIČ, PREBAČEVO 1, KRANJ
STROJNIK; 18.7.07; PETAL PEČNIK, STRAHINJ 31, NAKLO
AVTOMEHANIK
4.7.07; SODNIKAR NIKO, PREČNA 24, KRANJ
14.7.07; QUICK INŽINIRING, PREDMOST 22, POLJANE NAD ŠK. LOKO
ŠIVILJA
22.6.07; ČEBAŠEK IRENA IN DRUGI, PODREČA 7, MAVČIČE
14.7.07; N KRAT N, D.O.O., UL. PRVOBORCEV 25, LJUBLJANA

FRIZER
27.6.07; BOŠTJAN ŠINKOVEC, C. TALCEV 6 A, ŠK. LOKA
19.6.07; OLKA SATLER, OLDHAMSKA 14, KRANJ
25.6.07; RENATA PETERKA, S. ŽAGARJA 69, KRANJ
STROJNIK TOM; 22.6.07; DRAGO, D.O.O., SAVSKA LOKA 70, KRANJ
PEČAR; 23.6.07; MENAD MILAKOVIČ, PREBAČEVO 1, KRANJ
POLAGALEC PODOV IN TLAKOV; 19.6.07; DILCA, D.O.O., GM-LEDINŠKA 128, KRANJ
VOZNIK / AVTOMEHANIK
14.7.07; KA.-SI, D.O.O., LANGUSOVA 24, RADOVLJICA
23.6.07; JOVANOVIČ DRAGO, PARTIZANSKA 48, KRANJ
4.7.07; SODNIKAR NIKO, PREČNA 24, KRANJ
VOZNIK AVTOBUSA; 4.7.07; METEOR CERKLJE, STARA C. 1, CERKLJE
PRODAJALEC
22.6.07; BOJAN PRAPROTNIK, FRANKOVO NAS. 67, ŠK. LOKA
26.6.07; ATEKSTIL, PODSMREKA 5 A, DOBROVA
19.6.07; LABOD NOVO MESTO, SEIDLOVA 35, NOVO MESTO
25.6.07; MONICOLOR, DRAŽGOŠKA 2, KRANJ
19.6.07; PEKARNA ŽEVNIK, LJUBLJANSKA 36 A, KRANJ
22.6.07; TRENKWALDER, LESKOŠKOVA 9 E, LJUBLJANA
7.7.07; RESMAN PLUS, GORENJSKA 38, NAKLO
KURIR
27.6.07; ARESS, D.O.O., LINHARTOVA 38, LJUBLJANA
19.6.07; HASIPI IN SOLASTNIK D.N.O., TITOVA 33, JESENICE
22.6.07; JANEZ HROVAT S.P., BOROVŠKA 61, KR. GORA
19.6.07; JGZ BRDO, PREDOSLJE 39, KRANJ
29.6.07; MARKO ROBIČ S.P., ZG. RUTE 51, GOZD MARTULJEK
22.6.07; MATEJA, D.O.O., FRANKOVO NAS. 8, ŠK. LOKA
22.6.07; OŠ F.S. FINŽGARJA, BEGUNJSKA 7, LESCE
22.6.07; OŠ F. PREŠERNA, PODR. KOKRICA, C. NA BRDO 45 A, KRANJ
22.6.07; STANISLAVA JENKO S.P., SELO 17, ŽIROVNICA
NATAKAR
19.6.07; DAR TAR ALP, D.O.O., KOROŠKA 8, KR. GORA
22.6.07; JANEZ HROVAT S.P., BOROVŠKA 61, KR. GORA
19.6.07; MARJETA ŽANKO S.P., HRASTJE 52, KRANJ
22.6.07; SAŠA RIFL S.P., NA GRČU 23, MARIBOR
SREDNJA POKL. UZDM.
22.6.07; ADECCO H.R., D.O.O., TRDINOVA 9, LJUBLJANA
19.6.07; AERODROM LJUBLJANA, D.D., ZG. BRNIK 130 A, BRNIK
21.6.07; AXENT, D.O.O., PRISTANIŠKA 3, KOPER
14.7.07; KDU ŠPED, D.O.O., SAVSKA 22, KRANJ
29.6.07; MIKLAVŽ ZORNIK S.P., POT NA LISICE 17, BLED
23.6.07; QUICK INŽINIRING, D.O.O., PREDMOST 22, POLJANE NAD ŠK. LOKO
26.6.07; RIVAL - VTS, D.O.O., OB ŽELEZNICI 18, LJUBLJANA
LESARSKO TEHNIK
6.8.07; JURIJ ZUPANČ S.P., DOLENJA VAS 70, SELCA
19.6.07; SANOVA, D.O.O., M. VADNOVA 1, KRANJ
STROJNI TEHNIK
26.6.07; ALPINA, D.D., STRUJARSKA 2, ŽIRI
4.7.07; FRANC LUZNAR S.P., PINTARJEVA 12, KRANJ
14.7.07; INTEC MKD, D.O.O., LJUBLJANSKA 24 A, KRANJ
22.6.07; MIKRO S, D.O.O., KOROŠKA 92, TRŽIČ
ELEKTROTEHNIK; 26.6.07; RIVAL - VTS, D.O.O., OB ŽELEZNICI 18, LJUBLJANA
GRAFIČNI TEHNIK; 22.6.07; GORENJSKI TISK, D.D., M. VADNOVA 6, KRANJ
GEODETSKI TEHNIK; 11.7.07; ADACTA ŠK. LOKA, D.O.O., HAFNERJEVO NAS. 90, ŠK. LOKA
GOSTINSKO TURISTIČNI TEHNIK; 11.7.07; KREK RIBNO, D.O.O., SAVSKA 35, BLED
TEHNIK KONFEKCIJE; 19.6.07; JGZ BRDO, PREDOSLJE 39, KRANJ
EKONOMSKI TEHNIK
22.6.07; ADRIATIC SLOVENICA, D.D., LJUBLJANSKA 3 A, KOPER
22.6.07; BUVARD, D.O.O., ŠMARTINSKA 152, LJUBLJANA
29.6.07; MIKLAVŽ ZORNIK S.P., POT NA LISICE 17, BLED

VARUH PREDŠOLSKIH OTROK
19.6.07; OŠ F. PREŠERNA, VVO KOKRICA, C. NA BRDO 45 A, KRANJ
19.6.07; OŠ J. VANDOTA, KOROŠKA 12, KR. GORA
SREDNJA STROK. ALI SPL. IZOBRAZBA
19.6.07; AERODROM LJUBLJANA, D.D., ZG. BRNIK 130 A, BRNIK
26.6.07; INFRASTRUKTURA BLED, D.O.O., REČIŠKA 2, BLED
29.6.07; JOKAL, D.O.O., DUNAJSKA 47, LJUBLJANA
29.6.07; KOSEC, D.O.O., ŠUŠCEVA 27, KRANJ
23.6.07; QUICK INŽINIRING, D.O.O., PREDMOST 22, POLJANE NAD ŠK. LOKO
INŽ. LESARSTVA; 14.7.07; DIMPEX LESNOGOBEL, STROJI, D.O.O., ZG. BITNJE 284, ŽABNICA
INŽ. STROJNIŠTVA; 29.6.07; WEBER, D.O.O., STARA LOKA 36, ŠK. LOKA
INŽ. GRADBENIŠTVA; 11.7.07; ADACTA ŠK. LOKA, D.O.O., HAFNERJEVO NAS. 90, ŠK. LOKA
POSLOVNI SEKRETAR; 22.6.07; SAT CONTROL, D.O.O., POŽEMIK 10, CERKLJE
VZGOJITELJ PREDŠOLSKIH OTROK; 19.6.07; OŠ J. VANDOTA, KOROŠKA 12, KR. GORA
VIŠJA STROK. IZOBRAZBA; 19.6.07; GALTEKS, D.O.O., KEJŽARJEVA 9, JESENICE
DIPL. INŽ. LESARSTVA; 22.7.07; JURIJ ZUPANČ S.P., DOLENJA VAS 70, SELCA
UNIV. DIPL. INŽ. RAČ. IN INFORMATIKE; 3.8.07; IPLUS, D.O.O., KIDRIČEVA 75, ŠK. LOKA
DIPL. INŽ. LABORAT. BIOMEDICINE; 22.6.07; KOPA GOLNIK, GOLNIK 36, GOLNIK
DIPL. INŽ. TEHNOL. PROMETA; 22.6.07; ALPE TRANSPORT, D.O.O., SP. PLAVŽ 6 III, JESENICE
DIPL. EKONOMIST; 19.6.07; JGZ BRDO PROTOK, STORITVE RS, PREDOSLJE 39, KRANJ
PROF. FRANCOŠČINE; 22.6.07; OŠ D. JENKA, KRVAVŠKA 4, CERKLJE
PROF. ANGLEŠČINE; 22.6.07; OŠ D. JENKA, KRVAVŠKA 4, CERKLJE
PROF. GLASBENE VZGOJE
22.6.07; CŠOD, FRANKOPANSKA 9, LJUBLJANA
22.6.07; OŠ D. JENKA, KRVAVŠKA 4, CERKLJE
PROF. MATEMATIKE IN TEHNIKE; 22.6.07; OŠ D. JENKA, KRVAVŠKA 4, CERKLJE
UNIV. DIPL. PSIHOLOG
19.6.07; CSD, PARTIZANSKA 1 D, ŠK. LOKA
22.6.07; PAPILOT ZAVOD, ZAKOTNIKOVA 3, LJUBLJANA
UNIV. DIPL. GRADB.; 26.6.07; BGP, KIDRIČEVA 38 A, KRANJ
UNIV. DIPL. INŽ. ARHITEKTURE; 29.6.07; OBČINA ŠK. LOKA, POLJANSKA C. 2, ŠK. LOKA
DR. MEDICINE
23.6.07; DZO, ZD BLED, MLADINSKA C. 1, BLED
30.6.07; DZO, ZD KRANJ, GOSPOSVETSKA 10, KRANJ
DR. DENTALNE MEDICINE
4.7.07; DZO, ZD TRŽIČ, BLEJSKA 10, TRŽIČ
4.7.07; DZO, ZDRAVNIŠKA POLIKLINIKA KRANJ, GOSPOSVETSKA 8, KRANJ
DR. MED. SPEC. PEDIATRIJE
30.6.07; DZO, ZD ŠK. LOKA, STARA C. 10, ŠK. LOKA
DR. MED. SPEC. ANESTEZIOL. Z REANIMATOLOGIJO; 29.6.07; BGP, KIDRIČEVA 38 A, KRANJ
UNIV. DIPL. SOCIALNI PEDAGOG; 22.6.07; OŠ F.S. FINŽGARJA, BEGUNJSKA 7, LESCE
VISOKOŠOLSKA STROK. IZOBRAZBA
26.6.07; MESTNA OBČINA KRANJ, SLOVENSKI TRG 1, KRANJ
22.6.07; VIŽUN, C. ŽELEZARJEV 6, JESENICE
UNIVERZITETNA IZOBRAZBA
29.6.07; OBČINA ŠK. LOKA, POLJANSKA C. 2, ŠK. LOKA

Prosta delovna mesta objavljamo po podatkih Zavoda RS za zaposlovanje. Zaradi pomanjkanja prostora niso objavljena vsa. Prav tako zaradi preglednosti objav izpuščamo pojasnila, ki jih posredujejo delodajalci (npr. za dokončan čas, zahtevane delovne izkušnje, poznavanje in uporabljanje drugih zahtevanih, tuji narodnosti in manjkajoči podatki so izostali).
- na oglasnih deskah krajevnih skupnosti in uradnih za dela zavoda;
- na domači strani Zavoda RS za zaposlovanje: http://www.zrs.gov.si;
- pri delodajalcih
Bralce opozarjamo, da za morebitne napake pri objavi ne odgovarjamo.

MojeDelo.com (IZBERI PRIHODNOST)

MOJE DELO, spletni marketing, d.o.o.
Proletarska 4, 1000 Ljubljana, Slovenija, T: 01 520 58 19
VEČ INFORMACIJ IN ZAPOSLITVENIH OGLASOV (300 - 500)
NA: www.mojedelo.com, info@mojedelo.com

Skupinovodja na področju brizganja plastike m/ž (okolica Ljubljane)
Od kandidatov(-ank) pričakujemo: vsaj poklicno izobrazbo tehnične smeri, vsaj tri leta delovnih izkušenj, zaželeno na področju brizganja plastike, pasivno znanje vsaj enega tujega jezika, poznavanje dela z računalniškimi programi MS Office, zaželen je izpit za mostni žerjav. Naročnik vam ponuja: delo v visokotehnološkem delovnem okolju, možnost strokovnega in osebnega razvoja. Trenkwalder kadrovske storitve, d. o. o., Leskoškova cesta 9 e, 1000 Ljubljana, prijave zbiramo do 1. 7. 2007. Več na www.mojedelo.com.

Višji finančni svetovalec m/ž (Koper, Nova Gorica, Ljubljana)
TRI-PRO, d. o. o., je vodilna družba na področju svetovanja z 10-letnimi izkušnjami. Smo mlada in ambiciozna ekipa, ki sproženo komunicira in sodeluje. Če se nam želite pridružiti, vas vabimo, da sprejmete naš izziv in kandidirate za delovno mesto. Pričakujemo VII. st. izobrazbe, znanje MS Office, vozniški izpit kategorije B, dovoljenje za opravljanje poslov zavarovalnega zastopanja. TRI-PRO, d. o. o., Ljubljanska cesta 86, 1230 Domžale, prijave zbiramo do 8. 7. 2007. Več na www.mojedelo.com.

Programer m/ž (Ljubljana)
Zaradi vse večje širitve poslovanja, iščemo programerja za delo v programskih okoljih ASP.NET, JAVA, C++. Delo se opravlja pri našem naročniku, priznanem slovenskem podjetju, s sedežem v Ljubljani. Pričakujemo: visokošolsko oz. UNI izobrazbo in najmanj leto dni delovnih izkušenj v razvoju programske opreme. Možnost redne zaposlitve za določen čas oziroma nedoločen čas. Modan informatika d. o. o., Koroška cesta 14, 2000 Maribor, prijave zbiramo do 8. 7. 2007. Več na www.mojedelo.com.

Projektni vodja m/ž (Poljane nad Škofjo Loko)
Pričakujemo: primerno izobrazbo - inženir strojništva VI. ali VII.; aktivno znanje angleškega in/ali nemškega jezika; odlične organizacijske in komunikacijske sposobnosti; odlične sposobnosti za delo z ljudmi v timu in med oddelki; zaželeno čim boljše poznavanje tehnologije predelave plastičnih mas in izdelave orodij. Nudimo vam prijetno delovno okolje, stimulativen zaslužek ter možnost napredovanja. POLYCOM Škofja Loka d. o. o., Poljane nad Škofjo Loko 76, 4223 Poljane nad Škofjo Loko, prijave zbiramo do 11. 7. 2007. Več na www.mojedelo.com.

Vodja logistike m/ž (Ljubljana)
Prednost bodo imeli kandidati z izkušnjami na primerljivi delovnih mestih in ki so navajeni samostojnega dela. Znanje nemškega jezika je pogoj. Ponujamo zanimivo in odgovorno delo v mednarodnem podjetju, nadpovprečen stimulativen osebni dohodek, profesionalno izobraževanje doma in v tujini ter enkratno priložnost sodelovanja pri gradnji inovativnega in hitro rastočega podjetja. Redna zaposlitev. Rutar Group, Eisenkappler Strasse 10, 9141 Eberndorf, prijave zbiramo do 11. 7. 2007. Več na www.mojedelo.com.

Razvijalec spletnih aplikacij m/ž (Jesenice)
Vaše delo bo zajemalo: programiranje v PHP, uporabo podatkovnih baz MySQL, načrtovanje spletnih aplikacij, vzdrževanje izdelanih rešitev in projektov. Od kandidatov pričakujemo: poznavanje navedenih področij, ambicioznost in veliko željo po učenju. Kandidatom nudimo: dobro plačilo, zaposlitev za nedoločen čas, možnost uporabe športne dvorane. Trenkwalder kadrovske storitve, d. o. o., Leskoškova cesta 9 e, 1000 Ljubljana, prijave zbiramo do 12. 7. 2007. Več na www.mojedelo.com.

CNC operater m/ž (Mengeš)
Pričakujemo IV. ali V. stopnjo izobrazbe strojne ali podobne izobrazbe, znanje računalništva (zaželeno poznavanje CAD/CAM sistemov), znanje dela s CNC stroji, natančnost, spretnost, sposobnost logičnega razmišljanja in 2 leti del. izkušenj na podobnem delovnem mestu. Zaposlitev je za nedoločen čas s poskusno dobo tri mesece. Nudimo kreativno delo, možnost izpopolnjevanja znanja in stimulativno plačilo. Plamtex d. o. o., Šubičeva 1, 1234 Mengeš, prijave zbiramo do 14. 7. 2007. Več na www.mojedelo.com.

Avtomehanik m/ž (Mengeš)
Iščemo avtomehanika za določen čas z možnostjo za nedoločen čas. Kandidat naj ima IV. stopnjo izobrazbe, 3-5 let delovnih izkušenj, zaželeno je znanje dela z računalniškim orodjem (Word, Excell). Od kandidata se pričakuje komunikativnost (sprejem vozil), natančnost in vestnost. Kandidat ima veliko možnosti izobraževanja in napredovanja v odličnem kolektivu z stimulativnim osebnim dohodkom. Avtocar d. o. o.; Svetčeva 1, 1234 Mengeš, prijave zbiramo do 14. 7. 2007. Več na www.mojedelo.com.

Slikopleskarska dela na terenu m/ž (Kranj)
Zaposlimo delavca za opravljanje slikopleskarskih del na terenu. Izobrazba ni nujna, izkušnje niso potrebne (lahko začetnik). Zaželene so ročne spretnosti, telesna pripravljenost, izpit kategorije B. Nudimo redno zaposlitev, stimulativen zaslužek in urejene delovne razmere. Linija-Rajko Flerin s.p., Britof 284, 4000 Kranj, prijave zbiramo do 27. 6. 2007. Več na www.mojedelo.com.

Previjalec - sukalec m/ž (Škofja Loka)
Za delo v proizvodnji na tekstilnih - previjalnih in sukalnih strojih. Delo je dvoizmensko, prehrana je organizirana, prevozne stroške povrnemo 60 %. Zaposlitev je za določen čas z možnostjo podaljšanja. Vse, ki si želite izvedeti več informacij, vabimo, da nas pokličete po telefonu 04/511 1180. Gorenjska predilnica d.d., Kidričeva c. 75, 4220 Škofja Loka, prijave zbiramo do 28. 6. 2007. Več na www.mojedelo.com.

Magistri farmacije in farmacevtski tehniki m/ž za prodajo zdravil in izdajo medicinskih pripomočkov (Bled, Ljubljana, Maribor)
Pričakujemo izobrazbo magistra farmacije oz. farmacevtskega tehnika, opravljen strokovni izpit, znanje s področja prodaje zdravil in prehranskih dopolnil v prosti prodaji in svetovanja glede njihove pravilne in primerne uporabe, čim več del. izkušenj pri neposrednem delu s strankami, sposobnost za neposredno delo z invalidnimi osebami, bolniki in strankami, komunikativnost. HOSPITALIA d. o. o., Zaloška c. 21, 1000 Ljubljana, prijave zbiramo do 30. 6. 2007. Več na www.mojedelo.com.

IV. NADZOR NAD IZVAJANJEM ODLOKA

16. člen

Nadzor nad izvajanjem tega odloka opravlja občinski oziroma medobčinski organ inšpekcijske-ga nadzora, ki na terenu ugotavlja, ali je uporaba oziroma namestitev takšnega predmeta prijavljena ter preverja resničnost podatkov na prijavah takšne obveznosti.

V primeru, ko taksna obveznost ni bila prijavljena ali so bili v prijavi takšne obveznosti navedeni neresnični podatki, ki vplivajo na odmero takšne obveznosti, ali občinska taksa ni bila plačana ali plačana v celoti v roku navedenem v odločbi, lahko občinski organ inšpekcijskega nadzora odredi na stroške takšnega zavezanca odstranitev takšnega predmeta z javne površine ali prekinitev izvajanja storitev na javni površini za čas do izpolnitve pogojev, ki jih za postavitev in uporabo takšnega predmeta ali za izvajanje takšne storitve na javni površini določa ta odlok.

V. GLOBE (KAZENSKE DOLOČBE)

17. člen

Z globo 250,00 EUR se kazuje za prekršek posameznik ali odgovorna oseba pravne osebe, če:
- ne prijavi nastanka takšne obveznosti po tem odloku,
- v prijavi takšne obveznosti navaja neresnične podatke, ki vplivajo na odmero takšne obveznosti,
- uporablja javno površino brez pridobitve dovoljenja,
- ne upošteva odredbe inšpekcijskega organa iz drugega odstavka 16. člena tega odloka.

Z globo 8,30,00EUR se kazuje za prekršek pravna oseba in posameznik, ki stori prekršek iz privega odstavka tega člena s samostojnim opravljanjem dejavnosti.

VI. PREHODNE IN KONČNE DOLOČBE

18. člen

Zavezanci, ki na dan uveljavitve tega odloka že opravljajo taksno storitev oziroma imajo že nameščene taksne predmete, so dolžni taksno obveznost prijaviti pristojnemu občinskemu organu najkasneje v roku 15 dni po uveljavitvi tega odloka. Taksna obveznost v tem primeru nastane z dnem začetka veljavnosti tega odloka.

19. člen

Z dnem uveljavitve tega odloka preneha veljati Odlok o komunalnih taksah v občini Šenčur (UVG, št. 13/97 in 5/98).

20. člen

Ta odlok začne veljati osmi dan po objavi v Uradnem vestniku Gorenjske.

Št. 426-00/2007-1
Šenčur, dne 30.05. 2007

ŽUPAN
Miro Kozelj

TARIFE OBČINSKIH TAKS

TARIFA ŠT. 1

Za uporabo javnih površin za prirejanje razstav in zabavnih prireditev in za uporabo javnih površin in drugih javnih prostorov, razen pločnikov v smislu tarife št. 5 za prirejanje razstav in drugih zabavnih prireditev (zabavišča, lunaparki in podobno) znaša taksa za vsak uporabljeni m^2 dnevno:

1.1.	za tekovane ali asfaltirane površine	2 točki
1.2.	za dodatno opremljene površine	3 točke
1.2.	za makadamske in ostale posebej vzdrževane površine	2 točki
1.3.	za uporabo nevzdrževanih javnih površin	2 točki

Opomba:
Za javno površino po tej tarifi se štejejo ulice, ceste, trgi, pločniki, hodniki za pešce, pomoli, zelenice in parkirišča, druge urejene in neurejene javne površine na območju občine Šenčur ter javni prostori in površine v lasti občine Šenčur, ki se uporabljajo za javne namene.

Dodatno opremljene površine so površine, ki so nadstandardno opremljene (tlaki, nadstreški, senčila in podobno), pa tega dodatnega standarda ni ustvaril takšni zavezanec.

TARIFA ŠT. 2

Za oglaševanje na javnih mestih, za reklamno napisje, objave, oglase, označevalna sredstva ter podobna sredstva za reklamiranje in sporočila, ki so postavljeni, pritrjeni ali drugače označeni na javnih mestih, znaša letna taksa na m^2 za:

2.1. reklamni objekti	
2.1.1. reklamne table	
- do 1 m^2, letno	350 točk
- za vsak nadaljnji m^2, letno	175 točk
2.1.2. prenosni ulični panoji:	
- do 1 m^2, dnevno	12 točk
- za vsak nadaljnji m^2, dnevno	10 točk
2.1.3. elektronske table, svetlobni panoji, prikazovalniki, vitrine:	
- elektronske table do 2 m^2, letno	2500 točk
- elektronske table nad 2 m^2, letno	3500 točk
- reklamne stenske vitrine	2000 točk
- svetlobne (city lite) vitrine	6000 točk
- svetlobni panoji in prikazovalniki do 6 m^2, letno	15000 točk
- svetlobni panoji in prikazovalniki do 12 m^2, letno	30000 točk
2.1.4. reklamni, plakatni in svetlobni stebri:	
- reklamni in plakatni stebri	6000 točk
- svetlobni stebri	7000 točk
2.1.5. transparenti in zastave:	
- transparenti do 10 m^2, dnevno	80 točk
- zastave do 2 m^2, letno	1400 točk
- zastave nad 2 m^2, letno	1500 točk
2.1.6. reklamni napisi in transparenti na fasadah objektov:	
- reklamni napisi, za vsak m^2 letno	200 točk
- transparenti velikih dimenzij na fasadah objektov, letno, do 50 m^2	20000 točk
- za vsak nadaljnji m^2, dodatno	200 točk
2.1.7. jumbo panoji:	
- dvostranski, kom, letno	15000 točk
- enostranski, kom, letno	10000 točk

Opomba:
Šteje se, da je taksni predmet na javnem mestu oziroma na javni površini, kadar je namščen tako, da je njegova sporočilnost usmerjena navzven, v odprt prostor, ne glede na lastništvo nepremičnine, na kateri je taksni predmet namščen.

Taksni zavezanci po tej tarifi so pravne in fizične osebe, ki izvajajo oglaševanje oziroma reklamiranje. Če tako opredeljenih taksnih zavezancev ni mogoče identificirati, so taksni zavezanci lastniki taksnih predmetov oziroma površin, na katerih je taksni predmet.

Plačila občinske takse po tej tarifi so v okviru svojih dejavnosti oproščene objave državnih ter občinskih organov, organov krajevnih skupnosti, političnih strank v času volilne kampanje, objave kulturnih in športnih prireditev, ki jih iz svoje dejavnosti objavljajo društva s sedežem v občini Šenčur, reklamni napisi, ki opozarjajo na naravne in kulturne znamenitosti ter objave dobrodelnih in humanitarnih organizacij.

Za taksni predmet se ne štejejo zakonsko obvezna označba firme ali drug napis pod pogojem, da po vsebini ustreza veljavnim predpisom. Za taksni predmet se po tem odloku ne šteje označba firme na predstavitvenem panoju, ki se postavlja v okviru turistično promotivne dejavnosti v občini in katerega lastnik je občina.

TARIFA ŠT. 3

Za parkiranje na javnih površinah in za uporabo javnih površin za parkiranje ali druge začasne se plača dnevno za vsak začeti m^2:

3.1.	asfaltirane, betonske, tlakovane in podobne utrjene površine	1,5 točke
3.2.	utrjene makadamske površine	1 točka
3.3.	utrjene tlakovane površine	2 točki
3.4.	druge (neutrjene) površine	0,5 točke

Opomba:
Taksni predmet je začasna uporaba javne površine za določen namen, ki ne predstavlja izvirne namembnosti tega prostora (parkiranje ob večjih prireditvah, uporaba javnega prostora za večje politične, zabavne ali gospodarsko-propagandne prireditve) in ki je dovoljena na podlagi ustreznega občinskega akta.

TARIFA ŠT. 4

Za uporabo javnega prostora za kampiranje znaša taksa dnevno za vsak začeti m^2:

4.1.	asfaltirane, betonske, tlakovane in podobne utrjene površine	1,5 točke
4.2.	utrjene makadamske površine	1,0 točka
4.3.	zelene površine	2,0 točke
4.4.	druge (neutrjene) površine	0,5 točke

Opomba:
Taksni predmet je začasna uporaba javnega prostora za določen namen (kot npr. šolanje), ki ne predstavlja izvirne namembnosti tega prostora.

TARIFA ŠT. 5

Druge oblike uporabe javnih površin

5.1. gostinski vrtovi:	
5.1.1. gostinski vrtovi, postavljeni v letni sezoni od 1. maja do 30. septembra, za vsak m^2 dnevno	5 točk
5.1.2. gostinski vrtovi, postavljeni v ostalih, mesecih, za vsak m^2 dnevno	3,5 točke
5.2. kioski in stojnice:	
5.2.1. kioski in stojnice za gostinsko dejavnost za vsak m^2 dnevno	100 točk
5.2.2. kioski in stojnice za drugo dejavnost za vsak m^2 dnevno	80 točk
5.3. reklamne vitrine:	
5.3.1. vitrine, v katerih se razstavlja blago za vsak m^2 letno	3500 točk

Opomba:
Za javno površino po tej tarifi se štejejo ulice, ceste, trgi, pločniki, hodniki za pešce, pomoli, zelenice in parkirišča, druge urejene in neurejene javne površine na območju občine Šenčur ter javni prostori in površine v lasti občine Šenčur, ki se uporabljajo za javne namene.

Taksni zavezanec po tej tarifi je vsakokratni uporabnik javne površine oziroma organizator prireditev.

19. stran

OBVESTILA

Začetni tečaj slovenskega znakovnega jezika

Tržič - Jutri bo ob 16. uri v prostorih podružnice AURIS na Trgu svobode 10 začetni tečaj slovenskega znakovnega jezika. Informacije 041/90 85 50.

PREDAVANJA

Zdravljenje krčnih žil in rane na nogah

Kranj - Koronarno društvo Kranj vabi jutri ob 19. uri v veliko dvorano Doma krajanov na Primskovem na predavanje Zdravljenje krčnih žil in rane na nogah. Predavateljica bo asist. Tanja Planinšek Ručigaj, dermatovenerologinja, flebolog. Predavanje je brezplačno.

Iščete zaposlitev?
Vsi oglasi na enem mestu!
www.zaposlitev.net

GG
naročnine
04/201 42 41
e-pošta: narocnine@g-glas.si
www.gorenjskiglas.si

KONCERTI

Koncert Glasbene šole Tržič

Tržič - Letni koncert Glasbene šole Tržič bo v četrtek, 21. junija, ob 20.30 v atriju Občine Tržič.

RAZSTAVE

Slike Dragice Sušanj

Šenčur - Otvoritev slikarske razstave Dragice Sušanj bo danes ob 19. uri v Muzeju Občine Šenčur.

Likovna dela Janeza Jana

Gorenja vas - V Galeriji Krvina bodo danes ob 19. uri odprli razstavo likovnih del Janeza Jana.

PROSTA DELA ŠTUDENTJE, DIJAKI
www.ms-kranj.si

[ZA POPOLN PREGLED SI OGLEJTE WWW.GORENJSKIGLAS.SI/KAZIPOT]

LOTO

Rezultati 48. kroga - 17.6.2007
5, 7, 12, 14, 16, 25, 39, 10

Lotko: 9 7 1 4 7 1

Predvideni sklad 49. kroga za Sedmico: 115.000 EUR
Predvideni sklad 49. kroga za Lotka: 57.000 EUR

OSMRTNICA

Tvoja ljubezen in tvoje upanje živita naprej.

V 84. letu starosti je tiho, kot je živela, odšla naša najdražja

IVANA KEJŽAR
rojena Gartner

Od nje se bomo poslovili v družinskem krogu danes, 19. junija 2007, ob 12. uri na pokopališču v Kranju. Žara bo na dan pogreba od 9. ure dalje v poslovilni vežici na tamkajšnjem pokopališču.

Neizmerno jo bomo pogrešali: mož Janez, hčerki Ljuba in Tanja ter vnuki Klemen, Domen, Manica
Kranj, 16. junija 2007

OSMRTNICA

Vsem, ki ste jo poznali, sporočamo, da je svojo življenjsko pot v 82. letu starosti sklenila naša draga sestra in teta

IVANA LUŠINA
iz Kranja, Gubčeva ulica 5

Od nje se bomo poslovili danes, v torek, 19. junija 2007, ob 16.30 na pokopališču v Selcih. Žara bo na dan pogreba od 9. do 15. ure v poslovilni vežici na pokopališču v Kranju.

Žalujoči vsi njeni
Kranj, 15. junija 2007

OSMRTNICA

Ni smrt tisto, kar nas loči,
in življenje ni, kar druži nas.
So vezi močnejše. -
Brez pomena zanje so razdalje,
kraj in čas.
(M Kačič)

V hudi bolečini sporočamo žalostno vest, da nas je v 24. letu starosti zapustil naš najdražji sin, brat, vnuk in nečak

ERIK BEGOVIĆ
iz Kranja, Ulica Janka Puclja 7

Pogreb dragega pokojnika bo jutri, v sredo, 20. junija 2007, ob 15. uri na pokopališču v Kranju. Žara bo na dan pogreba od 8. ure dalje v poslovilni vežici na tamkajšnjem pokopališču.

Žalujoči vsi njegovi
Kranj, 16. junija 2007

FESST, d. o. o., nepremičninska družba,
Stritarjeva ulica 5, Kranj,
Telefon: 236 73 73
Fax: 236 73 70
E-pošta: info@fesst.si
Internet: www.fesst.si

STANOVANJA PRODAMO:

BLED: dvosobno s kletjo, garažo in vrtom (1/2 stanovanjske hiše), l. izgradnje 1955, prenova 2000, cena 152.700,00 EUR (36.593.028,00 SIT).

KRANJ - Golnik: trisobno, 99,6 m2, 2./2 nad., l. izg. 1950, cena 99.600,00 EUR (23.868.144,00 SIT).

KRANJ - Stražišče: enosobno z atrijem, 46,10 m2, pritličje v bloku, l. izg. 1979, cena 79.285,60 EUR (19.000.000,00 SIT).

KRANJ - Planina II: dvosobno, 73,62 m2 s kletjo, 1./3 nad., l. izgradnje 1982, balkon, cena 110.000,00 EUR (26.360.000,00 SIT).

KRANJ - okolica: dvosobno, pritličje z atrijem, 48,30 m2, l. izgradnje 2001, vseljivo po dogovoru, cena 109.000,00 EUR (26.120.760,00 SIT).

RADOVLJICA: dvosobno, 56,8 m2 s kletjo, 1./4 nad., l. izgradnje 1964, cena 107.000,00 EUR (25.641.480,00 SIT).

HIŠE PRODAMO

BEGUNJE NA GORENJSKEM: stanovanjsko - poslovna hiša-vila, zemljišča 2.560 m2, stan. del 216,55 m2, poslovni del 519,69 m2, leto prenove 2003, cena 1.500.000,00 EUR (359.460.000,00 SIT).

VRHNIKA - ZAPLANA: enostanovanjska hiša, l. izgradnje 2003, 215 m2 stan. pov., 880 m2 parcele, cena 404.774,00 EUR (97.000.000,00 SIT).

KRANJ - Stražišče: stanovanjska hiša, l. izgradnje 1970, 150 m2 stan. pov., popolnoma obnovljena 2006, 443 m2 parcele, cena 270.000,00 EUR (64.702.400,00 SIT).

PREDOSLJE: dvostanovanjska hiša na parceli 939 m2, l. izgr. 1963, obnovljena 2003, cena 200.000,00 EUR (47.928.000,00 SIT).

ODDAMO:

KRANJ - BRNIK: dvojček, 130 m2, l. izgradnje 2002, parcele 300 m2, najemnina 950,00 EUR (227.658,00 SIT).

RADOVLJICA - okolica: oddamo 1/2 stanovanjske hiše, renovirana 2007, lasten vhod, najemnina 500,00 EUR (119.820,00 SIT), varščina, vseljivo takoj za daljši čas.

PRODAMO PARCELE:

ŽABNICA - ŠUTNA: zazidljive parcele na lepi lokaciji, 4401 m2, s prav. gradbenim dovoljenjem za gradnjo, cena 136,33 EUR/m2 (32.670,12 SIT/m2).

PODLJUBELJ: ravna, zazidljiva parcela, 703 m2, cena 89,00 EUR/m2 (21.328,00 SIT/m2).

ŠKOFJA LOKA - SV. DUH: ravna, zazidljiva parcela, 703 m2, cena 130 EUR/m2 (31.153,20 SIT).

www.fesst.si

novogradnje, adaptacije, nepremičnine
venum d.o.o.
Britof 43, 4000 Kranj
tel./fax: 04/234-30-50
gsm: 031/684-777
e-pošta: lidija@venum.si

PRODAJA

Vodovodni stolp, dvosobno, 54,9 m2, VP, delno obnovljeno in opremljeno, CK-plin, l. 63, zelo prijetno. **UGODNO**. Cena: 95.977,30 EUR (23.000.000,00 SIT).

Zlato Polje, Kidričeva, trisobno stan. z balkonom, 2./2, 71,5 m2, l. 60, sončno, delno obnovljeno in opremljeno, vseljivo 4/2008. VREDNO OGLEDA: 115.000,00 EUR (27.558.600,00 SIT).

Britof, Voge, dvojček, III. podaljšana gr. faza, podkleteno, na parc. 222 in 279 m2, K+P+M. Vrtec, šola v bližini. Lepa lokacija. Cena: 178.000,00 EUR/enoto (42.655.920,00 SIT).

Planina 1, enosobno stan., 41,4 m2, l. 74, VP/7 pokrit balkon, klet, delno obnovljeno. Cena: 81.789,35 EUR (19.600.000,00 SIT).

www.venum.si

Agent Kranj d.o.o.
Tavčarjeva ulica 22,
P.E. Stritarjeva ul. 4, 4000 Kranj
tel.: 04/2380 -430, 04/2365-360
fax: 04/2365-365,
e-pošta: info@agentkranj.si

PRODAMO:

GARSONJERE

KRANJ - PLANINA, prodamo garsonjero v izmeri 38,60 m2, staro 34 let, delno obnovljeno pred 1 letom, 3./4 nad., zastekljen balkon, CK - toplovod, spalni del ločen z lamelno zaveso, ostane leseni del kuhinje, vsi priključki, vseljivo avgust letos. CENA: 81.000,00 EUR (19.410.840,00 SIT).

KRANJ - PLANINA II, prodamo garsonjero v skupni izmeri 31,13 m2, staro 25 let, 1./8 nad., prazno, takoj vseljivo, balkon, kopalnica z banjo. CENA: 63.000,00 EUR (15.097.320,00 SIT).

ENOSOBNA STANOVANJA

KRANJ - JURČIČEVA, prodamo enosobno stanovanje, velikost 35 m2, v večstanovanjski hiši, staro 56 let, prenovljeno leta 2006, PK/2 nad., CK - plin, pripada eno parkirno mesto, vsi priključki, prepis, vseljivo takoj. CENA: 62.176,59 EUR (14.900.000,00 SIT).

DVOSOBNA STANOVANJA:

KRANJ - PLANINA II, prodamo dvosobno stanovanje - pregrajeno v dvosobno s kabinetom, velikost 65,34 m2, staro 25 let, 8./8 nad., dvigalo, CK - toplovod, vsi priključki, vseljivo po dogovoru. CENA: 106.000,00 EUR (25.401.840,00 SIT).

VEČSOBNO STANOVANJE

HRASTJE - center vasi, prodamo dve trisobni stanovanji v večstanovanjski hiši, zgrajeno do III. podaljšane gradbene faze, brez predelnih sten. P/2 nad., v izmeri 106 m2. CENA: 114.000,00 EUR (27.318.960,00 SIT), M/2 nad., v izmeri 90 m2. CENA: 104.000,00 EUR (24.922.560,00 SIT), ogrevanje na plin, vsi priključki do stanovanja, k vsakemu stanovanju pripada še 4 m2 kleti, dve parkimi mesti in cca. 25 m2 zelenice.

KRANJ - MLAKA, prodamo trisobno mansardno stanovanje v dveh etažah, velikost 112,55 m2, staro 5 let, M/2nad., balkon, eno parkirno mesto pred objektom, CK - olje, vseljivo po dogovoru. CENA: 125.200 EUR (30.002.928,00 SIT).

HIŠE

KRANJ - LABORE, prodamo dvodružinsko hišo v izmeri 226 m2 stanovanjske površine, parcela 323 m2, v celoti adaptirana leta 1996, dva popolnoma ločena vhoda - tako da se lahko kupi tudi samo en del kot stanovanje. Pritličje obsega dve sobi, kuhinjo, dnevno sobo, kopalnico, klet, galerijo, izhod na vrt - skupaj 122 m2; Etaža: dve spalnici, kuhinja z jedilnico, kopalnica, stopnišče, galerija, balkon, terasa - skupaj 104 m2. CK- olje, vsi priključki, neposredna okolica tlakovana z naravnim kamnom, prostor za parkiranje štirih avtomobilov, vseljivo po dogovoru. CENA: 280.000,00 EUR (67.099.200,00 SIT).

SP. BESNICA - PEŠNICA, prodamo samostojno enodružinsko hišo, velikost stanovanjske površine 432 m2, parcela 539 m2, stara 26 let, celotno podkletena, pritličje, etaža, balkon, CK - olje, vsi priključki, vseljivo v začetku leta 2008. CENA: 320.000,00 EUR (76.684.800,00 SIT).

KUPIMO:

KRANJ - okolica, kupimo več stanovanj in parcel različnih velikosti, za nam že znane stranke.

CELOTNO PONUDBO SI OGLEJTE NA NAŠI SPLETNI STRANI

www.agentkranj.si

EKOHIŠA d.o.o.
Mlinska ul. 1, Maribor, PE Tržič,
Ste Marie Aux Mines 9/a
Telefon: 592 59 49, 030/30 20 11

STANOVANJA PRODAMO

KRANJ - Planina I, garsonjera, 26,6 m2, III./3, obnovljena l. 2006, opremljena. Cena: 68.853 EUR (16,5 mio SIT).

TRŽIČ - Ravne, enosobno, 35,18 m2, VP/4, l.i. 1986, opremljeno, takoj vseljivo. Cena: 58.000 EUR (13.899.120 SIT).

KRANJ - mesto, dvosobno, 57,9 m2, M/2, dograjeno l. 1979, obnovljeno v celoti, klimatizirano. Cena: 99.000 EUR (23.724.360 SIT).

KRANJ - Planina I, dvosobno, 63 m2, II./4, l.i. 1978. Cena: 102.000 EUR (24.443.280 SIT).

BLED - center, dvosobno, 40,9 m2, P/2, lasten vhod, parkirno mesto, l.i. 1925, obnovljeno l. 2005. Cena: 112.000 EUR (26.839.680 SIT).

TRŽIČ - center mesta, trisobno, 66,20 m2, mansarda/3, l. 2006 večstanovanjska stavba v celoti obnovljena. Cena: 87.880 EUR (21.059.563 SIT).

HIŠE PRODAMO

KRANJ - okolica, Trboje, 2 stan. hiša, 256 m2 biv. površine, parc. 621 m2, l.i. 1984, obnovljena, opremljena, urejen vrt in sončna terasa. Cena: 221.165,08 EUR (53 mio SIT).

TRŽIČ - Ravne, stan. hiša z gostinskim lokalom, 135 m2, parcela 125 m2, obnovljena v celoti l. 2000, v mansardi je trisobno, v P pa gostinski lokal z uporabnim dovoljenjem, ki ga je mogoče preurediti v stanovanje. Cena:133.000 EUR (31.872.120 SIT).

PARCELE PRODAMO

PODNART - 2 zazidljivi parceli, 1.066 m2 in 1.119 m2, ravni, sončni, pravokotne oblike. Cena: 70 EUR/m2 (16.775 SIT/m2).

NAKLO - zazidljiva parcela, 855 m2, lepa, ravna, sončna, pravokotne oblike. Cena: 145 EUR/m2 (34.748 SIT/m2).

POSLOVNE PROSTORE ODDAMO

KRIŽE PRI TRŽIČU - 6 pisarn s pripadajočimi prostori, cca. 100 m2, l. nad, l.i. 1989. 3 pisarne so povezane med seboj, vendar se lahko oddajajo tudi samostojno. Šestim pisarnam pripada tudi del arhiva, sejna soba s kuhinjo in sanitarijami. Najemnina vsebuje tudi stroške elektrike, ogrevanja, varovanja in komunale. Prostori imajo vse priključke in se nahajajo nad Kmetijsko zadrugo. Najemnina: 835 EUR/mes (200.000 SIT/mes).

www.eko-hisa.si

LOMAN nepremičninska družba d.o.o.
Zevnikova ul. 11, Kranj, PE Stritarjeva ul 8, Kranj, tel.: 041/347 323, 04/2362 890

HIŠE PRODAMO

BESNICA, samostojna, enodružinska 160 m2 + klet, delno adaptirana 2001 (okna, fasada ...), sončna in ravna parcela 440 m2, samostojna garaža. Cena: 135.000,00 EUR (32.351.400 SIT), možna menjava za stanovanje.

V predmestju Kranja (3 km), v urejeni soseski, prodamo dve enoti dvojčkov, v III. pod. gr. fazi, vsaka enota po 105 m2 + klet, na parcelah 270 m2 in 230 m. Kvalitetna gradnja, funkcionalnost prostorov ter odlična lokacija so glavne značilnosti tega objekta. Cena za enoto: 178.000,00 EUR (42.655,00 SIT).

STANOVANJE PRODAMO

KRANJ, bližina AP, štirisobno, 84 m2, z balkonom, V. nadstr., kvalitetno adaptirano 2003, potrebno manjše dodelave. Cena: 127.500 EUR (30,5 mio SIT).

KRANJ, Planina I, dvosobno z dvema kabinetoma, letnik 1974, v 1. nadstropju/7, dva balkona, potrebno obnove, prevzem takoj. Cena: 121.000,00 EUR (28.996,00 SIT).

KRANJ, Planina I, v bližini športne dvorane, enosobno, 26,60 m2, letnik 1975, obnovljeno 2003, v 3. nadstropju/3, opremljeno, takoj vseljivo. Cena: 68.800,00 EUR (16.487,00 SIT).

KRANJ, v bližini kina Center, trisobno, 88,60 m2 (96 m2), dva balkona, III. nad./III, obnovljeno 2000, svetlo, funkcionalni razpored. Cena: 116.000,00 EUR (27.798,00 SIT).

POSESTI PRODAMO

KRANJ, bližnja okolica 2 km, dve ravni parceli 450 m2 in 500 m2 (lahko tudi skupaj), zelo mirna in zelena lokacija, delno komunalno opremljeni. Cena: 140 EUR/m2 (33.550 SIT/m2).

e-pošta: loman@volja.net

SVET
NEPREMIČNINE
REAL ESTATE

SVET RE d.o.o.
Enota Kranj
Nazorjeva ulica 12
4000 Kranj
Tel.: 04/2811-000
Fax.: 04/2026-499

Email: kranj@svet-nepremičnine.si
http://www.svet-nepremičnine.si

STANOVANJA prodamo

BLED - Dobe, Kajuhova c.: 56,38 m2, dvosobno v 1. nad., pretežno opremljeno. Balkon, razgled na Triglav in grad, sončna lega, mirno okolje. L. 1962, obnovljeno l. 2002. Telefon, ADSL, KATV, ogrevanje z marmornimi radiatorji. Plinski priključek na fasadi objekta. V bloku je 12 stanovanj, etažna lastnina urejena, kupec ne plača provizije. Cena: 124.000 EUR (29,7 mio SIT).

KRANJ - Planina 1: dvosobno, 62,05 m2, 1. nad., l. 1976, prazno in takoj vseljivo. Hodnik, kopalnica, soba, dnevna, kuhinja, balkon, klet. Cena: 105.000 EUR (25,1 mio SIT).

KRANJ - Planina 1: trisobno, 80,84 m2, 3. nad., kompletno adaptirano 2006, ZK urejena, prostorno, lepo, urejen blok. Cena 123.000 EUR (29,5 mio SIT).

KRANJ - Huje: 79,60 m2, štirisobno, zelo lepo in urejeno, l. 2005 v mansardi večstanovanjske hiše, ima vse inštalacije in lastno CK na plin. Slike na našem spletu. Cena 133.534 EUR (32 mio SIT).

KRANJ - Koroška c.: dvosobno, cca. 41 m2 v hiši, adaptirano l. 2005, lastni vhod, t-2, drvarnica, klet. CK na olje. **Ogled slik na naši spletni strani.** VREDNO OGLEDA. Cena 78.868 EUR (18,9 mio SIT).

HIŠE prodamo

LJUBNO: hiša, l. 1927, cca. 200 m2 bivalne površine, 1012 m2 parcele, ravna, adaptirana l. 2000, CK-plin, krušna peč, sončna lega. Cena 198.000 EUR (47,5 mio SIT).

KRANJ - Zlato polje: 72 m2, 1/2 hiše oz. dvosobno stanovanje v mansardi. Vhod je skupen, stanovanje adaptirano in opremljeno, parcela 325 m2, zraven sodi 30 m2 velika brunarica, oprema po dogovoru. Cena 100.000 EUR (23,9 mio SIT).

ZEMLJIŠČE prodamo

BLED - Mlino: ravna parcela, 549 m2, cca. 400 m oddaljeno od jezera, območje stanovanjske gradnje, kupec pridobi še lastništvo na cesti 171 m2 in dodatno parkirno mesto. Cena 109.800 EUR (26,3 mio SIT).

BLED - Ribno: 644 m2, področje za stanovanjsko gradnjo in mirne dejavnosti, v naselju, sončna lega. Dostop urejen, vsi priključki ob parceli. Cena 125,00 EUR/m2 (29.955,00 SIT).

Cerklje na Gorenjskem: ravno, sončno stavbno zemljišče, 1378 m2, s prekrasnim pogledom na Krvavec. Cena 206.700 EUR (49,5 mio SIT).

ZALOŠE: 701 m2, stavbno zemljišče, sončna, malo v nagibu, na obrobju vasi. Cena 39.600 EUR (9,5 mio SIT.

POSLOVNI PROSTOR oddamo

ŠKOFJA LOKA - center: 173,88 m2, pritličje, l. 1986, veliko manjših prostorov, sanitarije, možnost predelave, primerno za mirno dejavnost, za daljši čas. Cena: 1300 EUR (311.532,00 SIT) z DDV/mesec + stroški.

www.svet-nepremicnine.si

GC PROJEKT d.o.o.
Finančni in nepremičninski inženiring, Slovenska c. 27, Ljubljana
PE Nepremičnine, Kranj
Savska c. 22, Kranj, tel.: 04/201-47-50,
031/676-464, 041/315-778
gc.projekt@gmail.com

Po ugodnih pogojih vam uredimo nakup ali prodajo Vaše nepremičnine

PRODAMO: v Čirčah prod. novogradnjo 4 enote dvojčkov, 3. PGF, dokončane v l. 2007, cena 165.000 EUR/39.540,600,00 SIT -177.000 EUR/42.416,280,00 SIT, 150 m2 bivalne pov. v 3 etažah na parc. od 250-330 m2.

V Čirčah prod. novogradnjo hiša, 3. PGF, dokončana v l. 2007, 200 m2 bivalne pov., na 330 m2 parcele, cena 200.000 EUR/47.928,000,00 SIT.

KUPIMO: zazidljivo parcelo od 1000 m2 do 2000 m2 v Kranju ali okolici.

Enosobno, dvosobno lahko potrebno obnove, v Kranju ali okolici.

Starejšo hišo potrebno obnove.

NEPREMIČNINE
Mike & Co.
mike-co.si
2026-172
031/605-114
PE TRŽIČ:
592 43 00, 041/515 965

STANOVANJA PRODAMO

KRANJ - Zlato polje, enoinpolsobno, P, 39,5m2, l. izd. 1962 za 91800,- EUR (21.998.952,00 SIT). **obnovljeno, popolnoma opremljeno - prirejeno v manjše trisobno.**

KRANJ - Planina II, 6. nad., 2 + dvosobno, 2 balkona, 89 m2, l. izd. 1978 za 127.000,- EUR (30.434- mio SIT) **delno adaptirano.**

TRŽIČ - dvoinpolsobno, P 55,12 m2, l. izd. 1929 za 82.000,- EUR (19.650.480,00 SIT) **uporaba vrta - ugodno.**

TRŽIČ - dvosobno, IV. nad., 55,25 m2, l. izd. 1961 za 68.853,- EUR (16.499.932,92 SIT) **lepa razporeditev, svetlo.**.

TRŽIČ - Deteljica, dvosobno + kabinet, II. nad., 68,23 m2, l. izd. 1979 za 85.545,- EUR (20,5 mio SIT) - **izredno ugodno**

TRŽIČ - Deteljica, trisobno + kabinet, 4./VIII, 80 m2, l. izd. 1972, za 110.582- EUR (26,5 mio SIT) **NOVO.**

HIŠE PRODAMO

BITNJE - medetažna, 220 m2 stan. p., parcela 843 m2, podkletena, brunarica, velika terasa, l. izd. 1981 za 249.900,- EUR (59.886.000,- SIT) **lepo vzdrževana, na robu naselja ob zelenem pasu.**

TRŽIČ - pritličje in mansarda 190 m2 stan. p., dvorišče in 4 garaže, l. izd. 1910, potrebno obnove za **samo** 50.075- EUR (11.999.973,00 SIT).

TRŽIČ - okolica, dvostan. h., podkletena 150 m2 stan. p., l. adapt. 2006, parcela 147 m2, **2 samostojni stanovanjski enoti** za 204.000,- EUR (48,999,- mio SIT).

ŠKOFJA LOKA - okolica, dvost. hiša, podkletena, 300 m2 stan. p., l. adapt. 2000, parcela 400 m2 za 136.203,- EUR (32,64 mio SIT) izredno prostorna, potrebna finalnih del, **UGODNO.**

KRANJ - Stražišče, podkletena, 180 m2 stan. p. v celoti obnovljena leta 2006, parcela 470 m2, za 270.000 EUR (64,7 mio SIT) **izredno lepo izdelana in nadstandardno opremljena.**

KRANJ - okolica, podkletena, 180 m2 stan. p. kompletno obnovljena 2006, parcela 250 m2, za 190.000 EUR (45.531,60 SIT) **keramika v kopalnicah bo položena po Vaši izbiri.**

LAHOVČE - novogradnja, polovica dvojčka, 125 m2 stan. p., 200 m2 parcela, 2 parkirni mesti, terasa do III. podaljšane faze, ki je lahko vseljivo v septembru za 139.000 EUR (33,31 mio SIT) **izredna priložnost.**

ZEMLJIŠČA PRODAMO - zazidljiva, kmetijska, gozd, itd. KRANJ - okolica, TRŽIČ - okolica, Škofja Loka

V bližini Cerkelj izredno **lepa zazidljiva parcela** ob zelenem pasu v izmeri cca. 1700 m2, lahko se deli na več manjših parcel cena 140 EUR/m2 (33.500,-SIT/m2) **novo.**

POSLOVNE PROSTORE DAMO V NAJEM, PRODAMO

www.mike-co.si

mp PROJEKT
Tel.: 04 20 43 200
GSM: 031 511 111

KRANJ - PLANINA 1: dvosobno, 60 m2, l. 75, vzdrževano, višje nad., odprt pogled, takoj vseljivo. Cena: 93.900 EUR (22.502.196 SIT).

KRANJ - PLANINA III: trisobno, 78 m2, l. 81, obn. l. 06, svetlo, funkcionalno, vzdrževan blok, vsi priključki, razgled. Cena: 129.300 EUR (30.985.452 SIT).

GOLNIK: enosobno, 42,36 m2, delno obn. 02, dobra lokacija, zastekljen balkon. Cena: 72.000 EUR (17.254.080 SIT).

CERKLJE - DVORJE: parcela 1000 m2, sončna, ob gozdu, čudovit razgled, 1/3 parcele v hribu, dostop po makadamski cesti - cca. 100 m potrebno utrditi. UGODNA CENA: 100 EUR/m2 (23.964 SIT/m2).

ZA ZNANE KUPCE NUJNO KUPIMO:

V KRANJU IN BLIŽNJI OKOLICI: garsonjero, eno-, dvo-, dvoinpol- in trisobno.

V Šenčurju ali bližnji okolici parcelo 500-1000 m2.

CELOTNO PONUDBO NEPREMIČNIN NAJDETE NA NAŠI SPLETNI STRANI

www.mp-projekt.si

IDA d.o.o.
nepremičnine

Ul. Juleta Gabrovška 34, 4000 Kranj
email: info@ida-nepremicnine.si
PE Kranj, Planina 03, Kranj
tel.: 04/2351 000, GSM 041/331 886, 051/391 100, fax: 04/2351 001

STANOVANJA PRODAMO:

ŠKOFJA LOKA, FRANKOVO NASELJE: 58 m2, dvosobno, zgrajeno l. 1986, prit., dvosobno stanovanje preurejeno v trisobno stanovanje s 15 m2 atrija, cena: 123.000 EUR (29.475.720 SIT).

KRANJ, STOLPNICE: 42 m2, enosobno, zgrajeno l. 1974, prodamo neopremljeno, svetlo stanovanje, vseljivo 1. 6. 2008, cena: 73.000 EUR (17.493.720 SIT).

KRANJ, NAZORJEVA ULICA: 97 m2, štirisobno, zgrajeno l. 1966, 3. nad., stanovanje je prostorno in svetlo. vseljivo 01.04.2008, cena: 130.000 EUR (31.153.200 SIT).

TRŽIČ, RAVNE: 76 m2, dvosobno, zgrajeno l. 1956, veliko dvosobno stanovanje, cena: 70.940 EUR (17.000.062 SIT).

KRANJ, VALJAVČEVA ULICA: 74 m2, trisobno, v stavbi zgrajeni l. 1961, 3. nad., vseljivo aprila 2008, cena: 111.000 EUR (26.600.040 SIT).

KRANJ, LJUBLJANSKA CESTA: 56,1 m2, trisobno, zgrajeno l. 1952, adaptirano l. 2002, pritličje v večstanovanjski hiši, cena: 77.200 EUR (18.500.208 SIT).

HIŠE PRODAMO:

KRANJ, VISOKO: 180 m2, samostojna, adaptirana l. 2007,230 m2 zemljišča, lahko tudi dvostanovanjska, v račun lahko vzamemo tudi stanovanje, parcelo, cena: 185.000 EUR (44.333.400 SIT).

KRANJ - KOKRICA: 421 m2, delavnica, zgrajena l. 1996, 700 m2 zemljišča, poslovno stanovanjski objekt - vulkanizerska delavnica v obratovanju + prostorno mansardno stanovanje (v 3. fazi - vse instalacije), cena: 342.180 EUR (82.000.000 SIT).

PARCELE PRODAMO:

STIŠKA VAS, K.O. ŠENTURŠKA GORA: 590 in 574 m2, stavbno zemljišče, cena: 65 EUR/m2 (15.576 SIT).

KRIŽE PRI TRŽIČU: 1.361 m2, zazidljiva, zazidljiva parcela z gradbenim dovoljenjem za enostanovanjsko hišo, cena: 149.710 EUR (35.876.504 SIT).

POSLOVNI PROSTOR PRODAMO:

KRANJ - STOLPNICA: 83,94 m2, zgrajena l. 1964, 5./14 nad., pisarna, možnost uporabe tudi kot stanovanja, cena: 134.500 EUR (32.231.580 SIT).

GARAŽE:

KRANJ, BLIŽINA ZDRAVSTVENEGA DOMA KRANJ: 12 m2, garaža, zgrajena l. 1963, vpisana v zemljiško knjigo, cena: 12.000 EUR (2.875.680 SIT).

Najamemo prostor v Kranju ali okolici primeren za avtopralnico.

KUPIMO:

Za znanega kupca kupimo enoinpolsobno stanovanje na Kovorski cesti v Tržiču.

Kranj okolica - kupimo kmetijsko zemljišče.

Gorenjska - kupimo stavbno zemljišče.

Na območju Gorenjske kupimo **stanovanja, hiše in parcele. Za več informacij nas pokličite.**

www.ida-nepremicnine.si

gekkoprojekt
nepremičnine
Britof 79A, 4000 Kranj
info-nep@gekkoprojekt.si
www.gekkoprojekt.si
04 2341 999
031 67 40 33

PRODAMO STANOVANJA

KRANJ - PLANINA: trisobno, 79,30 m2, nadstropje 1./3, novogradnja, 2007, dva balkona, lastniško parkirno mesto v garažni hiši. Cena 135.500 EUR (32.471.220 SIT).

KRANJ - PLANINA: enosobno, 41 m2, l. 1974, nadstropje 12./13, balkon z lepim razgledom, odlična lokacija, zelo ugodno. Cena 73.000 EUR (17.493.720 SIT).

KRANJ - PLANINA: dvosobno, 66 m2, l. 1985, nadstropje 8./8, balkon, vsi priključki, lepo ohranjeno. Cena 106.000 EUR (25.401.840 SIT).

PRODAMO HIŠO:

ZGORNJE DUPLJE: prodamo starejšo hišo, potrebno temeljite obnove, hiša je pod spomeniškim varstvom, na parceli 1188 m2. Cena 110.000 EUR (26.360.400 SIT).

PRODAMO ZEMLJIŠČA:

STIŠKA VAS: v bližini smučišča Krvavec prodamo zazidljivo zemljišče v izmeri 1000 m2, na odlični lokaciji. Cena 100 EUR (23.964 SIT)/m2. Možno dokupiti še več zemljišča.

DODATNA PONUDBA NA:

www.gekkoprojekt.si

alpdom@alpdom.si
Tel.: 04 537 45 00
www.alpdom.si
ALPDOM
Alpdom, inženiring d.d. Radovljica
Cankarjeva ulica 1
4240 Radovljica, SLO

- GRADNJA ZA TRG
- POSREDOVANJE
- VPIS V ZEMLJIŠKO KNJIGO
- INŽENIRING
- UPRAVLJANJE IN VZDRŽEVANJE
- ENERGETIKA

BLED: garsonjero prodamo, 17,1 m2, l. 1981, 4. nad., soba, kopalnica + wc, balkon, klet, oprema. Cena: 70.940 EUR (17.000.000 SIT).

RADOVLJICA: dvosobno prodamo, 50,45 m2, l. 1964, popolna obnova 2007, 1. nad., kuhinja + dnevna soba, spalnica, kopalnica + wc, loža, klet, drvarnica, vsi priključki, ogrevanje na plin, takoj. Cena: 105.000 EUR (25.162.200 SIT).

BEGUNJE: dvosobno prodamo, 60,69 m2, l. 1987, 4. nad., kuhinja, 2 sobi, kopalnica + wc, balkon, klet, nadstrešek. Cena: 95.977 EUR (23.000.000 SIT).

RADOVLJICA: trisobno prodamo, 79,89 m2, 2. nad., l. 1988, kuhinja, 3 sobe, kopalnica, wc, balkon, klet. Cena: 133.534 EUR (32.000.000 SIT).

KRANJ: štirisobno prodamo, 94,1 m2, obnova 05, streha + žlebovi 06, 1. nad., stanovanje 82 m2, balkon 4,6 m2, klet 1,9 m2, drvarnica 5,6 m2, dnevna + kuhinja, 3 sobe, kopalnica, wc, shramba, brez opreme. Cena: 146.052 EUR (35.000.000 SIT).

RADOVLJICA: trisobno prodamo, 91,23 m2, visoko pritličje, naša novogradnja 2007, dnevna soba + kuhinja + jedilnica, spalnica, kabinet, kopalnica, terasa, kletna shramba, nadstrešnica + parkirno mesto, vseljivo 08/07. Cena: 211.575 EUR (50.701.833 SIT).

RADOVLJICA: trisobno prodamo, 124,86 m2, visoko pritličje, naša novogradnja 2007, dnevna soba + kuhinja + jedilnica, spalnica, soba, kopalnica, wc, terasa, kletna shramba, nadstrešnica + parkirno mesto, vseljivo 08/07. Cena: 275.047,50 EUR (65.912.383 SIT).

RADOVLJICA: trisobno oddamo, 72,3 m2, l. 1965, 4. nad., balkon, shramba, klet, drvarnica, nadstrešnica za avto, CK na plin, vsi priključki, delno opremljeno, takoj. Cena: 300 EUR (71.892 SIT)/mesec + stroški.

RADOVLJICA: za znano stranko nujno kupimo dvoinpolsobno v pritličju.

RADOVLJICA: hišo prodamo, obnova 1987, pritličje 150 m2 (petsobno s teraso), mansarda 160 m2 (šestsobno, lasten vhod, savna, 2 balkona), klet 47 m2, nadstrešek, garaža, vrt. Cena: 490.000 EUR (117.423.600 SIT).

ŽIROVNICA: hišo prodamo, klet 40,9 m2, 1. nad. 139,69 m2 (kuhinja, dnevna soba, spalnica, kabinet, kopalnica, wc), mansarda 134,61 m2 (kuhinja, spalnica, kopalnica, neizdelani prostori), starost 60 let, streha 2000, dvorišče, vrt, v pritličju Pošta Slovenije. Cena: 337.581 EUR (80.897.971 SIT).

LESCE: nov poslovni prostor v Trgovsko poslovnem centru prodamo, pritličje, 78,22 m2, čajna kuhinja, sanitarije, razl. dejavnosti, naša novogradnja 2005, takoj, prometna lokacija. Cena: 117.330 EUR (28.116.961 SIT).

LESCE: nov lokal v Trgovsko poslovnem centru prodamo, medetaža, 83,96 m2, za trgovsko, storitveno, izobraževalno, zdravstveno ali servisno dejavnost, naša novogradnja 2005, takoj. Cena: 115.864 EUR (27.765.841 SIT).

LESCE: nov lokal v Trgovsko poslovnem centru prodamo, medetaža, 83,4 m2, razl. dejavnosti, naša novogradnja 2005, takoj. Cena: 115.092 EUR (27.580.647 SIT).

MOSTE pri Žirovnici: oddamo posl. prostore, mansarda cca. 320 m2, 12-67 m2, obnova 05, v celoti ali posamezno, mirne dejavnosti. Cena: 8 EUR (1.917 SIT)/m2/ mesec+ stroški+ddv.

MEDVODE: oddamo posl. prostore, 176 m2, l. 1960, pritličje (2 pisarni, sanitarije, 3 skladišča), klet (delavnica, 2 skladišči, garaža), razl. dejavnosti, v celoti. Cena: 1.500 EUR (359.460 SIT)/mesec + stroški.

RADOVLJICA: oddamo garažni boks, Cankarjeva, 15 m2, l. 2006, v 1. etaži. Cena: 84 EUR (20.130 SIT)/mesec + stroški.

GORJUŠE: mešani gozd prodamo, 20.632 m2. Cena: 20.632 EUR (4.944.252 SIT).

POKLJUKA: mešani gozd prodamo, 15.973 m2. Cena: 14.605 EUR (3.500.000 SIT).

www.alpdom.si

GG
naročnine
04/201 42 41
e-pošta: narocnine@g-glas.si
www.gorenjskiglas.si

FRAST d.o.o. Kranj
NEPREMIČNINSKA HIŠA
Jezerska c. 54/B, PE Šuceva 27, Kranj
04/23 44 080
040/519 073, 041/734 198
nepremicnine@frast.si

KUPIMO stanovanja :

Planina 2, 3: štirisobno stanovanje,

Planina 2: enosobno stanovanje,

Zlato polje: štirisobno stanovanje

PRODAMO STANOVANJA

Tržič: 22 m2 + klet, G, pritličje, adap. 06, 37.600 EUR, 9 mio SIT.

PLANINA 1: trisobno, 3. nad., 81 m2, adapt. 02, 123.000 EUR, 29,5 mio SIT.

Planina 1: dvosobno, 45 m2, adapt. 07, atrij, 93.500 EUR, 22,4 mio SIT.

Zlato polje: 50 m2, adap. 04, dvosobno, 85.500 EUR, 20,5 mio SIT.

Bled: dvosobno, 62 m2, l. 37, potrebno adaptacije, 73.000 EUR, 17,5 mio SIT.

Šorlijevo naselje: garsonjera, P, 31 m2, l. 72, cena 74.700 EUR, 17,9 mio SIT.

HIŠE, 1/2 hiše PRODAMO

PREDOSLJE: samostojna adap. 03, 120 m2, parcela 900 m2, sončno, 200.000 EUR , 48 mio SIT.

NAKLO: samostojna, l. 1999, podkletena, parcela 690 m2, 284.000 EUR, 68 mio SIT.

PRIMSKOVO: samostojna, 2 etaži, 160 m2 + klet, l. 1981, parcela 550 m2, 284.000 EUR, 68 mio SIT.

Bitnje: pritličje, 100 m2 + del parcele, 150,300 EUR, 36 mio SIT, adapt. 05.

Dodatna ponudba na:

www.frast.si

Mali oglasi
tel.: 201 42 47, 201 42 49
fax: 201 42 13
e-mail: malioglasi@g-glas.si

Mali oglasi se sprejemajo: **za objavo v petek - v sredo do 13.30. in za objavo v torek, do petka do 14.00!** Delovni čas: od ponedeljka do petka neprekinjeno od 7. - 15. ure.

Rubrika
"Čisto zadnji hip".
S to rubriko želimo pomagati našim bralcem, ki se jim res mudi nekaj prodati, kupiti, najeti, oddati. Oglas za to rubriko lahko oddate za torek v ponedeljek do osme ure in za petek v četrtek prav tako do osme ure. Cena oglasa je **9.41 EUR** (2.255 SIT), je enotna in ima največ **80 znakov** - kupon ne velja. Objavljen je na začetku malih oglasov.

NEPREMIČNINE

STANOVANJA

PRODAM

ENOSOBNO stanovanje 41 m2, Tržič - Deteljica, ☎ 040/399-473 7004819

DVOSOBNO stanovanje, Stražišče, v pritličju, 051/388-822 7004696

STANOVANJE v Gorenji vasi, 43 m2, novo, ☎ 041/784-050 7004713

STANOVANJE v Tržiču, pritličje, 25 m2, adapt. 04, opremljena kuhinja, takoj vseljivo, cena 37.600 EUR (9.010.000 SIT), 031/536-578 7004817

K3 KERN d.o.o.
NEPREMIČNINE
Maistrov trg 12, 4000 Kranj
Tel. 04/202 13 53, 202 25 66
GSM 051/320 700, Email: info@k3-kern.si

STRAŽIŠČE pri KR, 3SS v hiši, opremljeno, urejeno ZK, možna menjava za hišo z doplačilom, ☎ 040/633-411 7004604

NAJAMEM

MATI samohranilka najame sobo s souporabo kuhinje in kopalnice, ☎ 040/627-832 7004796

HIŠE

PRODAM

HIŠO stanovanjsko hišo v Podreči, zgrajena III. gr. faza, 051/388-822 7004698

ITD NEPREMIČNINE, d.o.o.
MAISTROV TRG 7,
4000 KRANJ
TEL.: 04/23-81-120,
04/23-66-670
041/755-296, 040/204-661,
041/900-009
e-pošta: itd.nepremicnine@siol.net
www.itd-plus.si

STANOVANJSKI DVOJČEK Hafnarjevo naselje, Škofja Loka, 051/388-822 7004695

ODDAM

NOVEJŠO hišo, za daljše obdobje, za spanje delavcev, do 20 ljudi, ☎ 041/670-379 7004773

POSLOVNI PROSTORI

PRODAM

V STRAŽIŠČU prodam dva ločena poslovna prostora, po 20 m2 vsak, 051/388-822 7004697

ODDAM

ŠKOFJA LOKA, Trata, 19 m2, poslovni prostor, oddamo, primeren za pisarniško dejavnost. Kontakt: SPO d.o.o., Blaževa ul. 3, Šk. Loka, ☎ 04/511-27-80, info@spo.si 7004790

LOKAL za pripravo hitre hrane - picerijo, lokal je v obratovanju, na lokaciji Sejmišče 1 - Zlata riba, ☎ 041/634-913 7004662

MOTORNA VOZILA

AVTOMOBILI

PRODAM

FIAT TIPO 1.6 IESX, l. 94, 116.000 km 1. reg. 95, reg. do 9/07, ☎ 031/823-597 7004777

AG GANTAR
Bratov Praprotnik 10, 4202 Naklo
PE Kranjska cesta 22, 4202 Naklo
PRODAJA IN MONTAŽA:
- pnevmatike in platišča
- amortizerji hitri servis vozil
- avtooptika, vse za podvozje vozil
- izpušni sistemi, katalizatorji
Tel. 04/25 78 052
Http://www.aggantar.si

CLIO 1.2, l. 95 cena 400 EUR (95.856 SIT), ☎ 040/611-039 7004787

SEAT IBIZA 1.9 TDi signo, l. 03, 105.000 km tri vrata, črn. vsa oprema, možnost financiranja, ☎ 041/543-876 7004826

KARAMBOLIRANA VOZILA

KUPIM

POŠKODOVANO VOZILO tudi totalka - ponujam največ, takojšen odkup, prevoz, 031/770-833 7004345

TEHNIKA

PRODAM

STACIONARNE, akumulatorske baterije 12 OPzS 1200, napetost 2V, 6 kom in sinusni razsmernik, ☎ 041/556-227 7004727

STROJI IN ORODJA

PRODAM

TLAČNO brusilko Samco 2,5 m ter robno brusilko z oscilacijo menjam za kombinirko, ☎ 031/638-753 7004802

GRADBENI MATERIAL

GRADBENI MATERIAL

PRODAM

LATE okrogle, brez lubja, dol. 5 m, možna dostava, ☎ 04/518-80-63 7004784

SUHE bukove in hrastove plohe 3 in 5 cm, ☎ 04/518-14-15 7004800

KUPIM

ODKUPUJEMO hlodovino smreke, jelka, tahko tudi sušice, ☎ 04/510-95-50 7004443

KURIVO

PRODAM

18 m3 hrastovih drv, cena 35 EUR/m3 (8.387 SIT), ☎ 031/638-944 7004795

DRVA, suha, možna dostava, ☎ 031/585-345 7004825

STANOVANJSKA OPREMA

POHIŠTVO

PRODAM

KOPALNIŠKE elemente, Kolpa San, ☎ 04/25-36-222 7004823

PODARIM

ČRNO dnevno sobo in rjavo predsobo, dobro ohranjeno, Prebačevo 26a, ☎ 04/23-23-237, 041/210-859 7004633

GOSPODINJSKI APARATI

PRODAM

NOV pralni stroj Perfect, nerabljen, zelo ugodno, ☎ 04/576-51-00 7004801

RABLJEN pomivalni stroj, potreben popravila za 50 EUR (11.982 SIT), ☎ 04/595-63-40 7004779

ŠTEDILNIK 4 plin, 2 elektrika, lepo ohranjen, cena po dogovoru, ☎ 040/521-888 7004434

ŠTEDILNIK 2+2 ter pralni stroj Gorenje, ☎ 041/878-494 7004780

ŠTEDILNIK Gorenje 2+2. Cena po dogovoru, ☎ 041/885-085 7004789

OGREVANJE, HLAJENJE

PRODAM

2 TERMOAKUMULACIJSKI peči in balkonska vrata 2 korn. brez podboja, ☎ 040/508-931 7004818

TRI kolektorje, nove IMP in balkonsko ograjo, že obdelane deske, 20 m dol., ☎ 04/252-32-73 7004775

TURIZEM

APARTMA v Izoli, 4+1 ležišče, velika terasa, pogled na morje, 4. nad. v bloku oddam, ☎ 041/952-449 7004704

NA KRKU oddam opremljen apartma, ☎ 0590/129-05, 041/390-422 7004551

ODDAM apartmaje v Metajni na Pagu, Kurilič Mladen-Ljubica, ☎ 00385-98/92-30-982, 040/926-544 7004428

TROGIR - Marina oddamo 4 apartmaje, 30 m od morja, klima, žar,, ☎ 00385-98/983-47-59, 00385-21/889-361 7004658

HOBI

KUPIM

STAR denar, srebrnike, zlatnike ter druge stvari, ☎ 040/388-682 7004813

OTROŠKA OPREMA

PRODAM

OTROŠKI vozliček, kombiniran, zelo ugodno, ☎ 041/652-812 7004806

ŽIVALI IN RASTLINE

PRODAM

MLADIČE šarplanince, stare 3 mesece, cepljene, ☎ 04/592-10-10 7004778

PODARIM

PRIJAZNIM ljudem podarimo mlade, tigraste mucke, ☎ 031/888-445 7004826

KMETIJSTVO

KMETIJSKI STROJI

PRODAM

KOLESNE uteži za motokultivator Honda in smrekove kole raz. dolžin, ☎ 04/512-70-71, 041/806-572 7004804

KOSILNICO BCS 127, bencin, petrolej, novejši tip, ☎ 041/547-924 7004766

OBRAČALNIK SIP 160, cena 300 EUR (71.892 SIT), ☎ 04/533-33-92 7004781

SILOKOMBAJN sip Silo 80 in odjemalec silaže Triolet, ☎ 04/23-26-526 7004622

KUPIM

IZKOPALNIK krompirja in kiper prikolico, ☎ 041/526-832 7004767

PRIDELKI

PRODAM

BOROVNICE, dnevno sveže, ročno nabrane, ugodno, tudi večje količine, ☎ 031/764-830 7004849

ČEŠNJE slastne, domače hrustavke, dnevno sveže nabrane, ugodno, kmetija Princ, Hudo 1 (pri Kovorju) Tržič, ☎ 041/747-623 7004580

ČRNI ribez, cena 2 EUR/kg (47 9 SIT), ☎ 04/57-25-060 7004798

KROMPIR novi, jedilni, beli, ☎ 031/585-345 7004824

MALINE lahko dobite na Pecarjevi kmetiji, Sp. Dobrava 1a, Kropa, ☎ 031/504-658 7004861

VZREJNE ŽIVALI

PRODAM

BIKCA križanca, težkega 130 kg, ☎ 041/357-936 7004812

DVA prašiča, težka 50 kg, ☎ 041/292-197 7004808

DVE TELICI, simentalki, visoko breji, ☎ 031/512-215 7004774

ENOLETNE kokoši in dnevno sveža jajca, 04/51-31-505, 041/758-644 zvečer 7004815

KOZE stare od 3 do 5 mesecev, za nadaljnjo rejo, ☎ 041/968-775 7004782

KRAVO simentalko, mlečno, ☎ 01/756-90-56 7004799

TELIČKO simentalko, brejo 8 mesecev, ☎ 040/685-575 7004814

ZAJCE zaklane ali za nadaljnjo rejo, ☎ 041/603-083 7004794

KUPIM

BIKCA simentalca ali mesne pasme, starega do 3 tedne, ☎ 031/378-946 7004785

OSTALO

PRODAM

MLEČNE kvote, 5274 kg, ☎ 041/520-596 7004810

ZAPOSLITVE (m/ž)

PRODAM

KUHARJA - PICOPEKA z izkušnjami zaposlimo v redno delovno razmerje, Picerija Pod gradom, Koroška 26, Tržič, ☎ 031/571-781 7004792

NUDIM

DEKLE za strežbo pijače takoj zaposlim v kava baru v Kranju, Snedic Matjaž s.p., Prešernova 16, Kranj, ☎ 04/202-56-90 7004809

GOSTILNA AS, Čopova 5a, Ljubljana, zaposli kuharja - vodjo izmene, pogoji: urejenost, dobra organiziranost, predhodne izkušnje zaželene, ☎ 01/425-88-22, Helena, Mateja 7004732

GOSTILNA AS, Čopova 5a, Ljubljana, zaposli kuharje, pomočnike kuharja, pogoji: urejenost, predhodne izkušnje zaželene, ☎ 01/425-88-22, Helena, Mateja 7004733

GOSTILNA AS, Čopova 5a, Ljubljana zaposli natakarje v poletnem vrtu, natakarje za večerno delo, pogoji: urejenost, ☎ 01/425-88-22, Helena, Mateja 7004734

Frikus špedicija d. o. o., Koper
išče
šoferje (m/ž)
za prevoz goriva z veljavnim ADR potrdilom in znanjem nemškega jezika iz okolice Kranja.
Potreben je izpit iz kategorije C+E in najmanj eno leto delovnih izkušenj.
Kontaktna oseba je ga. Barabas na tel. št. 0043 676 870 111 63.

PICOPEKA - KUHARJA zaposlimo za nedoločen čas ali honorarno, Picerija Silvester, C. talcev 41, Kranj, ☎ 040/307-404 7004793

REDNO zaposlimo dekle za strežbo v manjšem lokalu, Amadeus, Gasilska 5, Šenčur, ☎ 031/376-923 7004708

TAKOJ zaposlimo žensko za pomožna dela v gostinski kuhinji in pospravljanja pomožnih prostorov. Hrana in stanovanje lahko v hiši, Gostilna Mlakar, Miro Hüll s.p., Černivec 11, Brezje, ☎ 04/53-09-200 7004811

V OKOLICI KRANJA ob vikendih potrebujem dekle staro od 25 do 40 let za pomoč v šanku. Delo je popoldansko ob sobotah in nedeljah, Marjeta Žanko s.p., Hrastje 52, Kranj, ☎ 040/244-335 7004797

ZA DELO V STREŽBI v gostinskem lokalu iščemo natakarico in natakarja. Benz, Glavna cesta 43, Naklo, ☎ 040/312-440 7002937

ZAPOSLIMO dekle, lahko študentka za strežbo pijač, pogoj urejenost in zanesljivost. Tedensko dobro plačilo, delo v dopoldanskem času, Nković d.o.o., Sp. Duplje 23, Duplje, ☎ 031/283-066 7004249

ZAPOSLIMO prodajalko v živilski trgovini Market Krona, Jelka Praprotnik s.p., Brezje 63a, Brezje, Zaželene izkušnje, ☎ 041/784-006 7004807

VOZNIKA B kategorije, za delo v nočnem času iz Kranja ali okolice zaposlim, Tomaž Stare s.p., Špikova ul.3, Kranj, ☎ 041/690-410, od 10. do 14. ure 7004803

ZAPOSLIMO šoferja z B, C, E kategorijo in znanjem upravljanja z hiabom, Izolacija Kepic d.o.o., Vopovlje 5a, Cerklje, ☎ 04/25-25-160, 041/614-138 7004538

ZAPOSLIMO voznika C-kat., v domačem transportu, Bernik Anton s.p., Sp. Luša 19, Selca, ☎ 031/628-455 7004755

NA KMETIJI potrebujemo pomoč! Zelenjavarstvo Teran, Hladnikova 33, Križe, ☎ 041/648-543 7004791

ZAPOSLIMO več zdravih in fizično močnih moških za prelaganje gum, plačilo po učinku, delo je v Kranju. Hribar - Blesk, kranj, d.o.o., Savska c. 34, Kranj, ☎ 04/23-64-238, 040/636-736 7004753

ZAPOSLIMO več čistilcev za čiščenje proizvodnje v Škofji Loki. Delo je samo dopoldan od ponedeljka do petka. Hribar - Blesk, Kranj d.o.o., Savska c. 34 , Kranj, ☎ 04/23-64-238, 040/636-736 7004754

AVTOMEHANIKA zaposlimo za nedoločen čas. Tomaž Luštrek s.p., Avtoservis, Ladja 30, Medvode, okvirna plača za izkušenega avtomehanika cca. 1.000 EUR neto (239.640 SIT) s povračili stroškov, ☎ 01/36-17-500 7004399

FANTA za priučitev v mizarski stroki zaposlim, ☎ 041/734-464 7004818

OPERATERJA na CNC stroju takoj zaposlimo, zahtevana srednja ali poklicna tehnična šola. Pisne prijave sprejemamo do 30. 6. na naslov: Kosec d.o.o., Šuceva 27, 4000 Kranj, ☎ orodjarstvo.kosec@siol.net 7004757

SLAŠČIČARJA ali kuharja zaposlimo, delo samo dopoldan - police, "štrudl", francoski program, Pekarna Planika, Triglavska 43, Bled, ☎ 031/395-545 7004705

ZAPOSLIM elektroinštalaterje, Bohinc Branko s.p., Tuga Vidmarja 10 Kranj, ☎ 041/767-309 7004660

ZAPOSLIMO samostojno frizerko v Mercator centru Kranj, redno delo. Frizerski salon M, C. St. Žagarja 69, Kranj, ☎ 031/888-821 7004776

IŠČEM

INŠTRUKTOR MATEMATIKE išče delo: pomoč pri učenju, ☎ 040/381-295 7004868

IŠČEM delo v administraciji, knjiženje knjigovodstva ipd., Krek, Podlubnik 252, ☎ 030/913-060 7004793

POSLOVNE PRILOŽNOSTI

GOTOVINSKI KREDITI za vse zaposlene in upokojene. Lons, d.o.o., Gregorčičeva 8, Kranj, ☎ 04/23-66-808, 051/387-753 7004407

KREDITI DO 8 LET
za vse zaposlene ter upokojence do 50 % obremenitve doh., stare obveznosti niso ovira. Krediti tudi na osnovi vozila ter leasingi. Možnost odplačila na položnice. Pridemo tudi na dom. **NUMERO UNO Robert Kukovec s.p., Mlinska ul. 22, Maribor, telefon: 02/252-48-26, 041/750-560.**

STORITVE

NUDIM

ADAPTACIJE, novogradnje od temelja do strehe. Notranje omete, fasade, kamnite škarpe, urejanje in tlakovanje dvorišč, z našim ali vašim materialom, SGP Bytyqi d.n.o., Struževo 3a, Kranj, ☎ 041/222-741 7004590

ASFALTIRANJE tlakovanje dvorišč, dovoz. poti, parkirišč, polag. robnikov, pralnih plošč, izd. betonskih in kamnitih škarp. Adrovic & Co, d.n.o., Jelovškova 10, Kamnik, 01/839-46-14, 041/680-751 7004337

ASTERIKS SENČILA Rozman Peter s.p., Senično 7, Križe, tel.: 59-55-170, 041/733-709; žaluzije, roloji, rolete, lamelne zavese, plise zavese, komarniki, markize, www.asteriks.net 7004344

BARVANJE fasad in napuščev, ugodno in kvalitetno, Megamatrix, d.o.o., Staretova 39, Kranj, 041/570-957 7004192

Ljudska Univerza Škofja Loka
Podlubnik 1a
4220 Škofja Loka
tel.: 04/506 13 00
fax: 04/512 08 88
www.lu-skofjaloka.si

MANAGEMENT

UNIVERZA NA PRIMORSKEM FAKULTETA ZA MANAGEMENT KOPER

razpisuje v Škofji Loki

dodiplomske in podiplomske študijske programe

Dodiplomski študij: vpisujemo v 1. letnik visokošolskega strokovnega študijskega programa MANAGEMENT; kandidatom za univerzitetni študij, ki zanj izpolnjujejo vpisni pogoj, priporočamo, da se vpišejo v visokošolski strokovni program, ker se bodo po zaključenem 2. letniku lahko prepisali na univerzitetni program. Vpis je možen tudi v 2. in 3. letnik - pokličite in pošljemo vam informativno brošuro.

Podiplomski študij: vpisujemo v specialistični študijski program Management, ki je enakovreden 1. letniku znanstvenega magistrskega programa; diplomanti specialističnega programa bodo imeli možnost vpisa v 2. letnik znanstvenega magistrskega programa.

Vse programe izvajamo kot izredni študij in so zato prilagojeni zaposlenim študentom.

INFORMATIVNI DAN:
četrtek, 21. junij, ob 17. uri v bivši vojašnici, Partizanska 1, Škofja Loka
(v prostorih Ljudske univerze Škofja Loka).

Informacije: 04/506 13 70 ali 04/506 13 03
www.fm-kp.si, www.lu-skofjaloka.si

BELJENJE FASAD, pleskanje napuščev, beljenje notranjih prostorov, glajenje sten in dekorativni opleski vam nudi slikopleskarstvo Ivan Pavec s.p., Podbrezje 179, Naklo, ☎ 031/39-29-09 7003785

BYTYQI, OČE IN SIN, d.n.o., Struževo 3a, Kranj vam nudi vsa gradbena dela, notranji ometi, fasade, adaptacije, novogradnje, hitro in poceni., ☎ 041/593-492 7003868

GRADBENO PODJETJE KRANJ d.o.o. Zupanova 6, Šenčur vam nudi vsa gradbena dela, notranji ometi, vse vrste fasad, adaptacije, novogradnje, tlakovanje dvorišč, kvalitetno, hitro in poceni, ☎ 051/354-039 7003867

IZDELUJEMO in prenavljamo strehe, Megamatrix, d.o.o. Staretova ulica 39, Kranj, 041/570-957 7004193

IZVAJALEC splošnih gradbenih del - zidarstvo, tesarstvo, knauf sistema, spuščenih stropov... se priporočamo, Nković d.o.o., Sp. Duplje 23, Duplje, ☎ 031/283-066 7004252

IZVAJAMO sanacije dimnikov, nudimo dimne obloge, dimne kape. Novak & Co, d.n.o., Ljubljanska 89, Domžale, 031/422-800 7004362

LAMELNE ZAVESE, žaluzije, rolete, screen senčila, plisoje izdelamo in montiramo. Rono senčila d.o.o., Mavsarjeva cesta 46, Notranje Gorice, ☎ 01/365-12-47, 041/334-247 7002992

OBNAVLJAMO z nabrizgavanjem epoksi emajlne prevleke. Izkušnje in jamstvo. IDEJA, Žiga Snoj s.p., Brilejeva 16, Ljubljana 041/592-169 7004384

POLAGANJE laminatov in gotovega parketa, izdelava podstrešnih stanovanj z lesom in knaufom. Planinšek k.d., Šinkov Turn 23, 1217 Vodice, ☎ 031/206-724 7004612

PRENAVLJAMO HIŠE in stanovanja v Kranju in okolici - rezervirajte svoj termin, Megamatrix, d.o.o., Staretova ul. 39, Kranj, 041/570-957 7004191

RTV SERVIS Šinko Marko s.p., C. na Klanec 53, Kranj, pop. TV, video, malih gos. aparatov, ☎ 04/233-11-99 7003919

SLO-DOM zaklj. dela, pred. stene, spušč. stropi knauf - Armstrong, novogradnje, adaptacije, podstrehe, mont. podi, streš. okna, pleskanje,... Markotić Slavko s.p., Suška 28, Šk. Loka, ☎ 0590/20-722, 041/806-751 7003605

ZASEBNI STIKI

30.000 POSREDOVANJ, 11.000 poznanstev v preteklem letu je karakteristika ženitne posredovalnice Zaupanje za vse generacije, ki posreduje po vsej Slo, ☎ 03/57-26-319, 031/505-495, 031/836-378 7004038

DEKLETA, brezplačno lahko spoznate fante za iskrene, resne, trajne zveze iz vse države, ☎ 031/836-378 7004128

RAZNO

PRODAM

3 poliesterske cisterne po 1000 l za kurilno olje, ☎ 041/499-240 7004805

LESTVE vseh vrst in dolžin dobite, Zbilje 22, ☎ 01/36-11-078 7004788

SPOROČILO O SMRTI

Svojo življenjsko pot je sklenila naša upokojena sodelavka iz nekdanje proizvodnje avtozračnic

MARIJA GOLOB

rojena 1930

Od nje smo se poslovili v četrtek, 14. junija 2007, ob 15. uri na pokopališču v Predosljah. Ohranili jo bomo v lepem spominu.

KOLEKTIV SAVA TIRES

Avtohiša Vrtač, d.o.o. Kranj
Delavska cesta 4, 4000 Kranj
tel.: 04 27 00 200, fax: 04 27 00 222
www.avtohisavrtac.si

Audi
Gospodarska vozila

zaradi povečanega obsega poslovanja razpisujemo prosto delovno mesto:

1. PRODAJALEC VOZIL (m/ž)

Od kandidatov pričakujemo:
- najmanj srednješolska izobrazba tehnične smeri,
- poznavanje dela z računalnikom (MS Office),
- znanje tujega jezika (nem., angl.),
- komunikativnost,
- urejenost,
- najmanj dve leti delovnih izkušenj z enakimi ali podobnimi deli, poznavanje področja avtomobilizma.

Pisne ponudbe z dokazili o izpolnjevanju pogojev ter življenjepisom in opisom dosedanjih delovnih izkušenj pošljite na naš naslov v osmih dneh po objavi.

ZAHVALA

V 79. letu starosti nas je zapustila naša draga mama, babica, prababica, sestra, tašča, teta, svakinja

KRISTINA PINTAR

roj. Udir

Iskreno se zahvaljujemo vsem sorodnikom, prijateljem, sosedom, znancem ter sodelavcem za vsa izrečena sožalja, darovano cvetje in sveče ter spremstvo na njeni zadnji poti. Zahvaljujemo se tudi dr. Jerajevi, sosedi Stanki in pogrebni službi Navček, gospodu župniku za lep pogrebni obred ter pevcem za zapete žalostinke. Vsem še enkrat hvala.

Hčerki Dani in Mira z družino

ANKETA

Splošni učni uspeh naj ostane

SUZANA P. KOVAČIČ

Med napovedanimi spremembami v osnovnem šolstvu je tudi ukinitev splošnega učnega uspeha. Naključne mimoidoče smo vprašali, kaj menijo o tem.

Foto: Tina Dokl

Jure Jelovčan:

"Sem za ukinitev splošnega učnega uspeha, saj ta povzroča razlikovanje. Mladi morajo imeti več možnosti za napredovanje in manj omejitev zgolj na podlagi učnega uspeha."

Ema Koselj:

"Če se vrnem v svoja šolska leta, potem menim, da mora splošni učni uspeh ostati. Dobro je, da ima otrok pred seboj neko merilo. Časi pa so se spremenili in "bitka" v šoli je drugačna."

Sanja Krajnik:

"Nisem za ukinitev splošnega učnega uspeha. Ta pomeni neko skupno končno oceno, takšnega načina sem bila tudi sama navajena. To merilo mora ostati."

Igor Kalabič:

"Nič nimam proti, če ukinejo splošni učni uspeh, ali pa naj ta postane zgolj informativen. Ne potrebujemo te oblike točkovanja. Dovolj so zaključene ocene pri predmetih."

Boris Prevodnik:

"Učni uspeh naj ostane, saj v našem prostoru pomeni določeno tradicijo. Bolj me moti opisno ocenjevanje v prvi triadi devetletke, ko ne moreš natančno oceniti, kako napreduje otrok."

Odlikovanji za pogumna pilota

Predsednik države Janez Drnovšek je včeraj odlikoval pilota pakistanske vojske, ki sta leta 2005 rešila alpinista Tomaža Humarja z gore Nanga Parbat.

STOJAN SAJE

Janez Drnovšek je odlikoval pakistanska pilota, ki sta rešila Tomaža Humarja. / Foto: Tina Dokl

Ljubljana - Pilota pakistanske vojske **Rašid Ulah Beg** in **Kalid Amir Rana** sta 10. avgusta 2005 izpolnila ukaz predsednika **Mušarafa**, naj poletita s helikopterjem proti južni steni gore Nanga Parbat. Tam je na višini 6350 metrov čakal na rešitev slovenski alpinist **Tomaž Humar**, ki ga je slabo vreme ustavilo med prvenstvenim vzponom. S tveganim manevrom sta se pilota približala steni in zanihala vrv z utežjo, na katero se je pripel Tomaž. Prvo neposredno reševanje iz himalajske stene se je kljub zapletu končalo srečno, rešitelja pa sta podarila Tomažu nov rojstni dan. Za izjemno požrtvovalno dejanje pri reševanju ju je predsednik Republike Slovenije odlikoval z zlatim redom za zasluge.

"V veselje mi je, da sem podelil odlikovanje, ki je drugačno od drugih. Gre za nesebično dejanje, ko sta oba pilota tvegala življenje, da sta rešila Tomaža. S tem sta pokazala, da človeška solidarnost ne sme imeti meja," je dejal ob včerajšnji podelitvi **Janez Drnovšek**. Pilot **Rašid Ulah Beg** se je zahvalil predsedniku Drnovšku za veliko čast. Izrazil je zadovoljstvo, da je priznanje prejel od neutrudnega borca za človekove pravice. Boril se je tudi za pravico Tomaža Humarja do življenja, za kar so mu hvaležni.

"Lepo je, da se končuje velik del zgodbe iz Pakistana. Narejeno pa ni vse! Čakamo na pismo predsednika Mušarafa, da se lahko zalije temeljni kamen za otroško bolnišnico. Zanjo smo zbrali 26 tisoč evrov, zato bo zgrajena. Izredno vesel sem obiska gostov iz Pakistana, katerima bom pokazal lepote Slovenije in jima omogočil polet z ultralahkim letalom," je izjavil **Tomaž Humar** po sprejemu v predsedniški palači.

ZGORNJA RADOVNA

Pocarjevi domačiki diploma Europa nostra

V okviru nagrad Evropske unije za kulturno dediščino za leto 2006 je Triglavski narodni park v kategoriji arhitekturna dediščina v soboto v Stockholmu prejel diplomo Europa nostra za delo, opravljeno ob prenovi Pocarjeve domačije v Zgornji Radovni. Pocarjeva domačija je bil eden od 110 projektov iz 32 evropskih držav, ki so kandidirali v kategoriji ohranjanja arhitekturne dediščine. V tej kategoriji je bilo podeljenih 17 nagrad. V obrazložitvi nagrade, ki jo je prejela Pocarjeva domačija, je navedeno, da TNP prejema to diplomo za "pretanjeno uporabo tradicionalnega znanja in materialov pri ohranjanju redkega in avtentičnega primera alpske arhitekture iz 18. stoletja in ohranjanja etnološke dediščine ter s tem povezanih lokalnih možnosti pridobivanja dohodka".

Evropska unija je leta 2002 uvedla evropsko nagrado za kulturno dediščino kot del implementacije programa Culture 2000. Z nagrado želijo doseči dva cilja: promoviranje visokih standardov in veščin konzervatorstva ter pospeševanje čezmejnega sodelovanja na področju kulturne dediščine. Nagrada je spodbuda za nadaljnje dajanje zgleda v prid dediščine po celi Evropi. Slavnostna predstavitev diplome Europa nostra bo 22. junija na Pocarjevi domačiji v Zgornji Radovni. **P. L.**

LJUBLJANA

Bencin cenejši, dizelsko gorivo dražje

Opolnoči so začele veljati nove cene naftnih derivatov. Motorni bencin **NMB 95** se je pocenil za 0,017 evra in stane liter 1,088 evra, motorni bencin **NMB 98** pa se je pocenil za 0,012 evra in po novem stane liter 1,109 evra. Liter dizelskega goriva **PLO D-2** se je podražil za 0,006 evra in stane po novem 0,981 evra, liter kurilnega olja **KOEL** pa se je podražil za 0,012 evra in stane po novem 0,617 evra. **J. K.**

Novorojenčki

V Kranju se je rodilo 11 dečkov in 10 deklic. Najlažji je bil deček, ki je tehtal 2.680 gramov, najtežja deklica pa je tehtala 4.270 gramov. Na Jesenicah se je rodilo 6 dečkov in 4 deklice. Najtežji je bil eden izmed dečkov, ki je tehtal 4.160 gramov, najlažjemu pa so natehtali 2.500 gramov.

Čestitamo mladoporočencem

V Bistrici pri Tržiču sta se v soboto, 16. junija, poročila Andrej Zelnik in Polonca Ropret.
Gorenjski glas mladoporočencema čestita in jima s čestitko, prejeto na matičnem uradu, podarja polletno naročnino na časopis.

vremenska napoved

Napoved za Gorenjsko

V torek, sredo in četrtek bo večinoma sončno in vroče.
V torek lahko v Alpah še nastane kakšna vročinska nevihta.

Agencija RS za okolje, Urad za Meteorologijo

TOREK	SREDA	ČETRTEK
15/28°C	16/30°	17/31°C

RAZUMDRIJ

GG

PRILOGA GORENJSKEGA GLASA

Popotni pank trio na zadnji oddaji TLP-ja / Foto: Tina Dokl

GLASBA

VALOV ROJSTNI DAN

Pridružili smo se slavljencu Valu 202, ki je prireditev na glasben način proslavil zadnji ga leto. Zanimive so bile pripravke na vročo koncert. / Foto: Tina Dokl

02

TELEVIZIJA

VELIKI ANDREJ

Andrej je prvi slovenski zmagovalec resničnostnega šova Big Brother. Razkrivamo tudi del nove zgodbe šova Kmetija, ki naj bi se odvijal v Poljanski dolini.

03

LJUDJE

KDO JE KDO V KOŠARI LJUBEZNI

08

TOREK, 6. 2. 2007

GLASBA

ZAČELI NA VRHU

V soboto se je z nastopom skupine Katalena v sodelovanju z baletniki SNG Maribor pod vodstvom Edwarda Cluga in Valentine Turcu začel festival Carniola.

Igor Kavčič

Festival Carniola, ki v Kranj že tradicionalno zadnjih nekaj let s "kulturno zabavo" prinaša poletje, se je letos začel na najboljši možni način. Na skoraj mesec dni dolgo pot smo se v soboto odpravili povsem z vrha. Vstop v "carniolizacijo" je bil namreč v znamenju dveh vrhunskih zasedb, ki sta tokrat prvič združila moči tudi v odrskem nastopu. Skupina Katalena že pet let postavlja na glavo vse teorije o tem, kako predstavljati slovensko ljudsko glasbeno izročilo. Več s svojim svojstvenim glasbenim izrazom so katalenci mnoge prepričali, da je etno "cool". Prav tako drugačna sta v svojem plesnem ustvarjanju odlična mariborska baletnika Edward Clug in Valentina Turcu. Sodelovanje med skupino in plesalcema sicer sega že nekaj let nazaj, ko sta njihovo muziko plemenitila v dveh videospotih, tokrat pa so baletniki in glasbeniki moči združili tudi na odru. V slabih dveh urah smo slišali vokalno instrumentalni preplet skladb z vseh treh albumov Katalene, po uvodni *Kolednici* (skupaj s plesalci) so sledile njihove udarne, *Dajte dajte, Lucija, Široko more i Dunaj, Bija je fantičec mlad, Zrejlo je žito, Rad imel bi (jabuko)*... Nekatere izmed njih je začinila mednarodno zasnovana združba desetih mariborskih baletnikov in s tem glasbi dodajala še vizualni učinek. *Pastirče mlado* (sicer pesem za naslednjo ploščo) je bila v plesno glasbenem sožitju pravi balzam za človeška čutila. Občinstvo, ki je vseskozi primerno nagrajevalo dogajanje na odru, je v soboto namreč imelo izjemno priložnost svojo lastno zgodovino slišati in videti. Okusiti? Ma ja. Nedvomno je bil to prvi vrhunec letošnje Carniole, ki nam v prihodnje prinaša še nekaj skrbno izbranih koncertnih in gledaliških večerov (glej **www.festivalcarniola.com**) in kdaj v prihodnosti upajmo tudi brez dodatnih sporočil organizatorja tipa "v primeru slabega vremena ...". Ko bo prizorišče na Khislsteinu nekoč imelo streho, ne bo več strahu pred dežjem. Tokrat smo imeli srečo. Dvakratno.

Ostriginale

Festival MKCja Pri Rdeči Ostrigi se začne v petek, 22. junija, in bo trajal vse do 29. junija. Na festivalu se bodo predstavile bolj in manj znane glasbene skupine, gostovali bodo gledališčniki in plesalci sodobnega plesa, glasbene skupine, ki svoje albume izdajajo pri neodvisnih založbah, obiskovalce bodo pogostili na pikniku in ponudili še O.B.C. PIKNIK z mešanico različnih žanrov elektronske glasbe. Kot prvi pa bodo v petek ob 23. uri nastopili Šukarji s predskupino Demiurg ob 21.30. **A. B.**

VALOV ROJSTNI DAN

Pridružili smo se slavljencu Valu 202, ki je predvsem na glasben način proslavil polnih 35 let. Zanimive so bile priprave nastopajočih na večerni dogodek oziroma koncert. Nekatere smo v fotografski objektiv ujeli že v popoldanskih urah.

Alenka Brun

Val 202, program Radia Slovenija je v soboto precej glasno in glasbeno v hali Tivoli praznoval svojo 35. obletnico delovanja. Nekaj ur pred koncertom pa so znani Slovenci postavljali svetovni rekord v šprintu na 35 metrov, a posebnega zanimanja za omenjeno 'disciplino' ni bilo. Kot soustvarjalci glasbenega dela so malce čez sedmo nastopili **Zablujena generacija, Gušti in Polona, Gal in Galeristi, MI2, Neisha, Leeloojamais, Big Foot Mama, Da Phenomena, Šank Rock, Lara-B, Aleksander Mežek** in **Dan D.**

Bobnar Buco in Anže (Da Phenomena) / Foto: Tina Dokl

Foto: Tina Dokl

Neisha in njena torbica

Režiser Dušan Jovanović in igralka Milena Zupančič sta se prišla 'pofočkat'. / Foto: Tina Dokl

Foto: Tina Dokl

Med prisotnimi smo opazili Aleksandra Mežka.

Foto: Tina Dokl

Vremenar TV Slovenija Andrej Velkavrh je tek vzel resno in premagal plavalca Borisa Strela.

Foto: Tina Dokl

Avtopark slovenskih glasbenikov ni slab. Ne gre sicer za nove avtomobile, večinoma pa prevladujejo nemška znamka in karavani. Na sliki: Gal v svojem modrem BMW-ju.

Foto: Tina Dokl

V takem primeru so ženske popolnoma odveč (pevec BFM Grega Skočir).

Center za trajnostni razvoj podeželja Kranj
Bts
Gorenjski Glas

vabijo na kulinarično predstavitev

ŽE POZNANE GORENJSKE JEDI
ZA LAHEK IN OKUSEN POLETNI DAN

v sredo, 20. junija, ob 17. uri na Srednji biotehniški šoli v Strahinju

Janez Štrukelj, priznani kuharski praktik in strokovnjak, bo predstavil, kaj je pomembno za zdrav in uravnotežen jedilnik, in kako s poznanimi gorenjskimi jedmi sestaviti obroke za cel dan. Janez Štrukelj je avtor večkrat ponatisnjene kuharske "bukve" *Štruklji za vsak okus*, knjige *Solate* s 300 vrstami solat, lani pa je izdal knjigi *Jedilniki za vsakogar nekaj*.

PRISRČNO VABLJENI!

V sodelovanju s projektom Evropske unije Interreg IIIB REGIOMARKET.

KULTURA

FESTIVAL SE JE PRIJEL

Minuli konec tedna je v Letnem gledališču Dob potekal 10. festival gorenjskih komedijantov. Občinstvo privabil tudi dober izbor predstav.

Igor Kavčič

Korenine, ki so pred desetimi leti na Dobu pognale Festival gorenjskih komedijantov, so se ob deseti izvedbi dokončno prijele. Občinstvo je vse tri dni tako rekoč do zadnjega sedeža polnilo poletni avditorij in sosednjo dvorano, kjer je bilo na ogled šest najboljših uprizoritev gorenjskih ljubiteljskih odrov v iztekajoči se sezoni. Selektor Peter Militarev je letos izbiral med 22 predstavami in na festival uvrstil zelo raznolik nabor predstav tako uveljavljenih ljubiteljskih odrov kot manjših sodobnejših produkcij: *Kralj Artur in sveti gral* (GTČ Jesenice), *Blato - verjetno človeškega izvora* (LG Kranj, sekcija BB Teater), *Evgen* (KD K v koprodukciji z Linhartovo dvorano Radovljica), *Reykjavik* (Teater Frnikula in KD Loški oder), v nedeljo pa se je festival zaključil s predstavo domačega KD Jožef Virk iz Doba *Najemniki*, ki ji je sledila komorna mojstrovina avtorja in režiserja Gregorja Čušina *Serijski brivec* (Farno kulturno društvo Koroška Bela). Zaključek tridnevnega druženja z gledališčem in njegovimi ustvarjalci je bil rezerviran za podelitev priznanj najboljšim igralcem po izboru selektorja. Posebno priznanje selektorja je, uro pred podelitvijo še v vlogi na odru, prejel **Mihael Starbek**, režiser, igralec ter srce in duša domačega KD Jožef Virk na Dobu, brez katerega si tudi festivala ne bi mogli zamisliti. "Nagrada je veliko

Dobitniki priznanj: (z leve) Mihael Starbek, Ana Kovačič, Boris Kuburič, Simona Vreček Šavs in Klemen Košir / Foto: Igor Kavčič

več kot le nagrada, je potrditev, da smo s festivalom uspeli, saj se je po desetih letih lepo prijel. Dober obisk na predstavah to potrjuje, po drugi strani pa me veseli tudi interes gledališč, ki želijo nastopiti pri nas."

Najboljšo žensko vlogo je oblikovala **Simona Vreček Šavs** iz KUD Predoslje. Prepričljiva je bila v vlogi Lenčke v Finžgarjevi *Razvalini življenja*. "Zelo zahtevna vloga, v katero sem vložila veliko truda. V tragičen lik Lenčke sem se poskusila čim bolj vživeti, saj bi sicer težko prepričala gledalce. Nagrada ni le priznanje meni, ampak celotni igralski skupini, ki je o igri na prostem dolgo sanjarila, z režiserjem Jožetom Basajem pa tudi uresničila," je povedala nagrajenka, ki smo si jo prvič zapomnili pred leti v odlični vlogi Ljubice v Jančarjevem *Velikem bri-ljantnem valčku*. Izjemno odrsko kilometrino in prave igralske gene ima odličen igralec jeseniškega Gledališča Toneta Čufarja **Klemen Košir**, ki je oblikoval najboljšo moško vlogo kralja Arturja v predstavi *Kralj Artur in sveti gral*. "Pravzaprav je to prvo tako priznanje v moji karieri, ni pa manjkalo nominacij in nagrad za predstave, v katerih sem igral. Za Monty Pyton v gorenjski preobleki smo zaslužni vsi, ki smo v njem nastopili. Brez take gledališke ekipe zagotovo tudi moje nagrade ne bi bilo. To je priznanje celemu ansamblu. S predstavo smo v gledališče spet privabili mlade, tako v dvorano kot med igralce na oder. Z Montyjem smo odprli nov trend v GTČ in upam, da bomo kmalu spet kakšno ušpičili.

Nosilca najboljše stranske vloge je selektor Militarev prepoznal v režiserju in igralcu **Borisu Kuburiču**, v vlogi Ženske 5 v predstavi Praznovanje (Skupina Smeh pri Mladinskem gledališču Tržič). "Z ljubiteljstvom se ukvarjam že 30 let in če se prej nismo prijavljali na festivale, nam zadnja tri leta vsako leto uspe, bodisi z uvrstitvijo na festival ali pa s kakšno nagrado, tokrat meni. Veseli me, da je bila naša predstava dobro sprejeta tako pri občinstvu kot pri selektorju. Priznanje je pika na i za vsa leta dela na ljubiteljskem odru in seveda velika spodbuda za naprej. Najmlajša med igralci je "odnesla" priznanje za žensko stransko vlogo. **Ana Kovačič** se je izkazala v vlogi šivilje Tince v predstavi Poštena deklica, ki jo je v KD Jože Jedretič Ribno režiral Rado Mužan. "Igram šele tretjo sezono, je pa to moj najljubši hobi. Mislim, da se je tako pri predstavi kot v moji vlogi poznalo, da smo bili super gledališka skupina, v kateri je igrati pravo veselje. Komaj čakam naslednjo igro."

KRANJ

Najdbe iz Mošenj za pokušino

Te dni so v atriju Mestne hiše v Kranju na ogled postavili prve restavrirane najdbe iz rimskega najdišča na trasi avtoceste Podbrezje Vrba v Mošnjah. Restavratorska in konservatorska dela na izkopaninah kovinskega izvora bodo po večini opravljena v delavnici Gorenjskega muzeja in del (stilusi, kovinsko orodje, žeblji, nakit ...) jih je tokrat že na ogled. Gradiva iz prvih leti po našem štetju je izjemno veliko in na vprašanje, kje bodo "najboljši primerki" na ogled, je ravnateljica muzeja Barbara

Ravnik Toman povedala: "Partner iz Italije je muzej in kranjski Zavod za varstvo kulturne dediščine povabil k skupnemu projektu, katerega namen je populariziranje kulturne dediščine v povezavi s turizmom. Iz tega naslova bi na Gorenjskem v prihodnje lahko pridobili okrog 500.000 evrov." Izbirali bodo med štirimi najdišči v Mošnjah, Ajdni, Ajdovskem gradcu v Bohinju in Šmartnem pri Cerkljah. "Če bodo izbrane Mošnje, bo del izkopanin zagotovo prikazan tam, v vsakem primeru pa bodo vsaj informativno vključene v našo stalno razstavo Železna nit." **I. K.**

KRANJ

Ob 10. obletnici smrti Francija Zagoričnika

V tem tednu se bo v treh različnih kranjskih razstaviščih zvrstila serija spominskih razstav ob 10. obletnici smrti pesnika, pisatelja, prevajalca in urednika Francija Zagoričnika. Na razstavi se bomo srečali z različnimi imeni umetniškega življenja v Kranju in širše v Sloveniji. Njihova dela so plod pogledov in vtisov na Zagoričnikovo pesniško zbirko A na nas? Ob razstavi na Domplanu, bo osrednje odprtje razstav v četrtek, 21. junija, ob 12. uri v Galeriji MO Kranj, ob 18. uri bodo odprli razstavo v kleti mestne hiše, ob 20. uri pa v Cafe Galeriji Pungert. Govorniki bodo dr. Damir Globočnik, dr. Denis Poniž in dr. Cene Avguštin. V petek, 22. junija, pa bo ob 10. uri v Modri dvorani gradu Khislstein še predstavitev pesniškega opusa Francija Zagoričnika, zgoraj omenjenim sogovornikom pa se bo pridružil še Janez Poštrak. **I. K.**

VENERINA POT 2007
ŠKOFJA LOKA
SREDNJEVEŠKA PRIREDITEV
23. JUNIJ 2007
Vabimo vas na srednjeveški dan v Škofjo Loko.
Mesto bo zaživelo v duhu srednjega veka. Popestreno bo s srednjeveško in živilsko tržnico, plesnimi, glasbenimi in glumaškimi nastopi, delavnicami za otroke, ter srednjeveško poroko.

Prikaz srednjeveškega življenja vitezov v srednjeveškem taboru, lokostrelski turnir za srebrnik ter viteška mečevanja.
Vabljeni v svet vitezov!
INFORMACIJE:
Lokalna turistična organizacija Blegoš
Kidričeva cesta 1A, 4220 Škofja Loka
Tel.: 04/517 06 00
Faks: 04/517 06 05
E-pošta: info@lto-blegos.si,
http://www.lto-blegos.si
http://www.skofjaloka.si
Gorenjski Glas
blegoš

TELEVIZIJA

VELIKI ANDREJ

Andrej je prvi slovenski zmagovalec resničnostnega šova Big Brother. Pravi, da išče dekle, ki ga bo imelo rado zaradi njega samega in ne zaradi njegove zmage.

Nina Valant

Avstralski Dolenjec je ta resničnostni šov spremljal že v Avstraliji. Sprva se mu je zdelo zelo čudno in ga niti slučajno ni zanimalo, kaj počnejo ljudje zaprti za štirimi stenami. Kasneje jih je spremljal tudi ponoči, ko so le spali. Že v Avstraliji je razmišljal o tem, da bi se prijavil, posnel je celo kaseto za avdicijo, ki pa jo je zamudil. Ko je lani prišel na daljše počitnice v Slovenijo in med gledanjem resničnostnega šova BAR2 opazil reklamo za slovenskega Big Brotherja, se je bolj za šalo, kot zares prijavil, bil izbran in tako je danes veliki zmagovalec, česar si niti v najlepših sanjah ni upal predstavljati.

Z njim sem se pogovarjala slab teden po zmagovalni soboti in moram priznati, da je fant izredno prijazen in še vedno kar malo zmeden od vse medijske pozornosti. O njegovi zmagi so, presenetljivo, poročali tudi avstralski časopisi in televizije.

Andrej, kako daleč si upal, da boš prišel v slovenskem Big Brotherju?

"Uf, težko vprašanje. Mislil sem, da bo moje sostanovalce zelo motilo moje slabo znanje slovenščine. Imam samo eno "foro", to je Batman in sem si predstavljal, da bom zanimiv le kakšna dva tedna. Kljub vsemu sem upal, da bi prišel do polovice šova, več kot to, niti slučajno ne."

V zadnjem tednu ste bili v hiši štirje veliki finalisti. Ste bili nervozni?

"Ja, se mi zdi, da malo nervoze je bilo, ker nismo vedeli, kaj se bo zgodilo. Mislil sem si "kar bo, bo". Vesel sem bil, ker sem prišel že tako daleč in tudi, če bi odšel ven, se ne bi počutil slabo. Smo se pa v zadnjem tednu res imeli lepo, hrano smo imeli (smeh), nagradno masažo in naloga, ko smo se med seboj spoznavali, mi je bila všeč ter na koncu še ena nagrada - večerja."

Na forumih so obiskovalci večkrat zapisali, da si igral, je to res?

"Ne! V hiši Big Brother ne moreš igrati. To je psihološka igra. Tudi naloge, ki smo jih dobili, so take, da se človek pokaže v vsaki situaciji, da smo pokazali svoj pravi obraz. Pri 24-urnih nalogah si recimo zelo izmučen in takrat pokažeš, kakšen si in res ne moreš igrati. Tudi, ko že misliš, da veš, kaj se bo zgodilo, se to ne zgodi. Večkrat smo bili prepričani, da smo opravili tedensko nalogo, pa je Big Brother sporočil ravno nasprotno. In spet vsak stanovalec odreagira na svoj način, ne moreš igrati."

S sostanovalci si se dobro razumel?

"Res sem sklenil veliko dobrih prijateljstev v hiši. Nikoli si nisem mislil, da se bodo med nami stkale tako močne vezi in sem zelo vesel, da je tako. Nisem se z vsemi enako dobro razumel, niti nisem nobenega sostanovalca sovražil. V hiši je bilo 12 različnih ljudi, vsega skupaj 18 in logično je, da se z vsemi ne razumeš najbolje in da je prihajalo do manjših prepirov. Sem pa zelo vesel, ker sem dobil nekaj dobrih prijateljev."

Foto: Tina Dokl

Ko si po treh mesecih stopil iz hiše, si bil verjetno šokiran, saj je bilo naenkrat okoli tebe veliko ljudi?

"Sploh ne morem povedati, kakšen šok je bil to. V hiši smo bili tri mesece odrezani od zunanjega sveta, v zadnjem tednu smo bili v njej samo štirje, na koncu le midva z Mihom, vse je bilo zelo prazno, mirno. Potem naenkrat stopiš ven in je okoli tebe toliko ljudi. Samo gledal sem ljudi in sploh nisem takoj opazil svojega brata Janeza, ki mi je pripravil presenečenje, ko je prišel iz Avstralije."

Kaj pa, ko je Nina rekla, da si postal prvi slovenski zmagovalec Big Brotherja?

"Še danes ne dojemam, takrat sploh nisem. Nisem točno vedel, kaj je govorila, vse mi je bilo kar isto - bla, bla, bla. Potem pa kar naenkrat "Zmagovalec je" in gre moja roka gor, nič mi ni bilo jasno. Tega se ne da opisati. Najbolj zanimivo je bilo, ko je Alen prišel k meni in se mi drl: "Andrej, jaz sem vedno tebe nominiral, od prvega dne sem tebe nominiral, Andrej vedno, jaz sem bil tisti." Nič mi ni bilo jasno (smeh)."

KMETIJA V POLJANSKI DOLINI

Boštjan Bogataj

Nov resničnostni šov **Kmetija**, v produkciji POP TV, ki bo na male zaslone prišel jeseni, bodo snemali (čeprav na Popu pravijo, da lokacije še niso izbrali) na deset let zapuščeni kmetiji v **Poljanski dolini** oziroma hribovju nad Soro. Kmetija je na samem in bi bila lahko tudi novo prizorišče legendarnega filma po istoimenski povesti Ivana Tavčarja Cvetje v jeseni. Hiša in gospodarski poslopji so še v klavrnem stanju, čeprav ima hiša že novo fasado, sicer pa je brez oken in vrat ter notranje opreme, mojstri pa bodo morali do 1. avgusta napeljati še vso instalacijo in zgraditi kmečko peč ter opraviti še vrsto zaključnih del. Kje natančno se bo šest moških in šest žensk potegovalo za 50.000 evrov vredno nagrado z življenjem v stilu naših prababic in pradedkov, vam bomo izdali v petkovi prilogi TV OKNO. Za pokušino na internetni strani www.gorenjskiglas.si ponujamo dva kratka filma.

Foto: Gašper Kavčič

KINO, SPOREDI, RADIO

TAKSIDERMIJA

Zgodba moških treh generacij, med katerimi dedek živi v domišljijskem svetu, oče je uspešen jedec slaščic, vnuk pa gači živali.

Alenka Brun

Foto: arhiv distributerja

Ta konec tedna so začeli v **Kinodvor** vrteti film **Taksidermija**, ki sicer ni primeren za mlajše občinstvo. Film pripoveduje zgodbo o treh moških različnih generacij, o dedku, očetu in sinu, ki jih povezujejo ponavljajoči motivi. Takoj spoznamo dedka Vendela Morosgovanyija, ki mora v odmaknjenem oporišču prenašati grajo svojega poročnika, vendar se ob prisotnosti poročnikove okrogle žene in dveh lepih hčera prepušča neskončnemu užitku in zadovoljstvu. V drugem delu debeli Kalman zastopa Madžarsko na tekmovanju najhitrejših jedcev. Spozna obilno žensko Gizello. Poročita se, a že med poročno zabavo ga Gizella prevara z njegovim kolegom. Mladoporočenca po dolgih medenih tednih znova začneta trenirati, kmalu pa se jima rodi šibak sin, Lajos. Sodoben, tretji del je veliko mirnejši. Lajos je tih fant, ki gači živali. Njegov oče je tako obilen, da se ne more več premikati. Nekega dne ga najde mrtvega. Lajos ga nagači, takoj zatem pa nagači še sebe. Zgodovinska dejstva in nadrealizem se prepletajo v magični realizem, podobno kot v mojstrovinah kolumbijskega pisca Gabriela Garcie Marqueza in Madžara Lajosa Partija Nagyja, čigar dve zgodbi sta tudi predlogi za scenarij filma. Režiser György Palfi je nato dodal še tretjo zgodbo, ki govori o vnuku.

Hannibal: Rojstvo zla

Triler je prišel v slovenske kinematografe konec tega tedna. Najbolj znan in zlovešč množični morilec se vrača v zgodbi, s pomočjo katere bomo spoznali razloge, ki so ustvarili tako pošast. Mladi Hannibal živi srečno življenje na družinskem dvorcu v Litvi, dokler druga svetovna vojna in krutosti vzhodne fronte ne uničijo njegovih najbližjih. Hannibalu uspe pobegniti v Francijo, kjer po vojni živi pri skrivnostni vdovi pokojnega strica. Med študijem medicine načrtuje maščevanje krvnikom svoje družine, ki kmalu občutijo najbolj izprijene in boleče načine smrti. **A. B.**

KINO SPORED

KINO CENTER, KRANJ

Torek, 19. 6.
16.15
GLASNIKI ZLA
18.15 in 21.00
ŽIVLJENJE V ROŽNATEM
Sreda, 20. 6.
16.15
GLASNIKI ZLA
18.15 in 21.00
ŽIVLJENJE V ROŽNATEM
Četrtek, 21. 6.
16.50 in 19.00
OHCET BO...IN PIKA!
21.10
FAVNOV LABIRINT
Petek, 22. 6.
16.50 in 19.00
OHCET BO...IN PIKA!
21.10
FAVNOV LABIRINT
Sobota, 23. 6.
16.50 in 19.00
OHCET BO...IN PIKA!
21.10
FAVNOV LABIRINT
Nedelja, 24. 6.
16.50 in 19.00
OHCET BO...IN PIKA!
21.10
FAVNOV LABIRINT
Ponedeljek, 25. 6.
16.50 in 19.00
OHCET BO...IN PIKA!
21.10
FAVNOV LABIRINT

LINHARTOVA DVORANA RADOVLJICA

Četrtek, 21. 6.
20.00
DOBRI PASTIR
Petek, 22. 6.
19.00
ARTUR IN MINIMOJČKI
21.00
GROZLJIVA ŽETEV
Sobota, 24. 6.
17.00
ARTUR IN MINIMOJČKI
19.00
DOBRI PASTIR
22.00
GROZLJIVA ŽETEV
Nedelja, 24. 6.
17.00
ARTUR IN MINIMOJČKI
19.00
DOBRI PASTIR
21.00
GROZLJIVA ŽETEV

KINO ŽELEZAR, JESENICE

Petek, 22. 6.
19.00
ARTUR IN MINIMOJČKI
Sobota, 23. 6.
19.00
ARTUR IN MINIMOJČKI

KINO SORA, ŠKOFJA LOKA

Četrtek, 21. 6.
20.30
ŽIVLJENJE V ROŽNATEM
Petek, 22. 6.
20.30
MORILCA OSAMLJENIH SRC
Sobota, 23. 6.
18.30
ŽIVLJENJE V ROŽNATEM
21.00
MORILCA OSAMLJENIH SRC
Nedelja, 24. 6.
18.30
MORILCA OSAMLJENIH SRC
20.30
ŽIVLJENJE V ROŽNATEM

RADIJSKI SPOREDI

Radio Kranj 97,3 Mhz
(www.radio-kranj.si/progrm.php)

V **torkovi** temi dneva ob 9.20 bo gost v studiu tržiški župan Borut Sajovic, 11.10 pa bodo predstavili dogajanje prvega tedna festivala Carniola. Kaj je novega, oziroma kaj se dogaja v jeseniški občini, boste lahko izvedeli iz pogovora Martina Dolanca z županom občine Jesenice Tomažem Mencingerjem ob 16.20, praznik v Kokri pa bodo predstavili malo po 19. uri. Župan občine Naklo Ivan Štular se jim bo v studiu pridružil v **sredo** ob 9.20, v **četrtkovi** dopoldanski temi ob 9.20 pa vas opozarjajo na kontaktno svetovalno oddajo Trgovanje z vrednostnimi papirji. Gostje v studiu bodo predstavniki Gorenjske borznoposredniške družbe. Na večerne programe med 20. in 22. uro vas ni treba posebej opozarjati, povejmo le, da jim lahko prisluhnete le še do konca junija, potem bodo s poletno shemo odšli na počitnice. Le s podokničarjem Francem Pestotnikom bomo vasovali vsak zadnji petek v mesecu med 19.30 in 22. uro vse poletje.

Radio Potepuh, 91,0 Mhz
(www.potepuh.com)

Potepuhovi ekipi se je pridružila Saša Einsiedler z dvema novima oddajama, ki bosta še dodatno osvežili program. V **torkovi** Čežani ob 14.10 prisluhnite Stanetu in njegovemu glasbenemu gostu; v **sredo** ob 14.10 pa oddaji Rože&Vrt. **Četrtkov** S-O-S ob 14.10 bo zopet zanimiv, saj se jim bodo v studiu pridružili zanimivi gosti. Kam na izlet ali celo na dopust? Morda dobite idejo v **petek**, ob 14.10 v oddaji Moja dežela, ki jo pripravlja Veronika. Ob 16.10 pričenjajo z novo oddajo, Živimo lepo s Sašo Einsiedler, v **ponedeljek**, ob 10.30 pa prisluhnite še njeni oddaji Izziv podjetništva. Da za vsako bolezen rožica raste, pa izveste v Zdravstvenem kotičku ob 12.10.

Radio Ognjišče, 104,5 in 105, 9 Mhz
(http://radio.ognjisce.si/misijon2007.php)

V **torek** ob 13.30 bodo predstavili program Karitas Popoldan na Cesti. Ob 20.30 prisluhnite oddaji za bolnike in invalide, Vstani in hodi. V **sredinem** jutru, ob 8.15, bodo govorili o koristnih bakterijah - probiotikih in njihovi uporabi. V oddaji Moja zgodba ob 18.15 se bodo spomnili časov osamosvajanja Slovenije. V **četrtek** ob 17. uri bo na sporedu oddaja, ki bo osvetlila tudi slabe plati igralništva. Ob 20.30 bo Karavana prijateljstva. V **petkovi** oddaji Za zdravje ob 13.30 boste slišal, s katero hrano okrepimo imunski sistem in kako je pri tem nepogrešljiv C-vitamin. Ob 18.15 bo dr. Stane Granda povedal, kakšna je bila vloga duhovnikov pri osamosvajanju Slovenije in zakaj se državni voditelji radi izognejo cerkvenih slovesnosti ob državnih praznikih. V **soboto** ob 18.15 boste slišali predstavitev novomašnikov redovnih skupnosti in koprske škofije. V **nedeljo** bodo z nočnim programom pričakali dan državnosti. Na sam praznik pa ob 9. uri opisali simbole slovenstva: lipo, knežji kamen, nagelj, Triglav in druga. Zvečer ob 20.30 pa boste lahko spoznali lik duhovnika v slovenskem slovstvu.

Radio Sora 91,1 Mhz
(www.radio-sora.si)

V **današnji** oddaji aktualno ob 9. uri bodo preverili, kako živi vas Godešič leto po tem, ko je praznovala svojo tisočletnico, ob pol enajstih preprečevali glavobol in se z zdravo prehrano prepustili poletju, ob 13.15 pa prisluhnili našim malčkom. V **sredo** ob devetih vam bodo v oddaji aktualno ponudili nekaj namigov za poletne počitnice, aktualne dogodke boste komentirali ob 13.15, po 17. uri pa bo imela glavno besedo glasba. V **četrtek** ob devetih vas vabijo v poletno gledališče Studenec, ob 17. uri pa bodo v okviru oddaje Gorenjska, gremo gor, spregovorili o turizmu na Gorenjskem. V **petek** ob 9. uri vas vabijo na sobotno srednjeveško Venerino pot po Škofji Loki, popoldansko petkovo razglednico pa bodo tokrat pisali v živo iz Žirov. V **soboto** ob pol enajstih bodo preverili utrip na tekmovanju v agilityju v športnem parku Rovn, popoldne pa se prepustili najprej športu in nato zvečer še glasbi. **Nedeljsko** kmetijsko oddajo boste slišali ob enajstih, nedeljsko popoldne pa vam bo lepšala Nastja Dogar.

Radio Triglav, 96,00 Mhz
(www.radiotriglav.si/spored/)

Danes bo Radio Triglav ves dan na obisku v občini Naklo. Ne preslišite tudi opravljive triglavske kronike Ku Ku ob 15. uri in oddaje o upokojevanju ob 13. uri. V **sredo** ob 10. uri bodo na Triglavu govorili o Evropskem letu enakih možnosti za vse. Že zjutraj, ob 7. uri, se boste lahko nasmejali Smodlakovemu internetnemu dnevniku, ob 13. uri pa boste svoje mnenje o kakšni izmed aktualnih tem lahko povedali v oddaji Glas ljudstva. V oddaji Moda in čas bo Karmen Klobasa gostila Barbaro Juvan, urednico ene izmed modnih revij. V **četrtek** bo prvi poletni dan. Na Triglavu ga bodo obeležili ob 12. in 15. uri. Sicer pa boste slišali še marsikaj- od zakladov, ki jih skriva ljudska modrost in bodo na sporedu v jutranjem programu, do Miscellanee, obsežne oddaje o kulturi ob 13. uri. Četrtkov večer pa bo namenjen ljubiteljem in ljubiteljicam zimzelene glasbe. Oddajo že vrsto let vodi Drago Arijani.

9	1		6		5		4	2
4								6
	5						1	
		9		6		7		
5		7	3		9	1		8
		4		8		6		
	8						3	
3								9
2	9		4		6		7	5

Rešitev

3	4	8	9	5	7	1	6	2
6	9	2	8	1	4	3	7	5
1	5	7	2	3	6	8	9	4
5	6	9	4	8	3	7	2	1
8	2	1	5	7	2	4	3	6
7	3	4	1	9	2	5	1	8
4	1	6	7	2	8	1	5	9
9	8	5	3	6	1	2	4	7
2	7	3	5	4	9	6	1	8

SUDOKU

Navodila: v kvadrate vpišite števila od 1 do 9 tako, da se ne bo nobeno število ponovilo ne v vrstici ne v koloni ne v enem izmed odebeljenih devetih kvadratov.

Sestavila: Petra F.

MULARIJA

OTROŠKA PERESA

S koktajli zaključili šolsko leto

Minuli petek so v Centru za usposabljanje, delo in varstvo Matevža Langusa v Radovljici (CUDV) priredili Cocktail party, s katerim so zaključili letošnje šolsko leto. "Prireditev pripravljamo tradicionalno, spreminjajo pa se njene oblike. Tokrat so organizacijo prevzeli študentje Višje strokovne šole za gostinstvo in turizem Bled v sodelovanju z delavci centra," je povedala direktorica CUDV **Tea Beton**. Na travniku pred centrom je bilo zelo pestro, potekalo je druženje s pogostitvijo, družabne igre, srečelov ... "Tako naši uporabniki kot tudi študentje s tovrstnimi izkušnjami veliko pridobijo," je še dejala Betonova. **A. H.**

Foto: Kaja Pogačar

Rešitve nagradne križanke Didakta

Če ste otroško križanko rešili pravilno, ste dobili geslo **Zakladnica slovenskih pripovedi.** Knjižne nagrade bodo po pošti prejeli **Tatjana Mulej, Ana Novak** in **Matej Mušič. A. H.**

TISOČ UGANK ZA ŠOLARJE

Cevi raznorazne vzporedno ležijo,
v njih leče in prizme po vrsti stojijo.

Do petka nam pošljite SMS z vsebino **ug+rešitev+ime, priimek in naslov** na številko **031/691 111.** Nekdo bo prejel knjižno nagrado. Pravilna rešitev prejšnje uganke se glasi **raca.** Izžrebali smo **Davorja Žebovca.**

SUDOKU ZA OTROKE

1		6	3		2
		4		1	
	6		2		
2		3	1		6

Rešitve:

3	2	4	5	1	6
6	5	1	3	4	2
4	3	2	1	6	5
5	1	6	4	2	3
2	4	5	6	3	1
1	6	3	2	5	4

Sestavila: Eva in Bine

Navodilo za reševanje:
V mrežo uvrstite številke od 1 do 6.
Upoštevajte:
1. V vsaki vrstici je vsaka številka vpisana le enkrat.
2. V vsakem stolpcu je vsaka številka vpisana le enkrat.
3. V vsakem pravokotniku z 3 x 2 polji je vsaka številka vpisana le enkrat.

ŽELIJO SI LEP IN ČIST BLED

V blejskem vrtcu so že drugo leto vključeni v projekt eko vrtec, za vložen trud pa so dobili tudi eko zastavo.

Vilma Stanovnik

Ob dnevu Zemlje so se blejski otroci poučili o življenju v naravi.

Tako otroci kot zaposleni v našem vrtcu pridno sodelujemo v projektu eko vrtca, za letošnje dejavnosti pa smo si izbrali ločeno zbiranje odpadkov, sodelovanje v projektu Živali in mi, voda v naravi, ogledali smo si lutkovno predstavo Kapljica na obisku, pripravili pa smo tudi eko dan. Ta je bil za vse nas res lepo doživetje, saj smo podpisali eko listino, ki so jo sestavili otroci s pomočjo strokovnih sodelavk, pod vodstvom Janje Lukman smo posadili sadiko divjega kostanja in pritlikavega bora, sončen dan pa smo večino preživeli v naravi," pravi koordinatorka projekta **Bernarda Vahtar** in dodaja, da so veliko pozornost posvečali tudi domačim živalim in hišnim ljubljenčkom, ki so jih opazovali tako v naravi kot doma in v akvarijih in otroke navajali, kako je potrebno skrbeti za živali, ki naj jim ne bi pomenile zgolj veselje, ampak tudi skrb in odgovornost. Prav tako so raziskovali vodo ter ugotavljali razliko med jezerom, reko in potočkom.

"V projekt smo vložili veliko truda, vendar se je izplačalo, saj smo si pridobili eko zastavo, ki nam je v ponos in veselje. Zato bomo s projektom še nadaljevali in s tem tudi mi poskrbeli, da bo Bled lep in čist," tudi pravijo v blejskem vrtcu.

Pozdrav Zemlji s šole v Žabnici

Zaradi muhastega vremena je vse kazalo, da bo zaključna prireditev z naslovom Pozdrav Zemlji na podružnični šoli v Žabnici pred kratkim odpadla. Pred šolo se je že zbrala množica staršev in krajanov, ki so skupaj z učiteljicami in učenci izpod dežnikov pogledovali k nebu in upali, da bo dež le prenehal padati. No, na koncu se jih je vreme usmililo in prireditev so vendarle lahko izpeljali. Slednja je bila letos namenjena eko projektu Skrb za Zemljo, ki so ga pripravili z namenom, da bi otroci spremenili odnos do Zemlje. Kot je povedala vodja šole **Milena Küssel**, so čistili okolico, zbirali odpadni papir, izrabljene baterije, stara zdravila, odkrili so nekaj divjih odlagališč, obiskali so smetišče v Tenetišah, se poučili o tem, kako ločeno zbirati odpadke in o pridelavi zdrave prehrane. O njihovi aktivnosti je pričala tudi razstava fotografij in izdelkov iz odpadnega materiala. Na prireditvi so nastopile šolska plesna, pevska, instrumentalna in dramska skupina. Predstavili so se prav vsi učenci, saj na šoli želijo, da se čim prej navadijo javnega nastopanja. **A. H.**

Šolarji v Begunjah priklicali počitnice

Juhuhu počitnice je naslov prireditve, s katero so pred kratkim zaključili letošnje šolsko leto na podružnični šoli v Begunjah. Na dobro obiskani tradicionalni prireditvi so obiskovalcem predstavili veliko zanimivih, predvsem glasbeno obarvanih točk, ki so jih učenci pripravili pod mentorstvom učiteljic. "Za zaključek smo počitnice priklicali s skladbo Počitnice Grega Avsenika, ki se je prijazno odzval našemu povabilu," je povedala **Nataša Vreček**, vodja podružnične šole v Begunjah, ki jo v letošnjem šolskem letu obiskuje 80 otrok od prvega do četrtega razreda. Na prireditvi je tako zaigral tudi družinski ansambel Katarine in Grega Avsenika. Trije njuni otroci so že zaključili šolanje v Begunjah, ena hčera hodi v četrti razred, najmlajšega otroka pa vstop v šolo še čaka. Obenem so zbirali prostovoljne prispevke za šolski sklad, in sicer za hišico na igrišču. Slednjo naj bi po besedah Nataše Vreček začeli postavljati jeseni. **A. H.**

Na prireditvi v Begunjah je zaigral družinski ansambel Katarine in Grega Avsenika.

Še lepši z naročnino na Gorenjski glas!
Spomladansko darilo - podarimo vam darilni bon v vrednosti **41,73 EUR** (10.000 SIT) za storitve Mega Care Studia Kranj: masaža, odprava celulita in strij, hujšanje, povečanje prsi, nega obraza, kisikov bar, manikura.

Ob sklenitvi naročniškega razmerja poleg številnih ugodnosti prejmete še darilo, ki ga izberete sami: darilni bon Mega Care Studia, veliko brisačo za na plažo, knjigo ali avtokarto. Naročnino lahko tudi podarite, kdo dobi darilo, pa se odločite sami. Za več informacij pokličite na tel.: 04/201 42 41 ali pišite na: narocnine@g-glas.si.

Vabljeni v družbo naših naročnikov!

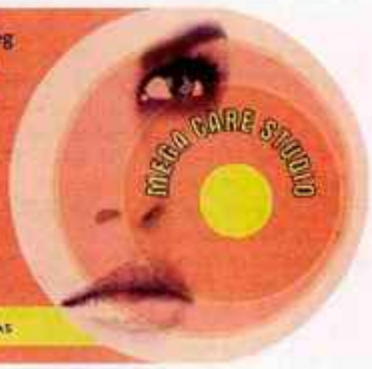

Gorenjski Glas
ZA VAS BELEŽIMO ČAS

AVTOMOBILIZEM

ZAČETEK SAMOZAVESTI

Test: Volkswagen Touran 2.0 TDI DSG Highline

Matjaž Gregorič

Nič še ne kaže, da bi se priljubljenost kompaktnih enoprostorskih avtomobilov kaj zmanjševala in avtomobilski proizvajalci imajo očitno še dovolj različnih idej, kako na čim manjšem prostoru udejanjiti filozofijo udobnega in prilagodljivega vozila za različne potrebe. Nemški Volkswagen, ki je pred štirimi leti kot eden zadnjih vstopil v ta avtomobilski razred, očitno dovolj prepričljivo nagovarja kupce, s prenovljenim Touranom pa želijo ohraniti priborjeno. S

svojimi togimi in skoraj pretirano oglatimi linijami Touran ni bil poseben lepotni osvajalec, s prenovo pa je dobil svežo in s hišnimi oblikovnimi smernicami usklajeno podobo sprednjega dela in nove, izrazitejše luči na zadku. Ob tem ne gre pozabiti, da je Touran po merah med največjimi v tem razredu in to se odraža predvsem v potniški kabini, v kateri se lahko skupaj z voznikom pelje pet, ob doplačilu pa z dvema dodatnima sedežema, tudi sedem potnikov. Za sedemsedežno izvedbo se je potrebno odločiti takoj, kasnejše možnosti vgradnje dodatnih dveh sedežev, ki se lahko pogrezneta v prtljažno dno, ni.

Tudi pri Touranu velja načelo, da manj sedežev pomeni več udobja. Sedežna prilagodljivost je v tem avtomobilskem razredu povsem običajna in zato je mogoče izvleči vse sedeže v drugi vrsti, sredinskega prevrniti v priročno mizico ali s prečnim premikom obeh stranskih pripraviti več prostora za štiri potnike. Za celovitost dobrega vtisa poskrbijo še številni odlagalni predali in police. Voznikovo delovno mesto je skladno z enoprostorsko zasnovo postavljeno nekoliko višje, medtem ko je globinsko in višinsko nastavljivi volanski obroč nekoliko položnejši. Prednja sedeža sta čvrsta in dobro oprijemljiva, naslonski del je nekoliko zožen, vse skupaj pa naklonjeno neutrudljivi vožnji. Z urejenostjo armaturne plošče, ki so jo oblikovalci pustili skoraj popolnoma nespremenjeno, Touran dokazuje svojo vzorno germansko vzgojo, ki je nadgrajena še s temeljito izdelavo in skrbno izbranimi materiali.

Novost pod motornim pokrovom je 2,0-litrski turbodizelski štirivaljnik s 125 kilovati (170 KM), ki iz družinsko naravnanega avtomobila naredi priložnostnega športnika. Navora je več kot dovolj in tudi samodejni menjalnik DSG, ki zna pretikati natančno, pravočasno, predvsem pa brez nepotrebnih sunkov, ga dobro izkorišča. Hitrejšemu pretikanju v prid sta stikali na volanskem obroču in ni izključeno, da kakšnemu vozniku nekoliko zavre kri. Kljub skoraj športnim zmogljivostim poraba goriva ostaja v okviru racio-

nalnosti, seveda pa je zelo odvisna od obremenjevanja stopalke za plin. Zanimivo, da si je pri Touranu kljub njegovi nedvomni družinski naravnanosti, mogoče omisliti športno podvozje, ki pomeni manj nagibanja v ovinkih in tudi bolj trdo odzivanje na cestne grbine; te se precej čvrsto prenašajo v potniško kabino tudi pri običajni nastavitvi in zdi se, da bi bil Touran rad nekakšen družinski enoprostorski športnik.

Prvi cilj lanske jesenske prenove je bilo seveda lažje in odločnejše kljubovanje bližnjim tekmecem. Ob tem pa ne gre prezreti, da izvedba z močnejšim dizlom in najbogatejšim paketom opreme že sega tudi med številko večje enoprostorce.

TEHNIČNI PODATKI

Mere: d. 4.410 m, š. 1.790 m, v. 1.640 m, medosje 2.680 m	
Prostornina prtljažnika:	695/1989 l
Teža (prazno v./ dovoljena):	1560/2240 kg
Vrsta motorja:	štirivaljni, turbodizelski
Gibna prostornina:	1968 ccm
Največja moč pri v/min:	125 kW/170 KM pri 4200
Največji navor pri v/min:	350 pri 1750
Najvišja hitrost:	212 km/h
Pospešek 0-100 km/h:	9,1 s
Poraba goriva po EU norm.:	8,7/ 5,8/ 6,9 l/100 km
Maloprodajna cena:	30.954 EUR (7.417.960 SIT)
Uvoznik:	Porsche Slovenija, Ljubljana

Avtohiša Vrtač, d.o.o. Kranj
Pooblaščeni prodajalec in serviser
Delavska cesta 4
4000 KRANJ
tel.: 04 27 00 200
faks: 04 27 00 222
www.avtohisavrtac.si

BEG OD DRUŽINE

Fordov kompaktni enoprostorec s skrajšano oznako C-max.

Matjaž Gregorič

Pri Fordu so s kozmetično osvežitvijo svoj kompaktni enoprostorec C-max formalno izločili iz družine modela Focus. Mehanična osnova je še vedno bolj ali manj enaka, največ pozornosti pri prenovi pa je bilo namenjene olepševanju zunanjosti. Najbolj očitno je preoblikovan sprednji del, kjer je odslej večja reža za zajemanje zraka v motorni prostor, preoblikovana in pri boljših različicah s kromom oplemenitena je maska hladilnika, celota pa je bolj dinamična. Na zadku so opazne nove luči, ki so sicer navidezno podobne prejšnjim, vendar v njih svetijo svetleče diode. Enoprostorska zasnova notranjosti je ostala nespremenjena, sedežev je še vedno pet, z njihovim razmikom, podiranjem ali odstranjevanjem je mogoče prilagajati razmerje med potniškim udobjem in prostornino prtljažnika. Med novostmi je plačljiva panoramska streha, sicer pa so v notranjosti uporabljeni kakovostnejši materiali.

Tehnika je že znana in preverjena, izbira motorjev je kar velika, saj paleto tvorijo trije bencinski in štirje turbodizelski stroji. Bencinski del začenja 1.6-litrski motor (74 kW/100 KM), sledi 1,8-litrski (92 kW/125 KM) in nato 2,0-litrski (107 kW/145 KM). Med turbodizli je najšibkejši 1,6-litrski (66 kW/90 KM), enako gibno prostornino ima močnejša različica (80 kW/110 KM), v sredini je 1,8-litrski (85 kW/115 KM) in na vrhu 2,0-litrski (100 kW/136 KM). Pri vseh motorjih z izjemo najmočnejšega turbodizla, kjer je menjalnik šeststopenjski ročni ali za doplačilo štiristopenjski samodejni, so vsi motorji opremljeni s petstopenjski ročnim menjalnikom. Nivoji opreme so razdeljeni v pet paketov, že pri osnovnem je vključena tudi klimatska naprava. Cene za C-max se začenjajo pri 15.857 evrih.

NA KRATKO

Naslovi za poslovne avtomobile

Časnik Finance je razglasil zmagovalce letošnjega izbora Poslovni avto leta. Tudi letos so se štirikolesniki merili v kategorijah mali službeni, službeni, poslovni in managerski avto. Po glasovanju dvočlanske novinarske žirije so rezultate določili še bralci Financ in na koncu skupina izbranih direktorjev. V najmanjši kategoriji je zmago odnesla Toyota Yaris, v službeni Opel Astra, v poslovni pa si je zmago že drugo leto zapored prislužil Volkswagen Passat. V najprestižnejši kategoriji managerski avto sta se spopadla Mercedes-Benz razred S in BMW serije 5, ki sta imela oba enako število točk, a je večvredni glas direktorske žirije na prestol postavil BMW serije 5.

Nagrada za varnost Volva C70

Švedski Volvo, ki se rad pohvali z varnostjo svojih avtomobilov, je z Volvom C70 osvojil nagrado Top Safety Pick za najvišjo zaščito pri trkih na prvih testnih trčenjih za avtomobile v kabrioletski različici, ki jih je izvedel ameriški inštitut za avtocestno varnost IIHS (US Insurance Institute for Highway Safety). Pogoj za zmago so dobri rezultati na čelnem, bočnem in hrbtnem trčenju, avtomobil pa mora biti oborožen s sistemom nadzora stabilnosti in zaščito pri prevračanju. Pri Volvu C70 sta v dodatni opremi še sistem za nadzor mrtvega kota in inteligentni informacijski sistem za voznika. **M. G.**

ZVERINA SE JE VRNILA

Honda ni zatajila sladokuscev, prihaja novi Civic Type R.

Matjaž Gregorič

Japonska Honda znova razveseljuje ljubitelje športnih avtomobilov. Že ko so pred dvema letoma predstavili novi Civic, so obljubili športno različico Type-R, ki je zdaj na voljo tudi slovenskim sladokuscem. Zverina v novi podobi ima pod motornim pokrovom 2,0-litrski bencinski štirivaljnik, ki brez pomoči turbinskih polnilnikov razvije kar 148 kW (201 KM). Z njim športnik doseže najvišjo hitrost 235 kilometrov na uro, do hitrosti 100 kilometrov na uro z mesta pa potrebuje le 6,6 sekunde. Trivratna kupejevska karoserijska izvedba je obuta v 18-palčna aluminijasta platišča, je pa že na zunaj mogoče opaziti vrsto dodatkov, ki Type-R ločujejo od ostali Civicov. Avtomobil je za poldrugi centimeter nižji, spredaj ima velikansko režo za dovod zraka v motorni prostor, zadaj ga krasita zračni stabilizator na prtljažnih vratih in dvojni zaključek izpušne cevi, na bokih pa zajetna pragova. Slovenski uvoznik AC Mobil je Civic Type R pripeljal za najmanj 26.990 evrov

DRUŽABNA KRONIKA

KDO BO KOGA LJUBIL

Na Televiziji Slovenija se svet že nekaj časa vrti okoli zamenjave voditeljskega para nedeljske oddaje Tistega lepega popoldneva (TLP), ki smo jo v nedeljo spremljali zadnjič. Pro Plus pa je že tradicionalno pripravil Poletno promenado. Tokrat na dvorišču POP TV-ja.

Alenka Brun

Nini Osenar se je čas voditeljstva iztekel, saj se je prvi realistični šov Veliki brat končal, vendar že javno govorijo o drugem delu. Pa vendar se z Ninino kariero določeni mediji pol toliko ne ukvarjajo, kot se z usodo nedeljske razvedrilne oddaje Televizije Slovenija **Tistega lepega popoldneva (TLP)**. Oddaja ima vsaj tako dolgo tradicijo kot Spet doma, vendar se po določenem času vsak koncept izpoje, odločili so se, da bodo menjali tudi voditelja.

Lado Bizovičar in **Anja Tomažin** - sedaj Anja K. Tomažin, sta pravzaprav zaščitni znak oddaje TLP. **Taja Zuccato** je imela eno najtežjih nalog, ko je prišla na Anjino mesto (ki je odšla na porodniško), saj se njenega voditeljskega lika nismo navadili. Nehote smo jo primerjali z Anjo, za Ladovo družbo pa je dekle dobesedno premila in prenežna. Pa ne da bi Taja kot voditeljica svoje delo opravljala površno ali neprofesionalo, sploh ne, samo enostavno je ostala Taja in ne Taja s TLP-ja.

Jeseni naj bi TLP dobil nov voditeljski par. Razširile so se govorice, da bosta to Svetov **Marko Potrč** in Velika sestra **Nina Osenar**. Pravzaprav si Marka v vlogi tovrstnega voditelja ne znamo predstavljati, Nino že lažje, a vseeno. Marko zanika, da bi odšel s Kanala A, Nina pa se kot vedno, sladko smeje in pravi, da bi bilo sicer vodenje oddaje, kot je TLP, super izkušnja.

Zadnja oddaja TLP- ja je minila mirno, sledil pa je velik poslovilni žur v bližnjem lokalu. Tokrat je Taji in Ladu pomagala pri vodenju Anja, predvsem pa so obujali spomine. V studio so povabili tudi številne glasbene in druge goste.

Svojih pet minut pa so dobili tokrat tudi drugi najbolj znan lik iz TLPja, **Žrebci**, ki so se odločili, da se bodo po vzoru sloveniskih missic po koncu kariere vrgli v glasbene vode. Njihov glasbeni zarodek sliši na ime **P.P.T. (Poskočni pank trio)**, in se je v nedeljo premierno predstavil s pank komadom **5 minut slave**.

Za svoje poslovne partnerje je **Pro Plus** tudi letos pripravil **Poletno promenado.** Družabni dogodek je bil v znamenju resničnostnega šova oziroma resničnostne zabave, saj je vse potekalo pod budnim očesom Velikega brata. Prvič so za obiskovalce odprli vrata hiše Big Brotherja, ter precej javno povedali, da TV Pika vse bolj postaja del Pop TV-ja.

Odkar me ni bilo, vidim, da se čevljem pete višajo (Anja Tomažin). Desno Taja Zuccato, ki je ostala pri tem, da je v TLP-ju 'zamenjala' Anjo, čeprav je delo opravljala odlično. / Foto: Tina Dokl

Lado je perfekcionist, ki težko prenaša površnost in polovičarstvo, vendar si na njegovem voditeljskem mestu težko predstavljamo drug obraz (v družbi z urednikom TLP-ja Bojanom Krajncem). / Foto: Tina Dokl

Žrebce je trema spravila v sedeč položaj. / Foto: Tina Dokl

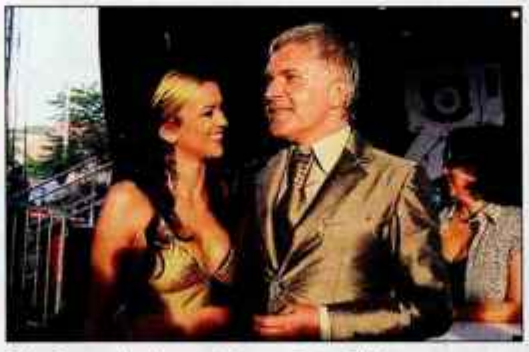

Nina Osenar in njen modni guru Peter Thaler. / Foto: Tina Dokl

Šukarji so obenem nastopali v Mediaparku. Njihovega frontmana Igorja Mizdarisa smo srečali tudi na Promenadi. / Foto: Tina Dokl

Na Promenadi smo srečali nekaj Ljubljančanov, ki delajo v bohinjskem koncu, opazili pa smo tudi šefa Pristopa Francija Zavrla. / Foto: Tina Dokl

VRTIMO GLOBUS

Stewartov tretji 'da'

Rod Stewart, 62-letni britanski rocker, se je minulo soboto na italijanski ligurski obali poročil z dolgoletno partnerko, 36-letno manekenko **Penny Lancaster,** s katero imata sina Alastaira. Skromen in miren obred je potekal v krogu družine, nevesta je nosila preprosto kratko belo satenasto obleko, ženin pa bel suknjič in modre črtaste hlače. Po obredu sta se mladoporočenca odpravila v pristanišče, kjer sta pozirala fotografom, nato pa sta se vkrcala na Stewartovo luksuzno 50-metrsko jahto Lady Ann Magee, na kateri bosta preživela medene tedne.

Najvplivnejša je Oprah

Prvo mesto prestižne lestvice najvplivnejših in najbogatejših zvezdnikov, ki ga vsako leto objavi revija Forbes, je letos pripadlo kraljici pogovornih oddaj **Oprah Winfrey**. Z 260 milijoni dolarjev letnega zaslužka in pojavljanjem v medijih skozi vse leto je premagala lanskoletnega zmagovalca Toma Cruisa. Golfist **Tiger Woods** se je s 100 milijoni povzpel na drugo mesto, tretja najvplivnejša zvezdnica leta pa je pevka **Madonna**, ki je zaslužila 72 milijonov dolarjev.

Jessica za avanture

Jessica Alba, ki velja za eno najprivlačnejših hollywoodskih igralk, pravi, da ima rada seks za eno noč, kar pa še ni razlog za to, da bi se z moškim podala v zvezo. "Hotela sem preizkusiti različne ljubimce. Ne strinjam se, da je dekle lahko samo zato, ker obožuje seks, vlačuga," meni zvezdnica filma Fantastični štirje. Priznava tudi, da ji je po divji noči moški zjutraj popolnoma odveč, saj, sploh če je šlo samo za seks, od njega ne pričakuje nežnosti.

Genesis na turneji

Legendarna zasedba **Genesis**, najbolj ustvarjalna v osemdesetih in devetdesetih, se po skoraj petnajstih letih znova vrača na koncertne odre. Britanski rockerji Phil Collins, Mike Rutherford, Tony Banks, Chester Thompson in Daryl Stuermer so prejšnji teden v Helsinkih začeli turnejo Turn It On Again, najprej bodo prepotovali Evropo, septembra in oktobra pa se bodo podali še v ZDA.

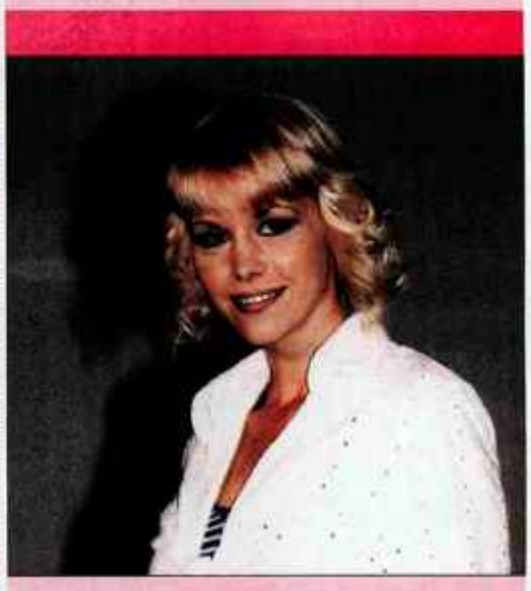

Hana Hervatski je stara 24 let. Srečali smo jo na polfinalnem izboru za miss Slovenije 2007. Prijeten obrazek ji pomaga pri reklamnih fotografijah, občasno pa dela tudi kot fotomodel. Sodeluje tudi na TV Paprika. / Foto: Janez Pipan