60 let Gorenjski časnik od leta 1947
Prvi predhodnik tednik Gorenjec leta 1900

Gorenjski Glas

PONEDELJEK, 30. APRILA 2007

Leto LX, št. 35, cena 1,21 EUR, 290 SIT, 19 HRK | Odgovorna urednica: Marija Volčjak | Časopis izhaja ob torkih in ob petkih | Naklada: 22.000 izvodov | www.gorenjskiglas.si

Protest pred nakelsko občino

Občinski svet je vseeno soglašal z gradnjo centra za ravnanje z odpadki.

Stojan Saje

Naklo - V sredo popoldne se je 30 krajanov Podbrezij spontano zbralo pred občinsko upravo v Naklem. Gesla na tablah Podbrezje nočejo deponije, Ljubno noče deponije, Županu na dvorišče smeti, Na občini nekaj smrdi in drugi napisi so izražali nasprotovanje ponovnim poskusom za gradnjo gorenjskega centra za ravnanje z odpadki ob meji z občinama Tržič in Radovljica. Prišli so tudi člani Gorenjskega ekološkega društva iz vseh treh občin. Predsednik **Stanko Cvenkel** je izročil županu občine Naklo protestno noto, v kateri so zahtevali poznejšo oddajo mnenja o gradnji centra ministrstvu in celovito predstavitev projekta prizadetim prebivalcem. Pričakovali so umik točke o tej problematiki s seje občinskega sveta 25. aprila ali vsaj sodelovanje pri njeni obravnavi med sejo.

Župan **Janez Štular** je zavrnil oboje. Niti šest svetnikov ga ni prepričalo o nujnosti dialoga z domačini. Pojasnil je, da niso vsi v Podbrezjah proti gradnji centra, odgovor o lokaciji Tromeja pa ministrstvo za okolje in prostor želi čim prej. S predstavniki ministrstva in Komunale Kranj so se župani dogovorili, da bi postavili gorenjski center za ravnanje z odpadki na meji občine Naklo. Z lokacijo Tromeja soglašajo pod pogojem, da bo imel center najmodernejšo tehnologijo brez škodljivih vplivov na okolje. Delež odškodnine za Naklo bo občina namenila za razvoj vasi Podbrezje. Tak predlog je podprlo 9 od 15 svetnikov; pet jih ni želelo glasovati, **Albin Rehberger** iz Podbrezij pa je prej zapustil sejo. Občinsko upravo in župana so pooblastili za pogovore s krajani. Člani ekološkega društva niso skrivali razočaranja. Izjavili so, da je županovo obnašanje nedemokratično in protislovno. Poziv k sodelovanju v pogovorih po sprejeti odločitvi je podobno zvonjenju po toči.

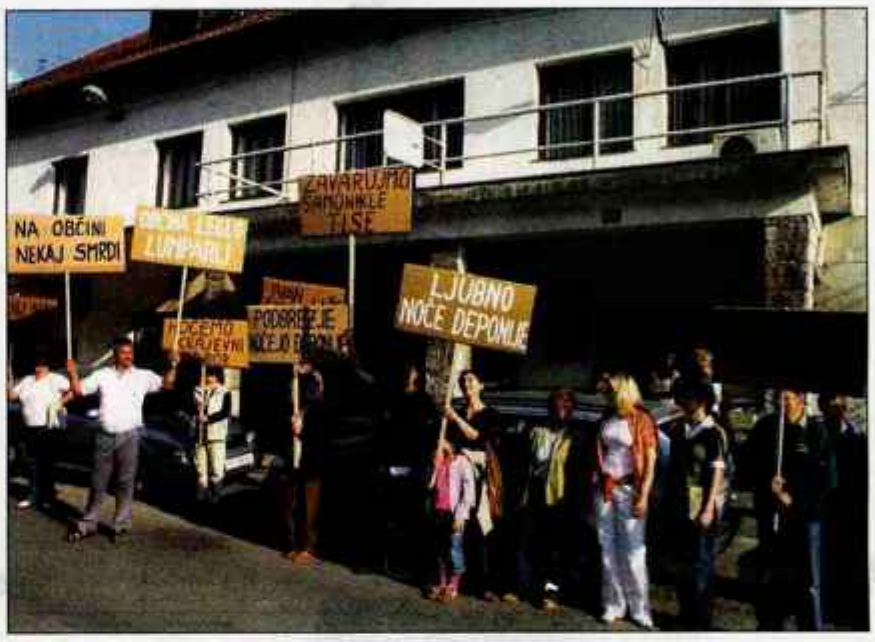

Protestniki pred nakelsko občino

93.
Glasova preja

Od Čebin do črepinj

Aprila je minilo 70 let od ustanovitve Komunistične partije Slovenije (KPS), organizacije, ki je pol stoletja krojila slovensko usodo. O dediščini komunizma med Slovenci se bomo pogovorili z zgodovinarjem **Jožetom Dežmanom**, direktorjem Muzeja novejše zgodovine Slovenije v Ljubljani. Z njim se bo pogovarjal publicist **Miha Naglič**.

To bo prva Glasova preja v prestolnici Slovenije. Bo na dan zmage in Evrope, **v sredo, 9. maja 2007, ob 19. uri v Viteški dvorani Muzeja novejše zgodovine Slovenije v Ljubljani, Celovška 23 (Cekinov grad).**
Za parkirni prostor je poskrbljeno pri Hali Tivoli.

Vljudno prosimo, da udeležbo potrdite na tajnistvo@g-glas.si ali po tel.: 04/201 42 00.

Vabljeni!

www.gorenjskiglas.si

Namesto vlečnice hokejska dvorana

Urša Peternel

Jesenice - V jeseniškem občinskem proračunu so v letošnjem letu nameravali nameniti nekaj več kot 104 tisoč evrov za nakup in postavitev nove vlečnice na smučišču Španov vrh. Zaradi velikih uspehov jeseniških hokejistov pa so na Jesenicah začeli resno razmišljati o gradnji nove hokejske dvorane, zato je župan **Tomaž Tom Mencinger** z dopolnilom k rebalansu proračuna dosegel, da bodo del prej omenjenega denarja raje namenili za izdelavo projektne dokumentacije za gradnjo Športne hale Podmežakla. Za to bodo letos namenili nekaj manj kot 42 tisoč evrov. Župan je ob tem dejal, da je hokej prednostni šport na Jesenicah, zato je prav, da spodbujajo njegov razvoj, tudi z gradnjo nove dvorane. S projektom so se prijavili tudi na regijski razvojni projekt do leta 2009 v višini 7,5 milijona evrov in za gradnjo športne hale pričakujejo 80 odstotkov nepovratnih sredstev. Z delom pa je začela tudi skupina, ki bo nakazala najboljše rešitve v zvezi z gradnjo nove dvorane. In Španov vrh? Letos bo ostal brez nove vlečnice, bodo pa 62 tisoč evrov namenili za nakup zemljišč in ureditev premoženjsko-pravnih zadev v Španovem vrhu.

Veselo prvomajsko praznovanje vam želi
Gorenjski Glas

Podbrezje, Naklo

Pobrali kup odpadkov

Člani Prostovoljnega gasilskega društva Podbrezje in Lovske družine Dobrča so organizirali očiščevalno akcijo. Na območju občin Naklo in Tržič so pobrali kup odpadkov; na deponiji Kovor so odložili za tri traktorske in eno avtomobilsko prikolico snovi, ki ne sodijo v naravo. Kot je sporočil predsednik PGD Podbrezje **Boštjan Aljančič**, so učenci podružnične šole in učiteljice skupaj z gasilci čistili vas že 18. aprila. **S. S.**

vsebina 35

AKTUALNO
Navadil sem se odpuščati
Radovan Hrast, rojen leta 1931 v učiteljski družini v Bukovščici v Selški dolini, je bil med prvimi političnimi zaporniki iz Slovenije na Golem otoku. Svoje burno življenje opisuje v knjigi Viharnik na razpotjih časa, ki bo izšla sredi maja. 3

AKTUALNO
Za prvim majem birokracija
Organizacija prvomajske proslave ni preprosta. Za njo se skriva neznansko veliko birokracije in stroškov. Z institucijami se vsako leto pogajamo, kaj je sploh prireditveni prostor, je povedal Adolf Sitar, sekretar Sveta gorenjskih sindikatov. 3

KRONIKA
Bodo ob pet gasilcev
Jeseniški poklicni gasilci so edini usposobljeni za posredovanje ob požarih v predoru. Kljub temu jim grozi, da bodo morali prihodnje leto odpustiti pet gasilcev. Da tudi oprema ni primerna, je pokazal požar na osebnem vozilu pretekli teden. 8

KMETIJSTVO
Subvencije do konca junija
Kmetijski minister Iztok Jarc je napovedal izplačilo ukrepov za obdobje 2004-2006. Tako je ugodil zahtevam Sindikata kmetov Slovenije. Glede zamenjave direktorja Agencije za kmetijske trge in razvoj podeželja pa še ni ukrepal. 18

VREME
Danes bo delno jasno. Popoldne bodo posamezne nevihte. V torek bo povečini sončno in suho, v sredo bo nekoliko hladneje.
6/18 °C
jutri: povečini sončno

9 770352 666018

BEGUNJE

Radovljiška LDS uspešno naprej

Nedavnega zbora članov Občinskega odbora LDS Radovljica so se udeležili tudi podpredsednica LDS Slovenije **Zdenka Cerar, Andrej Dolenc**, sekretar pokrajinskega odbora LDS in **Janko S. Stušek**, radovljiški župan. Predsednik LDS Radovljica **Primož Jeglič** je predstavil delovanje stranke, župan Janko S. Stušek pa spregovoril o pestri sestavi občinskega sveta, kjer pa koalicija deluje utečeno. Omenil je tudi investicije in razvojni program občine. Gostja Zdenka Cerar je predstavila delo v svetu občine Grosuplje, katerega članica je in kjer je LDS opozicijska stranka, konstruktivno delo pa povsem onemogočeno. Podprla je idejo o povezovanju na lokalni ravni, govorila o bistveno boljšem delovanju v poslanskem klubu, odkar ga sedaj vodi Jožef Školč. Novih izstopov iz stranke ne pričakuje več, stranka si prizadeva povečati priljubljenost, čeprav je predsednik Jelko Kacin ponudil odstop. Težavo v predstavljanju stranke navzven vidijo v tem, da resnica zaradi cenzure ne prodre v medije. Podpredsednica LDS je še pohvalila občinski odbor Radovljica, ki je z županom in šestimi svetniki eden najuspešnejših v Sloveniji, sporoča **Simon Habjan. D. Ž.**

ŠKOFJA LOKA

Predsednik je Anton Peršin

Na volilni konferenci občinskega odbora SDS Škofja Loka so pred prazniki za predsednika izmed treh kandidatov izvolili **Antona Peršina**. Po konferenci je novi predsednik dejal: "Volilna konferenca je postavila usposobljeno vodstvo, ki ima vsa pooblastila za normalno in učinkovito delo odbora. Umirjen in konstruktiven pristop ter velika zainteresiranost članstva na konferenci, vse to je pozitiven signal novemu vodstvu. Vse to je potrditev, da lahko z optimizmom nadaljujemo pot proti zastavljenim ciljem." Izvolili so člane izvršilnega odbora in nadzorne komisije. Novemu odboru se bodo pridružili tudi svetniška skupina SDS in predsedniki interesnih združenj. **D. Ž.**

Darilo izžrebanemu naročniku časopisa Gorenjski Glas

Knjigo prejme PETER MUŽAN z Bleda.

KOTIČEK ZA NAROČNIKE

TUDI HIŠNI LJUBLJENČEK JE KANDIDAT ZA ZNAMKO

Veseli smo vašega odziva, ko nam pošiljate vaše najljubše fotografije malčkov, hišnih ljubljenčkov in poročnih trenutkov. Še vedno vas spodbujamo k sodelovanju! Nekatere fotografije bomo objavili v časopisu, vse pa si lahko ogledate v spletnem časopisu www.gorenjskiglas.si. **D. K.**

Dve leti star zajček je nerad v kletki, saj zelo uživa v naravi, kjer med drugim koplje po domačem vrtu ter včasih poje nasajene rože in solato. Zelo rad ima tudi palčke grisini, prepečenec in napolitanke. Je prijazen, včasih tudi jezen - takrat v kletki premetava slamo in tolče z nogo v tla. Mali kosmatinec je prava atrakcija za otroke sosedov, ki ga večkrat na dan pridejo pogledat.

Pripeli si bomo nageljne

Praznik dela, 1. maj, bomo Gorenjci spet proslavili na tradicionalnih prizoriščih: na Joštu, Šobcu, Poljanah nad Jesenicami, Križni gori.

DANICA ZAVRL ŽLEBIR

Kranj - Za 1. maj, mednarodni praznik dela, ki ga v Sloveniji praznujemo še naslednji dan, nas bodo prebudile prvomajske budnice, pripeli si bomo nageljne in se podali na že znane točke, kjer vsako leto priredijo praznovanja. Območna organizacija Zveze svobodnih sindikatov Slovenije za Gorenjsko prireja dve srečanji, na Poljanah nad Jesenicami in na Križni gori pri Škofji Loki. Na Poljanah se bo prvomajsko srečanje začelo ob 11. uri, slavnostni govornik bo jeseniški župan **Tomaž Tom Mencinger**. Igral bo Pihalni orkester Jesenice-Kranjska Gora pod vodstvom Domna Jeraša, plesala plesna skupina Mažoretke Partizan Jesenice, program pa povezovala Branka Smole. Na Poljane bodo brezplačno vozili posebni avtobusi. Na Križno goro, kjer je prvomajsko srečanje letos jubilejno, petindvajseto, pa obiskovalci pridejo peš. Tamkajšnji slavnostni govornik bo sekretar Sindikata delavcev trgovine Slovenije **Ladislav Kaluža**, Pihalni orkester Škofja Loka pod taktirko Romana Grabnerja, Plesno navijaška skupina Cvetke pod vodstvom Majde Bertoncelj in Kondi Pižorn pa bodo oblikovali program. Na Šobcu, kjer prvomajski dogodek pripravljajo Občina Radovljica, Lokalna turistična organizacija Radovljica in Turistično društvo Lesce, bo ob 14. uri navzoče pozdravil župan Janko S. Stušek, praznični govornik bo predsednik sindikalne konfederacije KNSS Neodvisnost **Drago Lombar**. V programu bodo sodelovali: Pihalni orkester Lesce, Mažoretna skupina Osnovne šole Antona Tomaža Linharta, Moški pevski zbor Triglav Lesce in moderatorja Martina Pesjak in Rok Andres. Svet gorenjskih sindikatov iz Kranja pa vabi na Jošt, kjer bo ob enajstih zbrane nagovoril **Jože Mencinger**. Nastopila bosta dramski igralec Polde Bibič in pevec Vlado Kreslin, otroke bo razveseljeval čarovnik. Na predvečer praznika bosta na Joštu kresovanje in ognjemet, kresovi pa bodo zagoreli tudi na drugih tradicionalnih krajih.

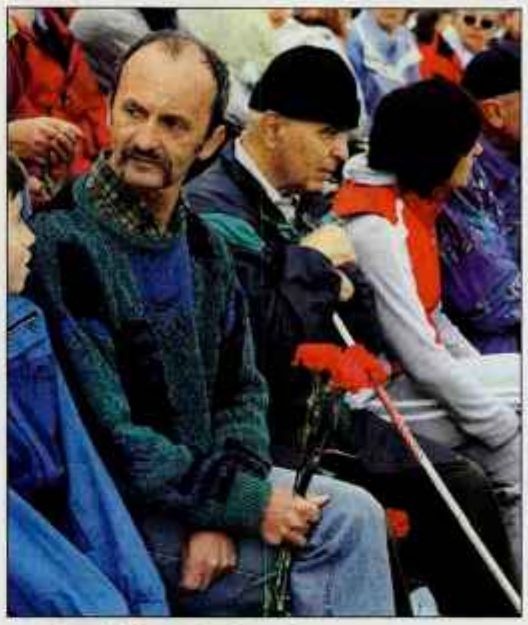

Za prvi maj si bomo pripeli nageljne. / Foto: Tina Dokl

KRANJ, LJUBLJANA

Proslavili dan upora proti okupatorju

Osrednja prireditev ob dnevu upora proti okupatorju, 27. aprilu, je bila prav na dan praznika na Rogli s slavnostnim govornikom, predsednikom vlade **Janezom Janšo**. Pred tem je praznik v Ljubljani počastila tudi Zveza združenj borcev in udeležencev NOB Slovenije. Območno združenje borcev in udeležencev NOB Kranj pa je dan upora proti okupatorju počastila s štirinajstim pohodom prijateljstva in spomina Udin boršt 2007. **D. Ž.**

LJUBLJANA

Poslanica ministrice ob 1. maju

Ministrica za delo, družino in socialne zadeve **Marjeta Cotman** je ob mednarodnem prazniku dela na javnost naslovila poslanico. "V državi se zavzemamo za bolj odprt trg dela, ob čemer spoštujemo tudi zavezo za socialno varnost in zaščito delovnih mest ter delavcem pomagamo pri odzivu na hitro spreminjajoče se vsebine dela. To skušamo doseči v dialogu s socialnimi partnerji," sporoča ministrica in želi vsem delavkam in delavcem lepo praznovanje 1. maja. **D. Ž.**

Na Golniku premalo ekoloških otokov

MATEVŽ PINTAR

Golnik - V preteklem tednu nas je zanimalo mnenje prebivalcev Golnika o odprodaji stavbe samskega doma, katere lastnik je bolnišnica. Ker je po vsej državi aktualno pomanjkanje stanovanj, je večina anketiranih menila, da bi bil objekt najbolj primeren prav za staňovanja (44 odstotkov). Izmed drugih ponujenih odgovorov jih je 11 odstotkov izbralo wellness-center, sedem odstotkov hotel in pet odstotkov poslovni objekt. Visok delež sodelujočih, kar tretjina, je imel pripravljen svoj predlog za obravnavani objekt. Največ jih je predlagalo ureditev doma za ostarele, drugi pa so predlagali dejavnost v povezavi z zdravstvom. Druga tema, na katero smo želeli opozoriti, so ekološki otoki za ločeno zbiranje odpadkov. Dobra polovica vprašanih je mnenja, da teh otokov na Golniku ni zadosti, 27 odstotkov jih meni, da jih je dovolj, skoraj petine vprašanih pa to vprašanje ne zanima oziroma so do tega neopredeljeni.

Veseli smo, da smo k sodelovanju pritegnili večino poklicanih. Poklicali smo 361 gospodinjstev in skoraj dve tretjini jih je sodelovalo v naši raziskavi. 124 sodelujočih smo nagradili s štirimi številkami našega časopisa. Za Vaše odgovore se najlepše zahvaljujemo in tiste, ki bi želeli časopis redno prejemati, vabimo, da izkoristijo ugodne naročniške pogoje. Veseli bomo vašega klica, z mnenjem o časopisu ali naročilom, v Klicni center slepih na telefon 517-00-00.

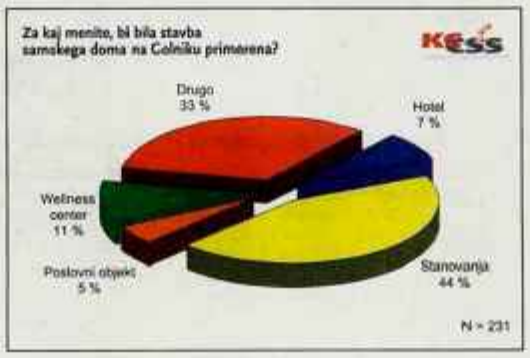

Navadil sem se odpuščati

Radovan Hrast je leta 1991 osupnil slovensko javnost s knjigo Čas, ki ga ni, v kateri je opisal trpljenje na Golem otoku. Maja bo izšla njegova nova knjiga Viharnik na razpotjih časa.

Jože Košnjek

Kranj - Na vprašanje, zakaj je dal novi petsto strani obsegajoči knjigi, ki jo bo založila in izdala Založba sedem, natisnil pa Gorenjski tisk iz Kranja, takšen naslov, je Radovan Hrast odgovoril, da je on v resnici viharnik. Življenje ga je premetavalo in utrdilo. Pogosto je bil potisnjen na rob med življenjem in smrtjo, vendar je preživel. "Vsakemu sistemu, v katerem sem živel, sem bil napoti. Po naravi sem vihrav in vedno glasno povem tisto, kar mislim, čeprav vedno ni bilo dobro zame," je o svojem značaju povedal **Radovan Hrast**, ki je bil rojen 15. maja 1931 v učiteljski družini v Bukovščici v Selški dolini. Hrastovi so bili zavedni primorski Slovenci, ki so pred Italijani zbežali v Jugoslavijo.

Radovan Hrast piše o otroštvu in mladosti, o partizanih, katerim se je hotel še kot otrok pridružiti, pa so ga zaradi mladosti trikrat poslali domov, preden so ga sprejeli, o navdušenju zaradi zmage leta 1945 in pripravljenosti ljudi, še posebej mladine, za gradnjo nove države. Knjiga je pripoved o "času, ki ga ni". To je čas med 24. majem 1949 in 1. majem 1953, ko je bil dvakrat na "družbeno koristnem delu" v taborišču na Golem otoku in ni zapisan v nobenem Hrastovem osebnem dokumentu. Tako je v začetku devetdesetih letih rekel Hrastu ob prošnji za rehabilitacijo eden od sekretarjev na centralnem komiteju Zveze komunistov Slovenije. "Hvala, tovariš sekretar," mu je odgovoril. Njegove besede o času, ki ga ni, je izbral za naslov knjige o Golem otoku, ki je izšla leta 1991. Avtor je opisal tudi svoj pogled na še druge plati svojega življenja, katerega lep del je preživel v Kranju in v Olševku, kjer je bil oče ravnatelj šole.

Hrasta so dvakrat zaprli na Goli otok: prvič za dobre tri mesece, potem pa je moral še na delovno akcijo, in drugič za dve leti. Obakrat so ga vohljači Udbe na Reki, kjer je bil dijak pomorske šole in nato uslužbenec Jadrolinije, zatožili, da je kritiziral primere neenakosti ljudi, v kateri so imeli eni komaj za preživetje, drugi pa obložene mize, da je hotel pobegniti v Italijo in Udbi ni hotel ovajati sošolcev in sodelavcev. Ko so ga kot "dvomotorca", tako so rekli povratnikom, z ladjo Punat drugič pripeljali na otok, je bilo nasilje nečloveško. Pretepali so ga tako hudo, da so mu zlomili zobe in hudo poškodovali desno

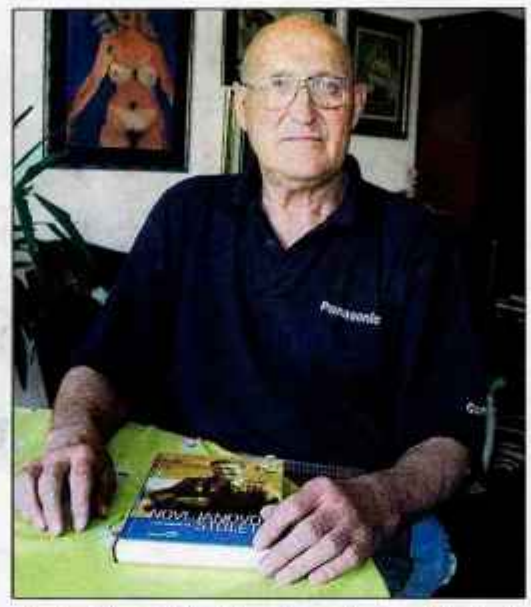

uho. Na Golem je sklenil, da se bo, če bo prišel živ odtod, maščeval krvnikom in ovaduhom, še posebej brigadirskemu tovarišu Petru Zomru, ki je bil kriv za njegovo drugo aretacijo.

"Ko sem ga srečal in videl, kako nebogljeno se je tresel pred menoj in kakšna zguba je bil, sem si premislil. Janez, saj si kup nesreče, sem mu dejal. Povej mi vsaj, zakaj si to delal. Pa ni povedal, ker je bil nesposoben in pokvarjen. Med pazniki so bili tudi dobri ljudje, ki so morali ravnati po poveljih, sicer bi lahko tudi sami za vedno ostali na otoku. Tak je bil Ciril Dragojević iz Vele Luke na Korčuli, stric pevca Oliverja Dragojevića. Na Golem otoku sem spoznal, da ne smem sovražiti, ampak moram ostati normalen, znati odpuščati in biti boljši od tistih, ki so bili krivi za moje trpljenje," je izkušnja Radovana Hrasta, ki je bil med prvimi zaporniki na Golem otoku, na katerem je vladal sistem, v katerem so bile žrtve hkrati tudi rablji.

Tržič v konzorcij

Občinski svet je sklenil, da se bo tudi tržiška občina pridružila Centru za ravnanje z odpadki.

Stojan Saje

Tržič - Po seji tržiškega občinskega sveta minulo sredo postaja jasno, da Gorenjci združujejo svoje moči pri reševanju problematike odlaganja nenevarnih odpadkov. Župan Občine Tržič **Borut Sajovic** je seznanil svetnike, kaj je novega v zgodbi o gradnji regijskega centra za ravnanje z odpadki na Gorenjskem.

V Tržiču so odločeni, da bodo še naprej vozili komunalne odpadke iz svoje občine na deponijo Kovor. Sedaj jih zvozijo tja približno 7.500 kubičnih metrov na leto. Ureditveni načrt deponije iz leta 1999 omogoča razširitev odlagalnega prostora za 15 do 20 odstotkov, zato bo v Kovorju mogoče odložiti vsaj še petsto tisoč kubičnih metrov odpadkov. Glede na to bi lahko sprejeli ostanek odpadkov iz bodočega gorenjskega centra do zapolnitve zmogljivosti deponije Kovor. To naj bi se zgodilo v dobrih petih letih, ko bodo poskrbeli tudi za sanacijo in zaprtje odlagališča. Za zdaj gre le za predlog možne rešitve. Pred končno odločitvijo bodo sklicali zbor krajanov KS Kovor, kjer bodo predstavili podrobnosti. O tem so že obvestili tudi društvo Civilna iniciativa za ohranitev zdravega okolja v Kovorju. Če bo treba, bodo pripravili tudi referendum o novi viziji ureditve občinske deponije odpadkov v Kovorju.

Drugačno pripravljenost za reševanje skupne problematike z gorenjskimi odpadki je že pokazal občinski svet. Sprejel je namreč sklep, da Tržič kot ena zadnjih občin vstopa v konzorcij CERO. Obenem je izrazil željo, da bodo skupaj z drugimi sodelovali pri odločitvah, kako ravnati z odpadki v bodoče.

Železniki

Brez pripomb na zaključni račun proračuna

Občinski svet v Železnikih je brez pripomb sprejel zaključni račun proračuna občine za leto 2006. Prihodki so bili realizirani v višini 994 milijonov tolarjev oziroma 93-odstotno, odhodki pa v višini 992 milijonov tolarjev, kar je 15 odstotkov manj od načrtovanega. Lani se je namreč nabralo tudi za 120,7 milijona tolarjev računov za investicije, a so plačilo zaradi plačilnih rokov 60 dni prenesli v leto 2007. **A. H.**

www.gorenjskiglas.si

Za prvim majem birokracija

Za prijavo in pripravo prireditve, kakršna je prvomajska, je potrebna gora dovoljenj in papirjev.

Danica Zavrl Žlebir

Kranj - Ko za 1. maj obiščemo eno od prireditev, se ponavadi prepustimo praznovanju in ne razmišljamo, koliko organizacijskih priprav, stroškov in truda je vloženega vanjo. In koliko birokracije, vsako leto več, pravi **Adolf Sitar**, sekretar Sveta gorenjskih sindikatov, organizatorja prvomajskega srečanja na Joštu.

Tudi za to prireditev je treba 30 dni prej na upravni enoti vložiti prijavo. Zadostiti je treba vsem zahtevam, nato je sklicana ustna obravnava, nato upravna enota izda odločbo. K vlogi za izdajo dovoljenja za javno prireditev so morali organizatorji predložiti več dokazil: dovoljenje mestne občine za zaporo ceste, dovoljenje za začasno čezmerno obremenitev okolja s hrupom, soglasje lastnikov glede uporabe prostorov, načrt varovanja prireditve, elaborat o izvedbi ognjemeta, dokazilo o zagotovljenem zdravstvenem varstvu in pripravljenosti nujne medicinske pomoči v času prireditve, izjavo prostovoljnega gasilskega društva, ki bo ob tej priložnosti skrbelo za požarno varnost, dovoljenje za uporabo zvočnih naprav. Organizator mora poskrbeti za ustrezno rediteljsko službo, parkiranje vozil, požarno varnost, zdravstveno varstvo, pri gostinski ponudbi zagotoviti potrebna dovoljenja za opravljanje te dejavnosti zunaj gostinskega obrata, poskrbeti za kemične sanitarije, po dogajanju pa prireditveni prostor vzpostaviti v prejšnje stanje.

"Z institucijami se vsako leto pogajamo, kaj je sploh prireditveni prostor. Za nas je to vrh Jošta, zanje kar ves prostor od Stražišča do Jošta," razlaga Adolf Sitar. Dodaja, da so birokratske zahteve vsako leto večje, pripraviti morajo celo goro papirjev, za izvedbo ognjemeta je potreben cel elaborat z natančnimi skicami, kako bodo izstreljene rakete. V pripravo takega srečanja je vključenih vsaj dvajset institucij, a jim v sindikatih kljub temu ne pride na misel, da bi praznovanje, ki ima v Kranju že 33-letno tradicijo, opustili. Lani je na Jošt prišlo 2500 ljudi. Razdelijo jim bone za hrano in pijačo (letos bon stane 4,8 evra, za člane sindikalnega sklada 2,8 evra, če pa kaj primaknejo sindikati podjetij, so golaž, kranjska klobasa ali pleskavica s pločevinko ledenega čaja ali piva še cenejše). Strežejo na štirih točkah na Joštu, na odru se odvijata program in glasba za druženje, ob prihodu udeležencem razdelijo dva tisoč nageljnov. In koliko stane takšno praznovanje? Za lansko so dali okoli pet milijonov tolarjev. "Očitki, da bi ta denar lahko koristneje porabili, niso na mestu," pravi Sitar. "To praznovanje je namenjeno delavcem in bo tudi ostalo, za druge namene, povezane s položajem delavcev, pa imamo druga namenska sredstva!"

Foto: Tina Dokl

Gorenjski Glas

ODGOVORNA UREDNICA
Marija Volčjak

NAMESTNIKA ODGOVORNE UREDNICE
Jože Košnjek, Cveto Zaplotnik

UREDNIŠTVO
NOVINARJI - UREDNIKI:
Boštjan Bogataj, Alenka Brun, Igor Kavčič, Jože Košnjek, Suzana P. Kovačič, Urša Peternel, Mateja Rant, Stojan Saje, Vilma Stanovnik, Cveto Zaplotnik, Danica Zavrl Žlebir, Štefan Žargi;
stalni sodelavci:
Maja Bertoncelj, Matjaž Gregorič, Milena Miklavčič, Miha Naglič, Jasna Paladin, Marjeta Smolnikar, Simon Šubic, Igor Žerjav

OBLIKOVNA ZASNOVA
Jernej Stritar, Tricikel

TEHNIČNI UREDNIK
Grega Flajnik

FOTOGRAFIJA
Tina Dokl, Gorazd Kavčič, Gorazd Šinik

LEKTORICA
Marjeta Vozlič

VODJA OGLASNEGA TRŽENJA
Mateja Žvižaj

GORENJSKI GLAS je registrirana blagovna in storitvena znamka pod št. 977-1961 pri Uradu RS za intelektualno lastnino. Ustanovitelj in izdajatelj: Gorenjski glas, d.o.o., Kranj / Direktorica: Marija Volčjak / Naslov: Zoisova 1, 4000 Kranj / Tel.: 04/201 42 00, fax: 04/201 42 13, e-mail: info@g-glas.si; mali oglasi in osmrtnice: tel.: 04/201 42 47 (sprejem na avtomatskem odzivniku 24 ur dnevno); uradne ure: vsak delovni dan od 7. do 15. ure / Gorenjski glas je poltednik, izhaja ob torkih in petkih, v nakladi 22.000 izvodov / Redne priloge: Moja Gorenjska, Letopis Gorenjska (enkrat letno) in deset lokalnih prilog / Tisk: SET, d.d., Ljubljana / Naročnina: tel.: 04/201 42 41 / Cena izvoda: 1,21 EUR / 290 SIT, letna naročnina: 127,05 EUR / 30.446,25 SIT; Cene v SIT so preračunane po tečaju zamenjave 1 EUR je 239, 640 SIT. Redni plačniki imajo 20 % popusta, polletni 20% popusta, letni 25 % popusta; v cene je vračunan DDV po stopnji 8,5 %; naročnine se upošteva od tekoče številke časopisa do pisnega preklica, ki velja od začetka naslednjega obračunskega obdobja / Oglasne storitve: po ceniku; oglasno trženje: tel.: 04/ 201 42 48.

KRATKE NOVICE

KRANJSKA GORA

Sto let najstarejše občanke

Najstarejša občanka kranjskogorske občine **Ana Bertoncelj** iz Mojstrane je prejšnjo sredo praznovala stoti rojstni dan. Ob jubileju so jo obiskali župan **Jure Žerjav** ter predstavniki Društva upokojencev Dovje-Mojstrana, ki so ji izročili plaketo Zveze društev upokojencev za 65-letno članstvo v društvu. Slavljenki so zapele pevke društva upokojencev, vnuk Zoran je zaigral na harmoniko in gospa Ana, ki je zadnja leta slepa, se je razživela ter zapela zraven. Kot je povedala njena hči Matilda, pri kateri živi stoletnica, mama ni nikoli pila kave in alkohola ter kadila. Tudi tablet nikoli ni marala in še danes Lekadol kar izpljune. Nadvse rada pa ima domače jedi in najbolj srečna je, ko so na mizi žganci, polenta (Bog ne daj, da bi bila instant) ali goveja juha. **U. P.**

JESENICE

Lotko in sedmica obogatila proračun

Na Jesenicah sta v začetku letošnjega leta kar dva domačina zadela na loteriji, eden je zadel sedmico, drugi pa lotko. Lotko je bil vreden 144 tisoč evrov, sedmica pa sto tisoč evrov. Srečna dobitnika sta morala plačati 15-odstotni davek, ki gre po zakonu v občinsko blagajno. Zato je občinskega svetnika **Marka Zupančiča** zanimalo, koliko tega denarja je dobila lokalna skupnost. Vodja oddelka za finance na Občini Jesenice **Brigita Džamastagić** je povedala, da so od januarja do začetka aprila iz tega naslova prejeli skoraj 42 tisoč evrov, od tega se kar 87 odstotkov nanaša na omenjeni dve večji vplačili. Nepričakovan priliv v občinski proračun so že vključili v rebalans proračuna. **U. P.**

NAKLO

Muzejski vlak, stari avti

Občina, Turistično društvo, Konjeniško društvo in Moto društvo Oldteimer iz Naklega ter Kulturno turistično društvo Pod Krivo jelko Duplje so poskrbeli, da bo letošnji 1. maj v tej občini res prazničen. Ob 10. uri bo v Naklo pripeljal muzejski vlak, ki bo krenil iz Ljubljane ob 8.50, iz Medvod ob 9.06, iz Škofje Loke ob 9.16 in iz Kranja ob 9.40. Povratne karte bodo potniki lahko kupili na vlaku, ki se bo vračal iz Naklega ob 14.10, ob 12.40 pa bo panoramski izlet v Kranj in nazaj. Obiskovalce bo v Naklem pozdravil Pihalni orkester MO Kranj. S kočijami jih bodo peljali pred Občino Naklo, kjer bo ogled starodobnih vozil in uraden začetek prvomajske parade. Kolona vozil bo ob 10.30 krenila na triurno vožnjo po občinah Naklo in Tržič. Po vrnitvi bodo udeležencem parade podelili priznanja pred Gostilnico Kresnik, kjer bo za dobro razpoloženje skrbel ansambel iz Poljanske doline. Vmes bo pred občinsko stavbo nastopila folklorna skupina DU Naklo. **S. S.**

BOHINJ

Izenačeni novorojenčki

Občinski svet je sprejel spremembo odloka o prispevku za novorojence v občini Bohinj iz leta 1999. Za spremembo so se odločili na podlagi izvajanja odloka v praksi. Namen spremembe je poenostavitev postopka. Dosedanji odlok je določal višino prispevka, glede na letni bruto dohodek staršev in število otrok v družini, zato je bilo treba vlogi priložiti več listin v zvezi z dohodkom družine, zaradi tega pa so se pojavljale težave in negodovanje staršev. Sedaj so določili enotno višino osnovnega prispevka za vse, in sicer v znesku tristo evrov, ki se za drugega otroka poveča za 20 odstotkov in za vsakega naslednjega še za 20. Glede na predvidena proračunska sredstva v ta namen, bo zagotovo potreben rebalans proračuna, saj je sredstev trenutno za 28 novorojenčkov, generacije pa se v Bohinju gibljejo okoli številke 70, kot so povedali na seji. **P. L.**

Ponosni na svoje godbenike

Letošnji tradicionalni Jurjev sejem v Zgornjih Gorjah je bil posvečen predvsem praznovanju stoletnice Godbe Gorje, čeprav tudi drugih prireditev ni manjkalo.

VILMA STANOVNIK

Zgornje Gorje - Od petka do nedelje je bil v Gorjah pravi praznik, ki so ga s prireditvami ob okroglem jubileju zaznamovali domači godbeniki. Že v petek zvečer so pripravili slavnostni koncert, stoletni jubilej pa so nato v soboto popoldne praznovali še s parado godb na pihala gorenjske regije, ki so se jim pridružili tudi gostje iz Češke.

"Gotovo je vsako praznovanje tako visokega jubileja, kot je stoletnica, posebno doživetje, nas v Godbi Gorje pa še posebno veseli, da so domačini vsi po vrsti ponosni na nas. Te dni, ko praznujemo, nam drug za drugim stiskajo roke, nam čestitajo, nas bodrijo tudi za v prihodnje in nam s tem dajejo podporo. Res je sicer, da smo imeli te dni v pripravah na praznovanje veliko dela z organizacijo, vendar je praznovanje res lepo in ni nam žal, čeprav se je delovna sezona za nas šele dobro začela, saj nas tudi letos poleti čaka ogromno nastopov," je ob praznovanju poudaril predsednik Godbe Gorje Brane Ambrožič, ki je skupaj z godbeniki najlepše trenutke doživljal ob slavnostnem koncertu, ko so se skupaj zbrale vse generacije gorjanskih glasbenikov, prišli so nekdanji dirigenti. Vsi po vrsti v Gorjah pa so bili tri dni veseli tudi zato, ker jim je bilo vreme res naklonjeno in ker je prišlo veliko obiskovalcev od blizu in daleč. Okoli 120 tekmovalcev se je v soboto pomerilo tudi na Jurjevem krosu, najhitrejši na najdaljši progi pa je bil domačin Domen Potočnik. V Gorjah pa je bilo veselo tudi včeraj, ko so pripravili še sprevod konj, vozov in narodnih noš z žegnanjem konj in po koncertu seveda vse skupaj začinili še s pravo veselico.

Godba Gorje na čelu z dirigentom Klemenom Repetom je še enkrat več navduševala tudi v domačem kraju.

Srečanje in tekmovanje mladih

STOJAN SAJE

Strahinj - Vsakoletna srečanja dijakov biotehniških šol Slovenije imajo že dolgo tradicijo. Lani so vrstnike povabili v Rakičan pri Murski Soboti, letošnje srečanje pa je gostila Srednja biotehniška šola Kranj.

"Po letu 1994, ko smo srečanje organizirali prvič, so nam drugič zaupali organizacijo. Gre za družabni dogodek, med katerim se dijakinje in dijaki iz raznih krajev spoznajo, si izmenjajo izkušnje in prikažejo svoje spretnosti. Tokrat smo pripravili razne zabavne igre s področij kmetijstva in gozdarstva, živilstva, hortikulture in splošnih dejavnosti. Gre za tekmovanja, po katerih razglasimo najboljše ekipe. Prvi dobijo nagrade, prav vsi pa priznanja. Prijavilo se je enajst ekip iz šol v Ljubljani, Novem mestu, Novi Gorici, Postojni, Celju, Šentjurju, Mariboru in na Ptuju. Seveda sodeluje tudi naša šola," je povedala **Majda Kolenc Artiček** iz Srednje biotehniške šole Kranj.

Množico tekmovalcev in njihove spremljevalce je pozdravila pomočnica ravnatelja BTŠ **Andreja Ahčin**, ki je vsem zaželela prijetno počutje v Strahinju. Ekipe petih članov so nato tekmovale v žaganju z ročno žago, vleki traktorja z vrvjo, krašenju piškotov, izdelavi pletenic, iskanju fižola v zemlji, prenašanju vode v lončkih, skakanju v vreči in pihanju kovancev. Zmagala je Živilska šola Maribor, drugi so bili dijaki Kmetijske šole Grm iz Novega mesta, tretji pa domačini. Sledila je predstavitev šol, zato se vrstniki bolje poznajo.

Najbolj naporno je bilo tekmovanje v vleki traktorja.

BEGUNJE

Zbornik za krajevni praznik

Krajevna skupnost Begunje praznuje v spomin na osvoboditev zapornikov iz zaporov 4. maja krajevni praznik. V njegovo počastitev bo v **petek, 4. maja, ob 16. uri** na pokopališču talcev v graščinskem vrtu slovesnost, na kateri bo govoril Ciril Zlobec. V **ponedeljek, 7. maja, ob 19. uri** pa bodo v dvorani Avsenik v Begunjah predstavili Begunjski zbornik, ki na dobrih tristo straneh predstavlja preteklost in sedanjost Begunj z okolico. Zbornik je nastajal tri leta. Založila in izdala ga je radovljiška občina, uredniško nalogo pa je opravil Marko Vidic. **J. K.**

ŽIROVNICA

Hitreje do gradbenih dovoljenj

Žirovniški občinski svetniki so sprejeli spremembe odloka o prostorsko ureditvenih pogojih. Občani so zaradi nekaterih členov v preteklosti imeli težave pri pridobivanju gradbenih dovoljenj, še posebej v primeru nadomestnih gradenj in pri legalizaciji objektov. Med drugim so dodatno opredelili največjo površino stanovanjskih objektov in število stanovanj v enodružinski pozidavi. Na območjih za stanovanja velja, da je v novozgrajenem stanovanjskem objektu lahko največ pet stanovanj, v primeru rekonstrukcije ali spremembe namembnosti obstoječega objekta pa tudi več. **A. H.**

V Šenčurju je prijetno

V občini Šenčur je prijetno bivati, zato ima vse več prebivalcev, je na slavnostni akademiji ob občinskem prazniku dejal šenčurski župan Miro Kozelj.

Simon Šubic

Šenčur - V Šenčurju so konec tedna končali praznovanje dvanajstega občinskega praznika. V četrtek so na osrednji prireditvi - slavnostni akademiji - devetim občankam in občanom podelili letošnja občinska priznanja. Najvišje priznanje, zlato plaketo, je iz rok šenčurskega župana **Mira Kozelja** prejela **Irma Zupan** s Prebačevega za več kot 25-letno požrtvovalno delo v Rdečem križu Hrastje-Prebačevo in drugih društvih.

Srebrno plaketo so podelili **Janezu Roglju** iz Voklega, **Mihu Klavžarju** iz Hotemaž (priznanje je prevzel sin Miha) in **Štefanu Staretu** iz Luž, bronasto pa so prejeli **Ana Marija Puppis** iz Šenčurja, **Milan Jovanović** iz Vogelj, **Andrej Kosec** iz Trboj in **Martin Gorenec** iz Šenčurja. Spominsko priznanje je v imenu ravnateljice OŠ Šenčur **Majde Vehovec** prevzela hči Eva.

Župan je v nagovoru povedal, da je bila odločitev za samostojno občino pred trinajstimi leti pravilna, saj se je v tem času v občini Šenčur naredilo toliko kot pred tem v dvajsetih ali celo tridesetih letih. "Tudi lansko leto je bilo plodno. Dokončno smo obnovili matično osnovno šolo, ki smo jo leto prej dogradili. Celotna investicija je bila vredna prek 1,6 milijona evrov. Milijon evrov je bila vredna izgradnja fekalne kanalizacije v Šenčurju. Lani smo jo zgradili osem kilometrov. Obnovili smo tudi vodovod, kar je stalo prek šeststo tisoč evrov. Opravili smo tudi dela na potoku Olševnica," se je dotaknil samo največjih lanskih projektov.

"Vesel sem, da sem župan Šenčurja, kjer je veliko ljudi pripravljenih pomagati in sodelovati. Brez takih ljudi, kot so letošnji in vsi prejšnji občinski nagrajenci, bi se naredilo precej manj, kot se je," je še dejal Kozelj in napovedal skorajšnjo širitev osrednjega vrtca, saj ima občina, v kateri je "prijetno bivati", vse več prebivalcev in tudi otrok.

Letos so podelili osem občinskih plaket in spominsko priznanje. / Foto: Gorazd Kavčič

KRATKE NOVICE

Šenčur

V Šenčurju dražji vrtec

Občinski svet v Šenčurju je prisluhnil predlogu Osnovne šole Šenčur in povišal cene programov vseh vrtcev v občini. Cena za 1. starostno obdobje otrok se bo tako s 1. majem dvignila za 6,4 odstotka in bo po novem znašala 355,54 evra (sedaj 334,20 evra), za 2. starostno obdobje pa za 8,6 odstotka, tako da bo nova cena 280,31 evra (trenutno 258,04 evra). Tudi po podražitvi pa bo šenčurski vrtec še vedno med najcenejšimi v okolici. **S. Š.**

Železniki

Dogovori o skupnem inšpektorju s Cerknim

Železnikarski župan **Mihael Prevc** se z županom občine Cerkno **Jurijem Kavčičem** dogovarja o ustanovitvi skupne inšpekcijske službe za obe občini. Občine na škofjeloškem območju (Železniki, Žiri, Gorenja vas-Poljane in Škofja Loka) so se sicer pred leti dogovarjale o medobčinskem inšpektoratu. "Konec leta 2005 smo se s podpisom pisma o nameri zavezali k njegovi ustanovitvi, sprejeli smo tudi usklajen odlok, vendar do realizacije ni prišlo," je povedal župan Prevc in dodal, da bo navsezadnje dogovor z občino Cerkno verjetno celo boljša rešitev, saj se mu zdi, da bi en inšpektor težko kakovostno opravljal svoje delo na območju vseh štirih občin na Škofjeloškem. "Znano je, da je inšpektor lahko učinkovit na območjih z deset do petnajst tisoč prebivalci," je še dejal. Oba župana sta občinskim službam že dala nalogo, da pripravijo vse potrebne akte za ustanovitev skupne inšpekcijske službe. **A. H.**

Železniki

Brez pripomb na zaključni račun proračuna

V četrtek je občinski svet v Železnikih brez pripomb sprejel zaključni račun proračuna občine za leto 2006. Prihodki so bili realizirani v višini 994 milijonov tolarjev oziroma 93-odstotno, odhodki pa v višini 992 milijonov tolarjev, kar je 15 odstotkov manj od načrtovanega. Lani se je namreč nabralo tudi za 120,7 milijona tolarjev računov za investicije, a so plačilo zaradi plačilnih rokov 60 dni prenesli v leto 2007. **A. H.**

Ženeva

Gorenjski inovatorji uspešni v Ženevi

V Ženevi je bil eden največjih mednarodnih inovacijskih sejmov Palexpo, na katerem je več kot 700 inovatorjev iz 42 držav predstavilo prek tisoč inovacij. Na sejmu je sodelovalo tudi osem slovenskih inovatorjev, ki so z dvema zlatima in štirimi srebrnimi priznanji poskrbeli za velik uspeh. Med nagrajenci je bilo tudi pet Gorenjcev. Zlato medaljo je prejel **Albin Smrke** iz Domžal za multisenzorsko tehnologijo za avtomatsko kontrolo energije. Srebrne medalje so prejeli **Tomaž Pevc** iz Trzina za plovilo na podvodnih krilih, **Viljem Turšič** iz Kamnika za kolekcijo naravnih osvežilcev zraka in **Valentin Zupan** iz Mengša za novo kolekcijo harmonik. Posebno priznanje pa je domov odnesel **Drago Vrhovnik** za izum fuzijske tehnologije za izdelke iz stekla. **J. P.**

Ob bližajočih se praznikih želimo vsem bralcem Gorenjskega glasa, občankam in občanom občine Preddvor in enako tudi občanom sosednjih občin prijetno in veselo praznovanje.

Župan, občinski svetniki in uprava Občine Preddvor

Občankam in občanom občine Cerklje na Gorenjskem čestitamo za 1. maj - praznik dela.

Župan Franc Čebulj in občinski svet

WWW.GORENJSKIGLAS.SI

Župan občine Jesenice Tomaž Tom Menciger skupaj s svetnicami in svetniki občinskega sveta vošči občankam in občanom ob 1. maju - mednarodnem prazniku dela.

Vsem občankam in občanom čestitam za praznik dela.
Vabim vas na tradicionalno praznovanje 1. maja na Šobcu ob 14. uri.

Janko S. Stušek
Župan Občine Radovljica

Ob mednarodnem prazniku dela 1. maju čestitamo vsem občankam in občanom občine Tržič.

Župan Borut Sajovic, občinska uprava in občinski svet

Zakaj enak dodatek kot lani?

Upokojenci bodo z izplačilom majskih pokojnin prejeli tudi letni dodatek, ki pa bo enak kot lani.

CVETO ZAPLOTNIK

Ljubljana - Da je letni dodatek enak kot lani, je razlog zakonska sprememba. Kot je na torkovi seji sveta Zavoda za pokojninsko in invalidsko zavarovanje Slovenije povedal direktor sektorja za razvoj in organizaciji **Darko Butina**, se je letni dodatek doslej enako kot pokojnine usklajeval z gibanjem plač po zakonu o pokojninskem in invalidskem zavarovanju, letos pa se je prvič po novem zakonu o usklajevanju transferov posameznikom in gospodinjstvom. Po tem zakonu se tudi nekatere dajatve, ki jih izplačuje zavod, med njimi tudi letni dodatek, usklajujejo z rastjo cen življenjskih potrebščin. Ker se je letni dodatek lani zvišal bolj, kot so se v primerjavi z letom prej povišale cene življenjskih potrebščin, ostaja letos dodatek enak lanskemu. To pomeni, da bodo upokojenci z več kot 369,49 evra visokimi pokojninami prejeli nižji dodatek v znesku 207,29 evra oz. 49.675 tolarjev, tisti z nižjimi pokojninami pa višjega - 341,18 evra oz. 81.760 tolarjev. Za izplačilo dodatka je pokojninska blagajna zagotovila 130,2 milijona evrov oz. 31,2 milijarde tolarjev denarja.

Svet zavoda je soglašal tudi z objavo javnega razpisa, po katerem bodo letos za rekreativno, športno in kulturno dejavnost upokojencev in invalidov namenili 170.350 evrov.

Pred sejo sveta zavoda: v ospredju (desno) Ignac Polajnar, po rodu iz Potoč, ki v svetu sodeluje kot predstavnik vlade.

LJUBLJANA

Upokojenci predlagajo spremembe zakona

V Zvezi društev upokojencev Slovenije so ministrstvu za delo, družino in socialne zadeve predlagali nekatere spremembe zakona o pokojninskem in invalidskem zavarovanju. Zavzemajo se za to, da bi izenačili letni dodatek za upokojence in ga v treh letih zvišali na 75 odstotkov dodatka, kot ga za letovanje dobivajo zaposleni. Kar zadeva državno pokojnino, predlagajo, da bi kot kriterij za dodelitev upoštevali dohodek na družinskega člana, ki naj bi bil enak kot za druge socialne pravice upokojencev. Zakon bi po mnenju zveze moral tudi natančneje določiti postopek predlaganja in imenovanja predstavnikov upokojencev v skupščino kapitalske družbe, nepremičninskega sklada in zavoda za zdravstveno zavarovanje ter v svet zavoda za pokojninsko in invalidsko zavarovanje. **C. Z.**

KAMNIK

Kegljači bodo tekmovali

Najboljši gorenjski upokojenci - kegljači se bodo 7. in 8. maja pomerili za naslove najboljših na regijskem prvenstvu, ki ga pripravljajo člani kegljaške sekcije Društva upokojencev Kamnik. Kamniški kegljači, ki so lani osvojili naslov najboljših v državi, so si nastop na državnem prvenstvu že zagotovili, 23 moških in ženskih ekip iz 14 gorenjskih upokojenskih društev pa se bo potegovalo za še eno preostalo mesto. Kamničani, ki so regijski ekipni naslov osvojili že šestkrat, spet veljajo za favorite, a konkurenca ne bo lahka, priznavajo organizatorji pod vodstvom **Rudija Vidica**. **J. P.**

Kako naslikati veselje, žalost ...

"Škoda vsake zamujene ure brez tečaja," so navdušene tečajnice likovne delavnice v centru Puhart.

IGOR KAVČIČ

Priznam, na mizah likovnega tečaja v ateljeju Puhart sem pričakoval kaj na temo "krajšanja upokojenskih uric". Tempero, čopič ali dva in na risalnem papirju gorenjsko pokrajino z gorami, staro vaško središče ali pa tihožitje s šopkom. Nemalo pa me je presenetil pogled na ravnila, svinčnike in risbe, ki so jih moje tri sogovornice imele pred seboj. V delu so imele zapis iz treh črk, ki je iz majhne točke "rasel" ven iz lista. "Danes smo se lotili risanja perspektive," mi razloži akademski slikar **Zmago Puhar**, ki v družinskem umetniškem centru Puhart vodi tečaj *Likovno izobraževanje za odrasle s teorijo in prakso*. Kakih dvanajst, trinajst jih je, večinoma upokojencev, ki vsak torek za tri šolske urice pridejo na likovni tečaj v atelje nad kranjsko pošto na Dražgoški ulici.

"Vsa čast Puharjevim, da so se odločili organizirati tovrstne likovne delavnice, saj česa takega doslej v Kranju še nismo imeli," razmišlja **Breda Bečan** in dodaja, da ji je všeč, ker tečaj poteka na strokovni ravni, hkrati pa je vzdušje sproščeno in ne tako strogo šolsko. Kot mi razloži Zmago, je namen delavnice, ki bo v pomladnem terminu potekala do junija, da tečajniki spoznajo in obvladajo osnovne likovne tehnike. "Zato se vsaka ura tudi začne s kratkim teoretičnim delom, ko predstavim pojme iz likovnega sveta, tehnike, materiale. Točka, črta, ploskev, prostor, perspektiva, senčenje, temnenje, gradnja prostora s pomočjo točke ... to so osnove, ki jih potem nadgrajujemo v praktičnem delu."

Najbrž so likovnice iz Puhartovega tečaja veliko bolje lovile perspektivo kot podpisani s fotoaparatom. Na fotografiji z leve: Milanka Šeruga, Zmago Puhar ob Bredi Bečan in Dragica Kurillo. / Foto: Igor Kavčič

"Vedno sem si risanja in slikanja želela naučiti vsaj toliko, da bi znala na papir ali platno izraziti veselje, žalost, svoje notranje počutje ... Tu likovni svet res spoznavamo od začetka in zelo temeljito, tako da imam včasih občutek, kako malo vem o tem in kaj vse še zanimivega me čaka. Škoda bi bilo zamuditi vsako uro tečaja," pravi **Dragica Kurillo**, ki jo poznamo tudi kot odlično že večkrat nagrajeno fotografinjo. "Ko sem v poštnem nabiralniku našla oglas za tečaj, sem takoj vedela, da je to tisto, kar sem čakala že vsaj pet let. Mogoče se sliši smešno, ampak že dolgo si želim dobro narisati drevesa, ki jih po mesecu tečaja že vidim mnogo drugače kot pred tem," je navdušena **Milanka Šeruga**. Tečajniki bodo ob zaključku tečaja pripravili tudi razstavo na delavnici ustvarjenih del, jeseni pa se zagotovo spet srečajo v Puhartu.

Med prijatelji je prijetno

Stane Simšič, ki je sredi aprila praznoval osemdeset let, je upokojenec že četrt stoletja, le leto manj vodi Društvo upokojencev Kamnik.

JASNA PALADIN

Kamnik - "Če pogledam prehojeno pot na tem položaju, ugotavljam, da je bil ključ za uspešno delo v dobrem sodelovanju z drugimi člani, pa tudi v tem, da v društvu ne dovolimo strankarskih in drugih prepirov," uvodoma pojasni **Stane Simšič**, oče Danice Simšič, in nekoliko manj resno doda, da je skupaj z dolgoletnimi prijatelji iz društva pred nedavnim praznoval tudi svojih osem let, saj ničle tako ali tako ne štejejo. Toliko let mu človek resda ne bi pripisal, saj je že dolgo obdobje med bolj aktivnimi v Kamniku, ne le med upokojenci.

"Kadarkoli sem imel kakšne težave, so me rešile gore. Z ženo sva se goram zelo posvetila in vseskozi so mi prav kamniški hribi, to drugačno okolje in iskreni ljudje, ki jih tam srečaš, dajali potrebno energijo," pravi, medtem ko mu spomini uidejo na predvojna leta, obdobje, ki ga je preživel v partizanih, in svojo prvo ter edino delovno mesto v tovarni Utok, kjer je delal vse od leta 1952 do upokojitve. Tudi kamniškemu planinskemu društvu se je pridružil že pred več kot dvajsetimi leti, deloval je kot planinski vodnik, z veseljem je aktiven tudi v različnih borčevskih organizacijah. Kot sposobnega in delavnega upokojenca so ga v svoje vrste povabili tudi člani upravnega odbora in športne komisije Zveze društev upokojencev Slovenije ter upokojenci pokrajinske zveze v Kranju. Skromno omeni, da je za svoje aktivnosti že prejel občinsko priznanje, diplomo Mednarodnega olimpijskega komiteja za prostovoljno delo, svečano listino Planinske zveze Slovenije in veliko plaketo od upokojencev, a hitro pripomni, da si zaslug za številne uspehe ne more lastiti sam, ampak so plod dela kolektiva in sodelavcev, ki ga obkrožajo na različnih področjih. In kakor ima

Stane Simšič

predsednik dobro mnenje o svojih sodelavcih, ga ne morejo prehvaliti niti Kamničani - zna pomagati, poslušati in realizirati - je le nekaj lastnosti, s katerimi ga opišejo. Prihodnje leto bo v društvu volilno leto in Stane Simšič napove, da se bo s tega položaja umaknil. "Dovolj je bilo," pravi, kar pa ne pomeni, da svoje energije ne bo še naprej usmerjal v stvari, ki jih ima rad.

KRANJ

Upokojenci vabijo na pohode in izlete

Društvo upokojencev Kranj prireja 10. maja planinski izlet k izviru reke Curek, 12. maja pohod okoli Ljubljane, 13. maja na Blegoš in 24. maja na Krniško glavico, 3. maja pohod k izviru Bistrice v Bohinjski Bistrici, 17. maja po poteh na območju Gorenje vasi, Javorča do Žirov in 31. maja po Semiški učni poti. 24. maja bo kopalni izlet v Terme Topolšica, 15. maja turistični izlet po dolini Soče, 8. maja kolesarjenje na relaciji Kranj-Cerklje-Komenda-Moste-Mengeška koča-Kranj in 22. maja še kolesarski izlet od Kranja do Podbrezij ter skozi Ljubno in Kovor nazaj do Kranja. **C. Z.**

KRANJ

Tenisači trenirajo in tekmujejo

V kranjskem društvu upokojencev deluje tudi teniška sekcija. Kot so sporočili, tenisači redno trenirajo vsak torek, začnejo pa ob 8. uri na igriščih TK Triglav. Uvajalni tečaj tenisa se bo začel 14. maja ob 8. uri v Kranju, teniški turnirji pa bodo ob petkih na igriščih TK Triglav. **C. Z.**

Tristo pohodov na fotografijah

Franci Jamar razstavlja fotografije o tristo pohodih planinske sekcije Društva upokojencev Žirovnica.

ANA HARTMAN

Žirovnica - Sredi aprila se je na odprtju razstave *Naših 300 pohodov* v avli zdravstvene postaje na Selu pri Žirovnici trlo upokojencev, ki so ob ogledu fotografij **Francija Jamarja** obujali spomine na pohode v organizaciji pohodno-planinske sekcije DU Žirovnica. Slednjo je pred 15 leti ustanovil **Miro Feldin**. Na pohode se je tedaj začel podajati z manjšo skupino, ki ni niti terjala organiziranega prevoza. V teh letih so pripravili tristo pohodov. "To je približno tisoč ur hoje, noben pohodnik pa ni bil na vseh," je povedal. Na približno dvesto pohodih pa je bil Franci Jamar z Breznice. Sekciji se je pridružil leto dni po ustanovitvi in od vsega začetka v fotografski objektiv lovil lepe trenutke.

"Gradiva je bilo ogromno in res ni bilo lahko izbrati fotografij za razstavo," je dejal Jamar, ki je z 22 fotografijami spomnil na pohode na Krvavcu, Pohorju, v Dolomitih, Vačah, Hudičevem borštu, ob Cerkniškem jezeru ... Nikoli pa ne bo pozabil pohoda na Triglav. "Tako sem se trudil ujeti motiv, da sem pošteno padel. Lahko bi zgrmel v nižine," se spominja 70-letni fotograf, ki je doslej imel osem samostojnih razstav. "V mladostniških letih sem na Jesenicah naredil fotografski tečaj, potem pa zaradi vseh obveznosti ni bilo časa za slikanje. Ob upokojitvi sem spet začel fotografirati," je povedal član Fotografskega društva Jesenice, ki že leta uspešno vodi Fotogalerijo Jake Čopa in tako sokrajanom predstavlja slovenske fotografe.

Franci Jamar ob razstavljenih fotografijah, ki bodo v avli zdravstvene postaje na Selu na ogled do 10. maja.

KRANJ

Posmrtnina ni več obdavčena

Pri Zvezi društev upokojencev Slovenije deluje tudi sklad vzajemne pomoči, v katerega vplačujejo upokojenci, da bi sklad ob njihovi smrti lahko izplačal sorodnikom posmrtnino. Ob tem, ko je prispevek v sklad lani znašal tisoč tolarjev, pa je bilo kar nekaj težav z izplačili. Po tedaj veljavnem zakonu o dohodnini je bila posmrtnina uvrščena med druge dohodke in je bilo treba od nje plačevati akontacijo v višini 25 odstotkov. Upravičenec je tako ob smrti člana sklada prejel le 21 tisoč tolarjev, sedem tisoč tolarjev je bilo akontacije. Z novim zakonom o dohodnini, ki velja od letošnjega 1. januarja dalje, vzajemna samopomoč sicer ni več obdavčena, vendar je lanska obdavčitev povzročila, da so številni izstopili iz sklada. Lani je prispevek za samopomoč vplačalo 99.110 upokojencev, vseh izplačil pa je bilo 3.034 ali petsto manj kot leto prej. **C. Z.**

GG | mali oglasi | 04/201 42 47, e-pošta: malioglasi@g-glas.si, www.gorenjskiglas.si

Druženje s starimi je šola življenja

Dvajset let je minilo od ustanovitve prve skupine starih ljudi za samopomoč, danes jih je v vsej Sloveniji že 486.

JASNA PALADIN

Mengeš - Več kot šest tisoč ljudi je danes povezanih v Zvezo društev za socialno gerontologijo Slovenije, ki je v petnajstih letih delovanja povezala vse lokalne skupine starih ljudi za samopomoč, v katerih enkrat tedensko deluje 755 prostovoljcev in prostovoljk. "Začelo se je tako, da smo zaposleni v socialnih javnih službah začutili potrebo po organiziranju na področju prostovoljstva. Prostovoljci na tedenskih srečanjih in z drugimi aktivnostmi opravijo dela za kar šestdeset redno zaposlenih ljudi," je povedala predsednica zveze **Zmaga Prošt**, na slovesni akademiji, ki so jo ob obletnici pod pokroviteljstvom predsednika republike Janeza Drnovška pripravili v Kulturnem domu Mengeš, pa še: "Naš čas je zgodba o začetku, o vztrajnosti, o trdni volji, o predanem prostovoljskem delu, ki smo ga zasnovali in vpeljali strokovni delavci na področju socialnega varstva. Je zgodba o majhnih in premišljenih korakih, ki puščajo trajne sledi." Kako velik pomen ima tovrstno druženje za stare ljudi, vedo povedati mnogi udeleženci. "Tisti dan, ko se dobimo, je za nas praznik!" pravijo predvsem tisti v domovih za ostarele, saj s pomočjo usposobljenih vodij skupin in vrstnikov prek pogovora, druženja in pozornosti rešujejo svoje socialne stiske, ohranjajo psiho-fizično kondicijo in se vključujejo v družbeno dogajanje, iz katerega so pogosto izrinjeni. Povezuje jih revija Prepletanja, vsako leto pa se odpravijo tudi na medgeneracijski tabor, kjer se nekaj dni družijo vse tri generacije. Druženje s starimi je za vse generacije najbolj dragocena šola življenja, je povedal **Tone Kladnik**, ustanovitelj prve skupine za samopomoč starejših pri nas.

KRATKE NOVICE

KRANJ

Gozdni požar gasilo 140 gasilcev

V četrtek popoldne je zagorelo na pobočju Jošta. Vnelo se je podrastje približno 250 metrov od ceste, ki vodi proti Čepuljam. Požar se je razširil in zajel območje enega hektarja. V dobrih dveh urah ga je pogasilo 140 poklicnih in prostovoljnih gasilcev Kranja in okolice. Na kraju pogorišča so gasilci do naslednjega jutra organizirali dežurno službo.

Foto: Gorazd Kavčič

BOHINJSKA BISTRICA

Zgorel tovornjak

V četrtek okoli 11.15 je zagorelo tovorno vozilo, ki je prevažalo pesek na relaciji med Bledom in Bohinjsko Bistrico. 34-letni voznik iz Bohinjske Bistrice je med vožnjo opazil, da se iz vozila kadi, zato je ustavil na bližnjem avtobusnem postajališču. Požar je poskušal pogasiti sam, a mu ni uspelo, saj je tovornjak do prihoda gasilcev že v celoti zgorel. Nastalo je za približno 60 tisoč evrov škode. **S. Š.**

BLED

Poziv pričam

V soboto ob 1.50 se je na regionalni cesti Lesce-Bled v neposredni bližini stanovanjske hiše Ljubljanska cesta 39 zgodila prometna nesreča, v kateri je bila ena oseba hudo ranjena. Do prometne nesreče je po do sedaj zbranih podatkih prišlo zaradi nepravilnega prehitevanja voznika osebnega avtomobila. Morebitne priče policija poziva, da zaradi razjasnitve okoliščin nesreče pokličejo na številko 113 ali na Policijski oddelek Bled (04/574 11 85). **S. Š.**

KRIMINAL

ŠKOFJA LOKA, JESENICE

Tatove hitro prijeli

Policisti iz Škofje Loke so v noči na soboto pri izvajanju nalog zaustavili kombinirano vozilo, v katerem sta se vozila Ljubljančana, stara 18 in 16 let. Pri pregledu vozila so odkrili približno sto kilogramov kovine, ki sta jo Ljubljančana tisto noč ukradla v podjetju na območju Železnikov. Jeseniški policisti pa so isto noč ustavili in kontrolirali mladoletnika z Jesenic, ki sta se vozila z motornim kolesom. Ugotovili so, da sta mladoletnika motor ukradla lastniku z Jesenic. Ukradene stvari so policisti osumljenim tatovom zasegli in jih vrnili lastnikom, zoper storilce pa bodo napisali kazenske ovadbe.

OSREDNJA KNJIŽNICA KRANJ
Slovenski trg 4, 4000 Kranj, tel.: 201 35 77 www.kr.sik.si

Cenjene bralce obveščamo, da bo zaradi obdelave gradiva Študijski oddelek Osrednje knjižnice Kranj od 14. maja 2007 dalje posloval po novem urniku:

Ponedeljek:	**13.30-19.00**
Torek:	**13.30-19.00**
Sreda:	**13.30-19.00**
Četrtek:	**8.30-14.00**
Petek:	**8.30-14.00**
Sobota:	**8.30-13.30**

Prosimo za razumevanje!

Bodo izgubili pet gasilcev?

Jeseniški poklicni gasilci so edini na Gorenjskem, ki so usposobljeni za posredovanje ob požarih v predorih. Kljub temu jim grozi, da bodo morali v letu 2008 odpustiti pet gasilcev.

SIMON ŠUBIC

Jesenice - V Gasilsko reševalni službi Jesenice (GARS) je trenutno zaposlenih 26 ljudi (s tajnico vred). Od tega za pet gasilcev prispeva denar Družba za avtoceste Republike Slovenije (DARS), saj skrbijo tudi za intervencije ob požarih v Karavanškem predoru. Po dogovoru med ministrstvoma za promet in obrambo ter DARS-om iz leta 1997 pa naj bi plačevanje petih gasilcev prihodnje leto prevzela uprava za zaščito in reševanje, kjer pa bi teh pet gasilskih mest najraje ukinili. "Na to temo smo se sestali prejšnji ponedeljek, kjer smo jirn jasno povedali, da če nam ne bodo priznali petih gasilskih mest, potem Gasilsko reševalna služba Jesenice ne rnore več skrbeti za požarno varnost v karavanškem predoru," je pojasnil direktor javnega zavoda GARS Jesenice **Jože Klinar**.

Jeseniških gasilcev ne pesti le kadrovska šibkost, ampak tudi pomanjkanje opreme za posredovanje v predorih. Ob odprtju karavanškega predora leta 1991 so prejeli dve leti staro vozilo za tehnično reševanje in nevarne snovi, ki ni več ustrezno za gašenje v karavanškem enocevnem predoru. "Potrebovali bi vsaj eno novo vozilo in vlada je decembra lani tudi sprejela sklep, da nam ga mora DARS kupiti. A javno naročilo zanj še ni bilo izdano, tako da ga verjetno pred letom 2009 ne bomo videli. Zanimivo pa je, da so takšno vozilo že dobili postojnski gasilci, pa čeprav tam sploh nimajo predora," opozarja Klinar.

Že sedaj so gasilci na naši strani Karavank precej slabše pripravljeni na hude nesreče v predoru kot pa severni sosedje. To se je pokazalo minulo sredo, ko je na slovenski strani karavanškega predora zgorel avtomobil makedonskega državljana. V gašenju je s petimi vozili sodelovalo deset jeseniških in sedem avstrijskih gasilcev, na avstrijski strani predora pa je v pripravljenosti čakalo še dvanajst vozil in 80 izurjenih gasilcev. Na naši ni bilo nikogar, saj po načrtu za posredovanje ob nesrečah v predoru Karavanke sploh ni predvideno, da bi ob takšnih nesrečah vpoklicali tudi prostovoljne gasilske enote.

"Če bi bil požar večji, bi bilo vprašanje, kako bi ga obvladali. Že tako nam je šlo vse na roke. Zagorelo je, ko je bila na delu naša najštevilnejša skupina in ko ni bil nihče na dopustu ali bolniški. K sreči je bil zelo priseben tudi operater v predoru, ki je lastnoročno sprožil protipožarni sistem. Če operater požara ne bi takoj opazil, potem bi se sistem najverjetneje samodejno sprožil kar nekaj minut kasneje, zaradi tega pa bi bila tudi naša intervencija precej zapoznela," pravi Klinar. Prve pol ure so imeli gasilci tudi težave z zvezami. "Dokler nismo začeli uporabljati mobilnih telefonov, sploh nismo imeli stika s štirimi našimi gasilci, ki so bili prvi v predoru."

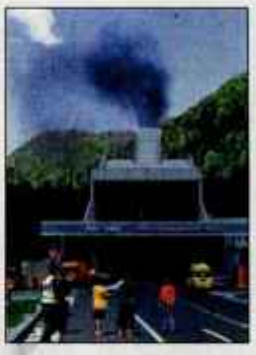

Sredin požar v karavanškem predoru k sreči ni povzročil večje škode.

Vodja intervencije **Matjaž Korbar** je po koncu gašenja potarnal, da je v času požara slabo delal prezračevalni sistem v predoru. "Zadnji kilometer smo vozili povsem v dimu," je dejal. Klinar dodatno pojasnjuje, da je sprejemljivo, če se zaradi dima ne vidi približno štiristo metrov naprej, nikakor pa ne cel kilometer. V Darsu namige, da naj bi prezračevalni sistem v predoru Karavanke slabo deloval, zavračajo. "Ob sredinem izrednem dogodku se je namreč - tako kot je predvideno - nemudoma sprožil avtomatični protipožarni program, ki je računalniško voden in je s predvidenimi postopki pravilno odstranil dim iz predora," nam je odgovoril **Matej Kušar** iz Službe za komuniciranje. "DARS z rednimi mesečnimi pregledi skrbi za pravilno delovanje sistema prezračevanja, vključno s protipožarnim programom, da bi zagotovil najvišjo možno stopnjo prometne varnosti, ki jo je v enocevnem predoru mogoče zagotoviti. Zadnji podroben pregled, v katerem ni bilo ugotovljene nobene pomanjkljivosti, je bil opravljen 6. aprila 2007," je še pojasnil Kušar.

Ulice so zasedli otroci

Včeraj se je končal prvi svetovni teden Združenih narodov za varnost na cestah.

SIMON ŠUBIC

Kranj - Različne preventivne prireditve za večjo prometno varnost pod okriljem Sveta za prevntivo in vzgojo v cestnem prometu potekajo v številnih krajih po Sloveniji, tudi na Gorenjskem. Največja je bila prireditev Ulice otrokom!, ko so minulo sredo zaprli več kot šestdeset ulic po vsej Sloveniji. S to prireditvijo so organizatorji spodbujali k izvajanju ukrepov za umirjanje prometa v okolici šol in vrtcev in k spreminjanju običajnih ulic v ulice, kjer je uveljavljen režim območja umirjenega prometa. V urbanih središčih je namreč površin, ki bi bile namenjene tudi za igro otrok, bistveno premalo, prav tako pa varnih šolskih poti in kolesarskih stez, so opozorili organizatorji.

Za otroke je bila najatraktivnejša vožnja na poligonu Jumicar. / Foto: Gorazd Kavčič

Na Gorenjskem so otroci ulice "zasedli" v Škofji Loki in Kranju ter na Bledu. V Kranju so v sredo popoldne zaprli Alejo Tuga Vidmarja ob Osnovni šoli Matije Čopa, na kateri je potekala vrsta aktivnosti. Za otroke je bila najatraktivnejša vožnja z avtomobilčki na poligonu Jumicar. Poleg tega so lahko odgovarjali na nagradna vprašanja na temo prometne varnosti, kranjski policisti so otrokom pregledovali kolesa in delili poseben certifikat o brezhibnosti. Šolarji in drugi obiskovalci so lahko preverili, kako se pravilno pripenja otrok v avtu, izmerili naletno hitrost in svoj reakcijski čas ter opravili alkotest. Kolesarji so svojo spretnost preizkusili na poligonu z ovirami. Program je povezoval čarovnik Grega. Najboljšim sodelujočim otrokom so na koncu podelili še praktične nagrade.

Do konca so bili željni zmag

Rokometaši škofjeloškega Terma so se z zmago pred domačimi navijači poslovili iz 1. B lige in si znova priborili mesto v elitni slovenski rokometni družbi.

Vilma Stanovnik

Škofja Loka - Čeprav je bila zadnja tekma rokometašev Terma pred domačimi gledalci še zgolj formalnost ob zaključku sezone, saj so si prvo mesto na lestvici 1. B lige in s tem vrnitev v 1. A ligo priigrali že prejšnji teden, pa ta še daleč ni bila nezanimiva. Gostujoča ekipa Branika Klime Petek se je namreč odločila, da bodočimi prvoligašem ne bo popustila do zanje sekunde. Tako je bil pet minut pred koncem tekme rezultat v dvorani na Podnu 25 : 22 za domače, gostje pa se niso vdali, ampak so izenačili. Da je bilo veselje na parketu in tribunah popolno, pa je sekundo pred koncem poskrbel izkušeni **Miha Keše**, ki je zabil zadnji gol na tekmi in v letošnji sezoni ter poskrbel za končno zmago Terma 28 : 27.

"Čeprav današnja tekma ni več odločala o končni uvrstitvi, je bila ena boljših v tej sezoni. Fantje so bili do konca željni zmagovati in zato bi čestital čisto vsem, tudi tistim, ki danes niso bili v ekipi. Vsem bi se zahvalil za celoleten trud, saj smo uresničili skupni cilj, ki smo si ga zastavili v septembru," je po tekmi poudaril trener loških rokometašev **Borut Rebič**, izkušeni kapetan **Boštjan Frelih** pa je dodal: "Morda je na začetku sezone kdo mislil, da se bomo skozi tekme 1. B lige "sprehodili", vendar še zdaleč ni bilo tako. Na vsaki tekmi posebej smo se morali potruditi, vsaka zmaga je bila prislužena. Gotovo je bilo vmes tudi malo krize, kot se to pač dogaja pri vsaki ekipi in v vsakem športu, tako da smo izgubili tudi tekme, ki jih morda ne bi smeli. Vendar pa smo najpomembnejše tekmece premagali in na koncu smo zasluženo osvojili največ točk. Sedaj igralci potrebujemo malo počitka, potem pa bomo razmišljali o prvi ligi, kar seveda pomeni nove obveznosti in novo veselje." Prav tako sta se vrnitve med najboljše veselila mlada škofjeloška rokometna upa. "Vesel sem, ker so nas, mlajše igralce, starejši lepo sprejeli medse. Zame je bila to gotovo najboljša sezona doslej in upam, da bom priložnost dobil tudi v prvi ligi," je povedal 19-letni vratar **Anže Vrbinc**, ki se je tudi na zadnjem srečanju izkazal z nekaj odličnimi obrambami. Vso sezono pa se je dokazoval komaj 18-letni **Jure Dolenec**, eden največjih upov loškega rokometa in kadetski reprezentant. "Moja največja prednost je, da sem levičar, in zato sem v ekipo prišel že zelo mlad, pred tremi sezonami. Tako sploh nimam občutka, da sem najmlajši v moštvu," je povedal maturant Jure, ki ga v kratkem čakajo tudi reprezentančne obveznosti: "Tudi če sem po sezoni malo utrujen, mi za reprezentanco nikoli ni težko nastopati. Zame je to velika čast in veselje in že komaj čakam na nastope najprej s kadetsko reprezentanco, če bo sreča, pa tudi z mladinsko na svetovnem prvenstvu."

Rokometaši Terma so se skupaj z vodilnimi v klubu in domačim županom Igorjem Drakslerjem veselili zadnje zmage v tej sezoni in vrnitve v elitno slovensko rokometno družbo. / Foto: Tina Dokl

Stare znova na stopničkah

Na kolesarski dirki v Šenčurju Mateju Staretu ni uspelo zmagati, saj ga je prehitel Aldo Ino Ilešič.

Maja Bertoncelj

Šenčur - Dirka po ulicah Šenčurja je tradicionalni uvod v kolesarsko sezono na domačih tleh. Letošnja je bila že deveta in je štela za točkovanje za kriterij slovenskih mest in za zlato kolo. V kategoriji elite in pod 23 let so jo zaznamovali kolesarji Perutnine Ptuj, ki so pobrali tako zmago (**Aldo Ino Ilešič**) kot tudi drugo mesto (Matej Stare). "Vedel sem, da bodo vsi gledali mene, ker sem tukaj že dvakrat zmagal in bil še dvakrat drugi. Namesto bega smo izbrali drugačno taktiko. Dirkali smo na sprinterja Ilešiča in ob tem trenirali sprint, da bomo v prihodnje še bolj uigrani. Med dirko se je izkazalo, da lahko dosežemo tudi še kaj več kot le zmago. Sem zadovoljen, tudi če ni bilo tretje zmage," je povedal **Matej Stare**, ki se na domačem terenu (do poroke je živel v Lužah pri Šenčurju) še posebej rad dokaže.

Vseh 65 kilometrov je prevozilo le 12 tekmovalcev. Na startu jih je bilo 34. Dirko je zaznamoval tudi grd padec Kranjčana **Roka Jeršeta**, kolesarja avstrijske ekipe Swiag, kamor je prestopil iz kranjske Save. Slednja je bila na dirki oslabljena, brez **Grege Boleta**, **Gašperja Švaba** in **Kristjana Korena**, stebrov slovenske reprezentance do 23 let, ki je na dirki Giro delle Regioni. Trener **Miran Kavaš** tako ni imel velikih pričakovanj: "Imel sem dva konkurenčna kolesarja, Vlada Kerkeza in Massima Demarina. Možnost je bil le beg Kerkeza, a bi morala biti zraven tudi kolesarja Perutnine in Radenske. To bi bila edina kombinacija za med prve tri." Iz tega ni bilo nič, na prvih osmih mestih so bili le kolesarji Perutnine in Radenske, le **Jure Kocjan** je preprečil trojno zmago Ptujčanov. Gorenjski ekipi sta imeli svojega kolesarja na stopničkah pri mlajših mladincih. **Mark Džamastagič** (Perftech Bled) je bil drugi, **Blaž Bogataj** (Sava Kranj) pa tretji.

Kolesarji Perutnine (levo Matej Stare) so nadzirali potek dirke v Šenčurju. / Foto: Tina Dokl

Rupar ni več na čelu jeseniških hokejistov

Janko Rabič

Ob zaključku sredinega občnega zbora Hokejskega kluba Acroni Jesenice je dosedanji predsednik **Pavel Rupar** nepreklicno odstopil s položaja predsednika kluba. V nagovoru zbranim je dejal le, da mu je bilo v čast voditi klub eno leto, zahvalil se je igralcem, vodstvu in drugim za sodelovanje. Razlogov za odhod ni želel komentirati, še pred zaključkom občnega zbora pa je dvorano zapustil. Po statutu mora sedaj upravni odbor kluba v 30 dneh sklicati izreden občni zbor, ki bo odločal o novem predsedniku.

S tem dejanjem je Pavel Rupar seveda krepko razrahljal temelje kluba, kjer je bilo že vse pripravljeno za nov zalet v drugo sezono sodelovanja v ligi EBEL. Le nekaj minut pred njegovim odstopom je namreč direktor kluba Robert Pajk predstavil nove ambiciozne cilje. Podaljšani scenarij občnega zbora pa se je zgodil ob koncu, ko sta za govorniški oder nenapovedano stopila že prva možna naslednika Pavla Ruparja **Matjaž Skube** in **Matjaž Mahkovec** iz blejske družbe Asista, ki sta obljubila za začetek petsto tisoč evrov vložka v proračun kluba, ki naj bi po njunih zagotovilih skupaj z vložki partnerjev v novi sezoni znašal 1,5 milijona evrov. Zagotovila sta tudi, da imata zbrano ekipo, ki je pripravljena prevzeti vajeti Hokejskega kluba Acroni.

ROKOMET

Naklo

Tretje mesto za kadetinje Vita centra

Kadetinje Vita centra iz Nakla so na finalnem turnirju državnega rokometnega prvenstva kadetinj v Celju, ki je prejšnji konec tedna potekal v športni dvorani Golovec, osvojile odlično tretje mesto. Po sobotnem porazu s Krimom in potem še s Celjskimi mesninami so v nedeljo - ob bučnem spodbujanju naklanskih navijačev - z rezultatom 21 : 19 premagale Brežičanke in tako zasluženo osvojile 3. mesto. Ob zaključku so bile izbrane tudi najboljše igralke finalnega turnirja. Pokal za najboljšo igralko je prejela **Laura Gerič**, za najboljšo vratarko **Hana Fideršek** (obe ŽRK Celje Celjske mesnine), naslov najboljše strelke finalnega turnirja pa je z 22 goli osvojila **Živa Ovsenek** (Vita center Naklo). Živo je na priprave kadetske reprezentance Slovenije že povabila selektorka **Bernarda Pohleven**. Slovenske kadetinje so se namreč prek kvalifikacij v Turčiji že uvrstile na 17. evropsko prvenstvo, ki bo letos julija v Bratislavi na Slovaškem. **V. S.**

Škofja Loka

Zmaga v Celje, Ločani tretji

Rokometno društvo Termo je bilo organizator finala državnega rokometnega prvenstva dečkov B. Zmage so se na koncu veselili mladi rokometaši ekipe Celja Pivovarne Laško, ki so imeli v svojih vrstah tudi najboljšega strelca **Sulja Alagiča** in igralca **Žigo Renerja**. Srebrne kolajne so osvojili rokometaši Gorenja iz Velenja, za katere je branil najboljši vratar turnirja **Nejc Brglez**. Tretje mesto je osvojila ekipa domačega Terma pod vodstvom trenerja **Janija Klemenčiča**. Četrta je bila ekipa Črnomlja. **V. S.**

Železniki

Najboljši osnovnošolci iz Trebnjega

V organizaciji osnovne šole Železniki, Športnega društva Ratitovec ter ob pomoči Rokometnega društva Alples je bilo prejšnji petek v Železnikih polfinale državnega prvenstva osnovnih šol v rokometu za starejše dečke - 3. skupina. Prvo mesto je osvojila OŠ Trebnje (s tem se je uvrstila v finale), drugo OŠ Ivana Groharja Škofja Loka, tretje OŠ Železniki in četrto OŠ Prule. Najboljši strelec turnirja je bil domačin **Jaka Lušina** (OŠ Železniki) s šestnajstimi zadetki. **V. S.**

Radio Triglav®
Gorenjska 96 MHz
RADIO ZA RADOVEDNE

GORENJSKI SEMAFOR

TEKI

Gorenjski pokal v rekreativnih tekih: 1. tek na Jošta: absolutno: moški: 1. Hrovat (THB) 27:54, 2. Alič (ŠD Peklenk) + 43, 3. Zupančič (KGT Papež) + 57, 4. Malavašič (ŠD Tabor Žiri) + 1:46, 5. U. Bertoncelj (Kondor Godešič) + 2:09, 6. Berčič (Golnik) + 2:39, 7. P. Oblak (ŠD Tabor - Termo), 8. Komac (Teraž team), 9. Janjatovič (NK Isospan), 10. Sojer (MNZ-Policija); **ženske:** 1. Mrak (AD Posočje) 34:15, 2. Tušar (ŠD Nanos) + 1:09, 3. Novak (AK Triglav) + 2:01, 4. Oman (Gorenjski glas), 5. Klemenčič (Traške strele), 6. Šolar (Gorenjski glas); **zmagovalci po kategorijah: moški: 60 let in starejši:** Peter Bertoncelj (Kondor Godešič), **50-59 let:** Zvone Kemperl (PD Komenda), **40-49 let:** Iztok Avguštin (Kondor Godešič), **30-39 let:** Boštjan Hrovat (THB), **20-29 let:** Uroš Komac (Teraž team), **do 19 let:** Peter Oblak (ŠD Tabor-Termo); **ženske: 60 let in starejše:** Marija Žmavc (Gorenjski glas), **50-59 let:** Olga Grm (Trmasti), **40-49 let:** Mihaela Tušar (ŠD Nanos), **30-39 let:** Valerija Mrak (AD Posočje), **do 29 let:** Špela Novak (AK Triglav). **M. B.**

NOGOMET

Prva liga Telekom, 30. krog: Hit Gorica : Domžale 6 : 1. Na lestvici še vedno vodijo Domžale, ki imajo 62 točk, Nova Gorica na 2. mestu ima 49 točk. V sredo Domžalčani gostujejo pri Mariboru.
2. SNL, 23. krog: Krško : Triglav Gorenjska 1 : 1, Bonfika : Tinex Šenčur - tekma je bila včeraj zvečer. V nedeljo ob 17. uri Triglav Gorenjska gosti ekipo Livarja, Tinex Šenčur pa ob 19.30 ekipo Dravinje Duol. **V. S.**

KOŠARKA

Liga UPC Telemach, 10. krog: Loka kava TCG : Geoplin Slovan 65 : 89, Helios : Krka 82 : 70. Na lestvici vodi Helios pred Unionom Olimpijo in Slovanom. V sredo bodo na sporedu tekme 11. kroga. V Domžalah se bosta ob 20. uri pomerili ekipi Heliosa in Loka kave TCG. **V. S.**

STRELSTVO

ŽELEZNIKI

Tekmovalo je več kot tristo mladih strelcev

Strelsko društvo Lotrič Železniki je pripravilo 16. državno prvenstvo v streljanju za kadete in kadetinje, pionirje in pionirke ter cicibane in cicibanke. Vsi so streljali z zračnim orožjem, in sicer starejši s standardno zračno puško in pištolo, najmlajši pa s serijsko zračno puško. Zbralo se je kar 341 strelcev in strelk iz 55 strelskih društev, prav zaradi novosti, prvega nastopa za najmlajše, pa je bilo doseženih tudi osem državnih rekordov. Od gorenjskih tekmovalcev so se med najboljše uvrstili: **Maja Smolej** (SD Triglav Javornik) med cicibankami na 3. mesto, **Anja Tomašević** (SD Lotrič Železniki) med mlajšimi pionirkami na 1. mesto, **Tadej Štojs** (SD Triglav Javornik) med mlajšimi pionirji na 1. mesto, **Martin Žižek** (SD Preddvor) med pionirji na 3. mesto, **Maja Dolenc** (Škofja Loka) med pionirkami na 1. mesto, **Grega Potočnik** (SD Radovljica) med kadeti z zračno puško na 1. mesto in **Luka Resman** (SD Triglav Javornik) na 2. mesto ter med kadeti s pištolo **Sandi Masnec** (SD Škofja Loka) na 1. mesto. V ekipni konkurence so mesta med najboljšimi zaslužile mlajše pionirke SD Lotrič Železniki, ki so osvojile drugo mesto, pionirji SD Preddvor so bili tretji, kadeti SD Gorenja vas z zračno puško so bili prvi, kadetinje s pištolo SD Gorenja vas druge, kadeti s pištolo SD Škofja Loka pa prvi. **J. F.**

hit
universe of fun

Družba Hit potrebuje večje število študentov v igralniško-zabaviščnem centru Korona v Kranjski Gori

- V MARKETINGU IN NA INFO POINTU
Pogoj je V. stopnja izobrazbe katerekoli smeri, status študenta in aktivno znanje nemškega oz. italijanskega jezika.

- NA DELOVNEM MESTU PORTIRJA
Zaželeno je pogovorno znanje nemškega oz. italijanskega jezika in status študenta.

Od kandidatov pričakujemo veselje za delo z ljudmi, komunikativnost in osebno urejenost.

Pisne prijave z življenjepisom in dokazili **pošljite do 11. maja 2007** na naslov:
Hit, d. d.,
Korona, Casino & Hotel
Vršiška 23
4280 Kranjska Gora

HIT d. d., Delavska 7a, NOVA GORICA

Uživa pod košem in s hčerko

Kranjskogorčan Miha Zupan je eden najatraktivnejših slovenskih košarkarjev, ki kljub naglušnosti odlično napreduje, v novi sezoni pa si z Unionom Olimpijo želi nastopiti tudi v Evroligi.

VILMA STANOVNIK

Škofja Loka - Za 25-letnega Miho Zupana je bila letošnja sezona ena najbolj stresnih v košarkarski karieri, čeprav je skoraj pet mesecev samo treniral, saj se ekipi Geoplin Slovana in Uniona Olimpije nista mogli sporazumeti o njegovem prestopu. Kljub temu pa je Miha zadnje čase dobre volje, saj se je zaplet končno rešil, zaigral je v dresu Uniona Olimpije, dobil pa je tudi hčerko. S kar 204 centimetre visokim Kranjskogorčanom, ki se je s košarko začel ukvarjati šele pri sedemnajstih letih, sva se pogovarjala po tekmi Lige UPC Telemach prejšnji teden v Škofji Loki.

Sezona se zate ni začela obetavno, kar nekaj mesecev si čakal, da si lahko zaigral. Kako se je rešilo?

"Po lanski sezoni so mi pri Olimpiji ponudili, da bi igral za njihovo ekipo, tega pa sem si želel tudi sam, saj sem si želel igrati v Evroligi. Žal pa se je zapletlo glede pogodbe s Slovanom in odškodnine, kjer smo imeli pravniki in jaz drugačno mnenje kot direktor Slovana. Zato je tudi prišlo do zapleta, ko pa so prišli v Union Olimpijo novi ljudje, se je ta hitro rešil. Tudi sam ne vem natančno kako, saj vodilni pravijo, da je to tajno in da so pač poravnali odškodnino."

Zate je najbrž najbolj pomembno, da igraš za Union Olimpijo?

"Zelo sem vesel, da spet lahko igram, da bom lahko nastopal v Evroligi, kar je bila moja želja. Žal se mi v zadnji sezoni ni uresničila, odigral nisem nobene tekme, upam pa, da bom to nadoknadil v prihodnjih sezonah, saj me z Olimpijo sedaj veže dveletna pogodba. Upam, da bodo dobili licenco za igranje Evroligi."

Kako se počutiš v ekipi, kako sta se ujela s trenerjem?

"Počutim se čudovito, najbolj sem vesel, ker se dobro razumem s trenerjem. Gašper Okorn lepo in razumljivo govori, dobro razumem njegova navodila med igro, do mene je prijazen, čeprav ve, da slabše slišim. Je zelo mlad trener, letos je kot prvi trener Olimpije dobil veliko priložnost in upam, da bo ostal še naprej."

Si se kdaj počutil manjvrednega, ker slabo slišiš?

"Na začetku je bilo zelo težko, saj sem najprej igral med gluhimi, in ko sem prišel med normalno slišeče, je trajalo kar nekaj časa, da sem se privadil. Vendar pa sem najbolj zadovoljen, da so me soigralci sprejeli, z nekaterimi sem postal celo prijatelj. Čeprav malo drugače govorim, to ne pomeni, da sem slab, in to so oni tudi ugotovili."

Poleg tega, da si dosegel vrsto uspehov s slovensko reprezentanco gluhih in naglušnih, si bil tudi kandidat za slovensko člansko reprezentanco?

"Ja, lani pred svetovnim prvenstvom na Japonskem sem bil zelo blizu dvanajsterice reprezentantov, vendar sem zadnji trenutek izpadel iz ekipe. Upam, da bom tudi letos kandidat, in potrudil se bom, da se uvrstim v ekipo, saj si želim igrati za slovensko reprezentanco."

Miha Zupan je zadovoljen, saj končno igra v dresu Uniona Olimpije. / Foto: Tina Dokl

Pred kratkim si postal tudi očka. Ti družina veliko pomeni?

"S punco Majo, ki prav tako slabše sliši, sva si zelo želela otroka in pred mesecem dni sva dobila hčerko Luno Mio, ki nama je prinesla res veliko veselje. Zelo sem vesel tudi vsakič, ko lahko grem domov v Kranjsko Goro, čeprav je tega časa med sezono, ko so tekme in treningi, res bolj malo. Ko pa pridejo prazniki in prosti dnevi, to rad izkoristim, da grem na svež zrak, da grem v Krnico, saj me narava zelo pomirja."

Kaj še rad počneš v prostem času?

"Rad igram bovling, zagotovo pa je moj drugi šport smučanje, saj smučam že od malega. V zadnjem mesecu pa me precej okupira tudi hčerka, saj z njo zelo uživam."

Velesovke visoko izgubile

Kamen Jerič z Velesovega je v polfinalu ženskega nogometnega pokala visoko izgubil s Pomurjem.

SIMON ŠUBIC

Velesovo - Nogometašice ekipe Kamen Jerič z Velesovega so minulo sredo v prvi polfinalni tekmi za Pokal Slovenije na domačem igrišču z 0 : 4 izgubile proti Pomurju. Z visokim porazom so tudi izgubile vsako upanje, da bi morda v pokalnem tekmovanju presenetile favorizirane Pomurke. "Pričakovali smo ugodnejši izid, saj so dekleta v zadnjem obdobju v dobri formi, na zadnji tekmi v Pomurju pa so celo igrale neodločeno," je dejal trener edine ženske nogometne ekipe na Gorenjskem **Drago Kočevar**.

Igra v prvem polčasu ni kazala, da bodo Pomurke visoko zmagale. Resda so Velesovke hitro prejele gol (že v četrti minuti), nato pa so večji del prvega dela prevladovale v igri in si priigrale kar nekaj stoodstotnih priložnosti, najlepšo - enajstmetrovko - pa je **Nastja Kavčič** celo zastreljala. Ko so tudi v nadaljevanju hitro prejele gol, so prevlado na igrišču dokončno prevzele gostje. "Povratna tekma bo bolj kot ne formalnost, a se vseeno ne bomo vnaprej predali," napoveduje Kočevar. Kamen Jerič Velesovo letos zelo dobro nastopa v 1. ženski ligi, kjer vse kaže, da bodo na koncu tretje, medtem ko so lansko ligaško tekmovanje končale na šestem mestu. Na lestvici vodita Krka in Pomurje.

Ekipa Kamen Jerič z Velesovega

Pripravlja nov program

Naš najboljši umetnostni drsalec Gregor Urbas s Hrušice se želi prebiti med šest najboljših v Evropi in med petnajst najboljših na svetu.

JANKO RABIČ

Jesenice - Na nedavnem mednarodnem tekmovanju v umetnostnem drsanju za pokal Triglav na jeseniški ledeni ploskvi je **Gregor Urbas**, že nekaj let najboljši slovenski tekmovalec, s šesto zmago postavil piko na "i" letošnji, doslej najuspešnejši sezoni.

Leta 2005 je zapustil domači klub na Jesenicah, ker s trenerko **Leno Babicki** nista več našla skupnega motiva za nadaljevanje kariere. Preselil se je v Ljubljano ter se vključil v vrste Drsalnega kluba Stanko Bloudek. Nadaljuje pod trenerskim vodstvom **Gordane Smrekar**. Kot kaže, sta se dobro ujela, kar potrjuje predvsem letošnja sezona. Najpomembnejši dosežek je 9. mesto na evropskem prvenstvu v Varšavi, ki je doslej najboljša slovenska uvrstitev umetnostnih drsalcev. Na svetovnem prvenstvu v Tokiu je bil 22. "V Varšavi sem stoodstotno izvedel celoten program in dober rezultat ni mogel izostati. Na Japonskem sem se brez težav uvrstil v finale, vendar z 22. mestom nisem najbolj zadovoljen. Na premajhno zbranost je vplival pozen prihod in velika časovna razlika. V prihodnje morava s trenerko narediti načrt, da na tako pomembno tekmovanje prideva vsaj 14 dni prej," pravi Gregor, ki je letos zabeležil tudi tri zmage na mednarodnih tekmah v Bratislavi, Zagrebu in za zaključek sezone še na pokalu Triglav, pred domačo publiko na Jesenicah.

"Sedaj si bom privoščil nekaj počitka, v maju pa me že čakajo priprave v Moskvi. Pripravljam nov program. Najtežje skoke dobro obvladam, večji poudarek bo treba dati še korakom," dodaja "osamljeni jezdec" slovenskega umetnostnega drsanja. Med člani je že vrsto let brez konkurence, kar zagotovo vpliva na motivacijo. Kljub temu ima visoke cilje. Želi se prebiti do 6. mesta v Evropi ter do 15. mesta na svetu.

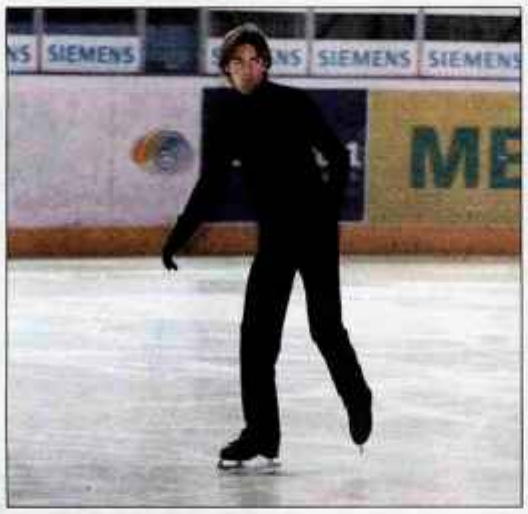

Gregor Urbas vztraja ter pripravlja nov program. / Foto: Tina Oski

VATERPOLO

KRANJ

Triglavu le točka

Vaterpolisti v članskem prvenstvu so odigrali srečanja četrtega kroga. V kranjskem olimpijskem bazenu sta se pomerila domači Triglav ter ljubljanska Olimpija. V zanimivi in zelo napeti tekmi sta se moštvi razšli z delitvijo točk. Rezultat je bil namreč 8 : 8. Dve tekmi pa so vaterpolisti prejšnji teden odigrali tudi v mariborskem Pristanu. Najprej je Koper kot gost premagal drugo mariborsko moštvo Maribor s 23 : 7, zatem pa je Branik ugnal Kokro s 17 : 7. Na lestvici trenutno vodi Olimpija z 10 točkami, Koper ima točko manj, Triglav na 3. mestu ima 7 točk, Kokra na 5. mestu pa 3 točke. **J. M.**

KOŠARKA

KRANJSKA GORA

Kranjskogorčanke proti Celjankam

V četrtek zvečer smo dobili še drugega finalista 1. SKL za ženske. Z ekipo Hit Kranjske Gore, ki je z 2 : 0 v zmagah izločila KED Panter Ilirijo, se bodo v finalu pomerile branilke naslova državnih prvakinj, košarkarice Merkur Celja, ki so v polfinalu prav tako z 2 : 0 v zmagah premagale košarkarice AJM. Prva finalna tekma bo na sporedu v to soboto, 5. maja. **B. T.**

Košarkarska nostalgija v Radovljici

GORAN LAVRENČAK

Radovljica - Prejšnjo nedeljo so se v dvorani SGŠ v Radovljici pomerili veterani Elana iz Begunj in veterani Zadra. Veteranska ekipa Elana je pred četrt stoletja v Radovljici (takrat v dvorani OŠ A. T. Linharta) že gostila kitajske košarkarje, tokrat pa so vrnili tekmo zadrskim legendam. Pod koši sta se "ruvala" tudi šestdesetletnika **Zlatko Kauzlarić** (bivši igralec Industromontaže iz Zagreba, tokrat gost v Elanovi ekipi) in **Čedomir Perinčić "Čiro"** (leta 1972 član mladinske reprezentance Jugoslavije, na EP v Jazinah). Malo mlajši dvoboji so bili: **Viktor Vauhnik : Ivica Obad, Igor Završnik : Stipe Šarlija, Janez Urbanc : Ante Matulović** ..., vse do mlajših veteranov **Jureta Ermana** in **Emilija Kovačiča.**

Košarkarji Elana so silovito začeli in prav s koši Kauzlariča povedli. To je kar malce razjezilo zadrske zvezde in sledile so trojke, veterani Zadra pa so se dokazovali z zelo hitro igro in predvsem s protinapadi. Tako je bil po prvi četrtini rezultat kar 35 : 22 in pri domačih je takšnemu tempu lahko sledil le **Viktor Vauhnik** - 11 točk. Zadrčani so tudi v drugi in tretji četrtini igrali odlično (obe 26 : 16), **Emilijo Kovačić** pa je poskrbel tudi za nekaj zabijanj. Ko so večini pošle moči, je na sceno stopil Stipe Šarlija in v zadnjih petih minutah tekme dosegel kar 15 točk, končni rezultat pa je bil 74 : 112. Od domačih igralcev si bodo tekmo zapomnili predvsem: **Jurček Erman** (blokada Obadu), **Bojan Kolman** (brezhibno polaganje proti Emiliju Kovačiču) in **Bojan Langerholz** (zadnjih deset točk na tekmi). Da si bomo tekmo zapomnili za vse čase, pa nas bo spominjalo lepo darilo zadrskih košarkarjev - knjiga o zgodovini zadrske košarke "Od Ravnica do Višnjika".

Veterani Elana in Zadra so dokazali, da se pod koši še vedno dobro znajdejo.

k GIBAJTE SE Z NAMI
JANEZ FERLIC

Kako trenira Boštjan Hrovat?

Tekač Boštjan Hrovat iz Begunj zagotovo spada med najbolj raznovrstne tekače, saj rad preizkusi vse, kar ponuja moderen program tekov na dolge proge. Tako ga srečamo na cestnih tekih, krosih, gorskih tekih in tudi gorskih maratonih.

Njegova športna kariera je že dolga. Svoj prvi tekmovalni tek je odtekel pred petnajstimi leti, ko je tekel iz Nemilj proti Mohorju in takoj stopil na zmagovalni oder. Kasneje je na tem teku, ki ima na Gorenjskem verjetno najdaljšo tradicijo, še nekajkrat zmagal in ima sedaj tudi rekord proge.

Večkratni član reprezentance v gorskih tekih, zmagovalec številnih tekov po Sloveniji pa nikoli ni imel trenerja niti točno planiranega programa treninga. Boštjan trenira po občutku. Ima svoje podjetje, ki zahteva popolno predanost poslu, pomaga na kmetiji, vedno pa si najde tudi čas za trening in tek v svojem domačem okolju. Sam pravi, da trening pri njem poteka brez omejitev. Velikokrat se odpravi v domače hribe nad Begunjami, predvsem pozimi, ko nabira bazično osnovo, in morda mu tukaj nekoliko koristi tudi redkejši zrak v višinah nad 1500 metrov. Sicer pa so njegovi najljubši tereni za trening v okolici Podvina, dolina Druge, Dobrča, pod gorami in gozdne steze okoli Dvorske vasi. S pridom izkorišča valovite terene, ki pravi, da so za tekača najučinkovitejši, in vedno tempo teka prilagaja trenutnemu počutju. Tako je včasih hitrost teka na treningu tudi pod tremi minutami na kilometer, kar pomeni hitreje kot dvajset kilometrov na uro. Rad teče po blagem klancu navzdol, kjer dodatno poskrbi za razvoj tehnike in koordinacijo gibanja telesa. Na atletski stezi ni nikoli treniral, saj ne uživa v morilskem kroženju v štiristometrskemu krogu.

Njegova tedenska količina pretečenih kilometrov ni pretirano velika. Ponavadi preteče okoli 60 kilometrov tedensko, v pripravljalnem obdobju pa se številka včasih ustavi tudi pri več kot 120 kilometrih tedensko, saj opravi tudi po dva treninga dnevno, če mu le delovne obveznosti to dopuščajo. Prednost daje intenzivnosti pred količino.

Naprav za fitnes še ni preizkusil, ker mu jih nikoli ni bilo treba. Od mladih nog že dela na domači kmetiji in delo ga je več kot odlično okrepilo in s tem si je močno okrepil zgornji del telesa, ki ga marsikateri tekač preveč zanemarja. Sam se še dobro spominja, ko je na hrbtu nosil težke vreče z žitom. Športnik, ki ga je okrepilo delo.

Iz prehrane ne dela znanosti. Je vse, kar mu diši. Pred tekmo ponavadi s sadjem poveča vnos vitamina C, z naravnimi vitaminskimi napitki dodatno poskrbi za dobro hidriranost organizma, izogiba pa se vsem umetnim dodatkom.

Tako kot nima programa treninga, tudi nastope na tekmovanjih prosto planira. Bolje se počuti na vaških tekmah kot na tekmah najvišjega državnega ranga. Ob toliko zmagah se lahko vprašamo, kje Boštjan še dobi motivacijo za nastope na rekreativnih tekih in vaških tekmovanjih. Boštjan pravi, da je glavna motivacija to, da gre ven med ljudi in v zdravo družbo. Kot gre nekdo v gostilno, gre Boštjan na tekmovanje. Denarne nagrade ga ne pritegnejo. Kadar ne zmaga, tekmecu športno prizna poraz. Kdor je boljši, je pač boljši.

Letos ima v načrtu manj tekmovanj kot pretekla leta. Ob dobri pripravljenosti bi se septembra rad udeležil svetovnega prvenstva v gorskem maratonu na znamenitem maratonu Jungfrau v Švici, kjer del proge poteka tudi po epsko opevani smukaški progi Lauberhorn pod vznožjem Eigerja. Sicer pa ga bomo spremljali tudi na gorenjskih tekih. Pred dnevi se je pridružil tudi rekreativni ekipi Gorenjskega glasa na tekaškem treningu proti Joštu.

Foto: Marjan Ketner

Boštjan Hrovat na progi Slovenskega alpskega maratona, kjer si tudi lasti rekord proge na 35 km. V prihodnje lahko pričakujemo tudi njegov napad na rekord na 50 km.

MOJ POGLED
DAMJANA ŠMID

Pozdravljen, maj

V časih sem si želela, da bi živela v svetu, kjer bi bil vedno mesec maj. Kako neumna, mala želja zaljubljene deklice je bila to. Danes vem, da bi bilo to strašno dolgočasno. Kako naj bi se sicer veselila sajenja rož in vrtnih bitk z voluharjem? Zaradi zime se z mojim malim sovražnikom vsaj nekaj mesecev ne boriva za isti prostor. Je zemlja voluharjev dom ali moja pravica? Jeseni, ko sem le priznala poraz in iz zemlje vlekla obglodane gomolje najljubših gladjol in padle radiče, sem se prav pogajalsko pogovorila z voluharjem. Rekla sem mu, glej prijatelj, ne sili me, da te ubijem. Do pomladi si poišči nov dom in pridi spet, ko boš malo starejši - sedaj s svojo mladostno energijo že zažiraš moj rod. Na koncu sem mu še zatrdila, da ga imam rada in da ne maram njegovega vedenja. Tako sem zimo preživela s čisto vestjo, da mala živalca uživa sadove mojega (!) dela in da moje roke niso krvave. Sedaj na pragu maja, sklonjena nad dišečo zemljo in pridnimi deževniki ugotavljam, da voluhar živi svoje življenje naprej. Na našem vrtu seveda. Čeprav do sosedovega nima tako daleč, da ne bi zmogel tiste poti. Vidite, zato sem vesela, da ni vse leto mesec maj. Ne morem se vendar vse dni ukvarjati z malo zalego, ki dela veliko škodo. To je tako, kot če bi vsak dan brala Delo. Naporno in brez velikih rezultatov. Tako me voluhar od maja naprej uči strpnosti in še bolj nestrpnosti in v meni zbuja občutek prvinskega nagona po boju oz. po zmagi. V tej bitki hočem zmagati. In še v mnogih drugih. Ugotavljam pa vsak dan bolj, da je nenehno bojevanje in tudi zmagovanje stresno. Najbrž bo minila še kakšna pomlad, da se bom naučila živeti tako z zmagami kot s porazi. Konec koncev je vse skupaj le igra. Zato je bolj važno samo življenje, kot pa rezultati. Ampak mi smo trenirani za rezultate. Voluhar ALI jaz. Precej ozka izbira, kajne. Mogoče bi bilo manj stresno razmišljati o možnosti voluhar IN jaz. Ne vem, kako bo z nama. Naj vam bo srečen maj, brez velikih in malih škodljivcev ...

Prisluhnite nam - polepšali vam bomo dan.
91,0 MHz
TURISTIČNI RADIO POTEPUH
www.potepuh.com

Marjetica pozna odgovore

Ljubi me, ne ljubi, ljubi me, ne ljubi, povej mi od srca, ti marjetica! Se še spomnite zabavne popevke, ki je opevala marjetico, namenjena pa je bila verjetno kakšni prelestni Marjetici. Otroci se, ko se prvič zaljubijo, k njej zatekajo po odgovor: me ljubi, me ne ljubi? Že od nekdaj pa so marjetico (Bellis perennis) častili kot zelo zdravilno rožico, saj pospešuje prebavo, blaži krče in bolečine ...

PAVLA KLINER

Posvečena boginji pomladi in Mariji

Marjetici so po različnih koncih Slovenije svoj čas simpatično rekli gospodična, ljubljenka, iskrica, ptičica, pa tudi katarinčica, ledinščica, micike, očko, sklepnica, homulica, vetrovka, trampuš, zvezdica,... Bila je ljubljenka zalih gospodičen in majhnih deklic. Čeprav je ni na splošnem seznamu zdravilnih rastlin, jo ponekod še cenijo zaradi zdravilnih učinkovin, ki jih je že zdavnaj izkazala. Stare zeliščarske knjige jo opisujejo kot germansko zdravilno rastlino. V nordijski mitologiji je bila posvečena boginji pomladi Osteri. Pripisovali so ji zdravilnost zoper vse bolezni, ki se ljudi lotijo ob koncu zime. Sprejela jo je tudi krščanska mitologija. Ko je Marija bežala v Egipt, so iz njenih solz vzklile marjetice. Uspeva pravzaprav povsod, ob poteh, po travnikih, vrtovih, tratah in pašnikih do višine 2000 metrov. Cveti od prvih dni pomladi vse tja do prvega jesenskega hlada. Nabiramo cvetne koške in liste, ki vsebujejo vrsto zdravilnih snovi, od saponina, čreslovin, sluzi, beljakovin do eteričnega olja in organskih kislin.

Razstrupljevalna in odvajalna zel

Marjetica ima hladilen, poživljajoč in rahlo odvajalen učinek. Blaži bolečine in krče, pospešuje presnovo. Imenitno se obnese za čiščenje krvi, zato je priporočljiva za spomladansko kuro. V ta namen naberemo mlade poganjke in liste, iz katerih pridobimo sok. Vsak dan ga spijemo dve žlici na pol kozarca vode. Organizem bo izločil vse strupe, ki so se prek zime nabrali v njem. Listje marjetice je spomladi, skupaj z regratom (*Taraxacum officinale*) in čemažem (*Allium ursinum*), prva solata za okrepitev in razstrupljanje organizma. Koristi tudi pri revmatizmu, kožnih boleznih in menstrualnih tegobah. Če boste pridno žvečili marjetične liste, si boste pozdravili afte in druge ustne razjede. Marjetico pa najdemo tudi med petintridesetimi zdravilnimi rastlinami, ki jih vsebuje zdravilno zeliščno žganje Jägermaister.

Ljubi me, ne ljubi me, ljubi me ...

Marjetica ni le luštna, pač pa tudi gajstna rožica

Marjetica v solati ...

Solato za čiščenje krvi pripravite iz mladih, narezanih listov, ki jih primešate topli krompirjevi solati, ki ste jo pripravili brez čebule, le s kančkom soli in popra. Primerna je tudi za prikuho, podobno špinači: en del marjetičnih listov in tri dele koprivnih (*Urtica dioica*). Tovrstne jedi so kot nalašč za spomladansko obdobje, ko si nabiramo novih moči.

... in v čaju

Zdravilen je kakopak tudi marjetični čaj v obliki poparka: eno do dve žlički cvetoče rastline prelijete s skodelico vroče vode, po desetih minutah odcedite in pijete čimbolj toplega. Koristi zoper prehladna obolenja, angino, bronhitis in astmo, pa tudi zoper vnetja v želodcu in črevesju, ki nastajajo zaradi vrenja, pri črevesnih krčih, jetrnih motnjah, pri bolnih ledvicah in mehurju. Kaj pa so o *gospodičenci* zapisali padarji? *To perje kakor solato jesti, leksiru, naredi mehak trebuh. Ku bi biv kakšen dedec na sram udarjen al cebnen, tega perja stolc in gor obezuj. Gvišn pomaga!* Upam, da ste razbrali, kaj so želeli povedati!

Nekatere hiše in njih imena

3

ŽELEZNIKI SKOZI ČAS

DR. VIDA KOŠMELJ

Plavčeva hiša

Muzej, stara št. 49, danes na Plavžu 58. Skupaj s sosedovo Boncljevo hišo je ena izmed najlepših meščanskih hiš v Železnikih. Družina Plavec je več kot štiristo let v Železnikih veljala za najmogočnejšo in najbogatejšo fužinarsko hišo. Dvonadstropna hiša z debelimi zidovi, s širokim stopniščem in vežami. Na obširnem dvorišču so stali veliki hlevi za konje, skladišča za železo in starinska "šterna". Plavci so bili nekdaj tudi lastniki gostilne in najstarejše hiše v Železnikih, v Plnadi. Za slednjo ni ostalo nikjer zapisano, da bi jo kakor koli prizadel potres leta 1511. Družina Plavec je na začetku 19. stoletja začela propadati in razprodajati premoženje. Hiše v Plnadi, pri Meru in Plavčeva hiša so zadnjih 170 let prehajale iz rok v roke. Plavčevo hišo je pred vojno kupil ljubljanski advokat dr. Jože Jaške in jo prepisal na svojo mater iz Rajhenburga - Brestanice, od koder izvira družina Jaške. Minka Jaške je hišo prodala muzeju.

Merova hiša

Stara št. 70, danes na Plavžu 47. Nekdaj last bogate družine Plavec, ki so jo verjetno sezidali v 16. ali 17. stoletju. Župan mesta za časa Francozov je bil zadnji od mogočnih Plavcev. Hiša je tako dobila ime po francoski besedi za župana, "le maire". Po vrnitvi Avstrijcev je imel nemalo težav. Rodbina je vidno začela propadati, razprodajali so hiše in posestvo, ki je nekoč obsegalo posestva od Njiv do Globočnikove fužine na Jesenovcu in še do Zalega Loga. Na pročelju, v višini prvega nadstropja na desni strani, izstopa nekaj grbu podobnega. Hiša je meščanska, enonadstropna, s širokimi vežami in velikimi, svetlimi sobami. Levo v pritličju je bila gostilna z dolgoletno tradicijo. Za hišo je velik vrt, ki sega do Sore. Tam so nekoč stala velika gospodarska poslopja s hlevi. Hišo je za sina Luko, bodočega gostilničarja in župana, kupil Jožef Košmelj - Lukel sredi 19. stoletja od poslednjih Plavcev.

Klopčarjeva hiša

Stara št. 22, danes Trnje 31. Je enonadstropna stavba z lepim kamnitim baročnim portalom. Od prvotnega lastnika Janeza Lebna jo je odkupil sosed gostilničar Gabrijel Thaler. Po ustanovitvi napredne lokalne hranilnice in posojilnice z omejeno zavezo pred prvo svetovno vojno in po njej do leta 1941, je ta vzela hišo v najem. Okoli leta 1920, za časa županovanja in tudi predsedovanja hranilnici Jozefa Globočnika, je v istem prostoru delovala tudi občina.

Knjiga **Železniki skozi čas** je za bralce/ke Gorenjskega glasa na voljo z 20-odstotnim popustom. Cena knjige s popustom je 22,32 EUR / 5.349 SIT.
Naročila po telefonu: 04/5320 210, e-pošti: zalozba@didakta.si, ali na www.didakta.si.
DIDAKTA
Gorenjski Glas

Jedi na žaru

Boris Bergant

Pred nami so topli prazniční dnevi in marsikdo med nami se bo odločil za piknik v naravi z žarom, v kakšni senci nekje ob vodi in ob omamnih vonjih jedi z žara, ki se širijo po okolici. Pečena zelenjava, meso in ribe, ob spremljavi različnih solat in prilog so prava popestritev poletnega jedilnika in priložnost za prijateljska druženja. Ne pravijo zaman, da je žar praznik preprostih jedi, saj je priprava in izvedba piknika lahko povsem enostavna, a le, če prej poskrbimo za nekaj osnovnih stvari. Brez čevapčičev in pleskavic si piknik težko predstavljamo. Da bodo še bolj slastni in rahli, v maso za čevapčiče oziroma pleskavice zamešamo nekaj jedilne sode ali pa kombinacijo pecilnega praška in mineralne vode, za še boljši okus pa lahko dodamo nekaj sesekljane čebule in nariban sir. Za pečenje na žaru pa je poleg najrazličnejšega mesa primerna tudi različna zelenjava, od paprike, kumar, bučk, paradižnika, radiča, jajčevcev do mlade koruze. Zelenjavo narežemo na tanke kose, malce posolimo in že je pripravljena za pečenje, lahko pa jo celo mariniramo v zmesi iz zelišč, malce vode in limoninega soka, peteršilja, olja in soli. Če imate možnost izbire, raje uporabite navaden žar kot plinskega ali električnega, saj da hrani tisti pravi okus prav oglje. Tudi ribe, pečene na oglju, so veliko okusnejše. Za pečenje na žaru so najbolj primerni na tanko narezani ribji fileji s kožo in raki v oklepu ali brez na nabodalu, ki jih pred peko prav tako kakor ribe nekaj časa mariniramo v mešanici olivnega olja, limoninega soka in soli. Seveda v bolje založenih trgovinah ali pri mesarju lahko kupite že pripravljeno meso za žar, tisti bolj kreativni pa si bomo sami pripravili tudi razna nabodala, ribe, zelenjavo in še kaj. V zalogi naj bo vedno tudi dovolj kruha, majoneze, ajvarja in gorčice. Da ne bo hrana z žara preveč "dolgočasna", lahko pripravimo tudi različne omake, ki se bodo nadvse dobro prilegle predvsem k mesu. Pa naj bo dosti nalaganja in raje preidimo od besed k receptom, pa dober tek seveda.

Tzaziki

Za 5 oseb potrebujemo: 1 večjo kumaro, 1 velik strt strok česna, 2 dl navadnega jogurta, 1 žlico svežega sesekljanega kopra, 1 žličko origana, 1 žlico oljčnega olja in sol.

Kumare operite, olupite in jih naribajte v posodo. Primešajte česen, jogurt, koper origano, oljčno olje ter solite po okusu. Tzaziki je omaka, ki izhaja iz južnega Sredozemlja in se odlično poda k vsemu na žaru pečenemu mesu.

Marinirana paprika s feto in oljčnim oljem

Za 4 osebe potrebujemo: 2 rdeči in 2 zeleni papriki, 2 žlici ekstra deviškega oljčnega olja, 4 stroke česna, 4 žlice ekstra deviškega oljčnega olja, 2 žlici kisa, 0,5 žličke svežih timijanovih lističev, sol in 15 dag feta sira.

Paprike operite, po dolžini narežite na četrtine in jim odstranite semena. Na žaru jih 10 minut pecite na strani, kjer ima olupek. Pečeno papriko malo ohladite in jo olupite ter jo polagajte v mešanico ekstra deviškega oljčnega olja, kisa, soli in timijana. Pustite, da se ohladi. Feto narežite na 16 kock in vsako kocko ovijte z rezino paprike. Tako nadevane rezine paprik naložite na krožnike in prelijte z marinado ter okrasite z vejico timijana in postrezite k na žaru pečenemu mesu.

Bučkini zvitki s sušenim paradižnikom in feto

Za 4 osebe potrebujemo: 2 bučki, 6 posušenih paradižnikov iz olja, 10 dag sira feta, 3 žlice oljčnega olja, 1 strt strok česna, nekaj lističev bazilike, sol in sveže mlet poper.

V skledo nadrobite sir feta, dodajte narezan paradižnik, sesekljan česen, natrgano baziliko, sol in sveže mlet poper. Dobro premešajte, potem pa mešanico razdelite na sredino vzdolžno narezanih bučk. Rezine bučk zavijte od konca proti sredini, da dobite zavitke, ki jih spnite z zobotrebci. Zavitke premažite z oljčnim oljem in jih specite na vročem žaru.

Nabodala z mladim sirom in slanino

Za 6 oseb potrebujemo: 1 kg drobnega mladega krompirja, 1 rdečo papriko, 1 bučko, 6 šampinjonov, 15 dag mesnate slanine, narezane na tanke rezine, 3 žlice olivnega olja, sol in sveže mlet poper.

Krompir pod tekočo vodo temeljito operite in ga 10 minut kuhajte v slani vodi. Na pol kuhan krompir odcedite in vsakega drugega ovijte v rezino slanine. Šampinjone očistite, zelenjavo narežite na večje kose in vse skupaj s krompirjem vred izmenično nabadajte na nabodala ali vejice rožmarina. Vsa nabodala solite in popoprajte in jih premažite z oljčnim oljem ter jih specite na vročem žaru.

KUHARSKI RECEPTI

Za vas izbira Danica Dolenc

Tedenski jedilnik

Nedelja - Kosilo: čista kurja juha z beluši, piščančje prsi po cigansko, dušen krompir z zelenjavo, berivka z rukolo in drobnjakom, skutna pita s pehtranom; **Večerja:** topli kruhki, ananasova sadna solata z maraskinom;
Ponedeljek - Kosilo: porova kremna juha, pražena piščančja jetra, zelenjavni riž, radič s fižolom; **Večerja:** zapečeni široki rezanci s skuto, jogurt;
Torek - Kosilo: rižota z zelenjavo in teletino, rdeča pesa v solati, sadna solata s kivijem; **Večerja:** frtalja, zrnat kruh, kozje kislo mleko;
Sreda - Kosilo: juha iz jušne kocke z jetrnimi vlivanci in drobnjakom, špageti s pršutom in jajci po primorsko, mešana solata; **Večerja:** prosena kaša z zelišči in maslom, jogurt;
Četrtek - Kosilo: zelenjavna juha, pečen piščanec, zelena solata s krompirjem in zelišči; Večerja: zapečena cvetača s šunko, opečeni kruhki, paradižnikov sok;
Petek - Kosilo: grahova kremna juha, ribe na žaru, blitva s krompirjem po dalmatinsko, sadna kupa; **Večerja:** palačinke s čokolado, sadni sok, drobno pecivo;
Sobota - Kosilo: goveji golaž, polenta, mešana solata; **Večerja:** mešano meso na žaru, krompirjeva solata s čebulo, marinirani jajčevci, hren s kislo smetano, čebulni kruh.

Skutna pita s pehtranom

Testo: 50 dag bele moke, 1 pecilni prašek, 20 dag masla ali margarine, 5 žlic mleka, 2 rumenjaka, 10 dag sladkorja, naribana limonina lupinica in sok od pol limone, sol.
Nadev: 50 dag skute, sol, 1 rumenjak, 2 žlici kisle smetane, 5 žlic sladkorja, 1 vanilin sladkor, dve pesti rozin, namočenih v belem vinu, 2 pesti drobno sesekljanega pehtrana, sneg iz 3 beljakov; 1 jajce za premaz.

Iz vseh naštetih sestavin naredimo krhko testo, ki naj počiva pol ure, nato ga razvaljamo v velikosti dveh pekačev in ga razpolovimo. Na dno dobro namaščenega pekača položimo najprej eno polovico testa, jo nadenemo in pokrijemo z drugo polovico. Da bo pita lepša, jo po vrhu premažemo s stepenim jajcem. Zdaj pito večkrat prebodemo z vilicami in pečemo približno 45 minut pri 180 stopinjah Celzija. Pečeno pito potresemo s sladkorno moko in razrežemo na poljubne kose.
Nadev: skuto solimo, dodamo kislo smetano, sladkor, vanilin in rumenjake, dobro pretlačimo, na koncu narahlo vmešamo še sneg iz 3 beljakov.

Dušen krompir z zelenjavo

50 dag krompirja, 1 čebula, 10 dag prekajene slanine, 25 dag graha iz konzerve, 15 dag korenja, peteršilj, malo majarona, sol.

Slanino narežemo na kocke, v večji ponvi na njej prepražimo sesekljano čebulo. Dodamo na lističe narezan krompir, popražimo, nato primešamo še grah in korenje. Osolimo, potresemo s peteršiljem in majaronom ter dušimo, da se krompir z vso zelenjavo zmehča. Po potrebi vmes prilijemo kakšno žlico juhe.

ZELENO IN CVETOČE

Igor Pavlič

Magnolija

Letos je večina cvetočih grmovnic zacvetela prej kot običajno. Navajeni smo, da je vse v cvetju za prvomajske praznike, letos pa bo že večina dreves odcvetela. Kamorkoli se ozremo, povsod vidimo cvetoča sadna drevesa in v tem času cvetoče magnolije. Kdo ne pozna eksotičnih grmov, ki imajo lokvanjem podobne cvetove na vejah, ki so še brez listov, da se skorajda ne vidi skozi grme. Magnolija je bolj zahtevna grmovnica, ki ji prijajo tudi toplejše in bolj zavetne lege. Ker je veliko sort, ene zacvetijo prej, druge kasneje. K nam so jo prinesli iz vzhodnih dežel Azije. Rastlina je listopaden grm manjše rasti tja do treh metrov višine, starejše sorte pa zrastejo tudi v več metrov visoka drevesa. Ima zelo tanke veje in velike mesnate temnozelene liste. Cvetovi so raznih oblik v beli in rožnati barvi, nekatere z močnimi vijoličnimi odtenki. Navadno cveti proti koncu aprila in v maju, letos pa so zgodnje sorte zacvetele že v začetku aprila. Magnolijo skorajda vsak posadi v novo oblikovan vrt, na "častno" mesto. Zelo pogosto jo sadijo v javne parke in večje botanične vrtove. Navadno kupimo že vzgojeno sadiko v vrtnariji, saj imajo veliko izbiro, če imamo doma že star grm, lahko poskusimo z zračnimi grebenicami in ko se nova veja lepo ukorenini, jo naslednje leto odrežemo od matične rastline in posadimo na novo mesto. Zahteva bolj kislo zemljo, ki naj bo pomešana z mivko, da bolje zadržuje vlago. Prvi dve leti, ko rastlino posadimo, jo tudi redno zalivamo, sploh čez poletje, saj se zemlja ne sme izsušiti. Poznamo tudi zimzelene sorte in sorte, ki morajo biti posajene v posode, da jih pozimi preselimo v notranje prostore. Nekatere zacvetijo šele poleti in iz cvetov razvijejo dolge rdeče plodove ...

In še nasvet za delo v vrtu: v teh lepih sončnih dneh vrtovi potrebujejo predvsem zalivanje: tako mlade rastline, kot posejana zelenjava in tudi vse rože na gredicah. Če imate še mlado trato, morate tudi to zalivati, da se ne izsuši koreninska gruda, saj poleti lahko porumeni. Če imate možnost zalivanja zjutraj, zalivajte zjutraj, ko so rastline hladne in jih osvežite z vodo.

Foto: Igor Pavlič

CUDV Radovljica je osrednja strokovna institucija v regiji za otroke, mladostnike in odrasle z zmerno, težjo in težko motnjo v duševnem in telesnem razvoju.

Za **delo v zdravstveni negi** iščemo

SODELAVKO/SODELAVCA,

ki ima pozoren odnos do sočloveka in posluh za skrbstveno delo.

Od kandidatk/ kandidatov pričakujemo:
- končano srednjo zdravstveno šolo (poklicno/strokovna izobrazba zdravstveni tehnik - M/Ž) in opravljen strokovni izpit
- 1 leto delovnih izkušenj
- samostojno in strokovno delo

Pogodbo o zaposlitvi bomo sklenili za dve delovni mesti, eno za nedoločen čas, drugo za določen čas 12 mesecev. Poskusno delo traja 3 mesece.

Ponudbe z dokazili pošljite na naslov **CUDV Matevža Langusa Radovljica, Cesta na Jezerca 17, 4240 Radovljica.**

Razgled s poti proti Črnemu vrhu / Foto: Jelena Justin

PLANINSKI KOTIČEK: ŠPANOV VRH (1334 M) IN ČRNI VRH (1366 M)

Železarstvo in narcise

Pozimi manjše smučišče, v planinski sezoni pa prijetna planinska pot.

JELENA JUSTIN

Iskreno vam priznam, da sem dolgo časa odlašala z obiskom Španovega vrha.

Oktobra lani, ko je bilo prijetno toplo, narava pa je drevesno listje obarvala v barvah mavrice, sem se podala "v Rovte", kot temu delu Karavank pod Golico radi rečejo. Vzpon do Španovega vrha se začne v vasi Planina pod Golico, kjer pustite avto. Strma pot, ki vodi proti vikendom, vas usmeri desno in kmalu se znajdete na travnatem pobočju, po katerem v zimskih mesecih vijugajo smučarji. Po smučišču se začnete vzpenjati. Približno v pol ure ste pri Smučarskem domu na Črnem vrhu, na nadmorski višini 1156 metrov. Na robu smučišča se boste srečali iz oči v oči s podobo moškega, ki jo je nekdo izdelal v malo večji drevesni štor. Pri Domu zavijete levo in sledite poti, ki se vzpenja vzporedno z dotrajano sedežnico. Kmalu dosežete vrh Španovega vrha, kjer je tudi postaja stare vzpenjače. Preko celotne poti se vsake toliko časa obrnite nazaj dol, proti dolini. Z vsakim višinskim metrom se bo pred vami kazala lepša panorama mogočnih Julijcev, s svojim gozdnatim predgorjem v obliki Mežakle, iz katere dominira njena špica, Jerebikovec. Vse to nam je poznano, kajne?! Desno od sedežnice se razprostira greben Karavank z Golico, sedlom Rožca, Hrušanskim vrhom, priljubljeno Dovško Babo in lepotico Kepo v ozadju.

Pri sedežnici se spustite po gozdni cesti rahlo navzdol, na koncu stopite čez hlode (verjetno jih sedaj ni več) in se začnete vzpenjati po naslednjem travniku, najprej do prvega vikenda, v gozdu pa je tudi zavetišče Gorske reševalne službe. Zavetišče stoji jugo zahodnem pobočju Črnega vrha približno 1350 metrov visoko, na zgornjem robu manjše jase. Na tem travniku se mi je pogled na Julijce zdel najlepši. Rjavina, Vrbanove Špice, Cmir, zadaj očak Triglav, pa Bavški Gamsovec, Stenar, Dolkova špica, Škrlatica, Kukova Špica, celo Špik.

Če nadaljujete mimo koče Gorske reševalne službe, pridete do vrha Črnega vrha, še malo naprej do Križevca. Nazaj v dolino se lahko spustite na drugo stran do Doma na Pristavi v Javorniškem Rovtu, a ker vas jekleni konjiček verjetno čaka pri nekdanji gostilni Belcijan, se boste verjetno vrnili po poti vzpona oz. kar po gozdni cesti, ki je markirana. Ta cesta ima en znamenit krajši, strmi vzpon, ki ni ravno asfaltiran, ampak betoniran in ga domačini imenujejo *Mali Triglav*. Po njem previdno, ker kaj hitro lahko zdrsnete. Do Črnega vrha je približno dve uri hoda, do Križovca še kakšne pol ure več. Potem pa vas čaka še vrnitev,

"Fleten" pa je tudi kolesarski izlet v omenjeni konec. Krožno turo začnemo z vzponom proti Javorniškemu rovtu v križišču, nasproti železarne. Vzpnemo se vse do Doma na Pristavi na Javorniškem rovtu (970 metrov). Od Doma nas čaka še vzpon naprej proti Križovcu, ki je tudi najvišja točka našega vzpona. Spustimo se desno navzdol in smo pri Savskih jamah, nekdanjih rudniških rovih. Ob potoku se spuščamo navzdol do Planine pod Golico, kjer se sicer začenja izlet na Španov in Črni vrh. Kolesarski izlet traja približno dve uri.

Planirajte izlet "v Rovte" meseca maja, ko je resničen *raj na Zemlji*, ko cvetijo milijoni in milijoni belih narcis na travnikih, kjer istočasno cvetijo češnjeva drevesa, v ozadju pa je mogočni vrh Karavank, Stol, še rahlo prekrit s snegom. Glede na trenutno vreme, bo morda tudi letos tako.

WWW.GORENJSKIGLAS.SI

JASNOVIDKA ESENA ZVANI ZDA 090 142 846 ZDRAVJE FINANCE 090 41 13 LJUBEZEN

Iščete zaposlitev? Vsi oglasi na enem mestu! www.zaposlitev.net

ZAVOD RS ZA ZAPOSLOVANJE - PROSTA DELOVNA MESTA NA GORENJSKEM (m/ž)

GRADBENI DEL.; do 18.05.07; VALA, D.O.O., GREGORČIČEVA 8, KRANJ
DELAVEC BREZ POKLICA
do 05.05.07; AMBROŽIČ BRANKO S.P., SOVODENJ 4, SOVODENJ
do 29.05.07; QUICK INŽINIRING, D.O.O., PREDMOST 22, POLJANE NAD ŠK. LOKO
POMOŽNI DEL.
do 01.05.07; KARBONI, D.O.O., SESTRANSKA VAS 21, GORENJA VAS
do 27.05.07; KREATA, D.O.O., GORENJSKA C. 39, NAKLO
do 04.05.07; MIKONA, D.O.O., PREDILNIŠKA C. 14, TRŽIČ
do 14.05.07; OVSENIK INŽ. ING, D.O.O., JEZERSKA C. 108C, KRANJ
do 07.05.07; ŠKERJANEC JANEZ S.P., ŽIGANJA VAS 47, KRIŽE
OSNOVNOŠOLSKA IZOBR.
do 07.05.2007; HOTEL ZLATOROG, UKANC 64, BOH. JEZERO
do 01.05.07; BENEDIČIČ JULIJ S.P., NA PLAVŽU 93, ŽELEZNIKI
do 01.05.07; EKO-RPM, D.O.O., BEGUNJSKA C. 21, LESCE
do 29.05.07; GRADBENO PODJETJE BOHINJ, D.D., TRIGLAVSKA C. 8, BOH. BISTRICA
do 07.05.07; HIT ALPINEA, D.D., BOROVŠKA C. 99, KR. GORA
do 01.05.07; I.S.S., D.O.O., KOROŠKA C. 53C, KRANJ
do 01.05.07; KOMPAS HOTEU BLED, D.D., CANKARJEVA C. 2, BLED
do 05.05.07; MEDIN, D.O.O., PLANINA 3, KRANJ
do 05.05.07; PODPEČAN ANDREJA S.P., UL. LOJZETA HROVATA 9, KRANJ
do 07.05.07; SIBO G, D.O.O., HAFNERJEVO NAS. 12b, ŠK. LOKA
do 07.05.07; SIŠEN SLAVKA S.P., CANKARJEVA C. 20, BLED
do 07.05.07; TOPORIŠ VALENTINA S.P., BALOS 6, TRŽIČ
do 01.05.07; TRENKWALDER, D.O.O., LESKOŠKOVA 9 E, LJUBLJANA
do 01.05.07; VINOJUG, D.O.O., KRANJSKA C. 1, ŠENČUR
KOMUNALNI DELAVEC; do 19.05.07; MEŽAN MARKO S.P., PRESERNOVA C. 64, BLED
VOZNIK CESTNIH MOT. VOZIL; do 04.05.07; ELVIS ALAGIĆ S.P., DOBRAVSKA UL. 3, JESENICE
KUHARSKI POMOČNIK; do 07.05.07; SODEXHO, D.O.O., ŽELEZNA C. 18, LJUBLJANA
STROJNI LIVAR; do 29.05.07; LIBER, D.O.O., KOPALIŠKA UL. 15, ŠK. LOKA
PEK; do 04.05.07; UMNIK NIKOLAJ S.P., KRANJSKA C. 38, ŠENČUR
GOZDAR; do 02.05.07; LEGOLES, D.D., KIDRIČEVA C. 56, ŠK. LOKA
MIZAR; do 14.05.07; OVSENIK INŽ. ING, D.O.O., JEZERSKA C. 108C, KRANJ
KLJUČAVNIČAR; do 14.05.07; BLAGOJČO MICOV S.P., KOLODVORSKA C. 7, KRANJ
OBLIKOVALEC KOVIN; do 12.05.07; OSMIČ ROBERT S.P., BEGUNJSKA C. 61, TRŽIČ
STRUGAR
do 12.05.07; BVG, D.O.O., SAVSKA C. 16, KRANJ
do 01.05.07; CSS - IP, D.O.O., STARA LOKA 31, ŠK. LOKA
do 09.05.07; OROGJARSTVO, D.O.O., MLAKARJEVA UL. 53, ŠENČUR
OROGJAR; do 12.05.07; ISKRA MIS, D.D., LJUBLJANSKA C. 24 A, KRANJ
KLEPAR; do 29.05.07; DUŠAN INTIHAR S.P., C. TONETA TOMŠIČA 83, JESENICE
MONTER VODOVODNIH NAPRAV; do 05.05.07; MLAKOVIĆ NENAD S.P., PREBAČEVO 1, KRANJ
STROJNI MEHANIK; do 07.05.07; ALOJZ OVSENIK S.P., JEZERSKA C. 108C, KRANJ
AVTOMEHANIK
do 29.05.07; QUICK INŽINIRING, D.O.O., PREDMOST 22, POLJANE NAD ŠK. LOKO
do 14.05.07; SODNIKAR NIKO S.P., PREČNA UL. 24, KRANJ
ELEKTRIKAR ENERGETIK; do 07.05.07; URBANC ZDRAVKO S.P., ZALOG 12, GOLNIK
ELEKTROMONTER
do 09.05.07; SKAT NAVTIKA, D.O.O., DVORSKA VAS 30A, BEGUNJE
do 12.05.07; VALTER JANEZ S.P., ZG. DUPLJE 24, DUPLJE
ELEKTROINŠTALATER
do 10.05.07; GRAD OGP, D.D., GRAJSKA C. 44, BLED
do 12.05.07; KREATA, D.O.O., GORENJSKA C. 39, NAKLO
SLIKOPLESKAR
do 07.05.07; K-TES, D.O.O., SP. PRINIČE 23 A, 1215 MEDVODE
do 19.05.07; OREŠNIK LUKA S.P., PODLUBNIK 279, ŠK. LOKA
FRIZER
do 29.05.07; HORVAT DRAGICA S.P., NAS. SLAVKA ČERNETA 33, KR. GORA
do 23.05.07; PIRC LENART S.P., C. STANETA ŽAGARJA 40, KRANJ
TESAR; do 29.05.07; GRADBENO PODJETJE BOHINJ, D.D., TRIGLAVSKA C. 8, BOH. BISTRICA
ZIDAR
do 01.05.07; BJELIĆ MILUTIN S.P., STRUŽEVO 28, KRANJ
do 29.05.07; GRADBENO PODJETJE BOHINJ, D.D., TRIGLAVSKA C. 8, BOH. BISTRICA
do 07.05.07; ŠKERJANEC JANEZ S.P., ŽIGANJA VAS 47, KRIŽE
STROJNIK GRADBENE MEH.; do 29.05.07; GRADBENO PODJETJE BOHINJ, D.D., TRIGLAVSKA C. 8, BOH. BISTRICA
PEČAR; do 05.05.07; MILAKOVIĆ NENAD S.P., PREBAČEVO 1, KRANJ
VOZNIK / AVTOMEHANIK
do 01.05.07; S & J, D.O.O., SREDNJA VAS 6, BEGUNJE
do 07.05.07; STEELTRANS, D.O.O., C. ŽELEZARJEV 8, JESENICE
do 12.05.07; DACAR ANTON S.P., BREG OB SAVI 28, MAVČIČE
do 14.05.07; SODNIKAR NIKO S.P., PREČNA UL. 24, KRANJ
PRODAJALEC
do 01.05.07; ECLIPTA, d.o.o., ŠIŠENSKA C. 64, LJUBLJANA
do 07.05.07; MERCATOR, D.D. CASH & CARRY, PARTIZANSKA C. 1, ŠK. LOKA
do 07.05.07; MERCATOR, D.D. CASH & CARRY, KAJUHOVA C. 3, BLED
do 19.05.07; SGP TEHNIK, D.D., STARA C. 2, ŠK. LOKA
do 07.05.07; SODEXHO, D.O.O., ŽELEZNA C. 16, LJUBLJANA
do 01.05.07; VINOJUG, D.O.O., KRANJSKA C. 1, ŠENČUR
KUHAR
do 01.05.07; GRILC SNEŽANA S.P., BEGUNJE 72, BEGUNJE
do 01.05.07; HOTEL RIBNO, D.D., IZLETNIŠKA UL. 44, BLED
do 01.05.07; TOPORIŠ VALENTINA S.P., BALOS 6, TRŽIČ
NATAKAR
do 07.05.07; GRAND HOTEL TOPLICE, C. SVOBODE 12, BLED
do 08.05.07; GRILC SNEŽANA S.P., BEGUNJE 72, BEGUNJE
do 04.05.07; GRMAČ, D.O.O., C. NA OKROGLO 1 A, NAKLO
do 07.05.07; HOTEL BELLEVUE, D.O.O., ŠMARJETNA GORA 6, KRANJ
do 01.05.07; JOŽE BORSE S.P., ŽELEZNIŠKA UL. 10, LESCE
do 02.05.07; KOMAC VIKTORIJA S.P., KOLODVORSKA C. 11, KRANJ
do 23.05.07; MATJAŽ ERZAR S.P., JEZERSKA C. 41, KRANJ
do 07.05.07; MAYR, D.O.O., GLAVNI TRG 16, KRANJ
BOLNIČAR-NEGOVALEC
do 07.05.07; CSS ŠK. LOKA, STARA LOKA 31, ŠK. LOKA
SREDNJA POKL. IZOBR.
do 07.05.07; INTELEKTA, D.O.O., PREŽIHOVA UL. 5, MURSKA SOBOTA
do 16.05.07; OGREX, D.O.O., PODREČA 5, MAVČIČE
do 05.05.07; QUICK INŽINIRING, D.O.O., PREDMOST 22, POLJANE NAD ŠK. LOKO
do 08.05.07; ZORNIK MIKLAVŽ S.P., POT NA LISCE 17, BLED
STROJNI TEHNIK; do 01.05.07; MIKRO S, D.O.O., KOROŠKA C. 92, TRŽIČ
ELEKTROTEH. ENERGETIK; do 03.05.07; VIGRED, D.O.O., MILJE 44, VISOKO
ELEKTROTEHNIK; do 01.05.07; GENERA LYNX, D.O.O., TRŽAŠKA C. 132, LJUBLJANA
ELEKTROTEH. ELEKTRONIK
do 07.05.07; AUTOMATIC SERVIS D.O.O., VANGANELSKA C. 5, KOPER
do 07.05.07; DIMPEX, D.O.O., ZG. BITNJE 28d, ŽABNICA
FARMACEVTSKI TEHNIK; do 07.05.07; MIKONA, D.O.O., PREDILNIŠKA C. 14, TRŽIČ
GRADBENI DELOVODJA; do 10.05.07; GRAD OGP, D.D., GRAJSKA C. 44, BLED
GRADBENI TEHNIK; do 19.05.07; SGP TEHNIK, D.D., STARA C. 2, ŠK. LOKA
TRG. POSLOVODJA; do 07.05.07; MILI, D.O.O., ZABREŽNICA 7, ŽIROVNICA
KOMERCIALNI TEHNIK; do 14.05.07; KOVINATOR, D.O.O., KURILNIŠKA UL. 21, JESENICE
TURISTIČNI TEHNIK; do 07.05.07; ALPE ADRIA TURIZEM, D.O.O., ŠMARTINSKA C. 152 G, LJUBLJANA
EKONOMSKI TEHNIK
do 12.05.07; HIDRIA PERLES, D.O.O., SAVSKA LOKA 2, KRANJ
do 07.05.07; KMETIJSKA ZADRUGA KRIŽE, C. KOKRIŠKEGA ODREDA 24, KRIŽE
do 04.05.07; TRIGODOM NO. 1, D.O.O., ZAPUŽE 10 B, BEGUNJE
SREDNJA STROK. ALI SPL. IZOBRAZBA
do 07.05.07; AUTOMATIC SERVIS, D.O.O., VANGANELSKA C. 5, KOPER
do 07.05.07; BIG BANG KRANJ, C. STANETA ŽAGARJA 71, KRANJ
do 07.05.07; GRAWE, D.D., KOMENSKEGA 4, LJUBLJANA
do 07.05.07; INTEREUROPA, D.D. FILIALA UPS, ZG. BRNIK 130, BRNIK
do 01.05.07; KOREKTOR, D.O.O., STANETOVA UL. 24, MARIBOR
do 02.05.07; QUICK INŽINIRING, D.O.O., PREDMOST 22, POLJANE NAD ŠK. LOKO
do 29.05.07; VARNOST MARIBOR, D.D., KRALJEVIČA MARKA UL. 5, MARIBOR
do 04.05.07; ZM PROMIDUS, D.O.O., ZAGREBIŠKA C. 20, MARIBOR
INŽ. STROJNIŠTVA; do 13.05.07; KOPLA, D.O.O., KIDRIČEVA C. 75, ŠK. LOKA
INŽ. ELEKTROTEHNIKE; do 03.05.07; VIGRED, D.O.O., MILJE 44, VISOKO
INŽ. ELEKTROTEH. ZA ENERGETIKO; do 05.05.07; ZARRET, D.O.O., BOBOVEK 2A, KRANJ
EKONOMIST ZA KOMERC. DEJ.; do 19.05.07; SGP TEHNIK, D.D., STARA C. 2, ŠK. LOKA
PRAVNIK; do 07.05.07; RS OKROŽNO SODIŠČE V KRANJU, ZOISOVA UL. 2, KRANJ
UNIV. DIPL. INŽ. RAČUN. IN INFORM.; do 02.05.07; IPLUS, D.O.O., KIDRIČEVA C. 75, ŠK. LOKA
DIPL. EKONOMIST; do 19.05.07; SGP TEHNIK, D.D., STARA C. 2, ŠK. LOKA
UNIV. DIPL. PRAVNIK
do 04.05.07; OZG KRANJ, GOSPOSVETSKA UL. 9, KRANJ
do 07.05.07; OKRAJNO SODIŠČE RADOVLJICA, GORENJSKA C. 15, RADOVLJICA
DR. MEDICINE
do 19.05.07; OZG KRANJ, ZD BLED, ZD BOHINJ, MLADINSKA C. 1, BLED
do 29.05.07; OZG KRANJ, ZD KRANJ, GOSPOSVETSKA UL. 10, KRANJ
DR. DENTALNE MEDICINE; do 29.05.07; OZG KRANJ, ZD TRŽIČ, BLEJSKA C. 10, TRŽIČ
DIPL. FIZIOTERAPEVT; do 07.05.07; SPLOŠNA BOLNICA JESENICE, C. MARŠALA TITA 112, JESENICE
DIPL. INŽ. RADIOLOGIJE; do 07.05.07; SPLOŠNA BOLNICA JESENICE, C. MARŠALA TITA 112, JESENICE
DR. MEDICINE SPECIALIST PEDIATRIJE
do 29.05.07; OZG KRANJ, ZD BLED, ZD BOHINJ, MLADINSKA C. 1, BLED
do 29.05.07; OZG KRANJ, ZD RADOVLJICA, KOPALIŠKA C. 7, RADOVLJICA

Prosta delovna mesta objavljamo po podatkih Zavoda RS za zaposlovanje. Zaradi pomanjkanja prostora niso objavljena vsa. Prav tako zaradi preglednosti objav izpuščamo pogoje, ki jih postavljajo delodajalci (delo za določen čas, zahtevane delovne izkušnje, posebno znanje in morebitne druge zahteve). Vsi navedeni in manjkajoči podatki so dosegljivi:
- na oglasnih deskah območnih služb in uradov za delo zavoda;
- na domači strani Zavoda RS za zaposlovanje: http://www.ess.gov.si;
- pri delodajalcih

Brošure opozarjamo, da so morebitne napake pri objavi mogoče.

Zavod Republike Slovenije za zaposlovanje, Cankarjeva 12, Ljubljana

MojeDelo.com IZBERI PREHODNOST

MOJE DELO, spletni marketing, d.o.o.
Proletarska 4, 1000 Ljubljana, Slovenija, T: 01 520 58 19
VEČ INFORMACIJ IN ZAPOSLITVENIH OGLASOV (300 - 500)
NA: www.mojedelo.com, info@mojedelo.com

Sodelavec v operativi letalskih operacij m/ž (Brnik)
Pričakujemo: 5. stopnjo izobrazbe ustrezne smeri, dobro znanje angleščine, pripravljenost na dvoizmensko delo. Nudimo zaposlitev za določen čas 6 mesecev, z možnostjo podaljšanja za nedoločen čas. Intereuropa, d. d., Filiala UPS, Zgornji Brnik 130, 4210 Brnik, prijave zbiramo do 5. 5. 2007. Več na www.mojedelo.com.

Prodajni svetovalec za kovinsko obdelovalne stroje m/ž (terensko delo)
Pričakujemo, da imate vsaj V. ali VI. stopnjo strokovne izobrazbe komercialne ali tehnične smeri, nekajletne izkušnje s podobnimi deli, aktivno znanje nemščine in vozniško dovoljenje kategorije B. Ponujamo odgovorno, k ciljem naravnano delo, katerega rezultate bomo znali ceniti. Delovno razmerje bomo sklenili za določen čas 6 mesecev, z možnostjo kasnejše zaposlitve za nedoločen čas. Schachermayer, d. o. o., Trzin, Motnica 6, 1236 Trzin, prijave zbiramo do 24. 5. 2007. Več na www.mojedelo.com.

Trgovka/trgovec na Bledu (Bled)
Pričakujemo: končano trgovsko šolo; urejenost; zaželene delovne izkušnje. Nudimo delo v zdravem okolju, za trgovsko branžo stimulativni in nadpovprečni OD ter možnost napredovanja. Delo bo ob sobotah potekalo samo v dopoldanskem času, nedelje so proste. Pekarna Blatnik, d. o. o., Podgorica 25, 1312 Videm - Dobrepolje, prijave zbiramo do 24. 5. 2007. Več na www.mojedelo.com.

Avtomehanik m/ž (Ljubljana)
Iščemo Aavtomehanika osebnih in lahkih dostavnih vozil. Delo obsega popravila na vozilih, ugotavljanje vzrokov napak in njihovo odpravljanje, delo na testerjih itd. Pričakujemo IV. stopnjo izobrazbe, delovne izkušnje niso potrebne (začetnik), vestnost in prizadevnost. Nudimo delo v urejenem okolju in možnost nadaljnjega usposabljanja. Zaposlitev za nedoločen čas s trimesečnim poskusnim delom. Avtomerkur, d. d., Samova ulica 14, 1000 Ljubljana, prijave zbiramo do 25. 5. 2007. Več na www.mojedelo.com.

Prodajalka m/ž (Bled)
Prodajalka v trgovini na Bledu (papirnica, darila, igrače, galanterija). Če ste komunikativni, prodorni, pošteni, odgovorni, samostojni, imate čut za pozicioniranje blaga in veselje do dela, če vam ni tuj angleški jezik in delo 1x mesečno v nedeljo, vam nudimo zaposlitev za 1 leto z možnostjo podaljšanja v prijetnem okolju in majhnem kolektivu, se javite na eclipttisiol.net Eclipta d. o. o., Šišenska 64, 1000 Ljubljana, prijave zbiramo do 25. 5. 2007. Več na www.mojedelo.com.

Natakar m/ž (Lesce)
Zaradi povečanega obsega dela želimo naš kolektiv dopolniti z novim sodelavcem. Če imate ustrezno izobrazbo gostinske smeri oz. gostinsko znanje, ste natančni, vestni in vajeni delati v timu, vas vabimo, da se nam pridružite. Delovno razmerje bomo sklenili za določen čas z možnostjo podaljšanja. Zaželene so delovne izkušnje. Ažman, d. o. o., Lesce, Tržaška 1, 4248 Lesce, prijave zbiramo do 5. 5. 2007. Več na www.mojedelo.com.

Delavec v proizvodnji m/ž (Tržič)
Nudimo dinamično delo v dveh izmenah, redno plačilo s stalnim in stimulativnim delom prejemkov. Želeno znanje in izkušnje končana osnovna šola, opravljen izpit za viličarja. Delo obsega priprava podsklopov, notranji transport. Cablex d. o. o., Cesta Ste Marie Aux Mines 9, 4290 Tržič, prijave zbiramo do 5. 5. 2007. Več na www.mojedelo.com.

Konstrukter strojev in naprav m/ž (Kranj)
Dejavni smo na področju projektiranja in proizvodnje avtomatskih testnih naprav in sistemov ter avtomatizacije procesov. Če imate veselje za oblikovanje in konstruiranje ter obvladate 3D oblikovanje, vas vabimo, da se nam pridružite kot: konstrukter strojev in naprav. Pričakujemo: najmanj V. stopnjo izobrazbe strojne smeri, znanje dela z računalnikom in poznavanje CAD programskega paketa. Iskra merilne naprave d. o. o., Savska Loka 4, 4000 Kranj, prijave zbiramo do 6. 5. 2007. Več na www.mojedelo.com.

Diagnostik v delavnici gospodarskih vozil m/ž (Kranj)
V naši veliki delavnici za vzdrževanje gospodarskih vozil iščemo zanesljivega, izkušenega in v napredek usmerjenega strokovnjaka za diagnosticiranje pri servisiranju lastnih vozil in vozil zunanjih strank. Alpetour Potovalna agencija d. d., Mirka Vadnova 8, 4000 Kranj, prijave zbiramo do 10. 5. 2007. Več na www.mojedelo.com.

Mehanik strojev in naprav m/ž (Kranj)
Vse kandidate, ki menite, da ste primerni za razpisano delovno mesto, vabimo, da nam pošljete ponudbe na klasičen ali elektronski način. Več informacij lahko dobite na tel. št. 04/231 56 90. GITAS, Proizvodno in trgovsko podjetje Kranj, d. o. o., Zgornje Bitnje 001, 4209 Žabnica, prijave zbiramo do 10. 5. 2007. Več na www.mojedelo.com.

Interni revizor m/ž (Lesce)
Odgovoren bo za določanje ključnih kontrolnih točk in programa interne revizije matičnega in povezanih podjetij, določanje internih procesov in priprava pravilnikov, izvajanje programa revizijskih pregledov in posebnih pregledov po naročilu uprave, poročanje o ugotovitvah revizij ter sestava priporočil in ukrepov ter zmanjševanje stroškov. Kandidati z licenco iz interne revizije imajo prednost Sportina Bled, d. d., Alpska cesta 43, 4248 Lesce, prijave zbiramo do 13. 5. 2007. Več na www.mojedelo.com.

Koordinator/vodja investicij m/ž (Lesce, teren)
Sportina vam ponuja zanimivo podjetniško kulturo, veliko samostojnosti in odgovornosti, veliko podjetniških izzivov ter odlične možnosti za razvoj kariere. Odgovorni boste za iskanje najboljših ponudb materiala za notranje in zunanje opremljanje prodajaln, koordinacijo izvajalcev del na objektih, kontrolo kakovosti izvedenih del ter prevzemanje del in reklamacij. Sportina Bled, d. d., Alpska cesta 43, 4248 Lesce, prijave zbiramo do 13. 5. 2007. Več na www.mojedelo.com.

LIDL Ponedeljek, 30. 4. 2007

Žlahtna čokolada
- več vrst
125-g
€ 4,72/kg
SIT 1131,12/kg

-40% €0.59* /kos € 0,99 SIT 141,39

Limonada
- z ogljikovim dioksidom
2 l
€ 0,20/l
SIT 46,73/l

-25% €0.39* /kos € 0,52 SIT 93,46

Tablete za pom. posode
- strojno
40x20-g
€ 2,49/kg
SIT 596,10/kg

-41% €1.99* /kos € 3,39 SIT 476,88

Pražene žitarice
- več vrst
500-g
€ 1,98/kg
SIT 474,48/kg

-40% €0.99* /kos € 1,66 SIT 237,24

Okrogli vaflji
- z lešnikovo kremo
400-g
€ 2,48/kg
SIT 593,10/kg

-44% €0.99* /kos € 1,79 SIT 237,24

Ceneje! 30. 4.

CD
- Samo originalni posnetki • Izvajalci: Tina Turner, Tom Jones, Madness in številni drugi

€3.99*/kos SIT 956,16

Skodelica "Azija" z ročajem, 2 kosa
- Velikost: pribl. Ø 9,5 x 7,5 cm

Pomivalni stroj

€3.49*/komplet SIT 836,34

Nož "Azija", velik
- Rezilo iz nerjavečega legiranega jekla • Fino brušeno, posebno ostro rezilo • Dolžina noža: pribl. 31 do 43 cm

Pomivalni stroj

€1.49*/kos SIT 357,06

Otroški dežnik
- 6 različnih oblik • Dolžina pribl. 63 cm

€2.99*/kos SIT 716,52

Nož "Azija", majhen
- Rezilo iz nerjavečega legiranega jekla • Fino brušeno, posebno ostro rezilo • Dolžina noža: pribl. 19 do 24 cm

Pomivalni stroj

€1.29*/kos SIT 309,14

Digitalna mikrovalovna pečica
- Največja moč mikrovalovne funkcije: 800 W, 8 nastavljivih stopenj moči v korakih po 100 W
- Moč žara: 1300 W
- Digitalna ura z 12/24-urnim prikazom
- Funkcija prednastavitve – programiranje začetnega časa
- Varovalo za otroke
- Vključno s kovinskim krožnikom in stojalom za žar

bifinett

€59.99*/kos SIT 14.376,00

1 Fantovska majica, 2 kosa
- 100 % česan bombaž • Velikosti: 116 do 164

100% čisti bombaž

€4.99*/komplet SIT 1.195,90

2 Fantovske bermuda hlače
- 100 % česan bombaž
- S številnimi praktičnimi žepi
- Velikosti: 116 do 164

€5.99*/kos SIT 1.435,44

Mini lučke LED
- Svetilnost: 5 - 10 m • S 3 gumbastimi baterijami

AKCIJA! €1.49*/kos SIT 357,06

Kuhinjski nož
- Iz nerjavečega, legiranega jekla • Fino brušeno, zelo ostro rezilo • V različnih izvedbah in dolžinah

€0.99*/kos SIT 237,24

Kuhinjski pripomočki
- Strgalo, sito za odtok, lopatica, zamašek za steklenico itd.

€1.29*/kos SIT 309,14

Kuhalnik za vodo iz legiranega jekla
- Moč: 2200 W z možnostjo individualne nastavitve temperature
- Prostornina: 1,7 litra
- S skrito spiralo za ogrevanje
- Vrtljiv 360°

€13.99*/kos SIT 3.352,56

Regal za rože
- S snemljivo košaro za rože
- Iz materiala, odpornega na vremenske vplive
- Noge iz umetnega materiala ne poškodujejo tal
- Velikost: pribl. 49 x 22 x 56 cm (VxŠxD)

Florabest

€19.99*/kos SIT 4.790,40

Čajnik "Azija"
- Iz kakovostnega porcelana
- Prostornina: 1,3 l

Pomivalni stroj

€9.99*/kos SIT 2.394,00

Otroške majice, 5 kosov
- 100 % bombaž
- Velikosti: 116 do 164

100% čisti bombaž

AKCIJA! €6.99*/komplet SIT 1.675,02

*Zaloge so omejene, zato so lahko izdelki razprodani že prvi dan ponudbe. Slike so simbolične. Vse cene veljajo za izdelke brez dekorativnih elementov do razprodaje zalog. Vse cene so v EUR s pripadajočim DDV. Preračun v SIT po tečaju zamenjave 1 EUR = 239,640 SIT. Za tiskarske napake ne odgovarjamo.

Lidl d.o.o. k.d.
www.lidl.si

VISA MasterCard Maestro

LIDL

V Arboretumu pisani tulipani in urejeni vrtovi

V Arboretumu Volčji Potok je na ogled tradicionalna spomladanska razstava, ki prinaša številne nasvete in zamisli za sajenje cvetja, grmovnic in dreves.

JASNA PALADIN

Toplo in sončno spomladansko vreme in vsakoletna razstava tulipanov, kakor so ljubitelji cvetja v vseh teh letih po svoje poimenovali spomladansko razstavo cvetja, vrtnarjev, drevesničarjev in vrtne opreme ter vrtni sejern, so razlog, da je Arboretum v Volčjem Potoku spet poln obiskovalcev iz vse Slovenije in tudi tujine. Več kot šestdeset vrtnarjev in razstavljavcev vrtne opreme je bilo na razstavišču pred vhodom že po prvih dneh zadovoljnih z obiskom. Če je lanska dolga zima večino pisanih tulipanov odprla šele v prvih dneh maja, je letošnja zgodnja pomlad na rahlo razočaranje mnogih razlog, da so narcise in nekateri tulipani že odcveteli. A od več kot dva milijona tulipanov 200 različnih sort, ki so jih vrtnarji v domiselne zasaditve posadili že jeseni, jih je za ljubitelje najrazličnejših barvnih odtenkov še vedno dovolj na ogled. Ker pa si po besedah direktorja parka **Aleša Ocepka** v Arboretumu želijo čim več obiskovalcev navdušiti vse dni v letu, so letos velik poudarek namenili domiselnemu urejanju vrtov in številnim idejam, ki bodo koristile vsem, ki si na izviren način želijo urediti kos zemlje pred svojo hišo.

Vrt, urejen v enem dnevu

V sodelovanju s klubom Gaja in Celjskim sejmom so letos v Arboretumu organizirali priljubljeno vrtnarsko akcijo Sestavimo si vrt, ki je naletela na lep odziv ljubiteljskih vrtnarjev. Ti so v dvojicah v nekaj urah s pomočjo različnih rastlin in vrtne opreme na omejenem prostoru oblikovali in urejali najrazličnejše tipe vrtov. Pred očmi obiskovalcev, ki vrtove lahko ocenijo, so tako nastali moderni, mestni, kmečki, orientalski, mediteranski, vodni, japonski, atrijski, podeželjski in naravni vrt. Oblikovanja slednjega sta se z veliko vnemo lotila **Maja in Bogdan Trinkaus** z Jesenic. "Skladnost barv, uporaba naravnih materialov in neki miren kotiček so glavne značilnosti naravnega vrta, ki ga bova ustvarila tukaj. Doma se sicer bolj ukvarjava s sadjarstvom, saj na najinem ranču v Radovljici gojiva predvsem ameriške borovnice, a tudi tale akcija nama je v veliko veselje. Vrtnarstva sva se lotila zaradi rekreacije in sem sva se prišla veliko naučit. Seveda pa računava tudi na zmago," sta hudomušno pripomnila simpatična Gorenjca, ki sta tako kot drugi udeleženci dokazala, da se da iz nekaj rastlin, trave, kosa vrtne opreme in drugih materialov v zelo kratkem času urediti vrt za vse okuse in potrebe.

Če pa bi čar pisanih vrtov radi preselili v svoja cvetlična korita na balkonih, si letos omislite izvirne barvne kombinacije in klasičnim bršljankam in pelargonijam dodajte rumeno lantano, oranžno thunbergijo, modri slak, vijolično angelonijo ali belo kalibrahojo.

Maja in Bogdan Trinkaus

Obiskovalci lahko ocenjujejo enajst vzorčnih vrtov.

Razstava cvetja je že šestnajsta po vrsti.

Tudi letos je zacvetelo več kot dva milijona tulipanov.

Posebnost je razstava kitajskih miniatur iz Minimundusa.

Pravi veliki izziv je rast

Lani so v Iskratelu pri svojih izdelkih izvedli pravi tehnološki prelom in že letos se podajajo na razvite zahodne trge. Pogovori s Siemensom še trajajo.

ŠTEFAN ŽARGI

Kranj - Kranjska telekomunikacijska družba Iskratel si je pridobila ugled družbe, ki ji z veliko koncentracijo znanja uspeva držati razvojni korak tudi z največjimi tovrstnimi proizvajalci v svetu. K pogovoru smo povabili glavnega direktorja **Andreja Polenca.**

Vaša obvestila za javnost o doseženem kažejo na to, da je bila lani v središču nova platforma S1 3000. Za kakšne spremembe v vašem proizvodnem programu je torej šlo?

"Iskratel je v popolni produktni podpori na področju virov, znanja in tehnologij. To je tehnološki prelom, ki ga sicer uporabnik opazi s tem, da po bakreni parici ali optičnem vlaknu poleg glasu dobi tudi možnost prenosa podatkov, dostopa do interneta in različne medijske storitve, kot so televizijska slika, video na zahtevo. Gre za ogromen tehnološki preskok, za katerega je potreben popolnoma nov koncept razvoja, znanja in izdelkov. Iskratelu se je uspelo vključiti v ta nov pristop z razvojem povsem novih tehnoloških platform, treba je bilo osvojiti povsem novo znanje, spoznati nove programske jezike, drugače zasnovati izdelke.

Pomembno pa je poudariti, da gre pri tem za nadgradnjo nekdanje klasične telefonske opreme, saj si Telekomi ne morejo privoščiti, da bi staro opremo zavrgli, pač pa jo je treba postopoma dopolnjevati za nove zmogljivosti. Gre torej za evolucijsko dopolnjevanje."

In kaj je posebnost Iskratelovega pristopa pri tej nadgradnji?

"Iskratelova posebnost je usmeritev v nadgrajevanje primestnih in celo ruralnih omrežij, ki so običajno še manj razvita, niso niti digitalizirana, pri čemer so ti prehodi še zahtevnejši. V naši družbi že vrsto let akumuliramo znanje prav na tem področju s procesom produktne prenove, ki zahteva tudi drugačen pristop do kupcev. Prepričan sem, da je ta proces, ki je bil začet v letu 2001, že dal rezultate. Letos načrtujemo 160 milijonov evrov prometa, pri čemer je za opremo klasičnih central predvidena prodaja, ki je nekoč predstavljala vso našo prodajo, z lanskih 45 milijonov evrov padla na le še 30 milijonov evrov, kar pomeni, da smo pomembno povečali delež prodaje produktov nove generacije.

Trenutna vlaganja v znanje, razvoj novih produktov, trženje, ki predstavljajo prek dvajset odstotkov prihodka Iskratela. Letos smo na dobri poti uveljavljanja central IP, ki so že v komercialni fazi, in računamo, da bomo z njimi ustvarili za 20 milijonov evrov prometa. Zanimanje in naročila doma in v tujini kažejo na precejšen interes. Iskratel je v primerjavi z giganti, ki imajo po 15 milijard evrov prometa, manjši igralec, ki najde svoje priložnosti predvsem na novih, hitro se razvijajočih trgih. Poseben strateški izziv za Iskratel je osvajanje novih tržnih deležev v deželah EU prek t. i. indirektne prodaje, to je prodaje prek partnerske mreže."

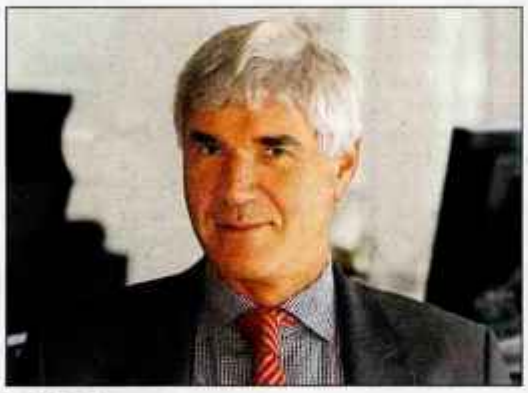

Andrej Polenec / FOTO: TINA DOKL

Je prehod na nove izdelke pomenil tudi kaj poslovnih težav?

"Iskratel je imel v preteklih letih, zlasti v letu 2005, pomemben upad prometa, vendar smo poslovali pozitivno. Podobne firme v svetu so krizo tehnološke zamenjave doživljale z milijardnimi izgubami in veliko hujšimi procesi prestrukturiranja. Naš veliki izziv je rast, ki je mogoča le s pravim razvojem, s pravo produktno paleto in agresivnim trženjem. Srečujemo se z novimi tekmeci, s fenomenom kitajske konkurence, ki je realnejša in bližja, kot si morda marsikdo predstavlja. Le kvalitetni, inovativni produkti nam bodo omogočili dostop do novih trgov in zagotavljali konkurenčnost, rast in dobiček."

Znani ste po izredno visoki kvalifikacijski strukturi zaposlenih. Prihaja na tem področju še do premikov?

"Res je v naši družbi 70 odstotkov zaposlenih z višjo ali visoko izobrazbo in ta struktura se še izboljšuje. Pri tem kaže dodati, da je, čeprav naše univerze izobražujejo kvalitetne, dobro usposobljene kadre, od diplomiranega inženirja, ki prihaja s fakultete, do inženirja, ki se je sposoben vključiti v naš razvoj, potreben še pomemben korak osvajanja specifičnega znanja o naši tehnologiji, produktih, softverskih jezikih in vodenju tehnoloških procesov. Potrebno je torej še zahtevno dodatno izobraževanje, v katerega ogromno vlagamo: 1,5 milijona evrov letno. Seveda ni dovolj le začetna formalna izobrazba in začetno dodatno izobraževanje in usposabljanje, pač pa je enako pomembno nenehno dopolnjevanje znanja in poznavanje zadnjih dosežkov razvoja tehnologij. Nujno potrebno je tudi nenehno izobraževanje vodilnih delavcev, prodajalcev, razvijalcev, torej kadra na vseh ravneh."

V preteklih letih ste večkrat opozorili na upadanje deleža izdelkov Siemensa, vašega partnerja in lastnika. Kako daleč ste opri tem?

"Siemens je s 1. aprilom prenesel svojo telekomunikacijsko dejavnost v novo podjetje Nokia-Siemens, kar pomeni, da je izstopil iz te dejavnosti. Iskratel v to novo družbo ni prenesel svojega poslovnega deleža. V imenu vodstva Iskratel lahko rečem, da smo svoj vstop pogojevali z jasno vizijo bodočega položaja Iskratela. Ker do tega pozicioniranja, ki bi na osnovi pogajanj opredelilo našo produktno in tržno vlogo in se zaključilo s poslovnim modelom ter poslovnim planom, ni prišlo, smo nasprotovali prenosu v novo družbo. Želimo zagotoviti pravo mesto našemu tehnološko-produktnemu znanju in lastni prodajni mreži, ki je zelo pomemben del vrednosti naše družbe. Od leta 1989, ko je bil sklenjen joint venture in je bil produktni delež Siemensa 80-odstoten, je ta nenehno padal in danes je zanemarljiv. Siemens ni več naš strateški partner, pač pa le finančni vlagatelj. Upamo, da bodo pogovori zaključeni do poletja."

Kako je družba Iskratel poslovala lani?

"Prodaja se lani še ni pomembneje povečala, vendar kljub temu beležimo kvaliteten pozitiven poslovni rezultat, ugoden za lastnike, ki pa ga pred potrditvijo na upravnem odboru in skupščini še ne morem razkriti. Delno je tudi posledica prodaje deleža v Simobilu. Ustvarili smo za 139 milijonov evrov prometa, kar je dobra osnova za letošnji in prihodnji izziv - rast. V prvem kvartalu letos ugotavljamo sedemodstotno rast, s čimer nismo zadovoljni, saj letos načrtujemo do polletja 12-odstotno, do konca leta pa 17-odstotno rast. Ta planirana rast je ogromen izziv za celoten kolektiv Iskratela, saj ga moramo doseči s popolnoma novo produktno paleto izdelkov nove generacije. Danes Iskratel zaposluje okoli tisoč ljudi doma in približno tristo v osmih družbah v tujini. Poleg tega je v skupini Iskratel tudi družba Iskrateling, ki se s 70 zaposlenimi specializira za prodajo podjetjem, ustanovam, državi in ustvari okoli 16 milijonov evrov prometa."

V gorenjskem razvojnem načrtu je tudi IKT tehnološki center oziroma park, katerega nosilec je prav Iskratel. Kaj si obetate od tega?

"Resnično je IKT tehnološki park, ki naj bi nastal ob Iskratelu in ima vso potrebno tehnološko infrastrukturo. Po našem mnenju je to pomemben projekt, v katerega nameravamo pritegniti, skupaj s podjetjem Iskraemeco in podjetjem Perftec še druga gorenjska podjetja iz informacijske komunikacijske tehnologije (IKT). IKT-park predstavlja pomemben korak v razvoju gorenjske regije pri njenem transformiranju v regijo visokih tehnologij. To pa bo zahtevalo nov visoko izobražen kader, ki bo posredno, z visoko dodano vrednostjo prispeval k blaginji kraja.

Projekt zaključujemo, da bomo pripravljeni kandidirati na razpisih za državna in evropska sredstva. Prepričani smo, da bo to predstavljalo nov zagon razvoju na tem področju, ker Kranj potrebuje nove impulze v regionalnemu razvoju."

Acroni dobil novega direktorja

Za novega glavnega direktorja so na skupščini družbe imenovali Slavka Kanalca, dosedanjega direktorja proizvodnje.

ŠTEFAN ŽARGI

Ljubljana, Jesenice - Iz SIJ-a - Slovenske industrije jekla, d. d., so sporočili, da je v četrtek tam potekala seja skupščine družbe Acroni, d. o. o., Jesenice. Skupščina družbe je potrdila letno poročilo o poslovanju za leto 2006, podelila razrešnico poslovodstvu družbe za poslovno leto 2006 in med drugimi potrdila dve večji investiciji v novo lužilno linijo in razrezne škarje v skupni višini približno 40 milijonov evrov.

Med pomembnejšimi sklepi tokratne skupščine pa je tudi sklep, da bo s 1. majem 2007 novi glavni direktor podjetja postal dosedanji direktor proizvodnje v Acroniju **Slavko Kanalec.** Prof. dr. Vasilij Prešeren, ki je bil na čelu Acronija zadnjih devet let, se bo povsem posvetil svoji funkciji člana uprave Skupine SIJ. V smislu novega načina organiziranja strateških funkcij v skupini bo skrbel za področji investicij in razvoja.

Devetintridesetletni Slavko Kanalec je v družbi Acroni zaposlen od samega začetka svoje poslovne poti. Je diplomirani metalurg, ki se je kot štipendist nekdanje jeseniške železarne zaposlil v Acroniju takoj po opravljeni diplomi. Bil je tehnolog v Jeklarni, pomočnik direktorja za proizvodnjo, kasneje direktor Profitnega centra vroča predelava in od 1. oktobra 2006 direktor celotne proizvodnje - odgovoren za obrate Jeklarne, Vroče valjarne, Hladne valjarne in Predelave debele pločevine.

KRATKE NOVICE

KRANJ

Iskraemecu se obeta posel v Grčiji

Iz Iskraemeca so sporočili, da bil član gospodarske delegacije, ki je premiera Janeza Janšo spremljala na dvodnevnem obisku v Atenah, tudi predstavnik družbe Iskraemeco. Ob tej priložnosti je podpisal pogodbo o dolgoročnem sodelovanju z grškim partnerjem, ki bo družbi Iskraemeco omogočil ponoven vstop na grški trg. Grški trg števcev električne energije je trenutno v vzponu, tako da se odpirajo nove tržne priložnosti tudi za Iskraemco. Ocena grškega trga elektronskih števcev za daljinsko odčitavanje električne energije obsega približno tri milijone števcev, ki naj bi bili v skladu z evropskim programom zamenjani v prihodnjih nekaj letih. Iskraemeco se je pred meseci prijavil na razpis za pilotski projekt za dobavo elektronskih števcev za daljinsko odčitavanje električne energije in obisk gospodarske delegacije sta minister za gospodarstvo mag. Andrej Vizjak, in predstavnik Iskraemeca izkoristila za pogovor z nekaterimi akterji, ki so sodelovali pri izvedbi razpisa. Tako da si Iskraemeco obeta pozitiven razplet. **Š. Ž.**

LJUBLJANA

Davčna številka za davčne nepravilnosti

Republiška davčna uprava (Durs) je vzpostavila brezplačno telefonsko linijo s številko 080 30 60, na katero občani lahko neprekinjeno, 24 ur na dan, sporočajo kakršnekoli informacije o davčnih nepravilnostih, pri tem pa jim je zagotovljena popolna anonimnost. Durs želi na ta način pridobiti tudi podatke o pogodbah z oderuškimi obrestmi. Pogodbe sklepajo fizične osebe, v vlogi posrednika pa se pojavljajo različna podjetja, ki svoje storitve tudi oglašujejo. Večina pogodb se sklepa v obliki notarskega zapisa, vendar pogodbe ne izkazujejo dejanske vrednosti prejetega posojila, ampak samo znesek dolga s pripadajočimi letnimi obrestmi. Posojilodajalec v vseh primerih zavaruje posojilo s hipoteko na nepremičninah, vpisano v zemljiško knjigo, posojilojemalec pa prejme posojilo v gotovini. Ker v Dursu ocenjujejo, da gre v teh primerih za posojila z oderuškimi obrestmi in tudi za morebitno zavajanje najemnikov posojil, posojilojemalce naprošajo, da jim na anonimno številko sporočijo konkretne podatke. **C. Z.**

KRANJ

Tudi v Kranju bo dežurna pošta

Pošta Slovenije obvešča, da bo danes, 30. aprila, ko je zadnja priložnost za oddajo dohodninske napovedi, do 24. ure obratovala tudi pošta **na Dražgoški ulici 8 v Kranju. S. Š.**

Subvencije do konca junija

Minister Iztok Jarc je ugodil zahtevi kmečkega sindikata za drugačno izplačevanje subvencij.

SIMON ŠUBIC

Ljubljana - Minister za kmetijstvo, gozdarstvo in prehrano **Iztok Jarc** je prejšnji teden napovedal, da bodo izplačila ukrepov za obdobje 2004-2006 izvedli kmalu, manjkajoča sredstva pa bodo deloma pridobili iz denarja za novo finančno obdobje, del pa s prerazporeditvijo proračuna. Že maja bodo izplačali 223 tisoč evrov za ukrep zgodnjega upokojevanja 2004-2006, za EU standarde 2004 sedem milijonov evrov ter deloma za slovenski kmetijsko okoljski program (SKOP) 2006 devet in sedemnajst milijonov evrov. Preostanek subvencij bodo izplačali junija ali v začetku julija.

Neposredna plačila za govedo bo Agencija RS za kmetijske trge in razvoj podeželja izplačala do konca junija, kot to določa evropska uredba. V teh dneh bodo izplačane tudi ugodno rešene pritožbe zoper odločbe za kmetijsko okoljske ukrepe, in sicer v višini šeststo tisoč evrov.

Minister je tudi sporočil, da je ugodil zahtevi Sindikata kmetov Slovenije, da Agencija za kmetijske trge in razvoj podeželja prednostnega vrstnega reda prejemnikov subvencij ne bo več določala z žrebom, ampak bo denar izplačevala po posameznih ukrepih v največ mesec dni dolgem obdobju. Drugi zahtevi po zamenjavi direktorja agencije **Franca Kebeta** minister ni ugodil. "Z razmerami v agenciji se šele seznanjam," je dejal Jarc.

Agencija za kmetijske trge in razvoj podeželja je pred dvema tednoma od Evropske komisije prejela obvestilo, da mora zaradi nepravilnosti pri neposrednih plačilih na površine v letih 2004 in 2005 v evropski proračun vrniti 1,4 milijona evrov. Minister je pojasnil, da postopek še ni zaključen, saj bo Slovenija pred končno odločitvijo Evropske komisije izkoristila možnost postopka pred t. i. spravnim organom. Skušala bo argumentirati, da je predlagani finančni popravek previsok.

Svet zavoda LJUDSKE UNIVERZE ŠKOFJA LOKA
Podlubnik 1a, 4220 ŠKOFJA LOKA

razpisuje delovno mesto

DIREKTORJA/DIREKTORICE

Kandidat/ka mora izpolnjevati splošne zakonske pogoje in posebne pogoje, določene v Zakonu o organizaciji in financiranju vzgoje in izobraževanja - ZOFVI (Ur. l. RS, št. 98/05 - uradno prečiščeno besedilo in 129/06) in Zakonu o izobraževanju odraslih (Ur. l. RS, št. 110/06) ter imeti vodstvene, organizacijske in druge sposobnosti za uspešno vodenje zavoda. Izbrani kandidat bo imenovan za dobo pet let. Predvideni začetek dela bo dne 1. 10. 2007.

Prijavi na razpis je potrebno priložiti dokazila o izpolnjevanju zahtevanih pogojev (potrdila o izobrazbi, dokazila o delovnih izkušnjah, potrdilo o nekaznovanosti zaradi naklepnega kaznivega dejanja, ki se preganja po uradni dolžnosti, na nepogojno kazen zapora v trajanju več kot šest mesecev in potrdilo o nekaznovanosti zaradi kaznivega dejanja zoper spolno nedotakljivost), program vodenja zavoda in kratek življenjepis.

Pisne prijave pošljite v 10 dneh po objavi razpisa na naslov **LJUDSKA UNIVERZA ŠKOFJA LOKA, Svet zavoda, Podlubnik 1a, 4220 ŠKOFJA LOKA** z oznako "Prijava za razpis".

Kandidati bodo pisno obvestilo o imenovanju prejeli v zakonitem roku.

Začela se je sezona špargljev

Čeprav vlada splošno prepričanje, da špargelj gojijo zgolj kmetje na Primorskem, ga v zadnjih letih prideluje tudi vse več gorenjskih kmetov.

SIMON ŠUBIC

Kranj - Med pridelovalci špargljev je tudi kmetija pri Kovač' na Primskovem v Kranju. "Na Gorenjskem nas je trenutno okoli deset pridelovalcev špargljev. Mi med njimi sodimo k manjšim pridelovalcem, med ekološkimi kmetijami pa med večje," je pojasnil mladi gospodar **Miroslav Rogelj**. Kovačevi se sicer z ekološkim kmetovanjem ukvarjajo četrto leto, poleg špargljev pa med njihove glavne pridelke sodijo še žita in krompir, nekaj malega pa delajo tudi skute.

Za pridelavo špargljev se je Miroslav navdušil, ko je pred leti z Zgornjesavsko podeželsko mladino obiskal Nemčijo. "Tamkajšnji kmetje sicer gojijo bele špargljе oziroma beluše, jaz pa sem se raje odločil za zelene, ki izgledajo bolj naravni in vsebujejo nekaj več grenčin. Bele špargljе gojijo pod zemljo, medtem ko zeleni rasejo na svetlobi," je pojasnil.

Leta 1998 je posadil prve sadike, ki so bile uvožene iz Francije, naslednje leto pa so že imeli prvi nasad. "Špargli imajo približno štiriletno rastno dobo, tako da ga začnemo pobirati šele četrto leto po vsaditvi. Njegova običajna življenjska doba pa je deset let," pravi.

Trenutno imajo špargelj posajen na enem hektarju zemlje, v prihodnjih letih pa ga nameravajo širiti. Na mediteranski zemlji, bogati s humusom in brez podtalnice, kar špargliu, ki mu korenine zrasejo do tri metre in več globoko, tudi najbolj ustreza, kmetje pridelajo tudi trinajst ton te zelnate trajnice na hektar. "Na Gorenjskem ga konvencinalni kmetje zmorejo pridelati tudi do dvanajst ton na hektar, mi pa bomo veseli, če ga bomo z ekološkim kmetovanjem pridelovali okoli dve toni," se nadeja Miroslav. Cena špargljev se sicer trenutno giblje okoli sedem evrov na kilogram.

Miroslav Rogelj: "Računamo, da bomo ekološko pridelali dve toni špargljev na hektar."

Mlade poganjke špargljev porežejo, ko so visoki 20 do 30 centimetrov.

Špargelj je ena prvih svežih vrtnin spomladi. Njegova sezona se je začela sredi aprila in bo trajala približno dva meseca. Uživamo mlade poganjke, režemo pa jih, ko so visoki med 20 in 30 centimetri. "Špargelj je zelo okusen in zdrav, najbolje pa je, da ga pojemo še svežega oziroma isti dan, kot ga odrežemo. Pripraviti se ga da na zelo različne načine. Najpreprosteje je skuhati juho ali pa ga pojesti z jajci. Dober je v rižoti, jedel pa sem tudi že špargljevo torto. Receptov je veliko, z ženo Natašo sva jih kar precej tudi poiskala in jih izdala v posebni knjižici, ki je že pošla, tako da bo prav te dni izšla nova," je še pojasnil Miroslav.

Špargli so med potrošniki, ki prisegajo na zdravo prehrano, vse bolj priljubljeni, saj vsebujejo obilo telesu koristnih snovi in vlaknin, njihova vsebnost natrija, maščob in kalorij pa je majhna. V preteklosti (verjetno pa nekje tudi še danes) je imel špargelj sloves afrodiziaka, najbrž zaradi oblike mladih poganjkov.

DTV 51 DEŽELNA TELEVIZIJA
Loka TV d.o.o.
Lokalni TV programi
Kapucinski trg 8, Škofja Loka
Tel.: 04/512 99 66
E-pošta: dtv@lokatv.si
Oddajnik Lubnik **51. kanal**
Oddajnik Trdinov vrh
KS Škofja Loka in Žiri **22. kanal**
KS Železniki **24. kanal**
KS Ljubljana, Trbovlje in Novo mesto **66. kanal**
Lastovka TV, **T-2**
Odstej tudi v kabelskem sistemu Kamnik, kanal S29

GG | naročnine | 04/201 42 41, e-pošta: narocnine@g-glas.si, www.gorenjskiglas.si

PVC OKNA, VRATA, ROLETE IN ŽALUZIJE
MBA
NOVO, NOVO - možnost nakupa elementov in samovgradnje
JESENICE, 04/586 33 70
GSM: 040/201 488
KRANJ, Savska c. 34
04/236 81 60
- za novogradnje
- zamenjava starih oken
www.oknamba.si
POPUSTI SE NE SEŠTEVAJO!
KUPON za 10% popust na elemente

GG | IZLETI

ENODNEVNI IZLET

VELIKI KLEK (Grossglockner)
12. maj 2007
Program: Odhod z avtobusom ob 5. uri. Vožnja v Avstrijo, po želji ogled gradu Porcia. Naslednji postanek v slikoviti gorski vasici "Sveta kri" (Heiligenblut) z zanimivo zgodovino. Po prelepi gorski cesti do razgledne ploščadi na 2400 m s pogledom na 9 km dolg ledenik Pastirica ter Veliki Klek. Morda vidimo tudi lokalni simbol - prikupne svizce. Prihod v večernih urah.
Cena: 33 EUR (7.908 SIT)

DOLOMITI DO TREH CIM IN CORTINE D'AMPEZZO
19. maj 2007
Program: Odhod avtobusa ob 5. uri. Vožnja mimo Beljaka v osrčje Dolomitov do jezera Misurina, v katerem se zrcalijo Tre Cime. Po postanku vožnja do Treh Križev v mondeno zimsko športno letovišče Cortina D'Ampezzo. Ogled mesta in olimpijskega stadiona. Vožnja do Piave di Cadore, Longarona, Vittoria Veneta in Palmanove ter povratek v Slovenijo. Prihod pozno zvečer.
Cena: 42 EUR (10.064 SIT)

VSAKO SOBOTO IZKUSITE NEPOZABNO DOŽIVETJE GARDALANDIJ

Prijave: Gorenjski glas po tel.: 04/201 42 41 ali Agencija Linda po tel.: 04/235 84 20 ali 041/248 773.

Naročniki Gorenjskega glasa 10% popust!

Gorenjski Glas
TURISTIČNA AGENCIJA LINDA

4. V primeru bolniške odsotnosti nad enim mesecem je na podlagi zdravniškega spričevala možna začasna odjava.

5. Za čas, ko je otrok odsoten in ne obiskuje vrtca, se cena programa zniža za stroške neporabljenih živil. Če starši obvestijo vrtec o otrokovi odsotnosti do 7. ure dopoldne, vrtec zniža ceno programa za stroške neporabljenih živil s tem dnem, v primeru, da je odsotnost javljena kasneje, se upošteva z naslednjim dnem.

6. Določen je obratovalni čas centralnega vrtca Šenčur, ki posluje od 05.30 - 16.30, dislocirane enote vrtca pa poslujejo od 06.00-15.30. V času letnih počitnic in med prazniki posluje samo centralni vrtec Šenčur.

7. Ta sklep nadomesti Sklep o določitvi cen programov v vrtcih na območju Občine Šenčur, ki ga je Občinski svet sprejel na svoji 11. seji dne 28. 01. 2004 in Sklep o spremembi sklepa o določitvi cen programov v vrtcih na območju Občine Šenčur sprejet na 27. seji občinskega sveta občine Šenčur dne 30. 11. 2005. Sklep začne veljati naslednji dan po objavi v Uradnem vestniku Gorenjske, uporablja pa se od 01. 05. 2007 dalje.

Št.: 032-00/2007-05
Datum: 18. 4. 2007

Občina Šenčur
Župan
Miro Kozelj

Na podlagi 98. člena Zakona o javnih financah (Ur. l. RS št. 79/99, 124/00, 79/01, 30/02 in 56/02) in 24. člena statuta občine Šenčur (Uradni vestnik Gorenjske št. 9/04, 25/06), je občinski svet občine Šenčur na 5. seji, dne 18. 04. 2007 sprejel

ODLOK
o zaključnem računu proračuna Občine Šenčur za leto 2006

1. člen

Sprejme se zaključni račun proračuna Občine Šenčur za leto 2006.

2. člen

A. BILANCA PRIHODKOV IN ODHODKOV v tisoč tolarjev

Skupina/Podskupina kontov	Proračun leta 2006
I. SKUPAJ PRIHODKI (70+71+72+73+74)	**1.359.488**
TEKOČI PRIHODKI (70+71)	1.054.463
70 DAVČNI PRIHODKI	**788.388**
700 Davki na dohodek in dobiček	624.089
703 Davki na premoženje	102.292
704 Domači davki na blago in storitve	62.007
71 NEDAVČNI PRIHODKI	**266.075**
710 Udeležba na dobičku in dohodki od premoženja	47.037
711 Takse in pristojbine	2.489
712 Denarne kazni	1.670
713 Prihodki od prodaje blaga in storitev	14.923
714 Drugi nedavčni prihodki	199.956
72 KAPITALSKI PRIHODKI	**87.841**
722 Prihodki od prodaje zemljišč in neopredmetenih dolgoročnih sredstev	87.841
73 PREJETE DONACIJE	**500**
730 Prejete donacije iz domačih virov	500
74 TRANSFERNI PRIHODKI	**216.684**
740 Transferni prihodki iz drugih javnofinančnih institucij	216.684
II. SKUPAJ ODHODKI (40+41+42+43)	**1.745.555**
40 TEKOČI ODHODKI	**275.954**
400 Plače in drugi izdatki zaposlenim	39.892
401 Prispevki delodajalcev za socialno varnost	6.439
402 Izdatki za blago in storitve	227.170
403 Plačila domačih obresti	211
409 Rezerve	2.242
41 TEKOČI TRANSFERI	**355.233**
410 Subvencije	16.478
411 Transferi posameznikom in gospodinjstvom	178.862
412 Transferi neprofitnim organizacijam in ustanovam	57.586
413 Drugi tekoči domači transferi	102.307
42 INVESTICIJSKI ODHODKI	**708.758**
420 Nakup in gradnja osnovnih sredstev	708.758
43 INVESTICIJSKI TRANSFERI	**405.610**
431 Investicijski transferi pravnih in fizič. Oseb ki niso pror. Por.	386.573
432 Investicijski transferi prorač. uporabnikom	19.037
III. PRORAČUNSKI PRESEŽEK (I.-II.)	
PRORAČUNSKI PRIMANJKLJAJ (II.-I.)	386.067

B. RAČUN FINANČNIH TERJATEV IN NALOŽB

Skupina/Podskupina kontov	Proračun leta 2006
IV. PREJETA VRAČILA DANIH POSOJIL IN PRODAJA KAPITALSKIH DELEŽEV (750+751+752)	17.338
75 PREJETA VRAČILA DANIH POSOJIL	17.338
750 Prejeta vračila danih posojil	17.338
751 Prodaja kapitalskih deležev	-
752 Kupnine iz naslova privatizacije	-
V. DANA POSOJILA IN POVEČANJE KAPITALSKIH DELEŽEV (440+441+442)	**9.000**
44 DANA POSOJILA IN POVEČANJE KAPITAL. DELEŽEV	9.000
440 Dana posojila	9.000
441 Povečanje kapitalskih deležev in naložb	
442 Poraba sredstev kupnin iz naslova privatizacije	
VI. PREJETA MINUS DANA POSOJILA IN SPREMEMBE KAPITALSKIH DELEŽEV (IV.-V.)	8.338

C. RAČUN FINANCIRANJA

Skupina/Podskupina kontov	Proračun leta 2006
VII. ZADOLŽEVANJE (500)	
50 ZADOLŽEVANJE	**198.293**
500 Domače zadolževanje	198.293
VIII. ODPLAČILA DOLGA (550)	
55 ODPLAČILA DOLGA	-
550 Odplačila domačega dolga	
IX. SPREMEMBA STANJA SREDSTEV NA RAČUNIH (I.+IV.+VII.-II.-V.-VIII.)	179.436
X. NETO ZADOLŽEVANJE (VII.-VIII.)	198.293
XI. NETO FINANCIRANJE (VI.+VII.-VIII.-IX)	27.195
STANJE SREDSTEV NA RAČUNIH DNE 31. 12. 2006	**25.542**

3. člen

Stanje sredstev obvezne proračunske rezerve je 20.887.265,00 in se prenese za isti namen v proračunsko leto 2007.

4. člen

Bilanca prihodkov in odhodkov proračuna je sestavni del odloka.

5. člen

Odlok začne veljati petnajsti dan po objavi v Uradnem vestniku Gorenjske.

Datum: 18. 04. 2007
OBČINA ŠENČUR

ŽUPAN
Mirko Kozelj

Gorenjski Glas **Uradni vestnik Gorenjske**

LETO: XL 30. april 2007 Številka 11

VSEBINA

OBČINA KRANJSKA GORA

ODLOK O PROGRAMU OPREMLJANJA ZEMLJIŠČ ZA GRADNJO IN KOMUNALNEM PRISPEVKU V OBČINI KRANJSKA GORA

OBČINA ŠENČUR

SKLEP O DOLOČITVI CEN PROGRAMOV V VRTCIH NA OBMOČJU OBČINE ŠENČUR

ODLOK O ZAKLJUČNEM RAČUNU PRORAČUNA OBČINE ŠENČUR ZA LETO 2006

OBČINA KRANJSKA GORA

OBČINA KRANJSKA GORA, KOLODVORSKA ULICA 1 8. KRANJSKA GORA

Na podlagi 141. člena Zakona o urejanju prostora (Uradni list RS, št. 110/02, 8/03-popr., 58/03), Uredbe o vsebini programa opremljanja zemljišč za gradnjo (Uradni list RS, št. 117/04, 74/05), Pravilnika o merilih za odmero komunalnega prispevka (Uradni list RS, št. 117/04, 75/05) in 16. člena Statuta Občine Kranjska Gora (UVG, št. 17/99) je Občinski svet Občine Kranjska Gora na 6. redni seji, dne 18. 4. 2007 sprejel:

ODLOK
O PROGRAMU OPREMLJANJA ZEMLJIŠČ ZA GRADNJO IN KOMUNALNEM PRISPEVKU V OBČINI KRANJSKA GORA

SPLOŠNE DOLOČBE

1. člen
(predmet odloka)

S tem odlokom se sprejme program opremljanja zemljišč za gradnjo (v nadaljevanju: program opremljanja), ki določa merila in pogoje za izračun komunalnega prispevka za nadomestitvene stroške, ki izhajajo iz projekta 310, izdelanega v podjetju Locus d. o. o.

2. člen
(pojmi)

Pojmi imajo po tem odloku naslednji pomen:

1. program opremljanja je akt, ki ga občina sprejme za določanje in usklajevanje dejavnosti v zvezi z opremljanjem zemljišč s komunalno infrastrukturo, ob upoštevanju finančne konstrukcije posamezne investicije iz načrta razvojnih programov občinskega proračuna;
2. komunalna infrastruktura so objekti oziroma omrežja lokalne gospodarske javne infrastrukture ter grajeno javno dobro lokalnega pomena;
3. komunalni prispevek je plačilo dela stroškov opremljanja zemljišč s komunalno infrastrukturo, ki se odmerja na obračunskem območju, ki je določeno v programu opremljanja in ga zavezanec za plačilo komunalnega prispevka plača občini;
4. obračunsko območje je območje, na katerem se zagotavlja priključevanje na obstoječo ali načrtovano komunalno infrastrukturo oziroma območje njene uporabe;
5. priključna moč objekta je določena kot neto tlorisna površina objekta oziroma njen del v lasti zavezanca, pomnožen s faktorjem dejavnosti. Za spremembo priključne moči šteje tudi sprememba neto tlorisne površine objekta oz. sprememba njene namembnosti;
6. gradbena parcela je zemljišče, sestavljeno iz ene ali več zemljiških parcel ali njihovih delov, na katerem stoji oziroma na katerem je predviden objekt in na katerem so urejene površine, ki služijo takšnemu objektu oziroma je predvidena ureditev površin, ki bodo služile takšnemu objektu in se ugotovi iz projekta za pridobitev gradbenega dovoljenja;
7. neto tlorisna površina objekta je seštevek vseh tlorisnih površin objekta, ki se izračuna po standardu SIST ISO 9836;
8. aktor dejavnosti je racionalno število med 0,5 in 1,5, ki ga glede na pretežno namembnost posameznega objekta in stopnjo izkoriščanja posamezne komunalne infrastrukture določi program opremljanja;
9. zemljiška parcela je strnjeno zemljišče, ki leži znotraj ene katastrske občine in je v zemljiškem katastru označeno kot zemljiška parcela s svojo enolično parcelno številko.

Izrazi, uporabljeni v tem odloku, katerih pomen ni določen v prejšnjem odstavku, imajo enak pomen kot ga določajo predpisi s področja graditve objektov in urejanja prostora.

3. člen
(vsebina programa opremljanja)

Program opremljanja je sestavljen iz besedilnega in kartografskega dela.
Besedilni del vsebuje:

- Povzetek progama opremljanja;
- Splošni podatki o projektu in zakonska določila;
- Izračun nadomestitvenih stroškov za posamezno komunalno infrastrukturo;
- Podlage za odmero komunalnega prispevka;
- Ostala infrastruktura.

Kartografski del vsebuje:

- pregledne karte posamezne komunalne infrastrukture in obračunskih območij zanje v merilu 1:30.000;
- karte območja opremljanja s posamezno infrastrukturo na DOF5 podlagi, s prikazom zemljiških parcel v merilu 1:5.000.

Program opremljanja je na vpogled na sedežu Občine.

4. člen
(predmet programa opremljanja)

Program opremljanja določa in obravnava parcele in objekte, ki so opremljene bodisi s kanalizacijskim omrežjem, vodovodnim omrežjem, omrežjem cest, omrežjem javne razsvetljave ali pa se zanje izvaja obvezna gospodarska javna služba zbiranja, odvoza in deponiranja komunalnih odpadkov.

5. člen
(zavezanec za plačilo komunalnega prispevka)

Zavezanec za plačilo komunalnega prispevka je investitor oziroma lastnik objekta:

- za katerega ni potrebno pridobiti gradbenega dovoljenja, se pa na novo priključuje na obstoječo ali predvideno komunalno infrastrukturo. Komunalni prispevek se zavezancu odmeri na njegovo zahtevo ali po uradni dolžnosti;
- za katerega je potrebno pridobiti gradbeno dovoljenje in se na novo priključuje na obstoječo ali predvideno komunalno infrastrukturo. Komunalni prispevek se zavezancu odmeri na njegovo zahtevo, pred izdajo gradbenega dovoljenja;
- ki povečuje priključno moč objekta. Komunalni prispevek se zavezancu odmeri na njegovo zahtevo ali po uradni dolžnosti.

OBRAČUNSKA OBMOČJA

6. člen
(območja, opremljena s posamezno komunalno infrastrukturo)

Območja, opremljanja s posamezno komunalno infrastrukturo, so prikazana v kartografskem delu programa opremljanja.

- Območje, opremljeno s prometno infrastrukturo, je prikazano na karti 1: Ceste - pregledna karta obračunskih območij;
- Območje, opremljeno s vodovodnim omrežjem, je prikazano na karti 2: Vodovod - pregledna karta obračunskih območij;
- Območje, opremljeno z kanalizacijskim omrežjem, je prikazano na karti 3: Kanalizacija - pregledna karta obračunskih območij;
- Območje, opremljeno z javno razsvetljavo, je prikazano na karti 4: Javna razsvetljava - pregledna karta obračunskih območij;
- Območje, opremljeno s službo ravnanja z odpadki, je prikazano na karti 5: Ravnanje z odpadki - pregledna karta obračunskih območij.

Meje območij, opremljenih s posamezno infrastrukturo, navedeno v alinejah od 1 do 5, so podrobneje prikazane na kartah, ki so sestavni del kartografskega dela programa opremljanja in so izvedene v merilu 1:5.000.

MERILA IN PODLAGE ZA ODMERO KOMUNALNEGA PRISPEVKA

7. člen
(razmerje med merilom parcele in neto tlorisno površino objekta)

Razmerje med merilom gradbene parcele in merilom neto tlorisne površine objekta je na celotnem območju opremljanja enako in znaša D_{pl} = 0,3 ter D_{ll} = 0,7.

8. člen
(faktor dejavnosti)

Faktor dejavnosti se določi za vso komunalno infrastrukturo, ki jo določa ta odlok.

Faktor dejavnosti se določi po naslednjih kriterijih:
(1) Faktor dejavnosti za področja cest, ravnanja z odpadki in javno razsvetljavo se določi na naslednji način:
- za enostanovanjske stavbe in nestanovanjske kmetijske stavbe se določi faktor dejavnosti 1,0;
- za dvostanovanjske stavbe se določi faktor dejavnosti 1,25;
- za tristanovanjske stavbe in ostale stavbe se določi faktor dejavnosti 1,5.

(2) Faktor dejavnosti za kanalizacijsko omrežje se določi glede na notranjo dimenzijo (DN) priključka, kot to določa preglednica 1.

Preglednica 1: Faktor dejavnosti za kanalizacijsko omrežje.

Dimenzija priključka v mm	$K_{dejavnost,K}$
do vključno 160	1,0
nad 160	1,5

(3) Faktor dejavnosti za vodovodno omrežje se določi glede na notranji premer (DN) priključka, kot to določa preglednica 2.

Preglednica 2: Faktor dejavnost za vodovodno omrežje.

Dimenzija priključka v mm	$K_{dejavnost,V}$
do vključno 20 mm	1,0
nad 20 do vključno 40 mm	1,25
nad 40 mm	1,5

(4) V primerih, ko se zaradi specifičnih okoliščin za opremljanje novogradenj ali obstoječih objektov izvede več priključkov na javno kanalizacijsko ali vodovodno omrežje, ki opremljajo zaključeno območje, se izračuna skupni presek vseh priključkov, kateri se nato ovrednoti s t.i. nadomestnim enojnim priključkom. Ta priključek predstavlja priključno moč zaključenega območja, za katerega se obračuna faktor dejavnosti.

Formula za izračun preseka in dimenzije nadomestnega priključka:

$$A_i = \frac{\Pi * D_i^2}{4}$$

$$A_{np} = \Sigma A_i$$

$$D_{np} = \sqrt{\frac{A_{np} * 4}{\Pi}}$$

Ai ..... Notranji presek posameznega priključka
Anp ..... Notranji presek nadomestnega priključka
Di ..... Notranji premer posameznega priključka
Dnp .....Notranji premer nadomestnega priključka

9. člen
(stroški opremljanja m^2 gradbene parcele [C_{pi}] in neto tlorisne površine objekta [C_{ti}] s posamezno komunalno infrastrukturo)

Stroški opremljanja m^2 gradbene parcele in neto tlorisne površine objektov se obračunajo z upoštevanjem preglednice 3, pri čemer se za določitev posameznega območja opremljanja s posamezno komunalno infrastrukturo smiselno upoštevajo določila 6. člena tega odloka.

Preglednica 3:
Določitev Cpi in Cti za posamezno komunalno infrastrukturo.

Vrsta infrastrukture po obračunskih območjih	Cpi [€/m²]	Cti [€/m²]
OBRAČUNSKO OBMOČJE OMREŽJA CEST	6,32	13,90
OBRAČUNSKO OBMOČJE OMREŽJA KANALIZACIJE	5,43	11,69
OBRAČUNSKO OBMOČJE VODOVODNEGA OMREŽJA	4,57	9,93
OBRAČUNSKO OBMOČJE OMREŽJA JAVNE RAZSVETLJAVE	1,30	2,84
OBRAČUNSKO OBMOČJE SLUŽBE RAVNANJA Z ODPADKI	0,64	1,40

Pomen C_{pi} in C_{ti} je naslednji:
C_{pi} - stroški opremljanja kvadratnega metra gradbene parcele s posamezno komunalno infrastrukturo na območju opremljanja;
C_{ti} - stroški opremljanja kvadratnega metra neto tlorisne površine objekta s posamezno komunalno infrastrukturo na območju opremljanja.

10. člen
(indeksiranje stroškov opremljanja)

Stroški opremljanja kvadratnega metra parcele s posamezno komunalno infrastrukturo [Cpi] in stroški opremljanja kvadratnega metra neto tlorisne površine objekta s posamezno komunalno infrastrukturo [Cti], se pri odmeri komunalnega prispevka indeksirajo z uporabo povprečnega letnega indeksa cen za posamezno leto, ki ga objavlja Združenje za gradbeništvo v okviru Gospodarske zbornice Slovenije, pod "Gradbena dela - ostala nizka gradnja", na naslednji način:

$C_{pi1} = C_{pi} \cdot I$

oziroma

$C_{ti1} = C_{ti} \cdot I$, kjer je

I - verižni zmnožek povprečnih letnih indeksov za obdobje, določeno v drugem odstavku tega člena.

Stroški opremljanja iz prejšnjega člena se indeksirajo za obdobje celih koledarskih let, ki pretečejo od 1. januarja leta po sprejemu programa opremljanja oziroma njegove morebitne zadnje indeksacije do 31. decembra leta pred izdajo odmerne odločbe.

IZRAČUN KOMUNALNEGA PRISPEVKA

11. člen
(izračun komunalnega prispevka)

Komunalni prispevek za posamezno vrsto komunalne infrastrukture se izračuna na naslednji način:

$KP_i = (A_{parcela} \cdot C_{pi1} \cdot D_{pi}) + (K_{dejavnost,i} \cdot A_{tlorisna} \cdot C_{ti1} \cdot D_{ti})$

Zgornje oznake pomenijo:

KP_i	komunalni prispevek za posamezno vrsto komunalne infrastrukture;
$A_{parcela}$	površina gradbene parcele objekta;
C_{pi1}	indeksirani stroški opremljanja kvadratnega metra gradbene parcele za posamezno komunalno infrastrukturo na območju opremljanja;
D_{pi}	delež parcele pri izračunu komunalnega prispevka, določen v 7. členu tega odloka;
$K_{dejavnost,i}$	faktor dejavnosti za posamezno komunalno infrastrukturo;
C_{ti1}	indeksirani stroški opremljanja kvadratnega metra neto tlorisne površine objekta s posamezno komunalno infrastrukturo na območju opremljanja;
$A_{tlorisna}$	neto tlorisna površina objekta;
D_{ti}	delež neto tlorisne površine objekta pri izračunu komunalnega prispevka, določen v 7. členu tega odloka.

Za izračun komunalnega prispevka se površina gradbene parcele, neto tlorisna površina in vrsta objekta upošteva iz projektne dokumentacije, dimenzije priključkov na vodovodno in kanalizacijsko omrežje pa se upošteva iz soglasij pristojnih soglasjedajalcev.

12. člen
(Posebni primeri obračuna komunalnega prispevka)

(1) V primeru nadzidave, dozidave, rekonstrukcije, gradnje na obstoječi gradbeni parceli, nadomestne gradnje, ipd., se za izračun komunalnega prispevka upošteva le priključna moč objekta. V tem primeru se ne uporabljajo določbe tega odloka glede preračuna stroškov opremljanja na parcelo, ampak se upošteva zgolj del, vezan na neto tlorisno površino objekta oz. faktor dejavnosti. V tem primeru se neto tlorisna površina objekta izračuna kot razlika med neto tlorisno površino novega objekta in neto tlorisno površino obstoječega objekta. Če je vrednost pozitivna, se zanjo obračuna komunalni prispevek, v nasprotnem se komunalni prispevek ne obračuna.

(2) V primeru spremembe vrste objekta se pri izračunu komunalnega prispevka smiselno upoštevajo določila 8. člena tega odloka in v posebnih primerih tudi določila 1. odstavka tega člena.

(3) V primeru, ko objekt nima določene gradbene parcele in obenem ne leži na že obstoječi gradbeni parceli ali v primeru, ko objekt leži na območju, na katerem občina ne predvideva izgradnje komunalne infrastrukture se pri izračunu in odmeri komunalnega prispevka upošteva naslednji faktor: Dti=1,0 in Dpi=0.

(4) Komunalni prispevek se na območju, ki je predmet investicije v izgradnjo komunalne infrastrukture odmeri na podlagi, za to infrastrukturo sprejetega programa opremljanja, ki prikaže in obračuna stroške investicije. Nadomestitveni stroški na tem območju se obračunajo na podlagi tega odloka. Tako velja:

$C_{pi\text{-}skupni} = C_{pi\text{-}nadomestitveni} + C_{pi\text{-}investicija}$

oziroma

$C_{ti\text{-}skupni} = C_{pi\text{-}nadomestitveni} + C_{pi\text{-}investicija}$, kjer so:

GORENJSKI GLAS
ponedeljek, 30. aprila 2007

$C_{pi\text{-}skupni}$	C_{pi}, ki se odmeri na posameznem območju investicije;
$C_{ti\text{-}skupni}$	C_{ti}, ki se odmeri na posameznem območju investicije;
$C_{pi\text{-}nadomestitveni}$	C_{pi}, ki je predmet nadomestitvenih stroškov;
$C_{pi\text{-}investicija}$	C_{pi}, ki je predmet investicije;
$C_{ti\text{-}nadomestitveni}$	C_{ti}, ki je predmet nadomestitvenih stroškov;
$C_{ti\text{-}investicija}$	C_{ti}, ki je predmet investicije.

13. člen
(izračun celotnega komunalnega prispevka)

Celotni komunalni prispevek se izračuna na naslednji način:
$KP = \Sigma KP_i$
Zgornje oznake pomenijo:
KP celotni izračunani komunalni prispevek,
KP_i komunalni prispevek, izračunan za posamezno vrsto komunalne infrastrukture, na način iz prejšnjega člena tega odloka.

ODMERA KOMUNALNEGA PRISPEVKA

14. člen
(način odmere komunalnega prispevka in poraba sredstev)

Komunalni prispevek zavezancu odmeri pristojni organ občinske uprave na njegovo zahtevo ali po uradni dolžnosti.
Komunalni prispevek se odmeri z odločbo, ki mora vsebovati predvsem:
- podatek o zavezancu in podatek o parcelah oz. objektih, za katere se komunalni prispevek odmerja;
- podatek o infrastrukturi, za katero se odmerja komunalni prispevek;
- podatek o višini komunalnega prispevka ter določitev rokov in način plačila;
- podatek o morebitnih dogovorih, povezanih z investiranjem zavezanca na javnem omrežju, ki ni predmet odmere komunalnega prispevka;
- podatke o uporabljenih merilih, ki so bili za posamezni objekt upoštevani pri izračunu komunalnega prispevka;
- podatke o indeksiranju odmerjenega komunalnega prispevka;
- podatke, ki so določeni s predpisi o splošnem upravnem postopku.

Sredstva zbrana s plačili komunalnih prispevkov so prihodki občinskega proračuna, ki jih občina lahko porablja samo za namen opremljanja zemljišč za gradnjo, v skladu z načrtom razvojnih programov in se zbirajo na posebnem plačilnem računu, odprtem pri upravi Republike Slovenije za javna plačila.
Gradnja po prejšnjem odstavku pomeni vsakršna investicija v gradnjo komunalne infrastrukture, razen:
- vzdrževanje, obnavljanje ali nadomeščanje obstoječe komunalne infrastrukture, ki služi nemotenemu delovanju te infrastrukture;
- prilagajanje obstoječe komunalne infrastrukture oskrbnim in tehničnim standardom;
- odpravljanje pomanjkljivosti na obstoječi komunalni infrastrukturi, ki onemogočajo njeno normalno delovanje.

15. člen
(pogodbena razmerja med investitorjem in občino)

Ob plačilu komunalnega prispevka ima zavezanec pravico zahtevati sklenitev pogodbe z občino o medsebojnih obveznostih v zvezi s priključevanjem objekta na komunalno infrastrukturo. Pogodba vsebuje zlasti rok za priključitev objekta na komunalno infrastrukturo in tehnične pogoje priključevanja.
Če je v projektu za pridobitev gradbenega dovoljenja določeno, da je potrebno pred ali ob izgradnji objekta zgraditi tudi del javne komunalne infrastrukture, pa takšna investicija ni načrtovana v občinskem proračunu in načrtu razvojnih programov, lahko investitor objekta takšno infrastrukturo zgradi na lastne stroške. Medsebojne obveznosti v tem primeru določita investitor in občina s pogodbo. V tem primeru se zavezancu dogovorjena obveznost lahko odšteje od komunalnega prispevka vendar največ do višine, ki se za takšno vrsto komunalne infrastrukture v posameznem območju opremljanja lahko odmeri. Če med občino in zavezancem ni dogovorjeno drugače, se poračun medsebojnih obveznosti opravi pri prenosu komunalne infrastrukture v javno last na pobudo zavezanca.

OPROSTITVE IN OLAJŠAVE PLAČILA KOMUNALNEGA PRISPEVKA

16. člen
(oprostitve in olajšave plačila komunalnega prispevka)

Plačila komunalnega prispevka so oproščeni neposredni uporabniki proračuna. Občinski svet lahko delno ali v celoti oprosti plačila komunalnega prispevka posredne uporabnike proračuna, katerih ustanovitelj je Občina Kranjska Gora.

PREHODNE IN KONČNE DOLOČBE

17. člen
(obravnava že prejetih vlog za odmero komunalnega prispevka)

Vloge za odmero komunalnega prispevka, ki so bile vložene pred veljavnostjo tega odloka, se izračunajo po načinu, ki je za stranko ugodnejši.

18. člen
(priključevanje obstoječih stanovanjskih objektov na kanalizacijsko omrežje)

Obstoječi stanovanjski objekti in stanovanja v večstanovanjskih objektih, ter stanovanja v stanovanjsko-poslovnih objektih, ki na dan uveljavitve tega odloka niso imeli tehnične možnosti priključitve na kanalizacijski kolektor, se komunalni prispevek - priključnina za priklop na kanalizacijski kolektor, obračuna po preglednici 4:

Preglednica 4: Strošek investitorja ob priklopu na kanalizacijsko omrežje.

Objekt	Komunalni prispevek [€]
stanovanjska hiša	934
stanovanje	623

Zneski iz preglednice se indeksirajo v skladu z 10. členom tega odloka.

19. člen
(stroški priključevanja in drugi stroški in prispevki)

Komunalni prispevek, odmerjen v skladu z določili tega odloka, ne zajema stroškov priključevanja objekta na javno omrežje, kakor tudi ne prispevkov, ki jih za posamezno infrastrukturno omrežje investitorju zaračunavajo upravljavci komunalne infrastrukture, pred priključitvijo objekta na omrežje.
Komunalni prispevek, odmerjen v skladu z določili tega odloka, ne zajema stroškov in prispevkov, ki jih je investitor dolžan plačati v skladu z drugimi predpisi Občine Kranjska Gora.

20. člen
(začetek veljavnosti)

Ta odlok začne veljati naslednji dan po objavi v Uradnem vestniku Gorenjske.

21. člen
(prenehanje veljavnosti)

Z dnem uveljavitve tega odloka, preneha veljati Odlok o komunalnem prispevku v Občini Kranjska Gora (UVG 21/2000) in Odlok o spremembah odloka o komunalnem prispevku v Občini Kranjska Gora (UVG 15/2002), ter Odlok o taksah za priključitev na komunalne objekte in naprave individualne rabe v občini Kranjska Gora (UVG 20-97).

Številka: 007/6-1/2007-AJ
Datum: 18.4.2007

Župan:
Jure Žerjav, prof.

OBČINA ŠENČUR

OBČINA ŠENČUR, KRANJSKA CESTA 11, 4208 ŠENČUR

Na podlagi prvega odstavka 31. člena Zakona o vrtcih (Ur. l. RS št. 100/05 - uradno prečiščeno besedilo), 18. in 22. člena Pravilnika o metodologiji za oblikovanje cen programov v vrtcih, ki izvajajo javno službo (Ur. l. RS št. 97/03 in 77/05) in 24. člena Statuta občine Šenčur (Uradni vestnik Gorenjske, št. 9/04 in 25/06) je Občinski svet Občine Šenčur na svoji 5. seji dne 18. 4. 2007 sprejel

SKLEP
o določitvi cen programov v vrtcih na območju Občine Šenčur

1. Cene vzgojno-varstvenih programov v vrtcih na območju občine Šenčur znašajo mesečno na otroka (zneski v EUR):

Program	*Cena*
I. starostno obdobje (1-3 let)	355,54 EUR
II. starostno obdobje	280,31 EUR

2. Cene veljajo od 1. 5. 2007.

3. Starši otrok, za katere je Občina Šenčur po veljavni zakonodaji dolžna kriti del cene vrtca, lahko uveljavijo rezervacijo enkrat letno v obdobju od 1. julija do 31. avgusta. Rezervacijo lahko uveljavijo za neprekinjeno odsotnost otroka najmanj en in največ dva meseca (za en mesec se šteje 20 delovnih dni). Starši so dolžni vrtcu napovedati otrokovo odsotnost najpozneje en teden pred prvim dnem odsotnosti. Starši plačajo rezervacijo v višini 40 % od plačila, ki jim je določeno z odločbo o višini plačila za program vrtca.

HALO - HALO GORENJSKI GLAS
telefon: 04 201 42 00

Naročila za objave sprejemamo po telefonu 04/201-42-00, faksu 04/201-42-13 ali osebno na Zoisovi 1 v Kranju oz. po pošti - do ponedeljka in četrtka do 11.00 ure! [illegible]

JANEZ ROZMAN S.P. - ROZMAN BUS, LANCOVO 91, 4240 RADOVLJICA, TEL.: 04/53 15 249, FAX: 04/53 04 230
TRST 16. 5.; **MADŽARSKE TOPLICE** 10. 5. do 13. 5., 17. 5 do 20. 5.; **PELJEŠAC - MORJE** 21. 7. do 28. 7., 17. 9. do 24. 9.; **MEDŽIGURJE** 4. 5. - 6. 5.; **KOPALNI IZLET NA MORJE** 28. 5.; **KOPALNI IZLET V BANOVCE** 4. 6.

OBVESTILA O DOGODKIH OBJAVLJAMO V RUBRIKI GLASOV KAŽIPOT BREZPLAČNO SAMO ENKRAT.

PRIREDITVE

Prvomajske prireditve

Radovljica - Planinsko društvo Radovljica organizira 30. aprila prvomajsko kresovanje pri Valvasorjevem domu.
Cerklje - AMD Cerklje organizira v torek, 1. maja, ob 9. uri tradicionalno prvomajsko parado. Štart bo pred gostilno Bavant v Dvorjah, zaključek pa Pod Jenkovo lipo v Dvorjah.
Žirovnica - Planinsko društvo Žirovnica in Občina Žirovnica vabita občane in ljubitelje planin na 11. tradicionalni prvomajski shod v torek, 1. maja, v domu Pri izviru Završnice v Zelenici. Začetek bo ob 11.30.
Štefanja Gora - Kmečki turizem pri Mežnarju vabi na kresovanje 30. aprila ob 20.30, 1. maja ob 14. uri pa na podelitev pokalov, majic in značk pohodnikom.

Praznovanje dneva upokojencev

Preddvor - Društvo upokojencev Preddvor vabi svoje člane na praznovanje dneva upokojencev, ki bo v soboto, 5. maja, z začetkom ob 15.30 v Domu krajanov na Zgornji Beli.

V jeseniški knjižnici

Jesenice - Na otroškem oddelku bo ura pravljic v četrtek, 3. maja, ustvarjalnih delavnic pa ta teden ne bo.

OBVESTILA

Poravnajte članarino

Škofja Loka - V društvu upokojencev Škofja Loka prosijo člane, ki še niso poravnali članarine, da jo, če je le mogoče, čim prej pridejo osebno poravnat v pisarno društva v času uradnih ur - to je sreda ali petek od 8. do 12. ure. To velja tudi za vse tiste člane društva, ki ste doslej članarino poravnavali njihovim poverjenikom na domu, ste blizu društva in nimate zdravstvenih zadržkov.

Planinske postojanke

Križe - PD Križe obvešča, da bosta Koča na Kriški gori in Zavetišče v Gozdu odprta med prvomajskimi prazniki.
Jesenice - Planinsko društvo Jesenice obvešča vse planinke in planince, da je s 26. aprilom Erjavčeva koča na Vršiču spet odprta in redno oskrbovana vsak dan.

Muzejske zbirke odprte

Jesenice - Zgornjesavski muzej obvešča, da bodo od 2. maja odprte sledeče muzejske zbirke: Triglavska muzejska zbirka, Mojstrana, Liznjekova domačija, Kranjska Gora, Kajžnkova hiša, Rateče.
Škofja Loka - Loški muzej bo za obiskovalce odprt v sredo, 2. maja, od 10. do 18. ure, Galerija Ivana Groharja bo odprta v nedeljo, 29. aprila, od 15. do 18. ure.

KRČNE ŽILE, ODPRTE RANE? 05/640 02 33

IZLETI

Na Tolminski Kolovrat

Kranj - PD Iskra Kranj vabi svoje člane in druge planince v soboto, 5. maja, na zanimiv izlet na Tolminski Kolovrat. Odhod s posebnim avtobusom izpred hotela Creina bo ob 6. uri. Hoje bo za okrog 6 ur, pot je lepa in zahtevna le ob začetnem vzponu. Informacije in prijave: Niko Ugrica, tel. 041/734 049 ali v pisarni društva ob sredah od 17. do 18. ure, Poslovni center Planina 3, Kranj.

Stična-Bogenšperk-Muljava

Škofja Loka - Društvo upokojencev Škofja Loka vabi v sredo, 16. maja, na izlet Stična-Bogenšerk-Muljava. Odhod avtobusa bo ob 8. uri izpred avtobusne postaje v Škofji Loki. Vpisovanje poteka v pisarni društva v času uradnih ur do zasedbe avtobusa.

Na Blegoš

Kranj - Planinsko društvo Kranj vabi v nedeljo, 13. maja, na planinski izlet na Blegoš (1562 m). Tura je primerna tudi za manj pripravljene planince, saj tehnično ni zahtevna. Odhod izpred hotela Creina bo ob 7. uri. Hoje je približno za 4 ure in pol. Prijavite se lahko v pisarni Planinskega društva Kranj do vključno petka, 11. maja, oziroma do zasedenosti avtobusa.
Kranj - Tudi planinci kranjskih upokojencev vabijo v nedeljo, 13. maja, na spominski pohod na Blegoš. Hoje bo za 4 do 5 ur. Odhod posebnega avtobusa izpred Creine bo ob 7. uri.
Gorenja vas, Škofja Loka - Planinsko društvo Gorenja vas v sodelovanju s Planinskim društvom Škofja Loka organizira 31. spominski in rekreativni pohod na Blegoš (1562 m). Letošnji pohod bo v nedeljo, 13. maja, za šolsko mladino pa v soboto, 12. maja. Čas hoje je približno 3 ure. Ob 11. uri bo priložnostna svečanost s kulturnim programom. Za dodatne informacije lahko pokličete Francija Fortuno po tel.: 51 81 117 ali 041/451 684.

PROSTA DELA ŠTUDENTJE, DIJAKI
www.ms-kranj.si

Društvo upokojencev Naklo vabi

Naklo - Sekcija za rekreacijo pri Društvu upokojencev Naklo vabi ljubitelje gibanja 15. maja na Učno pot Duplje. Zbirališče bo ob 15. uri pri Trnovc. 19. maja pa vabijo na test hoje na 2 kilometra. Zbirališče bo ob 10. uri pred Zdravstvenim domom v Naklem.

Na Dobrčo

Gozd Martuljek - Planinsko društvo Gozd Martuljek vabi svoje člane v nedeljo, 6. maja, na pohod na Dobrčo (1634 m). Odhod ob 6. uri izpred penziona Špik v Gozd Martuljku. Z osebnimi avtomobili se boste peljali do Brezij pri Tržiču. Zmerne hoje 5 do 6 ur. Pijača in hrana iz nahrbtnika. Prijave zbirajo do petka, 4. maja: Majda 051/336 635, Sara 041/554 014 ali Renata 031/532 963.

Na kopanje v Terme Topolšica

Kranj - Komisija za izlete in turizem Društva upokojencev Kranj vabi v sredo, 16. maja, na kopalni izlet v Treme Topolšica. Odhod bo ob 7. uri izpred Creine. Prijave z vplačili sprejemajo od petka, 4. maja, dalje, v društveni pisarni do zasedbe mest v avtobusu.

Pohod okoli Ljubljane

Kranj - Planinci in pohodniki kranjskih upokojencev vabijo člane društva v soboto, 12. maja, na pohod okoli Ljubljane. Zbor bo 6.15 na avtobusni postaji Kranj, odkoder bo redni avtobus za Ljubljano odpeljal ob 6.25. Predviden čas hoje je 8 ur. Prijavite se v društveni pisarni.

Na pohod na Hrvaškem

Kranj - Planinska in pohodniška sekcija kranjskih upokojencev vabita v četrtek, 10. maja, na pohod na relaciji Dolni Ložac-reka Curak-Vražji prolaz-Skrad-Zeleni vir-Dolni Ložac. Odhod posebnega avtobusa bo ob 7. uri izpred Creine. Predvidne čas hoje je 4 ure in pol za planince in 3 ure za pohodnike. Prijave z vplačili sprejemajo v društveni pisarni do ponedeljka, 7. maja.

Na Dovško babo

Tržič - Vodniški odsek PD Tržič vabi v soboto, 5. maja, na 1891 metrov visoko Dovško babo. Odhod avtobusa ob 7. uri izpred OŠ Tržič. Prijave in informacije po tel. 5971 536 do četrtka, 3. maja.

KONCERTI

Koncert dunajske univerze

Škofja Loka - V cerkvi svetega Jurija v Stari Loki bo danes, v ponedeljek, 30. aprila, ob 19.45 (po sedmi maši) koncert zbora in komornega orkestra dunajske univerze.

RAZSTAVE

Razstava vezenin

Zasip - Krožek vezenja vabi na ogled razstave vezenih prtov, ki je odprta še danes, v ponedeljek, od 10. do 18. ure v prostorih Doma krajanov v Zasipu.

[ZA POPOLN PREGLED SI OGLEJTE WWW.GORENJSKIGLAS.SI/KAZIPOT]

NAGRAJENI REŠEVALCI KRIŽANKE AC LOVŠE

Geslo nagradne križanke AC LOVŠE se glasi: Za vas gradimo nov prodajno servisni center v Kranju. In kdo so prejemniki nagrad? **1. nagrado** - vikend uporabo Toyote Auris prejme **Heli Ficko**, Senično 31 A, 4294 Križe; **2. nagrado** - vikend uporabo Toyote Yaris nove generacije prejme **Metka Hribar**, Jenkova 16, 1241 Kamnik; **3. nagrado** - kapo in majico TOYOTA prejme **Stane Jarc**, Podlubnik 78, 4220 Škofja Loka. Nagrade Gorenjskega glasa prejmejo: **Jernej Cimbas**, Medvedova 5 A, 1240 Kamnik; **Anton Meglič**, Purgarjeva 1, 4290 Tržič in **Jasna Mravlje**, Tomšičeva 34, 4270 Jesenice.

NAGRAJENI REŠEVALCI KRIŽANKE MESARSTVA ČADEŽ

Pravilna rešitev je bila VELIKONOČNE DOBROTE PO STARIH KMEČKIH RECEPTIH. Nagrade prejmejo: bon za nakup v vrednosti 30 EUR (7.189,20 SIT) **Vladka Bergurš,** C. Alojza Travna 3A, Jesenice; bon za 25 EUR (5.991,00 SIT) **Boris Hafner,** Cesta revolucije 20, Jesenice in bon za 20 EUR (4.792,80 SIT) **Francka Sušnik**, Podreča 56A, Mavčiče. Nagrado Gorenjskega glasa pa prejmejo Jože Jeram, Jelenčeva ul. 18a, Kranj; **Tina Bradeško,** Dolenja vas 98, Selca in **Dragica Oblak,** Sv. Duh 14 Škofja Loka.

PREJELI SMO

Vzajemna naprodaj

Zdi se, da politično zainteresirana javnost zadnje čase stranki, ki bi naj bila s svojim programom blizu interesom upokojencev, ni pretirano naklonjena. Rezultati raziskav javnega mnenja ji namreč pripisujejo odstotek, ki je le malenkost večji od nič. Rezultat ni ravno spodbuden! Toda, ali je mogoče, da več kot četrtina potencialno zainteresiranih Slovencev za program, ki je osnova dejavnosti DeSUSa, le-tega ne zaznava kot sprejemljivega? Ali je mogoče, da več kot pol milijona upokojencev meni, da lahko druge politične stranke in zunanji udeleženci iz zainteresirane civilno družbene sfere v slovenskem političnem prostoru naredijo za njihove interese več kot stranka, ki že v imenu daje vedeti, čigave interese zastopa? In končno, smo se vprašali, ali smo za prepoznavnost stranke naredili dovolj, da bi zainteresirana javnost čutila, kaj smo njihovi voljeni predstavniki dosegli za zadovoljitev njihovih potreb?

To je bila rdeča nit razmišljanja na koordinaciji občinskih odborov gorenjske regije Demokratske stranke upokojencev Slovenije v preteklem tednu. Nismo se pretirano hvalili. Resnici na ljubo smo imeli na naše delo kar nekaj kritičnih pripomb. Zlasti o tem, da naše članstvo, pa tudi vse, ki so nam blizu, o našem delu premalo obveščamo. Tudi premalokrat povemo, da nismo samo stranka upokojencev.

Čeprav je DeSUS vsaj v nazivu bliže generaciji z zaključeno delovno oziroma poklicno kariero, je naš program aktualen za vse starosti in vse tiste, katerih razmišljanje sega dlje od danes in takoj. Kajti tudi mladi bodo nekoč sklenili svojo aktivno poklicno pot in bodo takrat želeli uživati sadove svojega (minulega) dela ter imeti zagotovljene pogoje za varno starost. Pa ne gre samo za višino pokojnine in ne gre samo za domove starejših občanov. Tudi ne gre samo za boljšo dostopnost do zdravstvenih storitev in kakovostnejše zdravljenje. Vzporedno z naštetim so predvsem pogoji za oblikovanje tako ugodne gospodarske in socialne klime, da bodo lahko primarni interesi omogočeni. Nihče ne bo želel biti stigmatiziran kot nepotreben družbeni strošek in še kako bo potrebno biti vsak hip zainteresiran za pogoje, ki bodo kolikor toliko varno starost lahko zagotovili. In to ne po nekdanji maksimi bivšega sistem, "vsak po svojih možnostih, vsakomur po njegovih potrebah." Po človeškem načelu se moramo ravnati; vsem dostojno preživetje.

Ugotavljali smo tudi, da smo v zadnjem času priče številnim aktivnostim, ki naj bi tako življenje zagotavljale le nekaterim. Tovrstne probleme bomo sprotno obravnavali in naše člane in simpatizerje DeSUS sproti obveščali o naših stališčih in ukrepih. Kot najbolj aktualna se nam je tokrat ponudila ideja o privatizaciji Vzajemne. V debati se nismo ustavljali le pri tem, da si lahko povprečni upokojenci s povprečno pokojnino na primer kupijo skromno garsonjero v 12 letih, če prihranijo vso svojo pokojnino. Predsednik uprave družbe, ki gospodari z njihovim prispevkom za dodatno zdravstveno zavarovanje pa si to isto garsonjero lahko privošči s šestmesečno plačo! Tudi nas ni prizadel podatek, da mora povprečen upokojenec za implantant (vsadek) prihraniti dve celi pokojnini, omenjeni predsednik pa ga dobi za nekaj več kot enodnevno plačo. V neproduktivni debati pa smo si zastavili tudi retorično vprašanje ali si predsednik uprave Vzajemne d.d. (zdravstvene zavarovalnice) tolikšno plačo sploh zasluži glede na to, da za uspešnost poslovanja ni niti zaslužen, niti pretirano odgovoren.

Zavarovancev ni vabil! Zanje se na trgu ni boril. Kar dobil jih je. Dala mu jih je država. Naša dilema je bila, ali ima kdorkoli pravico, da sicer simpatičen slogan - jaz zate, ti zame - ki asociira na solidarnost, skuša spreobrniti v - Jaz zase, ti zame! To je namreč po našem mnenju končni cilj vizije in tudi smotra prizadevanj Marka Jakliča, predsednika Vzajemne zdravstvene zavarovalnice in njegovega političnega zaveznika Zmaga Jelinčiča. Tu se naše razumevanje stanja konča! Plemenitemu prizadevanju, da bi "članarino" 900 tisoč zavarovancev letno v višini skoraj četrt milijarde evrov in vse do zdaj nabrano premoženje Vzajemne prepustili nekim lastnikom, med katerimi bomo - tako opravičujeta svoj namen predlagatelja - tudi zavarovanci (vsak posameznik sicer z deležem, ki bo zanemarljivo večji od nič!), se je DeSUS Gorenjske odločno postavil po robu. "Ne smemo dovoliti, da bi bilo premoženje neprofitne Vzajemne prepuščeno privatizaciji z nemočno množico mini lastnikov in z ambicijami tajkunov, uresničiti zgolj drugi del sedanjega slogana. "Storili bomo vse, da njihove namere preprečimo" je bila soglasna odločitev prisotnih. Zdaj je na vrsti akcija, ki bo - gledano globalno - odvisna od odziva pristojnih organov nadzora in oblasti. Pozorno bomo spremljali dogajanja in od naših predstavnikov v Državnem zboru zahtevali, da z vsemi političnimi in pravnimi sredstvi preprečijo nameravano krajo Vzajemnega kapitala. Vašega, mojega, skupnega ... V interesu skorajda milijona prizadetih je, da jim to ne uspe.

DUŠAN DERMOTA,
PREDSEDNIK
Pokrajinski odbor DeSUS za Gorenjsko

Alpska mornarica

Zahteva za večjo varnost v industrijski coni Zapuže!

Ker sem pobudnik civilne iniciative "Dolina Draga", ki je že pred gradnjo opozarjala na neustreznost izbrane lokacije podjetja Seaway, se name obračajo zaskrbljeni sosedje.

Dejstvo je, da požar v Seawayju ni bil posledica višje sile, ampak malomarnega projektiranja in nezadostne požarne varnosti, iz česar sledi, da je požar nastal zaradi malomarnosti. (Malomarnosti požarnih inšpektorjev, okoljske politike ali v končni fazi lastnikov, ki se obnašajo do varnosti, okolja in sosedov malomarno.)

Od pristojnih zahtevamo imena ljudi, ki so izdelali požarni načrt, in ime inšpektorja, ki je ta načrt odobril. Saj smo leta opozarjali na problematiko te lokacije in na pomanjkljivosti. Obstaja sum, da so bila dovoljenja izdana samo za novo stavbo.

Tehnologija izdelave plovil vključuje uporabo poliuretana, ki ob gorenju sprošča visoko strupene cianidne spojine in pri obdelavi prah.

Varjenje podporne konstrukcije pomeni veliko požarno nevarnost še posebej v prisotnosti prahu in topil. Ob brušenju se sprošča fini stekleni prah, ki ima enake učinke kot azbest. Poliestrske in epoksi smole vsebujejo topilo stiren, ki je zelo nevaren in vnetljiv. Pri barvanju se uporabljajo tudi druga organska topila.

Vse to zahteva ustrezne varnostne standarde in izvedbe v objektih od ustrezne ventilacije do S izvedbe (zaščita pred iskrenjem) svetil in delovnih strojev.

Dejstvo je, da Slovenija zelo slabo sledi trendom na področju požarne varnosti. Že davno so minili časi, ko je bila požarna varnost domena gasilcev. Novi bolj vnetljivi umetni materiali zahtevajo bolj učinkovite sisteme za gašenje, kot je gasilni aparat in gasilci, ki vedno potrebujejo določen čas za prihod.

Zato terjamo od predstavnikov oblasti (ministrstva, občina in krajevne skupnosti), da priznajo svoje napake pri potrjevanju lokacijskega dovoljenja in poskrbijo, da se ne dovoli objekta obnoviti, če ne bodo najprej odpravljene vse pomanjkljivosti.

- Presoja v okolju.

- Ustrezna požarna infrastruktura (hidrantna mreža ne zadošča, gasilni zbiralnik vode pa so porušili in nadomestili s parkiriščem)

- Požarni alarmi (ali so bili sploh vgrajeni)

- Avtomatske gasilne naprave

- Ustrezni hidranti (hidranti, ki uporabljajo fleksibilne cevi in penila)

- Načrt za evakuacijo ljudi v primeru podobnega požara.

- Načrt in popis nevarnih snovi v objektu za lažje in predvsem varnejše ukrepanje gasilcev

Vsi naši pomisleki ob našem nasprotovanju gradnje so se izkazali za utemeljene. V vročih dneh in popoldnevih delajo pri odprtih vratih in iz prostorov uhaja fini prah in tudi hlapi topil. Ograja ni urejena.

Elan, ki zgledno komunicira s sosedi, je vpeljal ISO 14.000 in v zadnjih letih omilil obremenitve okolja. Žal pa se tudi ta nerazumno širi in sodeluje v tekmi, "kdo bo prepeljal po cesti večjo barko".

V neposredni okolici je še več podobnih objektov, kjer se uporabljajo armirane smole v varnostno bolj ali manj neprimernih objektih: Kropa, Zgoša, Zapuže, Lesce, Lip Bled, Begunje ...

Dejstvo je, da gre za ekološko sporno industrijo, ki ne sodi v alpski svet. To je, kot bi gradili smučišče v Portorožu. Res je z veliko denarja tehnično izvedljivo smučišče tudi v Dubaju, a tako bogati v Sloveniji verjetno nismo in tudi smisla nima. To je končno doumel tudi g. Japec in se seli bližje k morju, kjer bodo njegove barke lahko večje od luknje pod podvozom nove avtoceste.

Begunje imajo le tradicijo Elana, ki je spodbudil to vejo industrije, ki je že zdavnaj prerasla svoje okvirje in prav nobenih drugih prednosti za to industrijo.

Podoben nesmisel kot nekdaj separacija nizko vsebne železove rude na Jesenicah.

Umetne smole so snovi, ki se uporabljajo v zadnjih 30 do 40 letih in stiren je po mednarodnih standardih razvrščen med snovi, za katere še niso jasne posledice na zdravje. Številne študije dokazujejo zdravstvene posledice.

Dejstvo je, da najlepše koščke zemlje (že po mnenju Prešerna) razdajamo za ekološko sporno industrijo, v najbolj onesnaženih fazah zaposlujemo "bele sužnje iz Albanije in Romunije" kot poceni delovno silo za izvajanje pritiska na domačo delovno silo, brez vseh socialnih ali humanih obveznosti, do njihovega zdravja in kasnejših posledic.

Tudi sama plovila, če presegajo razumno število (čeprav občasno sam najamem kako jadrnico), polnijo marine in obalo ob njih in z zvončkljanjem pletenic v burji, kemičnimi vplivi sredstev proti algam, vsakoletnim brušenjem in obnovo ne pomenijo ravno nedolžnih vplivov na okolje ob morju.

Lep pozdrav

ANDREJ ČUFER
U.D.I.A., MBA
OrbiPark d.o.o., Zgoša 52
SI-4275 Begunje

alpdom@alpdom.si
Tel.: 04 537 45 00
www.alpdom.si
ALPDOM
Alpdom, inženiring d.d. Radovljica
Cankarjeva ulica 1
4240 Radovljica, SLO
- GRADNJA ZA TRG
- POSREDOVANJE
- VPIS V ZEMLJIŠKO KNJIGO
- INŽENIRING
- UPRAVLJANJE IN VZDRŽEVANJE
- ENERGETIKA

STANOVANJA PRODAMO

BLED: Alpska, garsonjera, 17,1 m2, l. 1981, 4. nad., soba, kopalnica + wc, balkon, klet, oprema. Cena: 62.593,89 EUR (15.000.000 SIT).

RADOVLJICA: Prešernova, dvosobno, 59.54 m2, pritličje, l. 1995, kuhinja, 2 sobi, kopalnica + wc, klet. Cena: 98.064 EUR (23.500.000 SIT).

BEGUNJE: dvosobno, 60,69 m2, l. 1987, 4. nad., kuhinja, 2 sobi, kopalnica + wc, balkon, klet, nadstrešnica. Cena: 95.977,3 EUR (23.000.000 SIT).

RADOVLJICA: Prešernova, trisobno, 79,89 m2, 2. nad., l. 1988, kuhinja, 3 sobe, kopalnica, wc, balkon, klet. Cena: 133.533,63 EUR (32.000.000 SIT).

KRANJ: štirisobno, 94,08 m2, obnova 05, streha + žlebovi 06, 1. nad., dnevna + kuhinja, 3 sobe, kopalnica, wc, shramba, balkon, klet, drvarnica. Cena: 137.706,56 EUR (33.000.000 SIT).

NUJNO KUPIMO STANOVANJE

Za znano stranko nujno kupimo dvoinpolsobno pritlično stanovanje v Radovljici.

HIŠE PRODAMO

RADOVLJICA: dvostanovanjska, 1978, obnova 1987, pritličje 150 m2 (petsobno stanovanje s teraso), mansarda 160 m2 (šestsobno stanovanje, lasten vhod, savna, 2 balkona), klet 47 m2, nadstrešek, garaža, velik vrt. Cena: 490.000 EUR (117.423.600 SIT).

ŽIROVNICA: Klet 40,9 m2, 1. nad. 139,69 m2 (kuhinja, dnevna soba, spalnica, kabinet, kopalnica, wc), mansarda 134,61 m2 (kuhinja, spalnica, kopalnica, neizdelani proston), starost 60 let, obnova streha 2000, dvorišče, vrt, v pritličju Pošta Slovenije. Cena: 337.581,25 EUR (80.897.970,75 SIT).

POSLOVNE PROSTORE ODDAMO

MOSTE pri Žirovnici: mansarda cca. 320 m2, 12-67 m2, obnova 05, v celoti ali posamezno, mirne dejavnosti. Cena: 8 EUR (1.917 SIT)/m2/ mesec + stroški + ddv.

MEDVODE: Zbiljska, 176 m2, l. 1960, pritličje: 2 pisarni, sanitarije, 3 skladišča, klet: delavnica, 2 skladišči, garaža, razl. dejavnosti, v celoti. Cena: 1.500 EUR (359.460 SIT)/mesec + stroški.

GARAŽO ODDAMO

RADOVLJICA: Cankarjeva, 15 m2, l. 2006, garažni boks v 1. etaži. Cena: 84 EUR (20.130 SIT)/mesec + stroški.

GOZD PRODAMO

GORJUŠE: mešani gozd, 20.632 m2. Cena: 20.632 EUR (4.944.252 SIT).

POKLJUKA: mešani gozd, 15.973 m2. Cena: 14.605 EUR (3.500.000 SIT).

www.alpdom.si

IDA d.o.o. nepremičnine
Ul. Juleta Gabrovška 34, 4000 Kranj
email: info@ida-nepremicnine.si
PE Kranj, Planina 03, Kranj
tel.: 04/2351 000, GSM 041/331 886, 041/754-674, fax: 04/2351 001

STANOVANJA PRODAMO:

KRANJ, VALJAVČEVA ULICA: 74 m2, trisobno, v stavbi zgrajeni l. 1961, 3. nad., vseljivo aprila 2008, cena: 111.000 EUR (26.600.040 SIT).

KRANJ, LJUBLJANSKA CESTA - POD MESTOM: 56,1 m2, trisobno, zgrajeno l. 1952, adaptirano l. 2002, pritličje v večstanovanjski hiši, cena: 77.200 EUR (18.500.208 SIT).

KRANJ ZLATO POLJE: 52 m2, dvosobno, zgrajeno l. 1960, adaptirano l. 2006, 1. nad., popolnoma prenovljeno stanovanje, cena: 102.240 EUR (24.500.794 SIT).

HIŠE PRODAMO:

KRANJ - KOKRICA: 421 m2, delavnica, zgrajena l. 1996, 700 m2 zemljišča, poslovno stanovanjski objekt - vulkanizerska delavnica v obratovanju + prostorno mansardno stanovanje (v 3. fazi - vse instalacije), cena: 342.180 EUR (82.000.000 SIT).

PARCELE PRODAMO:

KRIŽE PRI TRŽIČU: 1.361 m2, zazidljiva, zazidljiva parcela z gradbenim dovoljenjem za enostanovanjsko hišo, cena: 149.710 EUR (35.876.504 SIT).

NAKLO - POLICA: 703 m2, zazidljiva, parcela ob glavni cesti, primerna za poslovno stanovanjski objekt, cena 140 EUR/m2 (33.550 SIT/m2).

NAKLO - POLICA: 3.500 m2, zazidljiva, parcela leži ob robu industrijske cone in je primerna za poslovno stanovanjski objekt, cena: 130 EUR/m2 (31.153 SIT) /m2.

POSLOVNI PROSTOR PRODAMO:

KRANJ - STOLPNICA: 83,94 m2, zgrajena l. 1964, 5./14 nad., pisarna, možnost uporabe tudi kot stanovanja, cena: 134.500 EUR (32.231.580 SIT).

KUPIMO:

Na območju Gorenjske kupimo **stanovanja, hiše in parcele. Za več informacij nas pokličite.**

www.ida-nepremicnine.si

GA-NI
GA-NI, d.o.o., P.E. Mlakarjeva ulica 107 (OPC Šenčur), 4208 Šenčur
tel: 04/25-17-199, fax: 04/26-17-198
e-pošta: info@nepremicnine-gani.si

STANOVANJE

KRANJ z okolico, nujno **kupimo** garsonjero ali enosobno stanovanje za nam že znanega kupca. Zaželen balkon. CENA: cca. 68.800,00 EUR (16.487.232,00 SIT).

KRANJ z okolico v najem nujno vzamemo opremljeno garsonjero ali enosobno stanovanje, lahko tudi v hiši. CENA: cca. 300 EUR/mesečno (71.892,00 SIT/mesečno).

ZEMLJIŠČA

TRSTENIK, prodamo 714 m2 zazidljive parcele, ki se odpira na JZ stran, sončna, urejena asfaltirana pot, vsi priključki na robu zemljišča, vsa potrebna infrastruktura v neposredni bližini, prevzem možen takoj. CENA: 150,00 EUR/m2 (35.946,00 SIT).

ŠENČUR z okolico, nujno **kupimo** zazidljivo parcelo v izmeri cca. 500 m2 - 1000 m2, za gradnjo stanovanjske hiše.

Na različnih lokacijah nujno kupimo več različnih nepremičnin za nam že znane kupce. Aktualna ponudba nepremičnin na:

www.nepremicnine-gani.si

K3KERN d.o.o. NEPREMIČNINE
Maistrov trg 12, 4000 Kranj
Tel. 04/202 13 53, 202 25 66
GSM 051/320 700, Email: info@k3-kern.si

POSLOVNI PROSTORI:

Oddamo:

KRANJ: več pisarn v pritličju objekta skupaj 185 m2 in v 1. nadstropju 167 m2, souporaba sanitarij in čajne kuhinje, obnova 1997 leta, vsi priključki, možnost parkiranja pred stavbo po 6 EUR/m2 (1.438,00 SIT/m2).

KRANJ: 3 pisarne v 1. nadstropju objekta v izmeri 70 m2 in v podstrehi 30 m2 za arhiv, čajna kuhinja, sanitarije, čakalnica in hodnik, obnova l. 2000, vsi priključki, vse skupaj za 375 EUR/mes (90.000,00 SIT).

Prodamo:

KRANJ: gostinski lokal za 50 ljudi, velikosti 50 m2 in terasa 72 m2, obnovljen leta 2004, prodajajo za 210.000 EUR (50,3 mio SIT).

KRANJ: gostinski lokal, velikosti 74 m2, letnik 1985 za 111.000 EUR (26,6 mio SIT).

KRANJ: gostinski lokal v izmeri 152 m2, zunaj odprta terasa, obnova 2004, cena = 210.000 EUR (50,3 mio SIT).

HIŠE:

Prodamo:

BRITOF: medetažna stan. hiša, površine 214 m2, letnik 1976, zemljišče 779 m2, hiša stoji na mirni lokaciji in je potrebna obnove, klet, pritličje, nadstropje, podstrešje, vsi priključki, cena = 200.000 EUR (48,0 mio SIT).

HRASTJE - stan hiša površine 180 m2 (K, P in M), samostojna, zgrajena l. 1990, 435 m2 zemljišča, na robu naselja, cena: 175.500 EUR (42,0 mio SIT).

DRULOVKA - stan hiša dvojček, zgrajena do 3. gr. faze, stan. površine 170 m2, letnik 2006, 244 m2 zemljišča, možnost izdelave na ključ, mirna lokacija, mestni plin, kupci ne plačajo provizije, cena = 181.105 EUR (43.4 mio SIT).

ŠENČUR: stan. hiša, letnik 60, uporabne površine 200 m2, obnova v letu 2004, izdelana klet, pritličje in mansarda, parcela 900 m2, cena = 187.781 EUR (45,0 mio SIT).

MLAKA PRI KRANJU: stan. hiša in delavnica, letnik 1964, uporabne površine 225 m2, 963 m2 zemljišča, hiša ima klet, pritličje in mansardo, cena = 210.000 EUR (50,3 mio SIT).

MEDVODE (Svetje): hiša-dvojček na razgledni lokaciji, letnik 77, adaptacija 2003 (streha, okna, vhodna in garažna vrata), stan. površina 230 m2, parcela 353 m2, cena = 270.000 EUR (64.7 mio SIT).

RADOVLJICA - leta 2006 obnovljena hiša-dvojček, modernega videza, s stanovanjsko površino 195 m2 (K, P in M), na 583 m2 velikem zemljišču z urejeno okolico prodajajo za cena 350.000 EUR (83,8 mio SIT).

RADOVLJICA - atrijska hiša površine 385 m2 (K, P in M) s samostojnim vhodom v mansardo, letnik 1984, na 753 m2 velikem zemljišču, urejena okolica, z nadstreškom za 2 avta prodajajo za 550.000 EUR (131,8 mio SIT).

ZEMLJIŠČA:

Prodamo:

Bašelj: stav. parcelo 1550 m2 z leseno brunarico ob potočku, po 75 EUR/m2 (17.973,00 SIT/m2).

Bitnje: stav. parcelo 723 m2, sončna lokacija, po 120 EUR/m2 (28.756,00 SIT/m2).

Britof - Voge: stavb. parcela 717 m2 s komunalnim prispevkom, cena = 180 EUR/m2 (43.135,00 SIT/m2).

Drulovka: stavb. parcela 1186 m2, cena = 80 EUR/mes (19.171,00 SIT/m2).

STANOVANJA:

Prodamo:

JESENICE: dvosobno, 53,87 m2 in klet v 1. nadstropju, l. 1954, adaptirana l. 1998 (okna, tlaki, kopalnica, CK etažna), cena = 66.500 EUR (15,9 mio SIT).

KRANJ, Planina I: dvosobno, 60 m2 v 9. nad., letnik 75, cena = 93.890 EUR (22,50 mio SIT).

KRANJ, Stražišče: enosobno, 46 m2 polkletno, izhod na atrij, letnik 80, prazno, cena = 79.285 EUR (19,0 mio SIT).

KRANJ, Mestno jedro: trisobno, 95,80 m2, 3. nad., obnova 2002, velika terasa, cena = 125.180 EUR (30,0 mio SIT).

KRANJ, Zlato polje: dvosobno + K 63,15 m2, shramba 20,25 m2 in parkirno mesto pritličju, nizek blok, letnik 2005, cena = 125.000 EUR (29,9 mio SIT).

TRŽIČ, Cankarjeva: trisobno, 72 m2 v 1. nadstropju, obnova 2002, cena = 90.000 EUR (21,6 mio SIT).

www.k3-kern.si

Mali oglasi

tel.: 201 42 47, 201 42 49
fax: 201 42 13
e-mail: malioglasi@g-glas.si

Mali oglasi se sprejemajo: **za objavo v petek - v sredo do 13.30. in za objavo v torek, do petka do 14.00!** Delovni čas: od ponedeljka do petka neprekinjeno od 7. - 15. ure.

Rubrika
"Čisto zadnji hip".
S to rubriko želimo pomagati našim bralcem, ki se jim res mudi nekaj prodati, kupiti, najeti, oddati. Oglas za to rubriko lahko oddate za torek v ponedeljek do osme ure in za petek v četrtek prav tako do osme ure. Cena oglasa je **9.41 EUR** (2.255 SIT), je enotna in ima največ **80 znakov** - kupon ne velja. Objavljen je na začetku malih oglasov.

NEPREMIČNINE

STANOVANJA

PRODAM

DVOSOBNO stanovanje, Stražišče pri Kranju, ☎ 051/388-822 7003387

ODDAM

BLED - CENTER, enosobno stanovanje, popolnoma opremljeno, klet in parkirni prostor, 04/533-66-10 7003363

TRISOBNO stanovanje v Radovljici, ☎ 041/747-644 7003378

HIŠE

PRODAM

HIŠO Bistrica pri Tržiču, vel. 220 m2, parcela 400 m2, v celoti obnovljena, lepa sončna lega, cena 145000 EUR (34.750.000 SIT), ☎ 031/615-652 7002673

gekkoprojekt nepremičnine
Britof 79A, 4000 Kranj
info-nep@gekkoprojekt.si
www.gekkoprojekt.si
04 2341 999
031 67 40 33

STANOVANJSKI DVOJČEK Hafnarjevo naselje, Školja loka, 051/388-822 7003357

NAJAMEM

ZA DALJŠE obdobje najamem starejšo hišo, na koncu vasi, v okolici Kranja, ☎ 031/206-724 7002646

POSESTI

PRODAM

LAHOVČE pri Brniku, prodam parcelo z gradbenim dovoljenjem za gradnjo stanovanjskega dvojčka, 051/388-822 7003358

K3KERN d.o.o. NEPREMIČNINE
Maistrov trg 12, 4000 Kranj
Tel. 04/202 13 53, 202 25 66
GSM 051/320 700, Email: info@k3-kern.si

ZAZIDLJIVO PARCELO 695 m2, z lokacijsko informacijo, pod Joštom, ☎ 04/231-25-63 7003397

NJIVO v izmeri cca 1700 m2, v okolici Cerkelj na Gorenjskem, cena ugodna, ☎ 040/122-590 7003402

ODDAM

ZEMLJO primerno za vrtičkarje, nasproti vojašnice v Kranju, cena po dogovoru, ☎ 04/23-10-107 7003381

4 TRAVNIKE v skupni izmeri 2,1 ha, relacija Černivec - Sp. Otok, ☎ 041/449-888 7003377

POSLOVNI PROSTORI

PRODAM

STRAŽIŠČE pri Kranju, prodam poslovni prostor, ☎ 051/388-822 7003388

ITD NEPREMIČNINE, d.o.o.
MAISTROV TRG 7,
4000 KRANJ
TEL.: 04/23-81-120,
04/23-66-670
041/755-296, 040/204-661,
041/900-009
e-pošta: itd.nepremicnine@siol.net
www.itd-plus.si

ODDAM

GOSTINSKI LOKAL v Kranju, obvezen odkup inventarja, ☎ 051/323-747 7003379

MOTORNA VOZILA

AVTOMOBILI

PRODAM

PEUGEOT 206 CC 1.6, l. 02, 115.000 km 1. lastnik, avt. klima, ABS, alu platišča, možen kredit, ☎ 04/23-67-340 7003416

AG GANTAR
Bratov Praprotnik 10, 4202 Naklo
PE Kranjska cesta 22, 4202 Naklo
PRODAJA IN MONTAŽA:
- pnevmatike in platišča,
- amortizerji THOMDER hitri servis vozil,
- avtooptika, vse za podvozje vozil,
- izpušni sistemi, katalizatorji.
Tel. 04/25 76 052
Http://www.aggantar.si

RENAULT LAGUNA Grand Tour 1.9 DCI, l. 04, 87.000 km 120 KM, kovinsko modra barva, cena po dogovoru, ☎ 031/611-211 7003415

GOLF III, l. 95 1. lastnik, ☎ 041/608-563 7003393

KARAMBOLIRANA VOZILA

KUPIM

POŠKODOVANO VOZILO tudi totalka - ponujam največ, takojšen odkup, prevoz, 031/770-833 7002587

STROJI IN ORODJA

PRODAM

ELEKTORMOTORJE različnih moči, ☎ 031/523-383 7003380

GRADBENI MATERIAL

GRADBENI MATERIAL

PRODAM

STREŠNA in vezana okna in suhe hrastove deske, cena simbolična, vse nerabljeno, ☎ 04/252-27-35 7003383

PODARIM

STREŠNO opeko - špičak, ☎ 031/670-676 7003407

KURIVO

PRODAM

SUHA, bukova drva, bukove goli ter njivsko prst, ☎ 031/561-707 7003412

STANOVANJSKA OPREMA

POHIŠTVO

PRODAM

SPALNICO, primerno za kmečki turizem, ☎ 01/512-46-59 7003321

GOSPODINJSKI APARATI

PRODAM

AMC POSODO, 7 kom v garnituri, za 2/3 prodajne cene, ☎ 040/431-634 7003390

LTH zamrzovalno skrinjo 210 l, novo, še zapakirana, 20% ceneje, ☎ 041/706-931 7003382

ŽIVALI IN RASTLINE

PRODAM

DVA VIETNAMSKA prašička in oslička, starega pol leta, ☎ 041/800-194 7003370

PAVA SAMCA, stara eno in dve leti, Beleharjeva 49, Šenčur, ☎ 04/25-11-875, 041/926-661 7003388

SADIKE okenskih in balkonskih okrasnih rastlin in enoletnic, ugodno, Konc, Mošnje 37, Radovljica, ☎ 04/533-80-17, 041/607-464 7003403

PODARIM

MLADE mucke, sive in črne barve, ☎ 040/647-609 7003418

KMETIJSTVO

KMETIJSKI STROJI

PRODAM

KOSILNICO Lombardini, šir. 140 cm in turbino za zrak 11 m3/sek, ☎ 041/350-365 7003389

KULTIVATOR Gorenje Muta, s prik., frezo, obračalnik, iskopalnik krompirja, okr. prik, ☎ 04/588-01-24 7003391

NAKLADALKO SIP 16, ☎ 040/431-778 7003376

PAJEK SIP 330 cm in samonakladalko SIP 16 m3, ☎ 051/673-752 7003374

ROTACIJSKO kosilnico SIP 135 cm in traktorsko frezo, ☎ 031/491-028 7003375

ROTACIJSKO kosilnico, britev 165 SIP, ☎ 031/805-932 7003417

SAMOHODNI obračalnik, ☎ 041/271-294 7003406

TRAČNI obračalnik SIP 2200 in avt. tehtnico za krompir, ☎ 031/546-969 7003373

TROSILEC gorski in kostanjeve hlode, ☎ 031/585-105 7003413

PRIDELKI

PRODAM

BELI krompir za nadaljnje sajenje, ☎ 031/585-345 7003410

KROMPIR jedilni beli, semenski dezire, frizija in krmilni, ☎ 041/378-913 7003408

SEMENSKI krompir, zgodnja sorta, ☎ 041/378-789 7003405

SENO v razsutem stanju, kvalitetno, 1. košnja, ☎ 04/25-22-759 7003404

VZREJNE ŽIVALI

PRODAM

ČB BIKCA, starega en teden in prašiče 60 kg, domača reja, ☎ 041/378-937 7003394

JAGNJETA za pleme ali za zakol, ☎ 031/828-594 7003386

KOKOŠI RJAVE pred nesnostjo prodajamo vsak delavnik od 8. - 17. ure, sobota od 8. - 13. ure, Perutninarstvo Gašperlin, Moste 99 pri Komendi, ☎ 01/83-43-586 7003335

KRAVO simentalko za meso, stara 3 leta, ☎ 04/59-58-336 7003411

KRAVO za dojiljo ali zakol in jedilni krompir, ☎ 031/685-910 7003414

PAŠNO telico simentalko, visoko brejo, ☎ 04/59-57-824 7003399

TELICO simentalko, brejo 4 mesece, ☎ 04/259-14-49 7003372

ZAPOSLITVE (m/ž)

NUDIM

KUHARJA ala cart redno zaposli gostilna v Ljubljani, nedelje in prazniki prosto, BTC Kratochwill d.o.o., Šmartinska cesta 152, Ljubljana, ☎ 041/679-065 7003368

KUHARJA - PICOPEKA zaposlimo, urna postavka 6 EUR (1.437,84 SIT), vikendi prosti, Larh d.o.o., Sp. Bitnje 7a, Žabnica, 041/642-682 7003366

PICERIJA Morena, iz Žirovnice, Žirovnica 59a, zaposli picopeka ali kuharja, ☎ 041/632-486 7003398

ZA DELO v strežbi v R baru iščemo natakarico, R bar, Rajsar Zdenka s.p., Bistrica pri Tržiču 55, Tržič, ☎ 041/327-923 7003396

ZA DELO V STREŽBI v gostinskem lokalu iščemo natakarico in natakarja. Benz, Glavna cesta 43, Naklo, ☎ 040/312-440 7002937

ZA DOLOČEN ČAS z možnostjo kasnejše stalne zaposlitve, zaposlimo kuhinjsko pomočnico Gostilna Mlakar, Miro Hüll s.p., Černivec 11, Brezje, ☎ 04/53-09-200 7003418

ZAPOSLIM natakarico, Gostišče Kveder, Eržen Andreja s.p., Sp. Luša 16, Selca, ☎ 04/51-41-499, 041/751-139 7003322

ZAPOSLIM voznika tovornega vozila, E kat., prevozi EU, Bertoncelj Pavel s.p., Na trati 22, Lesce, ☎ 041/678-336 7003354

ZAPOSLIMO VOZNIKA tovornega vozila, izp. C in E kategorije ter skladiščnika. Prošnje pošljite v 8 dneh na: Grobovšek transport, d.o.o., Mala ul. 10, Horjul, 01/75-00-152, 041/788-676 7002659

AGRARNA SKUPNOST Zasip, Stagne 28, Bled, išče pastirja za pašo živine v planini Krme. Za dogovor pokličite, ☎ 041/607-467 7003371

KOSELJ DUPLJE d.o.o., Zg. Duplje 91, Duplje, zaposli sodelavca za področje izdelave in montaže strojev in naprav. Pogoji: poklicna šola preoblikovalec kovin ali del. brez poklica, ☎ 031/619-282, 041/619-282 7003395

ZAPOSLIM frizerja/ko, Frizerstvo Polona Kunčič s.p., Smokuč 17e, Žirovnica, ☎ 04/580-55-44 7003231

IŠČEM

MLAJŠI moški išče preprosto delo (pomoč v mizarstvu, vrtnarstvu, čiščenje) sem presnojedec, ☎ 040/344-310 7003409

POSLOVNE PRILOŽNOSTI

GOTOVINSKI KREDITI za vse zaposlene in upokojene. Lons, d.o.o., Gregorčičeva 8, Kranj, ☎ 04/23-66-808, 051/387-753 7003300

KREDITI DO 8 LET
za vse zaposlene ter upokojence do 50 % obremenitve doh., stare obveznosti niso ovira. Krediti tudi na osnovi vozila ter leasingi. Možnost odplačila na položnice. Pridemo tudi na dom. **NUMERO UNO Robert Kukovec s.p., Mlinska ul. 22, Maribor, tel.: 02/252-48-26, 041/750-560, 041/331-991.**

STORITVE

NUDIM

ASFALTIRANJE tlakovanje dvorišč, dovoz. poti, parkirišč, polag. robnikov, pralnih plošč, izd. betonskih in kamnitih škarp. Adrovic & Co, d.n.o., Jelovškova 10, Kamnik, 01/839-46-14, 041/680-751 3002451

IZDELUJEM po meri plošče za vaše zidane štedilnike.
Dostava in montaža na vašem domu. Romeo Žur s.p., Golnik 55, Golnik, telefon: 041/895 687

ASTERIKS SENČILA Rozman Peter s.p., Senično 7, Križe, tel.: 59-55-170, 041/733-709; žaluzije, roloji, rolete, lamelne zavese, plise zavese, kolmaniki, markize, www.asteriks.net 7002588

BARVANJE fasad in napuščev, ugodno in kvalitetno, Megamatrix, d.o.o., Staretova 39, Kranj, ☎ 041/570-957 7001861

BELJENJE in glajenje notranjih površin, barvanje napuščev in fasad, dekorativni ometi in opleski, antigliviční premazi, Pavec Ivo s.p., Podbrezje 179, Naklo, ☎ 031/39-29-09 7002626

BYTYQI IN OSTALI, Gradbeništvo d.n.o., Glavni trg 14, Kranj, izvaja vsa gradbena dela, novogradnje, adaptacije, notranje omete, vse vrst fasad, ☎ 04/202-81-20, 041/760-614 7001920

BYTYQI SKALA d.n.o., Struževo 3a, Kranj, nudi adaptacije, novogradnje od temelja do strehe. Notranje omete, fasade, kamnite škarpe, urejanje in tlakovanje dvorišč, z našim ali vašim materialom, ☎ 041/222-741 7003065

IZDELUJEMO in prenavljamo strehe, Megamatrix, d.o.o. Staretova ulica 39, Kranj, ☎ 041/570-957 7002192

IZVAJAMO sanacije dimnikov, nudimo dimne obloge, dimne kape. Novak & Co, d.n.o., Ljubljanska 89, Domžale, ☎ 041/898-102 7002640

IZVAJAMO VSA krovsko-kleparska in tesarska dela. Pooblaščeni krovec Gerard Bramac Tondach. Marko Svetelj s.p., Grmičeva 31, Kranj, ☎ 041/64-24-24 7001627

LAMELNE ZAVESE, žaluzije, rolete, screen senčila, pliseje izdelamo in montiramo. Rono senčila d.o.o., Mavsarjova cesta 46, Notranje Gorice, ☎ 01/365-12-47, 041/334-247 7002992

OBNAVLJAMO KOPALNE KADI z nabrizgavanjem epoksi emajlne prevleke. Izkušnje in jamstvo. IDEJA, Žiga Snoj s.p., Brilejeva 16, Ljubljana 041/592-169 7002604

POLAGAM keramične ploščice, Lumpert Marjan s.p., Brode 11, Škofja Loka, ☎ 041/705-197 7003270

PRENAVLJAMO HIŠE in stanovanja v Kranju in okolici - rezervirajte svoj termin, Megamatrix, d.o.o., Staretova ul. 39, Kranj, ☎ 041/570-957 7001960

VIJOSA d.o.o., Tomšičeva ul. 40, Kranj, izvaja vsa gradbena dela, adaptacije, vse vrste fasad, zunanje ureditve in notranje omete, ☎ 031/451-420 7001980

VSA SLIKOPLESKARSKA dela, polaganje talnih oblog ter izdelava fasad, Volčanšek Albin s.p., Kidričeva 7, Jesenice, ☎ 041/873-706 7002444

ZAKLJUČNA mizarska dela, montaža, okna, vrata, stopnišča, ograje, vgradne omare in ostalo po dogovoru. Robert Škrlec s.p., Poljane nad Šk. Loko 66, Poljane, ☎ 031/852-765 7003401

IŠČEM

IŠČEMO VARUŠKO za 16-mesečnega fantka, od septembra naprej, v Radovljici ali okolici, lahko tudi v manjši skupini, Urša, ☎ 051/819-300 7003365

ZASEBNI STIKI

JESENICE, 5. 4. 07, tel. št. ni v pismu, zato ne morem, čeprav želim pozitivno odgovoriti na "Srečna skupna pot - 5314". Hvala za lepo pismo. Če želite odgovor, lahko pokličete zvečer, ☎ 041/236-524, Slavka Reh. 7003319

ŽENITNA POSREDOVALNICA ZAUPANJE posreduje za poštene zveze, za vse starosti po vsej SLO. Mnogo se jih je že spoznalo, naj se Vas še več!, 031/505-495 7000837

RAZNO

PRODAM

OGRODJE za tendo 4,5 m, ☎ 031/254-545 7003400

RAZLIČNE el. motorje s stikali, el. bojler 120 l in el. material, cena simbolična, ☎ 04/252-27-35 7003384

KUPIM

HLADILNIK prostostoječ, posteljo 160x200 brez jogija in večjo litoželezno žar ploščo, ☎ 051/311-180 7003392

GG
mali oglasi
04/201 42 47,
e-pošta: malioglasi@g-glas.si
www.gorenjskiglas.si

ZAHVALA

V 83. letu starosti nas je zapustila draga mama, babica, prababica, sestra, teta in tašča

ALBINA KOS

Iskreno se zahvaljujemo sorodnikom, sosedom, prijateljem in znancem, ki ste nam izrekli sožalje, prinesli cvetje in sveče ter darovali za sv. maše. Posebej hvala dr. Andi Perdan in patronažni sestri Nadi iz ZD Gorenja vas za zdravljenje in nego med njeno boleznijo. Hvala gospodu župniku Antonu Fajdigi za lep pogrebni obred in hvala pevcem za zapete žalostinke. Hvala tudi pogrebni službi Navček.

VSI NJENI

ZAHVALA

Ob boleči izgubi dragega moža, očeta, dedka in tasta

FRANCA KLJUNA

izražamo iskreno zahvalo vsem sorodnikom, prijateljem, sosedom in znancem za iskreno sočutje, pomoč in razumevanje. Posebna zahvala sodelavcem OŠ Simona Jenka iz Kranja, krajevni organizaciji Zveze združenj borcev Primskovo, Komunalnemu podjetju Kranj in gospodu Stanislavu Zupanu - Navček d. o. o.

Družina Kljun iz Kranja

ZAHVALA

V 66. letu nas je zapustil brat in stric

JOŽE VALTER

Nova vas 15, Preddvor

Zahvaljujemo se gospodu župniku Mihi Lavrincu za opravljen pogrebni obred in sveto mašo, pevcem Bratje Zupan, pogrebni službi Navček, cvetličarni Lokvanj, vsem sorodnikom, sosedom in znancem za izrečeno sožalje in podarjene sveče ter vsem, ki ste ga pospremili k večnemu počitku.

VSI NJEGOVI
Nova vas, 21. aprila 2007

ZAHVALA

Za vedno boš ostala v naših srcih.

Ob boleči in nenadni izgubi drage mame, stare mame, tašče, sestre, tete in svakinje

MARJANCE MUR

rojene Tavčar

se iskreno zahvaljujemo vsem sorodnikom, sosedom, prijateljem, znancem in krajanom za darovano cvetje, sveče, izraze sožalja, tolažilne besede in spremstvo na njeni zadnji poti. Hvala vsem, ki ste poskrbeli za lep pogrebni obred.

Vsi njeni

ANKETA

S pestmi že dolgo več ne obračunavajo

ANA HARTMAN

KUD Dražgoše je minuli petek v domačem kraju premierno uprizoril igro na prostem Sveta Lucija, ki pripoveduje o nekdanjih razprtijah v vasi. Ali je te še danes čutiti, smo povprašali domačine.

Foto: Polona Mlakar Baldasin

Drago Habjan:

"Dražgošani se že dolgo razumemo. Sporov v vasi se sam niti ne spomnim, govori pa se, da sta se menda med sabo šla sokolsko in prosvetno društvo."

Marko Lotrič:

"Starejši bi še znali kaj povedati o sporih, danes pa tega ni več. Že igra, ki jo je pripravila vsa vas, je dokaz za to. Težko bi funkcionirali skupaj, če bi bili skregani."

Mira Lušina:

"Včasih naj bi tisti iz dela vasi Pri cerkvi s pestmi obračunavali s prebivalci dela vasi Na pečeh. Danes se v zvezi z delitvijo vasi na dva dela le šalimo, razprtij ni več."

Primož Jelenc:

"Slišal sem marsikaj o preteklih sporih v Dražgošah. Danes tega ni več čutiti. V vasi se dobro razumemo, pomagamo si med seboj, stopimo skupaj, ko je treba ..."

Vinko Lotrič:

"Govori se, da je včasih prihajalo do sporov med "sokolarji" in "prosvetarji". Seveda pa so v zdajšnjem času odnosi v vasi dobri, razumemo se, vedno se kaj dogaja."

Čipke so v Žireh doma

Čipke v teh dneh v Žiri, kjer potekajo Slovenski klekljarski dnevi, privabljajo obiskovalce od blizu in daleč.

ANA HARTMAN

Žiri - Minuli četrtek so se v Žireh pričeli Slovenski klekljarski dnevi, ki jih pripravlja domače klekljarsko društvo Cvetke. Rdeča nit prireditve, ki bo potekala do desetega maja, so prti, ki so jih v Galeriji DPD Svoboda na ogled postavili članice in člani društva Cvetke. Na občini so na ogled izdelke postavile koroške klekljarice, tam pa poteka tudi prodajna razstava. "Neverjetno! Prave mojstrice so," je bila ob našem obisku minuli petek navdušena **Marija Obid** s Planine pri Cerknem, ki je za klekljarske dneve slišala na radiu. "Tega res nisem hotela zamuditi, saj tudi sama že vse življenje klekljam. Najbolj blizu so mi idrijske čipke," je povedala in dodala, da je žalostno, da so vse manj cenjene. "Včasih se je še dalo kaj zaslužiti, za kakšne čevlje se je nabralo. Danes večinoma izdelke podarim," je dejala.

Da je so čipke podcenjene, meni tudi domačinka **Kati Jereb**, ki se s samostojno razstavo predstavlja v Galeriji DPD Svoboda. Na razstavo na občini je v petek prišla v družbi sedemletne vnukinje **Pie Skvarča** iz Rovt. Deklico namreč babica že nekaj časa uči klekljati. "Do sedaj sem naklekljala zajčka. Včasih se naveličam in potem, ko grem spat, mama "poštuka" kakšno stvar," je dejala Pia. Klekljane je za otroke zelo koristno, meni predsednica Cvetk **Marica Albreht**, dolgoletna učiteljica v žirovski klekljarski šoli, ki jo letos obiskuje 110 otrok. "Navadijo se vztrajnosti, natančnosti, motoričnih spretnosti, logičnega sklepanja. Vse to jim bo prišlo še kako prav," je dejala. Ob našem obisku je obiskovalce večkrat popeljala po razstavi na občini in jim pokazala različne elemente klekljanja: od najlažjih kitic do najtežjih ribic, ki nekaterim delajo težave še po 60 letih klekljanja. Z obiskom je bila Albrehtova zadovoljna: "Prihajajo celo obiskovalci iz tujine. V soboto pa, recimo, pričakujemo obisk iz Primorske, kjer v sklopu izobraževalnega centra za tretje življenjsko obdobje klekljanje poučuje Žirovka **Marica Strel**, ki živi v Portorožu."

Da bi privabili še več obiskovalcev, razstave čipk vsak dan obogatijo z živim dogajanjem in delavnicami. V petek je klekljaricam delal družbo domači čevljar **Tone Gorjup**, včeraj so klekeljne vihteli fantje, danes je dan za navijanje klekeljnov, jutri bodo izdelovali aranžmaje iz suhega cvetja in čipke, v sredo spoznali ročno risanje vzorcev, v četrtek pa, kako nastaneta punkelj in košarica ... Albrehtova je dodala še, da želijo, da bi članice združenja slovenskih klekljaric in vsi ljubitelji čipk prijateljsko sodelovali: "Navsezadnje imamo vsi isti cilj - ohranjanje kulturne dediščine naših babic in dedkov."

Obiskovalci so na razstavi z zanimanjem prisluhnili predsednici žirovskih Cvetk Marici Albreht (desno). / Foto: Polona Mlakar Baldasin

vremenska napoved

Napoved za Gorenjsko

Danes bo delno jasno s spremenljivo oblačnostjo. Popoldne bodo posamezne nevihte. V torek bo povečini sončno in suho, v sredo bo nekoliko hladneje.

Agencija RS za okolje, Urad za Meteorologijo

PONEDELJEK	TOREK	SREDA
8/19°C	6/18°C	6/17°C

KRATKE NOVICE

PLANICA

Urejali so skakalnico in okolico

Pretekli teden je bila v Planici delovna akcija vseh služb, ki delujejo v okviru organizacijskega komiteja in tekmovalnega odbora Planica 2007. Več kot sto prostovoljcev je uredilo prireditveni prostor in okolico. Velikanko so pripravili za poletni čas, tako da si bodo lahko obiskovalci Planice nemoteno ogledali največjo skakalno napravo na svetu. Po končani delovni akciji je potekala tudi zadnja seja tekmovalnega odbora, na kateri so soglasno sprejeli poročila vseh služb, predsednik OK Planica **Drago Bahun** pa se je vsem vodjem služb in planiškim delavcem zahvalil za uspešno opravljeno delo in hkrati opozoril, da je treba začeti čim prej priprave na novo prireditev. **V. S.**

TRŽIČ

Znova procesija s škapulirsko Marijo

V petek, 4. maja, na god sv. Florijana, zavetnika Tržiča, se bo začela **ob 17. uri** pri njegovem znamenju pri gasilskem domu "florijanova procesija". Letos mineva 196 let od strašnega požara, v katerem je zgorelo 151 hiš in nad 65 delavnic, 75 meščanov pa je umrlo. Takrat so se Tržičani zaobljubili, da bodo vsako leto "florijanovo" praznovali kot zapovedan praznik s slovesno mašo in procesijo po trgu. Petkova procesija v čast sv. Florijana bo nekaj posebnega. Z njo bo potoval 55 centimetrov visok in skoraj 250 let star srebrn kip "škapulirske Marije", ki ga je Cerkvi oziroma škapulirski bratovščini podaril neznani dobrotnik. Kip je narejen iz tolčenega srebra in je redko mojstrsko delo velike umetniške vrednosti. Kip je s pomočjo dobrotnikov obnovil Christoph Steidl Porenta. Med mašo, ki jo bo daroval stolni kanonik Franci Petrič, bodo kip blagoslovili in ga postavili na častno mesto v tržiški cerkvi. **J. K.**

Novorojenčki

Minuli teden smo Gorenjci dobili 34 novih prebivalcev. V Kranju jih je na svet prijokalo 22, na Jesenicah pa 12.
V Kranju je svoje glasilke prvič preizkusilo 16 dečkov in 6 deklic. Najtežji je bil deček, ki je ob rojstvu tehtal 4.420 gramov, najlažji deklici pa so natehtali 2.800 gramov.
Na Jesenicah se je rodilo 10 dečkov in 2 deklici. Najtežji je bil deček, ki mu je tehtnica po rojstvu pokazala 4.080 gramov, najlažji deklici pa so babice natehtale 2.630 gramov.

RADIO KRANJ 97,3 MHz
GORENJSKI MEGASRČEK
RADIO KRANJ d.o.o.
Stritarjeva ul. 6, KRANJ
TELEFON:
(04) 2812-220 NEDELJA
(04) 2812-221 TEDEN
(04) 2022-222 PROGRAM
(051) 303-505 PROGRAM GSM
FAX:
(04) 2812-225 NEDELJA
(04) 2812-229 TEDEN
E-pošta:
radiokranj@radio-kranj.si
spletna stran:
www.radio-kranj.si
NAJBOLJ POSLUŠANA RADIJSKA POSTAJA NA GORENJSKEM

"Vrtičke na Planini - jug nam bodo vzeli. Prejšnji kranjski župan Mohor Bogataj nam je obljubljal, da nam bodo našli nadomestno lokacijo, za sedanjega župana Damijana Perneta pa ne vemo, ali bo temu prisluhnil," pravi Ivanka Balas.

stran 9

"Umetnost mi je že od nekdaj pri srcu, ples pa mi je kot medij ponujal največjo stopnjo svobode in možnosti osebnega izraza," pravi Kranjčanka Jelka Milič, ki že nekaj let živi v tujini, kjer končuje študij plesa in koreografije.

stran 16

kranjski glas GG

Časopis Mestne občine Kranj | April 2007, Številka 3

Že drugič so pomagali

Lani so na Srednji trgovski šoli v Kranju prvič izpeljali dobrodelno akcijo Radi bi pomagali, letos aprila jo je ponovila že druga generacija dijakinj.

Danica Zavrl Žlebir

Kranj - Lani je potekala ves teden, letos le dva dni pred velikonočnimi prazniki, štiri dijakinje zaključnega letnika Srednje trgovske šole Kranj so nabrale kar za šestnajst nakupovalnih vozičkov različnih živil, čistil, šolskih potrebščin, oblačil, sredstev za osebno higieno, ljudje pa so darovali tudi denar. Akcija je potekala v nakupovalnem centru Mercator na Primskovem in je del širše projektne naloge, ki jo pri predmetu ekonomija v tej srednji šoli letos delajo dijakinje **Anita Masnec, Jelena Jeftenič, Rebeka Jeklič** in **Simona Demšar** pod vodstvom in mentorstvom učitelja Roberta Rističa.

"Akcija je bila izredno odmevna. V dveh dneh so dekleta v nakupovalnih vozičkih nabrale raznovrstne predmete za vsakdanjo rabo, vredne okoli pet tisoč evrov," pove mentor **Robert Ristič**. Lanska generacija dijakinj je v tednu dni napolnila trideset nakupovalnih vozičkov, letošnja, ki je potekala krajši čas, ji je enakovredna. Že za veliko noč so dekleta obdarila šestčlansko družino iz Kranja, ki so jo izbrali v sodelovanju z Rdečim križem Kranj. Družina živi v hudi socialni stiski: mati je vdova in brezposelna samohranilka, ki prejema le socialno pomoč, z njo preživlja pet otrok, starih od tri do osemnajst let.

Anita Masnec, Rebeka Jeklič, Jelena Jeftenič in Simona Demšar | Foto: Tina Dokl

"Zaradi velikega odziva kupcev v trgovskem centru, dijakov šole (dobrodelna akcija je namreč v istem času potekala tudi na šoli) in drugih darovalcev smo se odločili, da bomo, enako kot lani, del zbranih izdelkov podarili še trpinčenim ženskam in njihovim otrokom, ki so si zatočišče poiskali v Varni hiši Gorenjske. Povedati moramo, da je bila hvaležnost vseh obdarovancev nepopisna, srečanje z njimi ob predaji blaga pa nadvse ganljivo. Izpovedi teh ljudi kažejo, koliko poguma, vztrajnosti ter življenjske moči je potrebnih za preživetje. Hkrati smo spoznali, kako hitro se lahko vsakdo izmed nas znajde na robu revščine, s katero se danes v Sloveniji spopada prek 250 tisoč ljudi," pravijo udeleženci akcije. Dobrodelna akcija Radi bi pomagali je prinesla veliko novih življenjskih spoznanj in izkušenj, osrečila obdarovance in obogatila vse, ki so darovali. Tem se v trgovski šoli najlepše zahvaljujejo. Želijo si, da bi dobrodelnost postala stalnica te šole, zato nameravajo prihodnje leto izpeljati že tretjo dobrodelno akcijo Radi bi pomagali.

Nova igralnica v vrtcu Čirče

Ana Hartman

V začetku aprila so se otroci in vzgojiteljice v vrtcu Čirče razveselili nove igralnice. S tem so se pogoji zanje korenito izboljšali. Kot je pojasnila vodja vrtca **Jana Teran**, so se s prostorsko stisko soočali že 20 let, vse od odprtja vrtca, ki ima v najemu prostore krajevne skupnosti Čirče. "Vrtec je bil praviloma grajen za eno skupino, a imamo že vrsto let otrok za dve skupini. Lokalna skupnost žal dolgo ni imela posluha za našo stisko, zdaj pa so se stvari obrnile v našo korist. S krajevno skupnostjo smo se dogovorili, da nam je odstopila del velike avle pred vhodom v dvorano krajevnega doma, ki smo ga predelali v dodatno igralnico," je povedala. S tem je vrtec pridobil dodatnih 40 kvadratnih metrov prostora. 42 otrok ima tako zdaj na voljo dve igralnici s kopalnicama in bolje urejeno garderobo. Pridobitev bodo uradno odprli po prvomajskih praznikih.

Foto: Tina Dokl

Kranj

Novi stari ravnatelji

Mestni svetniki so potrdili nov mandat **Mariji Simčič**, direktorici Javnega zavoda Ekonomska šola Kranj. Soglašali so z imenovanjem **Stanislave Grubešič** za ravnateljico Osnovne šole Helene Puhar Kranj in imenovanjem **Tomaža Baldermana** za ravnatelja Osnovne šole Predoslje. S. K.

OBČINSKE NOVICE

Ali nadzoruje sebe

Mestni svetniki so razpravljali o nezdružljivosti funkcij, pod drobnogled so vzeli Štefana Kadoiča iz vrst SD. "Če so se iskrice zakresale, bomo problem rešili," je rekel Kadoič.

stran 2

AKTUALNO

Na potezi so lastniki

Vse več je pobud, da naj bi porabo toplote v stanovanjih na Planini, ki se ogrevajo iz toplarne, obračunavali po dejanski porabi toplote in ne po kvadratnem metru stanovanja.

stran 3

DRUŠTVA

Leto makedonske kulture v Kranju

Petnajst let Makedonskega kulturnega društva Sv. Metod in Ciril Kranj. V društvu uspešno deluje folklorna skupina, ki ima na leto tudi do trideset nastopov.

stran 6

ŠTUDENSTSKA

Študenti o Bolonjski reformi

Od leta 2005 se Bolonjska reforma izvaja tudi v Sloveniji. Študente smo povprašali o mnenju o bolonjskem sistemu.

stran 10

Občinske novice

Svetniške iskrice

Stane Boštjančič, SD: "Na zelo smešnem sestanku sem bil, ki ga je župan sklical za novo Osrednjo knjižnico Kranj. Župana Damijana Perneta ni bilo, da bi vodil sestanek, podžupan Igor Velov je odšel po prvi tretjini sestanka, podžupana je nadomestil najstarejši svetnik Alojz Gorjanc, ki pa je šel še med sestankom po vnuka."

Igor Velov, podžupan: "Ne bi se opravičeval, bi samo razložil. Na začetku sestanka sem povedal, da bom moral oditi ob 17.15. Če bi s sestankom začeli točno ob 16. uri in ne z zamudo ob 16.25, mi ne bi bilo treba oditi prej." **S. K.**

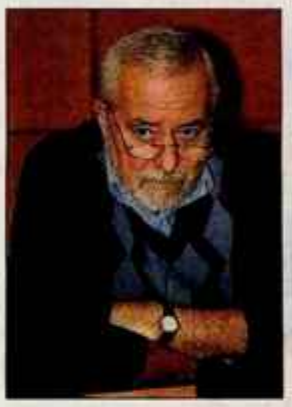

Stane Boštjančič

Igor Velov

Kranj

Nov znak: Kranj odprto mesto Evropi

Predsednica Komisije za sodelovanje Mestne občine Kranj ob predsedovanju Slovenije Evropski uniji **Irena Oman** je na aprilski seji mestnega sveta predstavila znak in slogan za čas pred predsedovanjem, med njim in po njem. Javni natečaj je izvedel Zavod za turizem Kranj, prejeli so 15 predlogov, ki jih je ocenila petčlanska komisija. "Zmagal je znak "Kranj odprto mesto Evropi" avtorja Dušana Grobovška. Znak je drzen, drugačen, upoštevali smo načelo, da ne izbiramo znaka Kranja, ampak samo priložnostni znak za čas predsedovanja," je povedala Omanova. **S. K.**

KRANJ
Odprto mesto Evropi

Priložnostni znak je izdelal oblikovalec Dušan Grobovšek.

Ali nadzoruje sebe

Mestni svetniki so razpravljali o nezdružljivosti funkcij, pod drobnogled so vzeli Štefana Kadoiča.

Suzana P. Kovačič

Kranj - Komisija za mandatna vprašanja, volitve in imenovanja (KVIAZ) je predlagala Rozalijo Sabo za predstavnico občine v Svet javnega zavoda Gorenjske lekarne. Drugi kandidat za to funkcijo je bil po predlogu SDS Kamel Merdjadi. "Moje načelo je, da tistih, ki so člani Nadzornega odbora Mestne občine Kranj (MOK), ne bom predlagal v svete javnih zavodov," je povedal član KVIAZ-a **Jakob Klofutar**. Merdjadi je namreč podpredsednik Nadzornega odbora MOK.

Izpostavili so primer **Štefana Kadoiča** (SD), ki ima tri funkcije. Kadoič je predsednik Nadzornega odbora MOK, je podpredsednik Sveta Krajevne skupnosti Primskovo in član Sveta Osrednje knjižnice Kranj. V 51. členu statuta, ki so ga svetniki sprejeli na marčevski seji, piše: "Člani nadzornega odbora ne morejo biti člani sveta, župan, podžupan, člani sveta krajevnih skupnosti občine, direktor občinske uprave, delavci občinske uprave ter člani poslovodstev javnih podjetij, občinskih skladov ter drugih organizacij, ki so uporabniki proračunskih sredstev."

Štefan Kadoič | Foto: Gorazd Kavčič

Štefan Kadoič: "Nadzorni svet je občinsko upravo pooblastil, naj se pozanima na pristojnem ministrstvu, ali so funkcije v resnici nezdružljive z Zakonom o lokalni samoupravi. Če so se iskrice zakresale, bomo ta problem rešili."

Jakob Klofutar: "Moje načelo je, da tistih, ki so člani Nadzornega odbora Mestne občine Kranj, ne bom predlagal v svete javnih zavodov."

Razprava se je vlekla, podžupan **Igor Velov** se je najprej na tiho o imenovanju posvetoval s svetniki LDS, potem s SDS, nazadnje so upoštevali predlog **Bena Fekonje**: "Danes koalicijski partnerji še niste izkoristili odmora, ali pa s tem namerno mučite SD." Koalicija se je zatem res posvetovala za zaprtimi vrati, odločitev je svetnikom v dvorani prenesel **Branko Grims**: "SDS umika predlog Kamela Merdjadija, zahtevamo pa, da na prvi naslednji seji razpravljamo o položaju in ravnanju predsednika nadzornega odbora Štefana Kadoiča glede ne/združljivosti njegovih funkcij." Rozalijo Sabo so potrdili.

kranjski glas

Kranjski glas je priloga Gorenjskega glasa
IZDAJATELJ
Gorenjski glas, d. o. o., Kranj, Zoisova 1, 4000 Kranj
ODGOVORNA UREDNICA
Marija Volčjak
UREDNICA
Suzana P. Kovačič
NOVINARJI
Igor Kavčič, Suzana P. Kovačič, Vilma Stanovnik, Danica Zavrl Žlebir
OBLIKOVNA ZASNOVA
Jernej Stritar, Trickel
TEHNIČNI UREDNIK
Grega Flajnik
FOTOGRAFIJA
Tina Dokl, Gorazd Kavčič
VODJA OGLASNEGA TRŽENJA
Mateja Žvižaj

Gorenjski Glas

Kranjski glas Št. 3/letnik II je priloga časopisa Gorenjski glas Št. 33, ki je izšla 30. aprila 2007.
Kranjski glas je priloga Gorenjskemu glasu in brezplačno poslan v vse gospodinjstva v Mestni občini Kranj. Izšel je v nakladi 35.000 izvodov. Tisk: Set, d. d., Ljubljana. Distribucija: Pošta Slovenije, d. o. o., Maribor.

GORENJSKI GLAS je registrirana blagovna in storitvena znamka pod Št. 977198 pri Uradu RS za intelektualno lastnino. Ustanoviteljica in izdajatelj: Gorenjski glas, d. o. o., Kranj / Direktorica: Marija Volčjak / Naslov: Zoisova 1, 4000 Kranj / Tel.: 04/201 42 00, fax: 04/201 42 13, e-pošta: info@g-glas.si; mali oglasi in osmrtnice: tel.: 04/201 42 47 (sprejem na avtomatskem odzivniku 24 ur dnevno); Letalne ure: vsak delovni dan od 7. do 15. ure / Gorenjski glas je poletnik, izhaja ob torkih in petkih, v nakladi 22.000 izvodov / Redne priloge: Moja Gorenjska, Letopis Gorenjska (prebrat letos) in devet lokalnih prilog / Tisk: SET, d. d., Ljubljana / Naročnina: tel.: 04/201 42 41 / Cena izvoda: 1,01 EUR/230 SIT, letna naročnina: 177,05 EUR/38.446,25 SIT, Cene v SIT so preračunane po tečaju zamenjave 1 EUR je 239, 640 SIT. Redni plačniki imajo 20 % popusta, pošteni 20% popusta, letni 25 % popusta; v ceni je vračunan DDV po stopnji 8,5 %; naročnina se opravlja od tekoče številke časopisa do pisnega preklica, ki velja od začetka naslednjega obračunskega obdobja / Oglasne storitve: po cenitvi; oglasno trženje: tel.: 04/201 42 48.

Aktualno

Na potezi so lastniki

Vse več je pobud, da naj bi porabo toplote v stanovanjih na Planini, ki se ogrevajo iz toplarne, obračunavali po dejanski porabi toplote in ne po kvadratnem metru stanovanja.

Suzana P. Kovačič

Kranj - Vse več je pobud, da naj bi porabo toplote v stanovanjih na Planini, ki se ogrevajo iz bližnje toplarne, obračunavali po dejanski porabi toplote in ne po kvadratnem metru stanovanja. Kakšne so možnosti za to, smo vprašali upravljavca toplarne, Domplan. **Andrej Krč**, vodja PE Energetika v Domplanu, je povedal: "Vsi, ki so kupili stanovanja ali poslovne objekte na Planini in se ogrevajo iz toplarne, so njeni solastniki. Teh je približno 4200. Skupne kotlovnice, toplotna omrežja in toplotne postaje so namreč skupni deli in naprave več večstanovanjskih stavb. S tem skupnim delom upravlja v imenu in za račun lastnikov upravnik večstanovanjskih stavb. Ko bo zbranih več kot polovica soglasij za spremembo obračunskega sistema, bomo kot upravljavec spremembo tudi izvedli. V toplotnih postajah na Planini smo v preteklih mesecih že vgradili kalorimetre, ki spremembo obračunskega sistema že omogočajo. Uvedba spremembe pa je praktično mogoča le ob začetku novega obračunskega obdobja, to je 1. julija tekočega ali prihodnjega leta."

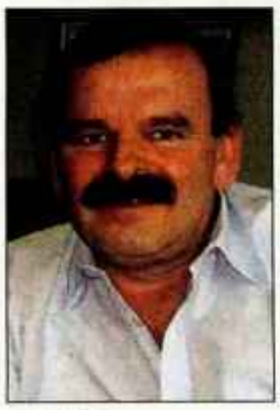

Andrej Krč | Foto: Suzana P. Kovačič

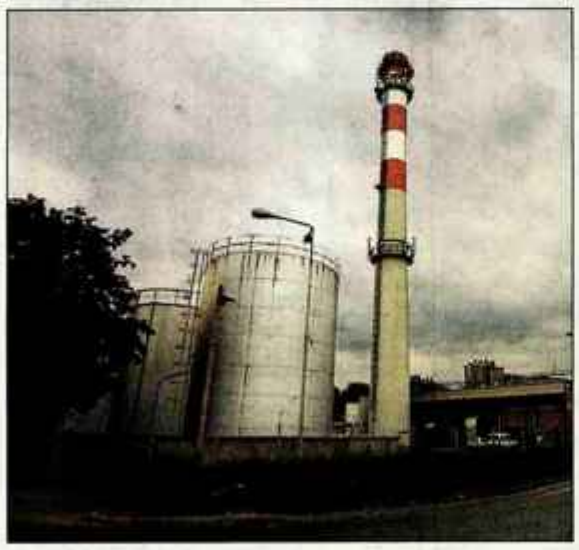

Toplarna Planina | Foto: Tina Dokl

Torej so na potezi lastniki, da odločijo, ali bodo prešli na nov način delitve stroškov ogrevanja. Krč je opozoril, da bo s prehodom na nov sistem prišlo do nekaterih problemov: "Cene so zdaj na kvadratni meter povsod enake. Ko bomo uvedli obračun po dejanski porabi toplote, bodo cene različne, ker so tudi objekti energetsko različno varčni."

Adecco
better work, better life
Adecco PE Kranj
Koroška 33, 4000 Kranj
TEL.: 04/20 10 530
GSM: 051/376 384
www.adecco.si

- Za naše naročnike - uspešna podjetja na Gorenjskem - **iščemo proizvodne delavce, kvalificirane delavce tehničnih profilov** in **vse s končano V.,VI., in VII. stopnjo str. izobrazbe, ki iščejo prvo zaposlitev ali nove izzive!**
- Delavcem za naše storitve **NE ZARAČUNAVAMO PROVIZIJE!**

Kranj

Pungert na pomlad še lepši

Dobre tri tedne v marcu in aprilu je bila podružnična cerkev sv. Boštjana, Sebastjana in Felicijana na Pungertu vsa "v odrih". "Obnove smo se lotili, ker je bila ta že nujno potrebna, odpadali so strešniki, na nekaterih mestih je zamakalo ," je povedal dekan kranjske dekanije, prelat Stanislav Zidar. Tako so v celoti obnovili streho in ostrešje prezbiterija, cerkev pa je tudi na novo prebarvana. V prezbiteriju je prišlo do nepredvidenih stroškov, saj je bilo potrebno konstrukcijo okrepiti z betonskimi ojačitvami. "Obnova je župnijo stala okrog 40 tisoč evrov, ki smo jih v celoti črpali iz denacionalizacijskega denarja," je še povedal Zidar. I. K.

Komunala Kranj

Občanom in okolju prijazen način zbiranja in odvoza kosovnih odpadkov iz gospodinjstev

V želji, da se čim bolj približamo potrebam občanov in naredimo zbiranje in odvoz kosovnih odpadkov čim prijaznejše, tudi za okolje, na območju Mestne občine Kranj z letošnjim letom uvajamo spremenjen način zbiranja in odvoza kosovnih odpadkov. S tem tudi ukinjamo dosedanje letne akcije zbiranja kosovnih odpadkov, ki so običajno potekale v mesecu maju in juniju.

Občani ste konec meseca marca že prejeli dve dopisnici, vsako za brezplačen odvoz odpadkov do količine enega kubičnega metra.
Dopisnici lahko izkoristite vsako posebej, dvakrat v letu, za odvoz enega kubičnega metra odpadkov, lahko pa tudi skupaj, enkrat na leto, za odvoz dveh kubičnih metrov odpadkov.
Torej, ko boste imeli kosovne odpadke, izpolnite dopisnico, in jo vrnite po pošti oz. na sedež podjetja. Poklicali vas bomo v roku treh tednov in skupaj se bomo dogovorili o točnem datumu odvoza odpadkov.
Kaj lahko odložimo kot kosovni odpadek, da po nepotrebnem ne onesnažujemo okolja?
Kosovni odpadki so v bistvu vsi večji odpadki, katerih zaradi njihove velikosti ne moremo in ne smemo odlagati v običajne zabojnike za mešane komunalne odpadke: kosi pohištva, sanitarna oprema, gospodinjska bela tehnika, hladilne naprave, vzmetnice, preproge, talne obloge, avdio in elektronska oprema, vrtna oprema, kolesa, smuči, deske,...
Nikakor pa ne smemo odložiti gradbenega materiala, odpadkov, ki vsebujejo azbest (salonitnih plošč in cevi), starih avtomobilskih karoserij, nevarnih odpadkov (akumulatorjev, kemikalij, barv, odpadnih olj,...) ter pnevmatik. Vse naštete odpadke pripeljemo v zbirne centre za ločeno zbiranje odpadkov.

Seveda lahko še vedno kosovne odpadke sami pripeljete v zbirne centre za ločeno zbiranje odpadkov. Na območju Mestne občine Kranj sta urejena dva zbirna centra.
Zbirni center Zarica in zbirni center pri odlagališču odpadkov Tenetiše od ponedeljka, 26. marca že obratujeta po poletnem času. Zbirni center Zarica (v Savski loki, pri Centralni čistilni napravi Kranj) sprejema odpadke od ponedeljka do petka: od 13. do 20. ure, ob sobotah od 8. do 13. ure. Zbirni center pri odlagališču odpadkov Tenetiše pa od ponedeljka do sobote od 7. do 20. ure.

Niso pa kosovni odpadki edini odpadki, ki jih lahko pripeljete v zbirne centre. Poleg kosovnih odpadkov pripeljete lahko vse ostale vrste odpadkov, saj ima v zbirnem centru vsak odpadek svoje mesto. Pripeljete lahko torej: papir, karton, kartonsko embalažo, steklo, stekleno embalažo, plastiko, plastično embalažo, kovino, odpadno folijo, stiropor, lesene odpadke, leseno embalažo, oblačila, tekstil, kuhinjske odpadke, vrtne odpadke, gradbeni material, izrabljene avtomobilske plašče, gumene odpadke, elektronske odpadke, odpadno belo tehniko, odpadne barvne kovine. Za vse odpadke velja, da jih brezplačno oddate do količine enega kubičnega metra.
Odpadke lahko pripeljete tudi iz poslovnih dejavnosti, vendar morate zanje plačati po veljavnem ceniku.

Nedvomno je novi način zbiranja in odvoza kosovnih odpadkov tako občanom, kot tudi okolju, prijaznejši. Vsako leto, čeprav so bile akcije vedno z razporedom časovno in lokacijsko omejene, so bili odpadki odloženi več kot mesec dni pred določenim terminom in so se odlagali tudi mesec dni po koncu akcije. Odpadki so bili odloženi tudi na mestih, ki niso bila predvidena za oddajo kosovnih odpadkov. Kar je pa bilo najbolj obremenjujoče za okolje, so bili pa odpadki, ki med kosovne odpadke nikakor ne sodijo, saj je potrebno z njimi previdno ravnati in jih odlagati ločeno: razni sodi napolnjeni z različnimi odpadnimi olji ter gradbeni odpadki, ki vsebujejo azbest, deli vozil ... na zbirnih mestih najdejo velike količine odpadnih gum, deli vozil, ...

Zahvaljujoč novemu načinu zbiranja in odvoza kosovnih odpadkov Kranj od sedaj naprej ne bo imel zgleda neurejenega mesta, kot ga je imel v času, ko je potekala akcija zbiranja kosovnih odpadkov.

Za vse informacije pokličite po telefonu 28 11 300, oziroma pišite na naslov Komunala Kranj, javno podjetje, d. o. o., Ulica Mirka Vadnova 1, 4000 Kranj ali na e-naslov: info@komunala-kranj.si.

Čisto je lepo.

KS Mavčiče

Povedali so ...

Suzana Delavec, vodja vrtca Mavčiče, s skupino Sončki: "Prednost našega vrtca je tudi v tem, da smo obdani z naravo, da imamo možnost sprehoda, da si gremo ogledat živali. Zelo smo povezani s krajani."

Bernarda Ivanuša, vodja trgovine Mercator v Mavčičah: "Vaščani so prijetni. V tej trgovini delam štiri leta, pripeljem se iz Kranja. V tem koncu sem tudi zasebno kar pogosto, saj obiščemo moževe starše, ki so doma v Prašah."

Milan Suhadolnik, slaščičarstvo Supeks: "Na Sorškem polju mi je povsem lepo in nikdar nisem razmišljal o selitvi. V bližini so ribiške brunarice, lovski dom, možnost sprehodov, kolesarjenja in planinarjenja. Cesta je pa slaba."

KOROŠEC
elektroinstalacije in telekomunikacije
BRANKO KOROŠEC s.p. - Breg ob Savi 27, 4211 Mavčiče
tel. 04/235 52 50, fax: 04/235 52 55, e-mail: korosec.branko@email.si

Avto-HELP
Avtoizpostava Avto-Help
Igor Zupanc s.p.
Meja II. 4211 Mavčiče
Fax: 04/ 250 55 15
Tel.: 04/ 250 13 02
041/ 731-843
E-mail: avto.help@siol.net

Mavčiče, vas Simona Jenka

"Tudi vaška gostilna ni več tako polna, kot je bila včasih," pravi Alojzij Ješe.

Valerija Čenčur

Mavčiče - Predsednik Krajevne skupnosti (KS) Mavčiče **Alojzij Ješe** pravi, da se, kljub temu da so majhna KS, spopadajo s kar nekaj problemi: "Ljudje se vedno bolj odtujujejo, čedalje manj smo sosedje in vedno manj se poznamo. Tudi vaška gostilna ni več tako polna, kot je bila včasih." Kljub temu se trudijo, da bi uredili javno razsvetljavo in kanalizacijo, popravili ceste ter zgradili kolesarske steze. "Večji problem predstavlja vrtec, ki bi ga radi prenovili, da bi mu dodali jasli, saj so otroci temelj krajevne skupnosti," je poudaril Alojzij Ješe. Imajo pa zelo lepo in obnovljeno petletko - podružnično šolo matične šole Orehek. Na področju kulture in športa so bolj šibki, zato upajo, da bodo v prihodnje prišli vsaj do nogometnega igrišča, za katerega že imajo predlog v prostorskih aktih. Imajo še idejo, da bi povezali levi in desni breg Save z mostom.

Alojz Ješe | Foto: Gorazd Kavčič

"Lani smo imeli likovno kolonijo, ki je bila posvečena Simonu Jenku. Organizirali smo tudi proslavo v njegovo čast, na kateri so nastopili pevski zbori in društva, ki nosijo njegovo ime," je še povedal; na tak način poskušajo nekaj več postoriti na kulturnem nivoju in s tem počastiti našega pesnika, ki je v mladih letih živel v Mavčičah. Njegovo hišo bi radi uredili, a imajo probleme glede lastništva.

"Na žalost nam bodo zaprli krajevni urad zaradi premajhne obiskanosti. Z Upravno enoto v Kranju sicer dobro sodelujemo, a država je pač takšnega mnenja," je potožil predsednik. Za zaključek je še povedal, da imajo tudi lovsko in ribiško družino, naslednje leto pa bo stoletnico praznovalo gasilsko društvo.

Krajevnemu uradu zaprli vrata

Suzana P. Kovačič

Mavčiče - Načelnico Upravne enote Kranj Olgo Jambrek smo vprašali, ali res načrtujejo ukinitev Krajevnega urada v Mavčičah. "Da, že lani smo razmišljali o tem. Zdaj analize nedvomno kažejo, da ta krajevni urad obišče bistveno premalo strank, tudi desetkrat manj kot ostale urade. Dejstvo je, da se ta krajevni urad ni prijel, zaradi bližine upravne enote stranke raje pridejo na sedež. Naša naloga je, da zagotovimo enakomerno in nemoteno delo, zadnje čase pa se nam srede na sedežu Upravne enote v Kranju zaradi navala ljudi dobesedno "podirajo". Zato ponovno tehtamo delovanje vseh krajevnih uradov, tudi ostali bodo morali biti pretežno odprti ob torkih oziroma četrtkih," je povedala Jambrekova.

Olga Jambrek | Foto: arhiv Gorenjski glas

Nedeljski 'fuzbal' je zakon

Tudi dež ni ovira, da ne bi brcali žoge. Vsako leto tudi tekma "stari proti mladim".

Suzana P. Kovačič

Mavčiče - Pod cerkvijo v Mavčičah so športno igrišče uredili leta 1957 za potrebe podružnične šole. Ker je ta prostor ob nedeljah sameval, so fantje iz Mavčič in okoliških vasi začeli igrati nogomet ob nedeljah dopoldne. "To sicer ni bilo igrišče pravih nogometnih dimenzij, ampak manjše. Nogomet se je tako prijel, da so ga mladi začeli igrati tudi med tednom, zato smo leta 1982 ustanovili Športno društvo Mavčiče in se kmalu vključili v Gorenjsko ligo," je povedal še danes aktivni nogometaš **Franci Rozman**. Potem je Športno društvo Mavčiče od KŽK Kranj najelo travnik na Meji. Uredili so igrišče in garderobe. "Poleg članov smo imeli tudi mladince in pionirje. Ker je bilo igrišče preveč oddaljeno od vasi, mladi nogometaši pa so morali na poti na trening prečkati prometno cesto, smo to igrišče sčasoma opustili. Tudi denarja ni bilo," je povedal Rozman. Izstopili so iz Gorenjske lige.

"Ostalo nam je nedeljsko druženje, začasno igramo na starem igrišču pod cerkvijo v Mavčičah, in tudi dež ni ovira, da se ne bi dobili. Na leto to pomeni tudi do 40 nedeljskih srečanj," je povedal Franci Rozman. Na krajevni praznik, šestega junija, vsako leto odigrajo tekmo "stari proti mladim".

Za podmladek se ne bojijo.

Jože Kepic, eden najbolj vztrajnih

Komentar

Damjan Bertoncelj, pomočnik komandirja Policijske postaje Kranj

Družinsko nasilje - stop

V današnjem prispevku vam bomo predstavili rešitev enega hujših problemov, tako marsikatere kranjske kot tudi slovenske družine. Družinsko nasilje se običajno, do popolne eskalacije, ko je morda prepozno, skriva za gluhimi zidovi. Takrat se zgodijo stvari, ki odmevajo v medijih, ob tem pa se pojavljajo vprašanja brez odgovorov. Tudi zgolj prijava ustreznemu organu, brez resne odločenosti družinskih članov (kršitelja in žrtve), da se nasilje preneha, žal, ponavadi krizo še poglobi. Kršitvam javnega reda in miru sledi denarna kazen, ki obremeni že tako težke socialne razmere in dogodki si sledijo v začaranem, navidez brezizhodnem krogu. Žrtve živijo človeka nevredno življenje, polno fizičnega in včasih še hujšega, psihičnega nasilja. Žrtve niso tipične, se jih ne da določiti po pravilu, lahko je otrok, sestra ali brat oziroma eden od zakoncev ... Dejavnik, ki družinsko nasilje spremlja zelo pogosto, je vsekakor alkohol.

Kljub vsemu slovenska zakonodaja pozna zelo učinkovit ukrep, ki praviloma preseka gordijski vozel navideznih brezizhodnih družinskih težav in sicer *policijski ukrep prepovedi približevanja*. Policisti Policijske postaje Kranj se ga poslužujemo, ko so izpolnjeni zakonsko predpisani pogoji. Vpleteni v času izvajanja prepovedi spoznajo okoliščine, ki problem pogosto rešijo. Kršitelji, zaradi šokantnega posega, v nekaterih primerih do 60 dni prepovedi približevanja osebi ali določenemu kraju, odpravijo vzroke. V redkih primerih prihaja do ločitev ponesrečenih zvez, kar pa je, vsaj za žrtev, vsekakor rešitev, saj se s tem izogne dolgotrajnemu trpinčenju. Da do tega ne bi prihajalo, ima kršitelj dovolj časa za razmislek.

Policijski ukrep prepovedi približevanja je določen v 39.a in 39.b členu Zakona o policiji. Njegov osnovni namen je zavarovati življenje, osebno varnost in svobodo pred nasiljem v ožjem, družinskem okolju, kar je razvidno iz vsebine prej navedenih členov:

Če je podan utemeljen sum, da je oseba storila kaznivo dejanje ali prekršek z elementi nasilja ali je bila zalotena pri takem kaznivem dejanju ali prekršku in obstajajo razlogi za sum, da bo ogrozila življenje, osebno varnost ali svobodo osebe, s katero je ali je bila v bližnjem razmerju, vključno z zunajzakonskim partnerjem, smejo policisti tej osebi odrediti prepoved približevanja določenemu kraju oziroma osebi, ki je kršitelj namerno ne sme prekoračiti. Ukrep policisti utemeljujejo na podlagi dotedanjega grdega ravnanja kršitelja, iz okoliščin, ki jih policisti neposredno zaznajo ob prihodu na kraj dogodka, zbranih obvestil od žrtev ali prič in podatkov centra za socialno delo. Kot kraj, kamor se kršitelj ne sme približati, se določi kraj, kjer oškodovanec stanuje, dela, se izobražuje, je v varstvu ali se vsakodnevno giblje. Prepoved približevanja določenemu kraju oziroma osebi zajema tudi prepoved nadlegovanja po komunikacijskih sredstvih, na kar se kršitelja posebej opozori.

Prepoved približevanja določenemu kraju oziroma osebi odredi policist na kraju tako, da kršitelju, na katerega se ukrep nanaša, izreče ustno odredbo. Temu sledi, najkasneje v šestih urah, še pisna odredba o odrejenem ukrepu. Poglavitni del ukrepa je določitev razdalje od kraja oziroma osebe, kateremu se kršitelj ne sme približati. Razdaljo določi policist v razponu od najmanj petdeset do največ dvesto metrov. Kršitelj, ki mu je izrečen ukrep prepovedi približevanja, mora kraj oziroma območje prepovedi takoj zapustiti, policistu pa izročiti ključe prebivališča, v katerem sicer živi skupaj z, v teh primerih, žrtvijo. Ob neupoštevanju odredbe je kršitelj nemudoma odstranjen, za kar poskrbijo policisti

Policija z odredbo izreče prepoved približevanja določenemu kraju oziroma osebi za 48 ur. Odredba je takoj poslana v presojo preiskovalnemu sodniku okrožnega sodišča. V primeru potrditve ukrepa prepovedi približevanja določenemu kraju oziroma osebi, lahko preiskovalni sodnik ukrep podaljša za čas do desetih dni.

Nadzor nad spoštovanjem prepovedi približevanja določenemu kraju oziroma osebi izvaja policija, ki kršitelja, ki je zaloten na območju prepovedi približevanja, takoj odstrani s tega območja oziroma ga pridrži, zoper njega pa poda kazensko ovadbo pristojnemu sodišču.

Kršitelja, ki ne spoštuje prepovedi približevanja, oziroma nadleguje žrtev preko komunikacijskih sredstev, se kaznuje za prekršek z globo najmanj 400 evrov.

Če obstajajo utemeljeni razlogi za sum, da bo kršitelj nadaljeval z ogrožanjem tudi po preteku desetih dni, za katere je bil izrečen ukrep prepovedi približevanja določenemu kraju oziroma osebi, lahko žrtev tri dni pred iztekom ukrepa, predlaga preiskovalnemu sodniku podaljšanje ukrepa do 60 dni.

Policisti Policijske postaje Kranj pri delu spoznavamo, da žrtve družinskega nasilja vedo premalo o možnostih, ki jih ureja Zakon o policiji. Zaradi stiske, ki jo žrtev doživlja, je odločitev zelo težka. Posebej, ko so v dogajanja vključeni tudi otroci. Tega se zavedamo in s tem tudi pomembnosti sodelovanja vseh, ki nas stiska našega občana poveže. Imamo jasen cilj, iskanje ustrezne rešitve za dostojno življenje nekoga, ki je tega potreben. Kdor je pri tem v dilemi, mu posredujemo jasno sporočilo. Lahko se zanesete na nas! Policisti Policijske postaje Kranj imamo bogate izkušnje, tudi z različnimi institucijami dobro sodelujemo, se dodatno izobražujemo, udeležujemo srečanj, okroglih miz ter podobnih usposabljanj na to temo.

Preko "vašega" časopisa apeliramo na ljudi, ne samo na žrtve, ki poznajo zadevne družine, katerih vsakdan je nasilje, naj jih seznanijo z vsebino tega prispevka. Policisti Policijske postaje Kranj pravimo: "DRUŽINSKO NASILJE - STOP", pridružite se še vi!

Policisti Policijske postaje Kranj pri delu spoznavamo, da žrtve družinskega nasilja vedo premalo o možnostih, ki jih ureja Zakon o policiji. Zaradi stiske, ki jo žrtev doživlja, je odločitev zelo težka. *Posebej, ko so v* dogajanja vključeni tudi otroci.

Optika Primc je z vami že od leta 1979.
Od leta 2005 z družinsko tradicijo nadaljuje Aleksander Primc, ki se izobražuje tudi za mojstra optike.

V Optiki Primc vam nudijo:
- korekcijska in zaščitna stekla
- sončna očala
- zaščitna in masažna očala
- športna očala z dioptrijo
- otroška korekcijska in sončna očala
- kontaktne in kozmetične leče in ves pribor za vzdrževanje in shranjevanje leč
- optični pripomočki (povečevalne lupe, vrvice, krpice, čistilni razpršilci, etuiji)
- izdelava očal na zdravniški recept in brez njega
- različna popravila - za njihove stranke brezplačno
- računalniška kontrola vida
- darilni boni.

V ponudbi imajo očala odličnih blagovnih znamk, kot so Jacques Lemans, Ray Ban, Mandarina Duck, Randolph, Zeiss, Alcom, Essilor, Rodenstock ...
Ob nakupu korekcijskih in sončnih očal nudijo
15-odstotni gotovinski popust.
Možnost dogovorov za ugodne študentske, skupinske in sindikalne popuste.

Delovni čas: od ponedeljka do petka od 8. do 12. ure in od 14. do 18. ure, ob sobotah zaprto. Vsak torek popoldan tudi v Zdravstvenem domu Tržič.

AKTUALNO
Kakovostna otroška sončna očala Chicco z etuijem in krpico za samo 16,65 evra!
Plavalna očala z dioptrijo, primerna tudi za slano vodo, samo 67,48 evra!

vidim jasno, zgledam krasno
Optika PRIMC
Since 1979
CESTA NA KLANEC 3a, 4000 KRANJ
TEL.: 04/2354570, www.optikaprimc.com

Vaše oči so vredne zlata

Zaščitite svoje oči pred močnim poletnim soncem s sončnimi očali iz Optike VAL, ki se nahaja pod Grajskim dvorom v Radovljici. Imajo bogato ponudbo sončnih očal vodilnih blagovnih znamk, kot so Gucci, Laura Biagotti, Hugo Boss, Esprit, Bolle ... Ne glede na cenovni razred, očala dobite tudi za 49 evrov (11.742,36 SIT), imajo prav vsa očala kakovostna stekla. Cene se predvsem razlikujejo glede na modni dizajn in blagovno znamko. Izbirate lahko tudi med sončnimi očali z dioptrijo.

V Optiki VAL imajo okulistično ordinacijo, v kateri vam naredijo zdravniški pregled oči po predhodnem naročilu, ob nakupu očal je pregled celo brezplačen. Odlikuje jih tudi hitra in kakovostna izdelava očal, ki jih izdajo na zdravniško naročilnico ali po pregledu drugega okulista.

Odprto imajo vsak dan od 9. do 12. ure in od 14. do 18. ure, ob sobotah pa je zaprto. Svetujejo vam, da svojim očem privoščite le najboljše, saj vam bodo oči za to hvaležne!

optika val

Kranjska cesta 2, Radovljica, pod hotelom Grajski dvor
tel. : 04/531 51 40
del. čas: pon.-pet. 9.-12. in 14.-18. ure
sobota, nedelja, prazniki zaprto

NOVA KOLEKCIJA SONČNIH OČAL

Društva

Ocvirki

Še ena trgovina manj v starem mestnem jedru Kranja. Parfumerija Limoni je zaprla vrata | Foto: Tina Dokl

Ljudje na Drulovki se pritožujejo, da Komunala Kranj premalokrat odvaža smeti. Posnetek: petek popoldne. | Foto: S. K.

Leto makedonske kulture v Kranju

Petnajst let Makedonskega kulturnega društva Sv. Metod in Ciril Kranj.

Valerija Čenčur

Kranj - Predsednik Makedonskega kulturnega društva Sv. Metod in Ciril iz Kranja **Ilija Dimitrievski** je povedal, da bodo ob 15-letnici društva poskušali s sredstvi, pridobljenimi od Ministrstva za kulturo, organizirati čim več razstav in dogodkov, povezanih z njihovo kulturo. "Februarja je že potekal projekt, imenovan Prešernovo oro Kranj 2007, v okviru katerega so se srečali literati iz Makedonije in Slovenije. Naslednji večji projekt je Likovna multilaterala, Kranj 2007. V Galeriji Makedonskega kulturnega društva bo pet razstav; Nejč Slapar jo je že imel, aprila je razstava Janeza Praprotnika, maja se bo predstavil Ljubo Kovačič. Konec maja se obeta tudi teden makedonske kulture v Kranju pod imenom 15. dnevi Sv. Cirila in Metoda. Projekt 9. Etnofolk, Kranj 2007, ki bo že deveto leto, pa bo zaradi okrnjenih sredstev prestavljen na jesen v upanju, da bomo do takrat z evropskim projektom (Etnična raznolikost združuje) pridobili nekaj več denarja za organiziranje prireditve," je povedal Dimitrievski.

Prešernovo oro Kranj 2007 | Foto: Gorazd Kavčič

Pod okriljem društva uspešno deluje folklorna skupina, ki ima na leto tudi do 30 nastopov. Na začetku letošnjega leta so nastopili na 49. mednarodnem folklornem festivalu v Castrovillariju v Italiji. "V prostorih društva smo uredili tudi Informacijski center - Naše sonce, ki je opremljen z računalniki in internetno povezavo, da lahko našo publikacijo Naše sonce, ki izide enkrat letno v tiskani obliki, zapišemo tudi v elektronski obliki. Lahko nas obiščete na www.vinica.org/mkd-kim. Upamo tudi na čimprejšnjo ureditev knjižnice v naših prostorih," je še povedal predsednik društva.

Kdo lahko čisti kranjske dimnike

V zadnji Kranjčanki je bilo v objavah Mestne občine Kranj napisano, da je Višje sodišče v Ljubljani odločilo, da je do podelitve koncesije s strani države v veljavi pogodba, ki sta jo že pred leti sklenila Mestna občina Kranj in Dimnikarstvo Dovrtel, d. o. o., s tem pa je občina podjetju Snedim dala odpoved začasne pogodbe. Je s tem konec dilem, kdo izvaja dimnikarsko službo na območju Mestne občine Kranj, smo vprašali Rudija Dovrtela, direktorja podjetja Dimnikarstvo Dovrtel, d. o. o., iz Kranja.

"Res smo sprejeli sodbo Višjega sodišča, ki je odločilo, da smo imeli in imamo veljavno koncesijsko pogodbo z Mestno občino Kranj. Sodba je postala pravnomočna na dan 21. februarja 2007, kar pomeni, da je izvršljiva. Nesporno to pomeni, da je izvajalec dimnikarskih storitev na območju Mestne občine do izteka pogodbe oziroma do podelitve koncesije s strani države naše podjetje. Formalno so stvari jasne, žal pa dejansko temu ni tako. Podjetje Snedim je prejelo odpoved začasne pogodbe, vendar brez odpovednega roka."

Lahko to bolj natančno razložite?

"Snedimu je bila dana odpoved brez odpovednega roka. V njihovi pogodbi v 15. členu pa piše: "Ta pogodba preneha veljati z odpovedjo ene izmed pogodbenih strank, odpovedni rok ne more biti krajši od 3 mesecev". Je komentar potreben? Očitno so se nekateri odgovorni delavci uprave Mestne občine odločili, da ostajajo še naprej lojalni bivšemu županu Mestne občine."

Zakaj uporabniki ne bi smeli imeti pravice izbire, kdo jim bo izvajal dimnikarske storitve?

"Tatjana Hudobivnik, v.d. direktorica občinske uprave je odgovorila na vprašanje svetnika Mestne občine Kranj Bojana Homana, ki ga je zanimalo, kateri pogodbenik je pravi: Snedim ali Dovrtel? Odgovor, ki je bil objavljen v Občinskih novicah dne 30. marca 2007, se je glasil, da ta trenutek velja, da imata veljavno pogodbo tako dimnikarsko podjetje Dovrtel, kot dimnikarsko podjetje Snedim. In kako dolgo bo "ta trenutek" trajal? Kot sem že povedal, odgovor tiči v odpovedi pogodbe Mestne občine družbi Snedim, ki ga je pripravil gospod Marko Hočevar, vodja oddelka za gospodarske javne službe, kjer ni naveden odpovedni rok. Strinjam se, da bi uporabniki morali imeti pravico izbire izvajalca dimnikarskih storitev. Vendar ne tako, da se krši veljavne predpise. Tako državna Uredba, ki ureja dimnikarsko službo, kot odlok Mestne občine sta nedvoumna. Ne dopuščata dveh izvajalcev na enem dimnikarskem območju.

Mestna občina Kranj, natančneje, bivši župan Mestne občine, je sklenil koncesijsko pogodbo z družbo Snedim brez javnega razpisa. Res je bil objavljen nov javni razpis, vendar ga je Mestna občina Kranj sama tudi razveljavila. Ponovnega objave razpisa pa ni bilo!"

Kdo lahko potem čisti kranjske dimnike?

"Kot sem že dejal, za naše podjetje so zadeve jasne. Edini izvajalec dimnikarskih storitev na območju Mestne občine Kranj je naše podjetje. A kaj nam pomagajo odločitve sodne veje oblasti, če pa izvršna veja oblasti, v tem primeru odgovorni posamezniki občine, odločitev niso pripravljeni spoštovati. Očitno so se nekateri odločili, da zgodba še ni dokončana. Kaj pa o vsem tem menijo uporabniki storitev, je pa že druga zgodba."

Kakšno je vaše mnenje o stanju dimnikarske službe?

"Dimnikarska služba je s prehodom v državno pristojnost na prepihu. In prav je tako. Naj se tranzicija zgodi tudi pri nas. Tembolj zato, ker smo izvajalci prisilnih predpisov. Težko je opravljati nekaj, v kar tudi sam nisi prepričan, da je še sprejemljivo. Posebej je potrebno izpostaviti nekatere roke čiščenja, tako v stanovanjskih, kot nestanovanjskih stavbah. V stanovanjskih stavbah so predpisani štirje obhodi v kurilni sezoni za naprave, ki uporabljajo trdna goriva. V večstanovanjskih stavbah je predpisan vsakoletni pregled in po potrebi čiščenje vseh zračnikov in dimnikov izven uporabe.

V pripravi je tudi sprememba veljavnega cenika. Sprejet naj bi bil, vsaj upam tako, vsaj do začetka nove kurilne sezone. S spremembo naj bi vsebina cenika postala razumljiva tako za nas, kot za uporabnike in nadzorne službe. Nesorazmerja med posameznimi cenami naj bi bila odpravljena.

Verjemite, da je delati v takih pogojih težko in za to smo mi prvi, ki podpiramo pritožbe z argumenti in na pravi naslov, kajti le to je garant, da bo do sprememb tudi res prišlo."

Dimnikarstvo Dovrtel d. o. o., Komisija cesta 45, Kranj

PRIHAJA TEDEN MLADIH

Toplo sonce nas je že dodobra ogrelo, v starem mestnem jedru na terasah uživamo ob vonju dobre kave in naše razpoloženje je primerno spomladansko. Sedaj je le še čas za uradno otvoritev festivalskega dogajanja. V Kranju za to vsako leto poskrbi največji mladinski festival v Sloveniji, Teden mladih. Letos bodo že trinajsto leto zapored ulice zaživele v mladostnem vrvežu. Pred nekaj leti je kranjska glasbena skupina Stratus prepevala v še danes dobro znani himni Tedna mladih naslednje besede:

Ko večer se spusti in cel Kranj zaživi,
množica me objame, svet se spet zavrti.
Ja včasih me prime, da si vzamem čas za mladost,
Teden mladih zbudi me,
da spet skačem tam, kjer je most.
Res včasih me prime, da si vzamem čas za mladost,
Teden mladih zbudi me, pa spet skačem tam, kjer je most.

Letos si čas za mladost vzemite med **11. in 19. majem**. Srečanje mladosti, kreativnosti, znanja, literature, športa, ustvarjalnosti, otroškega smeha, gledališča, plesa, glasbe, filma, družabnih iger, rekreacije, izobraževanja in humorja. Tega res ne smete zamuditi. Organizator Art center, zavod za kulturo mladih, in soorganizator Klub študentov Kranj vam ponovno pripravljata devet pestrih dni na ulicah starega mestnega jedra. Na 23-ih različnih lokacijah v Kranju, več kot 100 različnih dogodkov. Za tiste z ravno pravo EMŠO in tiste, ki v srcu še vedno čutite mladostno razigranost in večno radovednost. Samo za vas v devetih dneh novega, nekaj že videnega, nekaj nenavadnega in predvsem veliko zabavnega. Koncerti, delavnice, šport, predavanja, otroški program, plesne in gledališke predstave, razstave ...

Na kranjskih ulicah le hitro poiščite programsko knjižico letošnjega Tedna mladih, ki naj vas v maju spremlja na vsakem koraku. Tisti najbolj pozabljivi pa si že danes v opomnike svojih mobilnih telefonov zabeležite naslednje dogodke.

OTVORITEV TEDNA MLADIH: petek, 11. maj, ob 16:30 na Glavnem trgu

Letošnji Teden mladih bo med kranjsko mladino znova prikorakal v velikem slogu. Glavni trg v starem mestnem jedru bo postal prava cirkuška arena. Na štirih Fuldinih trampolinih boste lahko preizkusili svoje akrobatske sposobnosti, spremljali vas bodo žonglerji, oldtajmerji, dobra glasba in še marsikaj. Za uverturo v pestro koncertno dogajanje bodo na Gradu Khislstein ob 21. uri poskrbeli domači **Stratus** in hrvaška rockerska atrakcija, kontroverzni Rečani **Let3**. Za njimi bodo oder zatresli še ukrajinski zvezdniki **Haydamaky**, ki bodo z nastopom na Tednu mladih obeležili edini slo-

venski nastop v okviru letošnje evropske turneje. Etno-punk atrakcija se lahko pohvali, da se je marca 2006 njihov album Ukraine Calling uvrstil na sedmo mesto lestvice World Music Charts Europe.

DNEVNO DOGAJANJE NA GLAVNEM TRGU in POŠTNI ULICI

Teden mladih ni le ZA mlade, ampak je predvsem ZARADI mladih. Tudi letos je organizator k sodelovanju in oblikovanju letošnjega programa povabili mladostnike. Dnevno prizorišče Tedna mladih bo tako vsak delovni dan od 15. ure dalje namenjen osnovnim in srednjim šolam, da predstavijo svojo ustvarjalnost na odru Tedna mladih. Predstavili se vam bodo mladi ustvarjalci iz OŠ Simon Jenko, OŠ Staneta Žagarja, OŠ Davorina Jenka, OŠ Šenčur, OŠ Franceta Prešerna, OŠ Orehek, OŠ Matije Čopa, OŠ Stražišče, OŠ Predoslje, OŠ Matija Valjavec, OŠ Jakoba Aljaža, OŠ Naklo, Srednje biotehnične šole, Gimnazije Kranj in Ekonomske šole Kranj.

Dnevno prizorišče bo postreglo tudi s tekmo v improvizaciji, ki bo na koncu ponudila najboljšega improvizatorja, maestra Tedna mladih. Predstavila se bodo številna društva, tradicionalno bo nekaj popoldnevov namenjenih plesu in uličnem gledališču ter seveda športu.

ŠPORT ZA VSE IN EKSTREMIZEM NA TEDNU MLADIH

Za vse tiste, ki življenje preživljate v gibanju, Teden mladih pripravlja številne športne aktivnosti: turnir v badmintonu, footbag (bolje znan kot bunkabrc), rolanje, namizni hokej, mini rokomet, turnir trojk v košarki, streetball, vožnja s skuterji, ročni nogomet, turnir v nogometu, vsakodnevna joga na zelenici na Pungertu itd. Ne smete zamuditi niti Noči silakov. Silaki Tedna mladih bodo tekmovali v naslednjih disciplinah: vleka tovornjaka, dvigovanje uteži, prenašanje bremena, dvigovanje betonskih krogel, obračanje gume in dvig avtomobila. Tu je še Državno prvenstvo v balvanskem plezanju, ki se je prav tako vključilo v teden mladosti.

Za ekstremiste pa: sedem gorskih vrhov, smuči in adrenalin. Brez varovanj in brez pomagal. Smučarski projekt **Dava Kamičarja** je v filmsko zgodbo ujel režiser **Boštjan Virc** in ustvaril reportažo o prvem popolnem smučanju z najvišjih vrhov vseh sedmih celin, vključujoč prvenstveni spust

z Mt. Everesta. Portret slovenskega alpinista in smučarja se prepleta s spoznavanjem najvišjih svetovnih gora, razkrivanjem uspešnega razreševanja smučarskih problemov v gorah in vprašanjem človeških meja. Film in predavanje Dava Kamičarja za vse navdušence ekstremizma na Tedenu mladih v torek, 15. maja, ob 19:00 v dvorani Kina Center.

CARNIOLA PRED CARNIOLO: sobota, 12. maj, ob 21:00 na Pungertu

Tednu mladih bo že peto leto zapored sledil mednarodni multikulturni Festival Carniola s številnimi koncerti klasične, etno, jazz in druge glasbe, gledališkimi predstavami, uličnim gledališčem ter svetovnimi zvezdami mednarodnih glasbenih odrov, ki so si vzele čas za kranjski festival. Predstavitvi programa Festivala Carniola 2007 (video projekcija, dobra glasba in še kaj) bo sledil koncert skupine Same babe. Uradno se Festival Carniola prične **16. junija s premiero glasbeno plesnega projekta skupine Katalena in baletnikov SNG Maribor pod vodstvom Edwada Cluga in Valentine Turcu.**

ZAKLJUČEK ŠTUDENTSKIH VEČEROV – ČETRTKANJE NA TEDNU MLADIH: četrtek, 17. maj, ob 21:00 v dvorani Primskovo

Vsak četrtek v študijskem letu 2006/07 je Klub študentov Kranj v baru Manana pripravil pravi študentski žur z zabavno tematiko. Manana se je ob četrtkih spremenila v bar na plaži, gorsko kočo, r'n'b klub, rock cafe ... Za zaključek prijetnih študentskih druženj bo zadnje Četrtkanje potekalo v dvorani Primskovo. Zabavni program, ki ga že vrsto let pripravljajo kranjski študenti, po popestril vrhunec večera: koncert **Tinkare Kovač** in udarnega dvojca **Da Phenomena**.

TRADICIONALNI RAZSTUR PARTY: sobota, 19. maj, od 12:00 dalje za Globusom

Urbani skejterski dogodek, Razstur party, je tradicionalna prireditev Tedna mladih. Na improviziranem poligonu v samem centru mesta bodo vešči skejterji že v dopoldanskih urah zapirali dih številnim zabave željnim gledalcem z atraktivnimi vragolijami. Zadnje atome moči bodo skejterji sprostili z obveznim zbijanjem avtomobila, ki bo opravičilo naziv prireditve in zaokrožilo že

osmi skejterski praznik. Nevarna doza adrenalina, neponovljiva zabava in nori razstur v Kranju!

ZAKLJUČEK TEDNA MLADIH: sobota, 19. maj, ob 21:00 na Gradu Khislstein

Tokrat je zaključni koncert Tedna mladih namenjen vsem ljubiteljem hip-hopa. Na Gradu Khislstein se bo predstavil Martin Klepec, bolj znan kot kranjski raper **Emka**, ki je pred kratkim izdal svoj prvenec En povedat more EP. Za njim bodo kranjsko občinstvo predramili gostje iz Hrvaške: mlada diva hrvaške trip-hip-hop scene

Diyala in odštekani raperski kolektiv **The Beat Fleet.** Ljubitelji hip-hop kulture zagotovo ne boste razočarani.

DELAVNICE IN TEČAJI NA TEDNU MLADIH

V času Tedna mladih bodo potekale številne delavnice in tečaji. Udeležili se boste lahko likovne, kuharske, enološke in DJ delavnice, delavnic E-izobraževanja, on-line trgovanja in dostopanaja do trgov, tečajev kolumbijske salse, klasične masaže in plastičnega maketarstva ter usposabljanja za voditelja čolna.

To je le nekaj vsebin iz letošnjega pestrega programa. Kot vedno se nam obeta tudi veliko after partyjev, vse ljubitelje alternative pa v AKD Izbruh čakajo prave poslastice med drugim lahko pričakujete koncert skupine Moveknowledgement). Pred rock cafejem Downtown bo na Festivalu neuveljavljenih skupin vaše uho ponovno zaznalo nekaj novega. Študenti in dijaki boste na svoj račun prišli tudi na tradicionalnem Domskem pikniku z Adijem Smolarjem in skupino Šank Rock. Zamuditi ne smete niti koncerta mladih kantavtorjev z gostom Markom Brecljem in izštekane kranjske skupine The Tide.

In še tisto najpomembnejše - spletna stran Tedna mladih: **www.ksk.si/tm**. Že danes jo dodajte med priljubljene!

INFO TOČKA

V času Tedna mladih na Info točki Kluba študentov Kranj (Glavni trg 20):
ob delavnikih (11. maja in od 14. do 18. maja) od 11. do 20. ure; ob sobotah (12. in 19. maja) od 9. do 13. ure.

Prijave na športna tekmovanja in delavnice
Na športna tekmovanja in delavnice se lahko prijavite na Info točki TM (razen na Bolanje po ulicah Kranja z Radiem Kranj – prijave na: radiokranj@radio-kranj.si) Na športna tekmovanja se lahko do zapolnitve mest prijavite tudi na startnih mestih tekmovanj.

Vstopnice
Vstopnice za koncerte na Gradu Khislstein
predprodaja: Info točka TM - člani KŠK 3 € (719 SIT), ostali 4 € (959 SIT) ter prodajna mesta Eventima po Sloveniji ali prek www.eventim.si - 4 € (959 SIT);
uro pred koncertom na stojnici pred Gradom Khislstein - 5 € (1.198 SIT).

Vstopnice za predavanje in film Dava Kamičarja v Kinu Center: predprodaja: Info točka TM - 3 € (719 SIT);
uro pred začetkom na blagajni Kina Center - 3 € (719 SIT)

Vstopnice za Četrtkanje v Dvorani Primskovo:
predprodaja: Info točka TM - člani KŠK 3 € (719 SIT), ostali 5 € (959 SIT);
uro pred koncertom na vhodu v Dvorano Primskovo - 5 € (959 SIT).
Vstop je dovoljen samo polnoletnim osebam.

Vstopnice za B&B Show 2 v Kinu Center (18. 5.) predprodaja: Info točka TM – 7 € (1.677 SIT);
uro pred začetkom na blagajni Kina Center - 7 € (1.677 SIT).

OSTALE PRIREDITVE V OKVIRU TEDNA MLADIH 07 SO BREZPLAČNE.

organizator:
www.artcenter.si

soorganizator:
KLUB ŠTUDENTOV KRANJ

glavni pokrovitelj:
agencija servis
ŠTUDENTSKI SERVIS

internetni medijski pokrovitelj
Najdi.si

VZAJEMNA
Jaz zate, ti zame.
www.vzajemna.si

Union · FULDA · Gorenjski Glas · RADIO GORENC · Sava · NLB · KLIPING

Art center, Glavni trg 20, Kranj

Fotoreportaža

Ministra za obrambo Karla Erjavca sta na Sv. Jošta spremljala varnostnika Tadeja Pajk (za objektivom) in Vojko Frank. "Dvakrat do trikrat na teden sem tukaj," je povedal minister.

Od garačev do žurerjev

Utrinki s Sv. Jošta nad Kranjem na sončno aprilsko soboto

Suzana P. Kovačič

Zelo priljubljena planinska pot na Sv. Jošta je Sodarjeva pot ali bolj pravilno, smer na Sodarjevo smrt. "Stari ljudje so govorili, da je bil Sodar eden redkih, ki je redno zahajal na Jošta. Včasih se namreč ni tako veliko hodilo po hribih, kot se danes. Najprej je šel po nekdanji vozni poti čez Pševsko polje, ko pa se je zagrizel v strmino, je vedno zavzdihnil in rekel: 'Oh, tale pot bo pa moja smrt.' To se sicer ni zgodilo, ime se je pa obdržalo do danes," je povedal **Matevž Oman**, Strašan in eden izmed ustanoviteljev Prijateljev Jošta. Povedal je še: "Tako sem slišal in tako sem tudi zapisal v knjigi Gremo na Jošta. Če pa kdo kaj več ve o tem, naj se pa oglasi."

V letu 2006 je več kot 60 pohodov doseglo 82 Joštarjev, 9 pohodnikov je doseglo več kot 300 pohodov. Slavko Jankovič (317), Janko Lončar (312), Vojo Mitrovič (312), Angelca Rant (311), Stane Godler (308), Stane Jerič (307), Rudi Burgar (306), Janez Pegam (302), Peter Josevski (301). V knjigi Prijatelji Jošta je bilo 10 667 vpisov.

Foto: Tina Dokl

Darja Ziherl v družbi štiriletnega sina Luka, doma iz Sr. Bitenj. "Prišla sva po Sodarjevi poti, Luka je ves čas pridno hodil. Na Joštu sem večkrat, tudi pozimi. Je prednost bližine, dostopnosti, ravno prav hoje," je povedala Darja Ziherl.

Del družbe, ki je imela v taborniški koči Rodu Zeleni Jošt rojstno dnevno zabavo. "Punce še pospravljajo," so povedali fantje, večinoma Kranjčani. Od leve: Domen Škofic, Iztok Bajželj, Klemen Stanonik, Andrej Hafner, Simon Oblak, Anže Papler in Grega Rogelj.

Na Joštu smo srečali tudi člane Društev diabetikov Kranj, Škofja Loka, Tržič, Jesenice in Domžale. Približno 35 jih je prišlo. "Naši pohodi so tradicija, tokrat smo bili organizatorji Kranjčani," je povedal Ivan Benegalija.

Neža Mravlje: "Tečem sicer za rekreacijo, tokrat pa moram tudi malce trenirati, saj se pripravljam na mali maraton (21 kilometrov) v Beogradu. Tečem od doma v Stražišču do Križne gore. Prometa ni veliko, od Čepulj naprej je pa sploh super. Pogosto grem tudi peš na Sv. Jošta ali na Špičasti hrib."

Jani Pivk so delali družbo hči Lea, sin Jan in družinska kužka Tisa: "Smo Kranjčani, Jošt pa je najbližja rekreacija. Avto smo pustili v Pševem. To je odličen čas za druženje in klepet. Ne moti me, če hodi na Jošta veliko ljudi, saj je za vse dovolj prostora," je povedala Jana Pivk.

Predrag Đukić (desno) iz Kranja: "Sem čustveno navezan na Jošt; je edini hrib blizu Kranja, da te malo utrudi. V pol ure sem gor." Brane Bajželj iz Stražišča: "Skoraj vsak dan sem na Joštu, tudi pozimi. Iz Stražišča grem kar peš. Semkaj zahajam že od malih nog."

Družina Kostanjevec Zorec iz Kranja se je ravno pripravljala na vzpon po Sodarjevi poti. Mamica Maja, očka Miha, štiriletna Taja, osemletni Jan in desetmesečna Maša (še v nahrbtniku). "Na Joštu je lepo, razgibamo se, poti so urejene, v Domu na Joštu je prijazno osebje," je povedal očka Miha. Ja, ko si enkrat gor, je res prima!

Irma Zupan iz Prebačevega s petletnim vnukom Denisom Mikičem iz Strahinja. Denis je z babi večkrat na Joštu. "Od spodaj sva šla peš, čisto sam sem hodil. Sem že dovolj velik," je povedal Denis in dodal, da je zdaj še v vrtcu, jeseni gre pa že v šolo. "Z babi prideva na Jošta na palačinke, namazane z evrokremom."

Najemnica gostilne na Sv. Joštu Mateja Fojkar Antolič (desno): "Vsak dan imamo hrano na žlico, konec tedna imamo kosila, celo pica se dobi. Pečemo tudi sladice (gibanica, jabolčni zavitek ...). Študentka Urša Pintar: "Pomagam med vikendom pri postrežbi, sicer sem študentka Visoke poslovne šole."

Parki in vrtovi

Sedemsto kilogramov bi padlo na tla

Vsako drevo v urbanem okolju je dragoceno, zato nas je zanimalo, zakaj so pred kratkim posekali vrbo na Nazorjevi.

Suzana P. Kovačič

Kranj - Podjetje Flora iz Kranja ima koncesijo z Mestno občino Kranj za vzdrževanje javnih zelenih površin na območju od Šorlijevega naselja do Drulovke in od Zlatega polja do Planine. "Pod vzdrževanje sodijo košnja, urejanje parkov, zasajevanje dreves in grmovnic, strokovno obrezovanje in odstranitve drevja na podlagi ogledov na terenu," je povedala **Mendi Kokot** iz Službe za odnose z javnostmi na kranjski občini. Flora ima koncesijo do leta 2011, izbrali pa so jih na podlagi javnega razpisa v lanskem letu.

Vsaka zelena površina in drevo v urbanem okolju je dragocenost, zato nas je zanimalo, zakaj so pred kratkim posekali vrbo na križišču Bleiweisove ceste in Nazorjeve ulice v Kranju. "Strokovna služba je že pozimi ugotovila, da se je odlomila debela veja, težka okoli sedemsto kilogramov, in s tem spravila drevo v neravnovesje. Drevo bi se lahko podrlo in ogrozilo javno varnost. Drevo je bilo tudi trhlo, kar se je pokazalo pri odstranitvi," je še povedala Kokotova. Za informacijo: pritožbe na neurejenost javnih površin rešuje Oddelek za gospodarske javne službe na občini.

Park pred Kinom Center | Foto: Tina Dokl

Posekana vrba | Foto: Tina Dokl

Vse za spomladansko delo na polju in vrtu

Pomlad in delo že vabita, prav tako pa tudi Slogina široka ponudba izdelkov za opravila na vrtu, polju in v gospodinjstvu.

Kmetijsko-vrtnarski program:
- vsiki gnojnic in trajnic, semena in gnojila
- okrasne čebulnice, čebulček
- semenska koruza ZP Hibridi
- semenski krompir, kiličar
- substrati, zemlja za sajenje, presajanje
- lončnice, okrasni lonci, okenske in balkonske rastline
- vrtno orodje, kosilnice, zalivalni program
- Bjelančevina - sredstva za varstvo rastlin in strokovno svetovanje
- krmila, žita - pšenica, ječmen, koruza
- hrana in oprema za male živali
- AKCIJA: zemlja, tekoča gnojila, semena trav

Tehnični program:
- kosilnice, obračalniki, zgrabljalniki Kuhn
- traktorske priključke in trosilci Tehno-troj
- program traktorskih priključkov Sip
- motorne žage in ostali program Stihl
- kardani Walterscheid
- mreže in 5-plastne folije Silatis za povijanje hal
- olja in maziva
- rezervni deli
- AKCIJA: traktorji in kosilnice John Deere

V SLOGI JE MOČ!

SLOGA

KVC Sloga vrt KRANJ
tel.: (04) 2014 960
odprto: 8h - 19h, sobota 8h - 15h

KVC NAKLO
tel.: (04) 5951 940
odprto: 8h - 19h, sobota 8h - 15h

KTC ŠENČUR
Šenčur, tel.: (04) 2519 772
odprto: 7h - 19h, sobota 7h - 13h

Žalostni dan za vrtičkarje na Planini jug

Ivanka Balas: "Na jesen življenja je za nekoga vrtiček edino, kar ima, saj v bloku nimaš kaj početi. Veliko si na zraku, pa še druščina je. Pridelujem zelenjavo, tudi jagode in maline, edino čebula mi ne uspeva.

Vrtičke na Planini - jug nam bodo vzeli. Prejšnji kranjski župan Mohor Bogataj nam je obljubljal, da nam bodo našli nadomestno lokacijo, za sedanjega župana Damijana Perneta pa ne vemo, ali bo temu prisluhnil."

Majda Avsenik: "Vrtiček na območju Planine - jug obdelujem dobrih dvajset let. Zraste mi prav vse in lahko vam povem, da živim za ta vrt. Za letos smo že dobili navodilo, da ne smemo več saditi, ker bodo na tem mestu gradili. Verjetno drugje ne bom iskala lokacije, ker je vse predaleč od mojega doma. Tukaj je bilo super!"

Ostoja Lardalić: "Deset let imam na tej lokaciji vrtiček, ob katerem sem postavil majhno utico. V bloku je dolgčas, tukaj si pa zunaj in nenazadnje so od vrta tudi koristi. Smo prijetna družčina, včasih tudi kaj spečemo na žaru. Zdaj tega ne bo več, iskal sem sicer drugo lokacijo, pa jo je težko dobiti. Sestro imam v Wuppertalu, kjer imajo zelo lepo urejene vrtičke, vse utice so enake, napeljali so jim tudi vodo."

Študentska

Kratke novice

Zaključno četrtkanje

Še ena sezona študentskih tematskih zabav Četrtkanj je za nami. Skoraj! Čaka nas samo še **zaključek Četrtkanj**, ki bo **17. maja 2007 v dvorani Primskovo v Kranju**. Vsakotedenska Četrtkanja bo na Tednu mladih zaokrožila velika zabava z nastopom ene najbolj znanih in uspešnih glasbenic v našem prostoru, **Tinkaro Kovač** ter priljubljenega in udarnega dua **Da Phenomena**. Program bodo spremljali DJ-i, kot ponavadi pa vas čakajo tudi presenečenja. Vstop je dovoljen le polnoletnim, vstopnice pa priporočamo, da si zagotovite že v predprodaji na Info točki Kluba študentov Kranj, študenti in člani KŠK pa tudi po ugodnejši ceni. Zabava se bo začela ob 21. uri. Za več informacij obiščite spletno stran www.ksk.si/cetrtkanje. K. B.

Zaključno Četrtkanje / Foto: Anže Malej

Zaključek glasbenih tematskih večerov

Klub študentov Kranj v sodelovanju z Novim klubom ljubiteljev glasbe letos že četrto sezono zapored prireja **Glasbene tematske večere v Rock baru - Down Town**. Tudi letos so spet naredili korak naprej z novimi, odbitimi idejami in temami, še vedno pa ostajajo v rockerskih barvah. Z izbrano glasbo, projekcijami in vsem drugim so vas zabavali vsako drugo soboto.

Še zadnjič v tej sezoni se boste lahko na glasbenem tematskem večeru zabavali na Tednu mladih, in sicer v soboto, 12. maja. Čaka nas zanimiv večer s koncertom vedno bolj prepoznavne in vedno dobre skupine **Lady's First** ter s tradicionalnimi **karaokami** in **improshowom**. Ogledali si boste lahko tudi razstavo inovativnih plakatov, ki sta jih celo leto za vsak glasbeni tematski večer ustvarjali **Tina Pavlin** in **Kaja Urh**. Zaključek glasbenih tematskih večerov v Down Townu se bo začel ob 20. uri, vstopnine pa kot ponavadi ni. K. B.

Festivali v mesecu maju

Poleg **Tedna mladih** v Kranju se bosta zgodili še dve odmevni prireditvi, **Cvičkarija** in **Škisova tržnica**. Festival Cvičkarija je namenjen predstavljanju in promoviranju etnoloških in enoloških značilnosti Dolenjske, ki jih boste lahko spoznali v prvem delu festivala. Drugi del bo namenjen koncertom slovenske avtorske glasbe. Festival se bo odvijal na štirih lokacijah, in sicer 25. aprila v Ljubljani, 8. maja v Izoli, 12. maja v Novem mestu in 23. maja v Mariboru.

Na telovadišču Ilirija bo 9. maja letos že deseta Škisova tržnica, kjer se bodo na enem mestu zbali vsi slovenski študentski klubi, ki bodo tako kot že prejšnja leta predstavljali kulinarične in etnološko-kulturne značilnosti kraja, od koder prihajajo. Poskrbljeno bo tudi za športno-animacijski-zabavni program za obiskovalce in pa za večerno zabavo z znanimi slovenskimi glasbeniki in DJ-i, ki bodo poskrbeli, da bomo pozabili na vsakdanje študijske skrbi. K. B.

KŠK UGODNOSTI WWW.KSK.SI

KOLOSEJ
KINO KARTA
3,50 EUR / 838,74 SIT

METROPOOL
BILJARD
ena ura igre do 17.00 2,30 EUR / 551,17 SIT
ena ura igre po 17.00 4,90 EUR / 1.174,24 SIT

AVTOŠOLA EKSPERT
3 EUR cenejša ura vožnje z brezplačnim kuponom KŠK ugodnost. Kupone dobite na info točki KŠK, glavni trg 20, 4000 Kranj. Število kuponov je omejeno (6 na teden).

KŠK
FOTOKOPIRANJE
A4 ena stran 0,03 EUR / 7,19 SIT
A4 obojestransko 0,05 EUR / 11,98 SIT
vezava 0,50 EUR / 119,82 SIT

nudimo vam tudi ugodnosti iz ponudbe:

Z energijo do uspeha

Klub študentov Kranj bo mesec maj posvetil sociali in zdravstvu. Krvodajalska akcija bo 10. maja.

Tina Pestotnik

Klub študentov Kranj bo znova popestril spomladanske dneve. Resor za socialo in zdravstvo pripravlja nov projekt imenovan **Mesec maj - mesec sociale in zdravstva**. Darja Kavaš, Marcela Mazi in Gašper Tomšič bodo pod vodstvom Monike Zaplotnik in Tine Pestotnik pripravili pester program, ki bo pritegnil zlasti dijake in študente k obisku številnih **delavnic in stojnic**, katerih namen je, da občane seznanijo s tem, kako pomembno je zdravje in skrb zanj, ter jih informirajo o zavodih, ki delujejo v Kranju in njegovi okolici. Pripravljajo tudi brošuro, v kateri bodo povzeti programi delavnic, podatki o kranjskih zavodih, ki bodo sodelovali z njimi ter nekaj o študentski prehrani, zdravi prehrani, masaži ter kako s pravo prehrano dobiti energijo in ostati vitalen. Nekaj vrstic pa bo namenjeno tudi dandanes perečemu problemu - brezposelnosti in kako napisati prijavo na delovno mesto.

Vsak torek, z izjemo 1. maja, bodo na Maistrovem trgu stojnice, na katerih se bodo predstavili številni zavodi, med njimi Center za socialno delo, Zavod za zaposlovanje, Društvo slepih in slabovidnih ter zavod Korak, kjer bodo predstavniki zavodov delili informacije, iskali prostovoljce ter mimoidoče povabili, da prisluhnejo tistim, ki v današnji družbi predstavljajo manjšino.

Delavnica klasične masaže in varstvo za otroke

Ob četrtkih, z izjemo 3. maja, bodo v prostorih Gimnazije Kranj organizirali **delavnico klasične masaže**. Pripravlja se delavnica **S prehrano do energije** in z **energijo do uspeha**, na kateri bo Manica Jenko, energijska terapevtka, delila svoje znanje in izkušnje s sodobno tehniko izboljšanja energije in vas seznanila s tem, kako ostati vitalen in zdrav. Delavnica bo potekala v prostorih Gimnazije Kranj v četrtek, 24. maja.

Vabijo vas tudi na delavnico **Zdrava prehrana** ali kako z ustrezno prehrano ostati večno mlad. Delavnica se bo prav tako izvajala v prostorih Gimnazije Kranj, in sicer v četrtek, 24. maja, in 31. maja. V sodelovanju z društvom Svetlin in predavateljico Marijo Novak boste izvedeli vse o prehranjevanju v spomladanskem času, ob prehladih in o razstrupljanju telesa.

Niso pa pozabili tudi na mlade starše, predvsem študente. Vsako soboto v mesecu maju vam ponujajo **delavnice za najmlajše**. Medtem ko si mladi starši v soboto dopoldan lahko vzamejo nekaj uric za pohajkovanje po mestu, bo resor za socialo in zdravstvo organiziral varstvo za njihove malčke od 9. pa tja do 13. ure. V sklopu delavnic pripravljajo obisk knjižnice ter pravljične ure, osnovni tečaj rolanja, sprehode in še veliko več.

Piko na i pa bo dala **krvodajalska akcija**, ki bo izvedena s pomočjo Rdečega križa OE Kranj, dne 10. maja. Za prostovoljno darovanje krvi boste nagrajeni z vstopnico, ki bo dovoljevala vstop na enega izmed koncertov v Tednu mladih 2007.

Stojnica ob Svetovnem dnevu invalidov. / Foto: Tadej Šušmelj

Študenti o Bolonjski reformi

Od leta 2005 se Bolonjska reforma izvaja tudi v Sloveniji. Študente smo povprašali o mnenju o bolonjski deklaraciji, s katero so določili smernice razvoja evropskega visokega šolstva do leta 2010.

Katja Cankar

Anže Rant, 4. letnik Fakultete za organizacijske vede:
" Kaj je to? Nekakšen poenoten načrt evropskih držav o vodenju visokega šolstva v prihodnje, ki je razdelil študij na dodiplomsko in podiplomsko stopnjo po principu 3+2, dodal kreditne točke in več izbirnih vsebin. Verjetno je dobro imeti enoten sistem za celo Evropo, še posebej če greš študirat v tujino."

Matevž Vilfan, 3. letnik, Ekonomska fakulteta:
"Bolonjska reforma mi nikakor ni všeč. Kolikor vem, je bistvo te reforme v tem, da bi študentje dobili malo manj splošnega ter več specializiranega znanja. Zdi pa se mi, da gre v resnici samo za nek hiter tečaj. Tako da se mi zdi nekako brez zveze vse skupaj. Kolikor vem, so jo ravno v Bologni ukinili, pri nas pa jo uvajajo. Kaj več od tega, da to ni to, kar so nam obljubljali, pa težko rečem."

Helena Tušek, 4. letnik, Fakulteta za družbene vede:
"Bolonjska reforma gre v smeri večjega povezovanja teoretičnega in praktičnega znanja, kar prinaša pozitivno spremembo. Temeljni predmeti so v prvem letniku študija, kar prinaša boljšo osnovo za nadaljnji študij. Vendar pa me moti pretiran "lov" na kreditne točke, ki se lahko včasih odrazi v 15 izpitih letno, kar prinese omejeno razumevanje naučene snovi."

Tadeja Kovačič, 4. letnik, Fakulteta za družbene vede:
"Poleg tega, da imajo tisti, ki študirajo po bolonjski reformi, boljši predmetnik in poleg tega, da se jim prekrivajo urniki, vem, da se je uvedel sistem kreditnih točk in da gre za poenotenje programov. Magisterij so skrajšali za eno leto in glede na to, da bomo mi študirali dalj časa, bomo verjetno imeli več znanja. Negativno je, da so skrajšali magisterij, pozitivno je, da lahko bolj izbiraš predmete."

Anže Rant

Matevž Vilfan

Helena Tušek

Tadeja Kovačič

Turizem

Maturanti bodo zopet plesali četvorko

Več kot tisoč maturantov iz vse Gorenjske bo na Koroški cesti z drugimi maturanti iz različnih slovenskih in evropskih mest zaplesalo največjo četvorko na svetu.

Natalija Polenec

Slovenski maturanti bodo v petek, 19. maja, točno opoldne znova zaplesali največjo četvorko na svetu za Guinnessovo knjigo rekordov. Več kot tisoč maturantov iz vse Gorenjske bo na Koroški cesti z drugimi maturanti iz različnih slovenskih in evropskih mest zaplesalo največjo četvorko na svetu. V letu 2006 je skupaj zaplesalo kar **23.628 maturantk in maturantov, od tega** v Kranju 1336.

V Kranju bo poleg plesa četvorke tudi letos potekal tradicionalni sprevod vseh maturantov "kranjskih" srednjih šol izpred Gimnazije Kranj do Prešernovega gledališča, kjer bodo mestu v slovo zapeli Gaudeamus Igitur.

Po odplesani četvorki in sprevodu se bo odvijal zabavni program na Slovenskem trgu s plesnimi, navijaškimi in glasbenimi skupinami srednjih šol. Ponovno bomo med vsemi sodelujočimi gorenjskimi srednjimi šolami izbrali kralja in kraljico Maturantske parade 2007, ki bosta za nagrado odpotovala s potovalno agencijo Collegium na grški otok Krf.

Foto: Arhiv Zavod za turizem Kranj

Kolesarski maraton Kranj - Jezersko

Start bo na Slovenskem trgu v Kranju, pot bo potekala preko občin Šenčur, Preddvor in Jezersko.

Natalija Polenec

Kolesarski klub Sava Kranj in Zavod za turizem Kranj pripravljamo tokrat že četrti kolesarski maraton - Memorial Mirka Krakerja v nedeljo, 20. maja 2007. Start bo na Slovenskem trgu v Kranju, pot pa bo že tradicionalno potekala preko občin Šenčur, Preddvor in se končala ob Planšarskem jezeru na Jezerskem. Na startu in cilju bomo udeležencem krajšali čas s kulturnim in zabavnim programom. Predprijavo lahko do 8. maja pošljete po pošti: KK Sava Kranj, Škofjeloška cesta 14, 4000 Kranj, po faksu 04/231 21 78 ali e-pošti kksava@s5.net. Startnina v predprijavi znaša 11 evrov, na dan prireditve pa bo startnina znašala 13 evrov. Nagrade bodo čakale najstarejšega in najstarejšo udeleženko, najmlajšega in najmlajšo udeleženko, najštevilčnejšo družino, klub oz. skupino z največ prijavljenimi člani.

Foto: Arhiv Zavod za turizem Kranj

Mesečni koledar tudi v tiskani obliki

Objava prireditev brezplačna.

Natalija Polenec

Zavod za turizem Kranj bo z majem 2007 začel poleg rednega objavljanja prireditev na spletnih straneh tiskati mesečni koledar prireditev, ki bo dostopen na različnih javnih lokacijah.

Vabimo vse organizatorje prireditev, društva in klube, ki organizirajo kulturne, družabne ali športne dogodke, da nam najkasneje do 15. v mesecu pošljejo podatke o prireditvah po e-pošti: kristina.sever@tourism-kranj.si, oz. Zavod za turizem Kranj, Glavni trg 2, 4000 Kranj.

Podatke, ki jih bomo prejeli do 15. maja, bomo objavili že v naslednjem, junijskem koledarju. Objava prireditev bo v koledarju brezplačna.

Na sejmu cvetja so si številni obiskovalci lahko izbrali cvetje med pestro paleto ponudbe vrtnarjev iz Kranja in okolice. | Foto: Tina Dokl

Kratke novice

Kranj

Zavod za turizem odprt tudi v soboto in nedeljo

Zavod za turizem Kranj je z aprilom podaljšal delovni čas turistično informacijskega centra na Glavnem trgu v Kranju. Tako so vrata turistom in vsem, ki potrebujejo informacije o turistični ponudbi mesta, odprta od ponedeljka do petka od 8. do 18. ure, že aprila smo nudili informacije ob sobotah, od maja dalje pa bo TIC odprt ob sobotah, nedeljah in praznikih od 9. do 15. ure. N. P.

Foto: Arhiv Tina Dokl

Novi turistični vodniki v Kranju

Na prvem izpitnem roku za lokalnega turističnega vodnika, ki smo ga pripravili na Zavodu za turizem Kranj, je izpit uspešno opravilo deset kandidatov. Zavod za turizem Kranj je skupaj z Centrom za trajnostni razvoj podeželja in drugimi partnerji 14. aprila organiziral tudi tečaj za lokalne vodnike za območje Trbojskega jezera, kjer so zahtevana širša znanja na področju varstva narave in ornitologije. N. P.

Foto: Simon Šubic

Ponedeljek, 30. aprila 2007, ob 19. uri
KRESOVANJE NA SV. JOŠTU NAD KRANJEM
Koncert POP DESIGN z Miranom Rudanom
Prižig kresa
Ognjemet

Torek, 1. maja 2007, ob 11. uri
PRVOMAJSKO SREČANJE NA SV. JOŠTU NAD KRANJEM
Slavnostna prireditev ob prazniku dela
Koncert Vlado Kreslin in Mali Bogovi
Program za najmlajše

Organizator:
Svet Gorenjskih Sindikatov
Soorganizator
Zavod za turizem Kranj

KRANJ
ZAVOD ZA TURIZEM KRANJ
TOURIST BOARD KRANJ
Glavni trg 2
4000 KRANJ
tel: 04-2380-451;
fax: 04-2380-451
www.tourism-kranj.si
info@tourism-kranj.si

Šport

Kratke novice

To so nogo(u)metniki

ND Triglav 2000 organizira krožke na kranjskih in tržiških osnovnih šolah v okviru svoje nogometne šole Nogo(u)metnik! Vsako leto je vpis otrok večji, vsako leto je več novih nogometašev. Letos jih je vadilo več kot 150, za zaključek pa so se z očki in mamicami zbrali v novi dvorani Ekonomske gimnazije. Vsi so prejeli diplome, vsi so uživali v nogometu!

"To smo mi, umetniki z žogo!"

Tudi navijače so imeli "prešernovci", zmagovalci so bili pa čisto vsi iz prvih in drugih razredov devetletke!

Gol, zabili smo gooooool! Zmaaaaaaaga je naša!

POSTANI ČLAN TRIGLAVA!

NAJ NAS BO 100.000!
KLIKNI WWW.NKTRIGLAV.COM

Če boš postal član Triglava, boš pomagal športu, nogometu in klubu. Če boš pomagal Triglavu, boš pomagal mladim športnikom in izkazal pripadnost Kranju, Gorenjski in - Triglavu!
Cilj naše akcije: **100.000 članov kluba!**
Cilj našega kluba: **šport je mladost - mladost je šport!**
Geslo našega kluba: **nogomet je magnet!**

JA, ŽELIM POSTATI ČLAN TRIGLAVA !!!

želim postati član/ica ND Triglav 2000 Kranj in bom članarino za leto 2007 plačal/a ob prejetju članske izkaznice.
Moj naslov

Članarina za leto 2007 znaša 4 (štiri) evre (958,08) in poštne stroške.
Poslati na: ND Triglav 2000, pp 247, 4000 Kranj
www.nktriglav.com - rubrika ČLANSTVO - PREBERI, UPOŠTEVAJ!!!

IGRAJ ZA TRIGLAV - TVOJ KLUB!

* postani nogometaš naj-kluba na Gorenjskem
* osvajaj državne naslove, bodi reprezentant
* vadi pri najboljših trenerjih in napreduj
* pokliči 031/850 119, piši na nk.triglav@siol.net

Novo "Orlovo gnezdo" Triglava

Kranj - Sanje generacij nogometašev (a tudi atletov in drugih športnikov) bodo uresničene: Kranj dobi novo tribuno v Športnem centru! Zlobnež bi rekel: pohitite, ta se bo tako ali tako podrla. "Naš klub skupaj z Mestno občino Kranj, a tudi državo, atletskim klubom in še kom začenja akcijo, ki naj bi sadove rodila že letos: prenovljeni Športni center bo postal ponos Kranja in Gorenjske! Imamo podporo župana in MO Kranj, da v naslednjem letu rešimo eno najhujših težav - več kot 40 let staro tribuno, ki je brez ogrevanja v prostorih! Želimo si malce večjo tribuno s pripadajočimi prostori, ki ustrezajo zahtevam sodobnega nogometa, poleg tega pa razsvetljavo in urejen tudi znani "hribček" med glavnim travnatim igriščem in igriščem z umetno travo. Tam naj bi bila manjša tribuna, obrnjena proti obema igralnima površinama, spodaj pa slačilnice, ki bi služile lahko tudi drugim športnikom," je načrte strnil direktor ND Triglav 2000 **Miran Šubic**.

V letošnjem proračunu so predvidena sredstva za projekte, opravljeni so bili že nekateri razgovori na Ministrstvu za šolstvo in šport, ker atleti ob prenovljeni tribuni želijo tudi dvorano. "Naš klub je najbolj množičen športni kolektiv na Gorenjskem, imamo ogromno zaledje in tudi dobre rezultate. Doslej smo bili mačehovsko obravnavani od odgovornih za športno politiko - kranjski stadion je v slabem stanju. Nova naložba bo to spremenila, ne gre pa za kako "kaprico" športnikov: tribuna se lahko podre, nima ustrezne varnosti in zato je to prednostna naložba v kranjskem športu," je dejal predsednik kluba **Branko Švegelj**.

Kranjski "orli" (orla imajo v grbu) bodo tako dobili novo gnezdo - objekt, ki bo Kranju v ponos, kot sta bazena in drugi športni objekti. Prav zaradi tega pa je odgovornost vseh toliko večja - nogometaši in atleti se 40 let umivajo v "taboriščnih" kopalnicah in oblačijo v prostorih, kjer švigne sem ter tja tudi podgana. Tudi dijaki in učenci, ki prihajajo v Športni center, in tudi vsi drugi uporabniki si zaslužijo dostojen objekt.

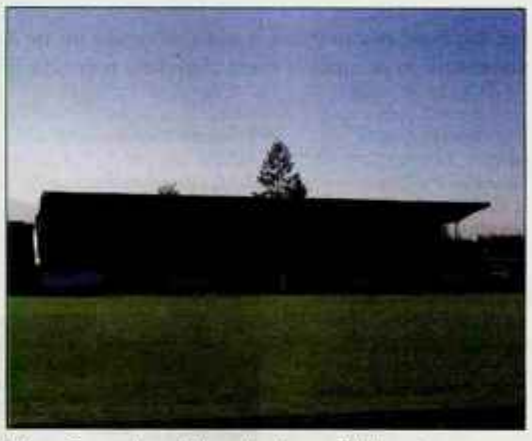

Leta 1964 zgrajeno tribuno bodo porušili, ker nima protipotresnih standardov in ker je popolnoma neustrezna - pod njo so nastale tudi podzemeljske kaverne. Športni center dobi nov, moderen objekt!

Triglav mladinski pokalni prvak

Uspehi mladih selekcij so najboljši pokazatelj dobrega dela.

Mladinci Triglava so v napetem finalu osvojili pokalno lovoriko proti prav tako prvoligaški mladinski ekipi Britofa (slednje so v istem tednu premagali tudi v prvenstvu) ter se tako uvrstili v četrtfinale: "V našem klubu so mladinci nekakšen "končni izdelek" vsega našega procesa. K nam skušamo privabiti fante z vse Gorenjske in tudi v sedanji mladinski ekipi je tako - tu so fanti je iz Železnikov, Preddvora, Jesenic, Kranja, Tržiča. Samo cela Gorenjska lahko sestavi moštvo, ki je kos Mariboru, Gorici in tako naprej in veseli smo, da Triglav to zmore. Nekaj igralcev te ekipe trka na vrata članskega moštva, kar je smisel dela z mladimi," je dejal **Robert Misja**, ki je vodja strokovnega dela v ND Triglav 2000 in tudi član mestne komisije za šport: "Odlični igralci, ki smo jih razvili v našem klubu, nastopajo v tujini, za naše najboljše klube. To pa pomeni, da s svojim delom želimo še naprej omogočati otrokom razvoj v kakovostne nogometaše - imamo tudi pet stalnih reprezentantov Slovenije v mladih državnih vrstah," je dodal Misja.

Omeniti je potrebno, da so v samem državnem vrhu tudi starejši dečki do 14 let, za naslov državnega prvaka pa se bodo pomerili tudi njihovi vrstniki do 12 let, ki so praktično že gorenjski prvaki: "Naše delo z otroki je usmerjeno v slovenski prostor, zato smo izredno veseli, da na Gorenjskem sodelujemo s klubi, ki razumejo našo vizijo - NK Sava, NK Podgorje, NK Jesenice, NK Bled, NK Ločan, NK Velesovo, NK Visoko, NK Kondor in številni drugi klubi nam zaupajo svoje najboljše mlade igralce, ki v Triglavu lahko igrajo v prvih ligah za dečke, kadete in mladince. V zameno kasneje dobijo igralce, ki se želijo vrniti v matična okolja. Vsi kriteriji (množičnost, kakovost, strokovno delo) kažejo, da Triglav odgovorno nadaljuje tradicijo odličnega dela z mladimi," je dejal Robert Misja, trener mladinske ekipe.

Dečki do 14 let so vodilni v 1. ligi za dečke - tudi v tej ekipi so fantje iz Šenčurja, Naklega, Javorij, Kranja. Konkurenca je huda: Domžale, Hit Gorica...

Napeta končnica med Britofom in Triglavom je dala zmagovalca - Kranjčani so proslavili zmago v pokalu!

Mladi

Ognjenih petinpetdeset let

Rod Stražnih ognjev je znan po svoji številčnosti, dobrem programu, radoživih članih in dosežkih na tekmovanjih.

Barbara Bačnik - Bača

Kranj - Jeseni leta 1951 so se sestali nekateri gozdovniki, skavti in drugi prijatelji življenja v naravi z namenom, da naredijo taborniško organizacijo v Kranju. Sestavili so pripravljalni odbor in prek komiteja Ljudske mladine izvedli propagando s fotografijami iz organiziranega življenja v naravi. Na ustanovnem občnem zboru dne 6. aprila 1952 so sprejeli ime **Rod Stražnih ognjev** (RSO). Ime simbolizira budnost, ki je vedno potrebna, zlasti če je ogrožena domovina.

Ob ustanovitvi je bil RSO edino taborniško društvo v Kranju, kljub postopnemu oblikovanju drugih enot je še danes največji rod na tem območju. Deluje na Planini, v Predosljah, v Šenčurju, Cerkljah in na Golniku. Delo poteka glede na starost v skupinah od 6 do 10 otrok oziroma mladih, ki jih vodijo nekoliko starejši in za to delo usposobljeni vodniki. Program za mlade tabornike izvajamo na tedenskih srečanjih, eno ali večdnevnih akcijah, predvsem pa na jesenovanju, zimovanju in letnem taborjenju. Delo poteka na prostovoljni bazi in teži k aktivnem vključevanju mladega človeka v vse pore taborništva.

Ves čas ohranjamo tradicijo taborniških imen. Na večjih akcijah pripravimo krst in tiste, ki na novo stopajo v taborniške vrste, se preizkusi, če so dovolj trdni in pogumni, da bodo lahko korakali z nami. Vsak krščenec dobi

svoje novo taborniško ime, ki si ga lahko izbere sam, največkrat pa mu ga dodeli skupina "izvedencev za taborniška imena", saj je za originalno ime potrebno poznati posebnosti in značaj posameznika.

Od leta 1957 izdajamo glasilo Plameni, ki je polno poučnih sestavkov o posebnostih v naravi in taborniškem načinu življenja ter zabavnih doživetjih. Glasilo izhaja dvakrat na leto, izdali smo tudi jubilejno glasilo INFO Plameni. In kako do nas? Vsak ponedeljek med 19.15 in 19.45 na Cankarjevi ulici 3 v Kranju ali na http:// rso.rutka.net, rso@rutka. net. V meni je RSO ... že 55 let!

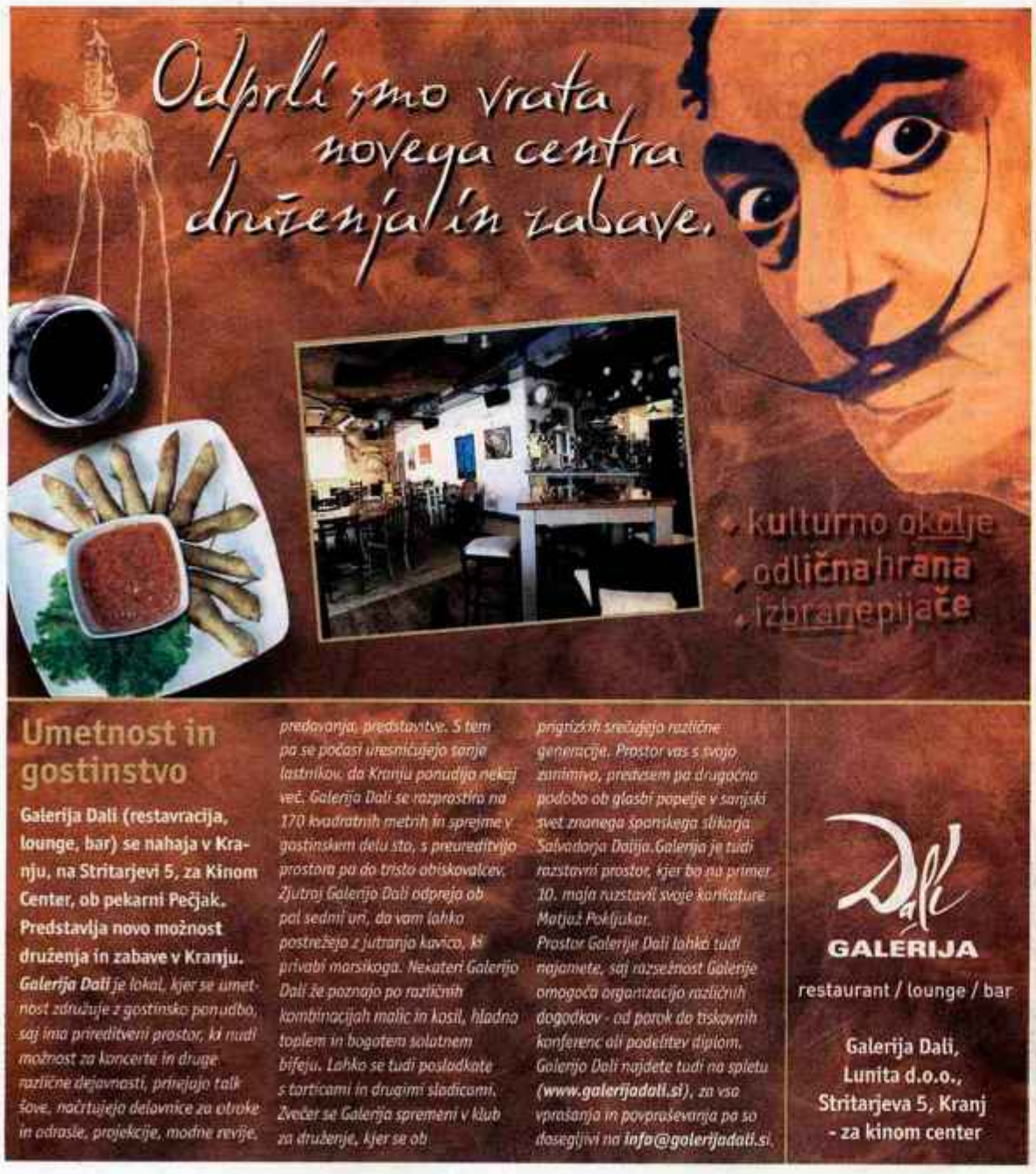

Stražišče

Rolanje s Pepetom

Marko in Luka iz Športne šole Pepe sta za učence Osnovne šole Stražišče (OŠ) in OŠ Staneta Žagarja organizirala tečaj rolanja. Pred kratkim smo jih ujeli na šolskem igrišču OŠ Stražišče (na sliki). Rolati se je dva tedna učilo 35 otrok. Marko in Luka tudi poleti ne bosta mirovala, saj že pripravljata počitniški program za mlade na letnem bazenu v Kranju. S. K., foto: Tina Dokl

Kranj

Dan tabornikov

Ob dnevu Zemlje in dnevu tabornikov je Rod Stražnih ognjev ob svoji 55-letnici organiziral tradicionalni taborniški festival. Kranj so popestrili s pionirskimi objekti, mini taborom, mimoidoče so pritegnile številne pisane stojnice, panoji znanih Kranjčanov oziroma Slovencev - bivših ali še aktivnih tabornikov, predvsem pa sveža limonada in slastne palačinke. Vse zainteresirane so poučili tudi o svojih simbolih in znakih. Organizirali so tudi fotoorientacijo, delavnico gline, risanja na tla in izdelovanja brošk, Kranj pa so zaznamovali z odtisi rok. Za najbolj opaženo popestritev je poskrbel mobilni šotor, ki so ga pripeli na staro poni kolo in z njim opozarjali na svojo prisotnost. B. B.

Do 6. maja je v Stebriščni dvorani Mestne hiše na ogled fotografska razstava TABORNIKI SMO FOTO. | Suzana P. Kovačič

Kranj

Tuji študentje na Aljaževi šoli

Na Osnovni šoli Jakoba Aljaža so imeli sredi aprila zanimiv obisk, saj so jih obiskali študenti iz Turčije, Kolumbije, Indije in Romunije. "Vsak od njih predstavlja svojo državo, njeno kulturo in običaje. Kolumbijka je na primer zaplesala tudi salso. Zanimivo je, da učence najbolj zanima, na kakšen način jedo hrano, za koliko Slovenij je velika njihova država in za koliko Ljubljan je veliko njihovo glavno mesto," so povedale slovenske študentke **Irena Jamnikar**, **Maruša Babnik** in **Sanja Jurišič**. Obisk je potekal v okviru projekta "Kulturno povezovanje" v organizaciji mednarodne študentske organizacije AIESEC, ki ima svojo enoto tudi v Kranju. "Kulturno povezovanje poteka v desetih gorenjskih osnovnih šolah. Ti študentje pa so na praksi v vrtcih in šolah na Bledu, v Škofji Loki, Tržiču, Cerkljah in v Preddvoru," so povedale slovenske študentke, prav tako članice AIESEC-a. S. K.

Razvedrilo, mladi

SUDOKU

	8	2	7			1		3
	6		5		4	8		
				8		2		
7		3					6	
	2					4		5
		5		4				
		8	1		2		9	
4		7			5	3	1	

Rešitev:

5	8	2	7	9	6	1	4	3
3	6	1	5	2	4	8	7	9
9	7	4	3	8	1	2	5	6
7	4	3	2	5	8	9	6	1
1	5	6	4	3	9	7	2	8
8	2	9	6	1	7	4	3	5
2	1	5	9	4	3	6	8	7
6	3	8	1	7	2	5	9	4
4	9	7	8	6	5	3	1	2

Navodila:
v kvadrate vpišite števila od 1 do 9 tako, da se ne bo nobeno število ponovilo ne v vrstici ne v koloni ne v enem izmed odebeljenih devetih kvadratov.

GG | mali oglasi
04/201 42 47, e-pošta: malioglasi@g-glas.si
www.gorenjskiglas.si

Tekma robotkov

Prvo Regijsko tekmovanje Gorenjske LEGOBUM 2007.

Suzana P. Kovačič

Foto: Tina Dokl

Kranj - Sredi aprila je v prostorih Tehniškega šolskega centra Kranj potekalo 1. regijsko tekmovanje Gorenjske LEGOBUM 2007 v konstrukciji in vožnji z mobilnimi roboti. Sodelovalo je 10 osnovnih šol s skupaj 33 tekmovalci. Tekmovanje so organizirali Strokovna in poklicna šola Tehniškega šolskega centra Kranj skupaj s Fakulteto za elektrotehniko, računalništvo in informatiko ter Inštitutom za robotiko Univerze Maribor. Ekipe iz osnovnih šol so s svojim programom in konstrukcijo robota poskušale prevoziti progo v najkrajšem času," je povedal vodja tekmovanja **Janez Markič**. Kot najboljši rezultat se je upošteval najnižji seštevek časov dveh voženj.

Najbolje se je odrezala Osnovna šola (OŠ) Komenda, druga je bila ekipa OŠ Miška Kranjca Ljubljana, tretja OŠ France Prešeren Kranj, sledili so OŠ Tržič, OŠ Gorje, OŠ Križe, OŠ Bistrica pri Tržiču, OŠ Ivana Groharja Škofja Loka, OŠ Orehek in OŠ dr. Janeza Mencingerja Bohinjska Bistrica. Prvih šest uvrščenih ekip se bo udeležilo državnega tekmovanja v Mariboru. "Vzporedno s tekmovanjem smo pripravili manjšo razstavo, organizirali predavanje gospoda Tomaža Amona Navidezni svetovi, in celotno dogajanje zabeležili v biltenu," je še povedal Markič.

OSTRO, IZVIRNO, MODERNO, LEŽERNO

Trgovina DOVER z obutvijo in oblačili v Mercator centru na Primskovem je ena redkih svetlih izjem v poplavi trgovin s ceneno ponudbo na našem tržišču. Njihovo vodilo ni lov za najnižjimi cenami, ampak oblačila in obutev na nivoju, pa čeprav je za to treba odšteti malce več denarja.

V ponudbi trgovine DOVER je izbor, ki presega povprečni okus, ker verjamejo v ozaveščenost slovenskega potrošnika. Blagovne znamke, ki jih predstavljajo, morajo dosegati kriterije, kot so izvirnost, kakovost ter pošteno razmerje med kakovostjo in ceno.

V Optiki Aleksandra v Mercator centru na Primskovem v Kranju vam ponujajo sončna očala vseh svetovno znanih znamk, kot so Ray Ban, Dior, Versace, Adidas, Bolle, pa tudi veliko drugih. Na voljo je pestra izbira korekcijskih okvirjev, v katere vam vstavijo stekla glede na vaše želje.

V Optiki Aleksandra vam nudijo tudi strokovni pregled vida, za vse uporabnike kontaktnih leč je na voljo širok izbor leč in pripomočkov za čiščenje in vzdrževanje.

VSE ZA ŠOLO NAROČI, V BREZSKRBNE POČITNICE SKOČI!

Posebno darilo za starše in otroke, ki želite prejeti naročilnico za učbenike in delovne zvezke in katalog šolskih potrebščin - Zvezek A4 ABCČDZS s tematsko prilogo varno kolesarjenje s prometnimi znaki!

Darilo zahtevajte na vaši šoli ali v knjigarni in papirnici DZS.

V času prednaročil ponujamo imetnikom Mercator Pika kartice posebne ugodnosti:

- 5% popust na učbenike in delovne zvezke,
- 20% popust na vse šolske potrebščine in
- obročno odplačevanje

Več informacij na prodajnih mestih DZS. Vse od A do Ž v DZS!

Mercator
Center Kranj Primskovo
Cesta Staneta Žagarja 69, Kranj, telefon: 04 20 19 926

Mercator Hipermarket

Mercator Restavracija

SANTANA Coffee Shop

BIBA TRGOVINA
NOVO s.Oliver TUDI ZA ŽENSKE
KJER SE OBLAČI VSA DRUŽINA
OBLAČILA ZA BIRMO IN OBHAJILA

INTERSPORT
Kjer se šport začne

VABLJENI V EKSPOZITURO PRIMSKOVO
Gorenjska Banka
Banka s poslabom
www.gbkr.si
Cesta Staneta Žagarja 69, tel.: 234-40-50

OPTIKA ALEKSANDRA
Ray Ban, Dior, Adidas, Bolle in več sto drugih sončnih očal v Optiki ALEKSANDRA, Mercator center Kranj

Labod
ČISTILNICA in PRALNICA
PE Kranj, tel.: 04/2042 000 www.cistilnica-labod.si
V mesecu maju peto srajco (4+1) operemo in zlikamo brezplačno
Tvoja oblačila zaupaj najvišji in najodobnejši čistilnici v Sloveniji

KOMPAS HOLIDAYS
Kompas Holidays - svet je lep!
DJERBA
7.5.-14.5.07, hotel Abir 3*, 7 POL
190 € (45 532 SIT)
Poslovalnica Mercator center Kranj, Ulica Staneta Žagarja 69, 4000 Kranj, tel: 04/2014 267, mercator-kranj@kompas.si

Podarite sebi ali vam najdražjim katero od prelepih cvetlic, rezanih ali v lončku. Ne pozabite na posebno ponudbo tega meseca in ugodne cene.
Obiščite nas v butiku cvetlic **KALIA**
tel.: 04/234-39-90

BEAUTIQUE

DOVER
MERCATOR C. KRANJ
NAJ BO TREND VAŠ BRAND!
PROTEST Cars jeans

alpina 60
Nove poletne kolekcije v prodajalnah Alpine
www.alpina.si

Z NOVO PRIČESKO DO BOLJŠEGA POČUTJA
frizerski salon
tel.: 04 /20 43 000

Wit Boy
Trgovina Wit Boy ponuja najnovejša modna oblačila za najstnike in odrasle.

V PLANET PO NAJBOLJŠI SLADOLED

MODIANA

DZS
Knjigarna in papirnica
Velike ugodnosti za prednaročila učbenikov in delovnih zvezkov v maju in juniju.

pharma care
tel.: 04/20 43 202
Storitve: • izdaja zdravil brez recepta • strokovno svetovanje • vrhunska negovalna, dermatološka in dekorativna kozmetika • meritve holesterola in sladkorja v krvi • pregledi lasišča in kože • visoko kakovostna prehranska dopolnila

DELMAR
Promet z ribo d.o.o. Izola
Pestra ponudba svežih in zamrznjenih morskih dobrot!

iuv
Še vedno **akcijska ponudba**
krilo **od 7,50 evra** (1.797,54 sm) naprej
in hlač **od 7,35 evra** (1.761,35 sm) naprej

Kolesa Camox po promocijski ceni - samo v Trgoavtu!
TrgoAvto

PRIVOŠČITE SVOJIM NOGAM NAJBOLJŠE IN JIH OBOGATITE S POMLADANSKO KOLEKCIJO NOGAVIC
SOCKS

LOTERIJA SLOVENIJE
www.loterija.si
Poiščite srečo

Delovni čas od ponedeljka do sobote od 8.00 do 20.00 ure, nedelja in prazniki od 8.00 do 13.00 ure.

Vse teče s trenutki

Jelka Milič se je dokaj pozno začela ukvarjati s plesom, a zaradi tega toliko bolj intenzivno.

VALERIJA ČENČUR

Petindvajsetletna Jelka Milič iz Kranja že nekaj let živi v tujini, kjer trenutno končuje študij plesa in koreografije. Vzporedno s tem se približuje tudi koncu magisterija na Filozofski fakulteti v Ljubljani, kjer študira ameriške študije in piše magistrsko nalogo s področja poezije. S plesom se je začela ukvarjati šele pri sedemnajstih letih, kar pa ji ob veliki ljubezni do te umetnosti ni predstavljalo velike ovire in počasi izpolnjuje svoje sanje.

Kaj vam je vzbudilo strast do plesa?

"To se je zgodilo samo od sebe. Umetnost mi je že od nekdaj pri srcu, ples pa mi je kot medij ponujal največjo stopnjo svobode in možnosti osebnega izraza. Ugotovila sem, da domišljijo najlažje aktiviram preko telesa in različnih psihofizičnih stanj. Mislim, da sem bila šele v določenem obdobju pripravljena za tako vrsto raziskovanja in sem zato v bolj profesionalne vode zaplavala malce kasneje."

Kako ste prišli do študija na salzburški Eksperimentalni akademiji za ples (SEAD)?

"Znano je, da Slovenija nima univerzitetnega programa za sodobni ples, tako da je vsak, ki si želi nadaljevati svojo plesno pot, slej ko prej prisiljen stopiti po dodatna znanja v tujino. Za SEAD sem se odločila zaradi njegove filozofije in pristopa do dela, ki študentom pušča več prostora za osebni razvoj in svobodne umetniške odločitve.

Šolanje na takšni ustanovi je vsekakor velik izziv, kajti poleg tega, da si v dvoranah od jutra do večera, vključno z vikendi, si vsak dan soočen z različnimi umetniki, ki v tebi prebujajo konfrontacije takšne ali drugačne narave."

Kako je potekal študij?

"Študij je zelo raznovrsten. Jutra so sicer vedno enaka in so namenjena piljenju plesne tehnike (balet in sodobna tehnika), medtem ko so popoldnevi bolj pestri: od improvizacije, kompozicije, teatra do različnih plesnih repertoarjev. Večeri so rezervirani za naše osebne vaje, torej projekte, ki jih pripravljamo samostojno. Prostega časa ni."

Letos ste imeli tudi svoj samostojni projekt zunaj šole ...

"SEAD mi je v koprodukciji teatra Das Szene v Salzburgu ponudil platformo za mlade koreografe, kjer je bilo 17. januarja uprizorjeno moje delo *Folding*, ki sem ga pripravljala s petimi plesalci in vizualnim umetnikom. Delo je naletelo na zelo dobre odzive, zato se nam obetajo ponovitve tudi na Dunaju in v Italiji.

Ukvarjam se z zmesjo plesa, performansa in videa, tako da bi svoje delo težje opisala znotraj ene same kategorije. Ker smo vsi sodelujoči različnih narodnosti in imamo raznolika ozadja, sem se osredotočala na različnost izrazov v družbenem in tudi kulturnem kontekstu."

Imate še druge projekte?

"Začela sem se ukvarjati z videom in kratkimi filmi. Kratki film *First I have breakfast* je bil decembra prikazan na Festivalu alternativnega filma v Beogradu, trenutno pa gostuje v galeriji v Kanadi na festivalu *On Screen* v obliki video inštalacije. Zaradi dobrega odziva so ga uvrstili še na svojo spletno platformo, kjer ga bo mogoče videti maja. Poleg tega se ukvarjam tudi z inštalacijami in performansi na specifičnih lokacijah izven institucionalnih gledališč.

Uživam tudi pri poučevanju v delavnicah, ki so povezane s kompozicijo. Pravkar sem se vrnila iz Londona, kjer sem na plesnem inštitutu LABAN vodila plesno delavnico, ki je povezana z mojimi osebnimi principi do strukturiranja gibalnega materiala."

Kako boste nadaljevali kariero?

"Stvari, ki me zanimajo, nikoli nimajo le ene poti ali ene smeri, tako da si je prihodnost težje jasno začrtati. Sploh pa nisem oseba, ki bi potrebovala doživljenjski načrt in tako poskušam plavati s trenutkom."

V Folklorni skupini Kranj so si omislili tamburice in zdaj pridno vadijo. Tamburaši so, od leve proti desni: Vida Kešnar, Andreja Mencigar, Marija Rogelj, Jože Roblek, Janez Vrtač; zadaj: Damir Zajec, Jože Mencigar, Janez Markič, Marko Bratina. | FOTO: TINA DOKL

Nataša Grujič je stara 22 let in je zaposlena v trgovini Champion v Kranju kot prodajalka. V prostem času se ukvarja z gimnastiko in odbojko. Zelo rada si ogleda tudi kakšen dober film in nadaljevanke. Trenutno pa ji največ časa vzame njen petnajstmesečni fantek Uroš. | FOTO: TINA DOKL

Brez pravih akcij

Na Ekonomski šoli Kranj je bilo finale državnega prvenstva v košarki za dijakinje. Domače košarkarice četrte.

MAJA BERTONCELJ

Kranj - Ekonomska šola Kranj je pretekli ponedeljek gostila zaključno dejanje letošnjega državnega prvenstva v košarki za dijakinje, ki poteka pod okriljem Ministrstva za šolstvo in šport. Med najboljše štiri srednješolske ekipe v Sloveniji so se poleg domačih košarkaric uvrstile še košarkarice 1. gimnazije Celje, Srednje zdravstvene šole Ljubljana, ter Šolskega centra Slovenske Konjice.

Dijakinje Ekonomske šole Kranj so v prvi tekmi izgubile proti Slovenskim Konjicam, nato pa v boju za 3. mesto še s Celjankami. "Ni bilo pravih akcij, pozna se, da nismo imele niti enega skupnega treninga, saj za to doslej ni bilo pogojev. Treba bo popraviti tako obrambo kot tudi napad," je povedala **Teja Oblak** iz Škofje Loke, sicer članica slovenske košarkarske reprezentance do 18 let. Da je bila to verjetno najslabša predstava deklet v letošnji sezoni, se je strinjal tudi **Tomo Kovačič**, vodja in mentor košarkarskih ekip Ekonomske šole Kranj. Kljub vsemu gredo dekletom vse pohvale, saj so dosegle doslej največji uspeh. Uvrstile so se tako v finale državnega prvenstva, kot tudi v finale Šolske košarkarske lige, ki je v sredo potekalo v ljubljanski dvorani Tivoli. Za prvo mesto so se še drugič v nekaj dneh pomerile s 1. gimnazijo Celje in po porazu postale podprvakinje ŠKL. V finalu državnega prvenstva so bili tudi dijaki Ekonomske šole Kranj in bili na koncu tako kot dijakinje četrti.

FOTO: TINA DOKL

razširjeno GG
PRILOGA GORENJSKEGA GLASA

Praznovanje petega rojstnega dne Hipermarketa Mercator na Primskovem / Foto: Tina Dokl

GLASBA

GREMO V HELSINKE

Priprave na nastop Alenke Gotar v Helsinkih so v polnem razmahu. Z delegacijo RTV Slovenija odpotuje ta v četrtek, takoj po praznikih. Njen singel je že na glasbenih policah.

02

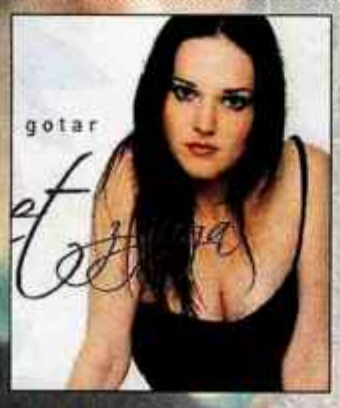

KULTURA

NAMIGNILI SO, KAJ VSE JE LAHKO PLES

Na odru Prešernovega gledališča so nastopili mladi plesalci sodobnega plesa, hip-hopa in baleta. V dveh dneh je nastopilo približno dvesto plesalcev, od tega 120 otrok in 80 mladincev.

03

LJUDJE

AVTO NA UPORABO

Na 5. rojstnem dnevu kranjskega Mercatorja sta obiskovalce razveseljevala Werner in Brigita. Muca Maca je po novem tudi in kavarne, slovenske miss ice pa se dobro znajdejo bolje kot druge.

08

GLASBA

Enaindvajseti Alpski večer

Bliža se tradicionalni, že **21. Alpski večer** na Bledu, **12. maja v športni dvorani Bled**. Nastopilo bo 25 ansamblov ter solisti in tudi gostje iz tujine. Prireditev bodo vodili Bernarda Žarn, Vinko Šimek in Marjan Šarec v vlogi Serpentinška, po scenariju, ki ga pripravlja Jože Krajnc. Vstopnice lahko kupite na številnih prodajnih mestih, pa tudi na sedežu Gorenjskega glasa v Kranju. **A. B.**

Tradicionalni Oliver v Križankah

Zvesto ljubljansko občinstvo se bo v spomladansko obarvanih Križankah kar dva večera prepustila romantičnim ritmom pesmi **Oliverja Dragojevića** in privezala svojo dušo v en glas s Cesarico, Skalinado, Nadalino in Serenado. Tudi tokrat bo Oliverja na odru spremljala njegova skupina **Dupini** iz Splita, kot predskupina pa bo nastopila dalmatinska skupina **Bonaca**. Oliver Dragojević bo nastopil v **Križankah, 15. in 16. maja ob 20.30. A. B.**

V Rumoursu Marco Carola

Ambasada Gavioli nadaljuje s serijo večerov imenovanih RUMOURS in "govorice" postajajo resnične. Govorice so bile, da bo na drugem večeru nastopil **Marco Carola** in govorice so postale resničnost. V Ambasadi bo nastopil 12. maja. Začel je z vrtenjem house glasbe. Ritem pa mu je dodajal neapeljski pogled na elektronsko glasbo, ki je veljal za tršega in daleč stran od bolj komercialnih, progresivnih in trance stilov in prav dobrega za izgradnjo svoje techno utrdbe. Z rednim vrtenjem se je kmalu znašel v klubih, kot so "La Boccaria" pred dva do tri tisoč obiskovalci, kot tudi na različnih svetovnih klubskih destinacijah, kot so: Azija, Južna Amerika, ZDA in Avstralija. S široko zbirko produkcijskih plošč in rednimi gostovanji si je Marco Carola v zadnjem desetletju prislužil naziv najbolj vplivnega italijanskega izvajalca techna. **A. B.**

Foto: arhiv MCarola

Jan Garbarek v Križankah

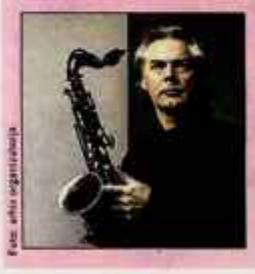

Foto: arhiv organizatorja

Jan Garbarek, odličen norveški saksofonist, ki navdušuje s svobodno uporabo dolgih tonov ter prepletanjem brazilskih in azijskih vplivov, bo v **sredo, 9. maja, ob 21. uri nastopil v ljubljanskih Križankah**. Predstavil bo album The Art of the Flight of the Bird. **A. B.**

GREMO V HELSINKE

Priprave na nastop Alenke Gotar v Helsinkih so v polnem razmahu. Z delegacijo RTV Slovenija odpotuje tja v četrtek, takoj po praznikih.

Alenka Brun

Spletna stran Alenke Gotar kot tudi slovenski evrovizijski portal nas do potankosti obveščata o glasbenih nastopih, predstavitvah, življenju naše Emine zmagovalke, ki nas bo zastopala na letošnjem Evrosongu. Alenka Gotar je sicer 15. aprila odpotovala na Japonsko, kjer je kot članica ansambla Opera in balet SNG Maribor sodelovala na turneji s predstavo Lea Delibesa "Lakme", v kateri poje solistično vlogo Angležinje Rose, kar pa v Sloveniji ni ustavilo priprav okoli njenega nastopa, oblek, koreografije.

V tem času Alenkin je na slovenske glasbene police prišel tudi njen singel Cvet z juga, kjer poleg originalne slovenske, zmagovalne najdemo še angleško, simfonično, karaoke verzijo skladbe ter multimedijsko predstavitev.

Alenka Gotar bo s Cvetom z juga poskušala Slovenijo v Helsinkih uvrstiti čim višje. / Foto: Tina Dokl

V **četrtek, 3. maja 2007**, pa bo Alenka Gotar skupaj z delegacijo RTV Slovenija odpotovala v Helsinke na izbor za Pesem Evrovizije 2007. Na Televiziji Slovenija bomo Alenko prvič videli in slišali na predizboru, na katerem bo zapela skladbo Cvet z juga. Predizbor za Pesem Evrovizije bo na sporedu **10. maja 2007** na **drugem programu Televizije Slovenija** ob **21. uri**. Predstavilo se bo rekordno število pesmi in izvajalcev, ki prihajajo iz osemindvajsetih držav. Alenka Gotar bo s skladbo Cvet z juga, avtorja Andreja Babića, nastopila kot petindvajseta. Le deset najbolje ocenjenih pa se bo lahko pridružilo že znanim finalistom na sobotnem sklepnem večeru. Upamo, da bo med njimi tudi naša predstavnica.

ZNOVA V ZRAKU

Klemen Globočnik

Kranjska zasedba **Riko in Piloti** je nastopila v Galeriji Dali. Koncert je trajal več kot dobro uro. Preigravali so diskografijo dveh izdanih plošč, Rokdrom (1997) ter Muzika za ples (2001). Poudarek je bilo čutiti na glasbi, ki jo ljudje dejansko poznajo - in to so priredbe. Kvintet, čigar člani igrajo inštrumente, kot so saksofon, kitara, bas in boben, so v repertoar vključili nekatere bolj ali manj znane priredbe. Slišati je bilo tako mogoče Doors klasiko "Love me two times", Kravitzovo "Always on the run" ter Armstrongovo "Just a gigalo".

Foto: Gerard Kavčič

Na začetku koncerta zasedbe Riko in Piloti je bilo okoli dvajset poslušalcev, polovica toliko let pa je minilo, odkar je Riko prvič poletel s svojimi Piloti. Ti so nato strmoglavili v pozabo, krila pa jim je avtor dal z novo mlado zasedbo ter obujanjem starejših hitov, kot je Mesto rdečega prahu.

Edini član, ki je ostal od prejšnje postave, je vokalist **Riko**, medtem ko je zasedba nova. Povezovanje programa med komadi je bilo 'prosto po Prešernu'. V ozadju se je vrtela projekcija risanega filma Ledena doba 2. Edini plesoči človek srednjih let, ki pa se pojavlja na več lokalnih prireditvah in s svojim nenavadnim plesom kratkočasi prisotne, pa je za krajši čas navdušil tako navzoče kot samega Rika, ki mu je namenil nekaj toplih besed. Bend je sicer zvenel uigrano, navdušil pa je predvsem obiskovalce srednjih let.

ANKETA

Pesem dobra, država premajhna

ANA HARTMAN

Le še slaba dva tedna nas loči od finalnega izbora pesmi Evrovizije 2007, ki bo v Helsinkih. Kako se bo odrezala Alenka Gotar, nas je zanimalo v tokratni anketi.

Foto: Tina Dokl

Petra Sušnik, Kranj:

"V Helsinke pošiljamo eno boljših pesmi doslej. Alenka Gotar bo gotovo opažena. Doslej se že nekaj let nismo uvrstili v finale, tokrat pa bi nam moralo uspeti."

Brane Klančnik, Duplje:

"To je pa retorično vprašanje. Smo namreč premajhna država in ni dosti publike, ki bi glasovala za nas. Verjetno bo tako kot vedno doslej, upam pa na najboljše."

Maja Jagodic, Kranj:

"Pesem Cvet z juga mi ni všeč. Marsikdo jo hvali, meni pa se ne zdi nič posebnega. Močno dvomim, da bo Gotarjeva boljša od naših zadnjih predstavnikov in se uvrstila v finale."

Hasib Suljanović, Kranj:

"Mislim, da bo Alenka Gotar uspešna, uvrstila se bo do sedmega mesta. Ima odličen glas, pesem je precej drugačna od tistih, ki smo jih doslej pošiljali na Evrovizijo."

Maja Tošik, Kranj:

"Mislim, da pesem Cvet z juga ne bo preveč uspešna. Predvidevam, da bo marsikatera še boljša. V velikem finalu po moje Alenke ne bomo videli. A pustimo se presenetiti."

KULTURA

NAMIGNILI SO, KAJ VSE JE LAHKO PLES

Na odru Prešernovega gledališča so nastopili mladi plesalci sodobnega plesa, hip hopa in baleta.

Suzana P. Kovačič

Predzadnji konec tedna v aprilu je minil v znamenju plesne ustvarjalnosti na Gorenjskem. Mladi ustvarjalci, za nastop jih je že na območnem srečanju izbral selektor Igor Sviderski, so se srečali v Prešernovem gledališču v Kranju na regijski plesni reviji Namig 2007. Dogodek je organiziral Javni sklad za kulturne dejavnosti, OI Kranj. "Na podlagi vpogleda v sodobni plesni prostor, Gorenjska regija, poleg Štajerske, že nekaj časa izstopa in kot prva regijska revija letos postavlja izredno močne in visoke kriterije, ki bodo vsekakor vplivali na nadaljnji izbor najboljših plesnih miniatur na državni ravni," je povedala **Petra Pikalo**, republiška selektorica za ples.

V dveh dneh je nastopilo približno dvesto plesalcev, od tega 120 otrok in 80 mladincev. Mladi, ki smo jih videli v zanimivih nastopih, pridobivajo plesno znanje v Kulturnem društvu Qulenium Kranj (mentorici Saša Lončar in Petra Podržaj), Plesnem društvu Netopir Kranj (mentorica Polona Cvikl), Centru kulturnih dejavnosti Kranj (mentorica Vita Osojnik), Športnem društvu Ritem Škofja Loka (mentorica Mateja Tuta), Plesnem klubu Tinča (mentorica Ana Šušteršič) in v Športnem društvu Blegoš Gorenja vas (mentorica Petra Slabe).

Foto: organizator (SKD OI Kranj, Janez Tomšič Hočevar)

FOTOGRAFIJE IZ AFRIKE

Stojan Saje

V galeriji Atrij Občine Tržič je do 15. maja na ogled fotografska razstava Afriški nasmehi, s katero se predstavlja **Simona Seliškar** iz Tržiča. Med študijem prava je leta 2003 zmagala z diapozitivom Plitvička jezera na razstavi v Ljubljani, kar ji je dalo zagon za fotografiranje. Njena kratka fotografska pot je tlakovana s številnimi nagradami, je v vabilu zapisal **Peter Pokorn** iz Foto kluba Anton Ažbe v Škofji Loki, kjer je Simona članica dve leti. Ob odprtju razstave je **Tomaž Lanišek** iz istega kluba ocenil, da bo zato kmalu napredovala iz fotografa 2. stopnje. Veliko Simoninih motivov prikazuje človeka v najrazličnejših razmerah. Slike za to razstavo so nastale v Ugandi, kjer je delala kot prostovoljka. Iskreni nasmehi portretov prikrivajo kruto afriško resnico, obenem pa dokazujejo, da je njena prisotnost izzvala srečo otrok. V svet Afrike je s pesmijo ponesel obiskovalce na odprtju 19. aprila Mešani pevski zbor Ignacij Hladnik iz Tržiča, v katerem nastopa Simona že devet let.

KRANJ

Na Dunaju razstavlja Mira Narobe

Članica Likovnega društva Kranj, sicer pa doma iz Medvod, akademska slikarka Mira Narobe te dni razstavlja v prostorih Slovenskega znanstvenega inštituta na Dunaju. Narobetova se tokrat predstavlja z zanjo značilnimi portreti in tihožitji. Kot je na odprtju razstave povedala umetnostna zgodovinarka Petra Vencelj, slikarka z dobršno mero poguma sledi tradiciji starih mojstrov. "V njenem ateljeju še diši po olju in razredčilu. Površine slik nagovarjajo z leskom, in transparentnostjo notranjih podslikav. V delih je opaziti princip "dvojnega življenja slike", ki je hkrati rezultat slikarskega postopka. Iz notranje zasnove slike v izrazito temni podslikavi, nas skozi svetlejše lazurne pa tudi bolj gosto strukturirane nanose umetnica popelje v zunanji nagovor." Razstava bo odprta še do 11. maja. **I. K.**

ŠKOFJA LOKA

Večer v spomin na Franceta Miheliča

Minulo sredo je bil na predvečer stoletnice rojstva akademskega slikarja Franceta Miheliča v Galeriji, ki nosi njegovo ime, v Kašči v Škofji Loki kulturni večer z

naslovom Spomin na očeta. Pred polnim avditorijem je v nekaj besedah enega najpomembnejših slovenskih slikarjev 20. stoletja predstavila **dr. Jelka Pirkovič**, državna sekretarka z ministrstva za kulturo, o zanimivih podrobnostih iz življenja svojega očeta je pripovedovala njegova hči, publicistka **Alenka Puhar**, o Miheliču kot likovnem ustvarjalcu pa je govoril njegov velik poznavalec umetnostni zgodovinar **dr. Milček Komelj**, ki je zanj med drugim dejal, da je bil velik svečenik umetnosti. Večer na katerem je zaigral tudi harmonikar Jernej Hostnik, podiplomski študent na akademiji v Gradcu, je pripravil Loški muzej v sodelovanju z občino in z Območno obrtno zbornico Škofja Loka. **I. K.**

TELEVIZIJA

Novi dnevni urednik 24UR

Rudi Medved, ki je diplomirani novinar, je uveljavljeno in znano uredniško ime informativnega programa. Svojo profesionalno novinarsko pot je začel že leta 1980 na Radiu Ljubljana (sedanji Radio Slovenija) v dnevnoinformativni redakciji, sprva kot novinar in kasneje kot njen urednik. Na radiu je kasneje (1996) prevzel urednikovanje aktualno-politične redakcije in tam deloval vse do leta 2000, ko je postal urednik notranjepolitične in gospodarske redakcije na TV Slovenija. Na javni televiziji je bil gledalcem znan tudi kot občasni voditelj aktualno-političnih pogovornih oddaj. Leta 2004, ko je prenehal z delom na televiziji, je postal direktor Kulturnega centra Delavski dom Zagorje, od začetka lanskega leta je tudi odgovorni urednik regionalne radijske postaje Radio Kum Trbovlje. "Po večletnem urejanju osrednjih informativnih oddaj na javni televiziji in nekajletnem predahu, ko v medijih nisem deloval na tej ravni, je seveda velik izziv urejati po strokovnih kriterijih in mnenju gledalcev najboljšo dnevnoinformativno oddajo v Sloveniji. Povabila POP TV sem vesel in sem ga sprejel predvsem zato, ker gre za veliko mero radovednosti in profesionalni izziv", je povedal Rudi Medved. **A. B.**

Vrtna garnitura »Karibik«
Ogrodje iz aluminija, srebrne barve. Sedišče in naslonjalo iz tekstila v barvi terracotte. Vrtni stol. 49,90 EUR (11.958 SIT). Zložljiv vrtni stol. 59,90 EUR (14.355 SIT). Miza s stekleno ploščo. Š. 165, v. 72, g. 100 cm. 169,- EUR (40.500 SIT). 7-delna garnitura z vrtnimi stoli. Namesto pri nakupu posameznih kosov 468,40 EUR, v garnituri 299,- EUR (71.653 SIT). 7-delna garnitura z zložljivimi vrtnimi stoli. Namesto pri nakupu posameznih kosov 528,40 EUR, v garnituri 349,- EUR (83.635 SIT). Ponudba velja od 24.4. do 26.5.2007.

V sredo, 2. maja do 18. ure
Odprto seveda tudi ob vašem prazniku!

kika
Vrednostni bon
za popust v vrednosti
€ 10,-
(2.396 SIT)
pri nakupu v vrednosti nad 100,- EUR (23.964 SIT)

2002070063 3000000001 4010000010

Na osebo in nakup lahko uveljavite le en vrednostni bon. Znesek na vrednostnem bonu bo ob plačilu blaga takoj upoštevan. Vrednostnega bona ne morete zamenjati za gotovino. Prosimo, da vrednostni bon pokažete na blagajni oz. zaposleni osebi v prodajnem oddelku še pred plačilom. Kasneje vrednostnih bonov ni več možno uveljaviti. Te akcije ni možno uveljaviti za že naročene izdelke in tudi ne kombinirati z drugimi ugodnostmi. Vrednostni bon ne velja za reklamne in akcijske izdelke in tudi ne za nakup nakupovalnih bonov. S tem, ko ta vrednostni bon vnovčite, odpadejo vse druge morebitne ugodnosti. Velja od 2. do 5.5.2007 v poslovalnicah kika Celovec in Beljak.

Kupon za brezplačno nakupovalno knjižico za celo družino.

Vsak teden brezplačna darila in vrednostni boni!

Samo s tem kuponom. Ponudba velja od 2. do 5.5.2007 oz. dokler ne poide zaloga.

kika Klagenfurt - Celovec, Völkermarkter Straße 165, tel. 0043/463/3840 kika Villach - Beljak, Kärntner Straße 7, tel. 0043/4242/32111

TINA PRIŠLA DOMOV

V minulem tednu sta se iz hiše BB izselila dva stanovalca. Kazensko je bil izseljen Pero, gledalci pa ste izselili Sonjo.

Nina Valant

Pred enim tednom se je v slovensko hišo Big Brother vselil simpatični Filipinec **Bruce**, ki ga naši stanovalci niso sprejeli tako lepo, kot so filipinski sprejeli **Tino**. Svetlolasa Primorka se je vrnila v soboto in stanovalci so bili presrečni, ko so jo zagledali v prelepi oranžni obleki, ki je sicer filipinska narodna noša. Tina je v filipinski hiši zelo uživala, stanovalci so se z njo veliko ukvarjali, se zabavali, smejali in ji postregli veliko filipinskih kulinaričnih dobrot. Tina: "Jaz sem se v filipinski hiši počutila kot kraljica, stanovalci so bili nenormalno gostoljubni. Uživala sem tako kot še nikoli v življenju." Ko se je vrnila v slovensko hišo, je ugotovila, da je za stanovalci težek teden, veliko so se prepirali in Tina bo poskušala s svojo pozitivnostjo narediti boljše vzdušje.

Bruce se je od naših stanovalcev poslovil v četrtek zjutraj in tudi sicer je bil ta dan poln presenečenj. Big Brother je kazensko nominiral **Pera** in **Miho**, ker sta žalila filipinskega gosta. Kakršnakoli oblika rasne nestrpnosti je v hiši Big Brother prepovedana. Miha se je kasneje v spovednici opravičeval za izrečene besede. Pero je Sonji dejal, da naj gre "zaštihat" Big Brotherja. In Veliki Brat je ukrepal tudi v tem primeru, saj je tudi žaljenje Big Brotherja strogo prepovedano. Zato se je moral Pero v četrtek popoldan kazensko izseliti in zapustiti stanovalce. Kakšni so se Peru zdeli odnosi v hiši: "V večini primerov preveč zadržani in plastični ... malo kdo je imel res jajca povedat na glas, kar je imel za povedati ... in preveč lončanja je bilo, namesto da bi se menili na štiri oči."

V soboto pa se je morala posloviti **Sonja**: "V hiši sem bila vedno to, kar sem, stala sem na svojih nogah." Sonje stanovalci v hiši niso najbolje sprejeli, veliko so se prepirali zaradi hrane in njej se je to zdelo nepotrebno, saj je mnenja, da so imeli hrane vedno dovolj, tudi takrat, ko so dobili le živila z osnovnega seznama. In še Sonjino sporočilo našim bralcem: "Ostanite to, kar ste, voda - zrak - svoboda, naučite se kaj od drugih in spoštujte svoja stališča."

Pero je odšel kazensko, Sonjo pa so izločili gledalci.

Tina je na Filipinih uživala. / Foto: Kanal A

KINO, SPOREDI, RADIO

ARTUR IN MINIMOJČKI

Kot vsi otroci se tudi Artur navdušuje nad zgodbicami za lahko noč, ki mu jih pripoveduje babica. Nekega dne pa odkrije, da pod zemljo obstaja svet, poseljen z miniaturnimi bitji, ki so premajhna, da bi jih videli s prostim očesom.

Alenka Brun

Največja evropska animacijska produkcija vseh časov, kombinacija animiranega in igranega filma, film Luca Bessona (priznanega francoskega producenta, scenografa in režiserja, ki ga najbolj poznamo po kultnih filmih, kot Nikita, Leon, Velika modrina, Peti element) **Artur in minimojčki** posnet po seriji avtorjevih otroških knjižnih uspešnic, je prišel na platna slovenskih kinematografov 26. aprila. Scenarij za film temelji na prvih dveh knjigah - Artur in Minimojčki ter Artur in prepovedano mesto, obstajata pa še knjigi Artur in Maltazarjevo maščevanje ter Artur in vojna dveh svetov.

Zgodba: Arturja (igra ga Freddie Highmore) navdušujejo zgodbice za lahko noč, ki mu jih pripoveduje babica (Mia Farrow). Njegove sanje so polne neverjetnih izumov iz stare čarobne knjige, ki je pripadala izginulemu Arturjevemu dedku. Ko se odloči kar najpozorneje prelistati nenavadno knjigo, Artur ugotovi, da mu je dedek zapustil sledi, ki vodijo do zaklada, skritega na dvorišču za hišo. Še bolj neverjetno pa je odkritje, da pod zemljo obstaja neviden svet, poseljen z miniaturnimi bitji, ki so premajhna, da bi jih videli s prostim očesom - svet Minimojčkov. Desetletni Artur se odloči slediti poti svojega dedka, vstopiti v deželo Minimojčkov in raziskati deželo Sedem kraljestev. Toda da bi mu to uspelo, se mora tudi sam Artur pomanjšati in postati Minimojček.

Selenja je vročekrvna in neukrotljiva princesa. V svetu Minimojčkov Artur spozna pisano druščino. / Foto: arhiv filma

Šutka

Dokumentarec Šutka govori o "glavnem mestu Romov", mestecu Šutka v Makedoniji, in njegovih prebivalcih, ki si delijo skupno strast: biti prvak v svoji kategoriji. Šutka cveti v doseganju bizarnih rekordov, kot je zbiranje kaset turške narodne glasbe ali zbiranje elitnih, "originalnih" Versacejevih oblek, pisanje romske slovnice, pasje borbe, lov na vampirje, proučevanje zlih duhov. **A. B.**

KINO SPORED

KINO CENTER, KRANJ

Četrtek, 3. 5.
18.00
BEANOVE POČITNICE
15.00 in 20.00
SPIDERMAN 3

Petek, 4. 5.
14.00 in 18.40
BEANOVE POČITNICE
16.00 in 20.30
SPIDERMAN 3

Sobota, 5. 5.
14.00 in 18.40
BEANOVE POČITNICE
16.00 in 20.30
SPIDERMAN 3

Nedelja, 6. 5.
14.00 in 18.40
BEANOVE POČITNICE
16.00 in 20.30
SPIDERMAN 3

Ponedeljek, 7. 5.
17.00
BEANOVE POČITNICE
19.00 in 21.40
SPIDERMAN 3

KINO SORA, ŠKOFJA LOKA

Četrtek, 3. 5.
20.30
MALI OTROCI, drama

Petek, 4. 5.
18.30
NINJA ŽELVE, anim. akc. kom.
20.30
NEVIDNI JEZDEC, akc. znan. fant.

Sobota, 5. 5.
18.30
NINJA ŽELVE, anim. akc. kom.
20.30
MALI OTROCI, drama

Nedelja, 6. 5.
18.30
NINJA ŽELVE, anim. akc. kom.
20.30
NEVIDNI JEZDEC

KINO ŽIRI

Nedelja, 6. 5.
18.00 in 20.30
ROCKY BALBOA, akc. drama

KINO DOVJE

Sobota, 5. 5.
19.00
SKRIVNOSTNA SLED, drama/triler

LINHARTOVA DVORANA RADOVLJICA

Četrtek, 3. 5.
20.00
SANJSKE PUNCE, mjuzikl

Petek, 4. 5.
19.30
CHOPINOV ZLATI PRSTAN, koncert

Sobota, 5. 5.
16.00
HEIDI, otroški film
18.00
AS V ROKAVU, kriminalka
20.00
SANJSKE PUNCE, mjuzikl

Nedelja, 6. 5.
16.00
HEIDI, otroški film
18.00
SANJSKE PUNCE, mjuzikl
20.15
AS V ROKAVU, kriminalka

RADIJSKI SPOREDI

Radio Kranj 97,3 Mhz
(www.radio-kranj.si/program.php)

V **ponedeljkovi** temi dneva ob 9.20 boste lahko prisluhnili pogovoru z Jeseničanom Tonetom Konobljem, ki je zanimiva osebnost ne samo zaradi prejema letošnje Plakete občine Jesenice, ampak predvsem zaradi dela pri ohranjanju zgodovine kraja v katerem živi. Od leta 1977 je zaposlen kot strokovni sodelavec in organizator galerijske dejavnosti najprej v Tehniškem muzeju zdaj pa v Gornjesavskem. Malo po enajsti uri se jim bo v studiu pridružil poslanec v državnem zboru Bojan Homan, o Kresovanju in Prvomajski proslavi na Joštu pa bodo spregovorili ob 15.30. V praznično jutro se boste za radiem lahko prebudili z budnico Pihalnega orkestra MOK, v temi dneva, ki jo seveda namenjajo prazniku **1. maju,** se bodo oglasili tudi s Sv. Jošta nad Kranjem, kjer bo osrednja proslava v počastitev praznika. Sicer pa vas opozarjajo še na **redne rubrike in oddaje**: Avtomobilistično v torek ob 17.20, Oddajo za upokojence v sredo ob 18.20, Mladim nadarjenim in obetavnim lahko prisluhnete v sredo ob 19.10, oddaji Zadetek pa prav tako v sredo ob 19.30. Na Potep z radijem Kranj in Dašo Šter greste v četrtek ob 16.20, v petkovi temi dneva ob 9.20 pa bodo spregovorili o zaključnem koncertu Mladinskega pihalnega orkestra Glasbene šole Kranj.

Radio Potepuh, 91,0 Mhz
(www.potepuh.com)

V praznicnem **torku** in **sredi** prisluhnite razvedrilnemu programu Turističnega radia Potepuh in se prepustite izbrani glasbi. V **četrtek** se bodo odpravili na potep v Občino Sevnica, predstavili njene zanimivosti in značilnosti ter vam ponudili idejo, kam se tudi vi lahko odpravite na izlet in kakšen gastronomski užitek. Ob 14.10 prisluhnite oddaji S-O-S, v kateri bo voditelj Stane gostil Ace Arsova iz društva Dulos. Na potep se bodo odpravili tudi v **petek** - v Občino Pivka; ob 14.10 pa na potep z Veroniko v preimenovani oddaji Moja dežela. Tokrat jo bo pot zanesla na slovensko Koroško. **Ponedeljkov** Zdravstveni kotiček ob 12.10 vam bo dal nov namig, kako si lahko sami pomagate lajšati bolezenske nevšečnosti; ob 14.30 pa prisluhnite, kaj so za vas tokrat pripravili dijaki SGTŠ Radovljica. Poleg naštetega, so pripravili še obilico drugih zanimivosti, zato vas vabijo v svojo družbo.

Radio Sora 91,1 Mhz
(www.radio-sora.si.)

Praznično prvomajsko oddajo Aktualno bodo v **torek** ob devetih namenili prvomajskim srečanjem, od koder se bodo dopoldne tudi v živo javljali v program. Ob enajstih bodo predstavili Branka Filipiča iz Žirov, dobitnika najvišjega priznanja za njegovo dolgoletno delo na področju vzgoje in varnosti v prometu. V **sredo** bodo ob 9. uri predstavili knjigo o Sovodnju "Moj kraj skozi čas", v **četrtek** pa oddajo aktualno posvetili Domelu. Spregovorili bodo o načrtih in prihodnosti tega uspešnega podjetja v Železnikih, predstavili pa tudi letošnje nagrajence za kakovost. V **petek** dopoldne bodo ob pol enajstih pripravili skupno oddajo z ustvarjalci radiev Odmev in Alpski val, popoldansko razglednico pa poslali z Vrhnike. Preostale oddaje bodo takšne, kot ste jih vajeni: v četrtek ob enajstih Vprašanja in pobude, v petek ob pol enih Od petka do petka - tednik, v **soboto** ob 16.30 Športna sobota in v **nedeljo** ob devetih Zakladi slovenskih spominov.

Radio Ognjišče, 104,5 in 105, 9 Mhz
(http://radio.ognjisce.si/misijon2007.php)

V mesecu maju bo Gregor Čušin prebiral šmarnično branje pisateljice Berte Golob - Marija Pomagaj je tvoje ime - vsak dan ob 6.45 in 19.45. Ob 19.30 bodo šmarnice za otroke - svetopisemske zgodbe Pojdi in tudi ti tako delaj. V rubriki Novice z roba vesolja v **torek** ob 11.45 boste slišali, da so astronomi odkrili Zemlji podoben planet. V **sredo** ob 10.15 bodo govorili o 50-letnici vnovičnega odprtja Marijine cerkve na Ptujski Gori. Pogovor o ... ob 17. uri bo namenjen 50. obletnici podpisa Rimske pogodbe. Ob 20.30 bodo prebirali starozavezno knjigo preroka Izaija. V Vabilu na pot, v **četrtek** ob 9.30, boste slišali vabilo na tradicionalno romanje po Poti romarjev od Žalostne gore preko Vesele gore na Zaplaz. V dijaški oddaji ob 18.15 bodo govorili o mediaciji mladih, o novi kulturi odnosov. V **petkovi** oddaji Mediji o medijih ob 8.15 se bodo ustavili ob prednostih in pred pastmi interneta. Marija Merljak bo v oddaji Za zdravje se je treba odločiti ob 13.30 zaustavila ob vprašanju mnogih: zakaj ne morem shujšati? V **sobotni** oddaji Za življenje, za danes in jutri ob 11.15 bo psihoterapevt Bogdan Žorž odgovarjal na vaša vprašanja o vzgoji. Njihova gostja ob 18.15 pa bo nekdanja direktorica Slovenskega šolskega muzeja Slavica Pavlič.

			7	9			4	
						2		
	8	4	2		6		3	
8				1	7		5	
9			4		5			6
	4		3	6				9
	9		5		2	3	6	
		2						
	3			7	1			

Rešitev

SUDOKU

Navodila: v kvadrate vpišite števila od 1 do 9 tako, da se ne bo nobeno število ponovilo ne v vrstici ne v koloni ne v enem izmed odebeljenih devetih kvadratov.

Sestavila: Petra F.

MULARIJA

OTROŠKA PERESA

Guinnessova knjiga rekordov

Pred kratkim je izšla veličastna knjiga Guinnessovih rekordov, ki letos praznuje 54. obletnico. Ta knjiga je ena izmed najbolj prodajanih knjig na svetu in je zanimiva tudi za mlajše bralce, saj ima poleg natančnih opisov tudi veliko slik. Knjiga obstaja že od leta 2001 in je do sedaj izšlo že sedem knjig.

V Guinnessovi knjigi je tudi naš slovenski ultramaratonski plavalec Martin Strel, ki je preplaval reko Mississippi, ki je dolga kar 3.797 kilometrov. Vendar to ni bil njegov edini rekord, saj je preplaval tudi Jangce in Donavo. Vendar pa se v Guinnessovo knjigo ni vpisal samo Martin Strel, temveč tudi Benka Pulko, ki je prepotovala 180.016 kilometrov in je med vožnjo prepotovala kar 69 držav. Vendar pa to ni bilo vse, saj je to pot prepotovala z motorjem.

Poleg teh rekordov pa je eden še prav poseben. 20. maja 2005 so v 26 mestih maturanti in maturantke odplesali Guinnessov rekord. V 4.575 četvorkah je zaplesalo 19.028 plesalcev. Navdušeni maturantje so tako za 4.464 plesalcev izboljšali lanskoletni rekord v sinhronem plesanju.

To so le trije rekordi, ki so se vpisali v Guinnessovo knjigo rekordov, poleg teh treh pa jih je še kar nekaj. Knjigo si lahko izposodite v skoraj vsaki knjižnici ali pa jo kupite v knjigarni.

LUKA DRINOVEC, 9. B, OŠ STRAŽIŠČE, KRANJ

Klekljanje

Na klekljanje hodim četrto leto. Delam tudi četrti letnik, vendar bom morala malo pohiteti, ker drugače ne bom naredila letnika. Na klekljanje sem začela hoditi, ker je hodila tudi moja starejša sestra. Začela sem hoditi v prvem razredu. Takrat so mlajše učenke klekljale krajši čas, jaz pa sem zaključila takrat kot starejše, ker sem bila še premajhna in nisem smela sama domov. Najbolj mi je bilo všeč, ker smo enkrat barvali vzorce s suhimi barvicami. Jaz sem barvala sončka, ostale pa bolj zahtevne vzorce.

Včasih se malo naveličam, včasih mi je pa všeč. Upam, da bom še dolgo vztrajala in naredila še veliko lepih izdelkov.

ANJA TOLAR, 5. RAZRED, PŠ DRAŽGOŠE

TISOČ UGANK ZA MALČKE

Tokrat vam Franc Ankerst zastavlja naslednjo uganko:

Kakšna zver je to, grozi zi, zi,
priplava v nočni mir, piči in zbeži?

Ugotovite pravilen odgovor in nam najkasneje do petka pošljite SMS z vsebino **ug+rešitev+ime in priimek** na številko **031/691 111**. Nekdo bo prejel knjižno nagrado založbe Didakta. Ime nagrajenca bomo objavili prihodnji torek. Pravilna rešitev uganke, ki smo vam jo zastavili prejšnji teden, se glasi klicaj. Tokrat nismo prejeli pravilnega odgovora.

SUDOKU ZA OTROKE

		5			6
			2		
	5			6	2
4	2			1	
		4			
1			5		

Rešitev:

1	6	2	5	4	3
5	3	4	6	2	1
4	2	6	3	1	5
3	5	1	4	6	2
6	1	3	2	5	4
2	4	5	1	3	6

Sestavila: Eva in Rine

Navodilo za reševanje:
V mrežo uvrstite številke od 1 do 6.
Upoštevajte:
1. V vsaki vrstici je vsaka številka vpisana le enkrat.
2. V vsakem stolpcu je vsaka številka vpisana le enkrat.
3. V vsakem pravokotniku z 3 x 2 polji je vsaka številka vpisana le enkrat.

ORNAMENT SKOZI OTROŠKE OČI

Na OŠ Davorina Jenka Cerklje mlade seznanjajo s kulturno dediščino. Prav zato so razpisali tudi mednarodni likovni natečaj Ljudski ornament. Izjemen odziv otrok iz številnih držav.

Ana Hartman

Tradicija je nekaj, kar je potrebno ohranjati in negovati, meni **Maja Zajc Soboč**an, likovna pedagoginja na OŠ Davorina Jenka Cerklje. "Prav zato smo pri likovni vzgoji že v lanskem šolskem letu zavihali rokave in se lotili upodabljanja slovenske krasilne umetnosti. Ob tem smo spoznavali osnovno zakonitost ornamenta, ki je stilizacija in poenostavitev danega motiva. Kot motiv smo največkrat upodobili gorenjski nagelj," pravi Zajčeva. Ob vsem tem pa je učence začelo zanimati tudi, kakšni so ornamenti zunaj naših meja. Tako se je porodila ideja o pripravi mednarodnega likovnega natečaja Ljudski ornament, ki sovpada s 40-letnico cerkljanske šole.

Avtorji nagrajenih ljudskih ornamentov iz Slovenije / Foto: Gorazd Kavčič

Da bo natečaj naletel na takšen odziv, si niso predstavljali. Na šolo je prišlo 1.300 otroških izdelkov iz petnajstih držav, zato je komisija imela zelo težko nalogo pri ocenjevanju. Nagradili so dvajset posameznikov in tri kolekcije. Likovna dela, upodobljena v različnih tehnikah, so prava paša za oči. Na OŠ Cerklje so se lotili linorezov. Kot je povedala učenka **Vida Zevnik**, ena izmed nagrajenk, je to precej zamudna tehnika. "Najprej si narisal motiv, potem pa z nožki postopoma izdolbel dele za posamezne barve. Nato si barvo dal na matrico in vse skupaj odtisnil," je na kratko strnila. "Upodobila sem srce in gorenjske nageljne, ki so bili nagrajeni," je še dejala sedmošolka, navdušena nad drugimi nagrajenimi izdelki, predvsem tistimi, ki so jih izdelali vrstniki iz Indije. "Ti so največkrat upodabljali ženske z različnimi okrasi. Všeč mi je njihova barvitost," je dejala.

Nagrajeno delo Vide Zevnik iz OŠ Davorina Jenka Cerklje

Likovna dela, ki očarajo z barvitostjo in razigranostjo, so po mnenju Zajčeve, ki je koordinirala projekt, neprecenljivo bogastvo, na katerega je šola lahko ponosna. "Na stotine ornamentov, bolj ali manj tradicionalnih, lahko učenci zdaj primerjajo med seboj," je dejala. "Predvsem pa smo z natečajem želeli obogatiti tudi spoznanje, kako zelo pomembno je v času evropskih integracijskih procesov ohranjati domačo dediščino ter hkrati spoznavati, sprejemati in spoštovati tujo," je pojasnila. Nagrajena dela so ta čas razstavljena v hotelu Kokra na Brdu, del izdelkov so razstavili na šoli, ob bližajočem se Tednu mladih pa jih bodo preselili v Galerijo Mestne hiše v Kranju.

DIDAKTA

Založništvo
in izobraževanje,
Gorenjska cesta 33 c,
4240 Radovljica

tel.: 04 5320 200,
faks: 04 5320 211
e-pošta: zalozba@didakta.si
www.didakta.si

V Didaktini nagradni križanki lahko sodelujete tako, da do prihodnjega torka pošljete sms z vsebino **kr+geslo+ime in priimek na številko 031/691 111** (na primer: kr+svetovno leto fizike+Tina Dolenc). Žrebanje bo v sredo, devetega maja, imena srečnih nagrajencev pa bomo objavili čez dva tedna. Med pravilnimi odgovori bomo izžrebali tri nagrajence, med katere bomo razdelili tri privlačne knjižne nagrade založbe Didakta.

AVTOMOBILIZEM

ELEGANCA VEDNO IN POVSOD

Test: Audi A6 Allroad Quattro 3.0 TDI

Matjaž Gregorič

Čeprav so pri nemškem Audiju že s prvo generacijo modela allroad quattro v šestih letih poželi velik uspeh, o njegovem nasledniku dolgo ni bilo slišati nič konkretnega. Zato je bil lanski prihod novinca za marsikoga presenečenje, za tovarno pa kovanje vročega železa, ki se očitno še lep čas ne bo ohladilo.

Allroad je namreč kljub dejstvu, da imajo pri Audiju mnogo bolj terensko naravnani Q7, ostal eden najbolj čislanih avtomobilov s štirimi krogi. Tudi tokrat je izpeljan iz kombijevskega modela A6 avant, dinamično zunanjo podobo spredaj krasi maska hladilnika z navpičnimi režami, na bokih učvrščena pragova in zadaj aluminijasta zaščita na dnu odbijača. Ob vsem tem allroad ni noben terenski robustnež, ampak v urbanem okolju uglajen avtomobil, ki rad pokaže vse svoje prestižne atribute. In zato vanj ne sodijo blatni škornji in vreča krompirja, pač pa bolj oprema za igranje golfa. Notranjost je urejena, kot se za germansko vzgojen avtomobil tudi spodobi, celotna armaturna plošča je preslikava iz audija A6, kar pomeni redoljubnost pri merilnikih, stikalih in drugih voznikovih "orodjih", kakovostno plastiko in druge materiale, okrasne elemente iz aluminija in tako naprej. K poglavju o splošni urejenosti sodi tudi osrednji komunikacijski sistem z vrtljivim gumbom na dnu sredinske konzole in s štirimi "satelitskimi" gumbi. Čeprav je treba za privajanje za komuniciranje s posameznimi sistemi od nastavitve podvozja do radijskega sprejemnika porabiti nekaj več minut, je elektronika logična in v primerjavi z nekaterimi tekmeci še najbolj človeško prijazna. Ker je allroad po karoserijski zasnovi kombi, je v njegovem zadku prostoren 565-litrski prtljažnik, ki se s podiranjem klopi poveča na 1660 litrov, ob tem pa je za lažjo razporeditev mogoče dokupiti tudi pritrdilno garnituro in odprtino v zadnjem sedežu z vrečo za smuči.

Šestvaljni 3,0-litrski turbodizelski motor je temu avtomobilu odlično pisan na kožo. Moč in navor, ki ju razvije ob pritajenem godrnjanju, sta več kot zadostna za urno premikanje. Energičen stroj in filigransko natančno preračunan šeststopenjski samodejni menjalnik z možnostjo ročnega pretikanja tvorita dobro uglašeno kombinacijo, ki se izkaže tudi, ko se vozniku zahoče dinamične vožnje. Ob naglem pritisku stopalke za plin stroj zverinsko zarenči, a to za ušesa adrenalinsko naravnanih voznikov ni moteče, ampak prijetno in allroad se požene v dir. Stalni štirikolesni pogon quattro in zračno vzmetenje s štirimi različnimi nastavitvami sta samoumevni stalnici, in ta avtomobil se enako suvereno počuti na asfaltu in slabih makadamskih poteh. Spopad s srednje zahtevnimi brezpotji ni posebna težava, treba je le paziti, da dno ne nasede na prelomnici, čeprav je lahko v najvišjem položaju karoserija od tal oddaljena 18,5 centimetra.

Allroad ima torej pravo ime: suvereno obvladuje različne vozne podlage, na asfaltu ohranja videz prestižnega avtomobila, na slabših voznih podlagah se prelevi v zmogljivega plezalca. Očitno prava kombinacija za uspeh.

TEHNIČNI PODATKI

Mere:	d. 4,934, š. 1,862, v. 1,519 m, medosje 2,833 m
Prostornina prtljažnika:	565/1660 l
Teža (prazno v./ dovoljena):	1940/- kg
Vrsta motorja:	šestvaljni, turbodizelski
Gibna prostornina:	2967 ccm
Največja moč pri v/min:	171 kW/233 KM pri 4000
Največji navor pri v/min:	450 pri 1400
Najvišja hitrost:	231 km/h
Pospešek 0-100 km/h:	7,5 s
Poraba goriva po EU norm.:	7,0/ 11,8/ 9,4 l/100 km
Maloprodajna cena:	53.626 EUR (12.850.934 SIT)
Uvoznik:	Porsche Slovenija, Ljubljana

ZGODOVINSKA PRILOŽNOST

Alfa Romeo se z novim Spiderjem ozira v svojo slavno zgodovino.

Matjaž Gregorič

Pri italijanski avtomobilski znamki Alfa Romeo so z velikimi črkami pisali zgodovino svojih odrtih dvosedežnikov, med katerimi sta nedvomno najbolj znani legendarni giulietta in duetto. Duh njune slave povzema tudi novi spider, ki ima v žepu med drugim tudi naslov evropskega kabrioleta leta 2006. Za zunanjost je skupaj z Alfinim stilističnim centrom poskrbel Pininfarina, sicer pa gre za klasični odprti dvosed s platneno streho. V skladu z modo je platno trislojno, za odpiranje in zapiranje pa skrbi elektrificirani mehanizem. Notranjost je v celoti povzeta po kupejevskem modelu brera, sicer pa je spider na voljo s tremi različnimi motorji. Najšibkejši je 2,2-litrski bencinski štirivaljnik, s 136 kW (185 KM) ter ročnim šeststopenjskim ali robotiziranim menjalnikom. Drugi motor, 2,4-litrski petvaljni turbodizel s 147 kW (200 KM), naj bi bil vsaj na slovenskem trgu najbolj iskan pogonski stroj, njegova moč se na pogonski kolesi prenaša preko šeststopenjskega ročnega menjalnika. Za smetano na torti bo poskrbel 3,2-litrski bencinski šestvaljnik, ki s svojimi 191 kW (260 KM) žene vsa štiri kolesa. Najcenejši spider z 2,2-litrskim bencinskim motorjem je naprodaj za 35.242 evrov.

BENCINU POMAGA ELEKTRIKA

Hondin limuzinski Civic ima tudi hibridni pogon.

Matjaž Gregorič

V času naftne krize in razprav o onesnaževanju ozračja s toplogrednimi plini je uporaba alternativnih pogonskih virov spet pomembna tema. Japonska Honda je že kar nekajkrat dokazala, da ji je mar do okolja in racionalnejše rabe energije, najnovejši korak v to smer pa je model štirivratnega civica s hibridnim pogonom. Pod motornim pokrovom je 1,3-litrski bencinski štirivaljnik, ki mu pomaga električni motor, oba skupaj pa razvijeta 85 kW (115 KM). Moč se na pogonski kolesi prenaša s pomočjo brezstopenjskega samodejnega menjalnika, manjšo razdaljo pri nizki hitrosti avtomobil lahko prevozi tudi samo z električnim pogonom. Na zunaj je hibridni civic mogoče prepoznati po nekaj aerodinamičnih izboljšavah in drugačnih kolesih, notranjost je enaka kot pri običajnih izvedbah, prtljažnik pa je zaradi baterije nekoliko manjši, a še vedno meri 350 litrov. Na slovenskem trgu hibridno gnani civic stane 21.990 evrov.

NA KRATKO

Volvo uspešno v prvem četrtletju

V prvem četrtletju letošnjega leta je prodaja švedskega Volva v primerjavi z enakim obdobjem lanskega leta narasla s 108.352 na 117.614 prodanih avtomobilov, kar pomeni 8,5-odstotno rast. Najbolje prodajani model je bil volvo XC90 z 21.600 prodanimi avtomobili, sledil pa mu je S40 s 17.085 avtomobili. Od tega je bila kar sedemodstotna rast na globalni ravni zabeležena v mesecu marcu.

Hyundai gradi na Češkem

Nova Hyundaieva tovarna, evropska podružnica v lasti Hyundai Motor Company, bo zgrajena na Češkem, natančneje v kraju Nosovice. Njene proizvodne kapacitete bodo na letni ravni v začetni fazi omogočale izdelavo 200 tisoč vozil. Proizvodnja se bo začela z izdelavo petvratne različice i30, nekoliko kasneje se mu bo pridružil nov, še ne predstavljen model kompaktnega enoprostorca s tovarniško oznako YN. V naslednji fazi se bodo proizvodne kapacitete povečale še za sto tisoč vozil. Količina bo dodana postopoma do leta 2011, vzporedno z vpeljavo proizvodnje tretjega modela, ki se bo proizvajal v novi tovarni. M. G.

GG naročnine
04/201 42 41, e-pošta: narocnine@g-glas.si
www.gorenjskiglas.si

DRUŽABNA KRONIKA

AVTO NA UPORABO

Na petem rojstnem dnevu kranjskega Mercatorja sta obiskovalce razveseljevala Werner in Brigita, Muca Maca je po novem tudi ime kavarne, slovenske missice pa se ene znajdejo bolj kot druge.

Alenka Brun

Minuli teden je minil v znamenju prejemanja avtomobilov. Miss Športa se je odpeljala z Nissanovim malčkom, Fordovo fiesto je dobila miss Universe, letošnjo miss Slovenije čaka opel, Kranjčanki **Admiri Muratovič**, ex Miss Hawaiien Tropic Slovenije, pa so avto pri kranjskem Vrtaču podarili za eno leto. Še aktualna miss Slovenije Iris Mulej nam je pred časom na tiskovki pojasnila, da so slovenske missice ene večjih srečnic, saj številne iz drugih držav z nazivom najlepše ne dobivajo za nagrado avtomobilov, niti ne za uporabo. Res pa je, da nekatera dekleta iztržijo iz naslovov več kot druga. Kranjčanka se je tako kar dobro znašla. Trenutno stanuje v Stražišču, če pa se bo v prihodnosti obrnilo drugače in bo njen izbranec Emil (zmagovalec 2. Bara) ostal njen za vedno, se zna zgoditi, da se bo preselila v Laško. Trenutno se deklica usposablja v administraciji pri rabljenih vozilih, je pa tudi ena redkih missic, ki ima prejeti avtomobil popolnoma polepljen s sponzorji.

Mercator Center Kranj na Primskovem, ki je bil včasih Zoranu Jankoviču precej pri srcu, je pred tednom dni praznoval peti rojstni dan. Velika rojstnodnevna zabava z bogatim animacijskim programom za otroke in odrasle je bila v jutranjih urah na parkirišču pred vhodom v Mercator. Višek zabave je predstavljala torta velikanka, ki so jo razrezano razdelili med svoje zveste kupce. Njen 'prihod' sta s skupnimi močmi napovedali vodja hipermarketa Kranj Primskovo **Zinka Harc** in povezovalka programa **Tjaša Hrobat**. Ljudje so težko pričakovali nastop priljubljenih **Wernerja** in **Brigite**, pa tudi obisk hipermarketa se jim je ta dan obrestoval. Direktor maloprodajnega območja **Miha Sekne** je nasmejan povedal, da so vsakemu kupcu, ki je kupoval z Mercatorjevo Piko, podarili dvojne pike, prvih tisoč kupcev pa nagradili s kilogramskim Arielom.

Ker je Kranj včasih 'velemesto', najdemo na drugem koncu mesta še en trgovski center, ki spada v sklop nakupovalnega središča, kjer najdemo tudi Kavarnico **Muca Maca**. Njena lastnica **Nataša** pravi, da je Kranju nekaj podobnega manjkalo, saj se velikokrat zgodi, da na otroke in malčke popolnoma pozabimo. V Muci Maci organizirajo tudi rojstnodnevne zabave ter različne tematske delavnice. Starši otroke lahko pustijo v varstvu, ko gredo po nakupih, mamice z vozički so končno dobile prostor, kjer lahko v miru popijejo kavo, nosečnice se pogovarjajo o bodočem naraščaju, otroci pa se brezskrbno igrajo.

Peto obletnico hipermarketa je pospremil tudi bogat animacijski program. / Foto: Tina Dokl

Težko pričakovan nastop Wernerja se je zaključil z dajanem podpisov oboževalcem. / Foto: Tina Dokl

Svetlolasa Brigita Šuler in rdečelasa Tjaša Hrobat / Foto: Tina Dokl

Torta. Čast prvega reza: Miha Sekne in Zinka Harc. / Foto: Tina Dokl

Vodja prodaje Zoran Šenk je Admiri predal ključe. / Foto: Tina Dokl

V Muci Maci se otroci počutijo kot doma. / Foto: Alenka Brun

VRTIMO GLOBUS

Na pivo z Zapaterom

Španci bi vrček piva najraje spili s premierom **Josejem Luisom Rodriguezom Zapaterom**, je pokazala najnovejša anketa španskih pivovarn. Kar 11,8 odstotka od dva tisoč vprašanih se je odločilo zanj, medtem ko je igralka Penelope Cruz dobila le šest odstotkov glasov. Nedvomno je šarmantni socialist, ki je španski premier od leta 2004 in se med drugim zavzema za pravice žensk, med Špankami vse bolj priljubljen.

Skrivnostna Anastacia

Anastacia naj bi se v Mehiki na skrivaj poročila s svojim telesnim stražarjem Wayneom Newtonom. "Bilo je čudovito, vse je bilo tako, kot mora biti," je bila skrivnostna pevka, ki tudi ni želela izdati, kje bosta preživela medene tedne. "Na drugem koncu sveta, v mirnem in romantičnem kraju," taktično odgovarja Anastacia, ki se je z Britancem zbližala pred dvema letoma. Takrat se je borila z rakom na dojki, on pa je po več kot desetletju skupnega življenja zapustil mater svojih dveh otrok.

Milla je noseča

Manekenka in igralka **Milla Jovovich** je sporočila, da jeseni z zaročencem, režiserjem Paulom Andersonom, pričakuje ta prvega otroka. Par, ki še ni določil datuma poroke, je presrečen, saj sta se dolgo trudila. Spoznala sta se leta 2002 med snemanjem filma Nevidno zlo, sicer pa je bila Milla poročena že dvakrat. Prvič pri 15 letih, ko je z igralcem Shawnom Andrewsom pobegnila v Las Vegas, drugi zakon z režiserjem Lucom Bessonom pa je trajal dve leti.

Najlepša je Drew

Igralka **Drew Barrymore** krasi naslovnico zadnje številke revije People, na seznamu najlepših ljudi na svetu, ki velja za enega bolj prestižnih te vrste, ji je letos pripadlo prvo mesto. 32-letna lepotica je zaslovela že kot otrok s filmom o ET vesoljčku, njen najnovejši film Lucky You pa premiero doživlja te dni. Kar se tiče lepote, Drew pravi, da je najpomembnejše, da je človek srečen, saj ga to naredi lepega.

Mateja Bezjak je postala na enem od predizborov za miss Slovenije prva spremljevalka miss Maribora 2007. Študentka slovenskega jezika s književnostjo rada pleše, poje, plava, igra košarko ter odbojko in včasih piše pesmi. / Foto: Janez Pipan