60 let Gorenjski časnik od leta 1947
Prvi predhodnik tednik Gorenjec leta 1900

Gorenjski Glas

PETEK, 13. APRILA 2007

Leto LX, št. 30, cena 1,21 EUR, 290 SIT, 19 HRK | Odgovorna urednica: Marija Volčjak | Časopis izhaja ob torkih in ob petkih | Naklada: 22.000 izvodov | www.gorenjskiglas.si

Z vstopnino na otok do nujne obnove

Na blejskem otoku so začeli obnovitvena dela. Če bo vreme lepo, naj bi bila najnujnejša končana že do konca tega meseca.

Vilma Stanovnik

Bled - "Čeprav smo že ob pregledih vseh streh na otoku vedeli, da je obnova nujno potrebna, pa so gradbeniki to znova potrdili te dni, ko so začeli strehe objektov na otoku odkrivati. Če bo šlo vse po načrtih in bo vreme za delo ugodno, naj bi opeko zamenjali do konca meseca, sicer se lahko dela zavlečejo za teden ali dva. Tudi v tem času bo obisk otoka mogoč, saj je gostov na Bledu vsak dan več. Ob lepih dneh od vstopnine, ki je za odrasle obiskovalce po tri evre, zberemo tudi od 500 do 600 evrov, ves denar pa je namenjen obnovi, ki bo po predračunu stala nekaj več kot sto tisoč evrov. Najdražji je prevoz materiala s helikopterjem, vendar je takšen prevoz najhitrejši in najlažji," pravi blejski župnik **Janez Ambrožič** in dodaja, da so za izvajalca del izbrali Gradbeno podjetje Bohinj, ki je pripravilo najugodnejšo ponudbo. Ker so s helikopterjem morali na otok prepeljati tudi material za oder, sedaj razmišljajo, da bi hkrati očistili in prepleskali tudi fasado zvonika, prenoviti pa bo treba tudi vodovod. "V dogovoru z županom Janezom Fajfarjem bomo našo ponudbo na otoku še popestrili, saj bomo to soboto odprli razstavo oblačil naših prednikov v glini. Odprli bomo tudi razgledni stolp, letos pa je tudi izredno zanimanje za poročne slovesnosti na otoku, tako da 7. julija na primer nimamo več niti enega prostega termina," še pravi Janez Ambrožič, ki se ne more sprijazniti z dejstvom, da postopek denacionalizacije blejskega otoka (kot je znano, ga Cerkev zahteva v naravi) še vedno ni končan, kar pomeni, da ne morejo dobiti denarja za obnovo ne iz državnega proračuna ne iz evropskih skladov.

Na blejski otok vozijo gradbeni material in hitijo s prenovo, kljub temu pa je odprt za obiskovalce. / Foto: Anka Bulovec

Zapora glavne ceste na Polici

Odsek ceste med Polico in Naklim bo zaradi gradnje krožišča predvidoma zaprt do konca junija.

Stojan Saje

Naklo - Gradnja novega krožišča na Pivki pri Naklem poteka s polno paro. Od srede, 11. aprila 2007, do predvidoma 30. junija bo zaradi gradbenih del zaprta cesta Naklo-Kranj. Izvajalci se bodo potrudili dokončati dela pred tem rokom. Kot je povedal delovodja **Klemen Marn** iz Cestnega podjetja Kranj, so se takoj lotili odstranjevanja asfalta na cestišču in izdelave izkopov za napeljave. Nadaljujejo izgradnjo fekalne kanalizacije, vodovoda in plinovoda do poslovne cone, obenem pa regulirajo potok Dupeljščica. V dobrih dveh mesecih in pol mora biti končano tudi krožišče s štirimi kraki. Ob gradbišču je urejen le zasilni dostop z vozili do objektov v poslovni coni, ves drug promet pa je preusmerjen na novo industrijsko cesto Polica-Okroglo. Prvi dan so v prometnih konicah nastajali zastoji, zato so promet v križišču s semaforji na Polici usmerjali policisti. Precej voznikov je kljub oznakam za zaporo in obvoz zašlo do gradbišča.

NLB
Podružnica Gorenjska in Kamnik,
Koroška cesta 2, Kranj,
T: (04) 287 41 60, F: (04) 287 41 61

Tržič

Tržiški komunalci z županom

Včeraj ob koncu dela so imeli zbor delavci Komunalnega podjetja Tržič, za kar sta se dogovorila direktor **Florijan Bulovec** in tržiški župan **Borut Sajovic**. Razlog za srečanje je bila obravnava več žgočih težav. Na prvem mestu je slabo finančno poslovanje, saj so lani imeli prek 320 tisoč evrov izgube. Nerešeno je preoblikovanje v javno podjetje, v katerem ima za zdaj Občina Tržič 77-odstotni delež. Ovira pri delu je tudi nezadovoljstvo med več kot 60 zaposlenimi. Po mnenju večinskega lastnika jih je veliko, treba pa bo spremeniti predvsem delovne navade. O nadaljnjih korakih pri reševanju problemov se bodo odločali na skupščini podjetja konec maja letos. **S. S.**

vsebina 30

AKTUALNO
Zaradi rudnika zahtevajo rento
V Sloveniji so območja z manj vplivi na okolje, pa dobivajo rento, v Žirovskem Vrhu pa ne, čeprav so do nje upravičeni, pravijo v občini Gorenja vas-Poljane. Rudnik naj bi negativno vplival na zdravje okoliških ljudi. 3

KRONIKA
Vrhunske jadrnice v plamenih
Nad 140 gasilcev je več ur gasilo požar, ki je v sredo zvečer izbruhnil v hali za izdelovanje jadrnic podjetja Seaway Group v Zapužah. Škode naj bi bilo med pet in sedem milijonov evrov, saj so zgoreli vsi stroji in štiri jadrnice. 8

SNOVANJA
Gorenjska kulturna pokrajina
Gorenjska postaja ob zemljepisni tudi politična pokrajina. Ali se nam bo pokrajina zgodila tudi na drugih področjih, na primer v kulturi, kjer bi ustanove delovale bolj povezano, se v današnjih Snovanjih sprašuje Miha Naglič. 9

FINANCE
Bistvo je v olajšavah
Letos moramo izpolnjene napovedi za odmero dohodnine za leto 2006 vrniti davčnemu organu najkasneje do 30. aprila. Ker so dohodki že vpisani, je pomembno vpisati podatke za olajšave. Objavljamo tudi kraje, kjer bo mogoče oddati napovedi. 19

VREME
Danes, jutri in v nedeljo bo sončno in toplo.
7/21 °C
jutri: sončno

9 770352 666025

Prvič dnevi županov

Danes in jutri bo na Bledu prvi strokovni posvet slovenskih županov.

Danica Zavrl Žlebir

Bled - Dneve županov pripravlja podjetje Planet GV, strokovnega posveta pa naj bi se poleg županov udeležili tudi podžupani in drugi predstavniki občin in javne uprave.

Prisluhnili bodo vrsti aktualnih tem, med njimi pomenu priprave občinskega razvojnega programa, uvajanju pokrajin in novi vlogi občin, izzivom sodobne občinske uprave, spregovorili o lobiranju v politiki in med gospodarskimi partnerji, o financiranju občin po novem in zakonu o financiranju občin, o predšolski vzgoji kot strošku javnih in zasebnih sredstev, o pomenu podjetniškega razmišljanja za hiter razvoj občine, o učinkovitem komuniciranju za ohranjanje ugleda in preprečevanju krize v medijih, o sklepanju javno-zasebnih partnerstev v luči nove zakonodaje, o tem, kaj si lahko na lokalni ravni obetajo od prihodnjih evropskih projektov. Spoznali bodo tudi investicijsko najprivlačnejšo občino v južni Evropi (občina Indjija v Srbiji). Županom bo spregovoril minister za lokalno samoupravo in regionalni razvoj dr. Ivan Žagar. Za okroglo mizo pa bodo župani (z Gorenjskega Janez Fajfar iz občine Bled in Borut Sajovic iz občine Tržič) razpravljali o praktičnih posledicah novega zakona o financiranju občin. Podelili bodo tudi priznanje Najhitreje rastoča občina.

Darilo
izžrebanemu naročniku časopisa
Gorenjski Glas
Knjigo prejme FRANCKA JANKOVIČ iz Žabnice.

KOTIČEK ZA NAROČNIKE

Zvesti Gorenjskemu glasu

Frančiška Justin iz Radovljice bo prihodnje leto praznovala 80-letnico. Rodila se je v Selcih, pri rosnih šestnajstih je postala partizanka. Večkrat je spala pod smrekami, a se je vedno vse srečno izteklo. V Davči je pol leta delala v partizanski tiskarni Trilof. Pod strogim očesom črkostavcev so delali tudi ponoči ter tiskali razglase in razne publikacije. Spominja se pomembnega dogodka, ko so natisnili Prešernovo Zdravljico, ki so jo dostavili celo maršalu Titu v Beograd. Po vojni je v Ljubljani končala prvo administrativno šolo.

Frančiška Justin

Na Spodnji Dobravi pri Kropi je spoznala zdaj že pokojnega moža. Ima sina, s katerim živijo skupaj v hiši in dva vnuka. Njena družina je na Gorenjski glas naročena že 40 let. Rada ga ima zato, ker so v njem realno zapisani dogodki z vse Gorenjske. Ker je bila zaposlena na občini, še vedno večkrat prebere kaj zanimivega o ljudeh, ki jih pozna. Sicer prebere vse vsebine, posebej rada pa ima Razvedrilo. Včasih je rada vezla in delala gobeline, zdaj pa, pravi, se ji preveč tresejo roke. **D. K.**

Kako je skovikala Sova

Parlamentarna komisija skuša ugotoviti, ali so se v Slovenski varnostno obveščevalni agenciji Sova dogajale nepravilnosti.

Jože Košnjek

Poslanci SDS (levo Miro Petek) so kritični do delovanja Sove. / Foto: Tina Dokl

Komisija za nadzor varnostnih in obveščevalnih služb je v torek povabila na pogovor direktorja Slovenske varnostno obveščevalne agencije (Sova) **Matjaža Šinkovca** in njegovega namestnika **Branka Cvelbarja**. Direktor je prišel, Cvelbar pa je bil zaradi osebnih razlogov odsoten. Šinkovec je po besedah predsedujočega komisije, poslanca socialnih demokratov **Dušana Kumra** korektno odgovarjal na vprašanja in zagotovil, da med obiski predstavnikov vlade na sedežu Sove ni bila razkrita mreža agentov s podatki, ki bi ogrožali nacionalno varnost. Tudi s porabo denarja iz tajnega fonda, iz katerega naj bi opravili nekatere sporne nakupe, tudi za predsednika republike, naj bi bilo vse v redu. Branko Cvelbar naj bi v pismih nekaterim članom vlade opozoril na nepravilnosti, ki naj bi se dogajale v letih, ko je agencijo vodil **Iztok Podbregar**. Veliko prahu je dvignila novica, da naj bi si tajni objekt Sove sredi Ljubljane ogledal svetovalec za nacionalno varnost predsednika vlade Janeza Janše **Aleksander Lavriha**. Nekateri poslanci, predvsem iz opozicije, so menili, da je bila z razkritjem te lokacije ogrožena nacionalna varnost Slovenije ter z njo sodelavci Sove. Dušan Kumer je napovedal čez dva ali tri tedne novo sejo komisije na sedežu Sove. Obiskali bodo tudi njene objekte ter pogledali posnetke o vstopih v prostore ter dokumente. Če bodo ugotovili sume kaznivih dejanj, bodo ukrepali skladno s pristojnostmi.

V sredo sta poglede na dogajanja v Sovi na konferenci za novinarje pojasnila tudi poslanca Slovenske demokratske stranke **Miro Petek** in **Jožef Jerovšek**. Petek je menil, da je medijska pozornost posledica odvzema nekaterih privilegijev, ki so jih imeli zadnja leta nekateri zaposleni v Sovi. Z razkritjem tajne lokacije v Ljubljani se nacionalna varnost ni zmanjšala. Petek je izrekel sum, da naj bi Sova na tej lokaciji izvajala tudi politične naloge in da so se v teh prostorih dogajale tudi stvari, ki niso bile del službe. Nekdanji direktor Iztok Podbregar je te sume zanikal in povedal, da je od zamenjave naprej deležen grobih napadov in žalitev.

Cvet svetopisemske znanosti v Sloveniji

V počastitev leta Svetega pisma bo julija v Ljubljani svetovni kongres njegovih raziskovalcev.

Jože Košnjek

Predstavniki krščanskih cerkva na predstavitvi leta Svetega pisma. Desno dr. Jože Krašovec, eden največjih poznavalcev Svetega pisma na svetu. / Foto: ASA

Ljubljana - "Dogodek je v zgodovini Slovenije po znanstvenem, duhovnem in moralnem pomenu brez primere, saj gre za zborovanje najbolj dejavnih specialistov vseh vej judovstva in krščanstva na vrhunski znanstveni in ekumenski ravni," je na predstavitvi srečanja judovskih, katoliških, pravoslavnih, protestantskih in drugih raziskovalcev Svetega pisma povedal predsedujoči kongresa, predsednik mednarodne organizacije za študij Stare zaveze IOSOT in eden najboljših poznavalcev Svetega pisma na svetu, akademik **dr. Jože Krašovec**. Ljubljanski dogodek, ki bo potekal med 12. in 20. julijem pod okriljem Slovenske akademije znanosti in umetnost, bo pomemben tudi zaradi udeležbe pravoslavnih znanstvenikov, ki na dosedanjih srečanjih niso sodelovali. Med kongresom bodo predstavljeni vsi dosedanji slovenski prevodi Svetega pisma, na Pogačarjevem trgu pri ljubljanski stolnici pa bo potekal biblični festival s posredovanjem svetopisemskih vsebin.

Letos je leto Svetega pisma, ki so ga januarja lani razglasile katoliška, pravoslavna in evangeličanska Cerkev. V Sloveniji so mariborski nadškof in tedanji predsednik Slovenske škofovske konference dr. Franc Kramberger v imenu katoliške, paroh Peran Bošković v imenu Srbske pravoslavne cerkve in škof mag. Geza Erniša v imenu Evangeličanske cerkve podpisali posebno listino, v katero so zapisali, da je Sveto pismo temeljni dokument naše duhovne in splošne kulture. Z njegovim prevodom v slovenščino smo se uvrstili med najbolj kulturne, najbolj napredne in najbolj trdožive evropske narode. Vse ljudi dobre volje so povabili k sodelovanju pri praznovanju tega pomembnega dogodka. Pretekli teden so predstavili tudi slovenski prevod angleške knjižice Dar Svetega pisma.

Zaradi rudnika renta

"V Sloveniji so območja z manj vplivi na okolje, pa dobivajo rento, v Žirovskem Vrhu pa ne," pravi Elizabeta Rakovec iz občine Gorenja vas-Poljane. Predvidena renta le za občino, za prebivalce pa ne.

Boštjan Bogataj

Žirovski vrh - Na posledice delovanja Rudnika Žirovski Vrh, ki je v osemdesetih letih prejšnjega stoletja aktivno izkoriščal uranovo rudo, tukajšnji prebivalci že dolgo opozarjajo. Izpostavljeni so bili in so še sevanju, delavci rudnika, Žirovskarji in njihovi potomci zbolevajo, politika in zdravniki pa prikrojujejo ali molčijo o alarmantnih podatkih. Tako v eni od televizijskih oddaj, ki je razburila dolino.

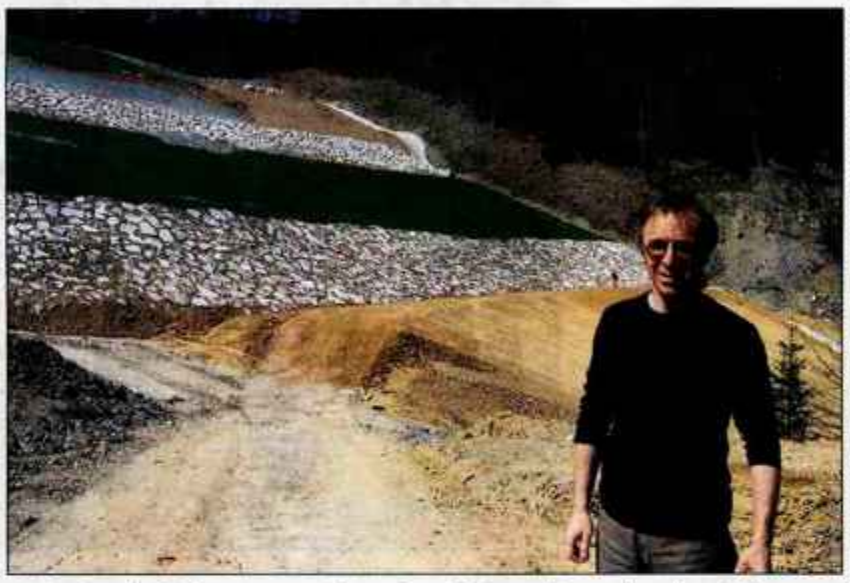

Jože Rojc, vodja službe varstva pred sevanjem: "Živim v vplivnem območju rudnika, zato mi je veliko do korektnih meritev. Te kažejo, da sevanja praktično ni." Za njim je skoraj urejeno jalovišče Jazbec.

Upravičeni do rente

"Zakon o trajnem prenehanju izkoriščanja uranove rude v Žirovskem Vrhu v enem od členov predvideva ureditev izplačevanja rent. V preteklosti za to ni bilo politične volje, danes pa tudi na podlagi zakona o sevanju pripravljajo podzakonski akt, ki je podlaga za izplačevanje rent," nam je pojasnila **Elizabeta Rakovec**, direktorica občinske uprave občine Gorenja vas-Poljane. Osnutek uredbe so na okoljskem ministrstvu že pripravili in naj bi šel prihodnji teden v usklajevanje. Na občini možnost za izplačevanje rent, ki je ne bodo dobili prebivalci Žirovskega Vrha, ampak občina, vidijo v primerjavi sevanja med Jedrsko elektrarno Krško, reaktorjem in skladiščem Brinje in območjem rudnika Žirovski vrh. Na tem območju je sevanje najmočnejše.

"Najhuje je na jaloviščih, čeprav je jalovišče Jazbec že skoraj urejeno, Boršt pa bodo začeli urejati jeseni," pravi direktorica in dodaja, da ni pravično, da druga območja, kjer so izmerili manj vplivov na okolje, dobijo rento, v njihovi občini pa ne. Dodaja, da je rudnik sofinanciral investicije v Žirovskem Vrhu kot nadomestilo za izgubljena delovna mesta. "Vendar mi želimo odškodnino za nezmožnost gospodarjenja z zemljišči, ki bodo pri nas ostala takšna še nekaj milijonov let," razloge utemelji Rakovčeva in dodaja še potencialno nevarnost, da jalovišče Boršt zdrsi v dolino, v preteklosti pa naj bi zaradi delovanja rudnika poznali več spontanih splavov in otrok z Downovim sindromom.

Zavračajo očitke

"Vplivi na okolje so danes ugodnejši, kot smo jih predvideli s projektom zapiranja, saj jih praktično ni, čeprav smo to pričakovali šele ob zaprtju rudnika leta 2010. Nikakor pa nobenih podatkov ne skrivamo niti jih nikoli nismo," pravi direktor rudnika **Franc Avberšek**. V rudniku je zaposlenih še 16 delavcev. Sevanja na območju rudnika sicer še nihajo, vendar so daleč pod mejo dovoljenega. Mejo so pred časom zaostrili in danes znaša 0,3 mSv, vendar meritve rudnika že tri leta kažejo manjšo skupno efektivno dozo sevanja (0,2 mSv).

Naravnemu sevanju in sevanju, ki je posledica rudarjenja, so z izkoriščanjem dodali od pet do deset odstotkov, po zaprtju rudnika pa bo ta vpliv le še odstotek nad naravnim sevanjem oziroma 0,1 mSv. "Drži, da je v Žirovskem Vrhu več sevanja kot v Krškem. Toda v Krškem sevanja skorajda ni, pri nas pa ga je malo več kot nič," pravi Avberšek. Zanimivo je, da se zaradi skoka cene uranove pogače za odkup rudnika in ponovni zagon oglašajo ponudniki iz tujine.

Vodja službe varstva pred sevanjem **Jože Rojc**, ki skrbi za monitoring emisij na odlagališčih in okolja pravi, da je radon v naravi vseskozi prisoten: "Veliko je odvisno tudi od vremena, zato smo v zadnjih letih, ko ni bilo vročih poletij, izmerili zelo majhne količine sevanja." Namig, da potvarjajo rezultate, se mu zdi smešen, saj z družino živi v vplivnem območju rudnika in je njegov interes, da meritve opravlja korektno. "Leta 2005 smo še povečali število merilnih enot, da bi bile meritve še bolj zanesljive. Sevanje je tako majhno, da ga je že težko meriti," pravi Rojc, ki bi težko rekel, da je kateri od delavcev zbolel zaradi delovanja rudnika.

Zaradi dela v rudniku ni umrl nihče

Magdalena Selan, upokojena zdravnica medicine dela in danes na Gorenjskem edina s pooblastilom za izvajanje zdravstvenega nadzora izpostavljenih delavcev, torej tistih, ki so bili izpostavljeni virom sevanja, pravi, da o posledicah rudarjenja v Žirovskem Vrhu na okoliške prebivalce ne more govoriti, zato pa kategorično zanika prikrivanje in prikrojevanje zdravstvenih izvidov delavcev rudnika. "Ljudje zbolevajo povsod, vemo pa, da je tu rudnik, in vemo tudi, kako so ga zapirali. Več kot deset let spremljam zdravstveno stanje sedanjih in bivših zaposlenih. Kljub temu pa trdim, da nisem nikdar popuščala pri pregledih in me je vodila samo resnica. Pravijo, da delavci niso imeli pravih registratorjev sevanja. To ni res! To je zelo strogo urejeno," pravi Selanova.

Doktorica po pregledih 346 delavcev, med njimi jih je veliko, ki jih spremlja še sedaj, ugotavlja, da je marsikdo zbolel zaradi težkih delovnih razmer, vendar ni niti pri enem potrdila suma, da je zbolel zaradi vpliva sevanja. "Na podlagi raziskav in preiskav ter videnega lahko rečem, da nobeno drugo podjetje nima tako strogih varstvenih in zdravniških pregledov," je dejala zdravnica in dodala, da se nihče več ne spomni na černobilsko tragedijo, nihče ne opozori na sevanje v Postojnski jami, pri vožnji z letalom, na rentgenu ...

Obnavljajo avtocesto

Začela se je obnova južnega dela avtoceste med priključkoma za Kranj.

Štefan Žargi

Kranj - Kot smo že pred tednom opozorili, so se v torek začela obsežnejša obnovitvena dela na gorenjski avtocesti med priključkoma Kranj zahod in Kranj vzhod, zaradi česar bo spremenjen prometni režim do predvidoma 22. maja. Kot so nam razložili na Družbi za avtoceste Republike Slovenije (DARS), je ocena stanja več kot 20 let starega cestišča na tem 5,7 kilometra dolgem odseku pokazala takšno obrabljenost, da je tudi zaradi prometne varnosti potrebna obnova južne polovice avtoceste (vozišča v smeri proti Ljubljani). Prva faza obnovitvenih del bo predvidoma potekala med 10. in 26. aprilom, ko bo zaprt uvoz Kranj zahod in vozišče (od priključka Kranj zahod do viadukta Rupovščica - 2,2 kilometra) v smeri proti Ljubljani, druga faza med 7. in 22. majem pa bo zahtevala zaprtje izvoza Kranj vzhod in vozišča proti Ljubljani (med viaduktom Rupovščica in priključkom Kranj vzhod - 3,5 kilometra). Obnovitvena dela bodo v času med prvomajskimi prazniki med 27. aprilom in 6. majem prekinili. Ves čas obnovitvenih del bo promet speljan na severni del avtoceste, kjer bo potekal dvosmerno. Na javnem razpisu sta bila za izvedbo navedenih del kot najugodnejša izvajalca izbrana Cestno podjetje Ljubljana in SCT Ljubljana, ki sta nastopila skupaj, dela za pogodbeno ceno 2,297 milijona evrov pa bosta opravila v roku 30 dni od uvedbe del.

Obnova gorenjske avtoceste / Foto: Gorazd Kavčič

Ljubljana

Knjiga o žirovski čipki

Ob lanskem praznovanju stoletnice Čipkarske šole Žiri je več avtorjev pripravilo knjigo z naslovom **Bele stezice v vrtincih življenja**. Pobudo za knjigo je dala **dr. Marija Stanonik**, zasnovana pa je kot umetniška fotomonografija s poudarkom na estetiki čipke. Dr. Marija Stanonik, Marica Albreht, Stane Kosmač, Branka Grošelj, Miha Naglič in učenci Čipkarske in Glasbene šole Žiri bodo danes, ob 19. uri, predstavili knjigo v Vodnikovi domačiji v Ljubljani. **B. B.**

Žiri

Mausarjeve obletnice

Jutri, 14. aprila, ob 19.30 bodo v žirovskem DPD Svoboda odprli razstavo **Jožeta Peternelja Mausarja**. Razstava je posvečena dvema jubilejema: 80-letnici avtorjevega rojstva in 50-letnici ustvarjanja. Mausar je od leta 1952 pripravil približno 300 razstav na vseh kontinentih, že pri tridesetih je napisal Bridke spomine na mladost. Bogato umetnikovo delo bo predstavil **Viktor Žakelj**, v kulturnem programu pa bo nastopil Logaški kvartet. **B. B.**

Gorenjski Glas

ODGOVORNA UREDNICA
Marija Volčjak

NAMESTNIKA ODGOVORNE UREDNICE
Jože Košnjek, Cveto Zaplotnik

UREDNIŠTVO
NOVINARJI - UREDNIKI:
Boštjan Bogataj, Alenka Brun, Igor Kavčič, Jože Košnjek, Suzana P. Kovačič, Urša Peternel, Mateja Rant, Stojan Saje, Vilma Stanovnik, Cveto Zaplotnik, Danica Zavrl Žlebir, Štefan Žargi;
stalni sodelavci:
Maja Bertoncelj, Matjaž Gregorič, Milena Miklavčič, Miha Naglič, Jasna Paladin, Marjeta Smolnikar, Simon Šubic, Igor Žerjav

OBLIKOVNA ZASNOVA
Jerne Stritar, Tricikel

TEHNIČNI UREDNIK
Grega Flajnik

FOTOGRAFIJA
Tina Dokl, Gorazd Kavčič, Gorazd Šinik

LEKTORICA
Marjeta Vozlič

VODJA OGLASNEGA TRŽENJA
Mateja Žvižaj

GORENJSKI GLAS je registrirana blagovna in storitvena znamka pod št. 977196I pri Uradu RS za intelektualno lastnino. Ustanovitelj in izdajatelj: Gorenjski glas, d.o.o., Kranj / Direktorica: Marija Volčjak / Naslov: Zoisova 1, 4000 Kranj / Tel.: 04/201 42 00, fax: 04/201 42 13, e-mail: info@g-glas.si; mali oglasi in osmrtnice: tel.: 04/201 42 47 (sprejem na avtomatskem odzivniku 24 ur dnevno); uradne ure: vsak delovni dan od 7. do 15. ure / Gorenjski glas je poltednik, izhaja ob torkih in petkih, v nakladi 22.000 izvodov / Redne priloge: Moja Gorenjska, Letopis Gorenjska (enkrat letno) in devet lokalnih prilog / Tisk: SET, d.d., Ljubljana / Naročnina: tel.: 04/201 42 41 / Cena izvoda: 1,21 EUR / 290 SIT, letna naročnina: 127,05 EUR / 30.446,25 SIT; Cene v SIT so preračunane po tečaju zamenjave 1 EUR je 239, 640 SIT. Redni plačniki imajo 20 % popusta, polletni 20% popusta, letni 25 % popusta; v cene je vračunan DDV po stopnji 8,5 %; naročnina se upošteva od tekoče številke časopisa do pisnega preklica, ki velja od začetka naslednjega obračunskega obdobja / Oglasne storitve: po ceniku; oglasno trženje: tel.: 04/ 201 42 48.

KRATKE NOVICE

PREDDVOR

Večja dotacija staršem

Občinski svet Občine Preddvor je na seji ob koncu marca obravnaval predlog župana za povišanje enkratne dotacije novorojenčkom s stalnim bivališčem v občini. Doslej so staršem vsakega novorojenca prispevali po dvajset tisoč tolarjev oziroma 83,46 evra. Ker se višina te dotacije že dalj časa ni spreminjala, so jo sklenili povečati za slabih 20 odstotkov. Po novem bo dotacija znašala okroglo sto evrov, kar so občinski svetniki soglasno potrdili. Kot je pojasnil direktor občinske uprave **Marko Bohinec**, so v letošnjem proračunu rezervirali za ta namen tri tisoč evrov. Ta vsota bo zadoščala za 30 otrok, kolikor se jih poprečno rodi na leto v občini Preddvor. **S. S.**

TRŽIČ

Muzej ohranil smuči

Kolektiv Tržiškega muzeja je poskrbel za novost v nekdanjem obrtniškem dvorcu Zgornja kajža v Tržiču. Tam je pripravil stalno muzejsko razstavo Zimsko športna zbirka, ki ima za zdaj več kot 1100 različnih eksponatov. Med njimi je okrog dvesto parov smuči, še enkrat toliko kosov smučarske opreme, množica priznanj in obsežen slikovni material. Kot ocenjuje direktorica **Melanija Primožič**, gre za bogato zimsko športno zbirko, ki ima tudi velik nacionalni pomen. Razstava bo na ogled od danes, 13. aprila, ko jo bo ob 19.30 odprl Tržičan **Bojan Križaj**, direktor Slovenskega alpskega smučarskega sklada, pričakujejo pa tudi druge ugledne goste. **S. S.**

PREDDVOR

Razdelili denar za šport

Odbor za šolstvo, šport in kulturo, ki ga vodi **Anka Bolka**, je v sodelovanju z občinsko upravo pripravil Letni program športa v Občini Preddvor za leto 2007. Z njim so predvideli, kako bodo porabili 20.447 evrov iz letošnjega proračuna za športne dejavnosti. Dobrih tisoč evrov bodo namenili za športno vzgojo predšolskih otrok in še enkrat več za vzgojo šoloobveznih otrok. Prek 5.700 evrov bodo dali za športno vzgojo otrok, ki so usmerjeni v kakovostni in vrhunski šport, dobrih štiri tisoč evrov za mladino v teh kategorijah ter še posebej 2.861 evrov za kakovostni in vrhunski šport. Za planinstvo so rezervirali 1.635 evrov, za izobraževanje 1.226 evrov, za športne prireditve 1.635 evrov in za rekreacijo 204 evre. Odbor je opozoril tudi na pomanjkanje športnih objektov, zato je vodstvu občine priporočil več smernic za vključitev v razvojne načrte. Predlagal je ureditev igrišč ob osnovni šoli in strelišča, ob adaptaciji domov v Preddvoru in na Beli pa tudi gradnjo športne dvorane, športnega parka ob Kokri, pešpoti in kolesarskih stez. **S. S.**

KRANJ

Srečanja Jehovovih prič

Jehovove priče z Gorenjskega so prejšnji ponedeljek zvečer, po sončnem zahodu, v Kraljestveni dvorani na Smledniški cesti v Kranju počastile Jezusovo smrt pred 1974 leti. Zanj so zapisali, da je "največji človek, kar jih je kdaj živelo". Pomembno srečanje Jehovovih prič pa bo v nedeljo, 15. aprila, ob 9.30 na Smledniški cesti v Kranju, ko bo na sporedu biblijsko predavanje z naslovom V tem svetu, polnem težav, se lahko počutite varne. **J. K.**

KOMUNALA RADOVLJICA, d.o.o.,
Ljubljanska c. 27
4240 RADOVLJICA

vabi v delovno razmerje sodelavko ali sodelavca za dela v knjigovodstvu.

Kandidati/ke morajo izpolnjevati naslednje pogoje:
- V. stopnja strokovne izobrazbe ekonomske smeri,
- najmanj 2 leti delovnih izkušenj na obračunu plač,
- uporabniško znanje računalnika (WORD, EXCEL),
- vozniško dovoljenje kategorije B.

Kandidati/ke, ki izpolnjujejo pogoje, naj pisne prijave z dokazili pošljejo v 8 dneh po objavi na naslov: **Komunala Radovljica, d. o. o., Ljubljanska c. 27, 4240 Radovljica** z oznako: **"Prijava na razpis"**.

Lepotam Bleda dajejo dušo

"Res je Bled za nas najlepši kraj na svetu, toda vse lepote bi bile brez takšnih ljudi, kot so današnji nagrajenci, kaj malo vredne," je na prireditvi ob občinskem prazniku poudaril blejski župan Janez Fajfar.

VILMA STANOVNIK

Letošnji blejski občinski nagrajenci z županom Janezom Fajfarjem in novim častnim občanom Bleda Ivom Rudenjakom. / Foto: Anka Bulovec

Bled - Prireditve ob letošnjem občinskem prazniku, ki ga na Bledu v spomin na prvo pisno omembo kraja praznujejo vsako leto 10. aprila, so se sicer začele že prejšnji teden, minuli torek zvečer pa so v nabito polni dvorani domačini in gostje zaploskali letošnjim občinskim nagrajencem. "Bled ima res dolgo zgodovino, naša dolžnost pa je, da ga zanamcem ohranimo vsaj tako lepega kot je sedaj. Lahko je posneti film o lepotah našega kraja, kaj malo pa je vreden, če tu ne bi živeli ljudje, kot so naši današnji nagrajenci in nagrajenke. To so zagotovo posebni ljudje, ki dajejo kraju dušo in srce, ki so se pripravljeni žrtvovati in marsikdo med njimi, če omenim le gasilce, celo dati življenje za druge. Zato je vsaj enkrat na leto prav, da se jim oddolžimo z majhno pozornostjo," je zbrane nagovoril blejski župan **Janez Fajfar**, preden je v roke segel desetim dobitnikom častnega znaka občine Bled ter prejemnikom bronastih, srebrnih in zlatih plaket.

Za imeniten kulturni program so na prireditvi poskrbele učenke delavnice Musike Radovljica s pevcema Simono Vodopivec in Klemenom Černetom, klapa DaRiva pa je na oder pospremila novega častnega občana občine Bled, znanega gostinskega in turističnega strokovnjaka, Dubrovčana **Iva Rudenjaka**, velikega ljubitelja Bleda, ki že vrsto let skrbi za vzorno sodelovanje med Bledom in Dubrovnikom.

"Poplava" na vrhu bloka

Ob obnovi strehe bloka v Kranjski Gori je voda vdrla v zgornje stanovanje.

URŠA PETERNEL

Kranjska Gora - Podjetje Dominvest je februarja letos pričelo obnovo strehe na stanovanjskem bloku Bezje 10 v Kranjski Gori. Ob tem pa, kot trdijo nekateri stanovalci, odprte strehe niso primerno zaščitili, tako da je v nekaterih stanovanjih prišlo do zamakanja. Najhuje je bilo v stanovanju Kunstljevih v zgornjem nadstropju. Kot nam je povedala lastničina hčerka **Maja Kunstelj**, je voda, ki je vdrla, skoraj povsem uničila stanovanje. Po njenih besedah je teklo po stenah ("Ljudje so podstavljali lonce!" je ponazorila), uničeni so podi, pohištvo, električna napeljava, stanovanje je postalo vlažno in zatohlo. Mama se je bila prisiljena izseliti iz stanovanja, ki še danes ni obnovljeno. Po besedah Kunstljeve se dogovori z Dominvestom vlečejo že vse predolgo, zavarovalnica naj ne bi hotela povrniti celotne škode, Dominvest in Kovinar Gradnje kot izvajalec del pa naj bi se izgovarjala, da je bilo stanovanje zamočeno že prej. "To seveda ne drži, saj je do vdora vode in zamakanja prišlo šele zaradi posledic gradnje na strehi," je zatrdila Kunstljeva, ki v maminem imenu od Dominvesta zahteva, da stanovanje usposobi do prvomajskih praznikov, terja pa tudi odškodnino za vse težave, ki so jih imeli.

In kaj o vsem tem pravi direktor Dominvesta **Marjan Potočnik**? Povedal nam je, da ne zanikajo, da je do škode prišlo, zanjo pa je odgovoren izvajalec del. Škodo bodo vsekakor povrnili v skladu s cenitvijo zavarovalnega cenilca. Dominvest tudi poravnava stroške bivanja lastnice stanovanja v nadomestnem stanovanju v višini petsto evrov mesečno. Je pa Potočnik ob tem poudaril, da je v stanovanje zamakalo že prej, in sicer vsako zimo in ob vsakem večjem nalivu. Ne nazadnje so se zaradi tega tudi odločili za menjavo ravne strehe z dvokapnico. Zamenjava strehe stanovalcev ne bo stala nič, je povedal Potočnik, pridobili bodo novo dvokapno streho, dvigalo, dodatno izolacijo fasade in kletne plošče ter dvanajst novih parkirnih mest. Dominvest pa bo pridobil šest novih stanovanj v vrhnjih nadstropjih in večina je že prodana. Glede stanovanja Kunstljevih je še zagotovil, da bo obnovljeno stanovanje še lepše, kot je bilo prej, obnova pa je trajala nekaj dlje zato, ker je bilo treba stanovanje izsušiti. Potočnik je obljubil, da bodo dela v stanovanju Kunstljevih končana do 20. aprila.

KRANJ

Sejem cvetja

Turistično društvo Kranj in Zavod za turizem Kranj organizirata sejem balkonskega cvetja to soboto od 8. do 13. ure na Glavnem trgu v Kranju. Na sejmu bodo sadike prodajali gorenjski vrtnarji, cvetličar Matjaž Beguš pa bo ob 10. uri predstavil nekaj trendov v zasajanju, predvsem pa postregel s praktičnimi nasveti o izbiri in negi cvetja v razmerah, ki jih narekuje mestno jedro. "Radi bi spodbudili tudi čim več meščanov, da okenske police in pročelja svojih hiš okrasijo s cvetjem in s tem prispevajo k lepšemu videzu mesta. Zato bomo prebivalcem mestnega jedra, ki se nam bodo pridružili na Glavnem trgu, za spodbudo pri zasajanju podarili sadiko na "zeleni stojnici"," je povedala **Natalija Polenec**, direktorica Zavoda za turizem Kranj. **S. K.**

KRANJ

Tekma mobilnih robotkov

Na Tehniškem šolskem centru Kranj bodo to soboto organizirali prvo regijsko tekmovanje učencev osnovnih šol z mobilnimi roboti Legobum 2007. Tekmovanje se bo začelo ob 9. uri, prireditev pa bodo popestrili s predavanjem Tomaža Amona na temo Navidezni svet. **S. K.**

Naklo oživlja turizem

Turistična agencija Integral oživlja turizem v Naklem.

Stojan Saje

Naklo - Informativni dan, ki ga je pripravila poslovalnica turistične agencije Integral v Naklem v sodelovanju s Turistično informativnim centrom občine, je privabil množico domačinov. V dvorani ob knjižnici je agencija predstavljala možnosti za popotovanja in počitnice, razstavni prostor pa so z izdelki popestrile članice Društva kmečkih žena, dijakinje Srednje biotehniške šole in predstavnica Centra za trajnostni razvoj podeželja iz Strahinja. Še več se je popoldne dogajalo na parkirišču ob zdravstvenem domu, kjer je **Jože Mohorič** povezoval pester program. Zbrane sta pozdravila župan Občine Naklo **Janez Štular** in direktor družbe Integral iz Tržiča **Drago Gril**. Oba pričakujeta, da bo v Naklem več gostov po izgradnji novega priključka na avtocesto. Menila sta, da je povezava agencije s centrom dobra kombinacija za uspešno bodoče delo. Kot je dejala vodja poslovalnice **Stanka Žontar**, nameravajo združiti vse nosilce turizma, da bi mu vrnili nekdanji sloves v kraju.

Turistični podmladek je prepričan, da bi bila Arneševa luknja vredna ogleda.

Svojo pripravljenost za pomoč so pokazali mladi in starejši. Obiskovalce so zabavali z nastopi plesni skupini Skokice in Pikice iz OŠ Naklo ter folklorna skupina DU Naklo. Turistični podmladek, ki ga vodi **Daša Šter**, je z igrico Arneševa luknja razkril le eno od naravnih znamenitosti v občini. Novi lokalni turistični vodniki **Mitja Lavtar**, **Ina Štefe**, **Erika Pogačnik** in **Tanja Pirjevec** so na dveh avtobusnih vožnjah skozi Duplje, Tržič, Podbrezje in Naklo opisali še druge zanimivosti. Najbolj veseli so bili tisti obiskovalci, ki so imeli srečo pri žrebu desetih privlačnih nagrad.

Želijo še splošno gimnazijo

Na Ekonomski gimnaziji in srednji šoli Radovljica si prizadevajo pridobiti še oddelka splošne gimnazije in višje strokovne šole - smer ekonomija.

Cveto Zaplotnik

Radovljica - Na šoli bi srednješolskim programom ekonomska gimnazija, ekonomski tehnik in maturitetni tečaj radi dodali še oddelek splošne gimnazije in oddelek višje strokovne šole - smer ekonomija (podjetništvo in bančništvo), s čimer bi izboljšali izobraževalno ponudbo šole, ustregli željam dijakov in staršev ter čim večjemu številu dijakov omogočili šolanje blizu doma. Vodstvo šole pri teh prizadevanjih podpirata tako svet staršev kot tudi občinski svet.

Kot pojasnjuje ravnatelj šole **Jože Pogačar**, ekonomska gimnazija tako kot vse druge gimnazije pripravlja dijake za študij, vendar pri tem daje večji poudarek družboslovju, informatiki, ekonomiji in podjetništvu, manjšega pa naravoslovju. Večina dijakov, ki želi nadaljevati študij na naravoslovnih in tehničnih fakultetah, se zato raje odloča za šolanje na splošnih gimnazijah na Jesenicah, v Kranju in tudi v Ljubljani. Po podatkih, s katerimi razpolagajo, se je v preteklem letu iz radovljiške občine vpisalo v splošne in klasične gimnazije 48 dijakov, s širšega območja, ki vključuje tudi občine Bled, Gorje, Bohinj in Žirovnica, pa 116. S programom ekonomske in splošne gimnazije na isti šoli bi dijakom olajšali tudi prehod iz enega v drug program, marsikateri družini pa bi zmanjšali prevozne stroške. Mesečna avtobusna vozovnica na relaciji Radovljica-Jesenice znaša 89 evrov, za vožnjo od Radovljice do Kranja pa 102 evra.

V radovljiški ekonomski gimnaziji in srednji šoli so tudi prepričani, da bi na Zgornjem Gorenjskem potrebovali šolo ali šolski center, ki bi omogočil višješolsko izobraževanje na ekonomskem in informacijskem področju (komercialo, bančništvo, poslovni sekretar, informatika). Šola bi dijakom, ki nimajo želje nadaljevati študij na fakulteti, omogočila pridobiti višjo strokovno izobrazbo, izobraževalni program pa bi bil povsem praktično naravnan.

Škofja Loka

Škofjeloški proračun sprejet

Občinski svet v Škofji Loki je z večino glasov potrdil proračuna za leti 2007 in 2008. V proračun so vključili tudi dejavnost mladinskega zavoda "O", a brez finančnih posledic, del proračunskih sredstev so namenili sejmu obrti in podjetništva, 18.000 evrov dali za dograditev balinarske dvorane, medtem ko večina drugih dopolnil ni bila sprejeta. Ker je šlo pretežno za predloge opozicije, je ta ob glasovanju za proračun protestno zapustila dvorano. Eno od dopolnil, ki ga je predlagal svetnik **Janez Sušnik**, je zadevalo tudi nakup opreme za požarno varnost, kar je (koalicijska) večina zavrnila, isti svetnik pa je s predlogom za povečanje sredstev za požarno varnost uspel v proračunu za leto 2008. Posebej ogorčen je bil **Anton Peršin**, čigar predlagano dopolnilo o sredstvih za društvo diabetikov ni bilo sprejeto niti za proračun 2007 niti za leto 2008. Župan **Igor Draksler** je pojasnil, da lahko tako kot vsa druga tudi to društvo kandidira na občinskem razpisu. **D. Ž.**

Cerklje

Radodarni pri nakupu zemljišč

V občini Cerklje zemljišča za potrebe rekonstrukcij lokalnih cest, javnih poti in vodotokov od zasebnikov odkupujejo po višjih cenah kot v okoliških občinah, pravi župan **Franc Čebulj**. Občinski svet je na zadnji seji potrdil, da bo kupnina za stavbno zemljišče v naselju Cerklje 28,04 evra na kvadratni meter, izven Cerkelj pa 25,50 evra. Za kmetijska zemljišča v nižinskem delu občina plačuje po tri evre na kvadratni meter, za gozdna in vodna zemljišča pa po evro. Na višinskem območju bodo za kmetijska zemljišča odšteli 1,50 evra, za gozdna in vodna pa po 0,70 evra. "Drugod za zazidljivo zemljo plačujejo po deset evrov, zato se drugi župani kar kregajo, zakaj imamo tako visoke cene," je na zadnji seji občinskega sveta dejal župan **Franc Čebulj**. Svetniki so tudi izvedeli, da na visokogorskem območju skorajda ni ceste, ki bi bila izmerjena, medtem ko bodo v nižinskem delu letos skušali do konca odpraviti zatečeno stanje. **S. Š.**

Komisija za grobišča

Danica Z. Žlebir

Škofja Loka - Tik pred velikonočnimi prazniki so v Škofji Loki imenovali komisijo za evidentiranje in ureditev prikritih grobišč. Tudi v tem mandatu torej obstaja politično soglasje vseh koalicijskih strank in list, da se delo, opravljeno v preteklih mandatih, nadaljuje. Komisijo sestavljajo: **Jože Peter Kranjc (predsednik)**, **Štefan Kalamar**, **Janez Pintar**, **Andrej Pipp**, **Anton Bogataj** in **Frančišek Jenko**. Komisija za evidentiranje in ureditev prikritih grobišč Občine Škofja Loka, posvetovalno telo župana, evidentira podatke o številu in območjih prikritih grobišč v 2. svetovni vojni in po njej na območju občine Škofja Loka, pripravlja predloge programa aktivnosti za ustrezno zavarovanje in vzdrževanje grobišč ter jih posreduje županu, podaja mnenja o vprašanjih, ki se nanašajo na obstoječa in na novo odkrita grobišča ter grobove množičnih pobojev, obravnava predloge idejnih rešitev za označitev grobišč ter svoje mnenje v zvezi z njimi posreduje županu, županu posreduje predloge in pobude v zvezi z ureditvijo in zaznamovanjem grobišč. Dopolnjuje tudi evidenco povojnih pobojev, ki jo vodi občinska uprava, posreduje poročila o svojem delu in rezultatih predstojniku občinske uprave, ki na osnovi prejetega gradiva obvešča javnost, po pooblastilu župana sodeluje na sejah pristojne državne komisije ali drugih organov.

Reteče pri Škofji Loki

Tamburaško tekmovanje v Retečah

Javni sklad Republike Slovenije za kulturne dejavnosti bo **jutri, 14. aprila ob 18. uri v kulturnem domu v Retečah pri Škofji Loki** organiziral 27. srečanje tamburašev in mandolinistov Slovenije. Srečanje bo tekmovalnega značaja, udeležilo pa se ga bo deset skupin iz Metlike, Vinice, Cirkovc, Gorišnice, Majšperka, Šmartnega pri Litiji, Vipave, Artič, Dragatuša in Reteč. Letos imajo nastopajoči prvič v programu obvezno skladbo. Izbirali so lahko med Coklarsko v priredbi Damirja Zajca in Na sončni strani Alp v priredbi Jožeta Trošta. Na tekmovanju bo sodelovalo nad 220 tamburašev in mandolinistov. **J. K.**

www.gorenjskiglas.si

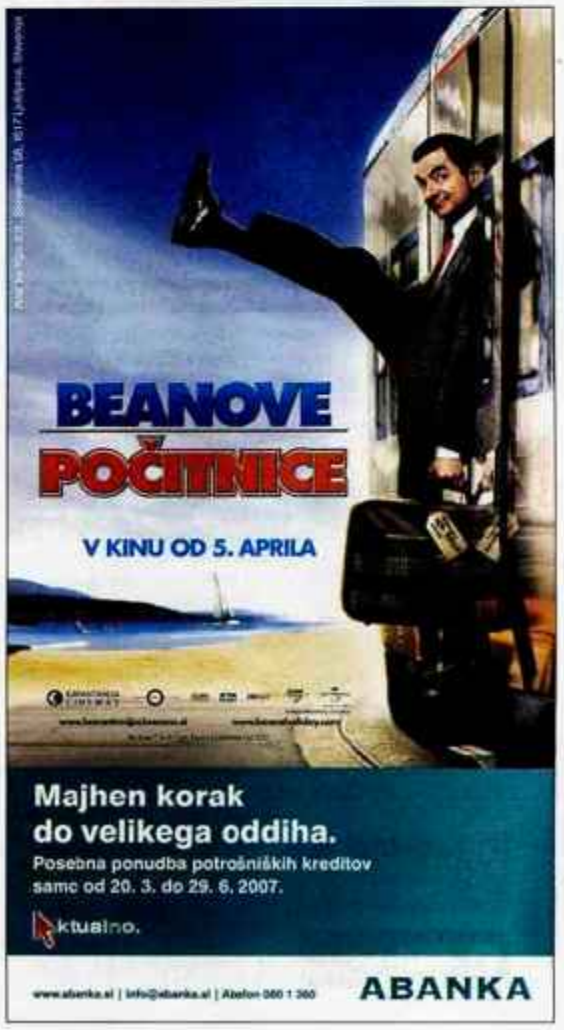

KRATKA NOVICA

LJUBLJANA

Za posojila nižje obresti, za varčevanje pa višje

Poštna banka Slovenije je okviru akcije "V trenutkih, ko gre tesno ...", ki bo trajala do 31. maja, znižala obrestne mere za stanovanjska posojila. Vsi, ki bodo v tem času oddali vlogo za najetje posojila, bodo plačali le tretjino stroškov odobritve posojila. V banki so hkrati znižali tudi obrestne mere za potrošniška posojila in sicer od 0,15 do 0,9 odstotne točke. Varčevalci varčevanja Premium lahko po poteku varčevanja najamejo potrošniško posojilo po 0,5 odstotne točke nižji obrestni meri. Obrestne mere za vse oblike varčevanja do enega leta so od 2. aprila dalje višje za 0,2 odstotne točke. **C. Z.**

GG | naročnine | 04/201 42 41, e-pošta: narocnine@g-glas.si, www.gorenjskiglas.si

Z nami po nova doživetja www.alpetour.si

Plitvice - igra vode in narave 21.4., **Vile ob reki Brenti in Padova** 27.4., **Gardaland** 28.4., **Moje pesmi, moje sanje** 1.5., **Passau - mesto ob treh rekah in Linz** 1.5., **Ferrara in delta reke Pad** 12.5., **Brioni** 19.5., **Čudovita avstrijska jezera** 19.5., **Dunaj in Bratislava** 26.5., 2 dni, **Križarjenje po otočju Kornatov** 26.5., **Meteora in klasična Grčija** 1.6., 8 dni

hotel Delfin - Poreč, pol penzion, 4 dni / 3 noči, 26.4., 55,28 EUR / 13.247 SIT
hotel Parentium - Poreč, pol penzion, 4 dni / 3 noči, 29.4., 83,57 EUR / 29.026 SIT

KRANJ 04/20 13 220 **ŠK. LOKA** 04/51 70 305
RADOVLJICA 04/53 20 445 **TRŽIČ** 04/59 71 350
LJUBLJANA 01/23 08 505 **BLED** 04/57 80 420

ALPETOUR

Mehanizmi

Iskra Mehanizmi, industrija mehanizmov, aparatov in sistemov, d. d., Lipnica

Smo podjetje s 50-letnimi izkušnjami na področjih finomehanike, elektromehanike in elektronike, z lastnim razvojem in trženjem zahtevnih sistemov, izdelkov in tehnologij, v celoti usmerjeno v izvoz.

Naše ambiciozne načrte podpirajo standardi kakovosti in proces nenehnih izboljšav, predvsem pa motivirani, sposobni in prizadevni sodelavci. Smo prvo slovensko podjetje, ki je za svoja prizadevanja na področju izobraževanja in razvoja zaposlenih prejelo mednarodni naziv "VLAGATELJI V LJUDI".

Družba šteje 495 sodelavcev.
Ponujamo vam možnost, da skupaj z nami uresničite svoje poklicne ambicije.

Zaposliti želimo:

SAMOSTOJNI STROKOVNI SODELAVEC ZA KOVINE (m/ž)
v Strateško nabavnem oddelku za nabavo materialov, opreme in storitev na področju kovin, iskanje novih dobavteljev, materialov in nabavnih trgov, z univerzitetno, visoko strokovno ali srednješolsko izobrazbo tehnične smeri, s tehničnim predznanjem in aktivnim znanjem vsaj enega tujega jezika (ang. ali nem.). Prednost imajo kandidati z izkušnjami na področju strateške nabave, tehnologije, zahtevnega orodjarstva in nabavnega managementa. Delo bo potekalo na lokaciji v Lipnici.

TEHNOLOG - KONSTRUKTER (m/ž)
s srednješolsko ali poklicno izobrazbo tehnične smeri in triletnimi izkušnjami na področju razvoja in tehnologije. Prednost imajo kandidati, ki poznajo tehnologije v proizvodnji in imajo znanja s področja avtomobilske industrije in znanjem vsaj enega tujega jezika (ang., nem.). Delo bo potekalo na lokaciji v Lipnici.

SKLADIŠČNIK - LOGIST (m/ž)
Delo zajema skladiščenje blaga, skrb za red in čistočo v skladišču, skrb za skladiščno stanje, prelocirnje blaga - FIFO sistem,...
Zahteva se poklicna izobrazba tehnične smeri. Eno leto delovnih izkušenj in opravljen izpit za voznika viličarja. Prosto delovno mesto je na lokaciji v Lipnici in v Kamniku.

NASTAVLJALEC ORODJA (m/ž)
s poklicno izobrazbo strojne smeri (IV. stopnja), poznavanjem tehničnih in kakovostnih standardov, poznavanje predpisov iz varstva pri delu, ter znanja pri rokovanju s stroji za brizganje plastike. Delo bo potekalo na lokaciji v Kamniku.

ORODJAR (m/ž)
s srednješolsko ali poklicno izobrazbo tehnične - strojne smeri in 3 leta delovnih izkušenj.
Pri delu je pomembno znanje pri upravljanju z obdelovalnimi stroji.
Delo zajema vzdrževanje orodij in priprav. Delo bo potekalo na lokaciji v Kamniku.

SKUPINOVODJA PLASTIKE (m/ž)
s srednješolsko izobrazbo tehnične smeri, pasivnim znanjem vsaj enega tujega jezika, poznavanjem dela z računalnikom, znanji s področja predelave termoplastov in vsaj dveletnimi delovnimi izkušnjami. Zaželene so izkušnje pri vodenju manjših skupin. Delovno mesto je prosto na lokaciji v Kamniku.

PROIZVODNI DELAVEC II (m/ž)
z osnovnošolsko izobrazbo in 1 mesecem delovnih izkušenj.
Delo obsega izvajanje enostavnih delovnih operacij pri montaži delov, polizdelkov in izdelkov ter sistemov s področij finomehanike, elektromehanike ali elektronike.
Proizvodne delavce/ ke II bomo zaposlovali tako na lokaciji v Lipnici, kot na lokaciji v Kamniku.

Cenimo samostojnost, komunikativnost, samoiniciativnost, pripravljenost za timsko delo, zanesljivost, ažurnost ter željo po pridobivanju novih znanj in srečevanju z novimi izzivi.
Če imate veliko dobre volje in željo po napredovanju, Vas vabimo, da se nam pridružite.

Prijavo s kratkim življenjepisom ter potrebnimi dokazili pošljite v 8 dneh po objavi na naš naslov:

ISKRA MEHANIZMI, d. d., Lipnica
Lipnica 8, 4245 Kropa, tel.(04) 53 55 109, faks: (04) 53 36 593
www.iskra-mehanizmi.si
E-pošta:bbenedicic@iskra-mehanizmi.si

Da, za 13 goldinarjev

KRANJ
ZAVOD ZA TURIZEM KRANJ
TOURIST BOARD KRANJ

Meščansko poroko iz 19. stoletja smo na Zavodu za turizem Kranj oživili predvsem zato, da bi pripeljali poroke nazaj v Prešernovo mesto.

V Zavodu za turizem Kranj smo se odločili, da bomo v mesecu juniju, natančneje 16. junija, takšno poroko podarili paru, ki ga bodo izbrali bralci Gorenjskega glasa, ki je tudi glavni medijski pokrovitelj tako imenovane akcije DA, ZA 13 GOLDINARJEV. *Nepozabni dogodek pa bo dejansko "nepozaben", saj so ga podprli številni pokrovitelji. Glasovnica za glasovanje bo objavljena v Gorenjskem glasu 13., 20., 26. aprila in 8. maja. Predstavitev zmagovalnega para pa bo 25. 5. 2007.*

Torej: GLASUJTE ZA SVOJ PAR!

Par št. 1: Joy Rassamee Senangkhabutr in Marjan Kikelj

Marjan Kikelj, mož pri **48 letih,** rojen v Ljubljani, zadnja leta pa je preživel na Gorenjskem v Podnartu. Zaradi številnih težav, ki so ga zadnja leta spremljala v življenju, se je lani odločil za potovanje na Tajsko. Tam je že prvi večer spoznal **Joy Rassamee Senangkhabutr**, domačinko, **staro 41** let, ki ga je čisto prevzela. Marjan je prepričan, da je v Joy našel pravo žensko zase. Po mesecu dni bivanja na Tajskem, kjer sta bila ves čas skupaj, se je Joy vrnila z njim v Slovenijo. Tu bosta ostala le toliko časa, da uredita vse potrebno za dokončen odhod na Tajsko. Marjan bo tako pustil službo v kranjski tovarni, kjer je delal več kot 20 let, prodal hišo in vse ostalo. Pred odhodom pa si Marjan želi, da bi se v Sloveniji tudi uradno poročila. In kot pravita, bi bila Meščanska poroka pika na i. Zase pravita, da sta predvsem vesela. Veselje najdeta povsod: v gozdu, v gorah, na vrtu, pri kuhi, pri družini, pri prijateljih, predvsem pa, ko plešeta ..., saj so bili tudi njuni prvi koraki na plesišču.

Par št. 2: Ana Cestnik in Peter Razboršek

Peter Razboršek prihaja z Brezij in bo letos dopolnil **29 let**. Zaposlen je v podjetju, ki se ukvarja s strojnimi instalacijami, končal pa je Srednjo strojno šolo v Kranju. **Ana Cestnik** prihaja iz Ribnega pri Bledu. Stara je **28 let** in je absolventka Fakultete za družbene vede, smer sociologija, družboslovna informatika. Poleg tega dela v trgovini z naravno kozmetiko na Bledu in je zunanja sodelavka Radia Triglav Jesenice, kjer ureja informativne oddaje ob koncih tedna in pripravlja dve lastni oddaji. Končala je Višjo šolo za gospodarske poklice v Avstriji. Spoznala sta se pred štirimi leti na Brezjah na občnem zboru gasilcev. Pravita, da je bila to ljubezen na prvi pogled. Za najavo akcije v Gorenjskem glasu sta izvedela od njunih prijateljev, ki so ju spodbujali, naj se prijavita. Tako sta se odločila, da res poskusita srečo v akciji imenovani: "Da, za 13 goldinarjev". Prosti čas preživita na sprehodih z njunim psom Bojem. Peter je zelo aktiven član Prostovoljnega gasilskega društva Brezje in Dramske skupine kulturnega društva Brezje, teatra Smeh. Ana prostega časa enostavno nima, saj se poleg službenih obveznosti in pripravljanja prispevkov za Radio Triglav trenutno povsem posveča pisanju diplomske naloge. Če pa le utegne, rada kaj skuha ali speče. Res pa je, da si vsaj enkrat na leto vzameta čas in si privoščita lepe trenutke v kakšnih bolj oddaljenih toplih krajih.

Par št. 3: Maja Rogelj in Milan Naglič

Bodoči ženin **Milan Naglič** prihaja s Spodnjega Brnika. Rojen je v mesecu oktobru leta 1979. Zaposlen je pri podjetju Arcont IP, d. o. o., Gornja Radgona kot prodajni inženir stavbnega pohištva in samostojno vodi F. E. Cerklje na Gorenjskem. Čaka ga še diploma iz lesarstva na Biotehniški fakulteti v Ljubljani. V prostem času dela na kmetiji in rad naredi kak unikaten izdelek iz lesa. Nevesta **Maja Rogelj** pa prihaja iz okolice Kranja, s Primskovega, kjer ima dopolnilno dejavnost na kmetiji s področja izobraževanja in aranžiranja. Rojena je v znamenju vodnarja leta 1981. Diplomirala je iz grafike na Naravoslovnotehniški fakulteti. Že vrsto let se ukvarja z izdelovanjem izdelkov iz sena in slame. Od decembra pa vodi Ustvarjalni atelje, kjer se zbirajo ustvarjalne roke na tečajih za odrasle, otroci pa na ustvarjalnih delavnicah, veselih popoldnevih s čebelico Majo, rojstnih dnevih in taborih. O njenem delu in unikatnih izdelkih si lahko več ogledate na www.igrisce.si/maja. Spoznala sta se na absolventskem izletu v Grčiji. Za akcijo sta izvedela na sejmu Turizem in prosti čas v Ljubljani, kjer se je predstavljal Zavod za turizem Kranj.
Oba vozita težke motorje in poletni čas najraje izkoristita za avanturistična potovanja. Rada imata tudi šport, naravo in dobro hrano. Za meščansko poroko in Da, za 13 goldinarjev sta se odločila zato, ker si želita izzivov in drugačnosti.

TURISTIČNA AGENCIJA SINDICOM
alpina
ZLATARSTVO MOHORIČ
Gorenjski Glas
FOTO BONI
MODNI SVET
Svet mode, svet lepote, svet elegance
www.modnisvet.si
Cvetličarna Mak
Prevozi s kočijo
Anton Pavlin, Naklo
Veritas
VILA BELA
Silva
VIPAVA
KRALJEVI MIGNON

Naši za začetek z Romuni

V nedeljo se v Tivoliju začenja svetovno hokejsko prvenstvo divizije I skupine B, na njem pa se bo naša reprezentanca borila za prvo mesto in vrnitev v hokejsko elito.

VILMA STANOVNIK

Kranj - S tekmo med ekipama Velike Britanije in Japonske se bo to nedeljo ob 13. uri v dvorani Tivoli v Ljubljani začelo svetovno prvenstvo v hokeju na ledu I. divizije, skupine B. Ob 16.30 bo sledila tekma med reprezentancama Madžarske in Litve, v zadnji večerni tekmi ob 20. uri pa se bo na ledu proti ekipi Romunije prvič predstavila naša reprezentanca. Spored prvenstva se bo nadaljeval v ponedeljek, ko bo ekipa Slovenije ob 20. uri igrala proti Madžarski. V torek bo na prvenstvu prost dan, v sredo se bodo risi pomerili z reprezentanco Velike Britanije, v četrtek z reprezentanco Japonske, po prostem petku pa v soboto še z reprezentanco Litve.

Selektor Ted Sator bo prvič vodil našo reprezentanco na svetovnem prvenstvu. / Foto: Tina Dokl

V torek zvečer so naši reprezentanti odigrali še zadnjo tekmo pred svetovnim prvenstvom. Proti ekipi Belorusije so izgubili z 2 : 5, strelca za Slovenijo pa sta bila Ivo Jan in Jaka Avgustinčič.

Ko to poročamo, še nimamo dokončnega seznama slovenske ekipe, saj je včeraj popoldne iz Amerike prišel še Anže Kopitar, ki ga doslej ni bilo na seznamu trenerja Teda Satorja. Sta pa ta teden - po odhodu Eda Terglava zaradi slabega počutja - iz ekipe izpadla še branilec Sabahudin Kovačević in napadalec Mitja Šivic. Tako so na včerajšnjem seznamu reprezentance ostali vratarji Gaber Glavič, Andrej Hočevar in Anže Ulčar ter igralci Miha Rebolj, Dejan Varl, Damjan Dervarič, Mitja Sotlar, Uroš Vidmar, Mitja Robar, Jakob Milovanović, Robert Ciglanečki, Jurij Goličič, Marcel Rodman, David Rodman, Jaka Avgustinčič, Gregor Polončič, Tomaž Razingar, Boris Pretnar, Milan Hafner, Tomi Hafner, Anže Terlikar, Egon Murič in Ivo Jan.

Veseli pomembne zmage

Župan Janez Štular je čestital mladim rokometašicam iz Naklega.

STOJAN SAJE

Naklo - Od 7. do 9. aprila je potekal v kraju Veszprem na Madžarskem 17. mednarodni rokometni turnir Balaton cup. Prvič so se ga udeležile tudi ekipe rokometnega kluba Vita center Naklo, s katerimi so bili trenerji Andrej Kavčič, starejši, Andrej Kavčič, mlajši in Boštjan Završnik, zdravstveni tehnik Matic Likozar in predsednik kluba Jože Mohorič. V domači kraj so se vrnili z dvema pokaloma, saj so mladinke zmagale, starejše deklice pa so zasedle 3. mesto.

"Na turnirju je nastopilo okrog 700 igralcev in igralk, ki so tekmovali v 79 ekipah za osem držav. Zato nas je uspeh naših dveh ekip prijetno presenetil. Prej nismo poznali konkurence. Dovolj zgovoren je podatek, da sta se za našimi mladinkami uvrstili dve prvoligaški ekipi iz Madžarske, od starejših deklic pa so bile boljše le rokometašice Celjskih mesnin in ekipa Ketch iz Nemčije. Vesel sem, da so tekmovalke pokazale poleg znanja svoj karakter in borbenost. Zanje je najbolj pomembno nabiranje izkušenj, za Naklo pa tudi uspešna predstavitev kraja v svetu," je povedal **Andrej Kavčič, starejši** na sprejemu v Občini Naklo.

V sredo je mladim tekmovalkam čestital za pomemben mednarodni dosežek župan **Janez Štular**. Poudaril je, da je možno doseči dobre rezultate le s trdim delom. Gostjam je zaželel veliko uspehov v prihodnje in obljubil, da bodo še naprej spremljali delo kluba. Predsednik Mohorič je ob zahvali za sprejem in finančno pomoč klubu izrazil pričakovanje, da se bodo dogovorili tudi o bolj sprejemljivih cenah za uporabo nove športne dvorane v Strahinju.

Mlade rokometašice, trenerji in predsednik kluba pri županu Janezu Štularju

TENIS

MOJSTRANA

Največji uspeh Maše Zec Peškirič

Maša Zec Peškirič je zmagovalka 75.000-dolarskega ITF turnirja v Franciji. V finalu je z rezultatom 6 : 4; 6 : 2 premagala Italijanko Karin Knapp in s tem osvojila svoj prvi veliki oziroma pomembnejši profesionalni turnir v dosedanji karieri. Maša se je v glavni turnir uvrstila skozi kvalifikacije, kjer je po zmagi v uvodnem krogu pripravila veliko presenečenje in po hudem boju ugnala drugo postavljeno igralko, Belorusinjo Anastazijo Jakimovo (74. igralka na WTA lestvici). Do finala sta morali priznati premoč Mojstrančarke še Francozinja Pichet in Italijanka Sara Errani. Maša je pred turnirjem zasedala 429. mesto svetovne lestvice, novi izračuni v tem tednu pa jo bodo zagotovo popeljali več deset mest višje. Pred začetkom Fed cupa v bolgarskem Plovdivu tako lahko slovenska reprezentanca kljub odpovedi Katarine Srebotnik upa na visoko uvrstitev. **B. M.**

WWW.GORENJSKIGLAS.SI

VABILA, PRIREDITVE

Rokometni spored - V **1. A ligi za ženske** bo ekipa Škofje Loke KSI v nedeljo ob 18. uri v domači dvorani na Podnu gostila ekipo Olimpije PLK. Rokometaši Terma se bodo v **1. B ligi za moške** jutri, v soboto ob 18. uri, pomerili z ekipo Dobove. V **1. B ligi za ženske** bo ekipa Vita centra Naklo v soboto ob 18. uri gostila Jadran Hrpelje, v **2. ligi za moške** pa bo ekipa Kranja jutri ob 18. uri gostila Šmartno 99, ekipa Alplesa Železnikov bo gostovala pri Praznik Vaillantu, ekipa Dupelj Tržič pri Pomurju, ekipa Cerkelj pa pri Dravi Ptuj. **V. S.**

Košarkarski spored - V 5. krogu lige **UPC Telemach** za naslov prvaka je ekipa Loka kave TCG z 72 : 71 izgubila proti Elektri Esotech, Helios pa je s 86 : 71 premagal ekipo Alpos Šentjurja. Jutri ob 20.15 Ločani na Podnu gostijo Alpos Šentjur, Helios pa gostuje pri Unionu Olimpiji. V ligi za obstanek je ekipa Triglava v Zagorju izgubila s 77 : 72, jutri pa Kranjčani gostujejo pri Kopru. V **1. ligi za ženske** je v 10. kolu ekipa Domžal z 58 : 90 izgubila z Ježico, ekipa HIT Kranjske Gore pa je s 70 : 66 premagala Merkur Celje. Jutri ob 19. uri Kranjskogorčanke gostujejo pri Ježici, Domžalčanke pa pri ekipi KED P. Ilirije. **V. S.**

Nogometni spored - V sredo so nogometaši v **Prvi ligi Telekom** odigrali 27. kolo. Ekipa Domžal je z 1 : 2 slavila na Ptuju pri Dravi in še naprej vodi na lestvici. V nedeljo Domžalčani gostujejo pri Beli krajini. V **2. SNL** bo že danes, z začetkom tekme ob 19. uri, na sporedu gorenjski derbi, saj se bosta v Šenčurju pomerili ekipi Tinex Šenčurja in Triglava Gorenjske. V **1. gorenjski ligi** so odigrali 13. krog. Rezultati: Kranjska Gora : Kranj 0 : 4, Visoko : Velesovo 0 : 3, Ločan : Naklo 1 : 1, Sava : Alpina Žiri 3 : 0, Bohinj : Britof 2 : 0, Šobec Lesce : Železniki 2 : 0. Pari jutrišnjega 14. kroga: Kranj : Šobec Lesce, Železniki : Bohinj, Britof : Sava, Alpina Žiri : Ločan, Naklo : Visoko, Velesovo : Kranjska Gora. Vse tekme se bodo začele ob 17. uri. V **2. gorenjski ligi** so odigrali 12. krog. Rezultati: Preddvor : Hrastje 3 : 4, Trboje : Bitnje 0 : 2, Bled Hirter : Podbrezje 5 : 2, Polet : Kondor 1 : 0. Pari 13. kroga: Polet : Preddvor, Kondor : Bled Hirter, Podbrezje : Trboje, Bitnje : Hrastje. Vse tekme bodo jutri ob 17. uri. **V. S.**

Vaterpolski spored - Danes se bo s tekmo Maribor : Kokra v mariborskem Pristanu začel drugi del v članskem državnem vaterpolskem prvenstvu sezone 2006/2007. Jutri bosta na sporedu še preostali dve tekmi. V Kranju se bosta ob 18. uri pomerili ekipi Triglava in Branika, v Ljubljani na Kodeljevem pa Koper in Olimpija. **J. M.**

Odbojkarski spored - V **1. DOL za moške** so odbojkarji Autocommerca postali prvi finalisti letošnjega državnega prvenstva. Blejci so tudi v drugi tekmi zaigrali odlično in Marchiol Prvačino ugnali z 0 : 3 (- 22, - 20, - 20). Blejci pa bodo morali na svojega nasprotnika počakati še do sobote, ko se bosta v tretji tekmi pomerila Prevent gradnje IGM in Salonit Anhovo. Kanalci so namreč dobili drugo tekmo s 3 : 1 (- 19, 21, 20, 22) in izenačili izid na 1 : 1. Prva tekma finala je predvidena v soboto 21. aprila. V **1. DOL ženske** je v prvi tekmi malega finala Nova KBM Branik zanesljivo ugnala Sloving Vital s 3 : 0 (21, 15, 15) in lahko že v soboto z zmago v Ljubljani osvoji 3. mesto. Finale med HIT Nove Gorico in TPV Novo mesto se zaradi nastopa igralke HIT Nova Gorica na evropskem kadetskem prvenstvu začne šele v torek, 17. aprila. V **2. DOL za moške** je v dodatni finalni ligi za napredovanje v 1. DOL v 4. krogu prišlo verjetno že do končne odločitve, saj so za spremembo na prvih dveh mestih le še teoretične možnosti. Termo Lubnik je na gostovanju v Slov. Bistrici izgubil s 3 : 1 (22, - 21, 15, 14). Ker je Olimpija ugnala Partizan Fram s 3 : 0 sta sedaj v vodstvu Olimpija in Svit (49), drugouvrščeni Partizan zaostaja že za 5 točk, Termo Lubnik (38) pa je že izločen iz boja za napredovanje. Jutri Termo Lubnik gostuje na "prestižni" tekmi v Framu. **B. M.**

Četrti ponedeljkov šahovski turnir Gorenjke - ŠD Gorenjka Lesce bo v ponedeljek, 16. aprila, organizirala že četrti letošnji rating turnir. Tekmovanje bo potekalo v klubskih prostorih restavracije Center, Alpska 58 v Lescah. Prijave sprejemajo do 16.45, začetek turnirja ob 17. uri, predviden zaključek ob 20.30. Informacije: Janez Petrovič, GSM: 041/406 369 ali elektronski naslov: ga.nota@siol.net. **O. O.**

8. preizkus 12 ur Kališča - V soboto, 14. aprila, se bo ob 6. uri nad vasjo Mače pri Preddvoru začel 8. preizkus 12 ur Kališča. V 12 urah je doslej največkrat na Kališče uspelo priti Ivanu Šavsu, desetkrat. Prijavite se lahko v domu na Kališču, v fitnesu Power fit v Prebačevem ter izjemoma na dan preizkusa do 6. ure. **M. B.**

MERKUR ROKOMET
19. krog 1. B DRL - ženske
RK VITA CENTER NAKLO :
ŠD JADRAN HRPELJE - KOZINA
sobota, 14. APRILA 2007, ob 18. uri.
Športna dvorana TRŽIŠKIH OLIMPIJCEV, TRŽIČ. Vstop prost. Vabljeni!

NESREČE

JELENDOL

Smrtna nezgoda pri delu v gozdu

V torek zvečer se je pri spravilu vej v gozdu nad Jelendolom smrtno ponesrečil 52-letni domačin, je sporočila Policijska uprava Kranj. Ko je nesel veje po strmem bregu navzdol, je padel in se nato kotalil nekaj metrov po pobočju. Pri tem je z glavo udaril ob štor in se tako hudo poškodoval, da je na kraju umrl. Reševalci iz Zdravstvenega doma Tržič, ki so prispeli na kraj nesreče, poškodovanemu niso mogli več pomagati. Truplo pokojnika so v dolino prinesli gorski reševalci iz Tržiča.

SPODNJA SORICA

Z motorjem v tovornjak

V sredo ob 15.04 se je v bližini Spodnje Sorice na regionalni cesti Podrošt-Železniki zgodila prometna nesreča, v kateri sta bili dve osebi hudo ranjeni. 41-letni voznik motornega kolesa iz Železnikov je s 14-letno sopotnico vozil iz Zalega Loga proti Petrovem Brdu. V križišču regionalnih cest je zavil levo na stransko cesto proti Petrovem Brdu. Pri tem je zapeljal na levo smerno vozišče in tam trčil v tovorno vozilo. Voznik in potnica sta po trčenju padla na bok, nato sta z motorjem vred zdrsela do odbojne ograje na robu križišča. Oba sta bila hudo ranjena, zato so ju z reševalnim vozilom Zdravstvenega doma Škofja Loka odpeljali v Klinični center Ljubljana.

KRANJ

Policija poziva priče

Minulo nedeljo ob 15.35 se je na Poštni ulici v Kranju zgodila prometna nesreča med voznikom kolesa z motorjem in policistom kolesarjem. Zaradi razjasnitve okoliščin prometne nesreče policija poziva morebitne priče, da pokličejo na Policijsko postajo Kranj (233 64 50) ali na številko 113. **S. Š.**

VODICE

Usposabljanje za motoriste

V nedeljo, 15. aprila, bo od 8. ure naprej na parkirnem prostoru pred občino Vodice potekala preventivna prireditev Varno v promet - policijska izkušnja kot nasvet, ki jo pripravlja Policijska uprava Ljubljana. Na prireditvi bodo sodelovali tudi policisti inštruktorji Postaje prometne policije Ljubljana. Prireditev je namenjena praktičnemu izpopolnjevanju v varni vožnji s kolesi z motorji in motornimi kolesi, s čimer bi radi pripomogli k zmanjšanju števila prometnih nesreč motoristov in ublažiti posledice teh nesreč. Udeleženci izpopolnjevanja se bodo usposabljali z lastnimi motorji, ki so registrirani in zavarovani ter tehnično brezhibni. **S. Š.**

ŽEJE PRI KOMENDI

Vlomili v gradbena zabojnika

V noči na torek so vlomili v gradbena zabojnika na gradbišču v industrijski coni v Žejah in odnesli električni kabel, lastniku pa so povzročili za približno 450 evrov škode.

KURILNO OLJE
DATRIS
GREJE MOČNEJE
080 2341

KRANJ

Tat v lokalu

Nekaj noči nazaj je neznani storilec vlomil v gostinski lokal na območju Kranja in odnesel video projektor in cigarete. Nepridiprav je lastnika oškodoval za približno 1.400 evrov. **S. Š.**

VIŠJA STROKOVNA ŠOLA ZA GOSTINSTVO IN TURIZEM BLED
Prešernova c. 032, 4260 BLED

objavlja prosto delovno mesto

VODJA PRODAJE **HOTELA ASTORIA** (m/ž)

Pogoji: - VI. stopnja izobrazbe
- znanje angleškega, nemškega in italijanskega jezika
- 3 leta delovnih izkušenj na področju hotelske prodaje

Zaposlitev je za nedoločen čas s polnim delovnim časom.

Prijave na razpis pošljite v osmih dneh po objavi na naslov: HOTEL ASTORIA, Prešernova cesta 044, 4260 Bled, s pripisom "za razpis".

Vrhunske jadrnice v plamenih

V požaru, ki je v sredo zvečer izbruhnil v proizvodni hali navtičnega podjetja Seaway Group v Zapužah, je nastalo med pet in sedem milijonov evrov škode. Pogasilo ga je 142 gasilcev.

SIMON ŠUBIC

V občini Radovljica ne pomnijo tako velikega industrijskega požara, kakršen je bil v noči na četrtek v Seawayevi tovarni. / Foto: Gorazd Kavčič

Zapuže - V hali za izdelavo jadrnic podjetja Seaway Group v Zapužah je v sredo okrog 21.20 izbruhnil velik požar, ki ga je 142 gasilcev ukrotilo šele po 2. uri zjutraj. Med gašenjem sta se z dimom zastrupila delavec podjetja in gasilec, ki so ju oskrbeli reševalci nujne medicinske pomoči Radovljica in Bled, nato pa prepeljali v jeseniško bolnišnico, so sporočili iz Regijskega centra za obveščanje Kranj. Po naših podatkih sta si oba že opomogla.

Policija včeraj do 14. ure še ni sporočila uradnega vzroka za nastanek uničujočega požara, po prvih predvidevanjih pa naj bi požar izbruhnil v brusilnici, kjer so stroji in orodja za obdelavo in izdelavo plovil, ki so zelo čislana v svetu navtike. "Dva delavca sta na dvorišču pred objektom zaslišala iz brusilnice močan pok. Ob vstopu sta videla, da je s stropa padla neonska svetilka, na tleh pa je že gorelo. Z vedrom vode sta poskušala požar pogasiti, vendar jima to ni uspelo. Požar sta potem poskušala pogasiti tudi z ročnimi gasilnimi aparati, vendar jima ni uspelo, zato sta prostor zapustila," so sporočili s Policijske uprave Kranj. Požar se je hitro razširil v sosednje prostore in kasneje tudi na celoten objekt, velik približno tisoč kvadratnih metrov, ter ostrešje.

V delavnici so zgoreli vsi stroji ter štiri jadrnice. Zgorela sta tudi kalupa prototipov novih modelov Shipman 72 in Shipman 80, ki ju razvijajo v Seawayu. Gasilcem je tudi zaradi požarnih zidov uspelo zaščititi poslovni del objekta in skladišče ter prostore sosednjih podjetij. "Škodo ocenjujemo na pet do sedem milijonov evrov, v kar ne štejemo izpada proizvodnje," je povedal **Jani Grašič**, pomočnik direktorja v navtičnem podjetju. Kdaj bodo spet lahko začeli proizvodnjo v podjetju, ne ve. V bližini imajo sicer novo poslopje, kamor pa ne morejo preseliti vse izpadle proizvodnje. V Seawayu je zaposlenih približno 180 ljudi, od tega 150 v Zapužah, drugi pa so na Bledu. Svoje zmogljivosti nameravajo širiti tudi v Italijo, vendar pa naj bi po besedah Grašiča ta projekt sedaj počakal, dokler znova ne usposobijo celotne proizvodnje v Zapužah.

"V intervenciji je sodelovalo 142 gasilcev iz vseh enot gasilske zveze Radovljica, poklicni gasilci iz Kranja in z Jesenic ter prostovoljni gasilci z Bleda, iz Ribnega in Naklega. Ker se na hidrantno omrežje nismo preveč zanašali, smo samo z neprekinjeno dostavo vode iz požarnega bazena in potoka Zgoša. Gašenje je bilo zahtevno, saj je gorel material z visoko kalorično vrednostjo, ki ustvarja visoke temperature," je pojasnil **Janez Koselj**, poveljnik Gasilske zveze občine Radovljica.

Iz hidranta ni bilo vode

Med gašenjem požara v Mizarstvu Vehovec v Kranju je odpovedalo hidrantno omrežje, tako kot maja 2004 v požaru na dvorišču Planike.

SIMON ŠUBIC

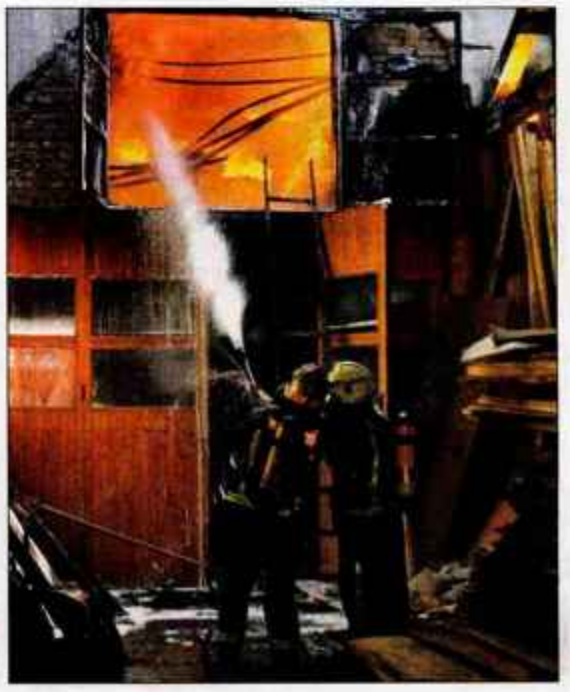

Požar je pogasilo 140 gasilcev. / Foto: Gorazd Kavčič

Kranj - "Zgorel je večji del delavnice, tudi večina strojev. Hvala prav vsem, ki nam pomagajo," je v sredo popoldne med čiščenjem pogorišča s potrtim glasom povedal samostojni podjetnik **Boris Vehovec** iz Hrastja. Samo dobrih 24 ur prej so po njegovi mizarski delavnici na Zgornjesavski cesti v Kranju pustošili ognjeni zublji, z njimi pa se je borilo okoli 140 gasilcev iz Gasilsko reševalne službe Kranj (GRS) in Industrijske gasilske enote Sava ter iz 16 prostovoljnih gasilskih društev iz občine Kranj pa tudi iz Naklega in Šenčurja.

Kriminalistična komisija je ugotovila, da je požar brez dvoma izbruhnil v zgornjem delu osrednjega prostora mizarske delavnice. Najverjetneje je zagorelo v lesenem silosu, v katerem je bilo pet kubičnih metrov žagovine, oziroma v filtrskih vrečkah, v katerih je bil fin lesni prah. "Vzrok za nastanek požara bi lahko bil kakšen iskreč delec v odsesovalni cevi ali pa iskrenje v notranjosti ventilatorja, ki je nastalo zaradi stika rotorja s kovinskim ohišjem," je sporočil tiskovni predstavnik Policijske uprave Kranj **Zdenko Guzzi**.

Po nestrokovni oceni je v požaru nastalo za 400 tisoč evrov gmotne škode. Škoda bi bila lahko še precej večja, če ne bi gasilcem uspelo pravočasno omejiti požara. To bi jim kmalu onemogočilo pomanjkanje vode v hidrantnem omrežju. "Na podlagi izkušenj s požara v Planiki pred tremi leti smo takoj začeli črpati vodo iz bližnje Save," je pojasnil vodja gašenja **Matej Kejžar** iz GRS Kranj in pojasnil, da so v istem času prejeli kar tri pozive na intervencijo: na gozdni požar na Javorniku pod Joštom, prometno nesrečo na Kokrici in požar v Tekstilindusu.

PRILOGA GORENJSKEGA GLASA
UREDNIK: MIHA.NAGLIČ@SIOL.NET

Gorenjska postaja ob zemljepisni tudi politična pokrajina. Ob tem se sprašujemo, ali se nam bo pokrajina zgodila le na birokratski ravni ali tudi na drugih področjih družbenega življenja. Tudi v kulturi?

Gorenjska kulturna pokrajina

MIHA NAGLIČ

Ottem, da je Gorenjska že sama po sebi kulturna pokrajina, ne gre dvomiti. Naši predniki so naravo pod Alpami sooblikovali tako, da je nastala prelepa kulturna krajina. Narava je že pred Gorenjci ustvarila prizore, ki jih doživljamo kot krajinske ikone. Pogledi na severno steno Triglava iz Vrat, na Jalovec s Slemena, Špikovo skupino iz Martuljka, na Blejsko jezero z otokom na sredi in gradom vrh strme in samotne skale, pa na Bohinjsko jezero tam nekje pri cerkvici sv. Janeza Krstnika - te in še druge so podobe, ki sodijo na slovenski oltar. Da ne govorimo o prispevku, ki ga je dobri duh Gorenjske, njen *genius loci*, dal slovenskemu narodu tako, da se je izrazil z izjemno govorico najbolj ustvarjalnih posameznikov s Prešernom na čelu. Svetišče Marije Pomagaj na Brezjah pa je postalo eno od narodovih duhovnih zdravilišč ...

Zdaj, ko se v Sloveniji poleg že dolgo dejansko obstoječih ustanavljajo še uradne pokrajine (kot vmesna samoupravna ustanova med državo in občinami), se nam zastavi vprašanje, ali bodo te samo še ena od birokratskih instanc ali kaj več? Na Glasovi preji o pokrajinah, ki se je zgodila 29. marca na Dvoru Jezeršek v Zgornjem Brniku, je prevladalo spoznanje, da morajo pokrajine postati tudi razvojna priložnost. Mišljen je bil seveda predvsem gospodarski razvoj Gorenjske, a zakaj ne bi pomisli še na druge razsežnosti družbenega življenja. Na kulturo, denimo?

Gorenjska ima celo vrsto kulturnih ustanov, poklicnih in ljubiteljskih: knjižnic in knjigarn, muzejev, arhivov, galerij, (pol)poklicnih gledališč in amaterskih odrov, pevskih zborov in instrumentalnih orkestrov, koncertnih dvoran in glasbenih šol, sedanjih in še več nekdanjih kinodvoran, množico različnih društev in - ne nazadnje - celo vrsto individualnih ustvarjalcev. Recimo, da vse to sestavlja gorenjsko kulturno mrežo. Kar pa še ne pomeni, da dejansko funkcionira kot omrežje. Večina v tej množici naštetih dejavnikov deluje tako, da je vsak sam zase. Povezave so redke, naj gre za gostovanja, obiskovanja, zamenjavo, pripravo skupnih prireditev. Scena je torej bogata, a razdrobljena in razpršena.

Po drugi strani bi verjetno večina soglašala z domnevo, da na Gorenjskem ne potrebujemo kulturnega centralizma. V državi ga pač imamo, ljubljanskega. A to še ne pomeni, da bi ga morali imeti še po pokrajinah. Kranj osrednji muzej, knjižnico in gledališče že ima, ne potrebuje pa še svojega Cankarjevega doma, pa gorenjske opere, gorenjske narodne in moderne galerije in kar je še takega. Bilo bi sicer čisto dobro, če bi imel še kaj od tega. A stvar je v tem, da mesto in pokrajina takšnih institucij ne bi zmogli, niti finančno niti kadrovsko. Pa še ljubljanske so preblizu.

Tisto, kar potrebujemo, je omrežje, gorenjska kulturna mreža. Da bi bila vsa ta množica kulturnih ustanov in posameznikov bolj povezana, da bi delovala bolj usklajeno in izbrane projekte pripravila skupaj. Za to bi zadostovala manjša strokovna služba, nekaj takega, kar imajo gospodarstveniki in podjetniki v Regionalni razvojni agenciji Gorenjske in firmi BSC, Poslovno podporni center d. o. o., Kranj. Ali pa kmetje v strokovni službi Kmetijsko gozdarske zbornice Slovenije. Svetovalna služba, ki bi pomagala zainteresiranim kulturnikom pri pripravi projektov in v prijavah na različne razpise. Podobno nalogo delno že opravlja JSKD - Javni sklad za kulturne dejavnosti, ki ima svoj sedež v Ljubljani, izpostave pa tudi v gorenjskih upravnih enotah, vendar je njegova dejavnost omejena pa področje t. i. ljubiteljske kulture in ni vsegorenjska. Vsegorenjska kulturna mreža pa bi morala zajeti vse kulturne dejavnike. Sicer pa, kot že rečeno: ne gre za to, da bi nujno potrebovali osrednje gorenjske kulturne ustanove, zbrane v enem središču. Bolj gre za to, da bi tiste, ki so razpršene po vsej pokrajini, delovale bolj povezano in ambiciozno. To je tudi v duhu časa.

Sociologi ugotavljajo - na to je na Glasovi preji opozoril dr. Zdravko Mlinar - da se v evropski družbi že par desetletij dogaja "prehod od območne k omrežni organizaciji družbe" (*network society*). Procesi povezovanja in združevanja se ne odvijajo več le znotraj posameznih in med seboj izključujočih se teritorialnih enot. Vse bolj je aktualno interesno in programsko povezovanje čez take ali drugačne teritorialne meje. Zato lahko tudi na področju kulture sklenem podobno kot smo na Glasovi preji za pokrajino v celoti: pokrajina ne sme (p)ostati le politično (samo)upravna tvorba. Postati bi morala generator novih razvojnih priložnosti na vseh področjih družbenega življenja, tudi v kulturi ...

Ne gre za to, da bi nujno potrebovali osrednje gorenjske kulturne ustanove, zbrane v enem središču. Bolj gre za to, da bi tiste, ki so razpršene po vsej pokrajini, delovale bolj povezano in ambiciozno. To je tudi v duhu časa.

Pesnik in po njem imenovano gledališče / Foto: Gorazd Kavčič

REPORTAŽA

Snovanja

V torek so se na trasi gorenjske avtoceste v Mošnjah končala arheološka izkopavanja. Arheologi so bili srečne roke, izkopali so vilo rustico iz 1. stoletja. Mošnje pa imajo lepo priložnost, da se uvrstijo na turistični zemljevid Slovenije.

Na pomlad leta MMVII

IGOR KAVČIČ

"Hvala Bogu, da gradimo avtoceste," je pred časom v naključni debati na temo, kje, kako in kdaj se slovenski arheologi najbolj pogosto odločajo za izkopavanja posredno namignil arheolog kranjske območne enote Zavoda za varstvo kulturne dediščine **Milan Sagadin**: "Zaščitna izkopavanja na trasah bodočih avtocest so zagotovo najlepše priložnosti za obsežnejša izkopavanja, ki skoraj po pravilu pomenijo tudi nove izjemno pomembne najdbe." Da je čas izgradnje slovenskih avtocest ob vseh prednostih, ki jih te prinašajo, res tudi zlata doba slovenske arheološke stroke, dokazujejo številna izkopavanja in temu posledično najdbe po vsej Sloveniji. V Celju, Mariboru, na dolenjski avtocesti, v Prekmurju, na ankaranskem križišču, na primorski avtocesti in na mnogih drugih "avtocestnih najdiščih" po Sloveniji se arheologi vračajo v antično obdobje, v čas naselitve Slovanov, srednji vek ... Gradnja avtocestnega križa v zadnjih desetih, petnajstih letih je s pomočjo DARS-a, Družbe za avtoceste v Republiki Sloveniji, investitorja gradnje in posledično v skladu z zakonom tudi arheoloških izkopavanj, tako posredno prispevala tudi k ohranjanju naše arheološke dediščine.

"Po mnenju nekega jezikoslovca naj bi ime kraja Mošnje izhajalo iz latinske besede mansio, kar pomeni postajališče. V antiki so bila postajališča ob prometnih poteh, ki pa ni potekala direktno mimo "naše vile". Bržkone se je ta nahajala višje gor in se je mogoče celo že pred Mošnjami usmerila na Koroško.

Arheološka sreča v Mošnjah

Na trasi bodoče gorenjske avtoceste na odseku Vrba-Peračica pri vasi Mošnje že od začetka leta pod vodstvom kranjske območne izpostave Zavoda za varstvo kulturne dediščine potekajo zaščitna arheološka izkopavanja. Prva sondiranja na območju celotne trase so potekala že ob terenskih pregledih v preteklem letu, aktualno najdišče v Mošnjah pa je bilo odkrito ob nadzoru na samem terenu. Ko so stroji zakopali v zemljo, je bil opažen del zidu, najdenih je bilo nekaj novcev ... Sledil je dogovor z investitorjem Darsom in izkopavanje se je lahko začelo. Tako so že takoj po novoletnih praznikih, 8. januarja na Mošenjski dobravi nedaleč od tamkajšnjega cerkvenega znamenja postavili dva velika šotora in v zemljo zarili prve lopate. Če je bilo sprva "dovoljenje" in pokritje stroškov za izkopavanje do konca marca, so po prvih odkritjih in predvidevanjih, da bo šlo za večjo zadevo, časovne roke podaljšali do torka, 10. aprila. Teden pred zaključkom izkopavanj sem se tako že drugič odpravil na arheološko najdišče v Mošnje in imel kaj videti. Medtem ko si je bilo v februarju vse do tedaj izkopano moč ogledati predvsem v gornjem delu obeh velikih šotorov, se je oni dan pred menoj odprl pogled na nekaj tisoč kvadratnih metrov površin, ki so bile zadnje tri mesece v "temeljiti arheološki obdelavi". Ostanki zidov večjega poslopja z nekaj prostori na desni strani, v nadaljevanju proti severozahodu pa kakih 70 metrov dolg zid vse do prostora, kjer je bilo v teh zadnjih dneh pri izkopavanjih angažiranih največ ljudi. Ko sem se obrnil za 180 stopinj, sem za seboj zagledal globel z nekaj visokimi žerjavi, s katerimi si gradbeniki pomagajo pri gradnji viadukta. Razlika med pogledoma je bila očitna, za kakšnih 2000 let.

Pred kontejnerji, ki so te mesece arheologom in ostalim sodelavcem pri izkopavanjih služili kot delovna pisarna, eden od njih pa je bil vsak dan polnejši z novimi škatlami z izkopaninami in je služil za priročno skladišče, sem srečal arheologinjo pripravnico **Judito Lux**, sicer namestnico vodje izkopavanj Milana Sagadina, zadolženo za vse, kar se je dogajalo na terenu, naj bo to vodenje dela arheologov, skrb za ostale delavce ali pa ob vikendih strokovno vodenje obiskovalcev po najdišču. Danes bi že lahko z gotovostjo rekli, da sprejema goste kar v hiši in na posestvu premožnega Rimljana, prebivalca antičnih Mošenj. Ave.

Februarski zidovi postanejo terme

"Na neki način bi lahko govorili tudi o termah," je prepričana Luxova. Seveda bodo arheologi do natančnejših rezultatov prišli šele v prihodnjih mesecih, ko bodo, če bi se izrazili po filmsko, v "post produkciji" pregledali vse najdbe, jih umestili v določeno obdobje in na podlagi teh poskušali ugotoviti, kaj se je pred skoraj dva tisoč leti dogajalo v Mošnjah in okolici. "Gre za rimljansko *vilo rustico*, lahko bi ji rekli kar podeželska vila, iz zgodnjega antičnega obdobja. Dobri obeti z začetka izkopavanj, da gre za zelo kvalitetno najdišče, skoraj zagotovo edinstveno tovrstno na Gorenjskem, so se uresničevali iz dneva v dan. "Naša vila" nam je vedno znova postregla s kakšnim novim presenečenjem."

Arheologinja Judita Lux ob odprtini, skozi katero je iz peči pod hodno površino "termalne sobe" prihajal vroč zrak. / Foto: Igor Kavčič

Gre za kar precej obsežen stavbni kompleks z dvema večjima prostoroma, velikima 160 in 120 kvadratnih metrov, in tremi prostori, ki naj bi služili tako imenovanim termam. V enem od teh prostorov so se ljudje ogrevali, v naslednjem, najbolj vročem, so se spotili, potem pa so pohiteli še v tretji, hladnejši prostor. "Hmmm, neke vrste današnja savna?" "Tako nekako. V tem, najbolj vročem prostoru bi moral biti še manjši bazenček z vodo, a ga zaenkrat še nismo uspeli najti. Mogoče je šlo le za zemeljsko poglobitev v polkrožnem delu sobe? Težko je namreč že sedaj podati neko dokaj natančno repliko prostorov, ki jih gledava," je razlagala Judita Lux. V osrednjem prostoru term so med drugim našli tudi dele mozaika, ki je v časih, ko je vila bila v svoji funkciji, krasil tla njenega "termalnega dela". Danes so na tleh vidne trdne kamnite plošče ter ostanki meter visokih kamnitih stebrov, ki so očitno na nekakšnih ploščah držali pohodni pod. Sledila je malta, nekakšen starodobni estrih, ter na koncu še mozaik. Iz sosednjega prostora je bila v podtalni prostor izpeljana odprtina, skozi katero so dovajali vroč zrak iz peči, prav tako nameščene za zidom.

V sosednjem "ogrevalnem" prostoru so arheologi odkrili stenske fresko poslikave. Mogoče očesu prijaznejša čakalnica kot pri današnjih zasebnih zobozdravnikih, kjer poravadi srečujemo umetniške slike. "Freske so na žalost neokrašene, našli pa smo jih na spodnjem nivoju zidu, v bližini tal," pojasnjuje sogovornica in dodaja zanimivost, da je na vhodih v stavbo ali iz enega prostora v drugega vselej uporabljen tuf. Notranja vrata so bila precej ozka enokrilna, njihova namembnost pa se je v 400 letih bržkone tudi večkrat spremenila, nekatera so stanovalci vile v nekem obdobju namreč tudi zazidali. Hmmm, če pomislimo na današnji čas, ko hiša je, in ko mine petdeset let, hiše ni več?

Tuf iz domačih krajev

Tule, na zunanji strani hiše, smo našli sončno uro, za katero predvidevamo, da jo je iz tufa, ki so ga kopali v teh krajih, izdelal domač mojster. "To pod vprašaj postavlja tezo, ki so jo mnogi zagovarjali, da je domač tuf uporabljan šele od baroka naprej, ko so iz njega zidali portale cerkva, dvorcev, večjih kmečkih hiš ... Ob opazovanju naših najdb lahko celo definiramo, kakšen tip orodja je uporabljal mojster pri svojem delu," je razlagala Luxova. Tuf je sicer precej krušljiv in je kot kamnina zelo "problematičen", po stoletjih pod zemljo pa je na zraku obsojen na hiter propad. "Sončno uro smo prav zato že prvi dan poslali v restavratorski center v Ljubljano, kjer so takoj ustavili nadaljnje propadanje." Menda v Sloveniji obstaja še ena tovrstna sončna ura, a je mošnjanska posebna prav po tem, da je narejena iz domačega materiala, bržkone po naročilu prav za to hišo, medtem ko je druga taka ura bila uvožena.

Največja prostora vile rustice sta bila očitno namenjena dnevnemu bivanju, na sredini je namreč opazno večje ognjišče, manjše pa še v kotu ... Tudi zidovi so glede na starost skoraj 2000 let še vedno dobro ohranjeni in ponekod segajo tudi v višino do

REPORTAŽA

Snovanja

Del mozaika iz najbolj vroče sobe v rimski vili

Preteklost in sedanjost - 70-meterskega zidu kmalu ne bo več

Ne gre za novodobno najdbo, svastika je še iz rimskih časov

treh metrov. "Kakršnekoli primerjave in podobnosti z drugimi najdišči po Sloveniji in sosednji Italiji bomo iskali v nadaljevanju naših raziskav, saj je delo na terenu namenjeno predvsem izkopavanjem, fotografiranju in dokumentiranju. Hitimo čim več odkopati, saj nas lovijo roki, ko moramo po pogodbi z investitorjem naša dela zaključiti," je nekaj dni pred zaključkom del pojasnjevala moja sogovornica. Po njenih besedah je število zabeleženih in shranjenih najdb več kot 6000, od tega jih je vsaj 500 zelo kvalitetnih. Sama vila in predmeti datirajo v čas med 1. in 4. stoletjem našega štetja.

Od osrednjega najdišča vile nas kakih 70 metrov dolg zid vodi do prostora, kjer bi lahko v preteklosti bil vhod na posestvo. V času mojega obiska so intenzivna izkopavanja potekala v tamkajšnjem, bržkone gospodarskem, objektu, arheologe pa je zanimal tudi morebiten tlakovan vstop na teraso oziroma pot, ki je vodila do vile ... "Zid je verjetno funkcioniral kot neke vrste "ograja", ki je varovala pot pred brežino, saj je z zunanje strani povsem neobdelan in je bil očitno zasut z zemljo." Zid bi bilo lepo ohraniti, razmišljam, a ne za dolgo, Judita mi je namreč kaj hitro dala vedeti, da ga bodo znova prekrili z zemljo, tak je namreč dogovor, kakršen je veljal tudi ob zaščitnih izkopavanjih drugod po Sloveniji. "Ga ni škoda?" razmišljam. "Seveda ga je. Mogoče se sliši nekoliko neromantično, ampak ni prvi, ki bo uničen. Bistveno z naše strani je, da ga izkopljemo, dokumentiramo in fotografiramo ter ga tako na neki način ohranimo za prihodnost. Prihodnost, ki ima v glavah vas arheologov in lokalne skupnosti mesto tudi, ko gre za ohranitev vsaj dela izkopanin v naravi."

Možnosti za arheološki park

"Tako arheologi, ki tukaj izkopavamo, kot domačini iz Mošenj smo zaradi izjemnega pomena najdbe Dars pozvali k nekaterim spremembam v projektu bodoče avtoceste. Želeli bi namreč urediti arheološki park, saj bi del rimskega najdišča, na katerem se nahajajo zidovi vile rustice, z malenkostnimi spremembami v projektu mogoče lahko v celoti ohranili," razmišlja Luxova. Kot je povedal predsednik KS Mošnje **Franc Peternel**, so se tudi sami aktivno vključili v zaenkrat še idejo o arheološkem parku. Te dni so na različne naslove od investitorja, do gradbenikov in ministrstev poslali apel za ohranitev izkopanine take, kot je. "Lani smo ustanovili Turistično društvo Mošnje za namen promocije kraja in prav arheološka najdba bi bila naša najbolj reprezentativna turistična točka. Če gre avtocesta skozi naš kraj, je prav, da imamo tudi mi nekaj od tega," meni Peternel, ki je prepričan v ugodno rešitev s strani Darsa. Menda bi zadostovala že sprememba izvedbe protihrupne zaščite iz zemeljskega nasipa v zaščitno ograjo. Izkopani objekt se namreč nahaja tik ob predvidenem voznem pasu v smeri proti Gorenjski, približno sedemdeset metrov od konca bodočega viadukta. Seveda pa so želje in načrti odvisni od odločitve Darsa, sprememba projekta pa bi bržkone tudi nekoliko podražila in podaljšala gradnjo.

Na Darsu so pred tednom dni prejeli načrte avtoceste, v katere so arheologi vrisali natančno lokacijo arheološkega najdišča na Mošnjah, pri tem je iz načrtov razvidno, da del najdišča posega tudi v prostor bodoče avtoceste. Kot so povedali v njihovi službi za komuniciranje, je Dars načrte nemudoma posredoval nadzornemu inženirju z namenom, da jih prek odgovornega projektanta temeljito pregleda in prouči možnosti za ohranitev arheološkega najdišča v največji možni meri. V tem trenutku sicer še ni mogoče vedeti, ali in v kolikšnem obsegu bo arheološko najdbo mogoče ohraniti ter kakšne tehnične rešitve bo za to potrebno izvesti, po zadnjih informacijah bo projektant možne tehnične rešitve in ocene stroškov izvedbe teh rešitev naročniku, torej Darsu, predstavil v teh dneh. Tam naj bi nato obstoječe možnosti proučili in, predvidoma po posvetovanju z ministrstvom za promet in Zavodom za varstvo kulturne dediščine RS, sprejeli nadaljnje odločitve. Sicer pa bodo v teh dneh na območju arheološkega najdišča potekala le tista gradbena dela, ki bodo usklajena z arheologi. Odkopanih zidov torej brez dogovora z arheologi izvajalci del do odločitve zagotovo ne bodo zasuli."

Mošnje bi tako zagotovo prišle tudi na katerega od turističnih zemljevidov. Kako pa je s številnimi najdbami, si bo najbolj zanimive izmed njih v prihodnosti moč tudi kje ogledati? "Izkopanine gredo najprej v restavriranje v Ljubljano, kasneje pa jih bo v hrambo bržkone dobil Gorenjski muzej, ki ima tako arheološko zbirko kot arheologa. Najdbe so sicer last države, ki odloča, kateri muzej naj bi jih hranil in predstavljal," dobim pojasnilo, da pa bi ob morebitni vzpostavitvi muzej ali razstave na tem prostoru lahko del najdb bil na ogled tudi tu v Mošnjah. Možna bi bila tudi rekonstrukcija posameznih prostorov v take, kakršni so bili v času Rimljanov.

Zanimanje ljudi že v času izkopavanj veliko

V treh mesecih, kolikor so v Mošnjah potekala arheološka izkopavanja, so na obiske prihajali tudi mnogi krajani in ljudje iz drugih koncev Gorenjske, ki jih je zanimalo, kaj so arheologi odkrili. "K nam so hodili otroci različnih šol iz radovljiške občine, vodili smo jih po najdišču, sami pa so potem svoje vtise prelili v risbice. Da bi se izognili neprestanemu prihajanju ljudi na teren, smo, da bi nas ti čim manj motili pri delu, ob petkih in sobotah organizirali po dve uri dolgi vodenji po najdišču. V skupini smo tako imeli tudi po šestdeset ljudi in mnogi so prihajali tudi po večkrat," je povedala simpatična Judita, ki je ta torek po 78 delovnih dneh včasih tudi s petdesetimi delavci na terenu, devetimi tehniki (študenti) in tremi diplomiranimi arheologi ter dvema računalnikarjema in geodetom, zaključevala izkopavanja. Delali so kombinirano pod šotorom ali na prostem, letos, kljub letnemu času, pod zelo ugodnimi vremenskimi pogoji.

In ko sem se poslavljal od simpatične arheologinje Judite Lux, mi vseeno ni dalo, da je ne bi povprašal po njenem, za Slovenjo nekoliko neobičajnem priimku. "Je vaš priimek, ki mi vendarle zveni nekoliko antično, rimsko, v kakšni povezavi z vašim navdušenjem nad antiko? "Niti ne, moram reči, da me bolj kot doba Rimljanov zanima nekoliko kasnejši čas, 6. in 7. stoletje. Je pa res, da sem že pred leti sodelovala pri izkopavanjih na področju novega NUK-a, pa tudi na nekaterih kasnejših najdiščih z rimskimi najdbami, tako da imam s tem obdobjem kar veliko znanja in izkušenj," je še dodala Judita: "In moj priimek? Izhaja iz Romunije in je res bolj redek pri nas, saj ga zaenkrat v Sloveniji nosimo le štirje, moji starši, jaz in sestra."

"V teh dneh bodo na območju arheološkega najdišča potekala le tista gradbena dela, ki bodo usklajena z arheologi. Odkopanih zidov torej brez dogovora z arheologi izvajalci del do odločitve o morebitni spremembi projekta zagotovo ne bodo zasuli."

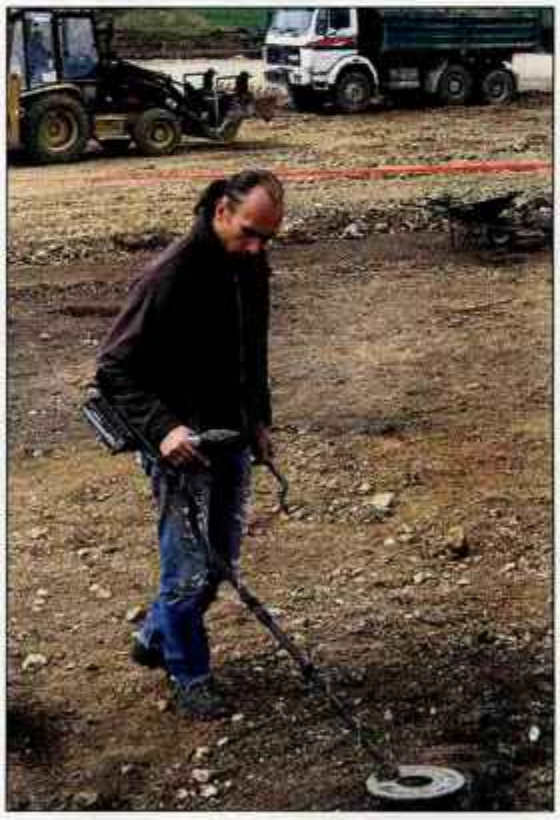

Pera, kot ga kličejo, sem že pred leti srečal na arheološkem najdišču na Ajdni nad Potoki, v njegovi karieri sodelovanja pri izkopavanjih pa je še mnogo drugih najdišč kot v Kranju, Radovljici, Doslovčah, Smokuču pa tudi drugod po Sloveniji, na Dolenjskem, Primorskem ... "Tega dela se preprosto "navlečeš" in ne nazadnje ne moreš več brez tega. Sam sodelujem pri izkopavanjih že 14 let," razlaga Pero, ki je tokrat po terenu raziskoval z detektorjem za kovine. "Po terenu pregledujem in iščem še kakšne kovinske predmete, ki so se nam prvič izmuznili. Tako smo že našli žeblje, orodje, nože, škarje, tudi nakit iz brona ali srebrne novce." Detektor je že začel piskati biiiiip, Pero je območje označil za arheologa in šel novim najdbam naproti. / Foto: Igor Kavčič

WIKIPEDIJA

Snovanja

Ali veste, kaj je "distribuirana kooperativna omrežna produkcija znanja"? No, po domače, v googlovskem žargonu, se temu izjemnemu spletnemu fenomenu reče Wikipedija ...

Wikipedija in Slovenci

Wikipedije, ki je v bistvu strašno občutljiv in ranljiv sistem, ne bi bilo brez prepričanja, da je človek po naravi dober.

MIRAN HLADNIK

Vse se spreminja in spreminja se tako zelo močno, da nimamo več za šaljivca tistega, ki se osmeli na novo šteti čas: namesto *pred našim štetjem (pr. n. š.)* pravi *pr. G.* in namesto *A. D. (Anno Domini)* pravi *po G.*, kar ne pomeni pred našim Gospodom in po njem, ampak 'pred Googlom' in 'po Googlu'. Govori se o menjavi družbene paradigme, to je nečem podobnem kot prehod iz nomadstva v poljedelsko družbo ali iz ustne v knjižno kulturo. V tako spreminjavih časih se maje celo konstanta, znana pod imenom slovenski nacionalni značaj. Če povprašamo tujega poznavalca slovenskih čudi, kaj je tisto, kar najbolj znači podalpske Slovane, bo brž postregel s slovenskim pregovorom *Naj sosedu koza crkne* (za premožnejše regije prilagojen v *Naj sosedu krava crkne*) in tako izpostavil privoščljivost kot našo prepoznavno značajsko specifiko. Internetna revolucija, ki jo simbolizira iskalnik Google, briše zloglasno slovensko vsakdanjo skrb za sosedovo živino iz zavesti in jo obeta nadomestiti s plemenitejšimi interesi. Reč, ki se dogaja Slovencem v googlovskih časih, se modro imenuje "distribuirana kooperativna omrežna produkcija znanja", bolje pa jo poznamo pod popularnim imenom Wikipedija.

Na Wikipedijo nas naplavi sprehajanje po Najdisiju, Googlu, Matkurji ali kakšnem drugem iskalniku. Vedno pogosteje se na prvem mestu med zadetki znajdejo gesla iz Wikipedije, še lani praviloma v angleščini, zdaj že v slovenščini. Wikipedija (po slovensko se naglaša enako kot enciklopedija - na drugem i, pod angleškim ali hrvaškim vplivom pa pogosto slišimo tudi wikipedija - z naglasom na e) je spletna enciklopedija, globalni projekt, ki teče od leta 2001 (slovenska od leta 2002) in ga s podporo neprofitne fundacije ustvarjajo prostovoljci s celega sveta. O izvoru imena je več razlag: Wiki je osebno ime maorskih žensk na Novi Zelandiji, v havajščini *wiki-wiki* pomeni 'res hitro', poimenuje pa tudi računalniški program, ki teče na strežnikih in omogoča računalniškim laikom neposredno urejanje spletnih informacij in gradnjo spletnih zbirk. Ob taki nejasnosti izvora imena ni nobenega razloga, da Slovenci ne bi Wikipedije pretvorili v Vikepedijo, pa kaj ko se nam zdi črka W neprimerno imenitnejša od V-ja in besedo v podomačeni obliki najdemo zapisano le redko.

Za poseganje v Wikipedijo se v principu ni treba niti prijaviti, vanjo lahko prispeva kdor koli, kar je ob skrbi, ki jo sicer posvečamo varnosti na internetu in komplicirani zaščiti podatkov, videti skrajno neodgovorno in obsojeno na neuspeh. Čeprav je zaradi svoje odprte narave dovzetna za napake, diletantizem in vandalizem, ji zlagoma uspeva informacije oblikovati kompetentno in trajno. Wikipedija izrablja specifiko interneta bolj kot druga početja in za razliko od konkurenčne, čeprav nekaj desetkrat manj obsežne Enciklopedije Britanike, samo na internetu tudi obstaja. Spričo njene količinske in kvalitetne rasti so potihnili nergavi očitki, da se z Britaniko pač ne more primerjati; hočeš nočeš je po njenem zgleču Britanika morala presedlati s papirja na zaslon, kjer pa ji finančno ne kaže najbolje.

Wikipediji zagotavljajo uspeh nepristranskost, vljudnost in potrpežljivost piscev, najbolj nenavadno pa se zdi njeno opogumljanje k svobodni interpretaciji (in celo smiselni kršitvi) postavljenih

Išči, išči, pa boš našel

38

RAČUNALNIK IN JAZ

ROBERT GUŠTIN

Na internetu sem se spravil iskat informacije o novih avtomobilih. Moram priznati, da je sprva bilo videti zelo slabo. Kazalo je že, da bo potrebno vzeti pot pod noge in začeti s turnejo okrog trgovcev z avtomobili. Pa mi to ni nič kaj preveč dišalo, saj človek za to potrebuje veliko časa in živcev, ko ga trgovci zalagajo z obiljem vseh hvalospevov o njihovih avtomobilih. Mnogo bolj prijetna se mi je zdela možnost, da se do vseh potrebnih informacij dokopljem preko interneta. Pa kot že rečeno, to sploh ni bilo tako zelo preprosto opravilo, saj mi je vsako iskanje informacij dalo preveč možnosti in kopico neuporabnih informacij.

Zato sem se zadeve lotil z iskanjem preko iskalnikov, iskalnih strojev ali angleško "search engine". To so programi, ki namesto nas iščejo informacije po internetu. Na nas je le, da vpišemo želeni pojem in že nam program vrne nabor - zadetke vseh strani, kjer se nahajajo informacije o pojmu, ki smo ga iskali. Ta nabor zna biti zelo dolg in nepregleden, zato je potrebno iskanje kar se da natančno opredeliti. Najbolj pogosto uporabljen iskalnik po internetu je Gocgle, ki ga najdemo na spletni strani http://www.google.com, zelo uporabna iskalnika pa sta še AltaVista, ki je dostopen na strani http://www.altavista.com, in HotBot, na strani http://www.hotbot.com. V Sloveniji je največkrat uporabljen iskalnik Najdi.Si, do katerega pridemo preko spletne strani http://www.najdi.si.

Vsaj za Google je značilno, da zna določiti lokacijo, državo iskalca, torej ve, kje se človek, ki išče informacije, nahaja. To običajno ugotovi iz IP naslova računalnika, ki okarakterizira posamezno državo. Tako nam ob iskanju informacij najprej ponudi zadetke iz lokalnega okolja, glede na jezik. Če smo v Sloveniji, nam torej najprej ponudi zadetke v slovenskem jeziku. Nato počasi širi izbor po sosednjih državah in gre vedno širše in dlje od nas. Lahko pa iskalnik nastavimo tako, da išče le rezultate v slovenskem jeziku.

Uporabna funkcija, ki jo ponuja Google, je tudi iskanje slik. Če želimo poiskati sliko, ki se povezuje z določenim pojmom, ta pojem preprosto vpišemo v iskalnik in namesto opcije Splet, angleško "Web", izberemo opcijo Slike, angleško "Pictures". Tako lahko na internetu najdemo precej uporabnih slik.

Najbolj natančen je potrebno biti pri definiranju iskalnih pojmov. Boj kot jih omejimo in bolje, kot jih definiramo, tem boljše, bolj uporabne zadetke bomo dobili. Najbolje je, da pojme definiramo z logičnimi operatorji, kot so AND, slovensko IN, ali OR, slovensko ALI. Z njimi povežemo več besed, ki popisujejo naš iskalni pojem. V primeru operatorja AND iskalnik išče zadetke, ki vsebujejo oba ali več vpisanih pojmov, v primeru operatorja OR, pa enega ali drugega. Mnogo bolj uporabno je iskanje z operatorjem AND, ki vrne precej manj zadetkov, tako da je iskanje bolj učinkovito. Za primer, ko iščemo avto Ford, znamke Mondeo, izvedbe Ghia, v iskalnik vpišemo "Ford AND Mondeo AND Ghia". S tem je naš izbor že dosti bolj omejen.

Za iskanje oseb ali točno določenih pojmov, je najbolje, da besedo ali več besed postavimo med narekovaje. V nasprotnem iskalnik išče tudi izpeljanke iz iskanih besed. Če vpišemo na Google moje ime kot Robert Guštin, dobimo okrog 796 zadetkov, saj iskalnik išče vse izpeljanke, ki vsebujejo besedo Robert ali besedo Guštin. Tako se najde pod tem iskanjem tudi igralec Robert de Nero. Če pa iskalni pojem postavite med narekovaje kot "Robert Guštin", potem vam iskalnik vrne le natančne zadetke, ki vsebujejo le natančen zapis v obliki Robert Guštin. Tako je v tem primeru zadetkov le 105.

Iskanje uporabnih informacij med ogromno množico informacij je podobno kot bi iskali šivanko v kopici sena. Zato je sistematičen in urejen pristop edina prava pot, ki vodi do uspešnega iskanja. Obilo najdenih šivank vam želim. Jaz pa grem naprej iskat avto.

WIKIPEDIJA

Snovanja

pravil. S stalno modifikacijo lastnih principov Wikipedija ohranja potrebno prožnost in vitalnost. Za Wikipedijo ne stoji nobena državna inštitucija, ampak po pionirsko gradi na samoiniciativnosti piscev. Kjer ni ekskluzivne avtoritete, tudi ni ene same, ekskluzivne resnice, zato gesla vključujejo različne perspektive na pojav. Avtoriteta hromi kreativnost in omejuje svobodo, ki sta osnovni gesli wiki-univerzuma, zato wiki-skupnost kroti avtorski ego in v kali zatira morebitno avtorsko samovoljo. Pojav Wikipedije nas je prisilil v ponovno premišljanje o konceptu naše civilizacije in pri tem se je izkazala za neposredno dedinjo temeljnih zakonitosti zahodnega družbenega sistema, ki jo od francoske revolucije dalje značijo gesla svoboda, enakost in bratstvo. Wikipedijo opisujejo z izrazi "pametni kaos", "decentralizirana eksistenca", "množični um", "sodelovalna ekonomija" ipd. Wikipedijska proizvodnja informacij je alternativa tako državni kot tržni regulaciji informacij in je neskončno različna od ideala prosvetljenega absolutizma, ki trenutno skuša obvladovati slovensko duhovno klimo.

Wikipedija daje težo skupnosti, pač s stališča, da je skupnost najbolje varovalo pred agresivnimi ali zlonamernimi posamezniki. Čeprav so njeno jedro majhne skupine zavzetih piscev z osebnim stilom in odgovornostjo, ji kritiki očitajo, da s poudarjanjem anonimnega kolektivizma ogroža individualizem zahodne civilizacije, in govorijo o njenem levičarskem fanatizmu in celo o digitalnem maoizmu. Množica je seveda ambivalenten pojem. Salomonsko razrešujemo njegovo dvoumnost s preimenovanjem: taki množici, ki jo opredeljujejo demokratična pravila, damo ime skupnost (občina, občestvo, ljudstvo), tisto, ki jo značita nasilje, manipulacija in centralizem, pa iz spomina na vse sovjetsko poimenujemo kolektiv.

Wikipedija je s petdeset milijoni obiska na dan med najbolj obleganimi spletišči in daleč presega uporabnost konkurenčnih enciklopedičnih podjetij na papirju. Ker pišejo članke ljudje, ki sami niso v vrhu ekspertne hierarhije, njihovih izdelkov ne bremeni status uradne dokončnosti in nedostakljivosti in so zato lahko hitreje predmet kritične presoje in dopolnjevanja. Zaradi nenehne kontrole in modifikacij gesla nikoli niso zares dokončana, kar vzbuja občutek, da je svet, kakor ga predstavlja Wikipedija, manj pregleden in manj obvladljiv, vendar je ravno zato wikipedijska refleksija sveta vernejša od tiste, ki jo ponujajo drugi mediji. Vsak članek v Wikipediji ima svojo pogovorno stran, kjer pisci diskutirajo o dilemah in pilijo verzijo, ki bo sprejemljiva za vse, in ima stran s kronologijo vseh vnesenih sprememb. Ta kontekst razkriva genezo člankov, pomaga razumeti, kako je prišlo do redakcijskih odločitev, je zgled demokratičnih postopkov pri iskanju rešitev in varovalka v primeru zlonamernih posegov.

Wikipedijo najdemo trenutno v blizu dvesto jezikih. Z izkazanim interesom za jezikovno raznolikost je pomembno sredstvo za ohranjanje in razvijanje jezikov. Jezik je izraz specifičnega pogleda na svet. Več kot ima človeštvo takih pogledov, večja je njegova sposobnost prilagajanja in večja sposobnost preživetja. Wikipedija vsebuje približno štiri milijone geselskih člankov, od tega je milijon in pol ali 30 odstotkov v angleščini, sledijo nemščina, francoščina in poljščina. Slovenščina se z okrog 46.000 članki uvršča na sedemindvajseto mesto.

V družbi, kjer ima vsaka reč svojo ceno, je zastonjkarsko delo za Wikipedijo prijetna alternativa. Ob praksi, da je glavnina prispevkov objavljena pod šiframi, za katerimi ni vedno mogoče odkriti avtorjevega pravega imena, umanjka celo simbolni kapital v obliki družbenega ugleda in vpliva, ki sicer pritiče avtorjem. Navdušenje, strastnost, zavzetost, gorečnost, predanost in voluntarizem prevevajo ljudi, ki jih je pritegnilo sodelovanje v Wikipediji. Opaja jih spoznanje, da so udeleženi pri nečem novem in da so pionirji alternativnega modela kulture. Tradicionalnim kulturnim pesimistom gre wikipedijska vera v rešljivost človeških težav na živce, ker diskvalificira njihovo nenehno tarnanje o krizi in nesposobnost soglasnega urejanja odnosov. Nevarnosti, ki prežijo na Wikipedijo, niso nič drugačne od tistih, ki pretijo celi naši kulturi, v prvi vrsti zloraba medija s strani ideološko zaslepljenih posameznikov. Številčnejša ko je wiki-srenja, hitreje izloči ali ublaži posamične blodne informacije.

Wikipedija prinaša zelo neslovenske izkušnje: voluntarizem, kooperativnost, manko centralnega arbitra in avtoritete, zaupanje v dobronamernost in pošteno rabo, optimizem, potrpežljivo odpravljanje vandalizma, zavest o nedokončnosti in spreminjavem značaju znanja. Ni večno veljavnih resnic, ki bi se jih dalo obvladati v katekizemski maniri vprašanj in enoumnih odgovorov. Vsaka generacija ima pravico in nalogo, da svet popiše po svoje, tako da bo ustrezal aktualni kulturni paradigmi. Zato ni treba čakati z objavljanjem do trenutka, ko bodo gesla "dozorela". Wikipedija nas uči, da je morda bolj kot nedosegljivi ideal stoodstotno zanesljivih informacij iz delavnic odmaknjenih ekspertov pomemben angažma slehernikovih ustvarjalnih energij in njegova volja do participacije pri enciklopedični odslikavi sveta. Ne gre samo za vednost in znanje, pomembnejše je prizadevanje za sožitje, za kvaliteto življenja ali, če se izrazimo malo sentimentalno, za našo srečo.

Wikipedije, ki je v bistvu strašno občutljiv in ranljiv sistem, ne bi bilo brez prepričanja, da je človek po naravi dober. Dejstvo, da Wikipedija živi, raste in se uspešno izpopolnjuje že sedmo leto, je spričevalo zaupljivosti družbe in s tem dokument visoke stopnje blaginje in kulture. Še posebej razveseljivo je, da to spričevalo zadeva tudi tradicionalno sumničave Slovence, med katerimi prebiva Wikipedija že skoraj šest let.

Wikipedija prinaša zelo neslovenske izkušnje: voluntarizem, kooperativnost, manko centralnega arbitra in avtoritete, zaupanje v dobronamernost in pošteno rabo, optimizem, potrpežljivo odpravljanje vandalizma, zavest o nedokončnosti in spreminjavem značaju znanja.

Velika noč nekoč

79

IZ STARIH ČASOV

MIHA NAGLIČ

V opisu gorenjske velike noči, ki ga povzemamo po Manici Koman, smo ostali pri sobotnem žegnu. "Jedi, ki jih neso k blagoslovu, naložé v jerbas. Po navadi prineso: pleče ali gnjat, en kolač ali tudi dva, korenino hrena, nekaj jabolk, pirhov, pomaranč in oblata. Ko je jerbas naložen, ga pognejo z lepim poškrobljenim prtom. Čim višje je naložen jerbas, tem imenitneje je. V naši vasi še vedno vedo povedati o neki jeri, ki je v ta namen, da bi bil jerbas višji, podtaknila - ker drugega ravno ni imela pri roki - par starih čevljev. Nesreča pa je hotela, da ji je padel jerbas z glave in čevlji so se zakotalili ravno pred mladeniča, ki ga je ona še posebno rada videla." Ja, ta res ni imela sreče. Sicer pa: "Jerbase neso dekleta na glavi. Katera pride od blagoslova prva domov, se še isto leto omoži. Seveda so se morala dekleta večkrat prepričati, da to ni vedno res."

Veliko soboto so sklenili z velikonočno procesijo, sledil je največji od velikonočnih dni. "Drugi dan, to je na veliko nedeljo, ko smo prišli od prve maše, smo šele smeli pokusiti 'blagoslov'. Ta običaj je bil precej slovesen. Jerbas smo postavili na klop poleg očeta. Oče je najprej vzel oblat in ga raztrgal na toliko delov, kolikor je bilo nas, družinskih članov. Te koščke smo najprej pojedli. Potem je razrezal nekaj pirhov in jabolk, narezal poštene kose gnjati in kolača in nam jih razdelil. Mati pa je medtem postavila na mizo polno skledo okusno pripravljenih repnih olupkov." Še ostanki od te pojedine so imeli svojo vlogo. "Kosti blagoslovljenega plečeta ne vrželo v smetišče, temveč v peč, da se vpepele. Lupine od pirhov pa potrosijo po oknih, kar je zelo dobro sredstvo za odvrnitev strupenih kač."

Na veliko nedeljo je družina ostala doma, gostilne so bile prazne, tudi funtje so se zbirali le okoli domačih oglov in "sekali" pirhe. "Pač pa je drugi dan, t. j. Velikonočni ponedeljek, vse bolj živahno. Ta dan delijo pirhe vsenavskriž. Pod besedo 'pirhi' je mišljeno vse, kar se daruje za Veliko noč. Tako na primer dobi služkinja od gospodinje za pirhe krilo ali robec, ki je navadno rudeč, ali vsaj zelo žive barve. Gospodar daruje hlapcu klobuk ali hlače, stari oče prejme vivček ali tobak za nosljanje, babica zavojček kave itd. Po kosilu pa začno raznašati in prinašati pirhe vsevprek. Otroci gredo s pirhi k stricem in tetam, kar je le nekaka zamenjava, kajti domov pridejo še bolj, ali pa vsaj tako obloženi, kot so šli od doma. Tudi k svojim botrom gredo otroci po pirhe."

Velikonočni pozdrav na razglednici Franja Kopača, pred 2. sv. vojno

Na veliki ponedeljek pridejo po dolgem postnem času naposled na svoj račun tudi gostilne. "Popoldne krenejo možaki v gostilno, da pri merici vina uganejo kako modro. Proti večeru pride za njimi tudi mladina, za katero naroči gostilničar harmonikarja, ki poskrbi, da mladi svet s par poskočnimi polkami zaključi velikonočne praznike." Tako: zdaj pa sami presodite, kaj je od nekdanje velike noči še ostalo oziroma kaj se je spremenilo ...

USODE

Snovanja

Zgodba o Fridi in njenem boju z duševno boleznijo

Skozi okno se daleč vidi

V tistem trenutku, ko sem objemala bratca, bi dala vse bogastvo tega sveta za eno samo besedo - ostani.

MILENA MIKLAVČIČ

Odločila sem se za pomorsko, vendar le zato, da bi lahko za nekaj časa odšla iz hiše in svobodno zadihala. Vsi so bili zgroženi, ko sem jim povedala. V očeh sem jim brala, da jim je sicer malo mar zame, da se v bistvu bojijo, da bodo izgubili brezplačnega sužnja, ki jim je vse, kar so si zaželeli, prinesel k riti. V šoli sem imela dokaj spodobne ocene in zato mi je bila pot odprta ..."

Bilo jo je strah edino za brata Simona, ki bi bil brez nje prepuščen na milost in nemilost ulici. Tam pa so že takrat, pred tridesetimi leti, vladale droge, pijača, huliganstvo. Živeli so preblizu pristanišča, da se to ne bi dotaknilo tudi njihovega vsakdana.

"Če danes pogledam nazaj, v preteklost, lahko mirno rečem, da sem bila oropana za otroštvo, za mladost. Po eni strani sem bila odrasla, po drugi strani pa je v meni tičal ubog, prestrašen otrok, željan ljubezni in toplega naročja," je z žalostjo v glasu dodala Frida.

"Če danes pogledam nazaj, v preteklost, lahko mirno rečem, da sem bila oropana za otroštvo, za mladost. Po eni strani sem bila odrasla, po drugi strani pa je v meni tičal ubog, prestrašen otrok, željan ljubezni in toplega naročja," je z žalostjo v glasu dodala Frida.

Ko je bila najstnica, je nekoč za ves teden zbežala od doma. Globoko v duši je upala, da jo bodo iskali, lovili, želeli najti. Pa ni bilo nič od tega. Kot da nikomur ni mar, kje se potepa.

"Takrat sem zašla v neko tipično primorsko druščino. Bilo nas je sedem ali osem. Nikomur se ni ljubilo hoditi v šolo, domače razmere smo imeli neurejene, v šoli so bili srečni, da so imeli vsaj nekaj dni miru pred našim rogovilenjem. Zbirali smo se v neki zapuščeni hiši, tik zraven obale, kadili, pili, poslušali glasbo. Bili smo neškodljivi, v primerjavi z današnjo mladino, ki je nagnjena k uničevanju sebe in drugih. Ko sem se naveličala, nekajkrat sem celo dobila uši, sem se vrnila domov. Le oče me je "opazil", da spet sedim za mizo in požrešno jem. Pokimal mi je, ni pa se mu zdelo potrebno, da bi me vprašal, kod sem se potikala. Bratec Simon se je stiskal k meni in mi šepetal, da so ga pretepali, ko me ni bilo. Njegove besede so mi zmeraj segle do srca in za nekaj časa sem sklenila, da bom "doma in pri pameti". Žal besede nisem dolgo držala ..."

Kljub vsemu je šolo zmečkala z dokaj solidnimi ocenami. Imela je smisel za pisanje, veliko njenih pesmi je bilo objavljenih v šolskem glasilu in tudi v lokalnem časopisju. Šolska knjižničarka jo je dobesedno silila, naj se vpiše na Filozofsko fakulteto, toda Fridi kaj takega ni dišalo. Želela je stran, na morje ...

"To se je dogajalo v času, ko je ženska enakopravnost bolj kot ne veljala na papirju. Čeprav sem se prijavila na veliko razpisov, so povsod raje jemali v službo fante kot dekleta. Končno sem dobila prosto delovno mesto med strežnim osebjem, kar še zdaleč ni bilo to, kar sem želela," reče grenko ob spominu na diskriminacije, ki jih je doživljala kot bodoča mornarka-navigatorka.

Doma se je poslovila edino od brata. Mama je bila spet na psihiatriji, tokrat nekje v bližini Trsta, oče je vedril pri svoji ljubici, deda pa je imel več opravka s svojimi starostnimi težavami kot s praktičnimi stvarmi.

"Vsi so me imeli za frajerko. Češ, grem, kadar hočem, pridem, kadar se mi *zlušta*. Verjemite, v tistem trenutku, ko sem objemala bratca, bi dala vse bogastvo tega sveta za eno samo besedo - *ostani*. Pa je ni bilo. Nihče me ni stisnil k sebi, pobožal, objel. Nihče! In to je tako bolelo, da sem mislila, da ne bom mogla niti dihati, kaj šele, da bi lahko počela kaj drugega. Prvi večer sem se zato do mrtvega napila z ostalimi fanti, ki so bili sprejeti na krov. Ne vem, kaj vse se je dogajalo z mano, prepričana pa sem, da sem tisto noč izgubila nedolžnost. Mogoče z enim, dvema, desetimi. Pojma nimam. Trajalo je kar nekaj časa, da sem se *zbrihtala* in prišla k sebi."

Delo na ladji ni bilo enostavno. Delovni dan je trajal domala 20 ur na dan. Glavni šef je bil Španec, ona pa ni znala niti besedice tega jezika. Vendar se je hitro priučila. Najprej kletvic, potem izrazov za hrano. Le moških se je izogibala. Postala je samotarka.

"Pa ne iz lastne volje. Začele so se mi dogajati čudne reči. Včasih sem imela prividе kot takrat, ko smo kadili marihuano ali ko sem se ga napila. Pred seboj sem videvala stvari, za katere sem pozneje, ko sem se "prebudila", vedela, da niso bile resnične. Ali pač?! Moje psihično stanje, ko sem se vedno bolj pogrezala vase, me je strašilo. Vedela sem, da je psihična bolezen dedna, konec koncev sem že celo življenje opazovala mamino počasno propadanje ... Ampak ... da bi se ta vrag lotil tudi mene ... Ojej, na to pa nisem bila pripravljena ..."

Med sosedi

33 SLOVENCI ZA MEJAMI

JOŽE KOŠNJEK

Na sejmu Turizem in prosti čas na Gospodarskem razstavišču v Ljubljani je s projektom ***(Ne)znano zamejstvo*** *sodelovala tudi kulturna in izobraževalna ustanova* ***Poti kulturne dediščine Slovenija****, ki je bila ustanovljena 26. junija 2000 v Radovljici, pobudnik za njeno ustanovitev pa je bil* ***Slavko Mežek*** *iz Krope. Ustanova Poti kulturne dediščine želi s projektom (Ne)znano zamejstvo širiti poznavanje skupnega slovenskega etničnega, kulturnega in gospodarskega prostora in njegove kulturne ter naravne dediščine, predvsem pa krepiti sodelovanje s Slovenci, ki živijo v obmejnih območjih Italije, Avstrije in Madžarske. V slovenske kraje med Trstom, Gorico, Benečijo, Rezijo, Celovcem in Monoštrom v Porabju na Madžarskem je bilo po letu 2000 organiziranih že 386 ekskurzij, ponosno pove Slavko Mežek.*

Na nedavnem ljubljanskem sejmu Turizem in prosti čas je ustanova Poti kulturne dediščine organizirala dve konferenci za novinarje o predstavitvi izobraževalne in turistične ponudbe na dvojezičnem ozemlju v Avstriji in Italiji, ki so se ju udeležili tudi pomembni predstavniki zamejskih kulturnih in gospodarskih organizacij. Žal so bili na konferencah le redki slovenski novinarji. Več je bilo zamejskih. "Obe predstavitvi sta ključ temu prenesli v drobna, a na moč koristna posveta o odnosu Slovenije do Slovencev v zamejstvu in njihove turistične ponudbe," je strnil svoje vtise o sodelovanju na sejmu Slavko Mežek. "Republika Slovenija petnajst let po osamosvojitvi še vedno ne ve, kaj naj pravzaprav s slovenskim zamejstvom in Slovenci onkraj meja, tudi po padcu evropskih meja ne, ko brezmejna ustrežljivost do Avstrije in Italije ni več potrebna. Zamejstvo ostaja deklarativna obveznost in puhlica dnevne politike. To seveda velja tudi za turizem v vsakršni obliki."

Slavko Mežek, Tomaž Ban (Stalno slovensko gledališče Trst), Janko Zerzer (Krščanska kulturna zveza Celovec), Janez Strgar (Klub koroških Slovencev v Ljubljani), Adrian Kert (Mohorjeva družba Celovec), Davorin Devetak (Slovensko deželno gospodarsko združenje Trst) in Magdalena Wenecka na stojnici na sejmu Turizem in prosti čas

Tujim gostom, ki prihajajo ali odhajajo iz Slovenije, nihče ne priporoča obiskov slovenskih krajev in njihove turistične in gostinske ponudbe za mejami, čeprav je ta nadpovprečna in bi se v Sloveniji lahko od nje kaj naučili. Kot da Slovenec za mejami ni več primeren partner! Kritika veja predvsem za državne ustanove. Čezmejno sodelovanje občin se namreč že lahko pohvali z nekaterimi dobrimi primeri. Tudi poročanje o zamejstvu se največkrat zoži le na dvojezične table in visoko politiko, ne pa na stvarne dosežke in priložnosti. V projektu (Ne)znano zamejstvo načrtujejo ustanovitev turistične agencije, ki bo prodajala turistične zmogljivosti na obeh straneh meje z Italijo, Avstrijo in Madžarsko, in samostojno kandidiranje za evropska sredstva za razvoj turizma na teh območjih, saj jih sedanji turistični razvojni fondi ne upoštevajo.

Osnovna šola Orehek Kranj
objavlja razpis

ZA VPIS OTROK
v vrtca Orehek in Mavčiče
za šolsko leto 2007/2008

Osnovna šola Orehek Kranj

DNEVNI PROGRAM, ki traja od 6 do 9 ur

v vrtec Orehek otroke 2. starostnega obdobja
v vrtec Mavčiče otroke 1. in 2. starostnega obdobja

Poleg rednega programa nudimo bogat dodatni program: zgodnje učenje tujih jezikov, obiske kulturnih ustvarjalcev, cicibanovo bralno značko, različna praznovanja, športni program Zlati sonček, sodelovanje v mednarodnem projektu in državnem projektu, Uvajanje elementov Montessori pedagogike ...
Delček življenja v vrtcu si lahko ogledate na naši spletni strani
http://www2.arnes.si/~oskrore2s/

Vpisovanje otrok bo potekalo v obeh vrtcih **od 16. 04. do 18. 04. 2007 od 7.00 - 16.30.**
Vlogo za vpis dobite v vrtcu. Obvestilo o sprejemu otrok v vrtec bodo starši prejeli po pošti.
Informacije dobite po tel. 04/20 19 510 (vrtec Orehek) in 04/25 05 110 (vrtec Mavčiče).

Uprava šole in vrtca

Radio Triglav®
Radio Triglav Jesenice, d.o.o., Trg Toneta Čufarja 4, Jesenice
Gorenjska 96 MHz
RADIO ZA RADOVEDNE

WWW.GORENJSKIGLAS.SI

» **Ta naša Franja**. Vsa spremenjena. Noseča. Žareča. Kar naekrat tudi lastnica stanovanja. Kot da je to kakšna malenkost. A pravi, da je. S stanovanjskim kreditom Nove KBM. **Pa vsa družina ji pomaga.** «

Do 31. maja stanovanjski kredit Nove KBM brez stroškov odobritve in z nižjo obrestno mero. Pohitite!

✆ 080 17 50

Nova KBM
www.nkbm.si

Umag, Bašanija, 200 m od morja, prodamo apartmaje 58-90 m2, letnik '06, visoka kakovost, 2200 EUR/m²

041/612 935,
041/311 878
www.livada-savudrija.si

Tehnokom, d. o. o.

STEELPLAST
HIŠA DOBRIH BLAGOVNIH ZNAMK

ZAPOSLI
SKLADIŠČNIK / VOZNIK (m/ž)
(Zaželen izpit za C kategorijo)

Zaposlimo vsestransko, kumunikativno in delovno osebo za delo v skladišču in na terenu.

Prijave z dokazili in življenjepisom pošljite na naslov:
STEELPLAST d.o.o., Otoče 32, 4244 Podnart

LEIFHEIT SCHOHLE LIEBHERR Backpulte sieper

RADIO-KRANJ-SKA
avdicija

Radio Kranj vabi k sodelovanju nove sodelavke in sodelavce

RADIO KRANJ 97,3 MHz
GORENJSKI MEGASRČEK

MODERATOR - MIKROFON
TEHNIK - TEHNIKA, GLASBA
NOVINAR - NOVICE

SOBOTA, 14. aprila ob 9,00
na Stritarjevi 6, v Kranju

Pred-prijave na elektronski naslov:
radiokranj@radio-kranj.si

Za vas gradimo 46 stanovanj v BOHINJSKI BISTRICI

Informacije in prodaja:
Gradis skupina G d.d.
Šmartinska 134 a, Ljubljana
Telefon: 01 5207 602
www.gradis-skupinag.si

GRADIS skupina G

PLES

Snovanja

Standardne in latinskoameriške plese običajno uvrščamo pod šport in obravnavamo kot del telesne kulture. A razmah tega žlahtnega početja pri nas v zadnjem času priča o tem, da gre tudi za dvig splošne plesne kulture med našim ljudstvom.

Zvezde plešejo

MIHA NAGLIČ

Ko naše ljudstvo ob nedeljah zvečer gleda kultno oddajo Spet doma, se na lastne oči prepriča, kako nekatere zvezde plešejo. Tisti, ki smo v soboto, 31. marca, zvečer, v velikem številu zasedli športno dvorano Planina v Kranju in si v živo ogledali državno prvenstvo v latinskoameriških plesih, smo videli, kako plešejo naši najboljši plesalci. Super! A ob ogledovanju teh vrhuncev se človeku samo od sebe postavi tudi vprašanje: kaj pa naše ljudstvo, ali kaj pleše in kako? Saj veste, kako, "tako tako", o tem se lahko vsak sam prepriča na raznih veselicah in drugih prireditvah, javnih in zasebnih ...

A zdi se, da se tudi v plesni "bazi" dogajajo premiki. Eden od številnih dokazov za to sem navsezadnje tudi pisec teh vrstic. Naneslo je namreč, da sem - dotlej zakrknjeni neplesalec - začel že pred leti v dobri družbi hoditi v plesne tečaje, ki jih ob koncu tedna v večnamenskem prostoru Osnovne šole Žiri po posredovanju Sreča Gabra prireja Studio Ritem iz Kranja, vodi pa neutrudni in šarmantni Anže Dobrajc. Kar lepo število nas je, od pionirjev do veteranov, in vsako leto se nam pridruži nekaj novih.

Studio Ritem je organiziral tudi omenjeno državno prvenstvo v latinskoameriških plesih, vodja tekmovanja pa je bil naš učitelj, ki nas je povabil na ogled. Ko so se prikazali tekmovalci, me ni presenetilo, da so bili oblečeni, kakor se za te temperamentne plese spodobi. Čudno se mi je zdelo to, da so bili skoraj vsi "dimljeni", kot da po rodu ne bi bili iz teh krajev. A kmalu se mi je posvetilo, da so si vrli Slovenci pomagali z ustreznim mejkapom in najbrž tudi z naravnim in umetnim sončenjem - da bi bila tudi njihova polt čimbolj takšna, kot jo imajo plesalke in plesalci, ki v času znamenitega karnevala plešejo sambo na ulicah Rio de Janeira.

Kmalu je sledilo še eno presenečenje. Preberite si imena zmagovalnih šestih parov v članski konkurenci in sami ga boste prepoznali: Matej Krajcer in Iwona Golczak, Zoran Plohl in Tatsiana Lahvinovich, Jurij Batagelj in Jagoda Štrukelj, Miša Cigoj in Alexandra Malai, Miha Vodičar in Nadiya Bichkova, Matic Rodica in Kateryna Strelnikova. Kaj vidimo? Da so vsi plesalci Slovenci, od plesalk pa le ena. Drugih pet si je imena sicer priredilo za zahodno rabo, vendar je jasno, da so po rodu naše daljne sestrične s slovanskega vzhoda ...

Ja, je že tako, da nam tik pod vrhom zmanjka plesalk. Spodaj pa je položaj ravno obraten, tako v žirovskem tečaju kot sicer je med deklicami kar nekaj nadarjenih plesalk, ki pa ne najdejo plesalca za par, fant(k)ov manjka. Kakorkoli že: plesna kultura našega ljudstva je v vzponu, zvezde, ki plešejo in so medijsko najbolj opazne, so le njen vrhunec. "Ples je zanesljivo najvišji izraz kulture gibanja in družabnih navad," so zapisali na spletni strani Studia Ritem, skupaj z vabilom, da se jim/nam v tem početju pridružite.

"Ples je zanesljivo najvišji izraz kulture gibanja in družabnih navad," so zapisali na spletni strani Studia Ritem, skupaj z vabilom, da se jim v tem početju pridružite.

Državno prvenstvo v latinskoameriških plesih, Kranj, 31. marca 2007 / Foto: Gorazd Kavčič

Zamujena priložnost

7 SEDMICA

MARJETA SMOLNIKAR

Pri obravnavi arhivskega gradiva izhaja stroka iz dveh temeljnih izhodišč: na eni strani gre za zgodovino, znanost in kulturo določene družbene entitete, na drugi za pravno varnost države in državljanov. Vsaka zgodovinska listina je del širšega konteksta in lahko postane kadarkoli aktualna. Vzemimo arhivsko gradivo o Blejskem otoku. Če ne bi bila ohranjena darilna listina, s katero je cesar Henrik II. pred tisoč leti briksenskemu škofu Albuinu podaril ozemlje med obema Savama in Blejski grad, bi se lahko dandanes Cerkev na Slovenskem za Otok obrisala pod nosom. Že res, da ji kaj več kot to morda ne bo preostalo niti z zgodovinskimi dokazi v roki, ampak to je druga zgodba.

Kdo ve. Tako kot darilna listina v primeru Bleda lahko čez dolgih tisoč let postanejo aktualna, recimo, poročila dveh naših špijonov, ki (ne da bi drug za drugega vedela) v Vatikanu zalezujeta visoke cerkvene dostojanstvenike. Problem je, ker aktualna slovenska politika mešetari oziroma manipulira z dokumenti, ki v resnici pripadajo zgodovini. Govorim o arhivskem gradivu Sove, ki ga ima vlada trenutno pod drobnogledom.

Vladi nikakor ne odrekam pravice, da počisti in uredi svojo hišo tako, da se v njej počuti udobno, predvsem pa varno. Vprašanje je, ali se mora vlada za občutek lastne varnosti res dokopati do mreže skrivnih sodelavcev Sove? In po mojem mnenju ne gre v aktualnih dogodkih, povezanih s Sovo, za nič drugega kot za to. Dejstvo namreč je, da je nekdanji direktor Sove Iztok Podbregar dilemo arhivskega gradiva, ki zadeva obdobje od leta 1980 do leta 1991 in se nanaša na sodelavce Sove v tujini, delno rešil pred sedmimi leti, ko je Arhivu RS izročil seznam gradiva, tako rekoč dokončno pa leta 2004, ko je postalo arhivsko gradivo de facto dostopno direktorju državnega arhiva in njegovemu namestniku. Je pa res, da je iz dostopnega gradiva izločena mreža tajnih sodelavcev, kar je, tudi v dobro državne varnosti, logično oziroma samoumevno. Razen če vlada ne živi v utopiji in kani mrežo vzpostaviti na novo.

Razumem, da aktualno vlado in posamezne ministre zanima, kdo jim je v preteklosti (ali jim celo zdaj) dihal za ovratnik, zamujene priložnosti pa s tem ni mogoče popraviti. In priložnost je bila zamujena leta 1991, ko je slovenska država nastala. Takratna oblast, se pravi Demos, bi morala sprejeti zakon o lustraciji, razpustiti Službo državne varnosti in zgraditi novo. Tako so ravnali v Nemčiji in v Romuniji. V primeru vzhodnonemške tajne službe Stasi, denimo, je bil sprejet tako imenovani Stasi Gesetz, ki je za deset let iz igre izločil dotedanje sodelavce zloglasne obveščevalne službe, arhive pa je prevzel Gauckov inštitut. Nekdanji sodelavci Stasi so v tem času odslužili "kazen" in so postali enakovredni državljani, arhivi pa so dostopni širokemu krogu ljudi. Se razume, pod natančnimi pogoji dostopa in številnimi možnostmi uporabe. Tako so Nemci preprečili to, kar se v tem času dogaja pri nas, se pravi, politično manipulacijo z gradivom, ki je v svojem bistvu namenjeno rekonstrukciji zgodovine. Smo pač na robu Balkana. Koliko časa bomo na tem robu vztrajali, pa ni odvisno od nikogar drugega kot od oblasti in politike nasploh.

Povezanost v zbornici ostaja

Upravni odbor Območne zbornice za Gorenjsko je ugotovil, da je članstvo odpovedala le petina nekdanjih članov, kar postavlja gorenjsko zbornico po članstvu na tretje mesto v državi.

Stefan Žargi

Kranj - V sredo se je na razširjeni seji v prostorih Iskratela sestal upravni odbor Območne zbornice za Gorenjsko Gospodarske zbornice Slovenije in obravnaval, lahko bi rekli, tri aktualne strateške dokumente: Belo knjigo slovenskega gospodarstva, Zeleno knjigo in Regionalni razvojni program Gorenjske za obdobje 2007- 2013 s poudarkom na podjetniških projektih. Kljub pomembnosti naštetih gradiv pa je bila zelo aktualna tudi informacija o članstvu v območni zbornici, saj se bliža čas, ko se bo morala reorganizirati po novem zakonu o gospodarskih zbornicah, ki odpravlja obvezno članstvo v gospodarskih zbornicah.

Izgubili le petino članov

Poročilo direktorice območne zbornice **Jadranke Švarc** je bilo ohrabrujoče: po dosedanjih podatkih je članstvo v območni zbornici z izstopom prekinilo tisoč dosedanjih članov, kar predstavlja približno eno petino, tako da ima ta zbornica trenutno 3.920 članov in je po številu tretja (za Ljubljano in Mariborom) v državi. Kako se bo območna zbornica organizirala v prihodnje, je po mnenju Švarčeve še prezgodaj odločati, saj je to odvisno tudi od nadaljnje 'konsolidacije' članstva in finančnih posledic tega, možnosti pa sta dve: da območna zbornica ostane znotraj GZS ali pa se odloči za samostojnost, torej pravno subjektiviteto. Informacije kažejo, da so se številne območne zbornice po državi odločile za slednjo možnost, kar pomeni, da bo GZS ostala zveza zbornic. Direktorica Jadranka Švarc je tudi povedala, da so v službi območne zbornice za Gorenjsko poleg nje zaposlene še tri delavke in da kar 70 odstotkov prihodka ustvarijo z dejavnostjo in le 30 odstotkov predstavlja članarina. Bliža se čas volitev, zato je pomembno, da Gorenjci pripravimo predloge kandidatov za funkcije v GZS in članstvo v novem upravnem odboru območne zbornice. Ta naj bi imel poslej 15 članov: 5 iz malih, 2 iz srednjih in 7 iz velikih podjetij, član pa bo tudi direktor.

Bela knjiga, Zelena knjiga

Sicer pa je bila sredina seja upravnega odbora območne zbornice mišljena kot del široke javne razprave v zborničnem sistemu o Beli knjigi - zbiru predlogov in zahtev slovenskega gospodarstva za izboljšanje pogojev poslovanja in večjo konkurenčnost. Dokument je predstavil **Marjan Širaj**, vodja projekta pri GZS, ki je poudaril, da bo to stalna oblika dela v GZS. V razpravi je bilo opozorjeno na škodljivost odprave davčnih olajšav za investicije, potrebo po nadaljnjem zmanjševanju davčnih obremenitev, na togo zakonodajo pri premeščanju in medpodjetniškem posojanju delavcev, na neživljenjske davčne rešitve pri delavcih, ki delajo v tujini, pa tudi na nerazumljivo okorno delovanje naših diplomatskih služb, zlasti pri izdajanju viz, kar ovira poslovno sodelovanje s tujci.

Manj pripomb so imeli v sredo prisotni ob predstavitvi Zelene knjige, ki jo je predstavila vodja projekta **Mateja Tilia**, kar je razumljivo ob dejstvu, da projekt še ni objavljen. Razložila je, da pripravljajo priročnik o poslovanju malih in srednjih podjetij s tremi deli: o splošnih pogojih poslovanja, posebnih pogojih v izbranih dejavnostih ter o mednarodnem poslovanju, pri čemer vsako od poglavij vsebuje najpogostejša vprašanja, odgovore nanje, kontakte, splošne povezave in vzorčne obrazce. Tiskana verzija naj bi v obliki zbirke v fasciklu izšla v enem mesecu, bolj uporabna pa naj bi bila elektronska verzija na CD-ju oziroma na spletu. Ker smo država nenehnih sprememb, bo ta priročnik uporaben samo, če se bo resnično sproti aktualiziral, so menili razpravljalci.

Gorenjski manjkajo projekti

Precej zanimanja je bil deležen in pohvalo za slikovito predstavitev pa je dobil direktor BSC Kranj - Regionalne razvojne agencije za Gorenjsko **Bogomir Filipič**, ki je predstavil Regionalni razvojni program Gorenjske za obdobje 2007-2013. Razložil je organiziranost, ki temelji na zakonu o regionalnem razvoju in sam program s številnimi zanimivimi projekti, pri katerega pripravi je po njegovih besedah sodelovalo nad 130 ljudi. Zaključil je s slikami nekaterih maket, ki ilustrirajo morebitno uresničitev naštetih projektov. Kot največjo pomanjkljivost in nevarnost pa je omenil nepripravljenost teh projektov za kandidaturo za precejšnja evropska sredstva, zato se utegne ponoviti, da Gorenjska razpoložljivih sredstev ne bi izkoristila. V preteklem obdobju se je to že zgodilo in sredstva so izkoristili v celjski regiji. Jeseniški župan **Tomaž T. Mencinger** je ob tem opozoril na najbolj žgoč problem Gorenjske, na ravnanje z odpadki, pri čemer so po skoraj desetletju dogovarjanj še vedno na samem začetku.

V Merkurju uredili špedicijo

Ob skladiščno distribucijskem centru v Naklem so prestavili lokalno cesto in uredili špedicijski center.

Stefan Žargi

Naklo - Ob našem nedavnem obisku v Merkurju smo opazili še eno novost, ki je niso "obešali na veliki zvon": sredi februarja so namreč dokončali projekt Špedicija, ki je zajemal prestavitev 610 metrov lokalne ceste, ureditev dovoznih cest in parkirišč in izgradnjo objekta špedicije, v katerem so poslej združene vse službe, ki skrbijo za ta pomemben proces. Velik problem je namreč v preteklosti bil v mešanju tovornega in osebnega prometa, zlasti ob konicah pri prihodu in odhodu zaposlenih z dela; prihajalo je do velikih zastojev, celo nesreč, poleg slabe volje pa je bila motena tudi logistika. Nov cestni režim in čakalna parkirišča (za 31 tovornjakov in 15 osebnih vozil) so odpravili tovrstne zadrege, združitev vseh služb, ki so bili pred tem razpršene po vsej Merkurjevi lokaciji, pa povečuje njihovo učinkovitost. Vstop in izstop iz distribucijskega centra je nadzorovan, možna je optimalizacija časa, večja pretočnost, vse to pa prispeva h kvaliteti logističnega servisa v zadovoljstvo kupcev in za konkurenčno prednost podjetja. Olajšano je delo prevoznikov, ki lahko uredijo vse potrebne dokumente na enem mestu.

Tatjana Oražem, izvršna direktorica Merkurjeve logistike, ki je na konferenčni-sejemski prireditvi Logistika 07 v Celju konec februarja prejela nagrado **Logist leta**, pa je ob tej priložnosti izpostavila še tri nove zanimive cilje razvoja logistike. Želijo namreč uvesti centralno plansko službo, ki naj bi izvajala nadzor nad pretokom vozil in razporejala zaposlene, glede na najavo vozil po posameznih logističnih procesih; želijo si uvesti popolno brezpapirno poslovanje, s čimer bi zmanjšali stroške in zagotovili boljšo sledljivost; za hitrejši pretok blaga in povečanje zadovoljstva kupcev pa si želijo urediti tudi centralno obvladovanje osebnih prevzemov.

Škofja Loka

Deželak kupil Jelovico

Na včerajšnji dražbi škofjeloške Jelovice, ki je v zadnjih letih iz izgubaša prešla v uspešno podjetje s proizvodnjo stavbnega pohištva in montažnih hiš, sta državna KAD in SOD svoj 24,9-odstotni delež za 2,2 milijona evrov prodala podjetju Lira inženiringu, ki je v lasti Janeza Deželaka. Deželak, petnajsti najbogatejši Slovenec na lestvici revije Manager, je v Škofji Loki poznan kot nekdanji direktor in lastnik Terma. Zanimivo je, da je podjetje Lira inženiring na dražbi zastopal Miro Podrekar, ki v Jelovici skrbi za finance. Zato so se že pojavila ugibanja, da je Deželakov nakup povezan z upravo Jelovice. Skupaj z notranjimi lastniki (zaposleni, nekdanji zaposleni in upokojenci) lahko tvorijo večinski lastniški delež z vsaj 51 odstotki delnic. Na dražbi so poleg podjetja Lira inženiring sodelovali še GBD in Finstar, last Bojana Štarmana, sedanjega predsednika nadzornega sveta Jelovice. "Žal mi je, da sem ponudbo za prevzem pred mesecem dni zamudil za en dan, ko bi lahko uspel s ceno tri evre na delnico. Tokratna cena, 5,9 evra na delnico, pa je skregana z vsako ekonomsko logiko," je povedal Starman. **B. B.**

Ljubljana

Nov nadzorni svet SIJ z rusko večino

Kot so sporočili iz holdinga SIJ - Slovenska industrija jekla, se je v sredo sestala skupščina delničarjev in izvolila nov nadzorni svet in sprejela spremembe statuta po tem, ko je bila pretekli mesec podpisana pogodba o prodaji večinskega 55,35-odstotnega deleža, ki ga je imela država, ruski rudniški, premogovni in metalurški skupini Koks. Po sklepu skupščine bodo novi nadzorni svet s štiriletnim mandatom sestavljali Marija Zagožen, Borut Frantar, Vjačeslav Korčagin, Aleš Rojs, Igor Malevanov, Vladimir Lomberg in Dmitrij Bočarev. Skupščina je sprejela tudi pomembne spremembe statuta družbe. **Š. Ž.**

Begunje

Skupščina Skimarja spet odpovedana

V sredo bi morala biti v Begunjah skupščina delničarjev Skimarja, krovne družbe Elana, ki pa je bila že drugič tik (prvič sredi marca) pred sejo odpovedana. O vzrokih za to lastniki ne želijo govoriti, neuradna ugibanja pa gredo v smer neusklajenosti glede skupnega nastopa pri prodaji družbe, morda pa tudi pri kadrovskih spremembah v nadzornem svetu. Kot smo že poročali, naj bi zaradi sprememb v lastništvu iz nadzornega sveta izstopila Henrik Peternel in Ksenija Hornung, ki naj bi ju zamenjala Uroš Rožič (likvidacijski upravitelj DSU) in Pavel Rupar (nekdanji tržiški župan), odstopiti pa menda namerava tudi predsednik nadzornega sveta Anton Pogačnik. Ne potihnejo niti govorice o zamenjavi vodstva Skimarja - predsednika uprave Igorja Umka ter člana uprave, ki vodi zimski program Elan, Matjaža Šaraboria. Slednji je že javno opozoril, da zaradi tega že nastaja poslovna škoda. **Š. Ž.**

IZVAJALEC LON d.d. Kranj
informacije: 04/28-00-777, www.lon.si
VARČEVANJE 3 x 15
praznujemo 15 let
fiksna obrestna mera 4,15 %
obdobje vezave 15 mesecev

JASNOVIDKA ELENA
090 142 846
090 41 13

Gorenjski Glas
WWW.GORENJSKIGLAS.SI

Prava izbira za družine... Terme Zreče
Najem apartmaja, sprostitev in užitki termalnih vrelcev.
3,5 in 7-dnevni NAJEM apartmaja Vile Terme Zreče
že od 141,00 EUR (33.789,24 SIT)
Vključeno: najem, kopanje v termalnih bazenih, obisk Savna vasi (50 % ugodneje)
ROGLA
TERME ZREČE
info: 03/757 60 00, www.terme-zrece.si

HRASTJE

Gorenjski spomladanski kmetijski sejem

Podjetje Agromehanika bo danes, v petek, opoldne v Hrastju odprlo spomladanski kmetijski gorenjski sejem, na katerem bo sodelovala večina slovenskih izdelovalcev in uvoznikov kmetijske mehanizacije. Sejem bo odprt še jutri in pojutrišnjem. Kmetijska svetovalna služba bo v okviru sejma pripravila v nedeljo ob 10. uri v jedilnici Agromehanike predavanje o investicijah na kmetijskih gospodarstvih. Predavala bo mag. Olga Oblak, specialistka za agrarno ekonomiko v Kmetijsko gozdarskem zavodu Kranj. **C. Z.**

KRANJSKA GORA, STARA FUŽINA

Občna zbora društev kmečkih žena

Članice Društva podeželskih žensk Občine Kranjska Gora se bodo jutri, v soboto, ob sedmih zvečer zbrale v Železničarskem domu v Kranjski Gori na občnem zboru društva. Predsednica Angelca Hlebanja bo poročala o lanskem delu in predstavila letošnji program dejavnosti, posebna točka dnevnega reda pa je tudi sprejem novih članic. Z odlomkom iz Matička se ženi se bo predstavila igralska skupina iz Radovljice, zaigral bo tudi mladi harmonikar iz Rateč.
V nedeljo ob 13. uri pa bo v penzionu Bohinj v Stari Fužini občni zbor Društva kmečkih žena v Bohinju, ki ga bodo popestrili še s predavanjem Maure Arh o zdravilnih učinkih nekaterih cvetic in plevelov in z nastopom citrark - sester Repinc s Kamenj. Za dobro razpoloženje bodo poskrbele članice KUD Srednja vas. **C. Z.**

ZGORNJE JEZERSKO

Rejci ovc bodo zborovali

Člani Društva rejcev ovc jezersko - solčavske pasme se bodo v nedeljo ob pol enajstih dopoldne zbrali v hotelu Planinka na Zgornjem Jezerskem na jubilejnem, desetem občnem zboru. Na zboru bodo obravnavali tudi program dela društva za obdobje do leta 2009 in se seznanili s programom mednarodne razstave drobnice v alpskem prostoru, ki bo septembra v Logarski dolini. **C. Z.**

ŠKOFJA LOKA

Delavnica o predelavi sadja in vrtnin

Razvojna agencija Sora bo v okviru projekta Center vseživljenjskega učenja Gorenjska pripravila 24. in 25. aprila (z začetkom ob 16. uri) na srednji biotehniški šoli v Strahinju brezplačno delavnico predelave sadja in vrtnin. Prijave sprejema do petka, 20. aprila, na tel. št. 50 60 225 ali po elektronski pošti info@ra-sora.si. **C. Z.**

89.8 91.1 96.3
Gorenjski prijatelj
RADIO SORA
Radio Sora d.o.o.,
Kapucinski trg 4, 4220 Škofja Loka,
tel.: 04/506 50 50, fax: 04/506 50 60,
e-mail: info@radio-sora.si

cestno podjetje kranj, družba za vzdrževanje in gradnjo cest, d.d.
takoj zaposli delavca/delavko s
SREDNJO ALI VIŠJO IZOBRAZBO TEHNIČNE ali druge smeri,
z veseljem do dela na računalniku - zaželeno je poznavanje okolja Acad
Vabimo vse zainteresirane kandidate, da pošljete ponudbe z dokazili o izobrazbi in opisom dosedanjih delovnih izkušenj na naslov Cestno podjetje Kranj, družba za vzdrževanje in gradnjo cest, d. d., Jezerska cesta 20, Kranj.
Delovno razmerje bomo sklenili za določen čas z možnostjo sklenitve nove pogodbe o zaposlitvi.
Za dodatne informacije smo vam na voljo v kadrovski službi - tel. 280 60 14.

Najuspešnejše zadružno leto

Kmetijsko gozdarska zadruga Gozd Bled je lani poslovala doslej najuspešnejše. Ustvarila je 6,6 milijona tolarjev dobička in med člane razdelila 2,5 milijona tolarjev rabata.

CVETO ZAPLOTNIK

Bled - Kot je na ponedeljkovem občnem zboru dejal direktor zadruge **Jože Skumavec**, so minulo poslovno leto zaznamovali prodaja mleka hčerinski družbi Mlekop, prodaja lesa v Avstrijo in Italijo in menjava tolarjev v evre. Prireja mleka se vse bolj koncentrira, ob naraščanju količine odkupljenega mleka se število kmetij, ki oddajajo mleko, še naprej zmanjšuje. Količina je v zadnjih devetih letih porasla z 1,68 na 2,54 milijona litrov, število "mlečnih kmetij" pa se je v tem času zmanjšalo z 58 na 31. Lani je vsaka v povprečju oddala že 81.806 litrov mleka, največ pa kar 537.854 litrov. Mleko so preko Mlekopa prodajali Ljubljanskim mlekarnam in dvema italijanskima mlekarnama. Kmetje so v povprečju prejeli 65,55 tolarja za liter oz. tri odstotke več kot leto prej. Doslej so najmanj petino plačila morali zapraviti v zadružni trgovini za nakup krmil in drugega blaga, hkrati pa jim je zadruga jamčila redno plačilo ne glede na to, ali je prejela plačilo ali ne. Po sprejetju dopolnila k pogodbi letos nimajo več takšne obveznosti, vendar jim tudi zadruga v primeru, da mleka ne dobijo plačanega, ne jamči za redno plačilo.

Direktor Jože Skumavec

Zadruga je lani odkupila tudi 250 klavnih govedi oz. 57,5 tone mesa, kar je 15 odstotkov več kot leto prej, in dosegla povprečno odkupno ceno 579 tolarjev za kilogram mesa goveje polovice ali za 11 odstotkov višjo kot predlani. Veliko večino klavnih govedi je prodala Klavnici Škofja Loka, del pa tudi v Avstrijo. Lanski odkup lesa (8.773 kubičnih metrov) je bil najmanjši, odkar se ukvarjajo s to dejavnostjo, za kar sta bila kriva predvsem dolga zima in nizke cene lesa na slovenskem trgu. Odkup se je povečal takoj, ko so les začeli prodajati v Avstrijo. Pri nesortirani hlodovini iglavcev v lubju, dostavljeni do kamionske ceste, so dosegli povprečje 13.245 tolarjev za kubični meter, povprečna cena za ves les pa je znašala 11.826 tolarjev in je bila za 22 odstotkov višja kot predlani. Promet v Kmetijsko gozdarskem centru na Bledu so v osmih letih povečali štirikratno, lani je presegel 163 milijonov tolarjev, od tega so ga 37 odstotkov ustvarili člani zadruge, ostalo pa drugi kupci. Lani so začeli tudi s prodajo tekočih goriv in s projektom Regionalna biologistika za lesne sekance.

In kaj načrtujejo letos? Odkup mleka naj bi povečali za tri odstotke, pri živini so si zastavili cilj 70 ton mesa in pri lesu 15.000 "kubikov". Z odprodajo nepremičnin in delnic so že odplačali posojilo, ki so ga najeli za poravnavo obveznosti do hranilno kreditne službe. Nabavili bodo prikolico z nakladalnikom za prevoz lesa, ki bo skupaj z lani kupljenim traktorjem stala 41 milijonov tolarjev. Objekt Izletniška ulica 13 v Ribnem bodo po sklepu upravnega odbora in občnega zbora prodali, za stavbo Zgornje Gorje 7 še vedno poteka denacionalizacijski postopek, za objekt Zgornje Gorje 7a pa bodo vprašali občino, ali bi ga bila pripravljena kupiti in pod kakšnimi pogoji. Še vedno ni rešeno lastništvo zemljišča na Lipanci in v Zgornji Krmi.

Občnega zbora na velikonočni ponedeljek se je udeležilo 33 članov.

Polovico koncesijske dajatve naj bi dobile občine

Sedanji tri leta stari zakon o divjadi in lovstvu naj bi letos prvič spremenili.

CVETO ZAPLOTNIK

Kranj - Ustavno sodišče je lani na podlagi prejetih pobud za oceno ustavnosti zakona o divjadi in lovstvu ugotovilo, da so nekatere določbe, povezane s koncesijami, v neskladju z ustavo, zato je zakonodajalcu naložilo, da jih v enem letu od izdaje odločbe, to je do 23. novembra letos, odpravi. Na ministrstvu za kmetijstvo, gozdarstvo in prehrano so že pripravili spremembe zakona, s katerimi odpravljajo to neskladje, hkrati pa predlagajo še nekatere druge spremembe in nove rešitve. Po predlaganem zakonu naj bi imele lovske organizacije kot sedanje upravljavke lovišč prednost le pri prvi podelitvi koncesije, pri vseh nadaljnjih podelitvah pa naj bi najprej dali prednost lovskim organizacijam, v katerih kot člani prevladujejo lastniki zemljišč in gozdov oz. člani s stalnim prebivališčem na območju lovišča, nato pa lovskim organizacijam, ki mejijo na lovišče sedanjega upravljavca. Medtem ko sedanji zakon predvideva podelitev koncesije za najmanj dvajset let, predlagajo zmanjšanje na najmanj deset let. Pri izračunu koncesijske dajatve naj bi poleg prihodkov od prodane divjačine upoštevali še prihodke od prodanih trofej. Koncesijska dajatev naj ne bi bila le prihodek države, ampak naj bi jo polovico dobila občina, na kateri leži pretežni del lovišča. Kazen je zagrožena tudi za tiste, ki krmijo divjad v nasprotju z načrti lovsko upravljavskih območij. Z zakonskimi spremembami naj bi uredili tudi lov z lokom, polhanje in sokolarjenje, območnim združenjem upravljavcev lovišč (Ozul) pa naj bi podelili status pravne osebe.

LESCE

Ornitološki izlet

Društvo za opazovanje in proučevanje ptic Slovenije bo v nedeljo pripravilo ornitološki izlet na Šobec. Udeleženci se bodo ob osmih zjutraj zbrali na parkirišču pred kampom Šobec, potem pa bodo pod vodstvom Blaža Blažiča in Cvete Erman lahko opazovali rumene strnade, različne vrste ščinkavcev, kovačke in druge ptice. **C. Z.**

POLJANE

O balkonskih rastlinah

Društvo podeželskih žena Blegoš in kmetijska svetovalna služba vabita v torek ob pol štirih popoldne v zadružni dom v Poljanah na predavanje o zasaditvi in negi balkonskih rastlin. Predavala bo Majda Stanonik iz Vrtnarstva Stanonik - Zakobiljek. **C. Z.**

Bistvo je v olajšavah

Davčni zavezanci morajo letos v dohodninski napovedi preveriti že vpisane podatke in vpisati še podatke za uveljavitev olajšav.

Cveto Zaplotnik

Kranj - Davčni organ nekatere olajšave avtomatično prizna v odmernem postopku, druge je treba uveljaviti. Avtomatično prizna splošno olajšavo (604.330 tolarjev), olajšavo za zavezance, ki so dopolnili 65 let starosti, in za zavezance, ki prejemajo pokojnino ali nadomestila, ter olajšavo za samostojne kulturne delavce in novinarje, v napovedi pa je treba uveljaviti olajšavo za zavezance s 100-odstotno telesno okvaro, olajšavo za študente, za vzdrževane družinske člane, za prostovoljno dodatno pokojninsko zavarovanje in za vlaganja v različne namene.

Olajšave za starejše, študente, otroke ...

Splošna olajšava se prizna vsem zavezancem, vendar le pod pogojem, da kdo drug ne uveljavlja za njega olajšave za vzdrževanega družinskega člana. To pomeni, da v primeru, če starši v svoji napovedi za dohodnino uveljavljajo otroka kot vzdrževanega družinskega člana, otroku v primeru, da vloži svojo napoved, splošne olajšave ne bodo priznali. Olajšava za invalida s 100-odstotno telesno okvaro znaša 3.513.772 tolarjev, za starejše od 65 let 281.081 tolarjev ter za prejemnike pokojnin, nadomestil in priznavalnin 14,5 odstotka od zneska.

Več o uveljavljanju davčnih olajšav si lahko preberete na naši spletni strani www.gorenjskiglas.si v rubriki Nasveti.

Dijakom in študentom, ki lani niso imeli več kot 1,6 milijona tolarjev obdavčljivih dohodkov, se za dohodke, dosežene z delom preko mladinskega oz. študentskega servisa, prizna olajšava v višini 1.225.200 tolarjev. Olajšava se jim prizna le do dopolnjenega 26. leta starosti, kasneje pa le ob pogoju, da so se na študij vpisali pred 26. letom - za dodiplomskega za največ šest let in za podiplomskega za največ štiri leta od dneva vpisa.

Olajšava za prvega vzdrževanega otroka znaša 484.873 tolarjev, za drugega 528.050 tolarjev, za tretjega 702.954 tolarjev, za vsakega nadaljnjega otroka se še poveča. Za prvega otroka, ki potrebuje posebno nego in varstvo in ni v zavodu ali rejništvu, je olajšava 1.756.937 tolarjev, za drugega 1.799.104 tolarjev itd., za vsakega drugega vzdrževanega družinskega člana pa znaša 484.873 tolarjev.

Olajšava za vlaganja

Zavezanci lahko uveljavljajo tudi največ 2-odstotno zmanjšanje davčne osnove za vlaganje v določene namene (vzdrževanje stanovanja ali hiše, nakup zdravil, učbenikov in leposlovnih knjig, plačilo šolnine ...) ter največ 4-odstotno olajšavo za reševanje stanovanjskega problema. Kot olajšavo lahko uveljavljajo celotni znesek samoprispevka ter plačane premije za prostovoljno dodatno pokojninsko zavarovanje, vendar ne več kot 560.937 tolarjev in le pod pogojem, da so jih plačali sami.

DAVČNI URAD KRANJ
SPOROČA

NAPOVED ZA ODMERO DOHODNINE ZA LETO 2006

Zavezanci za dohodnino morajo vložiti Napoved za odmero dohodnine za leto 2006 najkasneje do 30. aprila 2007 na predpisanem oziroma pred izpolnjenem obrazcu. Napoved lahko zavezanci za dohodnino vložijo na sedežu Davčnega urada Kranj oziroma na Izpostavah Jesenice, Kranj, Radovljica, Škofja Loka in Tržič, lahko jo pošljejo po pošti, na naslov Davčnega urada Kranj oziroma izpostav, oddajo po elektronski poti, na naslovu: http://edavki.durs.si/, ali pa jo oddajo na sprejemnem mestu:

SPREJEMNO MESTO	NASLOV	DATUM SPREJEMA	ČAS SPREJEMA
Prostori Osnovne šole Žirovnica	Žirovnica, Zabreznica 4	Torek, 17. 4. 2007	Od 12. do 18. ure
Prostori Občine Kranjska Gora	Kranjska Gora, Kolodvorska 1/b	Četrtek, 19. 4. 2007	Od 12. do 18. ure
Sejna soba Občine Preddvor	Preddvor, Dvorski trg 10	Torek, 17. 4. 2007	Od 10. do 17. ure
Sejna soba Občine Jezersko	Jezersko, Zgornje Jezersko 65	Torek, 17. 4. 2007	Od 14. do 17. ure
Sejna soba Občine Naklo	Naklo, Glavna cesta 24	Torek, 17. 4. 2007	Od 10. do 17. ure
Prostori Občine Cerklje	Cerklje, Trg Davorina Jenka 13	Četrtek, 19. 4. 2007	Od 8. do 17. ure
Sejna soba Občine Šenčur	Šenčur, Kranjska cesta 11	Torek, 24. 4. 2007	Od 8. do 17. ure
Prostori Krajevnega urada Žiri	Žiri, Loška cesta 1	Ponedeljek, 16.4.2007 Torek, 17. 4. 2007 Sreda, 18. 4. 2007	Od 8. do 17. ure
Prostori Krajevnega urada Železniki	Železniki, Češnjica 48	Ponedeljek, 16.4.2007 Torek, 17. 4. 2007 Sreda, 18. 4. 2007	Od 8. do 17. ure
Prostori Krajevnega urada Gorenja vas	Gorenja vas, Poljanska cesta 87	Četrtek, 19. 4. 2007	Od 8. do 17. ure
Prostori Krajevne skupnosti Poljane	Poljane, Poljane 87	Petek, 20. 4. 2007	Od 8. do 17. ure

Cilka Habjan
direktorica

HALO - HALO GORENJSKI GLAS
telefon: 04 201 42 00

Naročila za objavo sprejemamo po telefonu 04/201-42-00, faksu 04/201-42-13 ali osebno na Zlatovi 1 v Kranju oz. po pošti - do ponedeljka in četrtka do 11.00 uri! Cena oglasov in pomoči v rubriki: brezplačno.

JANEZ ROZMAN S.P. - ROZMAN BUS, LANCOVO 91, 4240 RADOVLJICA, TEL.: 04/53 15 249, FAX: 04/53 04 230
TRST 28. 4.; **MADŽARSKE TOPLICE** 29. 4. do 2. 5., 10. 5. do 13. 5., 17. 5 do 20. 5.; **PELJEŠAC - MORJE** 21. 7. do 28. 7., 17. 9. do 24. 9.; **MEDŽIGURJE** 4. 5. - 6. 5.

Obvestila o dogodkih objavljamo v rubriki glasov Kažipot brezplačno samo enkrat.

PRIREDITVE

Glasbeniki za otroke
Kranjska Gora - Veliki dobrodelni koncert v živo Glasbeniki za otroke bo v nedeljo, 15. aprila, ob 17. uri v večnamenski športni dvorani Vitranc v Kranjski Gori. Nastopili bodo številni znani glasbeniki, otroci, Toni Mežan. Za otroke do 6. leta starosti je vstop prost. Izkupiček koncerta bo namenjen otrokom iz občine Kranjska Gora.

Dan Zemlje
Kranj - Turistično društvo Kranj v sodelovanju z Zavodom za turizem Kranj prirejata v soboto, 14. aprila, semenj Dan Zemlje. Prireditev bo potekala v starem mestnem jedru Kranja, na Glavnem trgu ob vodnjaku od 8. do 13. ure.

Prihod pomladi
Bitnje - KUD Bitnje in KS Bitnje vabita krajanke in krajane Bitenj danes, v petek, ob 17. uri v GD Bitnje na prireditev Prihod pomladi.

Očiščevalna akcija na Kokrici
Kokrica - TD Kokrica vabi vse krajane na skupno očiščevalno akcijo jutri, v soboto, z začetkom ob 9. uri pred kulturnim domom.

350-letnica rojstva Marka Antona Kappusa
Kamna Gorica - Jutri, v soboto, 14. aprila, ob 19. uri Kulturno društvo Kamna Gorica in Kovaški muzej Kropa vabita v Dom krajanov na spominski večer ob 350. obletnici rojstva Marka Antona Kappusa, jezuitskega misijonarja v Mehiki.

Prva in druga slovenska himalajska stena
Dovje - Danes, v petek, se bo ob 20. uri v Kulturnem domu na Dovjem začel spominski filmski večer Prva in druga slovenska himalajska stena. Tokrat si boste lahko ogledali dva DVD-ja in sicer Makalu in Trisul.

Srečanje članov AMD Šenčur
Šenčur - AMD Šenčur vabi na tradicionalno srečanje članov in članic ter prijateljev društva, ki bo jutri, v soboto, ob 19.30 v Domu krajanov Šenčur.

IZLETI

Na Donačko goro in Boč
Kranj - PD Iskra Kranj v soboto, 21. aprila, vabi na Donačko goro in Boč. Hoje bo za 7 do 8 ur. Odhod s posebnim minibusom izpred hotela Creina bo ob 6.30. Informacije in prijave: tel: 041/435 858 - Marjana ali e-pošta: marjanka1@email.si, tel: 041/414 161 - Josip. Prijave sprejemajo tudi v pisarni društva ob sredah od 17. do 18. ure, Poslovni center Planina 3, Kranj

V Bistro in na Cerkniško jezero
Žirovnica - Sekcija Turistični izleti pri Društvo upokojencev Žirovnica organizira v četrtek, 19. aprila, turistični izlet v Bistro pri Vrhniki in Cerkniško jezero. Na pot boste odšli ob 7. uri z Rodin - avtobus bo ustavljal na vseh postajah do Brega. Prijave in informacije po tel.: 580 13 04, pisarna društva in gsm 041/765 426 - Nataša.

V Sočergo
Kranj - Pohodniki kranjskih upokojencev vabijo v četrtek, 19. aprila, v Sočergo. Odhod posebnega avtobusa bo ob 8. uri izpred Creine. Hoje bo za približno 3 ure, pot pa je lahka. Prijave z vplačili sprejemajo v društveni pisarni do ponedeljka, 16. aprila.

PROSTA DELA ŠTUDENTJE, DIJAKI
www.ms-kranj.si

Na Slavnik
Žirovnica - Društvo upokojencev Žirovnica vabi na planinski pohod na Slavnik.Pohod bo v torek, 17. aprila. Smer pohoda je Prešnica-Slavnik-Podgorje. Avtobus bo peljal ob 7. uri iz Rodin do Žirovnice. Prijave po tel. 040/737-562.

Pohod na Sv. Ožbolt
Šenčur - Pohodniška sekcija Društva upokojencev Šenčur vabi člane v sredo, 18. aprila, na pohod na Sv. Ožbolt. Odhod bo ob 8. uri iz Šenčurja. Skupne hoje bo 4 ure. Prijavite se po telefonu št. 25 31 591.

OBVESTILA

Občni zbor
Preddvor - Planinska sekcija Preddvor vabi člane na redni občni zbor, ki bo danes, v petek, 13. aprila, ob 19. uri v mali dvorani Doma krajanov v Preddvoru.

Naklo - Gasilska zveza Naklo obvešča, da bo 3. občni zbor danes, v petek, 13. aprila, ob 18. uri v Domu Janeza Filipiča v Naklem.

KONCERTI

Zborovska petica
Kranj - Zveza kulturnih organizacij Kranj vabi na Zborovsko petico, koncert petih pevskih zborov pred tekmovanji. Sodelujejo: Ženski pevski zbor Dupljanke Duplje, Komorni zbor Vox Carniolus Jesenice, Komorni zbor Krog Ljubljana, Akademski pevski zbor France Prešeren Kranj, Petar Milić, klavir in Komorni zbor De profundis Kranj. Koncert bo v dvorani Gimnazije Kranj danes, v petek, 13. aprila, ob 20. uri. Vstop je prost.

PREDSTAVE

Poroka čistilke Marije
Kranj - V Prešernovem gledališču bo v nedeljo, 15. aprila, ob 20. uri predstava Poroka čistilke Marije avtorja Toneta Partljiča z režiji Vinka Möderndorferja. Igra Mojca Partljič.

[Za popoln pregled si oglejte www.gorenjskiglas.si/kazipot]

SPOROČILO O SMRTI

Z bolečino v srcu sporočamo, da nas je zapustila naša draga

MARJANA PIRŠIČ

rojena Tavčar, 1953 - 2007

Od nje smo se poslovili v družinskem krogu na pokopališču na Kokrici pri Kranju. Na njeno željo namesto cvetja darujte v korist Bolnišnice Jesenice.

VSI NJENI

GG | *mali oglasi*
04/201 42 47, e-pošta: malioglasi@g-glas.si
www.gorenjskiglas.si

LOTO

Rezultati 29. kroga - 11. 4.2007
4, 7, 15, 20, 22, 23, 24 in 13
040615

Predvideni sklad 30. kroga za Sedmico: 185.000 EUR
Predvideni sklad 30. kroga za Lotka: 35.000 EUR

SVET
SVET RE d.o.o.
Enota Kranj
Nazorjeva ulica 12
4000 Kranj
NEPREMIČNINE REAL ESTATE
Tel.: 04/2811-000
Fax.: 04/2026-459
Email: kranj@svet-nepremičnine.si
http://www.svet-nepremičnine.si

STANOVANJA prodamo

KRANJ - Zlato polje: dvosobno, 56,76 m2, 1. nad., l. 2007, novogradnja, prazno in takoj vseljivo. V ceni všteta 2 parkirni mesti z nadstreškom. Cena: 105.000 EUR (25,1 mio SIT).

KRANJ - Zlato polje: 39,26 m2, enosobno, l. 1998, 2. nad./4, lepo, svetlo, vzdrževano. Cena: 77.199 EUR (18,5 mio SIT).

KRANJ - Savska c.: enosobno, 54,2 m2, l. 1989, 3. nad., prostorno, hodnik, dnevna, kuhinja, soba, prenovljena kopalnica, brez balkona. Cena: 86.380 EUR (20,7 mio SIT).

KRANJ - Koroška c.: dvosobno, cca. 41 m2 v hiši, adaptirano l. 2005, lastni vhod, t-2, drvarnica, klet, vredno ogleda. CK na olje. **Ogled slik na naši spletni strani.** VREDNO OGLEDA. Cena: 78.868 EUR (18,9 mio SIT).

KRANJ - Gosposvetska: enosobno, 31,3 m2+10,6 m2 kleti, 2. nad., l. 2005, CK - plin, opremljeno, balkon, miren okoliš, lastno parkirišče, ZK. Cena: 84.500 EUR (20,2 mio SIT).

KRANJ - Planina II: dvosobno, 69,26 m2, 5./7, prijetno stanovanje, vzhodna stran, l. 1982, velik balkon. Cena: 110.583 EUR (26,5 mio SIT).

ŠKOFJA LOKA - Partizanska: enosobno, 37,42 m2, 11. nad., l. 1974, J lega, hodnik, kuhinja, kopalnica, soba, balkon, delno prenovljen. Cena: 87.000 EUR (20,8 mio SIT).

ŠKOFJA LOKA - Frankovo n.: trisobno, 87,18 m2, 3. nad., l. 1986, adaptirano l. 2003, razen kopalnice, kuhinje in oken, lepo in prostorno, ZK. Cena: 120.000 EUR (28,7 mio SIT).

JESENICE: dvosobno, 53,87 m2, obnovljeno l. 2004, CK na olje, plin pred vrati. Cena: 66.500 EUR (15,9 mio SIT).

JESENICE: trisobno, 85 m2, v večstanovanjski hiši, CK - elektrika, stilsko pohištvo, savna, kamin v dnevni sobi. Zanimivo stanovanje, vredno ogleda. Cena: 82.000 EUR (19,6 mio SIT).

STANOVANJE oddamo

KRANJ: trisobno, 76,92 m2, brez CK, ogrevanje na kamin ali termoakumulacijsko peč, opremljeno, vseljivo kmalu, 1 varščina. Cena: 350 EUR (83.874,00 SIT)/mesec + stroški.

HIŠE prodamo

TRŽIČ: samostojna hiša, 113 m2 tlorisa, 287 m2 parcele, N+K, l. 1970, nadstropje je kompletno prenovljeno, CK - olje, sončna lega. Cena: 150.000 EUR (35,9 mio SIT).

ZEMLJIŠČE prodamo

RIBNO: 644 m2, položno zemljišče, primerno za gradnjo stanovanjske hiše, druga vrsta pod cesto v smeri proti hotelu. Dostop po javni asfaltirani cesti. Cena: 125,00 EUR/m2 (29.955,00 SIT).

BLED - Želeče: ravno, stavbno zemljišče, 549 m2, cca. 400 m oddaljeno od jezera, območje stanovanjske gradnje, kupec pridobi še lastništvo na cesti 171 m2 in dodatno parkirno mesto. Cena: 109.800,00 EUR (26.312.472,00 SIT).

www.svet-nepremicnine.si

Svet RE d.o.o., Kamniška ulica 41, Ljubljana

novogradnje, adaptacije, nepremičnine
venum d.o.o.
Britof 43, 4000 Kranj
tel./fax: 04/234-30-50
gsm: 031/684-777
e-pošta: lidija@venum.si

IŠČEMO

Kranj ali Šk. Loka, okolica, nujno iščemo manjšo hišo s parcelo 500 m2.

Kranj, okolica, iščemo dvodruž. hišo z manjšo parcelo, cena do 250.375,00 EUR (59.999.865 SIT).

PRODAJA

Zlato polje, dvosobno, 54,9 m2, VP, delno obnovljeno, delno opremljeno, CK-plin, l. 63, zelo prijetno, možnost pregraditve, cena: 95.977,30 EUR (23.000.000,00 SIT)

Zlato polje, dvosobno stan., 52 m2, l. 61, popolnoma obnovljeno, prazno in takoj vseljivo, prodamo. Cena: 100.150,23 EUR (24.000.000,00 SIT).

Mlakarjeva, garaža, 17 m2, vpisana v ZK, cena: 14.000,00 EUR (3.354.960,00 SIT).

Škofja Loka, Grenc, 500 m2, zazidljiva parcela, sončna, ravna, el. in voda v bližini. Cena: **125 EUR/m2** (29.955,00 SIT/m2).

Log v Poljanski dolini, dvostanovanjska, vzdrževana hiša, 960 m2 zemljišča, 115 m2 stan. povr./nad., s kletjo in garažo, idilična okolica. Cena: 233.683,86 EUR (56.000.000,00 SIT).

www.venum.si

K3 KERN d.o.o.
NEPREMIČNINE
Maistrov trg 12, 4000 Kranj
Tel. 04/202 13 53, 202 25 66
GSM 051/320 700, Email: info@k3-kern.si

POSLOVNI PROSTORI:

Oddamo:

KRANJ: mestno jedro, 2 pisarni 16 in 20 m2, souporaba WC in čajne kuhinje, v I. nad., obnova 2002, primerno za mirne dejavnosti (odvetnik, servisi, storitve), tudi za stanovanje, cena = 10 EUR/m2 (2.396,40 SIT/m2).

KRANJ: več pisarn v pritličju objekta skupaj 185 m2 in v 1. nadstropju 167 m2, souporaba sanitarij in čajne kuhinje, obnova 1997 leta, vsi priključki, možnost parkiranja pred stavbo, po 6 EUR/m2 (1.438,00 SIT/m2).

Prodamo:

KRANJ: gostinski lokal za 50 ljudi, velikosti 50 m2 in terasa 72 m2, obnovljen leta 2004, prodajajo za 210.000 EUR (50,3 mio SIT).

KRANJ: gostinski lokal, velikosti 74 m2, letnik 1985, prodajajo za 111.000 EUR (26,6 mio SIT).

HIŠE:

Prodamo:

BRITOF: medetažna stan. hiša, površine 214 m2, zgrajena l. 1976, zemljišče 779 m2, mirna lokacija (klet, pritličje, nadstropje, podstrešje), CK na olje, cena = 200.000 EUR (47.928.000 SIT).

MLAKA: stan. hiša, tri etaže po 75 m2, stara 43 let, parcela 963 m2, ima klet, pritličje in mansardo, cena = 210.000 EUR (50,3 mio SIT).

DRULOVKA: hiša-dvojček 170 m2 stan. površine, zgrajena v l. 2006 do 3. gradb. faze, zemljišče 244 m2, pritličje in mansarda, možnost izdelave na ključ, mirna lokacija, mestni plin, **kupci ne plačajo provizije,** cena = 181.105 EUR (43.4 mio. SIT

TRŽIČ - Zvirče: hiša 185,9 m2 stan. površine, zgrajena l. 2006 v podaljšani 3. gradb. fazi, zemljišče 551 m2, pritličje in mansarda, CK na plin, prodamo. Cena: 202.000 EUR (48.407.280 SIT).

MEDVODE (Svetje): hiša-dvojček na razgledni lokaciji, letnik 77, adaptacija 2003 (streha, okna, vhodna in garažna vrata), stan. površina 230 m2, parcela 353 m2, cena = 270.000 EUR (64,7 mio SIT).

RADOVLJICA - leta 2006 luksuzna hiša-dvojček, s stan. površino 195 m2 (K, P in M), na 583 m2 velikem zemljišču z urejeno okolico, za 350.000 EUR (83,8 mio SIT).

RADOVLJICA - atrijska hiša stan. površine 385 m2 (K, P in M) s samostojnim vhodom v mansardo, letnik 1984, na 753 m2 velikem zemljišču, urejena okolica, z nadstreškom za 2 avta za 550.000 EUR (131,8 mio SIT).

ZEMLJIŠČA:

Prodamo:

Bitnje: stav. parcelo 723 m2, sončna lokacija, po 120 EUR/m2 (28.756,00 SIT/m2).

Britof - Voge: stavb. parcela 540 m2 ali 550 m2, ni plačanega komunalnega prispevka, po 140 EUR/m2 (33.549,00 SIT/m2).

Goriče: stavb. parcelo za stan. hišo 998 m2 po 95 EUR/m2 (22.765,00 SIT/m2).

Tržič - bližina: stavb. parcelo za poslovno dejavnost 900 m2, po 80 EUR/m2 (19.171,00 SIT/m2).

Drulovka: stavb. parcela 1186 m2 na mirni lokaciji, po 80 EUR/m2 (19.171,20 SIT/m2).

STANOVANJA:

Prodamo:

KRANJ, Planina I: dvosobno, 60 m2 v 9. nad., letnik 75, cena = 93.890 EUR (22,50 mio SIT).

KRANJ, mestno jedro: duplex dvosobno + K 68,71 m2, 2. nad. in mansarda, tudi del podstrehe in klet, obnova 2001 in 2004, cena = 103,070 EUR (24,7 mio SIT).

KRANJ, mestno jedro: trisobno, 95,80 m2, 3. nad., obnova 1979, cena = 125.180 EUR (30,0 mio SIT).

KRANJ, Zlato polje: enoinpolsobno, 39,00 m2 v pritličju, ni CK, ni letnik 1960, cena = 83.041 EUR (18,9 mio SIT).

KRANJ, mestno jedro: novogradnja - dvosobno, 52,43 m2 v pritličju objekta, cena = 97.928 EUR (23,5 mio SIT).

TRŽIČ - Cankarjeva: trisobno, 72,00 m2 v 1. nadstropju, obnova 2002, cena = 90.000 EUR (21,6 mio SIT).

www.k3-kern.si

domplan
družba za inženiring, nepremičnine, urbanizem in energetiko, d.d.
kranj, bleiweisova 14
tel.: 041/647-433
tel.: 20 68 700

STANOVANJE PRODAMO

Kranj, Vodovodni stolp - dvosobno, III. nadstr., v izmeri 56,54 m2, leto izgradnje 1959, CK, telefon, cena 94.300,00 EUR (22,6 mio SIT). vseljivo po dogovoru.

Kranj, Planina I: dvosobno + 2K, I. nadstr. v izmeri 89,1 m2, l. izgr. 1979, CK, tel., dvigalo, cena 127.300,00 EUR (30.506.172,00 SIT).

Kranj, Planina II: enosobno, VI. nadst. v izmeri 39,10 m2, l. izgr. 1981, CK, tel., kopalnica obnovljena 2005, cena 74.000,00 EUR (17,7 mio SIT), možnost vselitve feb. 2008, ker je v stanovanju še najemnik.

Kranj, Zlato polje, trisobno, visoko pritličje v izmeri 66,82 m2, delno obnovljeno v letih 2000 in 2003 (kopalnica in okna) l. izgr. 1961, CK, telefon, kabel. telev., balkona ni, cena 116.007,00 EUR (27,8 mio SIT).

Kranj, Zlato polje: garsonjera, II. nadstr. v izmeri 29 m2, l. izgrad. 1992, obnovljena 1996, dobra razporeditev prostorov, balkon, cena 73.026,00 EUR (17.499.950,64 SIT).

Kranj, Planina I: enosobno v izmeri 31,30 m2, III. nadstr. l. izgr. 1976, obnovljeno 2005, CK, tel., cena 71.000, oo EUR (17 mio SIT).

Kranj, bližina avtobusne postaje, dvosobno, II. nadstr. v izmeri 63 m2 in 60 m2 terase, CK, telefon, zgrajeno l. 1976, sončna lega, cena 124.353,00 EUR (29.800.000,00 SIT).

Kranj, Planina III: dvosobno, I. nadstr. v izmeri 63,6 m2, leto izgr. 1986, delno prenovljeno (tlaki) 2002, cena 102.200,00 EUR (24.491.208,00 SIT).

Bled, alpski bloki, dvosobno + k, II. nadstr., v izmeri 72 m2, l. izgr. 1989, cena 169.200,79 EUR (40,6 mio SIT).

Bled, alpski bloki, dvosobno, II. nadstr., v izmeri 53 m2, l. izgr. 1989, cena 111.300,00 EUR (26,7 mio SIT).

Kranj, Planina I, dvosobno, IV. nadstr. v izmeri 63,10 m2, l. izgr. 1978, kopalnica obnovljena 2006, CK, telefon, vseljivo april 2007, cena 107.000,00 EUR (25,3 mio SIT).

Tržič, mestno jedro, 6 dvosobnih stanovanj v trinadstropni hiši velikosti od 54,50 m2 - 83,00 m2, leto izgr. 1957, v celoti prenovljena leta 2000 (tlaki, instalacije, kopalnica, CK, telefon, dvigalo) balkona ni, cena 1350 EUR/m2 (323.514,00 SIT/m2), vpisana v ZK, vseljiva takoj.

Bližina Kranja, v pritličju tristanovanjske hiše, trisobno v izmeri 120 m2, dodatno še 420 m2 vrta, garaža 25 m2, dve kleti, pokrita tri parkirna mesta, v celoti prenovljeno l. 2000, leto izgrad. 1981, cena 158.711,00 EUR (38.033.504,00 SIT).

STANOVANJE ODDAMO V NAJEM:

Kranj, Planina II, novogradnja, enosobno, II. nadst. v izmeri 34 m2 z garažnim mestom v kleti, kuhinja opremljena, l. izgrad. 2007, cena 300,00 EUR (71.892,00 SIT) + stroški + ena varščina.

HIŠE - PRODAMO

Bližina Cerkelj na Gorenjskem, pritlična, tlorisa 12 x 11 m2 na parceli velikosti 572 m2, l. izgradnje 1992, cena 162.744,11 EUR (39 mio SIT).

Kranj, Kokrica, enonadstropna velikosti 160 m2 na parceli velikosti 524 m2, delno obnovljena okna, fasada in instalacije, l. izgrad. 1956, cena 179.435,00 EUR (42.999.803,40 SIT).

Gorenjska - Begunje, dvonadstropna, velikosti 730 m2, na parceli velikosti 2370 m2, zgrajena leta 1894, leto prenove 2003, oprema: ADSL, CK, kabelski internet, klima, več telefonov, balkon, garaža, terasa, več parkirnih mest, urejena zemljiška knjiga - bivši letni dvorec z vsem sodobnim udobjem na atraktivni lokaciji, v bližini dostop na avtocesto, primerno tako za stanovanjsko namembnost kot za poslovno, zdravilstvo, zdravstvo, sanatorij. Cena 1.500.000,00 EUR (359.460.000,00 SIT).

POSLOVNI PROSTOR - PRODAMO

Kranj, Stražišče, visoko pritličje, v izmeri 209 m2, leto izgradnje 1974, delno obnovljena 2002, lastno parkirišče 30 m2, za trgovino ali podobno dejavnost, cena 133.533,63 EUR (32 mio SIT).

POSLOVNI PROSTOR - ODDAMO V NAJEM:

Bližina ceste Kranj - Škofja Loka v izmeri skupno 125 m2, od tega 40 m2 v pritličju in 85 m2 v nadstropju, samostojen vhod, tlaki keramika, uporabno dovoljenje za trgovino(možnost tudi za pisarne), l. izgrad. 1960, obnovljeno l. 2000, cena 8,5 EUR/m2 (2.036,94 SIT/m2) + stroški.

SKLADIŠČNI PROSTORI - PROIZVODNE HALE - PRODAMO - NAJEM

Stegne pri Ljubljani, velikosti 600 m2, leto izgradnje 1975, cena 427.724,92 EUR (102,5 mio SIT), možnost tudi najema - cena 4.172,92 EUR mesečno + stroški (1 mio sit + stroški).

PARCELA - PRODAMO

Bližina Preddvora, zazidljiva v izmeri 687 m2, cena 115 EUR/m2 (2.755,86 SIT/m2) z gradbenim dovoljenjem za visokopritlično hišo tlorisa cca. 90 m2, ki je v zaključni fazi pridobivanja.

Javorniški Rovt nad Jesenicami, v izmeri 759 m2, na parceli elektrika in telefon, sončna, dostop z javne ceste, geodetsko odmerjena, celotna zazidljiva, 6 km od avtoceste, cena 37.556,33 EUR (9 mio SIT).

Škofja Loka - Poljanska dolina (Gorenja vas) v izmeri 764 m2, lepa, sončna, cena 43.816,00 EUR (10,5 mio SIT).

Gorenjska, Srednja vas nad Goričami, parcela za postavitev vikenda v izmeri 403 m2, cena 37.556,33 EUR (9 mio SIT), posebej doplačilo za že pridobljeno gradbeno dovoljenje za postavitev brunarice v višini 8.300,00 EUR (1.989.012, oo SIT).

EKOHIŠA D.O.O.
Mlinska ul. 1, Maribor, PE Tržič,
Ste Marie Aux Mines 9/a
Telefon: 592 59 49, 030/30 20 11

STANOVANJA PRODAMO

TRŽIČ - Ravne, enosobno, 45,50 m2, VP/4, l.i. 1986. Cena: 60.924,72 EUR (14,6 mio SIT).

TRŽIČ - mestno jedro, enosobno, 32,72 m2, pritličje/4, stavba v celoti obnovljena l. 2006. Cena: 45.149 EUR (10.819.506 SIT).

TRŽIČ - mestno jedro, enosobno, 39,83 m2, I./4, stavba v celoti obnovljena l. 2006. Cena: 56.998 EUR (13.659.001 SIT).

PODLJUBELJ - enosobno, 40,08 m2, P, večstanovanjska stavba, l.i. 1907, nova kopalnica. Cena: 39.650 EUR (9.501.726 SIT).

KRANJ - Zlato polje zgoraj, enoinpolsobno, 39 m2, P/4, l.i. 1960. Cena: 75.112,67 EUR (18 mio SIT).

TRŽIČ - mesto, dvoinpolsobno, 67 m2, II. nad., obn. l. 2000, takoj vseljivo. Cena: 64.680,35 EUR (15,5 mio SIT).

TRŽIČ - mesto, dvoinpolsobno, 66,6 m2, III./4, obnovljeno v celoti l. 2003. Cena: 83.500 EUR (20.009.940 SIT).

LESCE - trisobno, 60 m2 v mansardi stanovanjske vile, obnovljeno v celoti l. 2002, terasa 18 m2, vrt, nadstrešek za avto. Cena: 110.582,54 EUR (26,5 mio SIT).

TRŽIČ - trisobno, dvoetažno, 74,85 m2, I+M, terasa v skali, obnovljeno v celoti l. 2005. Cena: 85.545 EUR (20,5 mio SIT).

KRANJ - Vodovodni stolp, štirisobno, 83,9 m2, I./2, l.i. 1962, delno obnovljeno. Cena: 131.450 EUR (31.500.678 SIT).

HIŠE PRODAMO

BISTRICA PRI TRŽIČU - stan. hiša, montažna, v naselju več montažnih hiš, 113 m2 biv. površine, parcela cca. 400 m2, l.i. 1960, skoraj v celoti obnovljena l. 2006, vseljiva takoj. Cena: 150.000 EUR (35.946.000 SIT).

RADOVLJICA - center, dvostanovanjska hiša, cca. 300 m2 biv. površine v treh etažah, parcela 896 m2, l.i. 1965, obnovljena l. 1995. Cena: 404.773,83 EUR (97 mio SIT).

KOKRICA PRI KRANJU - dvostan. hiša, 160 m2 biv. pov., parcela 524 m2, l.i. 1957, obnovljena, urejeno naselje, registriran poslovni prostor. Cena: 179.450 EUR (43.003.398 SIT).

PREDDVOR PRI KRANJU - dvostan. hiša, 120 m2 (2 x dvosobno), parcela 600 m2, opremljena, l. prenove 2001, garaža, lepa lokacija. Cena: 180.000 EUR (43.135.200 SIT).

VISOKO PRI KRANJU - dvo- ali tristanovanjska hiša, 360 m2 biv. površine + 80 m2 poslovnega prostora, parcela 712 m2, l.i. 1982, prazna in takoj vseljiva. Cena: 271.240,19 EUR (65 mio SIT).

BISTRICA PRI NAKLEM - stan. hiša, 254 m2, parc. 221 m2, 4 spalnice, 2 garaži, velika terasa , l.i. 1985, streha nova l. 2002. Cena: 146.000 EUR (35.011.404 SIT).

PARCELE PRODAMO

LANCOVO - 3 zazidljive parcele, 676 m2, 679 m2 in 1.050 m2. Cena: 90 EUR/m2 (21.567,6 SIT/m2).

ZALOG PRI CERKLJAH - zazidljiva parcela, na kateri stoji bivalna brunarica, 530 m2, sončna. Cena: 66.766,82 EUR (16 mio SIT).

PODNART - zazidljiva parcela, 1.142 m2, ravna, sončna, pravokotne oblike. Cena: 70 EUR/m2 (16.774,8 SIT/m2).

TRŽIČ - okolica, zazidljiva parcela, 1.393 m2. Cena: 47 EUR/m2 (11.263 SIT/m2).

www.eko-hisa.si

Fesst d.o.o., Podreča, Podreča 74, Mavčiče

fesst
FESST, d. o. o.,
nepremičninska družba,
Stritarjeva ulica 5, Kranj,
Telefon: 236 73 73
Fax: 236 73 70
E-pošta: info@fesst.si
Internet: www.fesst.si

STANOVANJA PRODAMO:

KRANJ - Vodovodni stolp: enosobno, 34,85 m2, 4./4 nad., l. izg. 1968, cena 71.000 EUR (17.014.440,00 SIT).

KRANJ - Stražišče: enosobno z atrijem, 46,10m2, polkletno v bloku, l. izg. 1979, cena 79.285,60 EUR (19.000.000,00 SIT).

KRANJ - Zlato polje: enosobno, 31,30 m2 + klet 10m2, 2./2 nad. l. izg. 2005, cena 89.000 EUR (21.327.960,00 SIT).

KRANJ - Zlato polje: dvosobno, novogradnja 2006, 56,76 m2, I. nadstropje, dva parkirna mesta, takoj vseljivo, cena 107.000,00 EUR (25.641.480,00 SIT).

KRANJ - Šorlijevo naselje: garsonjera, 27,16 m2, 3./3. l. izg. 1968, cena 66.000,00 EUR (15.816.240,00 SIT).

www.fesst.si

mp PROJEKT
Tel.: 04 20 43 200
GSM: 031 511 111

KRANJ - VODOVODNI STOLP: dvosobno, 52,17 m2, 1. nad./4, obnovljeno l. 99, vpisano v ZK, vsi priključki, opremljena kuhinja in kopalnica, odlična lokacija. Cena: 98.100 EUR (23.508.684 SIT).

KRANJ - VODOVODNI STOLP: trisobno, 72 m2, 1. nad., nizek blok, kompletno obnovljeno l. 04, opremljeno, zelo lepo. Cena: 128.600 EUR (30.817.704 SIT).

KRANJ - PLANINA II: trisobno, 78 m2, obn. l. 06, 5. nad/7, funkcionalno, lepo, sončno, vsi priključki, urejen blok. Cena: 125.187 EUR (29.999.812,68 SIT).

KRANJ - ZLATO POLJE: garsonjera, 21,24 m2, kompletno obnovljena l. 06, vpisana v ZK, vsa infrastruktura v bližini. Cena: 55.900 EUR (13.395.876 SIT).

KRANJ - OBROBJE MESTA: enosobno, 37,46 m2, delno obn. 03, CK - plin, potrebno obnove, prazno, takoj vseljivo. Cena: 50.075 EUR (11.999.973 SIT).

KRANJ - OKOLICA: trisobno, dupleks, 107 m2, l. 2002, lepo urejeno, na mirni lokaciji. Cena: 149.000 EUR (35.706.360 SIT).

TRŽIČ MLAKA: trisobno, 75 m2, l. 96, parkirno mesto, mirna lokacija, dobra razporeditev. Cena: 110.000 EUR (26.360.400 SIT).

GOLNIK: enosobno, 42,36 m2, delno obn. 02, dobra lokacija, zastekljen balkon. Cena: 80.000 EUR (19.171.200 SIT).

NAKLO: trisobno, 747 m2, obn. l. 03, v pritl. večstanovanjske hiše, lastno parkirišče, CK -olje, opremljena kuhinja, vseljivo. Cena: 116.800 EUR (27.989.952 SIT).

PREDDVOR: enosobno, 39,10 m2, obn. 87, 1. nad., opremljeno, na mirni lokaciji. UGODNA CENA. Cena: 74.200 EUR (17.781.288 SIT).

GOLNIK OKOLICA: kmečka hiša 212 m2, parcela 721 m2, gospod. poslopje 140 m2, obnov. l. 75, potrebna obnove, lepa lokacija, v vasi, ob potoku, vsa infrastruktura v bližini. Cena: 139.000 EUR (33.309.960 SIT).

CERKLJE - DVORJE: parcela 1000 m2, sončna, ob gozdu, čudovit razgled, 1/3 parcele v hribu, dostop po makadamski cesti - cca. 100 m potrebno utrditi. UGODNA CENA: 100 EUR/m2 (23.964 SIT/m2).

ZA ZNANE KUPCE NUJNO KUPIMO:

Enosobno v Kranju

V KRANJU IN BLIŽNJI OKOLICI: garsonjero, dvo-, dvoinpol- in trisobno

HIŠO na Gorenjskem

CELOTNO PONUDBO NEPREMIČNIN NAJDETE NA NAŠI SPLETNI STRANI

www.mp-projekt.si

Mali oglasi

tel.: 201 42 47, 201 42 49
fax: 201 42 13
e-mail: malioglasi@g-glas.si

Mali oglasi se sprejemajo: **za objavo v petek - v sredo do 13.30. in za objavo v torek, do petka do 14.00!** Delovni čas: od ponedeljka do petka neprekinjeno od 7. - 15. ure.

Rubrika

"Čisto zadnji hip".

S to rubriko želimo pomagati našim bralcem, ki se jim res mudi nekaj prodati, kupiti, najeti, oddati. Oglas za to rubriko lahko oddate za torek v ponedeljek do osme ure in za petek v četrtek prav tako do osme ure. Cena oglasa je **9.41 EUR** (2.255 SIT), je enotna in ima največ **80 znakov** - kupon ne velja. Objavljen je na začetku malih oglasov.

NEPREMIČNINE

STANOVANJA

PRODAM

DVOSOBNO stanovanje + kabinet, v Železnikih, 64 m2 s podstreho, cena po dogovoru, ☎ 04/231-67-19, 041/297-937 7002679

DVOSOBNO, Kranj - Vodovodni stolp, 55 m2, vzhodna lega, VP, vpisano v ZK, l. 1959, opremljeno v celoti, klet, loža, drvarnica. Cena 93.000 eur (22.286.520,00 sit)., ☎ 01/436-01-21, 041/638-048 7002994

FRAST d.o.o.
Jezerska c. 54/B, PE Šuceva 27, Kranj
V 30. dneh prodamo vašo nepremičnino
04/23 44 080, 041/626 581, 041/366 896, 041/734 198
24ur/dan
nepremicnine@frast.si

DVOSOBNO STANOVANJE , Koroška Bela, na novo opremljeno, ☎ 031/565-953 7002963

DVOSOBNO STANOVANJE Begunje, 58 m2, l. 1987, 4. nadstropje, ☎ 041/603-352 7002951

ŠTIRISOBNO STANOVANJE, 119 m2, I. nadstropje, adaptirano. Možna menjava za manjše stanovanje proti doplačilu., ☎ 041/727-703 7002886

ODDAM

VEČ SAMSKIH SOB oddamo v Kranju. Cena od 100 - 150 eur (23.964,00 sit - 35.946,00). Varuh d.o.o., Tržaška cesta 2, Ljubljana, ☎ 040/623-505, 040/907-777 7002903

DVOINPOLSOBNO Radovljica, samo resni interesenti, ☎ 041/893-682 7002869

DVOSOBNO stanovanje, v Škofji Loki na Partizanski cesti, v pritličju, delno opremljeno, za daljši čas, mesečna najemnina 400 eur (95.856,00 sit) + stroški, ☎ 040/622-623 7002862

NAJAMEM

ENOSOBNO ali dvosobno stanovanje, Kranj ali okolica, mesečna najemnina, za daljši čas, ☎ 041/897-424 7002859

gekkoprojekt
nepremičnine
Britof 79A, 4000 Kranj
info-nep@gekkoprojekt.si
www.gekkoprojekt.si
04 2341 999
031 67 40 33

DVO- ali večsobno stanovanje v Kranju, Britofu, Predosljah, v bloku ali hiši z možnostjo priključitve na ADSL, ☎ 041/365-425 7002620

HIŠE

PRODAM

HIŠO Bistrica pri Tržiču, vel. 220 m2, parcela 400 m2, v celoti obnovljena, lepa sončna lega, cena 150.000 EUR (36 mio SIT), ☎ 041/707-201 7002673

HIŠO Mlaka - Kranj, III. gradbena faza, I.2006, možnost dveh stanovanj, ☎ 040/899-919 7002888

HIŠO pod Krvavcem, 55 m2, garaža 30 m2, na parceli 908 m2, lep sadni in zelenjavni vrt, sončna lega, cena 130.000,00 eur (31.153.200,00 sit), ☎ 031/233-113 7002683

STANOVANJSKO HIŠO, 3. gradbena faza, 10x11m, ob glavni cesti Železniki - Davča, ☎ 041/271-583 7002983

STANOVANJSKO HIŠO, 3. gradbena faza, 10x11m, ob glavni cesti Davča - Železniki, ☎ 041/271-583 7002957

KUPIM

HIŠO ENODRUŽINSKO, samostojno, z nekaj zemlje v okolici Kranja ali Šk. Loke oz. menjam za 1SS v Kranju, ☎ 051/316-387 7002985

NAJAMEM

ZA DALJŠE obdobje najamem starejšo hišo, na koncu vasi, v okolici Kranja, ☎ 031/206-724 7002645

VIKENDI, APARTMAJI

ODDAM

VIKEND HIŠICO V kampu Terme Čatež z vso opremo, vključno z gorskimi kolesi, ☎ 031/647-823 7002852

POSESTI

PRODAM

RADOVLJICA - LANCOVO prodam zazidljivo parcelo, komunalno urejena, ☎ 031/451-822 7002032

KMETIJO Smokuč (Žirovnica), na ravnini, zaradi selitve, ☎ 031/442-038 7002880

KUPIM

KMETIJSKO ZEMLJIŠČE v občini Radovljica, dobro plačilo, ☎ 031/727-035 7002990

TRAVNIK za postavitev čebelnjakov v občini Radovljica ali Žirovnica, ☎ 041/904-999 7002961

POSLOVNI PROSTORI

ODDAM

POSLOVNI PROSTOR Planina, 40 m2, ☎ 04/233-07-64, 04/232-53-77 7002969

OSTALO

ODDAM

NJIVO na Bledu dam v najem, ☎ 04/576-52-70 7002860

MOTORNA VOZILA

AVTOMOBILI

PRODAM

ODKUP, PRODAJA, PREPIS rabljenih vozil, gotovinsko plačilo, Avto Kranj, d.o.o., Kranj, Savska 34, Kranj, 04/20-11-413, 041/707-145, 031/231-358 7002687

AG GANTAR
Bratov Praprotnik 10, 4202 Naklo
PE Kranjska cesta 22, 4202 Naklo
PRODAJA IN MONTAŽA:
- pnevmatike in platišča,
- amortizerji, hitri servis vozil,
- avtooptika, vse za podvozje vozil,
- izpušni sistemi, katalizatorji
Tel. 04/25 76 852
Http://www.aggantar.si

AUDI TT COUPE 1.8 T/165 kw, l. 01, 120.000 km 4x4 abs, klima, kredit na položnice, Servis Štern, Kranj, ☎ 04/20-13-510 7002811

FIAT Punto 1.2 16V, l. 2004, klima, ugodno, ☎ 031/658-174 7002854

FIAT Punto, l. 2002, rdeč, 3V, klima, dobro ohranjen, cena 4.250,00 eur (1.018.470,00 sit)., ☎ 031/848-635 7002948

FORD ESCORT 1.4, l. 91 cena 150 EUR (35.946 SIT), ☎ 040/713-586 7002846

FORD Escort, l. 1998, 1. lastnik, ☎ 041/243-713 7002952

FORD FIESTA 1.3, 143.000 km reg. do 3/08, ☎ 031/657-315 7002848

FORD Mondeo 1,8 16 V, l. 1995, svetlo modre barve, lepo ohranjen, zelo ugodno, ☎ 031/360-596 7002909

HYUNDAI Accent 1,6 GLS, l. 2005, 30.000 km, maksimalna oprema, prvi lastnik. Avtomehanika Lušina Franc, Gosteče 8, Škofja Loka, ☎ 04/502-20-00, 041/630-754 7002902

LADA Niva 1,7 l, l. 1998, registriran do 08/2007, cena po dogovoru, ☎ 031/676-447 7002939

ODKUP - PRODAJA rabljenih vozil, uredimo prepis, Mepax, d.o.o., ☎ 041/773-772 7002157

OPEL Corsa 1.0, l. 2004, 5.500 km, moder, garažiran, radio, ☎ 040/847-391 7002946

OPEL Vectra 2.0 DTI karavan, l. 2004, 140.000 km, 6x airbag, klima, abs, esp, pdc, ☎ 041/444-494 7002918

RENAULT Laguna, l. 1996, ☎ 040/722-876 7002938

RENAULT Scenic 1,6 16 V Expression, z vso dodatno opremo, l. 10/01, srebrne barve, prvi lastnik, ☎ 031/336-408 7002905

RENAULT Thalia 1,5, l. 2002, dizel, klima, ☎ 040/326-745 7002926

SEAT LEON 1.6, 16V, l. 12/03, 10.800 km rdeče barve, 5 vrat z vso dodatno opremo in novimi zimskimi platišči, kot nov, samo resni, ☎ 041/33-55-39 7002727

ŠKODA Felicia, l. 1996, 116.000 km, garažirana, lepo ohranjena, ugodno, ☎ 04/531-86-64 7002906

ŠKODA OCTAVIA 1.9 TDI/66kw, l. 04, 66.000 km, oprema elegance, kredit na položnice, Servis Štern, Kranj, ☎ 04/20-13-510 7002810

ŠKODA OCTAVIA COMBI 1.9 TDI/77 kw, l. 06, 35.000 km, oprema elegance, kredit na položnice, Servis Štern Kranj, ☎ 04/20-13-510 7002809

VOLKSWAGEN Golf V 1,4, l. 2005, 16.000 km, bencin, 8x airbag, abs, esp, ☎ 041/441-130 7002919

VOLKSWAGEN Passat 1,9 TDI karavan, Slo, dobro ohranjen, ☎ 041/583-750 7002936

VOLKSWAGEN Sharan 1,9 TDI, l. 2001, moder, veliko opreme, odličen, ☎ 041/259-272 7002912

DRUGA VOZILA

PRODAM

POČITNIŠKI KONTEJNER, 6x2,4 m, opremljen, z dodatno streho, cena po dogovoru, ☎ 031/826-812 7002890

MOTORNA KOLESA

PRODAM

KAWASAKI KLE 500, l. 04, 22.000 km 1. lastnik, kredit na položnice, Servis Štern, Kranj, ☎ 04/20-13-510 7002813

YAMAHA TTR 90, l. 05 otroški motor, (višina sedeža cca 64 cm), modre barve, Servis Štern, Kranj ☎ 04/20-13-510 7002812

AVTODELI IN OPREMA

PRODAM

4 ZIMSKE gume in kuhinjsko napo, ☎ 040/640-856 7002898

KARAMBOLIRANA VOZILA

KUPIM

POŠKODOVANO VOZILO tudi totalka - ponujam največ, takojšen odkup, prevoz, 031/770-833 7002567

OSTALO

KUPIM

OSEBNO VOZILO od letnika 2001 dalje. Sem resen kupec., ☎ 041/725-225 7002984

TEHNIKA

PRODAM

RABLJEN telefon GSM Nokia 3200, ☎ 041/33-55-39 7002596

BARVNI TV Samsung, brezhiben, ekran 70 cm, cena 100 eur (23.964,00 sit), ☎ 04/530-66-10 7002950

DIGITALNI satelitski sprejemnik Lastovka TV, naročniško razmerje, ☎ 040/232-287 7002910

STROJI IN ORODJA

PRODAM

ELEKTROMOTORJE, različnih moči, ☎ 031/523-383 7002887

KOSILNICO BČS 127, petrolej, bencin, ☎ 051/228-622 7002876

KOSILNICO Vikon 165, ☎ 04/533-80-40 7002975

PAVCE za kosilnico BCS, ☎ 040/943-690 7002925

POKONČNO ŽAGO za razrez ivernih plošč, možna menjava za kombinirko, ☎ 031/638-753 7002960

VRTNO TRAKTORSKO kosilnico Gutbrod GLX105, do naklona 20%, ☎ 031/673-740, 031/673-741 7002872

KUPIM

CEPILEC za drva za večji traktor, ☎ 04/533-31-21, 041/926-269 7002998

GRADBENI MATERIAL

GRADBENI MATERIAL

PRODAM

BETONSKE STEBRIČKE za vrtno ograjo in malo zidno opeko, ☎ 04/514-62-44, 031/545-085 7002979

HRASTOVE in bukove krajce, nažagane in naložene na paletah, ☎ 040/776-484 7002949

KOLE kostanjeve za ograde, lahko okoničene, obdelane, ☎ 04/595-82-63 7002849

LESTVE VSEH VRST IN DOLŽIN dobite, Zbilje 22, ☎ 01/361-10-78 7002892

NOV, betonski strešnik Likozar, 300 kosov, črne barve, 30% ceneje, ☎ 031/304-147 7002756

NOVA vhodna vrata s podbojem 30 % ceneje, ☎ 041/271-953 7002965

SMREKOVE prizme, hrastove, kostanjeve in javorjeve plohe, ☎ 031/271-151 7002958

KUPIM

ODKUPUJEM lubadarice, sušice smreke, jelke in les na panju, plačilo takoj, ☎ 041/584-233 7002836

ŠVELARJE, več komadov, ☎ 031/248-355 7002971

KURIVO

PRODAM

BUKOVA drva na Bledu, cena po dogovoru, ☎ 041/279-883 7002510

DRVA metrska ali razžagana, možnost dostave, ☎ 041/718-019 7002649

SUHA, mešana drva, ☎ 04/255-16-16 7002847

SUHA bukova in kostanjeva drva, Preddvor, ☎ 051/377-723 7002857

ZELO ugodno prodam lesne brikete za kurjavo - razprodaja zaloge, ☎ 04/53-31-648, 040/88-74-25 7002805

STANOVANJSKA OPREMA

POHIŠTVO

PRODAM

OKROGLO MIZO in 6 stolov, 80 l bojler, ugodno, ☎ 041/492-008 7002879

ZARADI SELITVE UGODNO prodam mizo in dve klopi, 2 postelji, 3 raztegljive nove kavče, motorno kosilnico, kopalniško omarico. Ogled in nakup možen v soboto, 14.4., od 14. ure dalje. Lukan, Letenice 41, Golnik 7003003

GOSPODINJSKI APARATI

PODARIM

ŠTEDILNIK, 4 plin, 2 elektrika, dobro ohranjen, ☎ 031/216-581 7002855

OGREVANJE, HLAJENJE

PRODAM

BOJLER 80 l, elektrika, centralna in pomivalni stroj Rade Končar, ☎ 031/201-393 7002876

HLADILNIK 130 l in pralni stroj Gorenje, ☎ 041/878-494 7002987

TERMOAKUMULACIJSKO peč. 1,5 KW, cena po dogovoru, ☎ 04/202-62-44 7002981

VRTNA OPREMA

PRODAM

NOVO VRTNO mizo in klopi iz masivnega lesa, ☎ 041/369-014 7002991

OSTALO

PRODAM

STEKLOKERAMIČNI štedilnik 60 cm, steklokeramično ploščo, samostoječo, ☎ 041/641-525 7002941

ŠTEDILNIK, bojler, zraven podarim pomivalni stroj, ☎ 031/686-922 7002958

ŠPORT, REKREACIJA

PRODAM

ŽENSKO KOLO na 5 prestav, srebrne barve, cena 50 eur (11.982,00 sit), ☎ 041/333-524 7002974

TURIZEM

PRODAM

BON ZA ŠPANIJO, 8 dni, 300 eur (71.892,00 sit), soba 2 osebi, doplačilo, ☎ 04/572-54-32 7003000

IZLET v Španijo za 8 dni z avtobusom, ☎ 04/531-02-03 7003001

POTOVANJE v Španijo do konca junija, za dve osebi, ugodno 100 eur (23.964,00 sit), ☎ 041/709-546 7002999

KNJIGE, PUBLIKACIJE

PRODAM

39 ODLIČNO ohranjenih romanov Viktorije Holt, zelo ugodno, ☎ 031/225-397 7002864

UMETNINE, NAKIT

PRODAM

TAPISERIJE, 16 unikatnih izdelkov, tema Kristusov križev pot. Cena 75.000 eur (17.973.000,00 sit), ☎ 031/225-870 7002986

OBLAČILA

PRODAM

OBHAJILNO OBLEKO, dekliško in otroški sedež za kolo, ☎ 04/518-05-90 7002955

OTROŠKA OPREMA

PRODAM

OTROŠKI tobogan in stolček za kolo, po 16. uri, ☎ 041/366-759 7002845

OTROŠKI globok in športni voziček, ugodno, ☎ 041/995-156 7002929

ŽIVALI IN RASTLINE

PRODAM

RODOVNIŠKE mladiče, rotweiler, cepljeni in tetovirani, ☎ 041/538-534 7002906

LIGUSTER, sadike za živo mejo, ugodno, ☎ 04/531-83-14, 040/295-312 7002900

SADIKE debelih jagod, 0,50 eur (120 sit), ☎ 04/255-14-87 7002943

ZELO VELIKI KAKTUS agava, dature, barvne po 10 eur (2.396,40 sit), palme velike, ☎ 031/621-835 7002927

ODDAM

DOBRIM LJUDEM oddamo majhno mlado psičko, krotka, zelo kratka dlaka, barva podobna lisički, ☎ 040/702-340 7002896

KMETIJSTVO

KMETIJSKI STROJI

PRODAM

KOSILNICO BCS 127 z velikimi kolesi in z vozičkom, dobro ohranjena, ☎ 041/675-453 7002893

SILOREZNICO Blasius 900S, nizko korito, s 7,5 KW električnim motorjem, ugodno, ☎ 041/727-045 7002877

PRIDELKI

PRODAM

BALIRANO SENO, kvalitetno in manjši tračni obračalnik, ☎ 04/252-16-85 7002926

BELI in rdeči jedilni krompir, ☎ 031/247-805 7002901

CVIČEK dolenjski, kakovostni, možna dostava, ☎ 051/806-921, po 16.uri 7002891

DROBNI krompir za krmo, ☎ 04/253-13-52 7002968

HLEVSKI GNOJ, lanski, dobro uležan, bio, možna dostava, ☎ 040/845-860 7002954

JABOLKA jonagold, ajdered in zlati delišes, lahko dobite pri Markuti, Čadovlje 3, ☎ 04/256-00-48 7002760

JABOLKA, Hraše 34, Lesce, ☎ 04/533-32-75 7002871

JEČMEN in krompir fiana, dezire za sajenje, ☎ 04/252-17-39 7002650

KROMPIR primeren za sajenje ali krmo, ☎ 04/257-16-96 7002704

KROMPIR beli, lanski, uvoz, za saditev in teličko simentalko, staro 14 dni, ☎ 04/533-12-80 7002865

KROMPIR adora za sajenje, ☎ 041/612-263 7002920

KROMPIR, primeren za sajenje, več vrst in krmilni, ☎ 041/860-207 7002940

KROMPIR virgo beli, primeren za sajenje, ☎ 041/347-507 7002988

KROMPIR krmni ter za nadaljnjo sajenje, več sort, ☎ 041/378-911 7002997

SEMENSKI krompir beli astor, uvoz, ☎ 031/669-240 7002913

SEMENSKI krompir beli in rdeči, polovico mesa od mlade krave, cisterno za gnojevko 2200 l, ☎ 0599/617-51 7002921

SEMENSKI krompir arrov, bistra, romano in kifelčar ter kislo repo., ☎ 04/253-12-31, 031/459-674 7002945

SUHE KRHLJE, slive, hruške, ugodno, Škofja Loka, ☎ 04/512-04-95 7002870

ULEŽAN hlevski gnoj, možna dostava, ☎ 031/676-235 7002956

VZREJNE ŽIVALI

PRODAM

BELE PIŠČANCE in purane za nadaljnjo rejo, ☎ 041/203-564 7002878

BIKA, 250 do 400 kg, ☎ 04/231-22-88 7002874

BIKCA simentalca, 350 - 370 kg, ☎ 051/601-814 7002962

BIKCA ČB, starega 1 teden, in zasteklena okenska krila, ☎ 041/342-350 7002970

ČEBELJE DRUŽINE po 48 eur (11.502,72 sit), bio satnice in osmukalnike, ☎ 031/360-467 7002981

DVE TELIČKI ciki, stari 3 mesece, in večjo količino hlevskega gnoja., ☎ 04/596-21-22 7002904

JARKICE rjave, grahaste, peteline stajevce, piščance za dopitanje, kravo s teličko simentalko. Hraše 5, ☎ 01/362-70-29 7002915

KOZE, več burskih in dve smasti, stare od enega do pet let, breje, in leto starega burskega kozla, ☎ 041/623-212 7002853

KRAVO simentalko, brejo 7 mesecev. Češnjevek 30, ☎ 031/710-605 po 12. uri 7002973

PRAŠIČE različno težke in jih pripeljem na dom in prodam rotacijsko kosilnico SIP 165 cm, ☎ 041/724-144 7002995

SIMENTALKO, staro14, dni ter krompir, primeren za sajenje, sorte jearla in pšata, ☎ 041/505-792 7002944

TELICO, 8 mesecev brejo, križanec, ☎ 031/587-116 7002932

TELICO simentalko, 8 mescev brejo in kupim bikca simentalca, starega do 10 dni, ☎ 04/259-12-94 7002942

TELICO simentalko, brejo 9 mesecev, in kravo simentalko. Žablje 3, Golnik, ☎ 04/256-02-07 7002966

TELIČKO simentalko, staro 10 dni, ☎ 04/576-76-30, 041/655-969 7002968

TELIČKO simentalko, staro 10 dni, ali menjam za bikca simentalca starega 10 dni, ☎ 04/253-15-87 7002934

ZAJKLJE za nadaljnjo rejo ali zakol, stare 5 mesecev, ☎ 04/595-78-21, 040/122-007 zvečer 7002953

KUPIM

10 DNI starega simentalca - simentalko, ☎ 04/514-62-57 7002976

BIKCA simentalca, težkega okoli 150 kg, krmljen. Bilban Tine, Dobruša 18, Vodice 7002963

JALOVO KRAVO ter bikce in teličke simentalce, težke od 100 - 300 kg, ☎ 031/699-921 7002972

OVNA starega 7-9 mesecev, ☎ 041/218-493 7002907

TELIČKO simentalko ali mesne pasme, staro 6 mesecev, ☎ 040/128-123 7002856

OSTALO

DO ZIME VZAMEMO v rejo enoletnega bika ali telico, ☎ 04/533-88-25 7002980

PRODAM

BAZEN ZA MLEKO 100l in kupim plinski štedilnik Kekec, ☎ 04/572-36-05 7002977

BETONSKE stebre za grozdje, ☎ 031/850-536 7002837

SENO v balah, ☎ 041/449-886 7002911

KUPIM

KLETKO za kokoši, ☎ 04/580-20-84 7002969

ZAPOSLITVE (m/ž)

NUDIM

GOSTILNA v Kranju zaposli dekle ali fanta za delo v strežbi, Matjaž Ezar s.p., Jezerska c. 41, Kranj, ☎ 04/234-33-60, 041/229-788 7002960

GOSTILNA v Ljubljani zaposli natakarja ali natakarico, nedelje in prazniki prosto, BTC - Kratochwill d.o.o., Šmartinska 152, Ljubljana, ☎ 040/679-065 7002942

Ovsenik inženiring, d. o. o.
Jezerska c. 108/c, 4000 Kranj
Tel.: 04/281-66-00,
041/762-007

Zaposlimo

KV mizarja

Za vse dodatne inf. kličite Domna O. na mobilni telefon!

GOSTINSTVO Andrej Šumi s.p. zaposli natakarico za delo v strežbi, poslovna enota v Lj., prevoz iz Radovljice organiziran, del. čas od pon. do pet. Andrej Šumi s.p., Alpska 52, Lesce, ☎ 01/566-30-97 7002933

KUHARJA PICOPEKA zaposlimo. Larh d.o.o., Sp. Bitnje 7a, Žabnica, ☎ 041/642-682 7003007

NATAKARJA ali natakarico zaposlimo takoj. Enoizmensko delo, nemščina, angleščina. Vidmar Janja s.p., Begunjska 6b, Lesce, ☎ 041/606-155 7002947

PICERIJA v Medvodah honorarno zaposli picopeka za delo na krušni peči za dva ali tri dni v tednu. Igma Plus, d.o.o., Zvonarska 1, Ljubljana, ☎ 041/675-505 7002928

SIMPATIČNA DEKLETA dobijo delo za pomoč v strežbi v baru v Kranju. Marija Peme s.p., Delavska cesta 65, Kranj, ☎ 041/723-833 7002924

V DNEVNEM baru na Kokrici takoj zaposlimo delavko za strežbo za redno delovno razmerje ali študentko. Mojca d.o.o., Podnart 42a, Podnart, ☎ 041/749-012 7002914

V GOSTINSKEM LOKALU v Škofji Loki dobi delo natakar/ica in kuhar/ica. Možnost zaposlitve. Piranha d.o.o., Podlubnik 99, Šk. Loka, ☎ 031/395-626 Borut 7002916

ZA DELO V STREŽBI v gostinskem lokalu iščemo natakarico in natakarja. Benz, Glavna cesta 43, Naklo, ☎ 040/312-440 7002937

ZA NEDOLOČEN ČAS zaposlimo kuharja ali kuharico in honorarno kuhinjsko pomočnico. Gala in, Hrašica cesta 13, Lesce, ☎ 041/719-002 7002895

ZAPOSLIMO natakarja za redno delovno razmerje, Belšak Dušan s.p., Golo Brdo 8, Medvode, ☎ 01/36-11-242 7002753

ZAPOSLIMO še enega picopeka. Picerija Pod gradom, Koroška cesta 26, Tržič, ☎ 031/571-781 7002836

ZAPOSLIMO prodajalko v živilski stroki - prodaja kruha. Pekarna Zevnik, Ljubljanska 38a, Kranj, ☎ 031/506-691 7002931

ZAPOSLIMO KUHARJA in moškega za strežbo. Porto - M d.o.o., Cankarjeva ulica 1, Kranj, ☎ 040/263-155 7002886

VOZNIKA kamiona za mednarodni transport zaposlim C in E kategorija, prevozi EU, Zajc Boris s.p., Valburga 15a, Smlednik, ☎ 041/622-529 7002792

ZAPOSLIMO VOZNIKA tovornega vozila, izp. C in E kategorije ter skladiščnika. Prošnje pošljite v 8 dneh na: Grobovšek transport, d.o.o., Mala ul. 10, Horjul, 01/75-00-152, 041/788-678 7002858

PRIUČIMO in zaposlimo zastopnike za trženje slovenskega proizvoda že poznanim strankam, Fantom international, d.o.o., Ul. M. Grevenbroich 13, Celje, ☎ 080/23-99 7003042

ZA NEDOLOČEN ČAS zaposlimo zastopnike in vodje skupin za terensko prodajo novih artiklov za varovanje zdravja, najboljši pogoji in uvajanje v delo, Sinkopa, d.o.o., Žirovnica 87, 041/793-367, 040/666-345 7002744

ZAPOSLIM samostojnega zidarja za zunanja gradbena dela ter pomožnega delavca, Milutin Bijelić s.p., Struževo 28, Kranj, ☎ 041/711-842 7002352

AVTOMEHANIKA za servisiranje osebnih vozil Peugeot zaposlimo. Zaželene so delovne izkušnje. Avtohiša Kavčič, d.o.o., Milje 45, Visoko, ☎ 041/717-712 7002772

ZAPOSLIM delavce v proizvodnji in na terenu (KV mizarje, tehnike in obdelovalce), Mizarstvo Lartes, Goručan Jože s.p., Senično 36, Križe, ☎ 04/59-55-355, med 7. in 8. uro zjutraj 7002357

ZAPOSLIM dva strojna tehnika za delo na CNC strojih, vodjo proizvodnje in varilca, Bojan Čepin, s.p., Sajovčevo nas. 24, Šenčur 7002844

ZAPOSLIMO dva izkušena in samostojna zidarja za zidanje, Megamatrix, d.o.o., Staretova 39, Kranj, ☎ 041/421-820 7002394

Zaposlimo elektroinstalaterja ali elektrotehnika, možnost priučitve, lahko pripravnik, Elektroinstalacije Janez Valter s.p., Zg. Duplje 14, Duplje, ☎ 041/760-616 7002438

ZAPOSLIMO SLIKOPLESKARJA za slikopleskarska dela v Kranju z okolico. Brezar Primož s.p., Mlaška cesta 75, Kranj, ☎ 041/697-467 7002884

VENERA SHOP d.o.o., Zg. Jezersko 82, 4206 Jezersko razpisuje delovno mesto prodajalca ali prodajalke v erotični trgovini v Kranju. Pogoji IV. ali V. stopnja izobrazbe. Pisne prijave. 7002993

HONORARNO zaposlimo frizerko z izkušnjami oz. za samostojno delo. Frizerski salon Karmen, Češnjica 54, Železniki, ☎ 031/576-410 7002897

TRANSCON
AVTOMOBILSKI STREŠNI KOVČKI
104,99 EUR 25.160 SIT
AKCIJA - 30%
Akcija traja od 13.4. do 15.5.2007 oz. do razprodaje zalog
www.transcon.si info na : 031 / 850 473

IŠČEM FRIZERKO z izkušnjami za polovični delovni čas. Frizerski salon Satler Cilka, Oldhamska 14, Kranj, ☎ 040/562-909 7002868

IŠČEMO KOMERCIALISTA za prodajo novega ekskluzivnega artikla, ki ga potrebuje vsako gospodinjstvo. Oglejte si www.medinal.si. Medinal d.o.o., Erjavčeva 5, Ljubljana, ☎ 041/760-680 7002899

TAKOJ ZAPOSLIMO pridnega fanta za delo v skladišču. Kmetijska trgovina Cegnar, Virmaše 163, Škofja Loka, ☎ 041/344-099 7002887

ZAPOSLIM KOVINARJA z znanjem programiranja CNC stružnic. Pisne prošnje: Ropret d.o.o., Hotemaže 47a, Preddvor ali po telefonu, ☎ 041/672-043 7002933

ZAPOSLIMO samostojnega mizarja ali delavca za pomožna mizarska dela, z možnostjo priučitve, (m/ž) v proizvodnji sobnih vrat. LesTur d.o.o., Klanec 35a, Komenda, ☎ 041/679-205 7002934

ZAPOSLIMO avtokleparja in avtoličarja. Avtoservis Kržan, Goričica 3, Preddvor, ☎ 04/255-53-55 7002930

ZAPOSLIMO FRIZERKO, Pirc Lenart s.p., C. Staneta Žagarja 40, Kranj, ☎ 04/235-73-10 7002917

IŠČEM

IŠČEM MLAJŠO nezaposleno žensko za redno pomoč invalidni osebi v Kranju, ☎ 040/133-466 7002967

DUO ROLO išče delo na obletnicah, porokah z zabavno in narodno glasbo, ☎ 041/224-907 7002982

IGRAM na raznih zabavah narodno glasbo, ☎ 031/582-457 7002951

IŠČEM DELO čiščenje, pospravljanje, občasno, tedensko v Kranju in okolici, ☎ 040/298-263 7003021

POMOČ V GOSPODINJSTVU, pomoč starejšim osebam, mlajšim družinam (otroci), v popoldanskem času, ☎ 041/823-532, med 19. in 20. uro 7002902

STORITVE

NUDIM

ASFALTIRANJE tlakovanje dvorišč, dovoz. poti, parkirišč, polag. robnikov, pralnih plošč, izd. betonskih in kamnitih škarp. Adrovic & Co, d.n.o., Jelovškova 10, Kamnik, 01/839-46-14, 041/680-751 7002451

ASTERIKS SENČILA Rozman Peter s.p., Senično 7, Križe, tel.: 59-55-170, 041/733-709; žaluzije, roloji, rolete, lamelne zavese, plise zavese, komarniki, markize, www.asteriks.net 7002566

BARVANJE fasad in napuščev, ugodno in kvalitetno, Megamatrix, d.o.o., Staretova 39, Kranj, ☎ 041/570-957 7001861

BELJENJE in glajenje notranjih površin, barvanje napuščev in fasad, dekorativni ometi in opleski, antiglivični premazi, Pavec Ivo s.p., Podbrezje 179, Naklo, ☎ 031/39-29-09 7002828

BRUNARICE, vrtne ute, nadstreški za avtomobile. Dobava in montaža. Izdelava ponudb in svetovanje. Andrej Tominc s.p., Poljane 45, Poljane nad Šk. Loko, ☎ 041/515-139 7002277

BYTYQI IN OSTALI, Gradbeništvo d.n.o., Glavni trg 14, Kranj, izvaja vsa gradbena dela, novogradnje, adaptacije, notranje omete, vse vrste fasad, ☎ 04/202-81-20, 041/760-614 7001820

BYTYQI, OČE IN SIN, d.n.o., Struževo 3a, Kranj vam nudi vsa gradbena dela, notranji ometi, fasade, adaptacije, novogradnje, hitro in poceni., ☎ 041/593-492 7000996

FASADNI PROFILI Klar systems, štukature, tudi za notranje prostore. Nudimo izdelavo in projektiranje. Rozman Marjan s.p., Snakovška 34, Križe, ☎ 041/515-620, www.klarsystems.com 7002835

GRADBENIK REXHO d.n.o. Adergas 13, Cerklje, izvaja od temeljev do strehe, notranji ometi, vse vrste fasad, kamnite škarpe, adaptacije, urejanje in tlakovanje dvorišč, ☎ 041/589-996 7001828

IZDELAVA podstrešnih stanovanj sistem Knauf, strešna okna Velux, zunanji napušči Betonyp, Stiradur. Izdelava ponudb in svetovanje, Andrej Tominc s.p., Poljane 45, Poljane nad Škofjo Loko, ☎ 041/515-139 7002278

IZDELAVA PODSTREŠNIH STANOVANJ po sistemu Knauf, montaža strešnih oken Velux in polaganje laminatov, izd. brunaric in nadstreškov. Mesec Damjan s.p., Jazbine 3, Poljane, 041/765-842 7002536

IZDELUJEMO in prenavljamo strehe, Megamatrix, d.o.o. Staretova ulica 39, Kranj, ☎ 041/570-957 7002192

IZVAJAMO gradbena dela od temeljev do strehe, adaptacije, notranje omete, fasade, tlakovanje dvorišč, betonske škarpe, Babič Miloš s.p., Begunjska 9, Lesce, ☎ 041/622-946 7001826

IZVAJAMO sanacije dimnikov, nudimo dimne obloge, dimne kape. Novak & Co, d.n.o., Ljubljanska 89, Domžale, ☎ 041/898-102 7002840

IZVAJAMO VSA krovsko-kleparska in tesarska dela. Pooblaščeni krovec Gerard Bramac Tondach. Marko Svetelj s.p., Grmičeva 31, Kranj, ☎ 041/64-24-24 7001827

LAMELNE ZAVESE, žaluzije, rolete, screen senčila, pliseje izdelamo in montiramo. Rono senčila d.o.o., Mavsarjeva cesta 46, Notranje Gorice, ☎ 01/365-12-47, 041/334-247 7002992

NAČRTOVANJE in zasaditev vrtov, grobov, vodnih vrtov in ostalih zelenih površin ter svetovanje, Lazič Anjuta s.p., Larix, Matajčeva ul. 1, Kranj, ☎ 04/231-27-22, 031/729-003 7002438

PRENAVLJAMO HIŠE in stanovanja v Kranju in okolici - rezervirajte svoj termin, Megamatrix, d.o.o., Staretova ul. 39, Kranj, ☎ 041/570-957 7001860

RTV SERVIS Šinko Marko s.p., C. na Klanec 53, Kranj, pop. TV, video, malih gos. aparatov, ☎ 04/233-11-99 7002058

SPLOŠNA GRADBENA dela, zidane betonske škarpe, notranji ometi, fasade, novogradnje, adaptacije, betonske ograje, z vsemi materiali, Gradbenik Qarri in ostali d.n.o., Tončka Dežmana 10, Kranj., ☎ 051/415-043 7002565

TESNJENJE OKEN IN VRAT uvožena tesnila do 30 % prihranka pri ogrevanju. Prepiha in prahu ni več! Zmanjšan hrup, 10 let garancije. BE & MA, d.o.o., Ekslerjeva 6, Kamnik 01/83-15-057, 041/694-229 7002669

VIJOSA d.o.o., Tomšičeva ul. 40, Kranj, izvaja vsa gradbena dela, adaptacije, vse vrste fasad, zunanje ureditve in notranje omete, ☎ 031/451-420 7001980

VSA SLIKOPLESKARSKA dela, polaganje talnih oblog ter izdelava fasad, Volčanšek Albin s.p., Kidričeva 7, Jesenice, ☎ 041/873-706 7002444

IŠČEM

ONE MAN BAND igra, poje na obletnicah, zabavah z narodnozabavno glasbo, ☎ 031/442-424 7002976

POSLOVNI STIKI

KREDITI DO 8 LET
za vse zaposlene ter upokojence do 50 % obremenitve doh., stare obveznosti niso ovira. Krediti tudi na osnovi vozila ter leasingi. Možnost odplačila na položnice. Pridemo tudi na dom. **NUMERO UNO Robert Kukovec s.p., Mlinska ul. 22, Maribor, tel.: 02/252-48-26, 041/750-560, 041/331-991.**

IZOBRAŽEVANJE

NUDIM

PLESNI TEČAJI ZA MLADOPOROČENCE, maturante, starše, ostale! Majhne skupine, posamezno, v paru! Studio Tango, Britof 316, Kranj, ☎ 041/820-485 7002364

ZASEBNI STIKI

ŽENITNA POSREDOVALNICA ZAUPANJE posreduje za poštene zveze, za vse starosti po vsej SLO. Mnogo se jih je že spoznalo, naj se Vas še več!, 031/505-495 7000637

RAZNO

PRODAM

CISTERNA plastična 1100 l, čista, za vodo, na paleti, možna dostava, ☎ 041/320-701 7002883

HIDROMOTOR Vivolo GR:2, konus 1:8, 19 cm 3, zagozda 4mm, ☎ 041/33-55-39 7002728

KOLE kostanjeve, drva mešana ter volno, ☎ 04/514-12-97, 051/392-628 7002981

MIZARSKO delovno mizo, novo, ☎ 04/531-80-88 7002987

NOVO ODEJO, dimenzij 125x200 iz 90% gosjega puha, ugodno, ☎ 041/890-160 7002964

PLINSKI KOTEL Vaillant 26/6-2XE, zapakiran, ☎ 031/573-857 7002879

ZABOJNIK za smeti, rabljen, 900 l, cena 100 eur (23.964,00 sit), ☎ 040/268-382 7002898

V SPOMIN

TINI

Vem, da nekoč in nekje se spet srečava ... V srcu, duši ... in v večnosti.
Hvala ti!

Škofja Loka, 11. aprila 2007

SPOROČILO O SMRTI

Svojo življenjsko pot je sklenil naš sodelavec iz Pregleda plaščev

DUŠAN KONDIĆ

rojen 1960

Od njega smo se poslovili v torek, 10. aprila 2007, ob 15.30 na pokopališču v Kranju. Ohranili ga bomo v lepem spominu.

KOLEKTIV SAVA TIRES

V SPOMIN

Danes mineva četrto leto, odkar nas je zapustil

LEOPOLD ŠENK

1943 - 2003

Vsem, ki se ga spominjate in prižigate sveče, najlepša hvala.

VSI NJEGOVI

Vse se prebuja, vse cveti,
mami le Vas več ni.

V SPOMIN

9. aprila so minila štiri leta, odkar nas je zapustila naša mami

FRANCKA DEBELJAK

Hvala vsem, ki se je spominjate.

Hčerke Majda, Joži, Olga in Francka z družinami

Niti zbogom nisi rekel,
niti roke nam podal,
a v srcih naših
za vedno boš ostal.

ZAHVALA

V 68. letu nas je zapustil dragi mož, ati, brat, stric, boter in svak

ALOJZ MARCEN

1939 - 2007

Iskreno se zahvaljujemo vsem sorodnikom, prijateljem, znancem, sosedom, sodelavcem Pošte Slovenija in Goodyear EPE, društvoma CIV in MDSS za izrečena sožalja, podarjeno cvetje in sveče, vsem, ki ste sočustovali z nami in ga pospremili na njegovi zadnji poti. Zahvala gre tudi pogrebnima službama Navček in Komunala Kranj, g. župniku za opravljeni pogrebni obred, pevcem Kranjskega kvinteta, izvajalcu Tišine ter ge. Vidi Doles za lep govor. Še enkrat hvala vsem, ki ste kakorkoli počastili njegov spomin.

Žalujoči: žena Majda, sin Slavko, hčerka Mojca

Kako boli in duša trpi,
ko od bolečine usihajo moči,
veš ti in vemo mi,
ki smo bili ob tebi zadnje dni.

ZAHVALA

V 73. letu nas je zapustil dragi mož, oče, stari ata, brat, stric, tast, bratranec

ALOJZIJ ŠTERN

p.d. Joštov Lojze, 22.04.1934 - 30.03.2007

Iskreno se zahvaljujemo vsem sorodnikom, še posebej bratu Marku z družino, sestrama Mihaeli in Anici. Zahvala gre tudi prijateljem, sosedom, sovaščanom, znancem, bivšim sodelavcem, DU Šenčur za izrečena ustna in pisna sožalja, za podarjeno cvetje, sveče in denarno pomoč. Posebno zahvalo izrekamo dr. Damjani Pogačnik Peternel ter višji medicinski sestri Mateji Šenk, Onkološkemu inštitutu Ljubljana, bolnišnici Jesenice ter uslužbencem Upravne enote Kranj in kolektivu Iskraemeca. Zahvaljujemo se g. župniku Cirilu Isteniču za lepo opravljen pogrebni obred, pevcem Bratov Zupan, trobentaču za zaigrano Tišino. Hvala tudi pogrebni službi Navček.

Žalujoči: vsi njegovi
Visoko, 3. aprila 2007

Zemlja mati je trpljenja,
ki se ti ga nisi bal.
Venec večnega življenja
Jezus ti zato je dal.

ZAHVALA

Ob nenadni boleči izgubi dragega ateka in brata

ANTONA BOGATAJA

iz Selc

se od srca zahvaljujemo vsem sorodnikom, sosedom, vaščanom, prijateljem in znancem, ki so nam izrekli sožalje, nam bili v pomoč ter mu darovali cvetje in sveče. Zahvaljujemo se tudi sodelavcem Alplesa ter vsem, ki ste se v tako velikem številu poslovili od njega. Iskrena hvala dr. Petri Rodi in reševalni Službi Škofja Loka, kakor tudi gospodu župniku Damjanu Proštu za pogrebni obred. Hvaležni smo tudi pogrebni službi Hipnos za opravljene storitve.
Prisrčna hvala vsem, ki ste ga spremili na zadnji poti.

Žalujoči: hči Vanda z Milanom, Simono, Erminom in Nellom, brat Jože, sestra Marta in Minka ter ostali sorodniki
Selca, 10. aprila 2007

Prazen dom je in dvorišče,
oko zaman te išče.
Solza, žalost, bolečina te obudila ni,
ostala je praznina, ki boli.

ZAHVALA

V 88. letu starosti nas je zapustila draga mama, stara mama, babica, prababica in sestra

PAVLA TAVČAR

p.d. Janezova mama iz Čabrač 7

Iskreno se zahvaljujemo sorodnikom, prijateljem, sosedom, znancem, sodelavcem Jelovica - obrat Gorenja vas in Tapetništvu Bokal. Zahvaljujemo se vsem za darovano cvetje, sveče in vsem, ki ste pisno in ustno sočustvovali z nami in jo pospremili na njeni zadnji poti. Posebna zahvala tudi dr. Nadji Šubic ter dr. Andi Perdan in patronažni sestri Nadji. Zahvaljujemo se tudi g. župniku Francu Šuštarju za lepo pogrebno slovesnost, pevcem cerkvenega zbora Trata - Gorenja vas za zapete žalostinke, izvajalcu Tišine in pogrebnemu podjetju Akris. Vsem imenovanim in neimenovanim, ki ste na kakršenkoli način počastili njeno slovo, še enkrat ISKRENA HVALA.

VSI NJENI

ZAHVALA

V 73. letu nas je zapustila naša draga mami, babi, tašča, sestra in teta

BERNARDA ŠENK

rojena Grašič, iz Tenetiš, p.d. Birtova Nada

Iskrena hvala vsem sorodnikom, sosedom, prijateljem in znancem za izrečeno sožalje, podarjeno cvetje in še zahvala Onkološkemu inšt., dr. Ani Teran, medicinski sestri Miri, patronažni sestri Cvetki, Majdi Grašič, svakinji Micki, nečakinji Joži in snahi Sonji za veliko skrb med težko boleznijo. Hvala vsem sodelavcem Iskra MIS, kokrškim upokojencem, KS Tenetiše, ge. Požonec, g. Košir. Hvala g. župniku Branku Balažicu za sv. mašo in lep pogrebni obred. Hvala nosačem, pevcem, pog. službi Navček in cvetličarni Cvet. Hvala vsem imenovanim in neimenovanim in vsem, ki ste jo pospremili na njeni zadnji poti.

Žalujoči: hči Marjana, sin Polde z družino, brat Martin in vsi njeni
Tenetiše, april 2007

ZAHVALA

V 69. letu starosti nas je nenadoma zapustil dragi mož, oče, stari ata, tast, brat, stric, svak in prijatelj

MARIJAN BEŠTER ST.

Iskreno se zahvaljujemo vsem, ki ste nam izrekli sožalje, prinesli cvetje in sveče ter darovali za sv. maše. Zahvala čebelarjem društva Britof, ki so ga ponesli na zadnjo pot. Zahvala tudi sorodnikom, sosedom, znancem, prijateljem, pogrebnemu zavodu Navček, pevcem p. d. Predoslje in trobentaču za prelepo melodijo slovesa. Posebej se zahvaljujemo g. Miranu Galetu in g. župniku Jožetu Klunu za ganljiv pogrebni obred in tolažilne besede v tem težkem trenutku. Še enkrat vsem imenovanim in neimenovanim iskrena hvala.

VSI NJEGOVI
Mlaka, 4. aprila 2007

V SPOMIN

Ni smrt, kar nas loči,
in življenje ni, kar nas druži,
so vezi močnejše,
brez pomena zanje so razdalje,
kraj in čas.

HVALIČEVI

Anton 12. 01. 1900 + 20. 06. 1975
Helena 12. 04. 1897 + 14. 04. 1993
Slavko 21. 09. 1926 + 12. 04. 1977

VSI NJIHOVI

Prišla je pomlad,
a tebe z nami ni.

Tam, kjer bivaš zdaj ti,
naj vetrič topel nežno te hladi,
naj ti sonce sreče za večno žari.

V SPOMIN

Mineva leto dni, odkar nas je za vedno zapustila ljubljena žena, mati, babica in prababica

MARIJA BOHINC

V mislih in v srcu si vedno z nami in tvoj nasmeh bo za večno ostal živ.

Prisrčna hvala vsem, ki se je spominjate z lepo mislijo, ter vsem, ki prižigate sveče na njenem grobu.

Pogrešamo te: mož France, otroci Jelka, Mari, Majda, Frenk in Vera z družinami

---

Kogar ljubiš - ne umre
- le daleč je.
Saj še življenja ne poznamo,
- kako bi smrt.
(Konfucij)

ZAHVALA

Ob boleči izgubi dragega moža, očeta, dedija, sina in brata

BORISA CEJA

se iskreno zahvaljujemo vsem sorodnikom, prijateljem, sedanjim in bivšim sosedom, nekdanjim sodelavcem in znancem za podarjeno cvetje, sveče, izrečena ustna in pisna sožalja, denarno pomoč ter vsem, ki ste ga pospremili na njegovi zadnji poti. Zahvala gre tudi osebju Bolnišnice Golnik, odd. 200 in 400 - negovalni odd., pogrebni službi Navček, trobentaču za zaigrano Tišino, še posebej pa MoPZ MAJ.

VSI NJEGOVI

SPOROČILO O SMRTI

Zjutraj ne veš, kam boš drevi legel,
ne kdo te vzdrami, ko zapreš oko,
kadar si svojim dragim v roko segel,
nemara za dolgo vzel slovo!
(Oton Župančič)

Po kratki in hudi bolezni je tiho odšla naša draga mamica, mama, prababica

MILENA ZUPAN

rojena Bem

Pogreb drage pokojnice bo danes, v petek, 13. aprila 2007, ob 16. uri na pokopališču v Lescah. Žara bo od 9. ure istega dne v poslovilni vežici v Lescah.

VSI NJENI
Lesce, Bled, Kranj, Radovljica, 10. aprila 2007

ANKETA

Za naše veliko možnosti

VILMA STANOVNIK

V nedeljo se začenja svetovno prvenstvo v hokeju na ledu skupine B. Tokrat smo v Škofji Loki povprašali, ali bo našim fantom uspelo osvojiti prvo mesto in spet zaigrati med hokejsko elito.

Foto: Tina Dokl

Samuel Cerovski:

"Hokej kar rad pogledam, če imam le čas. Navadno si tekme ogledam po televiziji in tudi tokrat bo tako. Upam, da bo naši reprezentanci uspelo."

Maja Porenta:

"Šport kar rada spremljam, še najbolj odbojko. Tudi to vem, da bo pri nas kmalu svetovno prvenstvo v hokeju na ledu, vendar na tekme ne nameravam hoditi."

Vesna Jankovec:

"Hokej rada spremljam in zanima me tudi reprezentanca. Mislim, da imajo naši doma veliko možnosti, da osvojijo prvo mesto, posebno če bo v ekipi Anže Kopitar."

Boštjan Kalan:

"Redno spremljam našo reprezentanco in ugotavljam, da je zadnje čase v njej precej neresnosti, zato imajo le kakšnih 70 odstotkov možnosti za prvo mesto."

Nejc Jemec:

"Hokej je eden mojih najljubših športov in ogledal si bom tekmo Slovenije z Anglijo, za več pa ni časa in denarja. Pričakujem, da se bodo naši uvrstili v skupino A."

Vegetarijansko kosilo v vrtcu

V eni od enot Kranjskih vrtcev bodo skušali septembra na željo nekaterih staršev uvesti vegetarijansko prehrano za otroke, stare od tri do šest let.

SUZANA P. KOVAČIČ

Kranj - Pred časom je skupina staršev izrazila željo, da bi njihovi otroci, ki bodo obiskovali Kranjske vrtce, imeli na voljo vegetarijansko prehrano. Konec marca so imeli predstavniki staršev na to temo sestanek z vodstvom Kranjskih vrtcev. "Za zdaj vegetarijanskega oddelka ne bomo javno razpisovali, starši morajo na vpisni list samo zabeležiti "vegetarijanska prehrana". Na podlagi tega bomo videli, koliko bo dejansko takih otrok (po trenutnih podatkih 7 do 8), potem pa se bomo na ponovnem skupnem sestanku s starši dogovorili glede oblikovanja in funkcioniranja oddelka," je povedala Metka Benčič, vodja zdravstveno-socialne službe v Kranjskih vrtcih.

Starši bodo morali vegetarijansko prehrano zaradi dodatne priprave vsak mesec doplačati. V enem od ljubljanskih vrtcev, kjer imajo tak oddelek, je to približno deset evrov na mesec. "To pomeni, da bomo morali odpreti heterogeni oddelek (otroci, stari od 3 do 6 let), med drugim bo treba za strokovno pripravo vegetarijanskih obrokov usposobiti eno do dve kuharici, ki bosta to hrano pripravljali. Vsi ti otroci pa bodo nameščeni skupaj v enem vrtcu oziroma enoti, da se bomo izognili transportu hrane," je povedala Marjeta Podpečan, vodja sanitarno-živilskega nadzora v Kranjskih vrtcih. Dodala je še: "Starši bodo morali pred poslovanjem takega oddelka podpisati izjavo, da otroka prostovoljno vključujejo in da je zdravstveni nadzor otroka odgovornost staršev."

Nadzorna pediatrinja v Kranjskih vrtcih dr. Majda Medvešček je povedala: "Če že, potem naj se vegetarijanska prehrana uvede po dopolnjenem tretjem letu starosti otroka, popolnoma pa se mora izključiti veganstvo v predšolskem obdobju in v javnem zavodu. Ponujena oziroma nadomestna živila morajo biti skrbno izbrana, prehrana mora vsebovati mleko, mlečne izdelke, jajca, zelenjavo, polnozrnata živila iz žit, sadje, stročnice, oreščke in semena." Zapriseženi vegetarijanci poudarjajo pozitivne učinke in svarijo pred uživanjem mesa, medtem ko ljubitelji mesa opozarjajo na bogato hranilno vrednost in večjo raznolikost mešane prehrane. Odprto je tudi vprašanje, ali ne bi morali o vegetarijanstvu odločati "otroci", ko bodo za to dovolj stari. Izbira je v rokah staršev.

Foto: Tina Dokl

JESENICE

Nina in Andrej povila Urbana

V noči s torka na sredo sta se v jeseniški porodnišnici svojega prvorojenca razveselila naš najboljši lokostrelski biatlonec vseh časov ter evropski prvak leta 2001 in svetovni prvak leta 2003 Andrej Zupan in njegova žena Nina. Nina, ki je v mladih dneh igrala odbojko (je tudi sestra reprezentanta Jerneja Potočnika), je sicer profesorica telesne vzgoje in zaposlena na OŠ Antona Tomaža Linharta, kot športnica pa je porod sicer krepkega Urbana, ki je velik 53 centimetrov in tehta 3,7 kilograma, dobro prenesla, tako da se pred jutrišnjim odhodom domov v Kamno Gorico oba odlično počutita. Prav tako je dobre volje tudi očka Andrej, ki je med svojimi športnimi priznanji najbolj ponosen na Bloudkovo. Od srede naprej je Andrej ponosen tudi na sina Urbana. Tako mladima staršema kot novemu Gorenjcu športnega srca pa tudi v našem uredništvu želimo veliko sreče in zdravja. **V. S.**

Foto: Anka Bulovec

Čestitamo mladoporočencema

V Kranju sta se 7. aprila poročila Stjepan Kozina in Ksenija Mausser, Mencingerjeva ulica 3. Gorenjski glas mladoporočencema čestita in jima s čestitko, prejeto na matičnem uradu, podarja polletno naročnino na časopis.

KOŠARKA
LIGA UPC TELEMACH - ZA PRVAKA
TCG - LOKA KAVA : ALPOS ŠENTJUR
SOBOTA, 14. 4. 2007, ob 20.15
ŠPORTNA DVORANA PODEN VABLJENI!

ROKOMET
PRVENSTVENA TEKMA
RD TERMO : MRD DOBOVA KRŠKO
Hala Poden, sobota, 14. 4. 2007, ob 20. uri
TERMO

vremenska napoved

Napoved za Gorenjsko

Danes, jutri in v nedeljo bo sončno in toplo.

Agencija RS za okolje, Urad za Meteorologijo

PETEK	SOBOTA	NEDELJA
5/22°C	7/21°C	5/22°C

RADIO KRANJ 97,3 MHz
GORENJSKI MEGASRČEK
RADIO KRANJ d.o.o.
Stritarjeva ul. 6, KRANJ
TELEFON:
(04) 2812-220 RADIOKOM
(04) 2812-221 TRŽENJE
(04) 2022-222 PROGRAM
(051) 303-505 PROGRAM GSM
FAX:
(04) 2812-225 RAVNATELJ
(04) 2812-229 TRŽENJE
E-pošta:
radiokranj@radio-kranj.si
spletna stran:
www.radio-kranj.si
NAJBOLJ POSLUŠANA RADIJSKA POSTAJA NA GORENJSKEM

VABLJENI NON-STOP 0 - 24
Oaza zabave
CASINO TIVOLI LESCE
Hraška cesta 21, SI-4248 Lesce, t: 04/ 532 55 60
w: www.casino-tivoli.si e: info@casino-tivoli.si

razvedrilo

GG

PRILOGA GORENJSKEGA GLASA

17. aprila ... ana Kodeljevo gostila ansambel Kitajskega nacionalnega cirkusa, ki se bo slovenskemu občinstvu predstavil z vrhunsko akrobatsko predstavo Marco Polo. / Foto: arhiv organizatorja

vsebina

GLASBA

PLES Z ZABLUJENCI

[illegible]

02

KULTURA

URŠULINSKA CERKEV V ŽIVO

[illegible]

04

LJUDJE

IRIS SE IZTEKA ROK

[illegible]

08

PETEK_13. 4. 2007

GLASBA, TELEVIZIJA

Konec tedna bo pester

Metal Core Festival s skupinami Killing Option, Loth, By Deafult, Theory Tomorrow in A Murder Theory - danes, 13. aprila, ob 20. uri, Kranj, Dvorana bazen.
Koncert skupine Siddharta - danes, 13. aprila, ob 23. uri - Škofja Loka, MKC Pri Rdeči ostrigi.
Tam, kjer smo doma: koncert Lada Leskovarja, Elde Viler, Edvina Fliserja, Rafka Irgoliča in drugih - v nedeljo, 15. aprila, ob 19. uri -Železniki, Športna dvorana.

Nušino modro morje

Prva diva slovenskega vokala **Nuša Derenda** je konec lanske jeseni zamenjala avtorsko ekipo in po nekaj mesecih glasbenega premora v radijske etre spustila novo pesem 'To je ljubezen' ter napovedala izid čisto nove plošče v letošnjem letu.
Pesem se je odlično prijela, Nuša pa si je skupaj z avtorsko ekipo omislila in zaželela novega stila, novih melodij, modernih pesmi in tako je že od začetka leta 2007 potiho nastajala popolnoma nova pesem, v drugačnem slogu, kot smo ga pri Nuši vajeni. Pa vendar zvesta spevnosti in dobremu besedilu.
Skladba, ki bo gotovo podžgala pete marsikomu, je med mnogimi, ki so jo slišali pred izdajo, požela navdušenje in je nedvomno na dobri poti, da postane nov velik Nušin hit. Pesem že diši po poletju, skladba namreč nosi naslov Modro morje, od danes naprej pa jo lahko slišite na radijskih postajah po vsej Sloveniji. Glasbo in aranžma je prispeval producent Raay, besedilo pa je spesnil Simon Meglič. **A. B.**

KINO SPORED - DODATEK

KINO CENTER, KRANJ

Sobota, 14. 4.
16.00 in 18.00
SPOZNAJMO ROBINSONOVE
20.30
PISMA Z IWO JIME

Nedelja, 15. 4.
16.00 in 18.00
SPOZNAJMO ROBINSONOVE
20.30
PISMA Z IWO JIME

Ponedeljek, 16. 4.
18.00
SPOZNAJMO ROBINSONOVE
20.30
PISMA Z IWO JIME

KINO ŽELEZAR JESENICE

Petek, 13. 4.
18.00
BOLJ ČUDNO KOT FIKCIJA, komedija
20.00
DOBRI PASTIR, drama

Sobota, 14. 4.
18.00
BOLJ ČUDNO KOT FIKCIJA, komedija
20.00
DOBRI PASTIR, drama

Peter Komovec
Pastir, nemški vojak in češki sin
Izjemno zanimiva knjiga o življenju avtorja, ki je ne boste mogli spustiti iz rok.
Cena knjige z 20% popustom je 10 EUR / 2.400 SIT
Naročila po tel.: 04 / 201 42 41, e-pošti: narocnine@g-glas.si ali na Zoisovi 1 v Kranju od 7h do 15h.
Kranj - Hüttenberg - Jasło - Olomouc 1942-1948
Gorenjski Glas

PLES Z ZABLUJENCI

Zablujence smo letos s pesmijo Kdo hoče plesati z menoj srečali celo na letošnjem izboru za slovensko evrovizijsko popevko, spot pa je luč sveta dokončno ugledal konec marca. Trenutno bend snema novo ploščo.

Polona M. Baldasin

Simpatična idrijska skupina Zablujena generacija je na letošnji Emi s skladbo "Kdo hoče plesati z menoj" požela veliko navdušenja. Single je pred kratkim dočakal tudi videospot, ki so ga fantje, podkrepljenega z dokumentarcem iz zakulisja Eme, premierno že predstavili na domačih tleh.

Zanimalo nas je predvsem to, kako oni gledajo na Emo in tovrstne oblike slovenskih izborov. Pogovarjali smo se z 'zablujencem' Primožem Aličem.

Nekateri vam očitajo, da so z leti vaši albumi postali preveč komercialni, da ste opustili pravi punkerski pridih osemdesetih in devetdesetih. Kako komentirate to izjavo?

"V osemdesetih smo bili premladi, da bi lahko aktivno sodelovali v punkerskem gibanju. V devetdesetih smo razmišljali, delovali ter ustvarjali, kakor smo takrat čutili. Po letu dva tisoč pač sledimo temu, kar čutimo danes. Kar hočem povedati, je, da deluj času primerno ..., kadar me udari nostalgija in bi rad okusil pridih tistih let, si zarolam kak bend iz tistega časa, ne pa da nekomu očitam, da bi moral početi stvari tako, kot so to počeli pred dvajsetimi leti. Bedarija! Mi smo po vseh teh letih ostali "isti" in upamo, da se skomercializiramo do konca, da bomo lahko posneli vsaj še kakšen album v "našem stilu". Kako sploh dokazati kaj v resnici dejansko si, če to, kar počneš, oz. to, kar počnemo Zablujenci, nekoga ne prepriča, da mislimo resno. Torej naše blefiranje traja že več kot deset let."

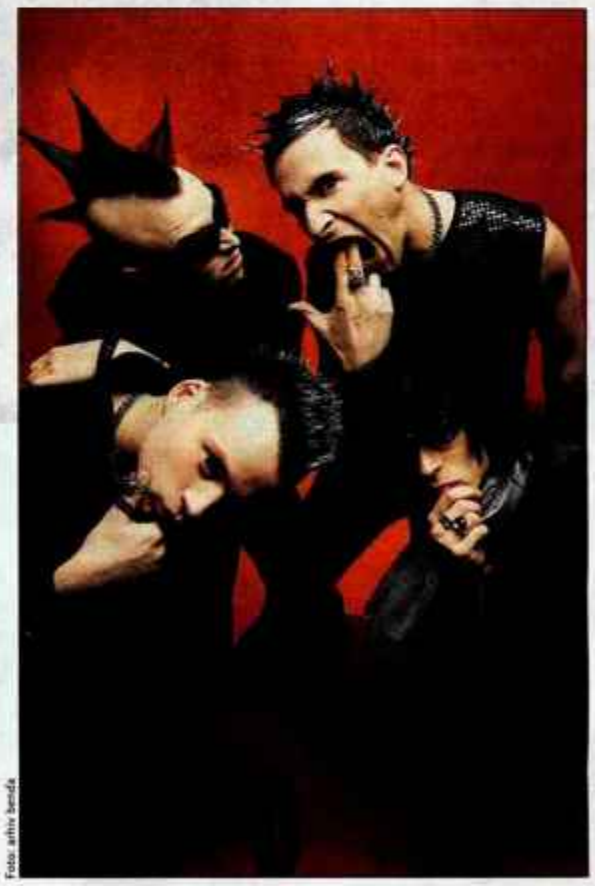
Foto: arhiv benda

Zakaj ste se prijavili na Emo? Radovednost, provokacija?

"Najprej je bila radovednost, potem ugotoviš, da je vse skupaj lahko čisto zanimivo, potem začneš razmišljati, da ti lahko uspe, da postaneš slovenski elitni estradni glasbenik. Ti pa imajo (kot je vsem znano), bojda kupe denarja ... in potem se seveda ves prepoten zbudiš. Za nas je Ema predvsem zanimiva izkušnja."

Kdo hoče plesati z menoj? se je na letošnji Emi uvrstil visoko. Ste tako dobro uvrstitev pričakovali?

"Emi smo se posvetili stoodstotno, saj ne maramo polovičarstva. Za nas je bil uspeh že to, da smo se uvrstili na samo tekmovanje. Uvrstitev v finalni večer in na koncu četrto mesto sta za nas odličen dokaz, da stvari delamo v pravo smer. Drugače pa je bil to enkraten vpogled v to, kako te stvari potekajo. Glasbe namreč ne dojemamo v smislu merjenja moči 'kdo je boljši in za koliko'."

Je nastop na Emi vplival na vaše sedanje delovanje, koncerte, glasbo?

"Predvsem nam je dal ogromen pozitiven naboj, tako da v tem trenutku pripravljamo komade za že šesti album, ki bo na policah (če bo vse posreči) v mesecu maju. Koncerti so, dvorane so nabito polne in v tem najbolj uživamo. Če se navežem na to, da pripravljamo nov album, komadi, ki jih nameravamo posneti, pa so nastali pred Emo, potem lahko rečem, da na samo glasbo ta nastop ni vplival. Zablujena je še zmeraj zablujena in bo zablujena tudi ostala."

VELIKONOČNI TEDEN

Tudi stanovalci v hiši Big Brother so imeli praznike, njihova tedenska naloga je minila v velikonočnem duhu. Pogovarjali smo se z Jessy, odšla je tudi mlada mamica Nina.

Nina Valant

Vsako soboto odide eden izmed stanovalcev in tokrat je bila to Nina, še pred njo pa **Jessy**, ki se je sedaj že navadila na svoj normalen vsakdan: "Počutim se bolje kot kadarkoli prej in se še bolj veselim sončnih dni," je povedala. **Za koga od stanovalcev pa boš sedaj najbolj stiskala pesti?** "Za Andreja, ker mislim, da si to zasluži bolj kot vsi." **Če bi ti Big Brother dal možnost, da se vrneš v hišo, bi se?** "Ne. Za noben denar. Preveč mi pomeni tisto, kar imam zunaj te hiše." **Se ti sedaj, kot zunanji opazovalki, zdi kaj drugače kot takrat, ko si bila v hiši?** "Vidim le, da je vsak prikazan na svoj način in da ljudje ne vedo čisto vsega. Ampak vseeno, tako pač je."

Jessy bo torej svoje nekdanje sostanovalce še spremljala preko spletne strani in se z njimi srečala na kakšni kavi po koncu resničnostnega šova.

Veliko prahu je dvignila tudi mlada mamica Nina, ki se nikakor ni mogla sprijazniti s tem, da je nominirana in so gledalci odločili, da je ravno ona tista, ki mora hišo zapustiti. V Big Brotherju je zaupala, da ima ljubimca, kar je potrdil tudi njen mož, temnolaska pa je kasneje vse zanikala. Kaj je res in kaj ne, kdo se laže in kdo ne? Vse to boste lahko videli že v sobotni oddaji, saj se je ekipa Big Brotherja odpravila v Ninin domači kraj.

Jessy iz Žirov se ne bi vrnila v hišo BB. / Foto: Kanal A

Posebno presenečenje pa v soboto čaka še koga izmed stanovalcev v hiši, zato kar počakajmo.

KULTURA

KONCERT PRI URŠULINKAH

Koncert na velikonočni ponedeljek je navdušil do zadnje klopi polno Uršulinsko cerkev v Škofji Loki.

Igor Kavčič

Bila je ideja, prijateljski dogovor dveh in na koncu združba ljudi, ki se ob pravih stvareh vedno znajo zbrati skupaj. Tako je ob zaključku koncerta *Stabat mater*, na velikonočni ponedeljek v Uršulinski cerkvi v Škofji Loki, povedal Marko Črtalič, skupaj z Marijo Lebar sovoditelj večera, ki so ga pripravili v okviru OI JSKD in Knjižnice Ivana Tavčarja. Klopi je bilo premalo za vse, ki so si želeli slišati najboljše ženske glasove iz Škofje Loke in Kranja, ter uživati v odličnem petju in lepi glasbi. Uvodni ljudski pesmi Ljobe Jenče so v nadaljevanju nadgrajevale pevske solistke, po večini glasbene pedagoginje in profesorice na glasbenih šolah v Kranju in Škofji Loki, dirigentke zborov in kot tokrat tudi solo pevke v različnih pevskih kombinacijah.

V skladbah, naravnanih na tematiko velike noči, so se predstavile altistka **Jana Jocif**, mezzosopranistka **Saška Kolarič** in sopranistke **Vera Mlejnik**, **Marta Močnik Pirc** in **Francka Šenk**. Za glasbeno spremljavo so poskrbeli instrumentalisti Klemen Bračko (violina), Jasna Rus (violina), Jernej Bernik (viola), Špela Loti Knoll (oboa), Janez Jocif (spinet), Jaka Trilar (violončelo), z orgelsko skladbo pa se je na posebej za to priložnost usposobljenih orglah iz uršulinske cerkve predstavil Klemen Karlin. Ob poslušanju orgel smo si lahko na velikem platnu ogledovali fotografije orgel (posnel jih je Tomaž Lunder), ki so po Karlinovem mnenju pravi biser in kot take nujno potrebne temeljite obnove. "Namen tega večera in tega koncerta ne želi biti le zapolnjenje praznine, nastalo z neizvedbo Škofjeloškega pasijona, ampak predvsem opozoriti na izjemen potencial, ki ga v sebi skriva loška Trmuljčica, nunski samostanski kompleks, je v dodatku h koncertnemu listu zapisal Karlin in dodal: "V Glasbeni šoli Škofja Loka smo že pred letom in pol zasnovali projekt *Orgelskega središča* v Uršulinski cerkvi in pripadajočih prostorih, ki bi v idealni povezavi z glasbeno-vzgojno vsebino ohranjal tudi sakralno razsežnost teh prostorov."

Profesorici solo petja na škofjeloški glasbeni šoli Saška Kolarič in Vera Mlejnik sta se v eni od skladb predstavili tudi skupaj. / Foto: Tomaž Lunder

Ponedeljkov koncert je lepa potrditev zgoraj zapisanih besed in lepo bi bilo, ko bi o tem v prihodnje razmišljali tudi v škofjeloškem občinskem svetu.

LOŠKI PASIJON V ZAGREBU

Škofjeloški pasijon-Pasionska baština/Pasijonska dediščina

Franc Križnar

V ponedeljek, 2. aprila, se je v Zagrebu na Gornjem Gradu v akad. rkc. sv. Katarine zaključilo letošnje mednarodno sodelovanje ob 70-letnici *Muzejskega društva Škofja Loka* in za katerim vseskozi stoji *Občina Škofja Loka* v sodelovanju z zagrebško *Pasionsko baštino/Pasijonsko dediščino*. Ta že 16. leto zapored obuja v tem tradicionalnem času postno kulturno dediščino v vseh umetnostnih pogledih. Tako so že v soboto, 31. marca, v župnijski cerkvi sv. Jurija v Stari Loki pri Škofji Loki nastopili v imenu hrvaške *Pasionske baštine/Pasijonske dediščine* trije renomirani umetniki: organist Mario Penzar in pevski solistki - altistki Martina Borse in Jelena Kodrič. Šlo je spet za internacionalizacijo *Škofjeloškega pasijona*, tega edinstvenega in v celoti ohranjenega dramsko-literarnega besedila - našega nacionalnega spomenika iz leta 1721, saj so hrvaški glasbeniki kot posebnost tega vokalno-inštrumentalnega koncerta v polnoštevilno zasedeni cerkveni ladji kot prvič na Slovenskem izvedli znameniti Couperinov ciklus *Molitveno bogoslužje*. Poleg tega pa so v njihovih izvedbah poslušali še glasbo skladateljev Raisona, Lukačića, Pulitija, Bacha in Charpentireja.

Škofjeločani pa so vrnili nastop z odprtjem potujoče razstave *Škofjeloški pasijon* avtorja Alojzija Pavla Florjančiča, izdali posebno-tematsko številko *Doneskov* št. 14 k *Loškim razgledom* in vrnili glasbeni obisk z nastopom *Koralnega zbora* ljubljanske *Akademije za glasbo* z dirigentom, organistom, umetniškim vodjem in ustanoviteljem ansambla Tonetom Potočnikom. Šlo je za a cappella in z orgelsko spremljavo odpete postne *korale*, za *gregorijanski koral*, ki je T. Potočniku služil kot skladatelju za nove procesijske predstave *Škofjeloškega pasijona* (Škofja Loka, 1999-2000) in za sedem polscenskih, koncertnih prizorov iz *Škofjeloškega pasijona*. Gre za vzdrževanje kondicije *Škofjeloškega pasijona* tudi takrat, ko le-tega ni v Šk. Loki. Ta pa se spet napoveduje za leto 2009.

KROPA

350 let rojstva jezuita Kappusa

Kulturno društvo Kamna Gorica in Kovaški Muzej Kropa jutri, v soboto, 14. aprila, ob 19. uri v Dom krajanov v Kamni Gorici vabita na spominski večer ob 350-letnici rojstva rojaka **Marka Antona Kappusa (1657 - 1717)**. O življenju, pomenu dela in zapuščini slovenskega jezuita in misijonarja v Mehiki bo govoril Tomaž Nabergoj, kustos Narodnega muzeja Slovenije. **I. K.**

KRANJ

Zborovska "petica"

Danes, v petek, 13. aprila, ob 20. uri bo v dvorani Gimnazije Kranj v organizaciji ZKO Kranj koncert petih pevskih zborov, ki se pripravljajo na prihodnja zborovska tekmovanja. Nastopili bodo **Ženski pevski zbor Dupljanke** iz Dupelj, **Komorni zbor Vox Carniolus** z Jesenic, **Komorni zbor Krog** iz Ljubljane, **APZ France Prešeren Kranj** in **Komorni zbor De profundis, Kranj. I. K.**

NAKLO

Folklorno srečanje odraslih

Javni sklad RS za kulturne dejavnosti Kranj in Folklorna sekcija DU Naklo prirejata območno srečanje folklornih skupin, ki bo v nedeljo, 15. aprila 2007, ob 15. uri v domu Janeza Filipiča v Naklem. Prijavljenih je 12 skupin iz mestne občine Kranj in občin Cerklje, Naklo in Preddvor. Po letu 2000 bo to že drugo tovrstno srečanje v Naklem. Tokrat ga bodo popestrili tudi s sprevodom vseh udeležencev, ki se bo začel ob 14.30 pred Osnovno šolo Naklo. **S. S.**

Območno srečanje otroških folklornih skupin

Danes, v petek, 13. aprila, ob 18. uri bo v Kulturnem domu Predoslje območno srečanje otroških folklornih skupin. Nastopilo bo trinajst skupin iz nekaterih kranjskih osnovnih šol ter iz Preddvora, Besnice, Naklega, Cerkelj, Predoselj in Železne Kaple. **I. K.**

Kumpovo srečanje, dan za lutke

V soboto bo od 9. ure naprej pa tja do 14. ure v Kranju potekalo regijsko srečanje lutkovnih skupin, imenovano po kranjskem lutkovnem nestorju Sašu Kumpu. Na treh prizoriščih, v lutkovnem gledališču in v modri dvorani gradu Khislstein ter v Otroškem kulturnem centru Krice Krace, se bo predstavilo 10 lutkovnih skupin iz Ribnega, Doba, Šenčurja, Bleda, Roj, Preddvora, Predoselj in Kranja, srečanje pa se bo zaključilo z okrogło mizo za režiserje in mentorje lutkovnih skupin, ki jo bo vodila selektorica Jelena Sitar Cvetko. **I. K.**

Razstava del Toneta Lapajneta

Danes, 13. aprila, ob 18. uri bo v Galeriji Prešernovih nagrajencev za likovno umetnost odprtje razstave *Zemlja v nebu* akademskega kiparja in nagrajenca Prešernovega sklada Toneta Lapajneta. **I. K.**

Veliki pomladanski koncert gimnazijcev

Revijski orkester Gimnazije Kranj za prihodnji torek pripravlja tradicionalni Veliki spomladanski koncert, na katerem bodo nastopile tudi pevske zvezde, kot so: Oto Pestner, Elda Viler, Ditka Haberl, Ana Dežman in Tomaž Ahačič. **I.K.**

Darilo za nove naročnike!
Izberite svoj priročnik.

Naročniki Gorenjskega glasa knjižice lahko kupite na Zoisovi 1 v Kranju, jih naročite po telefonu št.: 04/201 42 41 ali po e-pošti: narocnine@g-glas.si

Cena ene knjižice z 20% popustom je: 9,98 € (2.392 SIT)

NOMINATOR 245

GORAZD ŠINIK

KOMPAS HOLIDAYS
Katalog Prvomajska potovanja 07 -
tel: 01 2006 111
POČITNICE IN POTOVANJA
VAL THORENS 26.4.-2.5. Les Olympiades 3* 6 NA, 5 SKI od 185/m. 44.333 SIT
RODOS 27.4.,2.5. Olympos 4* 4 noč. 5 NZ, let iz Lj od 492 117.983 SIT
ČRNA GORA 27.4.,1.5. hotel 4* 5-6 D/4 noč. 5 POL, ostop, bus-let od 335 80.279 SIT
NOVIGRAD 21.4.-2.5. Laguna 3* 1 POL od 36 6.231 SIT
KRETA 27.4.,2.5. Coros 3* 4 noč. 5 POL, let iz Lj od 469 112.391 SIT
CIPER 26.4.,1.5. hotel 3* 6 D/5 NZ, ogledi, let iz Lj od 490 117.424 SIT
ŠIBENIK 27.4.-6.5. Andrija 3* 3 POL od 99 23.725 SIT
L. DE MAR IN BARCELONA 1.5. hotel 3* 10 D/9 POL, ogledi, let-bus od 292 69.975 SIT
PO NIZOZEMSKI IL. 2.5. hotel 3* 5 D/3 NZ, ogledi, let-bus od 400 95.834 SIT
Največja izbira POTOVANJ na www.kompas.si

TV SPORED

PETEK 13. 4.

Reality TV

13.04.2007 petek Reality **12.40** Mejna policija **13.05** Hujšanje **13.30** Zaobljuba **14.20** Napaka? **14.45** Reševanje živali **15.35** Živalski vrt **16.25** Rojstvo **16.50** Študenti medicine **17.15** Zdravnikovi zapiski **18.05** Počitniški posnetki **18.30** Napaka? **19.00** Zamolčane zdravniške zgodbe **19.50** Rojstvo **20.15** Dan moje smrti **21.05** Prevaranti **22.00** Same v New Yorku **22.50** Proti vetu **23.40** Medicinski detektivi **00.05** Rojstvo **00.30** Dan moje smrti

Romantica

12.20 Laurita in Lorenzo, 2. del **13.10** Zaljubljena, 82. del **14.05** Usodna ljubezen, 51.-52. del **15.55** Za ljubezen do Glorie, 46.-47. del **17.40** Poroka z milijonarjem, 116. del **18.35** Maria Rosa išče ženo, 94. del **19.30** Judeževa žena, 101. del **20.20** Naše skrivno življenje, 74. del **21.10** Usodna ljubezen, 52. del **22.05** Za ljubezen do Glorie, 47. del **23.00** Sreča v ljubezni, 107. del **23.55** Maščevanje ljubezni, 124. del

SOBOTA 14. 4.

Reality TV

Reality **06.00** Kritično reševanje **06.50** Drzni tatovi **07.15** Napaka? **07.40** Hujšanje **08.30** Obalna straža **08.55** Vihame zgodbe **09.20** Zločin v Hollywoodu **10.10** Oko za oko **11.00** Zločin v Hollywoodu **11.25** Zločin v Hollywoodu **11.50** Oko za oko **12.40** Zločin v Hollywoodu **13.30** Oko za oko **14.20** Zločin v Hollywoodu **15.10** Oko za oko **16.00** Zločin v Hollywoodu **16.50** Oko za oko **17.40** Zločin v Hollywoodu **18.30** Oko za oko **19.25** Policistke **03.50** Drzni tatovi

Romantica

06.00 Živeti, 17. del **06.50** Za ljubezen do Glorie, 43.-47. del **11.00** Naše skrivno življenje, 15. del **11.50** Usodna ljubezen, 48.-52. del **16.00** Monica **18.00** Živeti, 18. del **19.00** V kuhinji z Angelom in Mario, 3. del **20.00** Svetovni popotnik **21.00** Pepelka, 4. del **22.00** Življenje z Anito, 13. del **23.00** Ljubezen naprodaj, 3. del

NEDELJA 15. 4.

Reality TV

Reality **06.00** Kdo pa misli, da si?! **07.40** Zapiski iz Tajpeja **08.05** Dirka **08.55** Preživeli **09.20** Zločin v Hollywoodu **10.10** Oko za oko **11.00** Zločin v Hollywoodu **11.50** Oko za oko **12.40** Zločin v Hollywoodu **13.30** Oko za oko **14.20** Zločin v Hollywoodu **15.10** Oko za oko **16.00** Zločin v Hollywoodu **16.50** Oko za oko **17.40** Zločin v Hollywoodu **18.30** Oko za oko **19.25** Drzni tatovi **02.35** Zdravniške kartoteke **03.25** Na robu **04.15** Klic

Romantica

06.00 Živeti, 18. del **06.50** Judeževa žena, 97.-101. del **11.00** Naše skrivno življenje, 16. del **11.50** Sreča v ljubezni, 103.-107. del **16.00** Monica **18.00** Živeti, 17. del **19.00** V kuhinji z Angelom in Mario, 4. del **20.00** Svetovni popotnik **21.00** Pepelka, 5. del **22.00** Življenje z Anito, 14. del **23.00** Ljubezen naprodaj, 4. del **00.00** Nezvestoba, 4. del **01.00** Monica

PONEDELJEK 16. 4.

Reality TV

Reality **12.40** Mejna policija **13.05** Hujšanje **13.30** Kaj storiti? **14.20** Napaka? **14.45** Reševanje živali **15.10** Reševanje živali **15.35** Živalski vrt **16.00** Živalski vrt **16.25** Rojstvo **16.50** Študenti medicine **17.15** Zdravnikovi zapiski **18.05** RPA **18.30** Napaka? **19.00** Zamolčane zdravniške zgodbe **19.50** Rojstvo **20.15** Lov na duhove **20.40** Lov na duhove **21.05** Jasnovidci **22.00** Same v New Yorku **22.50** Prevaranti **23.40** Medicinski detektivi **00.05** Rojstvo

Romantica

12.20 Laurita in Lorenzo, 3. del **13.10** Zaljubljena, 83. del **14.05** Usodna ljubezen, 52.-53. del **15.55** Za ljubezen do Glorie, 47.-48. del **17.40** Poroka z milijonarjem, 117. del **18.35** Maria Rosa išče ženo, 95. del **19.30** Judeževa žena, 102. del **20.20** Naše skrivno življenje, 75. del **21.10** Usodna ljubezen, 53. del **22.05** Za ljubezen do Glorie, 48. del **23.00** Sreča v ljubezni, 108. del **23.55** Maščevanje ljubezni, 125. del

TOREK 17. 4.

Reality TV

Reality **12.15** Zapiski iz Tajpeja **12.40** Mejna policija **13.05** Hujšanje **13.30** Kaj storiti? **14.20** Napaka? **14.45** Reševanje živali **15.35** Živalski vrt **16.25** Rojstvo **16.50** Študenti medicine **17.15** Zdravnikovi zapiski **18.05** RPA **18.30** Napaka? **19.00** V iskanju očeta **19.50** Rojstvo **20.15** Lov na duhove **21.05** Jasnovidci **22.00** Same v New Yorku **22.50** Prevaranti **23.40** Medicinski detektivi **00.05** Rojstvo **00.30** Lov na duhove **01.20** Jasnovidci **02.10** Mestni utrip

Romantica

12.20 Laurita in Lorenzo, 4. del **13.10** Zaljubljena, 84. del **14.05** Usodna ljubezen, 53.-54. del **15.55** Za ljubezen do Glorie, 48.-49. del **17.40** Poroka z milijonarjem, 118. del **18.35** Maria Rosa išče ženo, 96. del **19.30** Judeževa žena, 103. del **20.20** Naše skrivno življenje, 76. del **21.10** Usodna ljubezen, 54. del **22.05** Za ljubezen do Glorie, 49. del **23.00** Sreča v ljubezni, 109. del **23.55** Maščevanje ljubezni, 126. del

SREDA 18. 4.

Reality TV

Reality **11.25** RPA **11.50** Rojstvo **12.15** Zapiski iz Tajpeja **12.40** Mejna policija **13.05** Hujšanje **13.30** Kaj storiti? **14.20** Napaka? **14.45** Reševanje živali **15.35** Živalski vrt **16.25** Rojstvo **16.50** Študenti medicine **17.15** Zdravnikovi zapiski **18.05** RPA **18.30** Napaka? **19.00** V iskanju očeta **19.50** Rojstvo **20.15** Lov na duhove **21.05** Jasnovidci **22.00** Same v New Yorku **22.50** Prevaranti **23.40** Medicinski detektivi **00.05** Rojstvo **00.30** Lov na duhove

Romantica

12.20 Laurita in Lorenzo, 5. del **13.10** Zaljubljena, 85. del **14.05** Usodna ljubezen, 54.-55. del **15.55** Za ljubezen do Glorie, 49.-50. del **17.40** Poroka z milijonarjem, 119. del **18.35** Maria Rosa išče ženo, 97. del **19.30** Judeževa žena, 104. del **20.20** Naše skrivno življenje, 77. del **21.10** Usodna ljubezen, 55. del **22.05** Za ljubezen do Glorie, 50. del **23.00** Sreča v ljubezni, 110. del **23.55** Maščevanje ljubezni, 127. del

ČETRTEK 19. 4.

Reality TV

Reality **11.00** Študenti medicine **11.25** RPA **11.50** Rojstvo **12.15** Zapiski iz Tajpeja **12.40** Mejna policija **13.05** Hujšanje **13.30** Kaj storiti? **14.20** Napaka? **14.45** Reševanje živali **15.35** Živalski vrt **16.25** Rojstvo **16.50** Študenti medicine **17.15** Medicinske zgodbe **18.05** RPA **18.30** Napaka? **19.00** Debelost **19.50** Rojstvo **20.15** Lov na duhove **21.05** Jasnovidci **22.00** Same v New Yorku **22.50** Prevaranti **23.40** Medicinski detektivi **00.05** Rojstvo **00.30** Lov na duhove

Romantica

12.20 Laurita in Lorenzo, 6. del **13.10** Zaljubljena, 86. del **14.05** Usodna ljubezen, 55.-56. del **15.55** Za ljubezen do Glorie, 50.-51. del **17.40** Poroka z milijonarjem, 120. del **18.35** Maria Rosa išče ženo, 98. del **19.30** Judeževa žena, 105. del **20.20** Naše skrivno življenje, 78. del **21.10** Usodna ljubezen, 56. del **22.05** Za ljubezen do Glorie, 51. del **23.00** Sreča v ljubezni, 111. del **23.55** Maščevanje ljubezni, 128. del

Da so generacije in kramljanje o ljudeh, ki jim pripadajo, nadvse zanimiva "stvar", ni nobenega dvoma. Pa čeprav se poraja vprašanje, kaj pravzaprav je generacija. Tista, starejšim bolj znana, iz časov "jugo armije", gimnazijski letnik maturantov, družinski rod ali kar celo obdobje, ki ga je zaznamovala uspešna in zanimiva generacija ljudi. Obe tokrat opaženi zgodbi zaznamuje predvojno generacijsko obdobje, ljubezen do narave in slovenstva in ne nazadnje, privrženost umetnosti. "Ne pozabi napisat', da nobeden ni bil mlajši od 75 let. Le župan jih še nima, ampak kaže jih toliko ...," je bil pred dnevi hudomušno navihan in kanček piker **Emil Herlec - Milč**, starosta slovenskega gorništva, vodnik alpinist in reševalec. Zaljubljen v naravo in življenje. In ne samo on. V Kranjsko gostilnico, za katero skrbi **Grega**, najmlajši iz generacije družine Herlec, smo prišli obudit spomine na šestdeset let organiziranega gorništva v Kranju ter pospremit odprtje bolj kot ne ljubiteljske fotografske razstave Gregovega dedija **Romana Herleca**. Brata Roman in Milč sta se družno spominjala rojstne vasice Dobrave ter Vintgarja ob vznožju alpskega predgorja, kar je oba zaznamovalo za vse življenje. Kako sta Karla Maya zamenjala za planinske potopise Janka Mlakarja, prve letnike Planinskega vestnika in kako so se - zaradi očetove službe so se za nekaj let preselili na Štajersko - vrnili nazaj na Gorenjsko. Odbojkarska žoga, druženje ob športu ter ob vzornikih, Jožu Čopu in Klementu Jugu, gorništvo na Storžič, Grintavec, Kočno, vse to je botrovalo nastanku Slovenskega planinska društva Gams, ki je dalo veliko pravih alpinistov. Gamsi so se postarali, kot se bomo vsi, Herleca pa sta sklenila, da bi bilo škoda, če bi spomin na to obdobje izginil. Župan **Damijan Perne**, ki je s svojim obiskom dal še protokolarni pečat generaciji "gamsov", je bil podobnega mnenja. Ob najstarejša Herleca, Milča in Romana, je stopil še mlajši rod znane gorenjske družine, Romanov sin **Matej** ter Matejev **Gregor**. Oba ponosna, prvi na očeta in strica, najmlajši pa na dedija. **Matej Herlec**, ki se je židane volje nasmejal očetu, je pred slabim mesecem po podjetniškem prestopu iz Gorenjske banke "končno" prevzel menedžersko vlogo direktorja Zavarovalnice Maribor v Kranju. Čeprav nekaterih z vrha slovenskega planinstva, četudi imajo do gostilnice blizu, ni bilo, jih ne Herleci ne mi nismo pogrešili. Morda so šale še bolj zalegle.

Drugo in drugačno generacijsko soočenje, z veliko osebnega navdušenja in spoštovanja, pa sem oni dan doživljal v Gorenji vasi, v galeriji neutrudnega **Zdravka Krvine**. V galerijske prostore je povabil akademskega slikarja **Franceta Slano**, ki je z odprtjem tokratne razstave zaključil praznovanje svoje osemdesetletnice, ki se je začela lanskega septembra v Kranju, se nadaljevala v Mariboru in se stopnjevala do 26. oktobra, ko se je na umetnikov rojstni dan v Ljubljani zgodil velik obisk. In s tem globok priklon z veliko časti slikarju, grafiku, veščemu risarju, figuraliku, svojeglavemu otroku, ki ga je v življenju zaznamovalo morje, šport, umetnost, velika slikarska imena, tudi partizanščina, ter vsaj dve močni ženski in njemu ljubi štirje otroci (Domen, Bor, Ana in Rok). Obetalo se je še presenečenje, za katerega mladostni France pač ni vedel. **Zdravko Krvina** je v goste povabil akademika, pesnika in pisatelja, ponosnega Kraševca iz Ponikev, **Cirila Zlobca**, ki je svojih 80 praznoval leto pred Francetom, svojim mladostnim prijateljem iz Ljubljane. Umetnostna zgodovinarka **Polona Škodič** je odlično predstavila slikarjevo življenjsko pot, dramski igralec **Jože Logar** pa je z njemu lastnim prodornim recitalom povzel Zlobčevo poezijo: odo slovenstvu in življenju. In še preden se je Francetu zgodilo presenečenje, sta zvoke Dvoržakove in Mozartove sonate za flavto in klavir priklicali mladi glasbenici: **Polona Bizjak** ob klavirju in **Gordana Buh** s flavto. Padel je rdeč zastor in na ogled smo dobili odličen mladostni portret **Cirila Zlobca**, ki mu ga je namenil **France Slana** daljnega leta 1952, ko so prijateljevali in se ob borni hrani družili v študentskih časih. "Dora (Plestenjak, Francetova prva žena) nam je kuhala repo in zelje, skromno smo živeli, a smo bili prijatelji in radi smo se imeli," je obujala spomine simpatična **Veronika**, ki je že tista leta svoje srce dala Cirilu; ta je od leta 1989 redni član SAZU, je dopisni član Hrvaške akademije znanosti in umetnosti ter redni član Evropske akademije iz Salzburga. In oba s Francetom zaznamujejo in generacijsko povezujejo velika imena naše in svetovne kulture ter umetnosti. Biti v njuni družbi, je bilo tudi tokrat nekaj nepozabnega.

Pomlad obeta. Uživajte jo. V Medani na prazniku pomladi, ob morju ali na kakem vršacu, kjer je še zima. Mar ni lepo!?

Herleci: Roman, Grega, Milč in Matej z županom Pernetom

Roman in Matej

Ciril Zlobec

Ciril in Veronika Zlobec, France Slana in Zdravko Krvina

Gordana Buh

HUMOR

BRAT VSE VIDI, BRAT VSE VE

EKOLOŠKA KATASTROFA V AMAZONKI

Martin Strel preplaval Amazonko, piranhe, krokodili, morski psi, krapi in bohinjske postrvi pa kažejo že prve znake trajne alkoholiziranosti.

Naš športnik, ultramaratonski plavalec, ljubitelj rečnih rib, Dolenjec, učitelj kitare, nosilec častnega naslova kralj cvička, v zasebnem življenju pa Martin Strel je v 66 dneh preplaval 5268 kilometrov Amazonke in se vpisal med najhitrejše človeške ribe na svetu, saj mu je uspelo "dol skoz" plavati s povprečno hitrostjo 2,7 metra na sekundo. Svoje plavanje je posvetil ljudem, ki živijo ob Amazonki, s poudarkom na tistih, ki so ga spremljali na njegovi poti in so ob njegovih potopih in izplavanjih mahali z zastavicami. Trenutno že poteka preverjanje posnetkov, na katerih so obrazi sodelujočih dobro vidni. Plavanje je posvetil tudi zaščiti deževnega gozda. "V deževnem gozdu mora deževati, to je dejstvo, če se ne motim že samo ime "deževni gozd" govori o tem. Če bo potrebno, bom organiziral tudi nekaj letalskih prevozov dežja ...," je povedal, ko je izplul ob zaključku svoje poti. Bil je nekoliko razočaran predvsem nad slovenskimi mediji, ki o njegovem podvigu niso poročali dovolj pogosto (žal Strel ne ve, da pošta iz Južne Amerike potuje vsaj mesec dni, zato poročanje ni moglo biti tako ažurno, kot bi si on želel, o.p., mali brat), zato se je odločil, da bo nemudoma odpotoval v ZDA, kjer ga čakajo z rdečo preprogo. Iz neuradnih virov smo izvedeli, da bo snemal oglas za izdelovalca preprog "Red Carpet".

Da ljubi rdečo, je dokazal tudi ob zaključku plavanja. Še preden je zlezel iz vode, so mu prijatelji iz strokovne ekipe, ki ga je spremljala na poti, namenili požirek cvička kar iz soda (glej sliko). Strel pa je po celodnevnem plavanju nekoliko nerodno, to se mu doslej sicer še ni zgodilo, odprl pipico in odlomil zapiralo. Nekaj časa mu je še uspelo popiti ves cviček, ki je

Fotomontaža: Ju Wan

iztekel iz soda, potem pa je kljub izjemni kondiciji odnehal in umaknil usta od soda. Vse ostalo vino je tako steklo v Amazonko. Voda se je nemudoma obarvala v rdečo, ribe različnih vrst, izobrazbe in verskega prepričanja, so bile proti svoji volji primorane popiti velike količine cvička. Ne morete verjeti, kaj so pijane počele po vodi ... metale so se na hrbet, glumile majmune, ljudem kazale jezik, poprdevale slovensko himno ...

Dogodka na srečo ni spremljal noben novinar, razen seveda fotografa redakcije Velikega brata, ki je bil v porečju Amazonke ravno na dopustu. Uspelo nam je posneti tole fotografijo, ki jo ekskluzivno objavljamo v našem časopisu. Pričakovati gre velike proteste različnih društev ljubiteljev živali, izvedeli pa smo že, da dr. Janez Rugelj namerava v svojo terapevtsko skupnost samo za potne stroške vzeti prvih 16 rib. **Mali Brat**

GOR, DOL, NAOKOL'

Študenti nimajo stila

Škofjeloški študentje so pred nedavnim pripravili tihi protest pred upravno enoto, kjer je potekala seja občinskega sveta, in so na tla (glej fotografijo) napisali svoje nestrinjanje, da jih omenjeni svet kljub trudu, ki so ga doslej vložili v to, sploh "ne jebe". Zavod O še vedno ni uvrščen v občinski proračun, poleg tega pa je bil Pasijon (ta je na črko P) obravnavan pred črko O. To je nezaslišano. Zgodilo pa se je, da se svetniki in svetnice tudi tokrat niso kaj dosti ustavljali ob "študentskem predpraznику" in so mirno stopali čez. Ujeli pa smo debato dveh svetnic (glej noge), ki sta stali v bližini vrat. "Ti, a ne bi bilo fino, če bi se takole na vrata polegel kakšen fest študent? A veš, da res, z roke bi mu jedla, vse bi dobil od mene ... Ah, škoda, da so naši študen-

tje tako leseni. Ja marsikakšno bi lahko skupaj ušpičili." Odvrgli sta napol pokajeni cigareti in stopili v prostor.

Naš namig študentom. Ko boste naslednjič protestirali, poskrbite, da boste sami ležali med vrati. Ko bodo vstopali občinski svetniki, priporočamo, da se poležejo študentke.

ČETVEREC BREZ

Šunka 1

O preživetju: "Sem sočna velikonočna šunka, ki sem imela izjemno srečo, da sem bila podarjena vegetarijancem in sem preživela velikonočne praznike. Kaj me čaka v prihodnosti, še ne vem. Najbrž me bo pobralo od starosti."

Šunka 2

O preživetju: "Sem najboljši prijatelj velikonočne šunke. Podarjen sem bil družinskim prijateljem vegetarijancev, ki so poleg tega tudi šefi mojih lastnikov. Zaradi ljubega miru sem uspela preživeti velikonočne praznike, opažam pa že, da po meni roke steguje 12-letni sin."

Sova Archivis

Komentar o dogajanju pri Sovi Slovenici: "Huhuuuuu, huhuuuuu, huh, huh, huhuuuu, huhuuuuu, uuuuuuuuuuuuuu."

Marc Mosensis

O brskanju po njegovi vili v Mošnjah: "Močno sem upal, da bodo arheologi v Mošnjah našli tudi moje okostje. Kar nekajkrat so kopali zelo blizu, jaz sem tulil levo, levo, še mal' gor, levo ... pa nič. Celo stali so že na meni, ravno tam, kjer sem imel mošnje. Cvilil sem ko prasica, pa me ni nobeden slišal."

GG|IZLETI

DVODNEVNI PRVOMAJSKI IZLET NA BOROMEJSKE OTOKE

1. in 2. maj 2007

Program

1. dan: Odhod zgodaj zjutraj. Z udobnim avtobusom vožnja do jezera Como z ogledom starega dela mesta Como. Nato vožnja v Švico do zdraviliškega mesta Lugano in ogled tovarne čokolade Alpska roža.

2. dan: Po zajtrku izlet z ladjo po jezeru Maggiore z obiskom palače družine Boromeo in botaničnega vrta na otoku Madre. Na otoku Isola dei Pescatori sprehod po ribiški vasici. Na otoku Bella ogled baročnega gradu. Popoldne vmitev v Streso, nato odhod proti domu.

Cena izleta: 119 EUR / 28.517 SIT

Doplačila: palača Boromeo in vrtovi cca. 10 EUR / 2.396 SIT in prevoz z ladjico cca. 8 EUR / 1.917 SIT

NAJAVLJAMO ENODNEVNA IZLETA:

- **12. maj** - Veliki Klek (Grossglockner) (cena 33 EUR / 7.908 SIT)
- **19. maj** - Dolomiti in Cortina D'Ampezzo (cena 42 EUR / 10.064 SIT)

Naročnikom Gorenjskega glasa priznamo 10% popust!

Prijave: Gorenjski glas po tel.: 04/201 42 41 ali Agencija Linda po tel.: 04/235 84 20 ali 041/248 773.

Gorenjski Glas

TURISTIČNA AGENCIJA LINDA

ZA KRATEK ČAS

KAJ NAM PRINAŠA TA TEDEN

14. aprila 2007 Sobota Jošt, Dunja, Justin	*Zvezde bodo naklonjene, tako da se bodo vse morebitne težave, poslovne ali pa v družinskem krogu, reševale karseda dobro in brez zapletov.*
15. aprila 2007 Nedelja Helena, Božidar, Liza	*Čeprav nedelja, to se pravi dan počitka, bo kar naporna. Raznim opravkom in obiskom ne bo konca in vsako prosto minuto si bo treba izboriti.*
16. aprila 2007 Ponedeljek Bernarda, Beno, Boža	*Prevladovali bosta obe skrajnosti. V domačem krogu umirjenost in sproščenost, v delovnem okolju pa napetost, sporne situacije in razne zvijače ter pasti.*
17. aprila 2007 ● Torek Rudi, Anita, Robi	*To je dober dan za pridobivanje raznih materialnih dobrin. Sklepanje dobrih kupčij in naložb, ki so se v preteklosti prelagale.*
18. aprila 2007 Sreda Erika, Konrad, Polo	*Glede prijateljstva se bodo pojavili dvomi in vsaka stvar se bo najmanj dvakrat premislila. Tudi na izrečene beseda se svetuje previdnost.*
19. aprila 2007 Četrtek Ema, Leon, Laro	*Ugoden dan za poslovne uspehe, razne načrte in nedokončane projekte. Marsikaj v tem dnevu se bo obrestovalo in polepšalo trenutke.*
20. aprila 2007 Petek Cveto, Neža, Hilda	*Že sama prva misel, da je petek, bo sprožila občutek ugodja, ki bo trajal čez cel vikend. Vse bo tako, kot je treba in ne bo nobenih skrbi.*

TISOČ UGANK ZA ODRASLE

Franc Ankerst vam zastavlja novo uganko. Odgovor nam pošljite do torka prihodnji teden na SMS pod šifro **uganka**, pripišite **rešitev + ime** in **priimek** na številko **031/69-11-11**, ali po pošti na Gorenjski glas, Zoisova 1, 4000 Kranj, s pripisom "Tisoč ugank za odrasle".

Osnova okroglo ploščata vabljiva, kot ribica zlata, nadgradnja vse bolj je bogata, ploščata in štirioglata.

Izžrebali in nagradili bomo dva pravilna odgovora (enega, ki ga bomo prejeli preko SMS, in drugega, ki ga bomo prejeli po pošti). Nagrado boste prejeli po pošti. Pravilna rešitev zadnje objavljene uganke se glasi: **metla.** Tokrat pravilnega odgovora nismo prejeli.

HOROSKOP

TANJA in MARICA

Oven (21.3. - 21.4.)
Kmalu se bo izkazala vaša borbenost, nekdo vam bo predlagal nekaj, kar vam bo že takoj na začetku sumljivo. Vztrajali boste pri svojem, čeprav bodo letele hude besede. Šele kasneje boste izvedeli, da ste imeli še kako prav.

Bik (22.4. - 20.5.)
Preteklost in z njo povezani spomini bodo ujeli vašo prihodnost oziroma sedanjost in vaše življenje bo s tem postalo še bolj nemirno, kot je bilo doslej. Postavljeni boste pred več odločitev. Naglica, to ni rešitev.

Dvojčka (21.5. - 21.6.)
Ljudje okoli vas se vam bodo zdeli nemogoči. Ne boste mogli razumeti tistih, ki bodo drugače razmišljali. To vas ne bo zmotilo in še naprej se boste veselo pripravljali in kovali presenečenja tako za vas in druge.

Rak (22.6. - 22.7.)
Zagon na delovnem mestu vam bo popustil v tolikšni meri, da bodo to opazili tudi drugi. Sicer brez škode, le navajeni vas niso tudi po tej plati. Tudi v družinskem okolju bodo komaj prenašali vašo slabo voljo. Reši vas edino lahko le dopust.

Lev (23.7. - 23.8.)
Končno si boste lahko oddahnili. Neke malenkosti vam bodo sicer še ostale, ki pa jih boste lahko tudi preložili. Kmalu boste začeli s pripravami na večjo zabavo, ne smete pozabiti na nekoga, ki mu povabilo veliko pomeni.

Devica (24.8. - 23.9.)
Z obiski pri poslovnih partnerjih boste morali pohiteti, da vam dobre priložnosti nekdo ne odnese izpred nosa. Pri podpisu uradnega dokumenta se boste upravičeno, čeprav naskrivaj nasmejali. V krogu domačih ljudi boste prijetno presenečeni.

Tehtnica (24.9. - 23.10.)
Slaba volja, žalostne in obremenjujoče misli, vse to in še kaj več bo postalo samo grenak spomin. Znova boste našli stvari, ki vas veselijo in napolnjujejo. Samo odkritje, da so vas nekateri zelo pogrešali, vas bo privzdignilo iz tal.

Škorpijon (24.10. - 22.11.)
Obdobje, ki je pred vami, bo zelo dobro za reševanje starih in tekočih uradnih zadev. Kar se tiče denarnih zadev, vam bo vaša naravna previdnost prišla zelo prav, saj se boste s tem izognili nespametni naložbi.

Strelec (23.11. - 21.12.)
Z denarjem še nekaj časa ne boste ravnali po svojih zmožnosti in še kar naprej boste prelagali svoje obveznosti. Da se jih je precej nabralo, dobro veste tudi sami, a z določenimi osebami se morate pogovoriti, da ne bodo posledice še slabše.

Kozorog (22.12. - 20.1.)
V bližnji prihodnosti bo končno prišla do izraza vaša kreativnost. Pri tem je mišljena tako v ljubezni, kot na delovnem področju. Glejte le, da vam zanos ne zamegli občutka za pravo mero. Pred vami je daljša pot.

Vodnar (21.1. - 19.2.)
Na čustvenem področju boste prišli do novih spoznanj. Stvari, na katere doslej niste bili pozorni, vam bodo pomenile vedno več. Sprememb se boste seveda ustrašili, a hkrati tudi težko pričakovali vse, kar prinašajo.

Ribi (20.2. - 20.3.)
Na poslovnem področju se boste prizemljili in zahtevali pošten odnos. Zaupali boste sami sebi in tudi drugim dokazali, da ste vredni in da zmorete veliko več, kot ste doslej pokazali. Pri denarju bodite pazljivi.

JAKA

TANJA ODGOVARJA IN RAZKRIVA SKRIVNOSTI SANJ

"Razočarana"

Nekoč si mi že pomagala, zato se zopet vračam k tebi po pomoč. Kaj naj storim, da ne bom več tako razočarana nad življenjem. Sama se imam za zelo pozitivno in znam biti zadovoljna z majhnimi stvarmi. Kaj je potem narobe z menoj, ne znam si več pomagati. Upam, da boš imela kakšno lepo napoved za mene. Hvala ti!

Nič ni narobe s teboj, zato to misel kar takoj odpusti. Zadnje čase se ti bolj malo dogaja in tako ti več časa ostane za premišljevanje. Otroci so ti zrasli in so skoraj na samostojni poti, v službi imaš vse v redu, v ljubezni je tudi vse dobro. Prav imaš, marsikdo bi si mislil, kaj bi sploh rada. Prihodnost ti prinaša prijetne spremembe na osebnem področju. Nekdo, ki si ga skoraj že pozabila, se bo spomnil na tebe in bo hotel obnoviti vezi, ki so se v preteklosti pretrgale. Kako daleč boš šla, razmišljaj šele takrat in se ne obremenjuj. Tudi s pozabljenimi prijatelji boš prišla v kontakt in obeta se ti veliko druženja. Rada si med ljudmi, sploh s tistimi, s katerimi si na isti valovni dolžini. V drugi polovici leta boš prevzela večjo odgovornost v službi, kar ti bo iz različnih razlogov dobro delo. Dopust bo tak, kakršnega si lahko samo želiš in tudi s financami se bo dobro izšlo. Uživaj življenje v vsakem trenutku in ne imej slabe vesti, če si včasih vzameš čas za sebe. Lep pozdrav.

"Jesen"

Draga Tanja. Upam, da bo tvoja rubrika še dolgo, saj mi polepša vsak petek. Tudi horoskopi so zelo zanimivi. Rada bi, da mi poveš za moje in moževo zdravje, drugo bo pa že kako. Lepo vas pozdravljam.

Če je zdravje, potem je vse. Na žalost se na to velikokrat pozabi. Skoraj vsi smo taki brez izjem. Starost oziroma jesen prinese marsikatero tegobo, a kot vidim, se oba z možem kar dobro držita. Možu svetujem, da gre na pregleda za ledvici in prostato, saj je izvor njegovih novih težav prav tu. Glede zdravil za pritisk se strinjam z vami in bi jih bilo potrebno zamenjati. Ne pomagajo mu več, tako kot včasih. Operacije, za katero me sprašujete, ne vidim in bi rekla, da tudi ni potrebna. Vaše težave, ki jih imate s krčnimi žilami, se odpravijo, oziroma zelo omilijo in lahko se odločite za poseg, o katerem premišljujete. Kot vem od drugim ljudi, so te operacije zelo uspešne. Zaenkrat vam sladkorne še ni treba zdraviti, a res je, da vam sladkor precej niha, a sami veste, da je to zelo odvisno od vaše prehrane in gibanja. Skrbi, ki jih imate zaradi srca, so odveč, saj ne vidim nobenih težav okoli tega. Gibanje obema zelo koristi in naj ga bo čim več, seveda v mejah normale. Želim lepo poletje v jeseni.

NAGRADNA KRIŽANKA

les 3

TC DOLNOV, Šuceva 23, Kranj, tel.: 04 2042 714

PRENOVLJEN RAZSTAVNI PROSTOR:

- PARKETOV HARO
- NOTRANJIH VRAT LIKO VRHNIKA IN LIP BLED - MONTAŽA VRAT
- BANKREDIT DO 300.000,00 SIT
- ODPLAČILA DO 24 MESECEV, DO 6 MESECEV BREZ OBRESTI !!!
- Okenske police EDER HELOPAL
- Lepila za vse vrste parketov
- Kuhinjski pulti
- Barve SADOLIN
- Topli podi

PRI NAS KUPLJENO BLAGO VAM TUDI POLOŽIMO oz. VGRADIMO!!!

CELENIO by HARO

AKCIJA LES3

OD 12. 4. 2007 DO ODPRODAJE ZALOG

1. LAMINAT

- LAMINAT AC3/31 KLIK OREH, ČEŠNJA, STARI HRAST
  nora cena: 7,00 EUR/m² (1.677,48 SIT/m²)

2. GOTOVI PARKETI

- PARKET GOTOVI PANELNI HARO HRAST, BUKEV NATURREL LAK 600 x 180 x 12
  nora cena: 16,65 EUR/m² (3.990,00 SIT/m²)
- PARKET GOTOVI PANELNI HARO OREH NATURREL LAK 600 x 180 x 12
  nora cena: 21,99 EUR/m² (5.269,68 SIT/m²)
- PARKET GOTOVI PANELNI HARO HRAST TREND ETTAT II. LAK 2200 x 180 x 13,5
  nora cena: 21,99 EUR/m² (5.269,68 SIT/m²)
- PARKET GOTOVI PANELNI HARO HRAST TUNDRA DIMLJEN LAK 2200 x 180 x13
  nora cena: 25,00 EUR/m² (5.991,00 SIT/m²)

3. LESENE TALNE PLOŠČICE

- LESENE TALNE PLOŠČICE HARO CELENIO COTTO KLIK
  redna cena: 54,00 EUR/m² (12.940,56 SIT/m²)
  nora cena: 34,99 EUR/m² (8.385,00 SIT/m²)

4. VRATA LIKO VRHNIKA - 8%

- VSE CENE VELJAJO ZA GOTOVINSKO PLAČILO.
- VSE CENE SO V EUR IN VKLJUČUJEJO 20% DDV
- CENE V SIT SO PRERAČUNANE PO PARITETNEM TEČAJU BANKE SLOVENIJA 1EUR = 239,64 SIT.

KAR SE V LES3 DOGOVORI, TO ZAGOTOVO DRŽI!

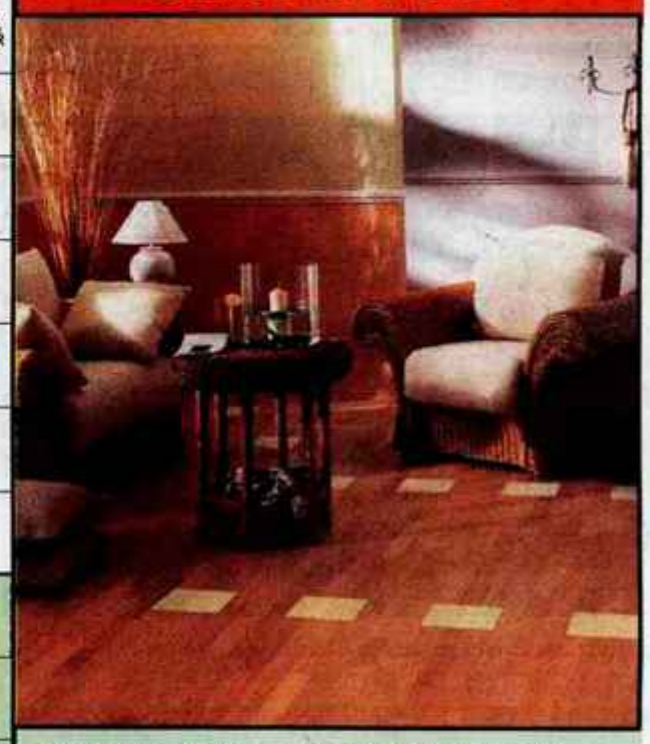

GORENJSKI GLAS	LESENA, NARAVNA TALNA OBLOGA	PRIPADNIKI UMIATOV	ANGLEŽEV SOSED	ČERNEJ ANICA	DRUGO IME NOVE GVINEJE	NEKDANJI RUSKI VLADAR	PEVKA DEŽMAN	SESTAVIL: F. KALAN	BRITANSKI PEVEC / GL. MESTO SIRIJE	KAJ PRI MEŽICI	KARAMBOL	REKA NA HRVAŠKEM / IZOLACIJA	LIČAR AVTOMOBILOV	ČETRTI PLANET	ČERNIGOJ AVGUST	BIVŠA MANEKENKA SENČAR / SILOVIT VETER	NAZIV	ITALIJAN (SLABŠ.) / IGRALKA EVANS
STRELICA			15			20												
KRAJ PRI KOPRU		10					5											
MODEL VOZILA KIA				IRSKA REPUBL. ARMADA / CVETLICA, PRIMULA														
BIVŠA SMUČARKA KOREN			7			JUTRANJA OPOJNA PIJAČA	OBER											
ELIZABETH TAYLOR / TRAVNAT TROPSKI SVET	2		ENICA / AFRIŠKI VELETOK															
								SESTAVIL: F. KALAN	BRITANSKI PEVEC / GL. MESTO SIRIJE	3								
								PRITRDILNICA			KARAMBOL	REKA NA HRVAŠKEM / IZOLACIJA		1				
								LIČAR AVTOMOBILOV										
								ČETRTI PLANET							ČERNIGOJ AVGUST		GLAVNO MESTO TURČIJE	GOZDAR, GMAJNAR
								BIVŠA MANEKENKA SENČAR / SILOVIT VETER		24					NAZIV	ITALIJAN (SLABŠ.) / IGRALKA EVANS	9	
											MESTO V SEVERNI ITALIJI / PESNIK MENART			22				
GORENJSKI GLAS	KANTAVTOR DOMICELJ	AFRIŠKA MRZLICA	APOTEKA	IME PISATELJICE PEROCI	ČAS BREZ VOJNE	NADLEŽNA ŽUŽELKA / ŠAMPION												
SMUČARSKI DOSKOK S POKLEKOM		4								GLASBENIK HENDRIX						KAREL SUHI / TKANINA ZA ZAVESE		
VISOK KAMNIT SPOMENIK				13					TEŽA OVOJNINE	NAPAD NA ZNANO OSEBNOST / RUSJANOVO LETALO			19				8	
HROŠČ V MOKI		26				GLAVNO MESTO GRČIJE				23		6	ROČNI VOZIČEK, DERA			25		
ŠAHISTKA KUŠNIR				MOČ, JAKOST	TOPILO ZA LAKE	POLNILO ZA SLADICE							HRV. NOGOMETAŠ (GORAN)					
MAGMA, ŽAREČINA						SLIKAR ŠUBIC	PRASKA / BRAZILSKI PISATELJ AMADO											
EBOLA IRIAN JEGLIČ JORGE MLAČEVO	PASJA PASMA	NAROD / KRAJ PRI MEŽICI			18					URAD, PISARNA	GRŠKI JUNAK, AJANT							
KRAJ PRI GROSUPLJU				16					SIMBOL ZA BARIJ / VRSTA IGLAVCA									
OSCAR EULLER		21	KEM. ELEMENT (Yb) / EVA LONGYKA			11				17								
OLUŠČENA PROSENA ZRNA	12					VISOKA VZPETINA			14									
NAŠ KARTOGRAF (IVAN)						PEVEC RAMAZZOTTI												

	1	2	3	4	5	6
7	8	9	10	11	12	13
14	15	16	17	18	19	20
21	22	23	24	25	26	27

les 3 TC DOLNOV Šuceva 23, Kranj, tel.: 04 2042 714

Les 3, d.o.o., Ulica padlih borcev 34, Preddvor

Za reševalce križanke smo pripravili šest lepih nagrad:

1. nagrada - bon za nakup v vrednosti **41,73 EUR (10.000 SIT)**
2. nagrada - bon za nakup v vrednosti **29,21 EUR (7.000 SIT)**
3. nagrada - bon za nakup v vrednosti **20,78 EUR (5.000 SIT)**

4., 5. in 6. nagrado podeljuje Gorenjski glas.

Rešitve križanke (nagradno geslo, sestavljeno iz črk z oštevilčenih polj in vpisano v kupon iz križanke) pošljite na dopisnicah do srede, 25. aprila 2007, na Gorenjski glas, Zoisova 1, 4001 Kranj, p. p. 124. Dopisnice lahko oddate tudi v nabiralnik Gorenjskega glasa pred poslovno stavbo na Zoisovi 1.

Sponzor nagradne križanke, ki je bila objavljena v Gorenjskem glasu št. 24, je bila **Pizzeria Romano**, Tavčarjeva ulica 31, Kranj. Nagrajenci: 1. nagrado - 4 pizze, prejme **Andreja Kokalj**, Planina 34, Kranj; 2. nagrado - 3 pizze, prejme **Milan Kavčič**, Breg ob Savi, 4211 Mavčiče; 3. nagrado - 2 pizzi, prejme **Marija Mlakar**, Samova 29, 1000 Ljubljana. 4., 5. in 6. nagrado, ki jo podeljuje Gorenjski glas, prejmejo: **Danica Varl**, Hrib 17, 4205 Preddvor; **Marija Drobič**, Kamna Gorica 23, 4246 Kamna Gorica in **Igor Križnar**, Hudi Graben 2a 4290, Tržič.

DRUŽABNA KRONIKA

IRIS SE IZTEKA ROK

Aktualna slovenska miss Iris Mulej pravi, da na izboru za miss sveta največkrat zmagujeta klasična in eksotična lepota, čeprav se včasih zgodi, da gre lenta najlepše v roke dekleta s seksipilnejšo energijo.

Alenka Brun

Prišel je čas, ko se začenjajo različni preizdzbori slovenskih deklet za takšna in drugačna lepotna tekmovanja. Tako je razvedrilni program Televizije Slovenija v sredo na novinarski konferenci skupaj s partnerji (Geržina Videoton, Opel, Elle, Slovenske novice) predstavil letošnji projekt **Miss Slovenije za Miss Sveta**. Predizbore in polfinalni izbor za miss Slovenije bomo tokrat lahko spremljali od konca aprila do konca maja na prvem programu **Televizije Slovenija** v nedeljskih oddajah Tistega lepega popoldneva, finalni izbor pa bo konec junija. Ravno tako si ga bomo lahko ogledali na televiziji, kasneje pa bo Televizija Slovenija prenašala tudi izbor za Miss Sveta.

Predizbori se začnejo na Štajerskem, potekali pa bodo tudi na Notranjskem, Primorskem in na Koroškem, kar pomeni, da se bodo Gorenjke za svoje uvrstitve borile na tujem teremu. Tako kot njena predhodnica, se bo tudi Iris letos od svoje krone poslovila že junija, čeprav je bil dolga leta izbor za slovensko miss za miss Sveta v jesenskem času.

Tokrat bo polfinalni izbor v petek, 1. junija 2007, v Termah Olimia, zaključni izbor pa konec junija. Vse prireditve do finalnega izbora bo vodila Katja Tratnik, voditeljica na Televiziji Slovenija, kdo bo vodil finalni izbor, pa še ni znano. Med prispelimi scenariji so izbrali najboljšega in lahko se zgodi, da nas bo tokrat med lepoticami zabaval kar virtualni voditelj oziroma voditeljica.

Tako kot vsako leto bo tudi letos potekal **izbor obleke** za miss Slovenije, vendar tokrat v sodelovanju z revijo Elle. Glavna nagrada za miss Slovenije seveda vključuje tudi prevozno sredstvo - letos bo to kar Oplov malček, slovenski avto leta 2007, z vso dodatno opremo, kasko zavarovanjem, plačano registracijo in akontacijo dohodnine. Miss Slovenije ga bo dobila v trajno last, dobila pa bo tudi vso garderobo za svetovni izbor in vso garderobo, ki jo bo nosila na izboru za miss Slovenije.

Bajaga & Instruktori so navduševali na Gospodarskem razstavišču pretekli teden, ljubljanska dvorana Kodeljevo pa bo 17. **aprila** gostila ansambel **Kitajskega nacionalnega cirkusa**, ki se bo slovenskemu občinstvu predstavil z vrhunsko akrobatsko predstavo **Marco Polo**, namenjeno tako najmlajšemu občinstvu kot tudi vsem ostalim generacijam.

Že nekaj časa pa se **Sergeja Valjavec** in **Marko Modrej** z Radia Belvi ukvarjata z zanimivo temo: **menjavo poklica**. Tokrat se je Sergeja preizkusila v vulkanizerstvu, Marko pa v svetovanju strankam v trgovini z oblačili in po besedah njegove nadzorne', lahko takoj zamenja poklic.

Priprave na tiskovno konferenco (Maja Nemec, Petar Radović, Borut Gazvoda, Urška Božič) / Foto: Tina Dokl

Aktualna miss Iris Mulej bo svojo krono predala svoji naslednici že letos junija. / Foto: Tina Dokl

Kitajski nacionalni cirkus je paša za oči. / Foto: arhiv organizatorja

Vedno razpoloženi Momčilo Bajagić-Bajaga / Foto: Zaklop (Miro Majcen)

Sergeja se je v moški vlogi znašla ...

Marku pa svetovanje strankam tudi ni delalo težav.

VRTIMO GLOBUS

Connery za samostojno Škotsko

Legendarni igralec **Sean Connery** je izjavil, da bi se v domovino vrnil le, če bi bila Škotska neodvisna. Rojen v Edinburghu je pred več kot pol stoletja domovino zapustil, živel je v Londonu in v Španiji, zadnja leta pa na Bahamih. Nekdanji James Bond, ki je pristaš škotske nacionalne stranke, zavzeto spremlja politične razmere, ob tem pa postaja vse bolj optimističen, da se mu bo srčna želja, da bi bila Škotska samostojna, uresničila.

Se Gates ozira v vesolje

Najbogatejši Zemljan **Bill Gates** naj bi premišljeval o tem, da bi poletel v vesolje, je z Mednarodne vesoljske postaje sporočil ruski astronavt Fjodor Juršikin. Sklicuje se na besede Gatesovega prijatelja Charlesa Simonyija, ki je prav tako obogatel v Microsoftu, trenutno pa je turist na vesoljski postaji. V podjetju Space Adventures, ki organizira polete, o Gatesovih načrtih, ki naj bi ga stali 19 milijonov evrov, še niso bili obveščeni.

Oče je Larry Birkhead

Konec je ugibanj, kdo je oče pol leta stare deklice Dannielyn, hčerke pokojne Anne Nicole Smith. Testi DNK so pokazali, da njen biološki oče ni Howard K. Stern, ampak fotograf **Larry Birkhead**, ki je bil Annin partner, preden se je poročila s Sternom. Kdo bo dobil skrbništvo nad deklico, bo znano v kratkem, Stern pa že izjavil da, se z Birkheadom za skrbništvo nad deklico, ki je edina dedinja premoženja pokojne zajčice, ne bo bojeval.

Kirsten o drogah

Obetavna hollywoodska igralka **Kirsten Dunst** je za britansko revijo Live povedala, da kadi marihuano, pa tudi druge droge je poskusila. "Obožujem travo. Nikoli nisem veliko kadila, mislim pa, da ima Amerika smešen odnos do trave. Če bi jo vsi kadili, bi bil svet lepši," svoj pogled opisuje zvezdnica Spidermana. Previdno dodaja, da s tem ne misli, da bi morala biti 'zadeta' ves čas, saj le pravilna uporaba spodbudi kreativnost.

Tjaša Nedeljko prihaja iz mariborskega konca. Že leta uspešno nastopa na lepotnih tekmovanjih in se pojavlja na modnih stezah. / Foto: Janez Pipan