60 let Gorenjski časnik od leta 1947
Prvi predhodnik tednik Gorenjec leta 1900

Gorenjski Glas

TOREK, 3. APRILA 2007

Leto LX, št. 27, cena 1,21 EUR, 290 SIT, 19 HRK | Odgovorna urednica: Marija Volčjak | Časopis izhaja ob torkih in ob petkih | Naklada: 22.000 izvodov | www.gorenjskiglas.si

Pokrajin je preveč, a svoje ne damo

Gosta Glasove preje sta bila minister za lokalno samoupravo in regionalni razvoj Ivan Žagar in Janez Benčina, predsednik Regionalnega razvojnega sveta Gorenjske, tema pa pokrajine, ki jih bo Slovenija dobila 2009.

Danica Zavrl Žlebir

Brnik - Osnovni namen ustanavljanja pokrajin je razvojni, je na Glasovi preji poudaril minister za lokalno samoupravo in regionalni razvoj dr. **Ivan Žagar**. Razlike med posameznimi deli Slovenije, ki jih merimo z indeksom razvojne ogroženosti, se namreč povečujejo. Razmerje razvitosti znaša približno 1 proti 2, če vključimo razvito osrednjo Slovenijo, pa kar 1 proti 10 ali celo 20. Osnovni namen je ta gibanja preusmeriti in regijam, kjer vlada večja ogroženost, omogočiti dodatne razvojne priložnosti.

Gorenjska je na novem političnem zemljevidu zarisana kot enovita pokrajina, čeprav obstajajo tudi razmišljanja o njeni delitvi. Po merilih razvojne ogroženosti bi bila namreč, razdeljena na zgornjo in spodnjo pokrajino, vsaj zgornja deležna več državnega denarja, o čemer je na Glasovi preji govoril radovljiški župan Janko S. Stušek. Tudi za Gorenjsko velja, da ni več pojem razvitosti, kot je bila pred desetletji še v času Jugoslavije. **Janezu Benčini**, predsedniku Regionalnega razvojnega sveta Gorenjske, po rodu sicer Dolenjcu, je to dejstvo predstavljalo izziv, ko je sprejel mesto prvega moža gorenjskega razvoja. Sicer pa v pokrajinah tudi on vidi razvojno priložnost, o predlogu členitve Slovenije na pokrajine pa meni, da jih je dramatično veliko, po njegovem bi jih zadoščalo od šest do osem. Minister Žagar pa pravi, da mnogi razmišljajo, da je pokrajin preveč, ampak svoje pa ne bi dali. Sicer pa so se odnosi med institucijama, ki jih zastopata Ivan Žagar in Janez Benčina, v zadnjih letih izboljšali.

Minister dr. Ivan Žagar (desno) in predsednik Regionalnega razvojnega sveta Gorenjske Janez Benčina na Glasovi preji o pokrajinah / Foto: Anka Bulovec

Predlagana likvidacija Gorenjskih oblačil

Nadzorni svet Gorenjskih oblačil predlaga skupščini delničarjev prostovoljno redno likvidacijo družbe.

Štefan Žargi

Kranj - Vse kaže, da bo Slovenija prav kmalu imela le še eno tekstilno podjetje - Muro iz Murske Sobote, ki bo še izdelovalo konfekcijska oblačila. Za drugo preostalo takšno podjetje - Gorenjska oblačila Kranj se je nadzorni svet družbe, kot nam je potrdil direktor **Izidor Bajec**, odločil predlagati skupščini prostovoljno redno likvidacijo družbe. V vseh drugih slovenskih konfekcijskih družbah - Kroj, Elkroj, Labod ... - je v Sloveniji le razvoj, proizvodnja pa v vzhodnoevropskih državah in na Daljnem vzhodu. Vzroki so jasni: večletno negativno poslovanje, ki je posledica visokih stroškov delovne sile, saj ti predstavljajo v tej delovno intenzivni družbi kar 70 odstotkov vseh stroškov. Kljub minimalnim plačam (ima jih kar tretjina zaposlenih) so stroški delovne sile za 40 odstotkov višji kot na primer na Slovaškem, Poljskem in Romuniji; v Turčiji, Indiji in na Kitajskem pa celo za kar desetkrat. Ker se izdelki iz modnih linij Gorenjskih oblačil Analina in Evelina v trgovinah Modiana, Manufaktura, Ona - On pač prodajajo po konkurenčnih cenah - te pa temeljijo na kitajskih stroških, rešitve za rentabilno proizvodnjo v Kranju ne vidijo. Posebno še, ker slovenske potrošnice še vedno bolj cenijo tuje proizvode. Tako se je v skladiščih nabralo 9.300 kosov oblačil in še približno pet tisoč kosov po konsignacijskih pogodbah v trgovini. Dodatno težavo je povzročila

Direktor Gorenjskih oblačil Izidor Bajec

tudi izguba sicer nerentabilnih dodelavnih poslov letos februarja, saj sta dosedanja nemška poslovna partnerja zaradi zamujenih dobavnih rokov (za en teden) in premalo precizne izdelave preklicala nadaljnja naročila.

▶ 17. stran

Velika planina še naprej ostaja v občinski lasti

Jasna Paladin

Kamnik - Družba Velika planina - zaklad narave, d. o. o., ostaja v večinski lastni Občine Kamnik, saj tudi zadnji poskus prodaje 75-odstotnega deleža družbe ni uspel. Občina, ki si že več let prizadeva prodati večinski delež družbe, je lansko leto podpisala pismo o nameri z ruskimi investitorji, ki so bili v planino pripravljeni vložiti več kot deset milijonov tolarjev, a do dogovora ni prišlo. "Prejšnji petek smo podpisali prekinitev postopka, saj naše zahteve niso bile sprejemljive z njihove strani. Še vedno so sicer pripravljeni investirati osem milijonov evrov, a bi uničili vse napore občine v minulem letu, zato smo se morali zaščititi," je povedal župan **Anton Tone Smolnikar**. Občina je lansko leto prispevala 85 milijonov tolarjev za obnovo elektronike v nihalki, ki zaradi okvare kar devet mesecev ni obratovala.

27 vsebina

AKTUALNO
Dvesto novih stanovanj
Republiški stanovanjski sklad je skupaj z ministrstvom za okolje in prostor ter podjetjem Vegrad zgradil ob Ljubljanski cesti v Kamniku več kot dvesto novih stanovanj, v priključju pa so tudi poslovni prostori. Hkrati so v občini prenovili tudi Ljubljansko cesto. 3

KRONIKA
Višje sodišče potrdilo oprostitev
Višje sodišče v Ljubljani je pritrdilo sodbi kranjskega sodišča, da za smrt štirih delavcev v jeseniškem Acroniju junija 2000 niso bili odgovorni njihovi nadrejeni. Kot je znano, so se takrat delavci zastrupili z ogljikovim monoksidom. 8

REPORTAŽA
Fantazijske cvetlične vezave šle za med
Minuli petek in soboto so na Srednji biotehniški šoli v Strahinju pripravili velikonočno razstavo, ki so jo tokrat obogatili še z velikonočnimi delavnicami. Izdelovali so butarice in pisančke, krasili pirhe in velikonočne piškote ... 16

EKONOMIJA
Predor za obvoz Ljubljane
Desno cev šentviškega predora so prebili decembra lani, levo bodo še ta mesec. Če ne bo zapletov, naj bi ga odprli ob koncu leta. Nihče pa si ne upa napovedati, kdaj bo zgrajen za Gorenjce pomemben polni priključek s Celovške ceste. 17

VREME
Danes bo dopoldne jasno, popoldne spremenljivo oblačno, možna bo kakšna ploha. V sredo se bo delno zjasnilo. V četrtek bo pretežno jasno.
4/12 °C
jutri: delno se bo zjasnilo

9 770352 666018

Pahor naj ne kandidira za predsednika

DANICA ZAVRL ŽLEBIR

Kranj - Območna organizacija SD Kranj je v petek zvečer pripravila javno tribuno Predsedniške in parlamentarne volitve, prihodnost stranke in države z gostom Borutom Pahorjem, predsednikom stranke. Razpravljavci so se posvetili več vsebinskim vprašanjem strankinega programa, od gospodarskih in socialnih do potreb po kadrovski krepitvi. Veliko zanimanja je zbudila morebitna kandidatura Boruta Pahorja za predsednika države. V odgovoru je Pahor jasno poudaril, da je pripravljen kandidirati le v primeru, če se bo stranka za to odločila. Zanimiv je bil zaključek, kjer je Pahor dobil tri naloge s strani gorenjskih socialdemokratov, in sicer, naj ne kandidira za predsednika države, naj pelje stranko na državnozborske volitve, po možni volilni zmagi pa kandidira za mandatarja in naj na prihodnjem kongresu stranke nastopi z mlado ekipo, ki naj postane dostojna zamenjava do sedaj uspešne starejše garniture.

Borut Pahor med kranjski socialnimi demokrati

Darilo
izžrebanemu naročniku časopisa
Gorenjski Glas
Knjigo prejme VIKTOR MAZI iz Zg. Besnice.

Uprava bo delala ob sobotah

Vlada je na zadnji seji sprejela odločitev, da poveča število ur in dni, namenjenih poslovanju upravnih enot s strankami.

DANICA ZAVRL ŽLEBIR

Novost bo veljala od 1. maja letos naprej, uradne ure za državljane pa bodo na upravnih enotah po novem ob torkih od 8. do 15. ure, ob sredah bodo poslovni čas podaljšali do 18. ure, prej so upravne enote poslovale do 17. ure, uradne ure pa bodo tudi vsako prvo soboto v mesecu od 8. do 12. ure oziroma vsako drugo, če prva pade na praznik. Poslovanje ob sobotah bodo na ministrstvu za javno upravo budno spremljali in ga do konca leta analizirali. Če se bo pokazalo, da so ga državljani sprejeli, bo ostalo, v nasprotnem primeru bodo sobotne uradne ure ukinili.

Na upravno enoto tudi ob torkih in vsako prvo soboto v mesecu / Foto: Gorazd Kavčič

Javna uprava bližja ljudem

Spremenjena uredba o upravnem poslovanju je namenjena temu, da ljudem približa javno upravo, ki mora delovati po načelu usmerjenosti k uporabniku kot prijazen servis za državljane in podjetja. Upoštevana so tudi stališča nekaterih upravnih enot in območnih enot organov, da izvajanje uradnih ur v splošnem obsegu ni vedno gospodarno, zato bodo posamezni organi določili drugačno razporeditev uradnih ur, ki bo prilagojena lokalnim potrebam, krajevnim običajem ali posebni naravi dela. Uredba tudi razširja uradne ure po telefonu na celoten poslovni čas.

Poleg tega bo vlada občinam priporočila, da svoje uradne ure čim bolj prilagodijo uradnim uram upravnih enot in območnih enot organov. Zgolj z razširitvijo uradnih ur teritorialnih organov državne uprave, ne pa tudi organov samoupravnih lokalnih skupnosti, bi se lahko dogajalo, da bi uporabnik v popoldanskih urah ali soboto opravil storitev iz državne pristojnosti, za storitev iz izvirne lokalne pristojnosti pa bi na primer še vedno potreboval dela prost dan. Na enakih izhodiščih je utemeljena tudi zaveza Ministrstva za pravosodje, da v enem mesecu uskladi poslovanje sodišč pri pridobivanju listin iz javnih knjig z uradnimi urami upravnih enot in območnih enot organov.

V upravnih enotah so pripravljeni

Kako uredbo o novem poslovnem času sprejemajo v upravnh enotah? Načelnik Upravne enote v Škofji Loki **Branko Murnik** pravi: "V naši upravni enoti smo že doslej poslovali tudi ob torkih, in sicer od 7.30 do 15. ure, tako da to ne predstavlja bistvene novosti. Tega dne prihaja tudi zelo malo strank. Novost je delo vsako prvo soboto v mesecu, s čimer pa ne pričakujemo posebnih težav, le tega ne vemo, kako nam bo novost uspelo uskladili s 40-urnim delavnikom. Kar zadeva pričakovanja, pa tudi glede sobotnega uradovanja nimam občutka, da bo na upravno enoto prihajalo kaj dosti strank. Ljudje se namreč težko privajajo na spremembe."

"Prilagodili se bomo in izvajali uredbo, prilagodili se bomo potrebam naših strank v smislu prijazne uprave in skušali ob tem upoštevati tudi potrebe naših zaposlenih, zlasti bomo pozorni do mamic z otroki," je novo uredbo komentirala **Irena Jan**, načelnica Upravne enote Radovljica, kjer pravi, da med zaposlenimi ni čutiti odpora do novosti. Dodaja, da bodo uredbo sedaj v miru prebrali in se z vodji oddelkov dogovorili, kako se v prihodnje organizirati. Prva delovna sobota pa uradnike čaka 5. maja, torej imajo še mesec dni časa, da se pripravijo.

Popravek

V članku Lovci ponekod še brez lovišč, objavljenem v petkovi številki Gorenjskega glasa, smo zagrešili napako. Zapisali smo, da je brez lovišča tudi lovsko društvo Storžič, kar ne drži, pač pa sta na območju občine Preddvor brez lovišča društvi Preddvor in Kokra. Za napako se opravičujemo. **D. Ž.**

KRANJ

Odprli poslansko pisarno NSi

Včeraj, 2. aprila, je bila v Kranju, v prostorih svetniške skupine NSi odprta poslanska pisarna poslanca **Antona Kokalja**. Pisarna na vogalu Tomšičeve ulice in Poti na kolodvor bo odprta vsak prvi in drugi ponedeljek v mesecu.

Ali Kamnik potrebuje parkirno hišo?

MATEVŽ PINTAR

Kamnik - Veseli smo vedno večjega števila zanimanja za prebiranje Gorenjskega glasa na kamniškem koncu. Za zdaj se vas je kar 884 poklicanih, od skupno 1575 sodelujočih v raziskavi, odločilo, da preberete svoje štiri številke časopisa. Danes lahko preberete tudi rezultate ankete. Kar dve tretjini vas meni, da Kamnik potrebuje parkirno hišo, 27 odstotkov pa temu nasprotuje. Kako urejena so smučišča na Veliki planini, nam je zaupalo 734 sodelujočih. Od vseh vprašanih jih je namreč 45 odstotkov odgovorilo, da ne smuča. Mnenja smučarjev pa so si skoraj enotna, to je, da bi bilo smučišča na Veliki planini treba posodobiti. Tako meni kar 87 odstotkov vseh smučarjev.

Hvala vsem za odgovore in veseli bomo tudi vaših predlogov in vtisov ob prebiranju časopisa. Tiste, ki pa vam bo časopis še posebej všeč, pa povabimo k naročilu. Za nove naročnike imamo zelo ugodne naročniške pogoje. Veseli bomo vašega klica, lahko tudi za naročilo, v Klicni center slepih na telefon 04/517-00-00.

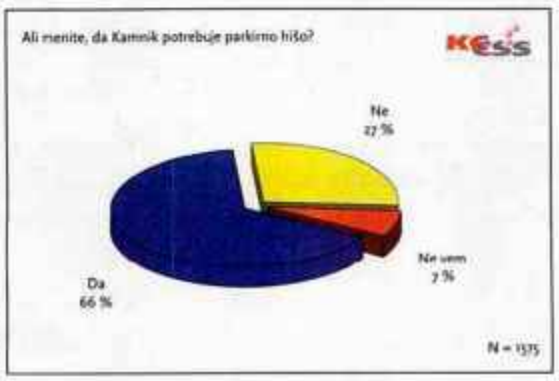

VSAK PRVI TOREK V MESECU

Kupon za brezplačni mali oglas

Brezplačen je mali oglas z besedilom do 80 znakov. Ugodnost velja samo naročnikom časopisa Gorenjski glas. Veljavni so kuponi s številko tekočega meseca v tekočem letu (ta mesec 04/07) in imajo na hrbtni strani odtisnjen naslov naročnika. Mali oglas, oddan po telefonu ali brez kupona, zaračunavamo po ceniku, s popustom za naročnike (20 %). Kupon ni veljaven za objavo pod šifro ali z navedbo: naslov v oglasnem oddelku. **Brezplačnega malega oglasa ne morejo uveljavljati pravne osebe (tudi s. p.).**
Oglase sprejemamo na naslov Gorenjski glas, Zoisova 1, 4000 Kranj ali po telefonu 04/201 42 47 neprekinjeno 24 ur dnevno; za torkovo številko Gorenjskega glasa do petka do 14. ure in za petkovo številko do srede do 13.30. V malo-oglasnem oddelku na Zoisovi 1 v Kranju pa smo vam na razpolago od ponedeljka do petka od 7. do 15. ure.

MALI OGLAS april/07

Naročam objavo malega oglasa z naslednjim besedilom:
❑ prodam ❑ kupim ❑ oddam ❑ najamem
❑ podarim ❑ iščem ❑ nudim ❑ zamenjam

Nečitljivih kuponov ne objavljamo.

Dvesto novih stanovanj

Nova stanovanja Stanovanjskega sklada RS je skupaj s prenovljeno Ljubljansko cesto slavnostno odprl minister Janez Podobnik.

Jasna Paladin

Kamnik - Kamnik se je v zadnjih tednih povečal za kar nekaj novih prebivalcev, predvsem mladih družin, saj so svoje ključe dobili kupci stanovanj, ki jih je ob Ljubljanski cesti v manj kot letu dni skupaj s podjetjem Vegrad in Ministrstvom za okolje in prostor zgradil Stanovanjski sklad RS. Gradnja na območju, kjer je bila po prvotnem zazidalnem načrtu predvidena ureditev trgovskega centra, je korenito spremenila podobo južnega dela Kamnika, saj je na mestu nekdanje stare črpalke zraslo več kot dvesto stanovanj s številnimi poslovnimi prostori v priličju. "Ko se je spreminjala podoba tega območja, kjer se nas je veliko Kamničanov naučilo smučati, je bilo slišati veliko kritik in polemik, a ne smemo se bati novih občanov, prav tako ne smemo biti zaskrbljeni, da bo v Kamniku zmanjkalo infrastrukture za mlade družine," je ob odprtju, ki sta se ga je udeležila tudi minister za okolje in prostor **Janez Podobnik** in direktor Stanovanjskega sklada RS **Primož Pirc**, povedal kamniški župan **Anton Tone Smolnikar** in dodal, da so letos v Kamniku že odprli nov koncesijski vrtec za devetdeset otrok, septembra pa bo 120 malčkom odprl vrata še nov vrtec na Perovem.

Zanimanje za stanovanja v Kamniku je med mladimi družinami zelo veliko.

Skupaj z gradnjo stanovanj pa je bila v tem delu prenovljena tudi Ljubljanska cesta, ki zdaj kaže precej lepšo podobo. V dolžini 600 metrov so jo v zadnjih šestih mesecih razširili za en vozni pas, zamenjali komunalne vode, uredili nova parkirišča ter nasadili drevje in cvetlice. Investicija je bila vredna kar milijon evrov, nekaj denarja pa je občina dobila od Ministrstva za lokalno samoupravo in regionalni razvoj. Z zbranim komunalnim prispevkom bodo ureditev Ljubljanske ceste proti Bakovniku nadaljevali tudi letos.

Odstopila ravnateljica vrtca

Mojca Sešek, dolgoletna ravnateljica Vrtca Medvode, je sredi mandata odstopila iz osebnih razlogov. Novo ravnateljico naj bi dobili avgusta.

Maja Bertoncelj

Medvode - Za odstop ravnateljice Vrtca Medvode smo izvedeli na zadnji seji medvoškega občinskega sveta, odstopno izjavo pa je Mojca Sešek Svetu vrtca Medvode podala že 28. februarja. Za odstop se je odločila iz osebnih razlogov. "Razrešena bo s 16. aprilom, 17. aprila bo funkcijo v. d. ravnateljice nastopila Marjeta Pivec, njena dosedanja pomočnica. Že takoj po prejemu odstopne izjave smo objavili javni razpis in trenutno poteka postopek imenovanja novega ravnatelja," je obrazložila **Nataša Pust**, predsednica Sveta vrtca Medvode. Neuradno smo izvedeli, da je na razpis prišlo pet prijav in da bo vrtec še naprej vodila ravnateljica, saj naj bi se prijavile same ženske. "Prizadevamo si, da bi najkasneje avgusta imenovali novo ravnateljico, tako da bo delo v vrtcu z novim šolskim letom potekalo čim bolj tekoče," pravi Pustova.

Svet vrtca bo še ta teden obravnaval tudi revizijsko poročilo, ki pa še ni končno. Revizijo poslovanja vrtca je kot ustanoviteljica naročila Občina Medvode. "Za revizorko je bilo najbolj sporno napredovanje v plačilne razrede pri upoštevanju delovne dobe, za kar je ravnateljica od resornega ministrstva pridobila tolmačenje pravilnika in podala pravni ugovor. Sedaj mora revizorka podati končno poročilo, ki pa ga občina še ni dobila, se pa bomo kljub temu na seji Sveta vrtca ta teden seznanili z delnim poročilom," je pojasnila Pustova. Sicer pa so v medvoškem vrtcu pripravili tudi seznam investicij, ki bi jih bilo treba izvesti v štirih enotah, od tega sta predvsem enoti Smlednik in Pirniče, kjer vrtca delujeta v okrog sto let stari zgradbi, v slabem stanju.

Kranj

Bodo v Jelenu stanovanja in poslovni prostori?

Propadajoča stavba nekdanjega hotela Jelen v Kranju ima novega lastnika. To je družba Elektroservisi iz Trzina. "Trenutno izvajamo študije idejnih zasnov in jih preverjamo po ekonomski plati. Zato vam še ne morem odgovoriti, ali bomo objekt porušili ali sanirali," je povedal **Franc Zupančič**, direktor Nepremičnin v družbi Elektroservisi, d. d., ki je razkril le toliko, da se nagibajo k poslovno - storitveni dejavnosti v enem delu ter izgradnji stanovanj v drugem delu stavbe. Koliko so plačali za nakup, Zupančič ni želel povedati. In kaj jih je pritegnilo k nakupu? "Predvsem lokacija. Na tem mestu mora stati nekaj lepega, zgradba, ki bo prebivalcem in mestu v ponos," je odgovoril Zupančič in napovedal, da bo več znanega v roku dveh mesecev. **S. K.**

Kranjska Gora

Dražje parkiranje v Vratih

Obiskovalci doline Vrata bodo letos plačevali nekoliko dražjo parkirnino. Kot so sklenili kranjskogorski občinski svetniki na zadnji seji, bo za parkiranje osebnega avtomobila treba plačati 2,50 evra (lani 2,10 evra), motorja 1,50 evra (lani 1,30 evra), kombija 4 evre (lani 3,40 evra) in avtobusa 12,50 evra (lani 10,50 evra). Za povišanje cene so se odločili, ker Planinsko društvo Dovje-Mojstrana želi urediti dodatne parkirne površine. Zlasti v poletni sezoni je namreč parkirišče premajhno za vse obiskovalce in prihaja tudi do sporov med nadzorniki TNP in vozniki, ki parkirajo svoja vozila zunaj urejenih parkirnih površin. Sicer pa v skladu s študijo Cipre pripravljajo tudi trajne rešitve problema prometa v Vratih. **U. P.**

Nadaljevanje začetega

Stojan Saje

Preddvor - Po sprejemu zaključnega računa Občine Preddvor za leto 2006 je znano, da jim je lani uspelo uresničiti le 61 odstotkov načrtovanih prihodkov. Ker niso prodali sistema za daljinsko ogrevanje, se je v občinsko blagajno nateklo le dobrih 439 milijonov tolarjev. Zaradi tega so imeli tudi manj odhodkov. Največ neuresničenega je ostalo lani pri vzdrževanju cest, je komentirala številke računovodkinja Darka Rozman. Kot je dejala, so imeli konec leta 2006 okrog 120 milijonov tolarjev kratkoročnih obveznosti do dobaviteljev in blizu 105 milijonov tolarjev neporavnanih obveznosti do izvajalcev del v šoli, vrtcu, na cestah, pri gradnji komunalnih napeljav in dolgu za opremo daljinskega ogrevanja. To se odraža tudi v proračunu za leto 2007, katerega cilj je nadaljevanje začetih investicij. Glede na osnutek so se prihodki v predlogu letošnjega proračuna zmanjšali za 47.822 evrov in znašajo blizu 2,98 milijona evrov. Odhodkov načrtujejo za dobre tri milijone evrov, razliko 59.932 evrov pa bodo pokrili s sredstvi iz prejšnjih let. Pred potrditvijo tako zasnovanega proračuna je občinske svetnike zanimalo predvsem, kako in kdaj bodo razdelili sredstva za investicije. Župan **Miran Zadnikar** je povedal, da bodo imela prednost poplačila obveznosti za nazaj. Dobili so že nekaj vlog za sofinanciranje del po krajih občine. Pripravili bodo javni razpis, ki pa ga ni mogoče pričakovati pred majem. Nato bo odbor za infrastrukturo obravnaval vse vloge in razporedil denar glede na prioriteto del. Na seji 29. marca so med drugim potrdili tudi letni program športa, za katerega bo občina dala 20.477 evrov. Kot je pojasnila predsednica odbora za šolstvo, šport in kulturo **Anka Bolka**, so večino sredstev namenili za mlade.

Kranj

Temeljni kamen za Toyotin salon

Na gradbišču na Primskovem so predstavniki podjetja Toyota Lovše in kranjskega Gradbinca postavili temeljni kamen za nov prodajno-servisni center za vozila znamke Toyota. Objekt so začeli graditi pred kratkim, dela pa naj bi bila zaključena do avgusta. V novem centru bosta sodoben prodajni salon in servisna delavnica, podjetje Toyota Lovše pa bo lahko v novem objektu še dvignilo kakovost storitev. To je ob položitvi temeljnega kamna poudaril tudi Shoji Kimura, direktor podjetja Toyota Adria, ki skrbi za uvoz in distribucijo Toyotinih avtomobilov na slovenskem trgu. **M. G.**

Gorenjski Glas

ODGOVORNA UREDNICA
Marija Voličjak

NAMESTNIKA ODGOVORNE UREDNICE
Jože Košnjek, Cveto Zaplotnik

UREDNIŠTVO
NOVINARJI - UREDNIKI:
Boštjan Bogataj, Alenka Brun, Igor Kavčič, Jože Košnjek, Suzana P. Kovačič, Urša Peternel, Mateja Rant, Stojan Saje, Vilma Stanovnik, Cveto Zaplotnik, Danica Zavrl Žlebir, Štefan Žargi;
stalni sodelavci:
Maja Bertoncelj, Matjaž Gregorič, Milena Miklavčič, Miha Naglič, Jasna Paladin, Marjeta Smolnikar, Simon Šubic, Igor Žerjav

OBLIKOVNA ZASNOVA
Jernej Stritar, Trickel

TEHNIČNI UREDNIK
Grega Flajnik

FOTOGRAFIJA
Tina Dokl, Gorazd Kavčič, Gorazd Šinik

LEKTORICA
Marjeta Vozlič

VODJA OGLASNEGA TRŽENJA
Mateja Žvižaj

GORENJSKI GLAS je registrirana blagovna in storitvena znamka pod št. 9771961 pri Uradu RS za intelektualno lastnino. Ustanovitelj in izdajatelj: Gorenjski glas, d.o.o., Kranj / Direktorica: Marija Voličjak / Naslov: Zoisova 1, 4000 Kranj / Tel.: 04/201 42 00, fax: 04/201 42 13, e-mail: info@g-glas.si; mali oglasi in osmrtnice: tel.: 04/201 42 47 (sprejem na avtomatskem odzivniku 24 ur dnevno); uradne ure: vsak delovni dan od 7. do 15. ure / Gorenjski glas je poltedenik, izhaja ob torkih in petkih, v nakladi 21.000 izvodov / Redne priloge: Moja Gorenjska, Letopis Gorenjska (enkrat letno) in devet lokalnih prilog / Tisk: SET, d.d., Ljubljana / Naročnina: tel.: 04/201 42 41 / Cena izvoda: 1,21 EUR / 290 SIT, letna naročnina: 127,05 EUR / 30.446,25 SIT; Cene v SIT so preračunane po tečaju zamenjave 1 EUR je 239, 640 SIT. Redni plačniki imajo 20 % popusta, polletni 20% popusta, letni 25 % popusta; v cene je vračunan DDV po stopnji 8,5 %; naročnina se upošteva od tekoče številke časopisa do pisnega preklica, ki velja od začetka naslednjega obračunskega obdobja / Oglasne storitve: po ceniku; oglasno trženje: tel.: 04/ 201 42 48.

KRATKE NOVICE

BOHINJSKA BISTRICA

Odprt Mercatorjev trgovski center

V petek popoldne sta poslovodkinja bohinjskega centra Olga Pintar in izvršni direktor maloprodaje Mercatorja Samo Gorjup prerezala trak in slavnostno odprla Mercatorjev center na mestu, kjer je še pred pol leta stala stara Almirina stavba. Trgovsko podjetje je ob tej priložnosti Bohinjcem podarilo dve donaciji, in sicer domu starejših občanov Sv. Martin v vrednosti 3.500 evrov, sprejel jo je direktor doma Marko Kosel, ter Vrtcu Bohinj v vrednosti 2.000 evrov, donacijo pa je sprejela predstavnica vrtca Anica Stare. **P. L.**

V novo odprti trgovini se je Bohinjcev kar trlo. / Foto: Petra Lotrič

BLED

Poroke tudi med tednom

Ker je Bled vse bolj priljubljen in zanimiv za poroke in ker se letno na Bledu poroči prek dvesto tujih parov, je župan **Janez Fajfar** sklenil, da bodo poroke v občinski zgradbi potekale tudi med tednom. Trenutno naj bi bilo to ob torkih in petkih, če bo treba, pa tudi druge dni v tednu. **V. S**

Po tleh je ležal tudi kruh

Sobotna akcija Očistimo Kranj je bila rekordna po udeležbi in po številu pobranih odpadkov.

SUZANA P. KOVAČIČ

Foto: Gorazd Kavčič

Kranj - Letošnjo čistilno akcijo, prvič so jo izvedli leta 2002, je v soboto organizirala Zveza taborníkov občine Kranj v sodelovanju s Poslovno skupino Sava in Mestno občino Kranj. Svež je slogan: "Kran' ni več usran", kar bo veljalo vsaj nekaj časa, saj je šeststo udeležencev, od tega okoli 150 taborníkov, po različnih predelih kranjske občine (tudi v kanjonu Kokre!) pobralo še enkrat več odpadkov kot lani, kar dvesto kubičnih metrov. K tako veliki količini nabranih odpadkov je prispevalo čiščenje rovov pod mestnim jedrom.

Tudi letos so se kranjski poklicni in prostovoljni gasilci ter Komunala Kranj pridružili "dobri volji taborníkov", kot se je izrazila **Klara Škrabec**, predstavnica za odnose z javnostmi na komunali, in opozorila na dve njihovi novosti: pobarvanko in pravljico Življenje v čistem mestu. Čistili so člani številnih društev, enote Civilne zaščite Mestne občine Kranj, zaposleni v Poslovni skupini Sava, učenci iz šol Simona Jenka in Stražišča, dijaki Gimnazije Kranj, študenti, Mladi za Kranj, člani SLS, AKD Izbruh, prebivalci Krajevnih skupnosti Kokrica, Vodovodni stolp, Bratov Smuk ... Vidno zadovoljna z uspehom akcije sta bila eden od pobudnikov čistilne akcije, načelnik Zveze taborníkov občine Kranj **Klemen Markelj** in bivši načelnik **Jure Meglič**.

Na Glavnem trgu so potekale spremljajoče dejavnosti, od likovnih delavnic (najboljše izdelke je nagradila Poslovna skupina Sava), peke palačink do žive glasbe. "Naj smet" pa je postala skulptura, ki so jo taborniki iz rodu Stane Žagar ml. sestavili iz več smeti, računalnika, kolesa, sesalnika in vozička. Na ta dan so imeli svojo čistilno akcijo tudi člani lovskih družin Udinboršt, Jošt in Šenčur.

Vlaganje v vzajemne sklade: priložnost, ki veliko ponuja, vendar zahteva previdnost in znanje

Zakaj sklad novi trgi namesto sklad rusija ali balkanski sklad?

Ko vlagamo, pričakujemo donos
Z upravljanje denarja plemenitimo premoženje. Zato vlagatelji izberete banko in ji zaupate denar. Ko pa se odločite, da boste vlagali v vzajemne sklade, izberete upravljavca in seveda pričakujete, da boste dobili maksimalni donos.

Čas je pomembna informacija, ki lahko tudi zavaja
Naloga upravljavca je, da sprejema odločitve o plasiranju denarja. Upravljati sklad Rusija pomeni imeti vse naložbe sklada v Rusiji in se odločati, v katero rusko delnico naložiti denar. Upravljavec sklada Rusija še samo predstavi zgodbo o perspektivah Rusije in sklad prodaja. Ali je težko predstaviti zgodbo o perspektivah Rusije? V današnjem času, ko smo sposobni prodati skoraj vse, najbrž ne. Povprečni vlagatelj, ki ima vso pravico do kvalitetnega naložbenega načrta, seveda označi s strokovnjakom vsakogar, ki o delnicah ve malce več od njega. In tako je vse v najlepšem redu. Dokler trgi rastejo.
Na grafu 1 je slika rasti ruskega indeksa v letu 1996 in polovici leta 1997. Tako danes izgleda veliko grafov. Veliko optimizma, ki pa je povečini zgrajen na podlagi »verjamem v to, kar vidim«. Torej ta trg raste in sploh nočem slišati o ničemer drugem kot o Rusiji. V letu in pol je vendar zrasel za 4-krat.
Potem si pogledamo nadaljevanje te zgodbe na grafu 2 v daljšem obdobju. Vidimo, da je trg v naslednjem letu in pol padel pod izhodiščno vrednost. Namesto + 400 % dobimo – 40 %. In to je čas, ko obupajo in iz trga izstopijo tudi najbolj dolgoročni vlagatelji. Oč takrat nočejo niti slišati več za delnice.

Novi razvijajoči trgi so priložnost, vendar zahtevajo pameten pristop!
Razvijajoče trge je potrebno umestiti v pravo naložbeno politiko. Namesto da se že tako tvega-ne trge še zapre v posebej tveganо naložbeno politiko specializiranega sklada, je potrebno izbirati med vsemi razvijajočimi trgi in s potrebnim znanjem seliti premoženje. Novi trgi so za tiste, ki želijo tvegati in zaslužiti denar. V solo akciji lahko veliko tvegate in nič zaslužite.
Z ruskim trgom ni torej prav nič narobe! Pomembno je samo, da se zavedamo vseh nevarnosti. Iti samo na ruski trg je približno tako, kot bi želeli splezati sami na Mont Everest!
Rastoči trgi, borzni zlomi, padajoči pa spet rastoči trgi so normalen pojav, približno tako kot lunine mene. Edina razlika je v tem, da je gibanje lune povsem fizikalni pojav in zato lahko predvidljiv. Gibanje trgov pa je tudi družbeni pojav, odvisen od našega obnašanja, in zato težje predvidljiv.

Kako potem vedeti, kateri trg je perspektiven in kateri precenjen?
Finančni trgi so kompleksen sistem in ocene analitikov se zelo zahtevne in različne. Različni so tudi interesi udeležencev trga: upravljavcev, analitikov, finančnih politikov. Če bi se borzni vzponi in padci odvijali na tedenskem nivoju, bi vlagatelji hitro spoznali resnico, ker pa se to odvija v ciklih, ki trajajo več kot desetletje, se ustvarja iluzija, da bodo rasti kar trajale.
Zakaj bi to vas, bralce, zanimalo? Ker je vaše gospodarjenje z denarjem pomembno za vas in za vašo družino. Kako se odločite za pravega upravljavca in kako se odločite za nakup avtomobila? Za avto je jasno, da sedete vanj in ga preizkusite. Pri izbiri investitorja pa morate vedeti, kaj dela z vašim denarjem in da je strokovnjak tisti, ki dosega nadpovprečni donos v večini svojih skladov, in ne tisti, ki vam ponuja 50 skladov, od tega so trije veliki, ostalih 47 pa čaka, da dosežejo najprej dober donos, potem pa mu prinesete vaš denar.
In da se ne razumemo napak. Nič ni narobe z Rusijo ali z Balkanom. Tam je prisotna tudi Probanka. A vprašanje je, kako dolgo. Mi se bomo v pravem trenutku umaknili in preselili v nove, perspektivne regije. Zato bodite z nami in vlagajte v vzajemne sklade Probanke.

Vaša Probanka

Ruski indeks RTSI$ od jan. 1996 do avg. 1997 (graf 1)

Ruski indeks RTSI$ od jan. 1996 do dec. 1998 (graf 2)

www.dialog-ra.com

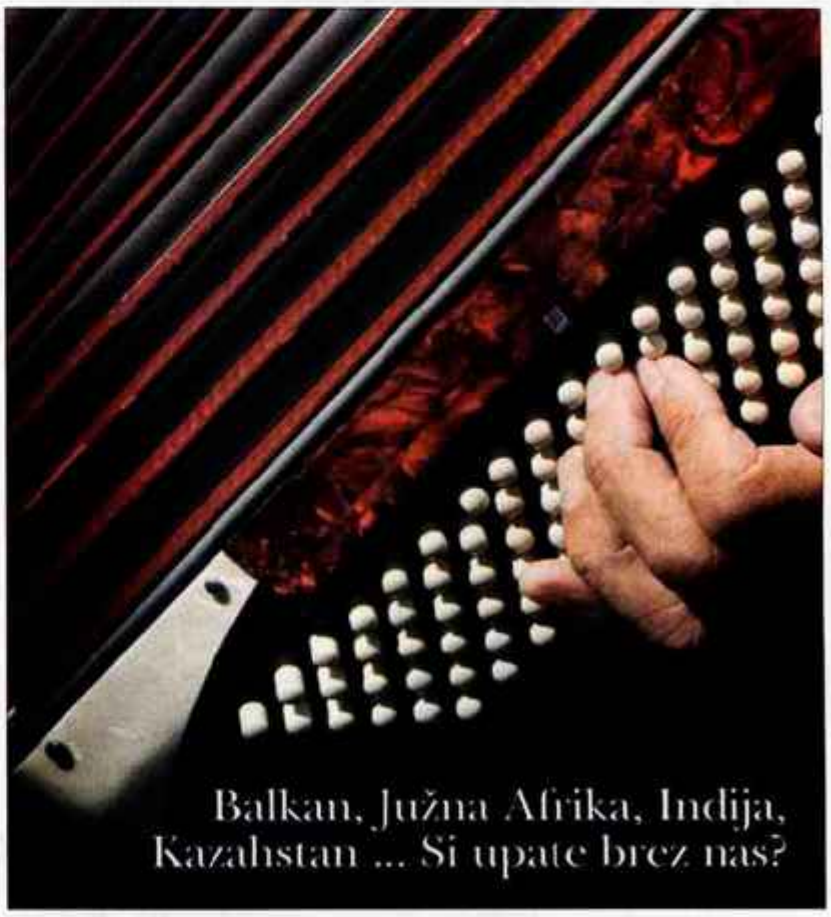

Probanka Novi trgi – delniški vzajemni sklad

Z nami do visokih donosov perspektivnih trgov!

Probanka DZU d.o.o.
www.probanka-dzu.si
080 2294

Probanka DZU d.o.o. Svetosavska 12, 2000 Maribor, upravlja vzajemne sklade Probanka DZU: Alfa – vrednostnega, Beta – delniški in Gama – obvezniški ter delniški vzajemni sklad Probanka Novi trgi in vzajemni sklad Probanka globalni naložbeni sklad. Prospekt, izvleček prospekta, pravila upravljanja, zadnje objavljeno revidirano letno in polletno poročilo so brezplačno dostopni na sedežu družbe ob delovnikih, na spletni strani www.probanka-dzu.si in na vseh pooblščenih vpisnih mestih, navedenih v gradivih. Pogoji poslovanja ter redni vstopni in izstopni stroškov so navedeni v prospektu, izvlečku in pravilih. Več informacij dobite na spletnih straneh www.probanka-dzu.si in brezplačni tel.ti. 080-2294

PROBANKA
finančna skupina

Vse leto živahno na trgu

Lokalna projektna skupina, ki deluje v okviru projekta Sejem bil je živ s ciljem oživiti staro mestno jedro, je v Škofji Loki pripravila prvo delavnico z meščani.

Danica Zavrl Žlebir

Škofja Loka - Škofja Loka je skupaj s še štirimi gorenjskimi mesti uspela na razpisu norveškega finančnega mehanizma EEA Grants za prenovo Sokolskega doma in za sofinanciranje celotnega projekta oživitve mestnega jedra. Na razpolago ima 211 tisoč evrov, vsa obnova Sokolskega doma pa bo terjala kar milijon evrov. S prenovo Kristalne dvorane v Sokolskem domu bo Škofja Loka do leta 2009 dobila večnamensko dvorano za kulturne in druge prireditve, ki bi predstavljala središče živahnega mestnega utripa. Cilj projekta pa je tudi oživitev mesta, ki naj bo vse leto polno kvalitetnih kulturnih in družabnih dogodkov in v katerem naj se dobro počutijo meščani in tisti, ki prihajajo v mesto. Projektna skupina je predstavila koledar dogodkov, ki se bodo vse leto odvijali na Mestnem trgu. Marca in aprila so to tržnica kmetijskih pridelkov, dogodki ob veliki noči s Škofjeloškim pasijonom, ki naj bi bil prvič spet leta 2009, spremljevalne etnološke prireditve, tradicionalni cvetlični sejem, prireditve na gradu. Sloganom, ki že sedaj označujejo cilje projekta Sejem bil je živ, bodo za prireditve dodali še svojega lokalnega z imenom Pisana Loka.

Foto: Gorazd Kavčič

V tem času želijo odpraviti tudi nekatere najbolj pereče težave mesta (en sam gostinski lokal, prazne stavbe, pomanjkanje parkirnih mest), saj bi radi zlasti meščanom, zaradi katerih mestno jedro sploh še živi, omogočili prijetno bivanje, v takšno mesto pa bodo radi prihajali tudi turisti. Najti bo treba ustrezno sožitje med živahnim mestnim utripom v času prireditev in znosnim bivanjem meščanov, se zaveda tudi župan Škofje Loke **Igor Draksler**. Prebivalci mesta naj se pridružujejo prireditvam, živahni meščani naj poživijo mesto, povedo pa naj tudi svoje mnenje o dogajanju. Prve delavnice v okviru projekta Sejem bil je živ se je sicer udeležilo le nekaj deset meščanov. Povedali so, da imajo tudi oni radi, da se v mestu kaj dogaja, a žal po končanih prireditvah ostanejo mestni predeli umazani, javnih stranišč ni, skozi mesto še vedno vozijo avtomobili, ker so na enem vhodu potopni količki pokvarjeni. Zanimala jih je tudi usoda škofjeloškega kina. Slišali so odgovore, da je polulano in pobruhano mesto po prireditvah stvar pomanjkljive kulture, da bi mesto v takih primerih kot v preteklosti potrebovalo nočnega stražnika, kar bodo v prihodnje skušali urediti z namestitvijo varnostnih kamer na več javnih mestih. Javnega stranišča res ni, zato pa občina v dogovoru z lastnikom plačuje gostišču Homan, da lahko občani uporabljajo njihove sanitarije. Manjka tudi parkirnih mest za prebivalce mesta, za nova je že pripravljen projekt in tudi zemljišče, a župan je bil o podrobnostih še skrivnosten. Loški kino pa se lahko obdrži le z dodatno vsebino.

Ohranjajo zgodovinski spomin

V soboto so pri spomeniku na Planici proslavili 65-letnico bojev v Rovtu nad Planico, kjer je spomladi 1942 padlo 15 borcev Selške čete, med njimi tudi organizator upora Stane Žagar.

Danica Zavrl Žlebir

Planica - Ob 65-letnici preboja Selške čete iz sovražnikovega obroča in spominu 15 padlih borcev (med njimi tudi borke) so organizacijski odbor za spominsko slovesnost pri Mestni občini Kranj, ki ga vodi **Janez Košir**, ter krajevne skupnosti Bitnje, Jošt (navzoče je pozdravil njen predsednik **Peter Zaletel**) in Žabnica spet priredile slovesnost. V kulturnem programu so sodelovali: Pihalni orkester Mestne občine Kranj, učenci osnovnih šol Stane Žagar iz Kranja in Žabnica, mešani pevski zbor Svoboda iz Stražišča, povezovalka Tina Primožič in vojaki iz kranjske vojašnice. Obiskovalcev prireditve ni odgnalo niti slabo vreme, med njimi pa so bili tudi prvoborci Vinko Hafner (tudi častni občan Kranja), Karel Kravcar in Tine Zaletel, kranjski mestni svetniki in poslanec državnega zbora Bojan Homan. Župan mestne občine Kranj **Damijan Perne** je v spominskem govoru obnovil dogodek 27. marca 1942 na pobočju Malega Rovta, o katerem govori malo pisanih virov. Eden od njih je knjižica Ivana Jana Junaki v obroču, iz katere je govornik na živ način interpretiral dogajanje ob preboju Selške čete iz sovražnega obroča. Nobena vojna ni pravična, kar drži tudi po 65 letih od krvavih dogodkov v Rovtu. "Motivi današnjih vojn so se premaknili od zavojevanja ozemelj in podjarmljanja narodov h kovanju vojnih dobičkov in nadzoru nad strateškimi surovinami, ljudje pa v njih še vedno umirajo za njim nerazumljive cilje. Partizani in partizanka na pobočju Malega Rovta pa so se borili za svobodo, zgodovinska dejstva o tem in drugih bojih moramo ohraniti, najprej kot opomin na nesmiselnost terorja zavojevalcev iz druge svetovne vojne, in kot pravico vsakega naroda, da si sam kroji svojo usodo, pa tudi kot zgled tovarištva in zavezništva za doseganje skupnih ciljev. Mladim moramo vedno znova povedati za ta del slovenske zgodovine, za katero pa ni prav nobene potrebe, da bi jo pisali na novo in prilagajali dnevnim politikom," je dejal Damijan Perne in boj za svobodo izpred 65 let povezal s prizadevanji za slovensko osamosvojitev pred 15 leti. Več delegacij je ob spominski slovesnosti položilo vence k spomenikoma na Planici.

Na spominski prireditvi.

Župan ugodil zahtevam

Po večurni razpravi, ki v Žireh ni v navadi, so žirovski svetniki sprejeli proračun za leto 2007, za leto 2008 pa ne.

Boštjan Bogataj

Žiri - Čeprav so seje žirovskega občinskega sveta znane po tem, da trajajo zgolj uro ali malo čez, pa se je zadnja seja zaradi sprejemanja proračuna razvila v prvo nočno sejo, ki je bila vmes celo prekinjena. Župan Bojan Starman je že na začetku izpostavil nujnost sprejetja proračuna, saj bi sicer morali v začasno financiranje po dvanajstinah, projekti (tudi evropski) bi se ustavili.

Da je sprejetje dobre 4,5 milijona evrov vrednega občinskega proračuna resno ogroženo, je pokazala razprava Marjana Žaklja, sicer tudi ravnatelja žirovske šole in vrtca, ki je občinski upravi očital neupoštevanje načrta šole: "Zakaj smo vam pripravili svoje zahteve, če ste na skoraj vseh postavkah vzeli po nekaj tisoč evrov, od vsega skupaj pa 42 tisoč evrov?" Antona Beoviča je zanimalo, zakaj je tako malo sredstev za investicijo v dom za ostarele, Marka Mrlaka pa, zakaj je tako malo denarja za obnovo in delovanje DPD Svoboda. Branka Jesenovca je zanimalo, zakaj mora občina graditi parkirišča za zasebne tovornjake, Martina Kopača pa so skrbeli premalo jasni razvojni načrti občine.

Vse naknadne želje svetnikov, ki niso podali amandmajev, so župana Starmana prisilile k odmoru, po katerem so sprejeli proračun z nekaj popravki. Z amandmaji je župan v celoti ugodil zahtevam šole oziroma Marjana Žaklja, več je namenil tudi za DPD Svoboda, sredstva pa vzel na postavki nakupa zemljišč in izgradnje parkirišč za tovornjake. Zaradi nejasnih razvojnih načrtov so tokrat sprejeli proračun zgolj za leto 2007, že predlaganega za prihodnje leto pa bodo pripravljavci proračuna morali podrobneje obrazložiti in ga bodo sprejeli na eni prihodnjih sej.

Tržič

Bolje urejen spomenik

Na južni strani Ljubelja je ostanek edinega koncentracijskega taborišča iz druge svetovne vojne na naših tleh, ki je od leta 1998 zavarovan kot spomenik državnega pomena. Žal je država zanj doslej slabo skrbela, zato je vse stroške vzdrževalnih del in urejanja pred vsakoletno slovesnostjo nosila občina Tržič. Za take razmere je krivo nerešeno lastništvo celotnega kompleksa, je občinskemu svetu povedal župan **Borut Sajovic**. Muzej v nekdanji vojaški stražnici je v lasti ministrstva za obrambo, ozemlje taborišča v lasti ministrstva za kulturo, spomenik ob ljubeljski cesti pa v lasti občine. Zato se občina dogovarja, da bi slednjo parcelo prenesla na ministrstvo za kulturo. To se bo obvezalo, da bo financiralo urejanje celotnega parka. Še naprej ga bo upravljala Občina Tržič oziroma bodo pri tem pomagali domačini. **S. S.**

Radovljica

Občinski svet soglasno za Resmanovo

Občinski svet je na seji v sredo soglasno izdal pozitivno mnenje k imenovanju **Sonje Resman** iz Zapuž za direktorico Doma dr. Janka Benedika v Radovljici za naslednjih pet let. Resmanova, ki vodi dom že zdaj, se je edina prijavila na razpis, svet doma pa jo je na februarski seji soglasno imenoval za direktorico. **C. Z.**

Bled

Kavica med odmorom vendarle ostane

Ne prejšnji seji blejskega občinskega sveta je svetnica **Ljubislava Kapus** predlagala, da naj bi (v skladu z varčevanjem) ukinili postrežbo s kavo in čajem v odmoru med sejo, saj naj bi po njenem mnenju zadoščala brezalkoholna pijača na mizah v sejni sobi. Kljub temu je župan **Janez Fajfar** odločil, da topla napitka nista prevelik strošek za občinski proračun, zato boco tudi v prihodnje svetniki in drugi prisotni na sejah dobili kavo oziroma čaj. Da pa so laže vzdržali večurno delo, pa jim je na zadnji seji pomagal znan blejski slaščičar Šmon, ki jim je za odmor pripravil tudi (brezplačen) sladek prigrizek. **V. S.**

Gorenja vas

O spravi s Spomenko Hribar

Območno združenje borcev in udeležencev NOB Škofja Loka in Občinski odbor združenja borcev NOB Gorenja vas-Poljane vabita na pogovor o spravi s Spomenko Hribar. Pogovor bo ta četrtek, 5. aprila, ob 18. uri, v galeriji Krvina v Gorenji vasi. **B. B.**

Sodelujejo s sosedi

CVETO ZAPLOTNIK

Cerklje - "Naše društvo šteje skoraj tisoč članov, med katerimi tako kot drugod prevladujejo ženske. Lahko se pohvalimo, da smo iz leta v leto bolj dejavni," pravijo v Društvu upokojencev Cerklje, kjer se zahvaljujejo vsem aktivnim članom in vabijo v svoje vrste nove, še posebej moške in ženske, ki radi plešejo. Člane tudi obveščajo, da se bodo pohodi in kolesarjenje odslej vedno začeli ob 9. uri izpred stavbe AMD.

In kaj vse počnejo v društvu? V okviru rekreacijskega programa organizirajo pohode, kolesarjenje in planinske izlete. Pozimi je enkrat na teden telovadba, v športni dvorani igrajo namizni tenis, balinarji tekmujejo v rekreacijski ligi, kjer že dosegajo prve uspehe. Od novembra do konca marca deluje krožek ročnih del, na katerem vezejo s križci, delajo rešlje, kvačkajo, pletejo in v zadnjem času tudi klekljajo. Izdelke spretnih rok pokažejo na razstavi, ki jo pripravijo hkrati z občnim zborom društva. Razgibana je tudi kulturna dejavnost. Februarja je drugo obletnico praznovala plesna skupina Danica, ki je lani nastopila kar 26-krat in je dobro sodelovala tudi z otroki iz plesnega studia Korak. Folklorna skupina Strmol, ki šteje sedem parov, bo drugo obletnico praznovala v začetku maja, lani je nastopila 19-krat. Nastopa v nošah iz krajev pod Krvavcem izpred prve svetovne vojne, ima pa tudi klasično gorenjsko nošo.

Društvo dobro sodeluje s sosednimi društvi, lani je skupaj z društvi Komenda, Vodice in Šmartno Tacen pripravilo prireditev Skupaj se imamo fletno, na kateri so sodelovali pevci, igralci, glasbeniki in plesalci. Ker je bila v vseh štirih krajih dobro obiskana, so se odločili, da bodo skupno delo nadaljevali tudi v sezoni 2007/2008.

POTOČE

Ustvarjalna v pokoju

V Domu starejših občanov Preddvor je na ogled slikarska razstava **Slavice Nečimer** iz Preddvora. Izhaja iz Prlekije, službovala pa je kot specialna pedagoginja na Gorenjskem. Po upokojitvi leta 1992 se je posvetila slikarstvu in ustvarila okrog dvesto del. Spoznali so jo na razstavah v Radencih in več gorenjskih krajih, prvič pa je s slikami polepšala dom v Potočah. Dvanajst oljnih in pastelnih slik je le ozek izbor iz obsežnega opusa šopkov, krajin in tihožitij. Razstavo so odprli ob materinskem dnevu, ki so ga popestrili ženski pevski zbor Josipine Turnograjske DU Preddvor, zbor doma, Mina Terdina z ustno harmoniko in recitatorke. Na sliki: avtorica razstave in sin Srečo. **S. S.**

Peter Komovec

Pastir, nemški vojak in češki sin

Kranj - Hüttenberg - Jaslo - Olomouc 1942-1948

Izjemno zanimiva knjiga o življenju avtorja, ki je ne boste mogli spustiti iz rok.

Cena knjige z 20% popustom je 10 EUR / 2.400 SIT

Naročila po tel.: 04 / 201 42 41, e-pošti: narocnine@g-glas.si ali na Zoisovi 1 v Kranju od 7h do 15h.

Gorenjski Glas Za vas boljši glas

Šmajd še naprej predsednik

Društvo upokojencev Kranj bo še naprej vodil Franci Šmajd, podpredsednika bosta Mija Pavlin in Ludvik Gorjanc.

CVETO ZAPLOTNIK

Kranj - Petkov občni zbor kranjskega društva upokojencev je bil tudi volilni. Delegati so izglasovali, da bo društvo tudi v prihodnjem mandatu vodil dosedanji predsednik **Franci Šmajd**. Za podpredsednika so izvolili **Mijo Pavlin** in **Ludvika Gorjanca**, v upravnem odboru pa bodo poleg njih še **Anton Plut, Zdravko Kaltnekar, Vida Rozman, Justa Rakar, Marjan Mihelčič** in **Milena Pavlin**.

Ko je predsednik društva Franci Šmajd poročal o lanskem delu, je dejal, da društvo šteje 3.723 članov in da se je število zmanjšalo za manj kot odstotek; hkrati je navzoče pozval, da so se z enominutnim molkom spomnili vseh 79 lani umrlih članov. Društvo se je vključilo v projekt Starejši za višjo kakovost življenja na domu, v okviru katerega so ob koncu lanskega leta med starejšimi od 69 let izvajali anketo, ki naj bi pokazala, kako živijo in kakšno pomoč potrebujejo. Univerza za tretje življenjsko obdobje je imela lani še več slušateljev kot leto prej. Društvo je tudi finančno uspešno poslovalo, imelo je več kot 23 milijonov tolarjev prihodkov, glavni vir prihodka so bili zaslužek v točilnici, članarina in dotacije. Marjan Mihelčič, ki je v društvu odgovoren za šport in rekreacijo, je predstavil največje tekmovalne dosežke upokojencev, Zdravko Kaltnekar, odgovoren za kulturo, pa je pripomnil: "Mi nič ne tekmujemo, oba naša zbora zelo lepo prepevata, a oba bi tudi potrebovala nove pevce, še zlasti ženski zbor."

Član društva **Matija Kenda** se je zaradi domnevne kršitve društvenih pravil pritožil občnemu zboru na sklepe senata častnega razsodišča, pri tem pa je predlagal, da bi zaradi posegarja v pristojnost kolesarske sekcije pri izboru kolesarskih vodnikov izrekli opomin Franciju Šmajdu in Marjanu Mihelčiču. Občni zbor je Kendovo pritožbo zavrnil.

Del udeležencev petkovega občnega zbora kranjskega društva upokojencev

Dejavni tudi v starosti

Društvo upokojencev Preddvor povezuje člane iz domače občine in okoliških krajev. Tudi letos razstava ročnih del.

STOJAN SAJE

Preddvor - Udeležba na občnem zboru je potrdila, da se upokojenci radi družijo. V kulturnem sporedu so nastopile ob otroški skupini Folklornega društva Preddvor in šolarjih tudi članice društva, ženski pevski zbor Josipine Turnograjske z Mimi Roblek, recitatorka Ivanka Škoda in citrarka Francka Šavs. Družabni večer je popestrila igralska skupina KUD Preddvor.

"Člane sem seznanila z opravljenim delom lani, ki ga je bilo precej. Poleg pevskega zbora deluje sekcija za ročna dela Gelike, v kateri je do 20 članic. Po tradiciji so pripravile razstavo ročnih del za materinski dan. Dejavni sta tudi sekciji za kolesarjenje in pohode. Društvo letos načrtuje sedem izletov z avtobusom in izlet za starejše nad 77 let. Začetek maja imamo dan upokojencev na Zgornji Beli, avgusta piknik, vsako leto pustovanje in martinovanje, udeležujemo pa se tudi srečanj upokojencev drugod. Jeseni obiščemo ostarele in bolne, skupaj z županom pa voščimo vsem 90-letnikom. Žal nimamo nikogar, ki bi se ukvarjal s socialnimi zadevami. Medse vabimo mlade upokojence z izkušnjami na tem področju," je povedala predsednica **Anica Celar Gorza**.

Anica Celar Gorza

Upokojenci vzorno skrbijo za svoj dom

Društvo upokojencev Naklo ima že blizu tisoč članov, katerim ponuja vrsto možnosti za druženje.

STOJAN SAJE

Naklo - Društvo s 54-letno tradicijo povezuje 975 upokojencev, kar sta dve tretjini starejše generacije v občini Naklo. Kot ugotavlja predsednik Leopold Jeruc, se članstvo iz leta v leto veča. Večino privablja pester program dela. Lani so na 15 izletih našteli 729 udeležencev, starejše od 80 let pa so peljali na Notranjsko. Letovanje na morju so omogočili 116 članom, posebej množična pa je bila udeležba na srečanjih upokojencev. Skupaj so se zabavali tudi na pustovanju, martinovanju in silvestrovanju. Organizirali so 18 pohodov in prvič tudi test hoje na dva kilometra. Posebej poskočni so člani Folklorne skupine DU Naklo, ki so po gostovanju v Ukrajini pripravili koncert doma ob 10-letnici dela. Za starejše veliko stori šestčlanska socialnozdravstvena komisija, ki jo vodi Marjan Gradišar. Ker večina najbolj aktivnih članov društva že dolgo opravlja svoje funkcije, želijo privabiti v vodstvo društva zlasti mlajše upokojence. Radi bi našli tudi nekoga, ki bi vodil novo kolesarsko sekcijo.

Društvo upokojencev Naklo vzorno skrbi za svoj dom. Predlani so se lotili večjih obnov, lani pa so obnovili notranje stopnišče. Letos bodo obnovili še sanitarije in kupili računalnik ter drugo opremo za pisarno.

Dobro delo z dobrim predsednikom

JASNA PALADIN

Komenda - Člani Društva upokojencev Komenda so na letošnjem občnem zboru na podlagi poročil in pohval članov iz sosednjih društev ugotovili, da so lani spet delali zelo dobro in da je aktivnosti iz leta v leto več. Številne sekcije so izpolnile zastavljene programe, upokojenci pa se lahko pohvalijo tudi s pomembno investicijo. Lani so namreč dogradili in slavnostno odprli novo štiristezno balinišče. Srečanje, ki je v Breznikovem domu na Križu kljub izpadu elektrike minilo v veselem razpoloženju, pa je bilo tudi priložnost za podelitev priznanj. Prejemnikov teh je bilo letos kar nekaj. Priznanja Zveze društev upokojencev Slovenije za uspešno delo so prejele **Kristina Potočnik**, **Marija Kočar** in **Erika Habjan**, društvena priznanja pa **Filip Železnik**, vodja kolesarjev, **Peter Plevel**, vodja šahistov, ter **Marija** in **Tone Špehonja**, ki skrbita za pohode in izlete. Počastili so tudi šest parov zlatoporočencev, saj petdeset skupnih let letos praznujejo zakonci **Nograšek** iz Most, **Varjačič** in **Kern** s Klanca, **Špruk** iz Komende, **Schmuck** s Križa in **Ravnikar** iz Mlake. Upokojenci pa so večino zaslug za tako uspešno delo tega največjega komendskega društva, ki je v lanskem letu združevalo 848 članov, pripisali svojemu predsedniku **Janezu Kimavcu** in ga ob tej priložnosti tudi obdarili.

Janez Kimovec komendske upokojence vodi že sedem let.

KRANJ

Na pohode, izlete, oglede in srečanja

V Društvu upokojencev Elektro Gorenjske bodo letos pripravili več pohodov in izletov. 11. aprila si bodo ogledali sončno elektrarno in energetske objekte v Selški dolini, muzej v Železnikih in kulturne znamenitosti Sorice. 27. aprila se bodo udeležili Pohoda po poti prijateljstva Kokrica 2007. 23. maja načrtujejo pohod na Javorniški Rovt, Črni Vrh in na Planino pod Golico, 20. junija pa še pohod na Snežnik. 28. junija se bodo udeležili srečanja slovenskih upokojencev v Mariboru, 6. septembra pa še srečanja gorenjskih upokojencev v Komendi. 22. avgusta bodo pripravili planinski izlet na Veliko planino in 12. septembra na Ratitovec. 10. oktobra bo izlet po slovenski obali in 14. oktobra še izlet v nezrano na martinovanje. Decembra bodo obiskali starejše in bolne člane društva. Vsak drugi ponedeljek v mesecu (16. aprila, 14. maja, 11. junija, 13. avgusta, 10. septembra, 8. oktobra in 12. novembra) bo v društvenem prostoru srečanje, na katerem se bodo člani lahko razvedrili ali si izmenjali mnenja o različnih vprašanjih. **C. Z.**

VODICE

Še več programov v kulturi

Vodiški upokojenci so se sredi marca zbrali na občnem zboru in kot največje društvo v občini napolnili dvorano kulturnega doma. Predsednik **Janez Podgoršek** je prestavil aktivnosti v minulem letu in izpostavil uspešno sodelovanje z drugimi društvi, pri čemer ima posebno mesto prireditev Skupaj se imamo fletno, ki so jo v sodelovanju z upokojenci iz Komende in Cerkelj letos pripravili že drugič. Med letošnje načrte so upokojenci med drugim zapisali povečanje članstva, ki že sedaj šteje več kot 470 članov, sodelovanje pri različnih akcijah za starejše ljudi, organizacijo razstave ročnih del in zdravstvenih predavanj ter razširitev kulturnih dejavnosti. Kulturna sekcija, ki jo vodi **Francka Rozman**, se bo letos obogatila z aerobno skupino in lastnim ansamblom, pripravili pa bodo tudi razstavo o zbirateljstvu. Kot je na občnih zborov upokojencev že navada, so tudi v Vodicah počastili zlatoporočence, nekaj aktualnih tem pa je zbranim predstavila tudi **Anka Tominšek** iz Zveze društev upokojencev Slovenije. **J. P.**

Na občnem zboru je zapel tudi društveni pevski zbor.

KRANJ

Vabijo na izlete in razstavo pirhov

Društvo upokojencev Kranj bo med velikonočnimi prazniki pripravilo v društveni šahovski sobi razstavo pirhov, odprli jo bodo jutri, v sredo, in zaprli v ponedeljek. Aprila bo tudi več pohodov in izletov. 12. aprila bo planinski izlet na Goteniški Snežnik in 26. aprila na Slavnik. V četrtek, 5. aprila, bo pohod po tržaško-goriškem krasu in 19. aprila potepanje po Istri. 10. aprila bo turistični izlet v Goriška Brda in 18. aprila še izlet v Portorož s kopanjem v Hotelih Morje. Kolesarji bodo 10. aprila kolesarili na relaciji Kranj-Možjanca-Kranj in 24. aprila na relaciji Kranj-Grad-Poženik-Zalog-Moste-mlinčki-Kranj. **C. Z.**

Višje sodišče potrdilo oprostitev

Za smrt štirih delavcev v jeseniškem Acroniju junija 2000 niso bili odgovorni njihovi nadrejeni.

SIMON ŠUBIC

Ljubljana - Kranjsko okrožno sodišče je pred dnevi sporočilo, da je Višje sodišče v Ljubljani 24. januarja potrdilo oprostilno sodbo zoper **Branka Banka, Vekoslava Zakrajška, Milana Revna, Franca Nečimra** in **Milana Lužnika**. Obtoženi so bili, da so iz malomarnosti in zaradi neupoštevanja varnostnih predpisov odgovorni za smrt štirih delavcev jeseniškega Acronija: 51-letnega **Alije Ibrahimovića**, 38-letnega **Mira Ovna**, 25-letnega **Branka Tiglja** in 50-letnega **Iva Iveljiča**. Pokojni delavci Acronija so se junija 2000 zastrupili z ogljikovim monoksidom pri montaži elektromotorja v kletnih prostorih vakuumske ponovčne tehnologije.

Kranjsko sodišče je obtoženo peterico že dvakrat oprostilo krivde za smrt petih delavcev. Po pritožbi tožilstva na prvo oprostilno sodbo je višje sodišče odločilo, da mora kranjsko sodišče sojenje ponoviti, da bo podrobneje proučilo, ali so obdolženi vedeli za prekomerne koncentracije ogljikovega monoksida v okolici vakuumske ponovčne peči, prav tako pa razjasnilo, zakaj niso bili nameščeni javljalci prisotnosti strupenega plina in zakaj pred vhodom ni bila nameščena fizična zapora. Sodni senat pod predsedstvom **Marjete Dvornik** je na koncu ponovnega sojenja 5. decembra 2005 obtožene še drugič oprostil krivde, ker po njegovem mnenju tožilstvo ni v zadostni meri dokazalo, da so v podjetju vedeli, da se v okolici vakuumske ponovčne peči nabira ogljikov monoksid, prav tako pa ni bila dokazana vzročna zveza. Enakega mnenja je bilo tokrat tudi pritožbeno sodišče v Ljubljani.

LJUBLJANA

Vložena obtožba v primeru Lipa

Okrožno državno tožilstvo v Ljubljani je prejšnji teden na ljubljanskem sodišču vložilo obtožnico zoper **Roberta Tomaža Zavašnika**, lastnika diskoteke Lipa v Spodnjih Pirničah, pred katero je 23. decembra 2005 množica obiskovalcev do smrti poteptala tri dekleta. Lastnik diskoteke je obtožen povzročitve splošne nevarnosti oziroma da je smrt deklet povzročil z opustitvijo dejanja, ki bi ga bil dolžan storiti za zagotovitev splošne varnosti ljudi in premoženja. Za to dejanje je zagrožena kazen od enega do osmih let zapora. Obtožnica še ni pravnomočna. Starši umrlih deklet so v tem času že vložili odškodninske tožbe zoper tiste, za katere menijo, da nosijo civilnopravno odgovornost za smrt njihovih otrok. Odškodnino tako terjajo od države, občine Medvode, Roberta Zavašnika, njegovega podjetja Roto in njegovih staršev ter varnostnega podjetja Enigma Bagarič iz Ljubljane, ki je tedaj skrbelo za red v diskoteki Lipa. **S. Š.**

ŠKOFJA LOKA, NAKLO

Vloma v prodajalni

Neznani storilci so v petek zvečer vlomili v prodajalno v Škofji Loki in ukradli za 5.000 evrov vgradnih kuhinjskih pečic, steklokeramičnih plošč in mikrovalovno pečico. Nekaj ur kasneje so vlomili tudi v trgovino v Naklem, od koder so odnesli 40 očal za približno 4.000 evrov. **S. Š.**

O Erženovi še četrti senat?

Bo sojenje homeopatinji Darji Eržen zaradi povzročitve smrti iz nezavestne malomarnosti zaključil šele četrti sodnik? Obramba namreč meni, da je "okužena" tudi tretja sodnica - Marjeta Dvornik.

SIMON ŠUBIC

Kranj - Sodnemu procesu zoper 49-letno nekdanjo zdravnico **Darjo Eržen** z Zgornjega Jezerskega, ki naj bi novembra 1996 zaradi homeopatskega načina zdravljenja tropske malarije iz nezavestne malomarnosti povzročila smrt svojega pacienta in sorodnika **Janeza Podgorška**, še ni videti konca. Na včerajšnjem nadaljevanju ponovnega sojenja na kranjskem okrožnem sodišču je namreč njena zagovornica **Darja Roblek** znova predlagala izločitev senata in njegove predsednice, okrožne sodnice **Marjete Dvornik** zaradi okuženosti z neveljavnimi dokazi. O predlogu zagovornice bo odločil predsednik kranjskega sodišča **Mihael Kersnik**, glavna obravnava pa naj bi se nadaljevala 20. junija.

Izločitev sodnice Dvornikove je obramba neuspešno predlagala že novembra lani, ko je Erženovo poleg Roblekove zagovarjal tudi sedaj upokojeni **Drago Demšar**. Že pred tem (junija 2006) so zaradi okuženosti izločili sodnico **Katarino Turk Lukan**. Če upoštevamo, da je prvo sojenje, ki se je 8. februarja 2002 končalo s pogojno obsodbo, vodil sedaj višji sodnik **Igor Mokorel**, potem se lahko zgodi, da bo o (ne)krivdi Erženove razsojal že četrti sodnik.

Da je tropska malarija tako "kužna" tudi za kranjsko sodišče, so krivi s strani policije nepravilno pridobljeni zapiski Darje Eržen o poteku zdravljenja pokojnega Podgorška, ki jih je moralo kranjsko sodišče izločiti iz sodnega spisa. Prav tako pa so kasneje začeli iz procesa izločati še sodnike, ki so se seznanili z vsebino nedovoljenih dokazov. Enako mora veljati tudi pri okuženosti z dokazi, ki so nastali s pomočjo zdravničinih osebnih zapiskov, meni Roblekova, zato je še drugič predlagala izločitev sodnice Dvornikove. Slednja je namreč včeraj odločila, da se iz sodnega spisa na podlagi v slovenskem sodnem redu dokaj nove doktrine "sadežev prepovedanega drevesa", izločijo tudi vsa izvedenska mnenja, ki so morda nastala tudi s pomočjo zapiskov Darje Eržen.

Včeraj so sicer zaslišali več prič, med drugimi tudi vdovo **Bredo Podgoršek**, ki pa se zaradi časovne oddaljenosti podrobnosti o zdravljenju pokojnega moža ne spominja več. Zdravnik specialist klinične mikrobiologije **Miroslav Petrovec**, ki je opravil prvo mikrobiološko analizo krvi, ki so jo vzeli pri mrtvem Podgoršku, je znova potrdil, da je pacient bolehal za najnevarnejšo obliko malarije. "O tem nisem dvomil že med obdukcijo, saj je imel enormno povečana jetra in vranico, notranjih krvavitev nisem opazil, imel pa je tudi razširjene možganske žile," je dejal. Kasnejši pogled na vzorec krvi skozi mikroskop je sum samo potrdil: rdeča krvna telesca (eritrociti) so bila prizadeta v 70 do 80 odstotkih: "Vzorec krvi je tako odstopal, da česa takega verjetno v življenju ne bom več videl." Sodni izvedenec infekcijske stroke **Franjo Pikelj** pa je pojasnil, da je tropska malarija smrtna za vsakogar, ki se ne zdravi, druge pa morejo pozdraviti le, če bolezen še ni razvita preko kritične točke, ki je pri vsakomer drugačna. "V Nemčiji letno zdravijo približno tisoč bolnikov s tropsko malarijo, smrtnost pa je od 2- do 2,5-odstotna," je pojasnil.

Darji Eržen sodijo v odsotnosti, saj ne hodi več na obravnave. / Foto: Gorazd Kavčič (arhiv)

Manj policistov, več kriminala

Gorenjski policisti in kriminalisti lani obravnavali več kaznivih dejanj, po drugi strani pa so bili zaradi upokojitev in odhodov v druge službe kadrovsko šibkejši.

SIMON ŠUBIC

Kranj - "Policijska uprava Kranj je kljub manjšemu številu zaposlenih lani delovala strokovno, zakonito in učinkovito, kar so pokazali tudi opravljeni strokovni nadzori predstavnikov generalne policijske uprave in notranjega ministrstva," je prejšnji teden ob predstavitvi poročila o delu Policijske uprave Kranj v letu 2006 dejal njen direktor **Jože Mencin**. Na Gorenjskem sicer dela okoli 460 policistov in kriminalistov, potrebovali pa bi jih vsaj še 70.

Lani so na Gorenjskem obravnavali 4.736 kaznivih dejanj, kar je za 17 odstotkov več kot v letu 2005 in največ v zadnjih petih letih. Preiskali so 52 odstotkov dejanj, skupna povzročena škoda pa je ocenjena na skoraj 1,6 milijarde tolarjev (pribl. 6,67 milijona evrov). "Inkriminiranih je bilo 1143 oseb, od tega 283 povratnikov in 120 mladoletnikov, ki postajajo vse bolj nasilni," je dejal vodja sektorja kriminalistične policije **Simon Velički**. Povečal se je zlasti obseg premoženjske kriminalitete, še posebej so izstopale tatvine in vlomne tatvine. V lanskem letu so policisti obravnavali tudi en umor (Jesenice) in šest poskusov umora. Obravnavali so manj primerov gospodarskega kriminala, kjer najbolj izstopajo goljufije, poslovne goljufije in poneverbe. Kriminalisti prav sedaj zaključujejo preiskavo serije goljufij, ki jih je izvedla kriminalna skupina tako, da je pridobivala osebne dokumente drugih oseb in nato najemala kredite.

Med odmevnejšimi primeri, s katerim se kriminalisti še vedno ukvarjajo, je vdor v POS terminal v kranjskem trgovskem centru. "Preiskava še poteka, tudi povzročena škoda še ni ugotovljena. Jasno pa je, da so bili storilci povezani s tujino," je pojasnil šef kriminalistov. Število kaznivih dejanj s področja organiziranega kriminala se je lani skoraj podvojilo, saj so v letu 2005 obravnavali 59 takih dejanj, lani pa kar 104, samo tri pa niso bila povezana z drogo. Več je bilo tudi izsiljevanj - 18 (predlani 13).

Na gorenjskih cestah je lani umrlo osemnajst oseb, kar sedem od šestnajstih povzročiteljev smrtnih nesreč pa je vozilo pod vplivom alkohola, pri čemer je bila povprečna stopnja alkohola kar 1,92 grama na kilogram krvi, je povedal **Simon Vindiš**, vodja sektorja uniformirane policije. Policisti so bili lani še dodatno obremenjeni zaradi sprememb zakonodaje, predvsem na področjih prekrškov ter javnega reda in miru.

Na postopke policistov so občani v letu 2006 vložili 46 pritožb, od teh jih je bilo pet utemeljenih. Največ pritožb so prejeli zaradi postopkov v cestnem prometu, pa je povedal **mag. Aleksander Koporec**, vodja službe direktorja.

Uspešni, čeprav brez medalje

Danes popoldne se bodo slovenski plavalci vrnili s svetovnega prvenstva v Melbournu. Medalje sicer niso osvojili, vračajo pa se z nekaj finalnimi uvrstitvami in novimi državnimi rekordi.

DANICA ZAVRL ŽLEBIR

Kranj - V Avstraliji se je v nedeljo končalo 12. svetovno prvenstvo v plavanju. Na njem je sodelovalo devet slovenskih plavalk in plavalcev: **Sara Isaković, Anja Klinar, Monika Močnik, Nika Kozamernik, Luka Turk, Emil Tahirović, Matjaž Markič, Peter Mankoč in Jernej Godec.** Iz Melbourna sicer ne prinašajo medalje, vendar so v slovenskem plavalnem taboru zadovoljni z nastopi. Izkupiček sta dve finalni uvrstitvi in še ducat do 16. mesta, več osebnih in državnih rekordov, izpolnjene olimpijske norme. Sara Isaković in Peter Mankoč veljata za najuspešnejša slovenska plavalca na tokratnem svetovnem prvenstvu, oba sta se prebila v finale: Sara na 200 m delfin na 7., Peter na 50 m delfin na 8. mesto. Od gorenjskih plavalcev, ki jih je bilo na svetovnem prvenstvu pol moštva, so do polfinala priplavali še: Anja Klinar (13. mesto na 400 m mešano), Luka Turk (11. mesto na 800 m prosto in 12. mesto na 1500 m prosto), Sara Isaković (12. mesto 100 m delfin), Monika Močnik (16. mesto na 1500 m prosto). 14. in 15. mesto na 50 m prsno pa sta osvojila tudi Triglavan Emil Tahirović in Koprčan Matjaž Markič, slednji trenira v Kranju pod taktirko Ronija Pikca. Plavalci so v Melbournu podrli kar nekaj osebnih in tudi državnih rekordov, poleg Petra Mankoča in Jerneja Godca sta bila rekorderja tudi Sara Isaković in Luka Turk, oba iz radovljiškega kluba Žito Gorenjka. Uspešne plavalke in plavalci se na brniško letališče vračajo danes okoli tretje ure popoldne.

Sara Isaković, najuspešnejša Slovenka na svetovnem prvenstvu v Melbournu / Foto Tina Dokl

HOKEJ

BELJAK, BLED

Blejci viceprvaki Elitne koroške lige

Minuli petek se je končala letošnja sezona Elitne koroške lige za mlade hokejiste. V napornem ritmu tekmovanja so se v končnici srečale ekipe iz Beljaka, Steindorfa, Spittala in z Bleda. V končnem obračunu so se z Blejci pomerili sosedje iz Beljaka. Prva tekma v Avstriji je z rezultatom 5 : 7 (1 : 1, 4 : 2, 0 : 4) prinesla gladko zmago blejskim labodom in od naslova prvakov jih je ločila le še ena zmaga, ki so jo pričakovali naslednji dan na domačem ledu. Z nekaj nesreče so za las izgubili z 2 : 3 (0 : 0, 2 : 3, 0 : 0) ter tako nasprotnikom dali še eno možnost v boju za naslov. Tretja tekma v treh zaporednih dneh pa jih je utrudila. Kljub požrtvovalnosti, dobri igri in dvema razveljavljenima zadetkoma so v gosteh izgubili s 6 : 2 (4 : 0, 1 : 2, 1 : 0) ter tako osvojili drugo mesto. Naslova so se veselili igralci iz Beljaka. "Cilj letošnje sezone ni bila zmaga, ampak da odigramo maksimalno število tekem. Fantje so bili na koncu malo razočarani, vendar mislim, da nimajo biti za kaj," je svoje varovance pohvalil trener Valerij Šahraj. **T. T.**

JESENICE

Naslova so se veselili blejski mladinci

Končalo se je državno prvenstvo v hokeju na ledu za mladince. V finalu sta se zopet pomerili ekipi z Jesenic in Bleda. Prva tekma na Jesenicah je po kazenskih strelih prinesla zmago domačinom, vendar so se jim Blejci doma oddolžili ter si zagotovili še eno srečanje v gosteh. Tretja tekma v nedeljo zvečer pa je po prikazani napeti igri dala novega državnega prvaka. Jeseničani so morali priznati premoč Blejcem, ki so z rezultatom 3 : 4 osvojili zelo želeni naslov državnih prvakov. **T. T.**

VATERPOLO

KRANJ

Najboljši domači veterani

V petek in soboto je kranjski olimpijski bazen gostil vaterpolski veteranski turnir Kranj 2007, na katerem so sodelovala moštva Stare Save iz Zagreba, Delfina iz Rovinja, Žusterne iz Kopra in domača ekipa Kranja 75. Prav domači veterani so pokazali, da so najboljši, v moštvu pa so imeli tudi najboljšega strelca turnirja Elvirja Bečiča, ki je v treh tekmah dosegel trinajst zadetkov. **Rezultati:** Kranj 75 : Delfin 8 : 6, Stara Sava : Žusterna 9 : 8, Stara Sava : Delfin 18 : 9, Stara Sava : Kranj 75 6 : 7, Žusterna : Delfin 7 : 11, Kranj 75 : Žusterna 12 : 10. **J. M.**

KOLESARSTVO

KRANJ

Sava visoko v Europa Touru

Na lestvici Europa Toura, ki jo je pretekli teden objavila Mednarodna kolesarska zveza, je kot prva slovenska ekipa na visokem 11. mestu kranjska Sava, **Grega Bole** pa je med kolesarji do 23 let na tretjem mestu. Slednji nadaljuje z uspešnimi nastopi v začetku sezone, saj je nedeljsko dirko za kolesarje do 23 let v Col San Martinu v Italiji končal kot drugi. V dobri formi so očitno tudi drugi kolesarji Save. Na prvi letošnji dirki kolesarjev do 23 let za pokal narodov na Portugalskem je **Gašper Švab** za reprezentanco Slovenije osvojil tretje mesto. Trener **Miran Kavaš, Tadej Bernik, Vladimir Kerkez, Grega Bole** in **Mario Gortnar** (na sliki z leve) pa so se v petek predstavili v trgovini ProShop v Kranju. **M. B.**

KOMENTAR
VILMA STANOVNIK

Navijači so z njimi

Še preden se je s finalnimi obračuni končala letošnja domača odbojkarska sezona, je že jasno, da je bila za slovensko in gorenjsko odbojko nekaj posebnega. Ekipa Autocommercea z Bleda je bila v vseh konkurencah, v katerih je tekmovala, praktično nepremagljiva. Po novem naslovu državnih pokalnih prvakov je zasluženo slavila najprej v srednjeevropski ligi, nato pa še v počalu Top Teams. Po (nekdanjih) pravilih bi finale pokala Top Teams Blejcem avtomatično prineslo nastopanje v Ligi prvakov, vendar pa je vodstvo mednarodne odbojkarske zveze ta pravila ob začetku letošnje sezone spremenilo in precej možnosti je, da bo slovenska odbojka v novi sezoni obstala pred vrati najmočnejše lige. "Tega si navijači, simpatizerji in prijatelji odbojke ne želimo, zato smo se takoj odzvali na informacijo, da naj bi Autocommerce Bled v Ligi prvakov nastopil šele v sezoni 2008/2009. Napisali smo pismo podpore našemu klubu in ga skupaj z blizu štiri tisoč podpisniki poslali podpredsedniku Mednarodne odbojkarske federacije," so sporočili navijači odbojkarjev Autocommercea, ki so prepričani, da so slovenski prvaki zreli za igranje v Ligi prvakov. Če bodo s pismom pomagali športnikom, bo to zagotovo dobro, fantje in vodstvo blejskega odbojkarskega kolektiva pa so ponosni že zaradi dejstva, da so jih navijači vzeli za svoje. Pa tudi če bodo na Ligo prvakov morali počakati še eno sezono!

GORENJSKI SEMAFOR

ODBOJKA

2. DOL moški: s porazom proti odbojkarjem Partizana Fram 2 : 3 (- 20, 20, - 18, - 19) so si igralci Terma Lubnika praktično zaprli možnosti za napredovanje v 1. DOL, saj bo v naslednjih 4 tekmah zelo težko nadoknaditi 5 točk zaostanka v finalni ligi. **2. DOL ženske:** v zadnjem krogu so igralke Partizan Šk. Loka zmagale na gostovanju pri Aliansi Šempeter z 1 : 3 (21, - 22, 19, - 15) in na koncu s 36 točkami zasedle 7. mesto. **3. DOL moški:** Salonit Anhovo II : UKO Kropa 3 : 2, Astec Triglav II : Kamnik II 3 : 0. VC Portorož (54) je osvojil prvo mesto, pred TOM Mokronogom (44). Kamnik II (40) je četrti, Astec Triglav (40) peti, UKO Kropa (33) pa je zasedel končno 6. mesto. **3. DOL ženske:** Bohinj : HIT Nova Gorica II 0 : 3, Triglav Kranj : Sloving Vital II 0 : 3, Pizzeria Morena : Bled 3 : 0. Prvo mesto je osvojila ekipa Sloving Vital II (55) pred HIT Novo Gorico II (54). Pizzeria Morena (30) je na koncu sedma, Triglav Kranj (26) osmi, Bled (5) enajsti in Bohinj (1) dvanajsti. Jutri, v sredo, ob 19. uri se bosta v šp. dvorani SGŠ v Radovljici v prvi četrtfinalni tekmi pomerila Autocommerce in Marchiol Prvačina. **B. M.**

KOŠARKA

Liga UPC Telemach, za prvaka, 2. krog: Loka kava TCG : Krka 64 : 74, Helios : Zlatorog 86 : 75. Danes ob 18.30 Loka kava gostuje pri ekipi Geoplin Slovana, Helios pa jutri ob 20. uri pri Krki. **Liga UPC Telemach, za obstanek, 2. krog:** Misel Postojnska jama : Triglav 76 : 52; jutri je Triglav prost. **1. SKL ženske, liga za prvaka, 6. krog:** Domžale : Merkur Celje 53 : 90, AJM : Hit Kranjska Gora 84 : 92. Jutri, v sredo, ob 19. uri ekipa Hita gosti ekipo Domžalčank. **1. SKL za ženske, liga za mesta od 7 do 12:** Odeja : Special Ribič 95 : 67. Danes ob 20.30 Odeja gostuje pri ekipi Neso Ihke. **V. S.**

ROKOMET

1. liga - ženske: Loka KSI : Celeia Žalec 28 : 25; Ločanke so spet četrte na lestvici; **1. B liga - moški:** Sevnica : Termo 22 : 27; **2. liga - moški od 1 do 8:** Šmartno 99 : Alples 31 : 19; Kranj :Vailant 34 : 25; **2. liga - moški od 9 do 15:** Drava : Duplje 33 : 26; Arcont Radgona : Radovljica 38 : 16; Pomurje : Cerklje 32 : 26. **M. D.**

GORSKI TEK

Tek k Sv. Primožu: absolutno, moški: 1. Hrovat (THB) 17:02, 2. Alič (ŠD Peklenk) + 13, 3. Čeh (AK Lenart) + 18, 4. Šalamun, 5. Zupančič (oba KGT Papež) ... **ženske:** 1. Šuštaršič (AD Portovald) 19:59, 2. Mrak (AD Posočje) + 46, 3. Novak (AK Triglav) + 2:07, 4. Tušar (ŠD Nanos), 5. Žabjek (Bauer); **mladinci:** 1. Markuš (KGT Papež); **mladinke:** 1. Kosmatin (AK Domžale); **dečki:** 1. Škrtič (KGT Papež); **deklice:** A. Plaznik (Šmarnogorska naveza). **M. B.**

GORENJSKI SEMAFOR

NOGOMET

Prva liga Telekom, 24. kolo: Domžale : Primorje 1 : 1. Na lestvici še naprej vodi ekipa Domžal s 54 točkami. Jutri ob 16.30 Domžalčani gostujejo pri Nafti v Lendavi. **2. SNL, 18. kolo:** Triglav Gorenjska : Aluminij 1 : 0, Livar Ivančna Gorica : Tinex Šenčur 1 : 0. Na lestvici z 38 točkami vodi Bonfika, Triglav Gorenjska na 4. mestu ima 26 točk, Tinex Šenčur na 6. mestu pa ima 24 točk. V soboto ob 16.30 Triglav Gorenjska gosti Rudar, Tinex Šenčur pa gostuje pri Zagorju. **3. SNL, 17. kolo**: Roletk Dob : Izola Argeta 2 : 2, Ihan : Svoboda 1 : 2, Jesenice : Portorož Piran 4 : 2, Krka : Kalcer Vodoterm 3 : 1, Avtoplus Korte : Kamnik 3 : 1. Na lestvici vodi ekipa Ihana. Pari sobotnega 18. kroga: Kalcer Vodoterm : Brda, Slovan : Ihan, Kamnik : Jesenice, Portorož Piran : Roletk Dob. Vse tekme se bodo začele ob 16. uri. **1. gorenjska nogometna liga, 12. krog:** Kranj : Železniki 7 : 0, Britof : Šobec Lesce 0 : 5, Alpina Žiri : Bohinj 3 : 2, Naklo : Sava 2 : 2, Velesovo : Ločan 6 : 0, Kranjska Gora : Visoko 4 : 1. Na lestvici z 32 točkami vodi ekipa Alpine. Pari 13. kroga (sobota ob 17. uri): Kranjska Gora : Kranj, Visoko : Velesovo, Ločan : Naklo, Sava : Alpina Žiri, Bohinj : Britof, Šobec Lesce : Železniki. **2. gorenjska liga, 11. krog:** Kondor : Preddvor 2 : 3, Podbrezje : Polet 1 : 2, Hrastje : Trboje 5 : 0, Bitnje : Bled Hirter (11. aprila ob 17. uri). Pari 12. kroga (sobota ob 17. uri): Preddvor : Hrastje, Trboje : Bitnje, Bled Hirter : Podbrezje, Polet : Kondor. **V. S.**

BIATLON

Državno prvenstvo v biatlonu: zasledovalno: člani (12,5 km): 1. Dokl (SK Ihan) 41:01 (1), 2. G. Brvar (SK Brdo) + 2:36 (5), 3. M. Poklukar (ŠD Gorje) + 3:04 (4); **ml. člani:** 1. Bočko (SK Brdo) 49:08 (8), 2. Erzeničnik (SK Brdo) + 0:53 (8); **st. mladinci (10 km):** 1. Kordež (SK Brdo), 2. Podgornik (TSK Merkur Kranj), 3. Gregorič (SK Ihan); **ml. mladinci** 1. Kočevar (SK Kovinoplastika Lož); **mladinke (7,5 km):** 1. Drčar (TSK Jub Dol), 2. Podviz (SK Ihan), 3. Luštrek (SK Brdo); **sprint: člani (10 km):** 1. Brvar (SK Brdo) 27:05 (0), 2. Dokl (SK Ihan) +0:17 (1), 3. Kodela (SK Kovinoplastika Lož) +0:57 (2); **ml. člani:** 1. Bočko (SK Brdo), 2. M. Brvar (SK Brdo), 3. Erzeničnik (SK Brdo); **st. mladinci:** 1. Kordež (SK Brdo), 2. Šabič (SK Brdo) 3. Podgornik (TSK Merkur Kranj); **ml. mladinci** 1. Kočevar (SK Kovinoplastika Lož); **mladinke:** 1. Drčar (TSK Jub Dol), 2. Podviz (SK Ihan), 3. Luštrik (SK Brdo); **posamično: člani (20 km):** 1. G. Brvar (SK Brdo), 2. Dokl (SK Ihan), 3. Marič (TSK Bled); **članice (15 km):** 1. Mali, 2. Grudiček (obe TSK Jub Dol); ml. člani: 1. M. Brvar (SK Brdo); **mladinci (12,5 km):** 1. Kočevar (Kovinoplastika Lož); **mladinke (10 km):** 1. Drčar (Jub Dol). **M. B.**

TEK NA SMUČEH

DP v maratonu (v organizaciji TSK Merkur Kranj je potekalo na Rogli): **člani (50 km):** 1. Marič (TSK Bled) 2:44:12, 2. Šolar (TSK Merkur Kranj) + 18:18, 3. Močnik (Kamnik) + 22:01, 4. Čebašek (Bled), 5. Negode (Logatec), 6. Zupan (Bled); **juniorji:** 1. Mali (Merkur Kranj), 2. Kopavnik (Planica), 3. Bešvir (Logatec); **članice (30 km):** 1. Majdič (Atrans) 1:34:28, 2. Fabjan (Merkur Kranj) + 9:26, 3. Šimenc (Logatec); **st. mladinci (20 km):** 1. Šimenc (Logatec), 2. Potočnik, 3. Rimahazi (oba Bled); **juniorke:** 1. Eržen, 2. Čebašek (obe Bled), 3. Sever Rus (Logatec). **M. B.**

PLES

Državno prvenstvo v latinskoameriških plesih, Kranj 2007. Rezultati: - mlajši pionirji: 1. mesto: Lan Dan Kerštajn in Nadja Arhar iz Studia Ritem PK Kranj, 2. mesto: Žan Vučkovič in Teja Travnikar iz KPK Karmen, 3. mesto: Aljaž Herman in Nastja Pauman iz PK Samba; **- pionirji**: 1. mesto: Andriy Ronskyy in Katja Gorzetti iz Studia Ritem PK Kranj, 2. mesto: Aljaž Gračner in Nika Štefanič iz KPK Karmen, 3. mesto: Marcel Vodenik in Sara Rednak iz KPK Devžej; **- mlajši mladinci**: 1. mesto: Matej Pritekelj in Anja Pritekelj iz PK Mirandance, 2. mesto: Alen Bobek in Maja Košutić iz DPD Rolly Rogaška Slatina, 3. mesto: Aljaž Erzin in Lina Keršmanc iz Studia Ritem PK Kranj; **- mladinci**: 1. mesto: Andraž Erzin in Nina Eržen iz Studia Ritem PK Kranj, 2. mesto: Matic Breskvar in Saba Stančič iz PK Urška, 3. mesto: Peter Pipp in Monika Jeras iz PK Miki; **- starejši mladinci**: 1. mesto: Klemen Prašnikar in Ganna Mashchyts iz PK Fredi, 2. mesto: Miha Štefl in Urša Tomažič iz KPK Devžej, 3. mesto: Aljaž Škorjanec in Valerija Rahle iz PK Fredi; **- člani**: 1. mesto: Matej Krajcer in Iwona Golczak iz PK Fredi, 2. mesto: Zoran Plohl in Tatiana Lahvinovich iz PK Urška, 3. mesto: Jurij Batagelj in Jagoda Štrukelj iz PK Fredi. **P. P.**

Odlična padalca in smučarja

Kranjčanka Maja Sajovic je postala svetovna prvakinja, Jeseničan Gorazd Lah pa svetovni podprvak v paraskiju, kombinaciji veleslaloma in padalskih skokov na cilj.

Vilma Stanovnik

Kranj - Če seveda ne bi bilo slovenskih tekmovalcev in tekmovalk, ki se zadnja leta iz vseh velikih tekmovanj vračajo z odličji, bi bile Švica, Nemčija, Italija, Avstrija - v zadnjih letih pa vedno bolj tudi Rusija - tiste države, katerih tekmovalci bi lahko krojili vrh v zanimivem športu, paraskiju, kombinaciji veleslaloma in padalskih skokov na cilj. Zamisel za takšna tekmovanja pa se je v Švici porodila iz praktičnih razlogov reševanja v gorah. "Do ponesrečenca na težko dostopnem območju so navadno najlaže prišli, če so reševalca spustili s padalom, nato pa je s smučmi prišel do ponesrečenca. V šestdesetih letih prejšnjega stoletja so se nato začela prva bolj lokalna tekmovanja, ki pa so kasneje prerasla v mednarodna," pravi Kranjčanka **Maja Sajovic**, ki se je prejšnji teden z 11. svetovnega prvenstva v paraskiju vrnila kot svetovna prvakinja. Maja, ki jo je padalstvo prevzelo že pred dvanajstimi leti, takoj ko je opravila prvi skok, je sprva tekmovala le na tekmovanjih v padalstvu (peti mesti na EP in SP), leta 2001 pa je prvič nastopila tudi na svetovnem prvenstvu v paraskiju, kjer za končni uspeh šteje čas nastopa v veleslalomu in natančnost v skokih na cilj. "Po intenzivnih treningih smučanja sem bila že na svojem prvem prvenstvu v paraskiju tretja, nato pri nas na Kobli druga in pred dvema letoma znova druga na Žabjeku v Črni gori. Tokrat v Preddazu sem bila res izvrstno razpoložena, bile so odlične razmere za tekmovanje in vesela sem, da mi je uspelo premagati prav vse tekmice," je po vrnitvi domov z nasmehom pripovedovala Maja, ki je na Filozofski fakulteti diplomirala iz geografije in filozofije, zaposlena pa je v športni enoti na Ministrstvu za obrambo.

Maja je bila v Preddazu najboljša med dekleti.

Matej Bečan, Uroš Ban, Matjaž Pristavec in Gorazd Lah z ekipno zlato kolajno in pokalom.

Na Ministrstvu za obrambo ima zaposlitev tudi večina drugih najboljših slovenskih padalcev. "Padalci od vojske res dobimo veliko pomoč, prav tako pomagajo drugi sponzorji, sicer si vseh priprav in tekmovanj ne bi mogli privoščiti. Jaz ob tem študiram še menedžment in upam, da mi bo študij uspelo tudi končati," dodaja Jeseničan **Gorazd Lah**, ki je sklenil, da bosta zlata kolajna v ekipni konkurenci iz letošnjega svetovnega prvenstva (osvojil jo je skupaj z ekipo Elana, za katero so tekmovali še Matjaž Pristavec, Uroš Ban in Matej Bečan) ter srebrna v posamični konkurenci zadnji njegovi kolajni v paraskiju. "Sedaj se bom posvetil zgolj padalstvu, kjer bi še rad izboljšal svoje rezultata, treningi smučanja so za moje poškodovano koleno in hrbtenico postali prenaporni," pravi Gorazd, ki ga tako kot vse naše reprezentante v padalstvu letos kot vrhunec sezone čaka nastop na septembrskem evropskem prvenstvu v Osijeku.

ALPSKO SMUČANJE

Innerkrems

Dvojni naslov Perku in Štuhcevi

Konec tedna je v Innerkremsu v Avstriji potekalo slovensko državno prvenstvu v smuku in superveleslalomu. V obeh disciplinah je v moški konkurenci (v odsotnosti Andreja Jermana) slavil njegov klubski in reprezentančni prijatelj **Rok Perko** (Tržič), srebro si je oba dneva prvozil **Andrej Šporn** (Kranjska Gora), bron pa **Alek Glebov** (Maribor Branik). Med dekleti je državna prvakinja v obeh hitrih disciplinah postala **Ilka Štuhec** (Maribor Branik), v smuku je srebro osvojila **Urška Rabič** (Kranjska Gora), bron pa **Maruša Ferk** (Blejska Dobrava), ki je bila v superveleslalomu druga. Bron v superveleslalomu je osvojila **Ana Kobal** (Radovljica). Konec tega tedna naj bi veleslalomsko in slalomsko tekmo za naslove državnih prvakov pripravili na Krvavcu. **V. S.**

TENIS

Kalgoorli

Maša finalistka v Avstraliji

Maša Zec Peškirič se je na 25.000-dolarskem turnirju v avstralskem Kalgoorliju odlično odrezala. Z dobrimi igrami se je uvrstila v finale, kar je obetavno pred začetkom največjega ekipnega ženskega tekmovanja Fed cup, ki bo med 18. in 21. aprilom potekal v bolgarskem Plovdivu.

Umag

Semrajc najuspešnejši v Umagu

Janez Semrajc, ki trenira v kranjskem Triglavu, se je na ITF turnirju najvišje kategorije mladincev do 18 let v Umagu uvrstil v polfinale. Drugi Slovenci niso zabeležili večjih uspehov, treba pa je poudariti, da je bil to prvi letošnji turnir na zunanjih igriščih. **B. M.**

RELI

Škofja Loka

Slovenski zmagovalec Miha Jezeršek

Škofjeloška posadka Miha Jezeršek in Marko Potočnik se je v Avstriji veselila zmage za letošnje državno prvenstvo v reliju.

Škofjeločan **Miha Jezeršek** se je na reliju Pirelli Lvanttal na avstrijskem Koroškem vpisal kot zmagovalec prve dirke za letošnje državno prvenstvo. S sovoznikom **Markom Potočnikom** ter tehnično in spremljevalno ekipo navijačev se je veselil sploh svoje prve zmage v najmočnejši slovenski konkurenci, kjer pa ni tekmoval aktualni državni prvak Žabničan **Boštjan Logar**. Jezeršek je prvič na tekmi nastopil z novim Mitsubishi Lancerjem devete evolucije in bil dobrih sedem minut počasnejši od zmagovalca relija, Avstrijca **Raimunda Baumschlagerja** in je v absolutni razvrstitvi zasedel osmo mesto. V razvrstitvi za slovensko državno prvenstvo je bil drugi **Tomaž Kaučič**, tretji pa **Tomislav Cilenšek**. **V. S.**

VATERPOLO

KRANJ

Prvenstva spet sredi aprila

Predsedstvo VZS je sprejelo sklep, da se prvenstva, ki so bila prekinjena zaradi klubskih zaostankov s plačili, nadaljujejo 14. aprila. Tako bodo tekme nadaljevali v mlajših kategorijah, tekmovanje pa se bo začelo tudi v članskem državnem prvenstvu. V državnem članskem prvenstvu imajo pravico nastopa Olimpija, Branik in Koper, ki so sodelovali v ligi Alpe Adria, Kokra in Maribor, ki sta odigrala prvi del državnega prvenstva, ter lanski državni prvak Triglav. Prestopni rok za igralce je do 7. aprila, registracijski pa od 7. do 13. aprila. **J. M.**

ŠAH

KRANJ

Četrti turnir ŠK Stari Mayr Kranj

Danes, 3. aprila, bo v klubskih prostorih ŠK Stari Mayr Kranj v Kranju potekal četrti letošnji šahovski turnir. Prijave sprejemajo do 15 minut pred začetkom turnirja, zaželene so elektronske šahovske ure. Zmagovalec tretjega turnirja je bil domači MK Matej Keršič, pred klubskim kolegom MK Miloradom Bulatovičem, tretji pa je bil presenetljivo mladi Daniel Vojinov (ŠS Tomo Zupan Kranj). Informacije: Matevž Mrak, telefon: 031/346-911, e-naslov: mrak.matevz@gmail.com. **O. O.**

Miza za namizni nogomet
mere: 122 x 61 x 81 cm,
št.art.: 7507312

Gugalnica Ronja
mere: 350 x 205 cm,
št.art.: 7033095

Igralna naprava Alex
mere: 465 x 300 x 225 cm,
št.art.: 7645641

Samo za imetnike kartice
DO 5 % BONUSA NA VSE IZDELKE

Otroška gugalnica Amca
s treni različnimi gugalnicami, samo za osebno uporabo, mere: 280 x 260 x 200 cm,
št.art.: 3296050

Peskovnik
v obliki školjke, iz umetne snovi,
št.art.: 7031081

Maxs igralni pesek 25 kg
št.art.: 5187653 € 2,89 SIT 693,-

Otroško kolo ATB
ATB-off-road otroško kolo 20", 5 prestav, verižno prestavljanje z vrtljivo ročico, AFB-okvir, okvir z vzmetenjem, V-zavore, blatniki, zadnja luč s poziojsko ločjo,
št.art.: 7746050

OBI Ljubljana
Jurčkova cesta 226, SI -1000 Ljubljana
Tel.: 01 420 10 40, Fax.: 01 420 10 50
Vrtni center

OBI Maribor
Tržaška cesta 65, SI -2000 Maribor
Tel.: 02 320 66 00, Fax.: 02 320 66 60
Vrtni center

OBI Kranj
Stara cesta 25, SI -4000 Kranj
Tel.: 04 281 24 15, Fax.: 04 281 24 40
Vrtni center

OBI Koper
Ankaranska cesta 3a, SI -6000 Koper
Tel.: 05 611 64 40, Fax.: 05 639 33 30
Vrtni center

Cene vseh izdelkov so maksimalne in so v € izraženje cene v SIT. Pri cenah o istovrstnih podatkih si pridržujemo pravico popravka morebitnih tiskarskih napak. Pri izdelki brez dekoracije, slike so simbolične. Cene vključno z DDV. OBI trgovina z materiali za gradnjo in dom d.o.o., Jurčkova cesta 226, 1000 Ljubljana

K

GIBAJTE SE Z NAMI
JANEZ FERLIC

Še dlje od maratona

Še pred nekaj desetletji je veljalo nekakšno nepisano pravilo, da je klasična maratonska (42.195 m) razdalja lahko cilj le vrhunsko pripravljenih tekačev z dolgotrajnimi in obsežnimi pripravami, da se naposled le spopadejo s to epsko atletsko disciplino.

Ko je maraton pretekel že skoraj "vsak", so se pojavili ultra dolgi teki, ki so po dolžini maratonsko razdaljo presegali za dva- do trikrat, zanimanje za tovrstne teke je naraslo in razvoj ultra dolgih tekov je šel dlje in danes poznamo več disciplin ultramaratonskih tekov: od dolgih neprekinjenih tekov, etapnih tekov do tekov na čas. Razdalje se pomikajo vse dlje, za najdaljše pa veljajo t. i. celinski teki, ki presežejo razdaljo štiri tisoč kilometrov in trajajo tudi po več kot dva meseca.

Če sta športna znanost in medicina že do potankosti raziskali vse atletske discipline od tekov na srednje in dolge proge, pa je pri ultramaratonih še vedno precej neprijetno tiho. Sam menim, da točno določenega treninga za ultra teke preprosto ni. Najbolje je, če se upoštevajo individualne želje in se trenira v skladu z intuicijo posameznika, ki ponavadi izda pravi načrt in pot do zastavljenega cilja.

Gre za dolgotrajne fizične obremenitve in zato je treba tudi treninge izvajati v skladu z načelom dolgo in počasi. Težko je odgovoriti na vprašanje, kolikšna naj bi bila tedenska količina pretečenih kilometrov. Vrhunski maratonci denimo pretečejo tedensko od 150 do 200 km, najboljši ultramaratonci pa se morda prikopljejo do 300 km tedensko, slišati pa je bilo, da nekateri pridejo še do daljše tedenske kilometraže, a teh tekačev je le kakšna peščica na vsem svetu. Kako jim to uspe, marsikomu ni jasno, tudi meni ne. Predvsem ruski tekači so znani po neverjetno dolgih treningih, ki jih ponavadi izvajajo na gorskih stezah in precejšnji nadmorski višini. Tekač mora imeti na razpolago dovolj časa, ki ga lahko nameni treningu, in pogosto prilagajati druge obveznosti, če si želi uspešnega nastopa na ultramaratonu.

Poleg treninga je treba upoštevati tudi dejavnike, pri katerih volja, navdušenje, delovna etika in zagnanost lahko tudi škodijo. Določena mišična tkiva se namreč prekomerno rabijo in zato lahko pride do kroničnih poškodb, ki lahko ogrozijo nadaljnji tekaški razvoj, v najslabšem primeru pa celo kariero. Nevarnost, ki lahko preti tekačem na ultra dolgih razdaljah, pa se nanaša na nepravilen vnos tekočine, ki jo tekač seveda nujno potrebuje. Če med ultra dolgim tekom tekač pije preveč, predvsem pa čiste vode, se lahko zgodi, da mu začnejo odpovedovati ledvice, ker se iz telesa izloči preveč natrija, zato je v takih primerih nujno treba v telo vnašati tudi elektrolite.

Kaj lahko pričakujemo pred nastopom? Vedeti moramo, da bomo zelo utrujeni, in že pred tem razviti strategije boja zoper utrujenost. Kdor ima nizek bolečinski prag, bo verjetno imel med samim nastopom kar nekaj težav. Psihološka priprava bo tukaj odločilnega pomena, in če se odločimo priteči do cilja, moramo prezirati vse bolečine in stiske, ki jih lahko uporabimo v svojo korist. Manjša trema pred startom ponavadi ne ogroža samega dosežka.

"Zorenje" ultramaratonca mora biti dolgotrajno. Tekači na dolge proge so po naravi ljudje z dolgoročnimi cilji, ki jim ni težko sestaviti načrta za nekoliko bolj oddaljene cilje.

Sklep

Kdor se želi preizkušati na tekih, daljših od 42 km, mora postopno napredovati in imeti točno zastavljen cilj. Pretirana zagnanost lahko prej škodi kot koristi, zato previdnost na vsakem koraku treninga ne bo odveč. Na ultra dolgih tekih se utrujenosti (tudi izčrpanosti) ne bomo izognili, nanjo se moramo pripraviti in jo premagovati. Pomembnejši od rezultata naj bo dosežen cilj.

Ultra dolge teke lahko vzamemo kot tekaško popotovanje. Spoznavanje novih krajev, ljudi in kulture. Vse to pomaga premagovati bolečine in stiske, ki nas lahko doletijo med nastopom. / Foto: Marjan Rekar

MOJ POGLED
DAMJANA ŠMID

Delo je vrednota (2)

Delo največkrat zasovražimo takrat, ko ga ne zmoremo in ga je preveč. Ali pa takrat, ko opravljamo delo namesto drugih. Tako pri prvi kot pri drugi težavi ljudje različno reagiramo. Nekateri se ustavijo, pogledajo celotno situacijo, premislijo, spremenijo taktiko in gredo naprej. Drugi se smilijo sebi in naivno čakajo, da bo nekdo začaral njihove težave. Tretji pobegnejo v bolezen, saj je to še najbolj sprejemljivo. Če v tem času ne spremenijo razmišljanja, se jim iz bolezni sploh ne splača priti, saj se bo zadeva nemoteno nadaljevala. Kakorkoli obrnemo - navedeni težavi sta najbolj pogosti v družinah, kolektivih in še kje. Dobra novica je, da sta rešljivi. Tako prevelike količine dela kot opravljanja dela namesto drugih se lahko znebimo. Slaba novica pri tem pa je, da je za rešitev omenjenih težav potrebna naša odločnost in pripravljenost na spremembo. Pa poglejmo situacijo v družini, kjer je delo bolj muka kot vrednota predvsem za starše, ki večino dela opravijo namesto svojih otrok. Ker je vsega preveč in ker so sužnjelastništvo nekoč že ukinili, so starši razočarani, jezni in poraženi. Vstajajo in hodijo spat z enim velikim vprašanjem, kdaj bodo razbremenjeni in kdaj bodo njihovi mali gospodarji pokazali nekaj svoje lastne aktivnosti. Starši se moramo zavedati nečesa. Nekateri otroci so pač leni. Živijo svoje lagodno življenje vse do tedaj, ko imajo za premik iz ležečega položaja dober razlog. Ko jih motivira želja, da bi nekaj dobili, odšli k prijateljem ali oblekli majico, na kateri je narisana pošast. Otroci ne razmišljajo - ojoj uboga moja mati, lej jo, kako vse dneve gara. Večinoma razmišljajo samo, kako bi po najkrajši poti in brez prevelikega truda prišli do svojega cilja. Če jim to večkrat uspe, resnično ne vidijo razloga, zakaj bi se bolj trudili. Čigav problem je to? Problem staršev. Starši si želimo postaviti meje svojim otrokom, hkrati pa živimo tako, kot da so naše meje potrpežljivosti, tolerance in podpiranja otrokove lenobe neskončne.

Začimba za veliko noč in moč

Brez hrena ni velike noči. Ta ostro pekoča korenina ne sme manjkati v jerbasu z "žegnom", kjer simbolizira tri žeblje, s katerimi je bil Jezus pribit na križ. Ni torej čudno, da nas spravi do solz. Kakšna pa je njegova zdravilna moč?

PAVIA KLINER

Hren (*Armoracia rusticana*) ali turman najverjetneje izvira z območij ob Volgi in Donu v Rusiji. Že v antiki so ga na veliko uživali, saj so ugotovili, da je zelo zdravilen, za nameček pa uredi še prebavo. V srednjem veku so ga priporočali zoper zaprtje in proti zastrupitvam. Po njem so segali ljudje, ki so imeli obolenja ledvic, mehurja, jeter, ušes, prsi in kože. Nato se je uveljavil kot obvezna velikonočna začimba, brez katere bi največjemu krščanskemu prazniku kar nekaj manjkalo, in to vlogo ohranil do danes.

Naribajmo hren!

Si predstavljate velikonočni zajtrk brez pekoče hrenove omake prijetnega začimbnega okusa? Če je morda med nami kakšna mlada gospočinja, ki hrenove omake še ni pripravljala, ji na hitro izdamo kakšno od mnogih receptur. **Kisli hren** pripravimo tako, da hren očistimo, drobno naribamo (lahko ga pustimo stati nekaj ur ali čez noč, da se malček omili njegov ostri okus), osolimo, prilijemo nekaj žlic nemastne juhe, razredčenega kisa, lahko tudi nekaj vina in nazadnje še olivno ali kakšno drugo kakovostno olje. Pazimo, da je dovolj gost. **Jabolčni hren** pripravimo kot kisli hren, le da mu dodamo še naribano kislo jabolko. Jabolko sploh dodajamo hrenu, če je premočan, da ga omilimo. Če se nam zdi kisli hren preoster, mu lahko poleg jabolka dodamo še trdo kuhano jajce. Takšnemu hrenu potem rečemo **jajčni hren**. **Hren z redkvijo** pa dobimo, če naribanemu hrenu dodamo kot hren naribano črno redkev. Izgotovimo ga kot kisli hren. Recept za **smetanov hren** se glasi: pripravimo gosti kisli hren in mu primešamo nekaj žlic kisle smetane. Eden od novejših receptov za smetanov hren pa pravi, da 100 gramov nastrganega hrena damo v skledo in zmešamo s kruhovo sredico, ki smo jo poprej namočili v mleku in ožeti. Dodamo še dve žlički sladkorja, dve žlici stepene smetane, nekaj kapljic kisa in ščepec soli. Pa še poslednji, **žemljin hren**: hren naribamo in izgotovimo kot kisli hren, medtem pa staro žemljo polijemo z nemastno govejo juho. Ko se dobro napne, jo sesekljamo ali zdrobimo in dodamo kislemu hrenu.

S hrenom nad bacile

V ljudskem zdravilstvu cenijo hren zlasti kot zel za čiščenje telesa in za pospeševanje izločanja seča. Pazimo pa, da ga ne zaužijemo preveč naenkrat, ker si lahko okvarimo ledvice. Zelo uspešno zdravi presnovne bolezni, revmo, putiko in

vnet mehur. V ta namen použijemo tri do štiri žlice sveže nastrganega hrena, ki mu dodamo malo vinskega kisa in grozdnega sladkorja. Seč bo kmalu postal bister, brez bolezenskih snovi. Dokazano je, da deluje antibiotično in baktericidno, se pravi, da uničuje bacile. Pri vnetju debelega črevesa in črevesnih boleznih, ki jih zaradi gnilobnih in vrelnih procesov v črevesju povzročajo t. i. koli bacili, zelo koristi hrenov sok. Spijte trikrat po petnajst kapljic tega soka dnevno v času med obroki. Dobro vam bo delo, hitro pa bodo minile tudi tegobe, kot so napihnjenost, črvičenje, lenivost črevesja, driske. Zelo se obnese pri preveliki količini želodčne kisline. Ker vsebuje obilo vitamina C, so ga svoj čas uporabljali kot kislo zelje, proti skorbutu. Priporočajo ga tudi sladkornim in bolnikom s protinom. Ugodno vpliva na pljuča, pomaga pri astmi, blaži kašelj, koristi pri prehladnih obolenjih. V te namene ga lahko mešamo z medom. Zunanje uporabimo hren za spodbujanje prekrvitve pri mišičnih bolečinah, zoper vrtoglavico in omedlevico (obkladek položimo na prsi), lumbago, išias, bolečine v hrbtenici in želodcu, migreno in hud glavobol.

Hren kot poživilo

Padarji so priporočali *hrenov perje v vodi kuhaj, s tim si glavo zmivaj, če ti lasje ven gredo, nehajo!* Hren je tudi odlično domače poživilo. Če vas daje utrujenost, ste brez volje in brez moči, se rešitev mogoče skriva v hrenovem čaju v obliki poparka. Dve žlički sveže naribanega hrena prelijte s skodelico kropa in pustite, da se nekoliko ohladi. Aromatičen čaj nato precedite in pijte po požirkih večkrat dnevno. Ko boste na veliko nedeljo uživali ob tradicionalnih kulinaričnih dobrotah, pa nikar ne pozabite naribati hrena, čeprav bo ribanje iz oči izvabilo potoke solz.

Selo pri Ljubljani

9

TAM, KJER SONCE VZHAJA

EDVARD SVETEK

3. del

Klarise so po trinajstih letih odprle samostan v Mengšu, leta 1976 pa so se odselile v Soro. Danes stoji na kraju, kjer je bil del samostana, Kolbejev dom z minoritskim provincialom, v soseščini pa je bencinska črpalka Petrol.

V bližini suknarne sta stala grad Weisenstein in cerkev sv. Martina, ki pa sta po propadu suknarne usahnila tudi sama. Sosednjo graščino Selo je dal Anton Malič že leta 1820 v najem vojski. Ta jo je leta 1854 odkupila in v njej uredila žrebčarno. Taka je ostala do razpada Avstro-Ogrske leta 1918, potem jo je prevzela vojska kraljevine Jugoslavije, od nje pa jo je leta 1937 odkupila mestna uprava in v njej uredila Deški vzgojni zavod, kjer so se učili mizarstva, tesarstva, kovaštva in drugih obrti. Med drugo svetovno vojno sta bili v njej nastanjeni italijanska in nemška vojska, pa tudi enote domobrancev, ki so tu imeli tudi zapor. Sem so Nemci leta 1943 preselili večje število duševnih bolnikov iz Studenca, ker so tam napravili vojaški lazaret. Po vojni je graščino prevzela vojska, leta 1969 pa mesto, ki je v njej uredilo prostore za potrebe poljetij. Graščina je sedaj olastninjena. Prav v Selu se je končevala vzhodna proga ljubljanske cestne železnice, ukinjene leta 1958. V naselju Selo, nasproti današnje policijske postaje, je vse do speljave novega mostu čez Ljubljanico na Kajuhovi cesti stala lesena brv, ki je povezovala bregova Ljubljanice. Na otoku na Selu je bil leta 1791 rojen titularni škof Andrej Mešutar, kot eden redkih dotedanjih škofov s slovenskim poreklom. Seljani so med obema vojnama, v današnji Rojčevi ulici, kjer je turistična agencija Burin klub, zgradili Sokolski dom. Med obema vojnama je tedanji, nadvse delavni in zaslužni župan Josip Oražem v Vodmatu in Selu zgradil več kot 130 delavskih hiš, ki so bile zaradi unificiranosti dostopne delavstvu (po ceni od 25.000 do 70.000 din). Še danes so ohranile prvotni videz (Ulica Vide Pregarc in Partizanska cesta) in so tipična gradnja delavskih hiš iz sredine 30. let prejšnjega stoletja. Na Selu sta bili dve gostilni: Pri Bajc in gostilna Pod lipco.

Selo ob Zaloški cesti je bilo po vojni dodatno pozidano, ostala pa je lepo urejena graščina, ki si je nadela ime Dvorec Selo.

Nekdanje občinsko poslopje občine Lj. Moste - Polje je stalo v Vodmatu, a se po tem kraju nikoli ni imenovalo. Tako so Vodmat popolnoma poistovetili z Mostami, čeprav so kar daleč od njih.

Kolbejev dom na Selu (Zaloška c. 58) je tudi dom slovenske minoritske province.

Cena knjige *Tam, kjer sonce vzhaja* z 20% popustom je **13,35 EUR** (3.200 SIT). Prodaja na Gorenjskem glasu, Zoisova 1, Kranj, po telefonu 04/201 42 41 od 7. do 15. ure ali po e-pošti: narocnine@g-glas.si.

Gorenjski Glas

Velikonočne jedi

Boris Bergant

Datum praznovanja velike noči določa lunin koledar. Veliko noč praznujemo vsako leto na prvo nedeljo po prvi polni spomladanski luni. V tem času se slavi slovo od zime, turobnega razpoloženja, temnih in debelih oblačil ter dolgočasne (pre)hrane. Obenem se veselimo pomladi in prebujajoče se narave, zato za velikonočne jedi poleg tradicionalnih uporabimo tiste sestavine, ki so v tem času že ali še na voljo: regrat, špargljе, čemaž, hren, artičoke, marčnice, suho sadje, rabarbaro, jagode, pomaranče itd. Z nekaj domišljije lahko iz naštetih sestavin napravite marsikatero jed za ta čas, morda pa kako idejo dobite tudi med spodaj napisanimi recepti.

Špargljeva juha

Za 4 osebe potrebujemo: 0,5 kg mešanih špargljev, 1 čebulo, 2 žlici masla, 2 žlici moke, 1 l piščančje juhe 0,5 dl sladke smetane, sol in sveže mleti poper.

Na maslu prepražite sesekljano čebulo. Ko porumeni, dodajte očiščene in 1 centimeter narezane špargljе. Malo jih popražite, pomokajte in zalijte z juho. Kuhajte toliko časa, da se špargljі zmehčajo in na koncu zalijte s sladko smetano ter solite in popoprajte po okusu.

Umešana jajca z beluši in šunko

Za 4 osebe potrebujemo: 20 dag belušev, 3 žlice oljčnega olja, 8 jajc, 10 dag šunke, 3 žlice sladke smetane, sol in sveže mlet poper.

V ponvi segrejte oljčno olje, na katerem hrustljavo opecite šunko in olupljene ter na kose narezane beluše. Dodajte nekaj žlic vode in vse skupaj pražite toliko časa, da voda izpari. Dodajte skupaj s sladko smetano razžvrkljana jajca, potem pa vse skupaj pražite le še toliko časa, da jajca zakrknejo, a ostanejo sočna.

Piščančje prsi z marčnicami in gorgonzolo

Za 5 oseb potrebujemo: 1kg piščančjih prsi brez kosti, 3 žlice olja, 20 dag marčnic ali kakih drugih gob, ki jih imate morda še v skrinji, lahko pa tudi posušenih in v vodi namočenih gob, 15 dag gorgonzole, sol in sveže mleti poper.

Piščančje prsi narežite na medaljone, jih solite in popoprajte ter jih na vročem olju z obeh strani popecite. Opečene medaljone zložite na pekač, jih posujte s prepraženimi marčnicami, obložite z rezinami gorgonzole in jih postavite v na 200 stopinj Celzija ogreto pečico ter pecite toliko časa, da se gorgonzola stopi. Pečene medaljone takoj postrezite s pečeno zelenjavo, krompirjem ali z zelenjavno rižoto.

Dimljena postrv s skuto in hrenom

Za 4 osebe potrebujemo: 2 dimljeni postrvi, 35 dag skute, 2 žlici sveže nastrganega hrena, 1 žlico ekstra deviškega oljčnega olja, 1 žlico kisle smetane, sol, sveže mlet poper in malo drobnjaka.

Skuto pretlačite, ji primešajte nastrgan hren, dodajte še oljčno olje in kislo smetano ter solite in popoprajte po okusu. Postrvi razpolovite, odstranite kosti in plavuti ter vsako polovico položite na svoj krožnik. Obložite jih s hrenovo skuto, potresite z narezanim drobnjakom in postrezite.

Pomarančna tortica

Za 4 osebe potrebujemo: 4 velike pomaranče, 4 beljake, 10 dag sladkorja, 0,5 dl pomarančnega likerja, 1 žlico sladkorja, 2 lista želatine, 2 dl sladke smetane in rezine pomaranče za okras.

Iz beljakov stepite trd sneg in vanj vmešajte sladkor. Iz polovice snega specite osem sploščenih snežnih poljubčkov. Iz pomaranč ožemite sok in ga skupaj s pomarančnim likerjem in sladkorjem pokuhajte na polovico, dodajte namočena lista želatine, ohladite in primešajte preostanek snega in stepeno sladko smetano, da dobite kremo. Kremo postavite za nekaj ur v hladilnik, da se strdi. Na krožnik položite poljubček, nanj naložite kremo, dodajte še en poljubček in končajte s kremo. Okrasite z rezinami pomaranče in postrezite.

KUHARSKI RECEPTI

Za vas izbira Danica Dolenc

Tedenski jedilnik

Nedelja - Kosilo: goveja juha z domačimi rezanci, budel in kuhan suh vrat, hren z jabolkom, jajcem in smetano, regrat in motovilec s fižolom, medena orehova potica; **Večerja:** šunka v testu, nadevana jajčka, kisle kumarice, olive, čebulni kruh.
Ponedeljek - Kosilo: porova kremna juha, pečen odojek, francoska solata, francoska štruca, borovničeve palačinke; **Večerja:** govedina (mesni ostanki) z jajci in čebulo v solati, smetanov hren, zrnat kruh.
Torek - Kosilo: sarmice s kislim zeljem, pire krompir, palačinke z limoninim namazom; **Večerja:** spomladanska jajčna omleta, motovilec in regrat s fižolom, čebulni kruh.
Sreda - Kosilo: vampi po tržaško, krompir v koscih, regrat z jajcem; **Večerja:** polpeti iz mletega mesa, zelenjave in kosmičev, radič s krompirjem.
Četrtek - Kosilo: zelenjavna juha, ocvrt piščanec, regrat s koruzo in jajci, sadje; **Večerja:** ajdova mešta s krompirjem in ocvirki, bela kava.
Petek - Kosilo: cvetačna juha s korenčkom, zarebrnice morskega psa po pariško, pečen krompir, mešana solata; **Večerja:** koruzni žganci s popraženo čebulo in ocvirki, vroče mleko.
Sobota - Kosilo: bučna juha s kislo smetano, ocvrt rajželc z jajci, polenta, mešana solata, domači prijatelj; **Večerja:** svinjske nogice s kislim hrenom, lepinje.

Medena orehova potica po babičino

V skodelico nalijemo 4 žlice toplega mleka, dodamo žličko sladkorja in 2 do 3 dag kvasa; vse zmešamo ter postavimo na toplo, da vzhaja. Nato v večji skledi zmešamo tričetrt litra toplega mleka, 10 dag sladkorja, 12 dag surovega masla, kavno žličko soli in 1,10 kg (do 1,15 dag) moke. Vse dobro zmešamo, dodamo narasli kvas in 2 rumenjaka in stepamo s kuhalnico 20 do 30 minut. Ko testo nekaj časa stepamo, dodamo še 1 žlico masti in stepamo naprej, nato pa potresemo stepeno testo z moko, ga pokrijemo in postavimo na toplo, da vzhaja. Potem ga razvaljamo za mezinec na debelo, pomažemo z medenim orehovim nadevom, tesno zvijemo in razdelimo v dve srednje veliki potički. Položimo ju v dobro namaščena modela, potlačimo z roko in prebodemo na več mestih z iglo ali nožem, da ne bo luknjičasta. Zdaj potički postavimo na toplo (ne na vroče!) in ko že vzhajata, ju pomažemo s smetano ali z jajcem. Pečemo dobro uro pri srednji vročini.
Medeni orehov nadev: v kozici zavremo pol kilograma medu in ko 7 minut vre, ga odstavimo in mu primešamo za oreh masla, 2 žlici ruma, žličko drobno naribane limonine lupine, ščep cimeta, ščep stolčenih nageljnovih žbic in četrt litra zmletih orehov. Ko se med ohladi, ga enakomerno nadevamo na razvaljano testo in potresemo še s 4 dcl zmletih orehovih jedrc in s pestjo kruhovih drobtin ali nastrganega medenjaka (lecta).

ZELENO IN CVETOČE

Igor Pavlič

Begonije

April je mesec, ko že sestavljamo kombinacije okenskih in balkonskih rož. Proti koncu meseca, če le vreme dopušča, korita z novo zasajenimi rastlinami že postavimo na prosto. Ne bom vam svetoval, kaj kupiti, izbira pri vrtnarjih je tako raznolika, da si lahko vsak izbere svojo kombinacijo rož. V zadnjem času se pri vrtnarjih dobijo že tudi nove sorte begonij, vzgojenih iz semena. Na voljo imate pokončne in viseče sorte in vseh mogočih barv. Nekateri so jih že sedaj gojili sami, ko so posadili gomolje. Begonije so vzgojene s križanjem številnih sort, ki imajo mesnata in okrogla stebla, liste pecljate, z nazobčanimi listi, cvetovi pa posamezni ali združeni v več socvetij, v vseh barvnih odtenkih. Cvetijo celo poletje, sadimo jih v okenska korita, nekatere sorte pa tudi na vrtne gredice v kombinaciji z drugimi enoletnicami. Najlepše uspevajo na bolj senčnatih predelih, kjer ni žgočega sonca čez cel dan in raje pod streho kot na dežju. Zalivamo jih zelo zmerno, v jeseni gomolje lahko shranimo za naslednjo pomlad. Ljubitelji cvetja jih iz semen vzgajajo tudi sami predvsem zaradi večje izbire sort in barvnih odtenkov zaradi številnih barvnih kombinacij. Obilo cvetja in enkratne barve vam bodo krasile dom do pozne jeseni in uživali boste ob pogledu na bogato cvetje. In še nasvet, kaj storiti, da bodo begonije ohranile cvetje do pozne jeseni? Fazljivi moramo biti pri zalivanju. Posadimo jih malo kasneje kot bršljanke in pelargonije. Zalivamo samo po zemlji, rastlina ne sme biti cela omočena z vodo, sicer se rada pojavi gniloba poganjkov. Pri tem pa mladi poganjki lahko odpadejo. Ker begonije hitro rastejo in so tudi težke zaradi obilnih cvetov, se poganjki lahko odlomijo prav pri zemlji. Zato jim je potrebno narediti oporo, preko katere se povesijo. V korito lahko zataknete v zemljo rogovilo, na katero položite prečno palico, ki naj bo nekaj centimetrov nad koritom, nanj se bodo poganjki povesili z vso težo številnih cvetov. To seveda velja za viseče sorte, ki bodo kaj hitro prerasle korito in se obesile čez. Mlade sadike posadimo v posodo, kamor smo na dno natresli malo drobnega komposta in listja, da se voda odceja, saj ne prenese preveč mokrih korenin. Dognojujemo jih tedensko, sicer pa ne potrebujejo dodatne nege. Za spremembo poskusite posaditi eno ali dve koriti, da vidite, kako vam bodo uspevale, in se naslednjo sezono odločite za več sadik. Na oknu bodo zelo lepo cvetele v družbi asparagusov, ki potrebujejo isto lego, vzhodno, torej jutranje sonce.

Foto: Igor Pavlič

ŠENT, Slovensko združenje za duševno zdravje
CENTER ZA DUŠEVNO ZDRAVJE V SKUPNOSTI GORENJSKA REGIJA

Enota ŠENT'K Kranj, Tomšičeva 13, 4000 Kranj

prireja v četrtek, 5. 4. 2007
DAN ODPRTIH VRAT

ki bo potekal v prostorih Šent'k-a v Kranju
od 10.00 do 15.00 ure.

Ob 12.00 uri vam pripravljamo krajši kulturni program, ki mu bo ob 13.00 uri sledila okrogla miza s psih. dr. Jurijem Bonom na temo 'destigmatizacije duševne bolezni'.

Prisrčno vabljeni!

KRATKA NOVICA

LJUBLJANA

Vlada določila kvote za zaposlovanje invalidov

Po enem letu izvajanja kvotnega sistema je Ministrstvo za delo, družino in socialne zadeve analiziralo podatke o skupnem številu vseh zaposlenih in številu zaposlenih invalidov ter pripravilo predlog nove uredbe o določitvi kvote za zaposlovanje invalidov. Višina kvote je glede na dosedanjo uredbo nižja pri dejavnostih ribištva in ribiških storitev, in sicer s šest na dva odstotka, gradbeništva s šest na tri odstotke, trgovine, popravila motornih vozil in izdelkov široke porabe s štiri na dva odstotka, gostinstva s šest na dva odstotka, prometa, skladiščenja in zvez s pet na tri odstotke in drugih javnih, skupnih in osebnih storitvenih dejavnostih s štiri na dva odstotka. Pri dejavnosti izobraževanja je predvideno zvišanje kvote z dva na tri odstotke, v zdravstvu in socialnem varstvu pa s pet na šest odstotkov. V kmetijstvu, lovu in gozdarstvu, rudarstvu, predelovalnih dejavnosti, oskrbi z električno energijo, plinom in vodo, finančnem posredništvu in poslovanju z nepremičninami, najemu in poslovnih storitvah in javni upravi in obrambi, obveznem socialnem zavarovanju, je kvota nespremenjena. Nova uredba zvišuje tudi nagrado delodajalcem za preseganje kvote s sedanjih 20 na 25 odstotkov minimalne plače na mesec za vsakega zaposlenega invalida nad predpisano kvoto. **D. Ž.**

Si želite sami kreirati čas in višino svojega zaslužka. Ste komunikativni in pripravljeni sprejeti nov izziv. Veselimo se vašega klica tel. 041/764 984 ali 030/610 160.
GEOX d.o.o., C. Kokrškega odreda 24, Križe

WWW.GORENJSKIGLAS.SI

Štipendiranje se bo spremenilo

Vlada RS je sprejela besedilo predloga zakona o štipendiranju, ki prinaša spremembe zlasti v cenzusih za njihovo pridobitev.

DANICA ZAVRL ŽLEBIR

Vstopni cenzus je odvisen od dohodka v štipendistovi družini na družinskega člana v odnosu na minimalno plačo. Ta je doslej znašal 130 odstotkov bruto zajamčene plače (309,05 EUR oziroma 74.061,00 SIT), vlada pa predlaga 60 odstotkov minimalne plače (313,10 EUR oziroma 75.031,20 SIT) na družinskega člana. V predlaganih spremembah se bodo upoštevali neto dohodki na družinskega člana. Navedena sprememba omogoča za ocenjenih 10.000 večje število prejemnikov državnih štipendij, kakor se bodo imenovale po novem. Zneski štipendij in dodatkov k štipendijam se bodo zvišali, vendar selektivno. Tako se bo za 11 odstotkov dvignila državna štipendija za dijake in študente, za 22 odstotkov se bo zvišal najvišji dodatek glede na dohodke v družini (višje štipendije za revnejše), za 21,7 odstotka se bo zvišal dodatek za področje izobraževanja. V predlogu zakona je predvideno, da bodo o državni štipendiji na prvi stopnji odločali centri za socialno delo.

Za Zoisovo štipendijo tudi socialna merila

Novosti so tudi pri merilih za pridobitev Zoisove štipendije. Ohranja se učni oziroma študijski uspeh, uvaja se še pozitivno mnenje učiteljskega zbora in šolske svetovalne službe, za študente pa uvrstitev med najboljših nekaj odstotkov študentov v svoji generaciji. Ne glede na uspeh se uvaja novo merilo za izjemne dosežke na posameznem področju družbenega življenja, ki jih morajo izkazovati vsaki dve leti. Zoisova štipendija se bo povečala za dijake in študente, ki so vrh vsega še socialno šibkejši. Pripadal jim bo tudi dodatek glede na dohodek na družinskega člana, ki ga po veljavnem sistemu nimajo, na novo pa je uveden tudi dodatek za vrsto in področje izobraževanja, ki omogoča zaposljivost glede na potrebe gospodarstva in trga dela, ki ga do zdaj prav tako ni bilo.

Foto: Gorazd Kavčič

Predlog zakona omogoča sofinanciranje kadrovskih štipendij, ki jih podeljujejo delodajalci in nosilci regijskih štipendijskih shem ali lokalne skupnosti (občine). S tem želijo vplivati na uskladitev ponudbe in povpraševanja po kadrih v posamezni regiji in na znižanje strukturne brezposelnosti. Podjetja želijo s tem spodbuditi za kadrovsko štipendiranje in načrtovanje kadrov v regiji, izšolani kadri se bodo vračali iz univerzitetnih središč v domače okolje, omogočena bo tudi vzpostavitev in razvoj partnerstva med nosilci razvoja v regiji. Sofinanciranje te vrste kadrovskih štipendij izjemnega pomena za razvoj regij in lokalnih skupnosti, menijo predlagatelji. Sofinanciranje bo zajemalo 50 odstotkov posamezne štipendije, vendar največ 30 odstotkov minimalne plače (156,55 EUR oziroma 37.515,60 SIT).

ZAVOD RS ZA ZAPOSLOVANJE - PROSTA DELOVNA MESTA NA GORENJSKEM (m/ž)

DEL. BREZ POKLICA, POM. DEL.
do 03.04.07; GORENJSKI TISK, M. VADNOVA 6, KRANJ
do 13.04.07; HEKATA, TOMAČEVO 1, LJUBLJANA
do 04.04.07; OGREX, PODREČA 5, MAVČIČE
do 03.04.07; QUICK INŽINIRING, PREDMOST 22, POLJANE NAD ŠK. LOKO
do 10.04.07; SANDEX, MLAKARJEVA 14, ŠENČUR
do 26.04.07; STILET, PETKOVŠKOVO NABR. 67, LJUBLJANA
do 28.04.07; ANŽIČ MIRAN, MLADINSKA 2, KRANJ
do 06.04.07; KRISTANC, BRITOF 45, KRANJ
do 13.04.07; MEŽAN MARKO, PREŠERNOVA 64, BLED
do 13.04.07; SPARTAK, SVETELJEVA 4, ŠENČUR
do 07.05.07; ŠKERLJANEC JANEZ, ŽIGANJA VAS 47, KRIŽE
do 06.04.07; ADECCO, TROINOVA 9, LJUBLJANA
do 06.04.07; ASKAZ, ZG. DOBRAVA 5, KAMNA GORICA
do 10.04.07; I.S.S., KOROŠKA 53C, KRANJ
do 11.04.07; LOTRIČ JAN, RUDNO 47, ŽELEZNIKI
do 06.04.07; PROSEN COM., SP. DUPLJE 8, DUPLJE
do 14.04.07; SEA WAVE, KROPA 22, KROPA
MESAR KLAVNIČAR; do 13.04.07; MESNINE BOHINJA, SAVSKA 7, BOH. BISTRICA
OBDELOVALEC LESA
do 06.04.07; JELOVICA, HRIB 1, PREDDVOR
do 03.04.07; RANT GORAZD, LOG 29, ŽELEZNIKI
OBDELOVALEC KOVIN; do 30.04.07; SUZ, B. KIDRIČA 44, JESENICE
PLESKAR; do 13.04.07; HEKATA, TOMAČEVO 1, LJUBLJANA
UPRAVLJALEC TGM; do 05.04.07; DUMITA, B. KIDRIČA 41, JESENICE
KUHARSKI POM.; do 10.04.07; AIREST CATERING, ZG. BRNIK 130A, BRNIK
LESAR; do 17.04.07; SANOVA, M. VADNOVA 1, KRANJ
PEK; do 22.04.07; UMNIK NIKOLAJ, KRANJSKA 28, ŠENČUR
GOZDAR; do 02.05.07; I. EGOLES, KIDRIČEVA 56, ŠK. LOKA
MIZAR
do 03.04.07; JELOVICA, HRIB 1, PREDDVOR
do 06.04.07; JELOVICA, KIDRIČEVA 58, ŠK. LOKA
do 17.04.07; SANING INT., M. VADNOVA 1, KRANJ
do 17.04.07; SANOVA, M. VADNOVA 1, KRANJ
KLJUČAVNIČAR
do 06.04.07; DUMITA, B. KIDRIČA 41, JESENICE
do 11.04.07; LOGAR TRADE, MLAKARJEVA 96, ŠENČUR
OBLIKOVALEC KOVIN; do 13.04.07; INDRAMAT ELEKTROMOTORJI, KIDRIČEVA 81, ŠK. LOKA
AVTOKLEPAR; do 25.04.07; AVTOTRI, RUPA 38, KRANJ
STROJNIK; do 17.04.07; SANOVA, M. VADNOVA 1, KRANJ
MEHANIK IND. STROJEV IN NAPRAV; do 10.04.07; LEPENKA, SLAP 8, TRŽIČ
AVTOMEHANIK; do 06.04.07; KRISTANC, BRITOF 45, KRANJ
ELEKTRIKAR ENERGETIK; do 06.04.07; ETIKETA, INDUSTRIJSKA 6, ŽIRI
ELEKTROMONTER; do 05.04.07; VALTER JANEZ, ZG. DUPLJE 24, DUPLJE
ELEKTROMEHANIK; do 05.04.07; CABLEX, C. STE MARIE AUX MINES 9, TRŽIČ
ELEKTRIKAR ELEKTRONIK; do 13.04.07; URBAN LENARDIČ, BRISC 5, ZG. BESNICA
TAPETNIK; do 13.04.07; HEKATA, TOMAČEVO 1, LJUBLJANA
AVTOLIČAR; do 25.04.07; AVTOTRI, RUPA 38, KRANJ
FRIZER
do 14.04.07; BOŠTJAN ŠINKOVEC, C. TALCEV 6, ŠK. LOKA
do 21.04.07; PIRC LENART, S. ŽAGARJA 40, KRANJ
ŽELEZOKRIVEC; do 06.04.07; DUMITA, B. KIDRIČA 41, JESENICE
TESAR
do 06.04.07; lit. del. mesti 10; DUMITA, B. KIDRIČA 41, JESENICE
do 06.04.07; ERMAN TOMAŽ, RODINE 9, ŽIROVNICA
do 06.04.07; SPARTAK, SVETELJEVA 4, ŠENČUR
do 11.04.07; VENLES, C. TALCEV 9A, JESENICE
ZIDAR
do 06.04.07; DUMITA, D.O.O., B. KIDRIČA 41, JESENICE
do 06.04.07; ILJA LJUBIČ, PLANINA POD GOLICO 55, JESENICE
do 07.05.07; ŠKERLJANEC JANEZ, ŽIGANJA VAS 47, KRIŽE
do 11.04.07; ŽIDGAJA, POLJANE 138, POLJANE NAD ŠK. LOKO
VOZNIK / AVTOMEHANIK
do 06.04.07; OD VRAT DO VRAT, D.O.O., SP. ŠKOFJE 259, ŠKOFJE
do 06.04.07; DUMITA, B. KIDRIČA 41, JESENICE
do 10.04.07; SODNIKAR NIKO, PREČNA 24, KRANJ
do 13.04.07; ŽITNIK ALOJZ, SUŠKA 26, ŠK. LOKA
PRODAJALEC
do 10.04.07; 3L, D.O.O., GOLNIK 170, GOLNIK
do 06.04.07; UKOZAR IZTOK, TRG D. JENKA 6, CERKLJE
do 03.04.07; POŽUN MAJA, LEŠE 2B, TRŽIČ
do 11.04.07; SLOVENSKA KNJIGA, STEGNE 3, LJUBLJANA
do 07.04.07; VENERA SHOP, ZG. JEZERSKO 82, ZG. JEZERSKO
KUHAR
do 16.04.07; GOLOB MARIJA, PRAPROTNO 17, SELCA
do 06.04.07; ILJA ILJEV, J. PLATIŠE 3, KRANJ
do 11.04.07; MAGDIČ ANTON, DELAVSKA 16, ŠENČUR
do 07.04.07; MIKS, ČRTOMIROVA 2, BLED
do 06.04.07; PLANINSKO DRUŠTVO, C. ŽELEZARJEV 1, JESENICE
do 03.04.07; ZG INTERNACIONAL, KLOPČIČEVA 2, LJUBLJANA
do 17.04.04; ŠIMENC NEVENKA, ČEŠNJEVEK 10, CERKLJE
NA'AKAR
do 06.04.07; VAUDA MAJA, ČRNIVEC 27A, BREZJE
do 03.04.07; VISENJAK FRANCI, C. SVOBODE 27, BLED
SREDNJA POKL. IZOBR.
do 06.04.07; ANTUS, BREZNICA 41, ŽIROVNICA
do 06.04.07; ASSA ABLOY SLOVENIJA, KEBETOVA 9, KRANJ
do 03.04.07; CEGNAR FRANC, VIRMAŠE 163, ŠK. LOKA
do 06.04.07; GUERRILLA BIKES, LUČIČ IN PARTNER, GODEŠIČ 96, ŠK. LOKA
do 03.04.07; LEPENKA, SLAP 8, TRŽIČ
do 03.04.07; MARVOS, RODINE 20 C, ŽIROVNICA
do 06.04.07; RIVALVTS, OB ŽELEZNICI 18, LJUBLJANA
do 03.04.07; ZORNIK MIKLAVŽ, POT NA LISICE 17, BLED
STROJNI TEH.; do 04.04.07; LTH, KIDRIČEVA 66, ŠK. LOKA
ELEKTROTEH.; do 06.04.07; RIVALVTS, OB ŽELEZNICI 18, LJUBLJANA
ELEKTROTEH. RAČUN.; do 21.04.07; KAVČIČ MIHAELA, GREGORIČIČEVA 27, ŽIRI
RAČUNALNIŠKI TEH.; do 10.04.07; SIGMA SISTEM, LOKA 26, TRŽIČ
GRAFIČNI TEH.; do 06.04.07; GORENJSKI TISK, M. VADNOVA 6, KRANJ
GRADBENI TEH.; do 03.04.07; KREATA, GORENJSKA 39, NAKLO
TRG. POSLOVODJA; do 10.04.07; 3L, D.O.O., GOLNIK 170, GOLNIK
GOSTINSKI TEH.; do 06.04.07; GOSTINSTVO BRAČKO, PODKOREN 50 A, KR. GORA
EKONOMSKI TEH.
do 06.04.07; MAK BOJAN, PRAPROTNIK, FRANKOVO NAS. 67, ŠK. LOKA
do 07.04.07; SLOVENSKA KNJIGA, STEGNE 3, LJUBLJANA
do 03.04.07; T SPORT, ŠMARTINSKA 152, LJUBLJANA
do 10.04.07; WORLD COURIER, MLAKARJEVA 95, ŠENČUR
ZDRAVSTVENI TEH.; do 06.04.07; BOLNIŠNICA GOLNIK, GOLNIK 38, GOLNIK
SREDNJA STROK. ALI SPL. IZOBR.
do 06.04.07; ASSA ABLOY SLOVENIJA, KEBETOVA 8, KRANJ
do 10.04.07; EGP, KIDRIČEVA 82, ŠK. LOKA
do 08.04.07; FIBULA, GORENJSKA 24, RADOVLJICA
do 06.04.07; GRAWE, KOMENSKEGA 4, LJUBLJANA
INŽ. STROJNIŠTVA; do 03.04.07; HYPEX, ALPSKA 43, LESCE
INŽ. ELEKTROTEH.; do 05.04.07; GRIČ AVTOMATIKA, DELAVSKA 24, ŠENČUR
UNIV. DIPL. INŽ. RAČ. IN INFORMATIKE; do 02.05.07; IPLUS, D.O.O., KIDRIČEVA 75, ŠK. LOKA
UNIV. DIPL. INŽ. KEMIJSKE TEH.; do 06.04.07; ACRONI, B. KIDRIČA 44, JESENICE
UNIV. DIPL. INŽ. GRADBENIŠTVA, UNIV. DIPL. PRAVNIK; do 10.04.07; OBČINA ŽIROVNICA, BREZNICA 3, ŽIROVNICA
DIPL. INŽ. PROMETA; do 03.04.07; LOGISTIKA SLUGA, MLAKARJEVA 95, ŠENČUR
UNIV. DIPL. EKONOMIST; do 03.04.07; ALPETOUR, M. VADNOVA 8, KRANJ
UNIV. DIPL. EKON. ZA KOMERC. DEJ.; do 06.04.07; GORENJSKI TISK, M. VADNOVA 6, KRANJ
DR. MEDICINE
do 14.04.07; OZG KRANJ, ZD BLED, ZD BOHINJ, MLADINSKA 1, BLED
do 21.04.07; OZG KRANJ, ZD KRANJ, GOSPOSVETSKA 10, KRANJ
DR. DENTALNE MED.
do 03.04.07; OZG KRANJ, OE ZOBNA POLIKLINIKA, GOSPOSVETSKA 6, KRANJ
do 21.04.07; OZG KRANJ, ZD TRŽIČ, BLEJSKA 10, TRŽIČ
DR. MEDICINE SPEC. SPL. MED.; do 04.04.07; OZG KRANJ, ZD ŠK. LOKA, STARA C. 10, ŠK. LOKA
DR. MED. SPEC. PEDIATRIJE
do 21.04.07; OZG KRANJ, ZD BLED, ZD BOHINJ, MLADINSKA 1, BLED
do 21.04.07; OZG KRANJ, ZD RADOVLJICA, KOPALIŠKA 7, RADOVLJICA
UNIV. DIPL. SOC. PEDAGOG; do 05.04.07; DOM UPOKOJENCEV PETROVO BRDO, PETROVO BRDO 7, PODBRDO
UNIVERZITETNA IZOBR.; do 06.04.07; OBČINSKA KNJIŽNICA, TRG T. ČUFARJA 4, JESENICE

Prosta delovna mesta objavljamo po podatkih Zavoda RS za zaposlovanje. Zaradi pomanjkanja prostora niso objavljena vsa. Prav tako zaradi preglednosti objav izpuščamo pogoje, ki jih postavljajo delodajalci (delo za določen čas, zahtevane delovne izkušnje, posebno znanje in morebitne druge zahteve). Vsi navedeni in manjkajoči podatki so dostopni:
- na oglasnih deskah območnih služb in uradov za delo zavoda;
- na domači strani Zavoda RS za zaposlovanje: **http://www.ess.gov.si**;
- pri delodajalcih

Bralce opozarjamo, da so morebitne napake pri objavi mogoče.

Zavod Republike Slovenije za zaposlovanje, Glaise 12, Ljubljana

MojeDelo.com IZBERI PRIHODNOST

MOJE DELO, spletni marketing, d.o.o.
Proletarska 4, 1000 Ljubljana, Slovenija, T: 01 520 58 19
VEČ INFORMACIJ IN ZAPOSLITVENIH OGLASOV (300 - 500)
NA: www.mojedelo.com, info@mojedelo.com

Strokovni sodelavec za vzorčenje ekoloških vzorcev m/ž (Jesenice)
Opis: vzorčevanje odpadnih in tehnoloških voda ter vzorcev za ekološke preiskave, izvajanje meritev pretokov in temperatur, konzervacija vzorcev, obdelava podatkov. Zahtevo: gradbenik hidrotehnične ali komunalne smeri, univ. dipl. strojnik, fizik ali kemik; znanje ang. jezika; zelo dobro znanje računalništva. Nudimo: stimulativno delovno okolje v perspektivnem podjetju, dodatno izobraževanja, oseben razvoj Acroni, d. o. o., Cesta Borisa Kidriča 44, 4270 Jesenice, prijave zbiramo do 10. 4. 2007. Več na www.mojedelo.com. Info.: 0801335.

Prodajalec - cvetličar m/ž (Kranj)
Delo: prodaja in nabava blaga v kmet.-vrtnarskem centru, aranžiranje, delo s strankami. Delo je izmensko. Pričakujemo: III. stopnjo poklicne izobrazbe - prodajalec, cvetličar, poznavanje blaga, delovne izkušnje vsaj 1 leto. Zaposlitev za določen čas z možnostjo podaljšanja za nedoločen čas. Poskusno delo: 1 mesec. KGZ SLOGA KRANJ, Z.O.O., Šuceva ulica 27, 4000 KRANJ, prijave zbiramo do 10. 4. 2007. Več na www.mojedelo.com. Info.: 0801335.

Mehanik - elektronik m/ž (Šenčur)
Servisna dela v mehanični delavnici kmetijske mehanizacije ter na terenu; popravljanje električnih delov vozil in diagnostika vozil z računalnikom. Pričakujemo: vsaj V. stopnjo izobrazbe elektro ali strojne smeri (zaželeno VI. stopnja), aktivno znanje angleščine, izpit kategorije B, F, 1 leto izkušenj. Zaposlitev za določen čas s poskusnim delom 3 mesecev, možnost podaljšanja za nedoločen čas. KGZ SLOGA KRANJ, Z.O.O., Šuceva ulica 27, 4000 KRANJ, prijave zbiramo do 10. 4. 2007. Več na www.mojedelo.com. Info.: 0801335.

Mehanik m/ž (Šenčur)
Servisna dela v mehanični delavnici kmetijske mehanizacije ter na terenu; montiranje, prilagajanje, popravljanje delov vozil kmetijske mehanizacije. Pričakujemo: III. stopnjo izobrazbe - avtomehanik, vozniški izpit kategorije B, F, pasivno znanje angleškega jezika, delovne izkušnje 6 mesecev. Zaposlitev za določen čas z možnostjo podaljšanja za nedoločen čas, poskusno delo 1 mesec. KGZ SLOGA KRANJ, Z.O.O., Šuceva ulica 27, 4000 KRANJ, prijave zbiramo do 10. 4. 2007. Več na www.mojedelo.com. Info.: 0801335.

Projektni vodja m/ž (Poljane nad Škofjo Loko)
Iščemo: inženirja strojništva VI. ali VII.; aktivno znanje angleškega in/ali nemškega jezika; odlične organizacijske in komunikacijske sposobnosti; odlične sposobnosti za delo z ljudmi v timu in med oddelki; zaželeno čim boljše poznavanje tehnologije predelave plastičnih mas in izdelave orodij. Nudimo vam prijetno delovno okolje, stimulativen zaslužek ter možnost napredovanja. POLYCOM Škofja Loka, d. o. o., Poljane nad Škofjo Loko 76, 4223 Poljane nad Škofjo Loko, prijave zbiramo do 13. 4. 2007. Več na www.mojedelo.com. Info.: 0801335.

Poslovni sekretar m/ž (Šenčur pri Kranju)
Pričakujemo: vsaj VI. stopnjo izobrazbe ekonomske ali druge ustrezne smeri, oz. vsaj 3 leta delovnih izkušenj v podjetjih informacijske panoge, aktivno znanje angleškega jezika, zaželeno znanje nemškega jezika, dobro poznavanje dela na računalniku, komunikacijske in organizacijske sposobnosti ... Infotim Ržišnik Perc, d. o. o., Delavska cesta 24, 4208 Šenčur, prijave zbiramo do 14. 4. 2007. Več na www.mojedelo.com. Info.: 0801335.

Diplomiran pravnik m/ž (več kandidalov) (Kranj in lokacije po celi Sloveniji)
Za potrebe arbitraže iščemo diplomirane pravnike m/ž iz cele Slovenije. Pravniki bodo delovali v logističnih centrih ali v predstavništvih kot pravniki managerji, organizatorji ali pravni specialisti za vsako panogo ali specialnost posebej - lokacijsko po vsej državi. Kandidati so lahko brez kakršnekoli prakse. Predviden je arbitražni izpit. Delo za nedoločen čas (poskusno delo 3 mesece). INVENT D. O. O., Trboje 125, 4000 Kranj, prijave zbiramo do 26. 4. 2007. Več na www.mojedelo.com. Info.: 0801335.

REZALEC na strojih za obdelavo električnih povezav m/ž (Tržič)
Delo obsega nastavitve in posluževanje sodobnih, računalniško nastavljivih strojev, vzdrževanje strojev in orodij. Želeno znanje in izkušnje: poklicna šola (mehanik, finomehanik, orodjar, električar), osnovno znanje dela na osebnih računalnikih. NUDIMO dinamično delo v dveh ali treh izmenah, redno plačilo s stalnim in stimulativnim delom prejemkov. Cablex, d. o. o., Cesta Ste Marie Aux Mines 9, 4290 Tržič, prijave zbiramo do 28. 4. 2007. Več na www.mojedelo.com. Info.: 0801335.

Tehnolog m/ž (Jesenice)
Iščemo VII. stopnjo strokovne izobrazbe metalurške smeri; aktivno znanje angleškega jezika; poznavanje programskih orodij MS Office; zaželene delovne izkušnje na podobnih delovnih mestih; poznavanje ISO standardov; komunikativnost, samoiniciativnost, sposobnost dela v timu. Nudimo vam: zanimivo delo; prijetno delovno okolje; možnost dodatnega izobraževanja; poglobitev vašega znanja. SUZ, d. o. o., Cesta Borisa Kidriča 44, 4270 Jesenice. Prijave zbiramo do 28. 4. 2007. Več na www.mojedelo.com. Info.: 0801335.

Mizar, lesarski tehnik m/ž (Kamnik)
Za delo v uspešnem slovenskem podjetju, v urejenem delovnem okolju, iščemo več mizarjev, z izobrazbo najmanj IV. stopnje lesne smeri - lesarski tehnik. Gre za izdelavo in montažo pohištva ter delc na CNC stroju; kandidatom ponujamo možnost zaposlitve za nedoločen čas, stimulativen osebni dohodek, delo se opravlja v sodobno opremljeni lesni proizvodnji v Kamniku. Biring d. o. o., Motnica 9, 1236 Trzin, prijave zbiramo do 8. 4. 2007. Več na www.mojedelo.com. Info.: 0801335.

Pisani praznični pirhi

Pirhe lahko pobarvamo s povsem naravnimi barvami in jih okrasimo na številne izvirne načine.

JASNA PAIADIN

Pirhi, nepogrešljivi del velike noči, so ena najstarejših velikonočnih jedi in prastar simbol rodnosti in življenjske moči, beseda izhaja iz latinske besede piros, ki pomeni rdečo barvo. Pirhi so bili nekdaj namreč samo rdeče barve, a kljub temu v velikonočnih aranžmajih že vrsto let lahko najdemo pirhe vseh barv. Najpreprosteje jih pobarvamo s kupljenimi barvnimi praški, ki jih lahko pred veliko nočjo kupimo v vsaki trgovini, nič manj lepi pa niso tisti, ki jih pobarvamo z doma narejenimi barvami.

Najbolj preprosto in hitro je barvanje jajc s čebulnimi olupki, ki jih skupaj z jajci kuhamo v vodi, tako da spustijo lepo rjavo barvo. Če želimo dobiti rdečo barvo, ki je pri pirhih najbolj priljubljena, v vodi zavremo olupke rdeče čebule, ali pa kuhana jajca potopimo v sok rdeče pese, malin, borovnic ali robid. Intenzivnost barve je odvisna od tega, koliko časa bomo jajca pustili v soku. Lepo modro barvo pustijo bezgove jagode, ki jih zavremo v vodi, ohladimo in precedimo, v obarvano tekočino pa jajca potopimo za nekaj ur, modro barvo pustijo tudi prevreti listi rdečega zelja. Čudovito barvo dobimo tudi tako, da jajca skuhamo v rdečem vinu, najbolje teranu. Vse bolj priljubljene so tehnike

Okraševanja pirhov z voskom

Pirhi, okrašeni z voskom

Pirhi, okrašeni s tehniko praskanja

okraševanja pirhov z rastlinskimi barvami. Eden od receptov pravi, da v litru vode zavremo 250 g svežih zelenih rastlin, 500 g sveže zelenjave in 5 do 8 dcl rastlinskega soka ter vse skupaj kuhamo dobre pol ure. Tekočino precedimo in ohladimo, zanimivo barvo, ki jo dobimo na tak način, pa poudarimo še z dvema žlicama kisa, ki ju dodamo, da se jajca lepše obarvajo. Če so nam ljubši pirhi rumene barve, jih skuhajmo skupaj z žafranom, cvetovi kamilice, listi breze in hrena ali cvetovi regrata, a barva bo veliko lepše prišla do izraza pri jajcih z belo lupino. Oranžno barvo dobimo, če z vodo zmešamo prah rdeče paprike, do rjavih odtenkov pa nam poleg čebulnih olupkov lahko pomagajo tudi prevreti listi in mesnate lupine oreha, lubje drevesa slive in hrasta, listi hmelja in kava. Jajca se bodo najlepše obarvala, če jih prej temeljito umijemo in zdrgnemo z detergentom za pomivanje posode ter tako razmastimo. Ko pa so obarvana, jih namažimo z rezino slanine, da se bodo lepo svetila.

Slovenska velikonočna jajca sodijo med najlepše primerke na svetu in odražajo brezmejno ljudsko ustvarjalnost. Pri nas sta znani dve temeljni tehniki barvanja in okraševanja pirhov - risanje vzorca z raztopljenim voskom in praskanje vzorca z ostrim rezilom. Predvsem na Gorenjskem pa ni nič manj znano tudi okraševanje z različnimi listki iz narave, ki jih s prosojno tkanino pritrdimo na jajce in skuhamo v čebulnih olupkih. Bogata dediščina poslikavanja in okraševanja se seveda nadaljuje z novimi značilnimi vzorci in tehnikami, med katerimi najdemo poslikave z voščenimi barvicami, okraševanje z nalepkami in prtički, poslikavanje z barvnimi tuši ter celo vrtanje vzorcev z drobnimi svedri.

Različne tehnike okraševanja zahtevajo veliko časa in truda, zato se nam nemalokrat lepo okrašena jajčka kar škoda zdi pojesti. Za trajen spomin jih bomo lahko imeli, če bomo okraševali izpihana jajca - na vrhu in na dnu surovega jajca s šivanko zvrtamo luknjico, izpihamo vsebino in jih zaradi krhke lupine nekoliko previdneje okrasimo tako kot kuhana.

Setveni dnevi april 2007

		Ugodno za
1. ne	korenina	*presajanje
2. po	korenina	○
3. to	cvet	do 14. od 15. korenina
4. sr	korenina	
5. če	cvet	
6. pe	—	
7. so	—	
8. ne	list	* konec presajanja ob 21.
9. po	plod	◑
10. to	plod	
11. sr	plod	do 9., od 10. korenina
12. če	korenina	
13. pe	korenina	do 10. od 11. cvet
14. so	—	
15. ne	list	
16. po	list	
17. to	—	●
18. sr	plod	
19. če	plod	do 13. od 14. korenina
20. pe	korenina	
21. so	korenina	* začetek presajanja ob 16. ◐
22. ne	cvet	
23. po	cvet	
24. to	list	
25. sr	list	do 10., —, od 17. plod
26. če	plod	
27. pe	plod	do 15.
28. so	plod	do 9., od 10. korenina
29. ne	korenina	
30. po	cvet	do 16., od 17. korenina

Podatki so vzeti z dovoljenjem avtorice iz setvenega priročnika Marije Thun za leto 2007, ki ga v Sloveniji izdaja v neskrajšani obliki založba Ajda, Vrzdenec, tel.: 01/754 07 43

Legenda

korenina, cvet, list, plod, neugodno, presajanje

Radio Triglav®
Radio Triglav Jesenice, d.o.o., Trg Toneta Čufarja 4, Jesenice
Gorenjska 96 MHz
RADIO ZA RADOVEDNE

niko
Železniki
kovinarsko podjetje, d.d., Železniki
Otoki 16, 4228 Železniki, Slovenija

Iščemo delavca za

VODJO SKLADIŠČA (m/ž)

Če Vas zanima delo v urejenem delovnem okolju in imate:
- VII. ali VI. stopnjo izobrazbe tehnične ali organizacijske smeri
- 5 let delovnih izkušenj na vodstvenih delovnih mestih
- samoiniciativnost, organiziranost
- natančnost in zanesljivost
- komunikativnost
- znanje s področja logistike in skladiščnega poslovanja
- izpit za voznika viličarja,

smo z Vami pripravljeni skleniti delovno razmerje za delovno mesto: "vodja skladišča" s polnim delovnim časom, za določen čas 6 mesecev in možnostjo zaposlitve za nedoločen čas.

Prednost pri izbiri bodo imeli kandidati s poznavanjem dela logistike, skladiščnega materiala in poslovanja.
Pisne ponudbe z dokazili in kratkim življenjepisom sprejemamo 8 dni po objavi razpisa na naslov: **NIKO, d. d., Železniki, Otoki 16, 4228 Železniki, s pripisom: "Za razpis".**

Žirovnica še vedno brez spominka

Noben izmed 30 turističnih spominkov in šestih predlogov za najboljša domača gorenjska kosila ni prepričal komisije. Jeseni nova razpisa.

ANA HARTMAN

Žirovnica - Minuli petek so v Žirovnici izbirali najboljši turistični spominek občine in najboljše domače gorenjsko kosilo. A je bila komisija, ki so jo sestavljali direktorica Gorenjskega muzeja **Barbara Ravnik Toman**, etnolog **dr. Janez Bogataj**, **Milan Krišelj** (Višja strokovna šola za gostinstvo in turizem Bled), **Miran Dolar** (predstavnik Žirovnice) in **Miloš Ekar** (Zavod za varstvo kulturne dediščine Kranj) kar nekoliko razočarana nad predlogi in tako niso izbrali ne prvega ne drugega.

Na razpis za "naj" turistični spominek Žirovnice, ki ga je v začetku leta objavil tamkajšnji zavod za turizem in kulturo (ZTK), je prispelo 30 predlogov. Kot je pojasnil direktor ZTK **Janez Dolžan**, se jih je veliko nanašalo na Pot kulturne dediščine in slavne rojake izpod Stola, predvsem na Prešerna. "A Žirovnica ni samo Prešeren. Prispelo je veliko kipcev iz gline in motivov, vžganih v les. Dva spominka sta vendarle izstopala - moderna upodobitev Stola kot stojalo za slike in čebelarsko orodje. Turisti sicer v naših krajih najpogosteje kupujejo čebelje pridelke, zato bi sam osebno kot turistični spominek izpostavil aranžiran ličen kozarček z medom ali pa culo, napolnjeno s kašo, saj je območje občine Žirovnica znano kot Kašarija," je povedal Dolžan. Nov razpis nameravajo objaviti jeseni.

Na razpis ZTK za najboljše domače gorenjsko kosilo sta najprej prispela le dva predloga, zato so ga podaljšali. Na koncu je komisija ocenjevala šest predlogov. "Nad odzivom smo razočarani. Vabila za sodelovanje smo poslali vsaj 60 gostincem," pravi Dolžan. Kosilo je moralo biti sestavljeno iz juhe, glavne jedi in sladice. "Dobili smo nekaj odličnih predlogov za posamezne dele kosila, vendar pa nobeno kot celota ni funkcioniralo. Večina predlogov je predvidevala govejo juho, pražen krompir, štruklje, krače, cmoke, buhteljne ... Zanimiva sladica je bila pečena kaša," je strnil Dolžan in dodal, da bodo jeseni objavil nov razpis, ki bo predvideval tri različna ocenjevanja - za juho, glavno jed in sladico - in ne ocenjevanja kosila kot celote.

KRANJSKA GORA

Kranjska Gora v Deželi prijateljstva

Župan Občine Kranjska Gora **Jure Žerjav** je v petek v Bovcu podpisal pogodbo o ustanovitvi delovne skupine Terra Amicitiae - Dežela prijateljstva, ki združuje šest občin iz Slovenije, Avstrije in Italije. Po besedah Jureta Žerjava gre za nadgraditev sodelovanja na stičišču treh dežel, ki traja že prek trideset let. Prek delovne skupine so pripravili več projektov, kamor sodi skupna tržnica z domačimi izdelki, izdelava turistične karte, izmenjava vajencev, uvajanje trijezičnih vrtcev in šol, projekt Kolesarjenje za mlade, poskrbeli pa naj bi tudi za marketing. Dežela prijateljstva ima sedež v Podkloštru, poleg občine Kranjska Gora pa so v njej še občina Bovec, občini Trbiž in Ovčja vas iz Italije ter tržni občini Podklošter in Bekštajn ob Baškem jezeru iz Avstrije. **U. P.**

GG | mali oglasi | 04/201 42 47, e-pošta: malioglasi@g-glas.si, www.gorenjskiglas.si

Fantazijske cvetlične vezave šle za med

Minuli petek in soboto je bilo na Srednji biotehniški šoli v Strahinju velikonočno vzdušje. Razstavo so tokrat obogatili z velikonočnimi delavnicami, ki so bile zelo dobro obiskane.

ANA HARTMAN

Strahinj - "Otrok je kakor zaprta školjka, v kateri se skriva Biser. Razpri ga nežno in z ljubeznijo, da bo ta zažarel v vsej svoji lepoti," sta po ogledu pete Velikonočne razstave na Srednji biotehniški šoli v Strahinju zapisala Pehta in Bedanc iz Kranjske Gore, očitno navdušena nad izvirnostjo in talentom dijakov, ki ga profesorji skušajo razvijati v najboljši možni meri. Velikonočna razstava, ki je minuli petek in soboto potekala v okviru praznovanja stoletnice šole, je v Strahinj privabila toliko obiskovalcev kot še nikoli doslej. Poudarek so dijaki in profesorji dali prav na visok jubilej šole, zato so mladi cvetličarji in vrtnarji pripravili sto velikonočnih fantazijskih cvetličnih vezav, ki so marsikateremu obiskovalcu vzele dih. Kako zelo so bili dijaki ustvarjalni, dokazuje tudi dejstvo, da so fantazijski aranžmaji šli za med: obiskovalci so pokupili vse, ki so bili naprodaj, zanimali so se celo za tiste, ki jih ni bilo možno kupiti. Kot je pojasnila koordinatorica projekta **Sabina Šegula**, bodo z denarjem od prodanih izdelkov skušali dvigniti kakovost praktičnega pouka.

Dijaki zaključnih letnikov so v prvem nadstropju pripravili predstavitev projektnih nalog. Med ogledom so tako obiskovalci lahko dobili navdih za pogrinjke za različne priložnosti - od velikonočnega pa do romantičnega in poročnega pogrinjka. Slednjega si je zamislila dijakinja **Mateja Alič**, ki je med drugim izdelala tudi poročni šopek, ki je na mednarodnem tekmovanju Flora v Celju osvojil drugo mesto. Ni kaj, šopek, ki sta ga na odprtju razstave predstavili dijakinji, ki sta se prelevili v nevesti, je bil res nekaj posebnega: lilija z dodatkom travice in perl, ovita z lesko. Dijaki so postregli tudi z idejami za velikonočne aranžmaje, voščilnice, pecivo, torte, solate, ki se prileže po prazniku, predstavili so avtohtone zdravilne rastline, vegetativno razmnoževanje lončnic ... Kmetijsko gozdarski zavod je na ogled postavil velikonočne dobrote slovenskih kmetij, predstavili so se še okoliški vrtci in osnovne šole ter Center za trajnostni razvoj podeželja Kranj.

V sklopu razstave so tokrat prvič pripravili delavnice. Čeprav so se na začetku bali slabega odziv, so bili na koncu z obiskom zelo zadovoljni. Delavnice bodo tako odslej na biotehniški šoli stalne spremljevalke razstav. Največ zanimanja je bilo za izdelovanje butaric in cvetličarske delavnice, poleg tega so še okraševali velikonočne piškote, izdelovali piščančke, barvali in krasili pirhe s slovenskimi narodnimi motivi, spoznavali velikonočna zelišča ...

Velikonočno razstavo so tokrat prvič obogatile nekatere gorenjske osnovne šole in vrtci. / Foto: Gorazd Kavčič

Profesorica Irena Gril (desno) je vodila delavnico okraševanja velikonočnih piškotov. / Foto: Ana Hartman

Predstavil se je tudi Center za trajnostni razvoj podeželja Kranj. Na sliki Mojca Hudobivnik z Visokega, ki se ukvarja z izdelavo kvačkanih, vezenih in šivanih ročnih izdelkov.

Mladi nevesti: levo Anja Lemut s poročnim šopkom, ki je na mednarodnem tekmovanju Flora v Celju dobil drugo nagrado, in Andreja Lamovec. / Foto: Gorazd Kavčič

GG | IZLETI

ENODNEVNI IZLET V NARODNI PARK PLITVIČKA JEZERA

7. april 2007

Program: Po čudoviti pokrajini se bomo sprehodili do velikega slapa v spodnjih jezerih. Zgornja jezera si bomo ogledali z ladjico pod vodstvom lokalnega vodiča. 16 terasasto razporejenih jezer je med seboj povezanih s kaskadami in slapovi, obdajajo pa jih prostrani gozdovi. Na poti domov se bomo ustavili v Črnomlju, kjer bomo imeli postanek z bogato večerjo v priznanem domačem gostišču.

Odhod: Jesenice ob 4.15, Radovljica ob 4.30, Kranj ob 5.00 uri zjutraj. **Cena** (vključuje tudi vstopnino v park): 40 evrov / 9.585 SIT

NAJAVLJAMO IZLETA:

14. april 2007 - do Trubarjeve domačije po ljubljanskem barju na Turjak

14. april 2007 - Belopeška jezera, Trbiž in Svete Višarje

Naročnikom Gorenjskega glasa priznamo 10% popust!

Prijave: Gorenjski glas po tel.: 04/201 42 41 ali Agencija Linda po tel.: 04/235 84 20 ali 041/248 773.

Gorenjski Glas

TURISTIČNA AGENCIJA LINDA

Predor za obvoz Ljubljane

Šentviški predor je najzahtevnejši gradbeni objekt slovenskega avtocestnega križa in bo zagotovo tudi najdražji.

Štefan Žargi

Šentvid pri Ljubljani - Pretekli teden je Družba za avtoceste Republike Slovenije (DARS) za javnost predstavila gradnjo šentviškega predora, ki bo omogočal 5,5 kilometra dolgo avtocestno povezavo konca gorenjske avtoceste v Šentvidu z zahodno ljubljansko obvoznico pri Kosezah. S tem predorom bo promet proti Primorski in Dolenjski speljan po avtocesti mimo Ljubljane, avtocestna navezava na ljubljanski avtocestni obroč pa bo olajšala tudi dostop v samo Ljubljano. Da je ta predor najzahtevnejši gradbeni objekt slovenskega avtocestnega križa in bo zagotovo posledično tudi najdražji, sta dva vzroka. Prvi je v izredno zahtevni geološki sestavi Šentviškega hriba, skozi katerega gradijo predor, drugi pa v odločitvi, da izvedejo poln avtocestni priključek na Celovško cesto, ki je podaljšek (stare) regionalne ceste iz Gorenjske. S tem naj bi odpravili velike težave z zastoji v prometnih konicah in v turistični sezoni, tako na avtocesti kot tudi na regionalni cesti, ko Gorenjci neredko potrebujemo od Medvod do središča Ljubljane za borih deset kilometrov debelo uro.

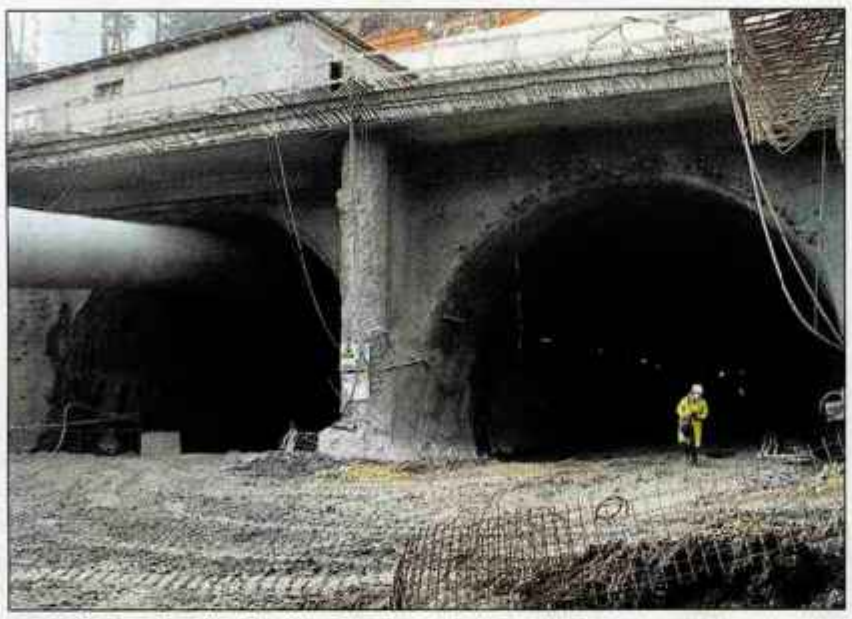

Podaljšek gorenjske avtoceste s podvozom pod Celovško in priključnimi cestami je že zgrajen in se nadaljuje z dvema dvopasovnima predoroma.

Predor v zdrobljeno hribino

Že prve geološke raziskave z vrtinami so pokazale, da si lahko gradbeniki obetajo precej neugodno sestavo. Izkazalo se je namreč, da v šentviškem hribu ni trdne skale, pač papremokarbonski glinasti skrilavci, meljevci, muljevci in peščenjaki. Po odločitvi za poln avtocestni priključek v predoru, ki zahteva izkop velikih dvoran - kavern, so se odločili tudi za izkop raziskovalnega rova, s katerim so določili, kje so geološko-geomehanske razmere najugodnejše za izkop kavern. V opisanih izredno zahtevnih geoloških razmerah so se odločili za uporabo tako imenovane novoavstrijske metode gradnje predora, katere osnovni princip je vgradnja projektiranih podpornih ukrepov nemudoma po izvedenem odkopu.

Priključki v podzemnih dvoranah

Glavni vzrok za to, da je šentviški predor najzahtevnejši objekt slovenskega avtocestnega križa, je v spremembi načrta, po kateri se, namesto dober kilometer dolgih dveh cevi za dvopasovno cesto, gradi le 369 metrov takih cevi, temu sledita veliki dvorani - kaverni, dolgi 68 metrov in na najširšem delu široki okoli 21 metrov, nato pa 596 metrov dolgi tripasovni cevi do izstopa predora na južni strani Šentviškega hriba. Omenjenih skupaj dvakrat po 1033 metrov predora pa še ni vse: do kavern bosta vodili še dve priključni cevi, ena dolžine 370 in druga dolžine 244 metrov, ki bosta omogočili v predoru varno priključitev na avtocesto s Celovške ceste oziroma varen izvoz na to cesto. Skupna dolžina predorskih cevi torej znaša 2.707 metrov. Da pa šentviški predorski objekt ni le najzahtevnejši v Sloveniji, pač pa eden najbolj zahtevnih v Evropi, so slovenski strokovnjaki in izvajalec SCT dobili priznanje tudi na mednarodnih strokovnih srečanjih: tako na mednarodnem geomehanskem kolokviju sredi oktobra lani v Salzburgu kot tudi na mednarodnem posvetu o gradnji predorov lani novembra v Ljubljani.

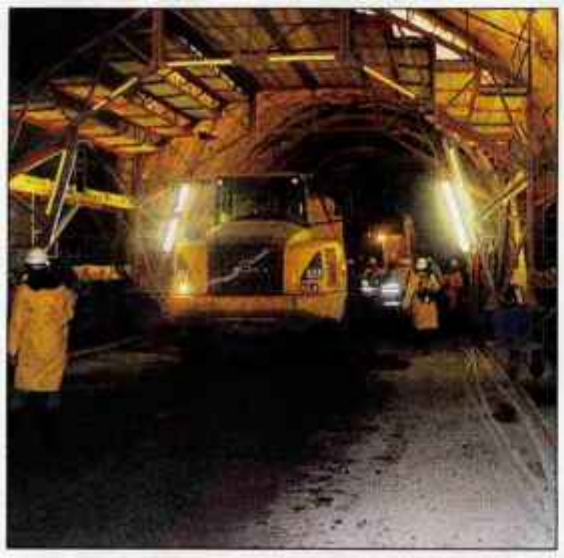

Pri gradnji predora so najpomembnejši takojšnji podporni in hidroizolacijski ukrepi.

Predor bo prebit še ta mesec

Pravo predstavo o velikosti in zahtevnosti del se seveda dobi šele na ogledu in strokovni razlagi v samem predoru. Desno cev (v smeri proti Kopru) so prebili konec decembra lani, v tej cevi že tudi izkopali kaverno, izvedli vse podporne in hidroizolacijske ukrepe ter zgradili 204 metre betonske obloge predora. V drugi - levi cevi je do preboja pretekli četrtek ostalo še 23 metrov, kaverne pa so odkopali že 70 odstotkov. Ker odkopljejo od pol do enega metra na dan, pričakujejo, da bodo tudi to cev prebili še ta mesec. Kljub izredno zahtevni gradnji so imeli pri tem le eno večjo delovno nesrečo, ki je zahtevala tudi smrtno žrtev. Z vrtanjem priključnih cevi bodo počakali do pridobitve vseh potrebnih dovoljenj, saj vlada še ni potrdila državnega lokacijskega načrta. Načrt je pripravljen, vlada pa vztraja, da se zagotovi tudi način financiranja. Predor bo, če ne bo nadaljnjih zapletov pri izbiri izvajalca elektro-strojne opreme, odprt konec letošnjega leta, kdaj pa bo izvedena prava rešitev za Gorenjce - tudi polni priključek iz Celovške ceste, pa si ne upa nihče napovedati.

Gradnjo spremljajo ogromne podražitve

Izredna zahtevnost gradnje ima seveda tudi svojo ceno. Prvotni predračun v višini 47 milijonov evrov (dobrih 11 milijard) je bil s spremembami načrta in zaradi izredno neugodnih razmer že večkrat povečan. Zaradi povečanja za več kot polovico - na skoraj 71 milijonov evrov, SCT ni mogel podpisati le dodatka k pogodbi, pač pa "pogodbo o izvajanju pogodbe", zadnje ocene pa kažejo, da bo predor stal brez priključnih cevi dobrih 96 milijonov evrov, z izvedenimi priključki na Celovško cesto pa kar 108,5 milijona evrov (26 milijard tolarjev). Koliko bo moralo k temu prispevati mesto Ljubljana, kot vztraja vlada, ki je hkrati financiranje ljubljanske mestne občine pošteno oklestila, še ni jasno, od razpleta tega povsem političnega obračuna pa je žal odvisno, koliko časa bomo Gorenjci še stali in po polžje prihajali zjutraj v Ljubljano.

Predlagana likvidacija Gorenjskih oblačil

1. stran

Družba Gorenjska oblačila je napravila določeno pot k sanaciji. V novembru 2005 so prodali obrat na Jesenicah, pri čemer se je število zaposlenih zmanjšalo z 250 na 125, danes jih je v družbi zaradi prostovoljnih odhodov zaposlenih še 108. Kljub zmanjševanju števila zaposlenih, večjim prihodkom in večji dodani vrednosti na zaposlenega so Gorenjska oblačila leto 2006 zaključila s 113 milijoni tolarjev izgube, kar je sicer za polovico manj kot leto poprej (v letu 2005 je bilo za 221 milijonov tolarjev izgube), vendar ne vidijo možnosti za pozitivno poslovanje. Vsak mesec nastaja 50 tisoč evrov izgube. Po mnenju direktorja Izidorja Bajca se žal Slovenija usmerja na pot, da bo imela vse manj industrije, saj odpiranje trgovin tujih trgovskih verig izrinja s polic tudi domače proizvode. To je neposredno uničevanje domače proizvodnje. Posebej in poudarjeno zaostren je položaj v tekstilni dejavnosti, kjer sicer v že močno zmanjšanem številu domačih tekstilnih trgovin obravnavajo domače izdelke povsem enako kot izdelke iz tujine.

Pri likvidaciji družbe sta dve poti: redna likvidacija - prenehanje družbe, ali likvidacija po zakonu o stečaju in likvidaciji. Nadzorni svet predlaga lastnikom prenehanje družbe po Zakonu o gospodarskih družbah (402. člen).

In kaj naj bi pomenilo prostovoljno prenehanje družbe Gorenjska oblačila? Predvsem, poudarja direktor Bajec, bodo vsi poplačani delavke z odpravnino in dobavitelji, do katerih imajo obveznosti. Redna likvidacija pa ne pomeni nujno tudi povsem prenehanja dejavnosti. Direktor Bajec pripravlja na osnovi pogovorov s trgovsko družbo Ona - On predlog, da bi odkupila blagovne znamke Gorenjskih oblačil Analina in Evelina. Od njih bo seveda odvisno, kje, kdaj in kako bodo organizirali nadaljnjo proizvodnjo. Druga možnost je tudi nadaljevanje dodelavnih poslov, pri katerih bi bilo dela za približno 40 šivilj, saj so že sklenili pogodbo z novim nemškim poslovnim partnerjem. Precejšnje premoženje imajo Gorenjska oblačila v svojem objektu, ki je že sedaj občutno prevelik, kaj bo z njim, pa bodo odločali lastniki. Z nastalo situacijo in predlogi so po besedah direktorja dodobra seznanjeni vsi zaposleni in sindikati, odločali pa bodo delničarji.

GG | mali oglasi | 04/201 42 47, e-pošta: malioglasi@g-glas.si, www.gorenjskiglas.si

PROSTOVOLJNO
SLUŽENJE VOJAŠKEGA ROKA 2007

- od 21. maja do 30. avgusta
- od 26. junija do 4. oktobra
- od 10. septembra do 21. decembra

v vojašnicah
Bohinjska Bela, Novo mesto ali Murska Sobota

Fantje in dekleta, če ste stari od 18 do 27 let in vas mika izkusiti vojaško življenje, prijavite se vsaj 30 dni pred vsako napotitvijo.

www.slovenskavojska.si

Prijavite se lahko v izpostavah in pisarnah Uprave za obrambo Kranj na Jesenicah, v Kranju, Radovljici, Škofji Loki in Tržiču.

Dodatne informacije:
Skupino za pridobivanje kadra v Vojašnici Kranj.

Če boste izpolnjevali tudi splošne pogoje, boste imeli po uspešno končanem usposabljanju prednost pri zaposlitvi v Slovenski vojski in pri vključitvi v pogodbeno opravljanje vojaške službe v rezervni sestav.

... SPOZNAJ SVOJE MEJE IN JIH PRESEZI!

Zmaga biotehniške šole

CVETO ZAPLOTNIK

Gorenja vas - Gorenjska kmetijska svetovalna služba in Društvo podeželske mladine Škofja Loka sta v soboto pripravila v Domu občine v Gorenji vasi gorenjsko tekmovanje Mladi in kmetijstvo. Nastopilo je deset ekip z vse Gorenjske. Mladi so odgovarjali na vprašanja o lizbonski strategiji, uporabi zelišč in obnovljivih virov energije, pri enem od vprašanj pa so morali uganiti težo hlebca sira in izračunati, koliko litrov mleka je bilo potrebno za izdelavo. Zmagala je druga ekipa Srednje biotehniške šole Kranj v postavi **Janez Zaverl, Klemen Debevec** in **Matjaž Kozjek**, ki bo tudi zastopala Gorenjsko na državnem tekmovanju 21. aprila v Brežicah. Na drugo mesto se je uvrstila Kranjska Gora (**Miha Hlebanja, Alenka Trpin** in **Pavel Hlebanja**), na tretje mesto tretja ekipa Društva kranjske in tržiške podeželske mladine (**Nejc Smolej, Jaka in Peter Cuderman**), na četrto mesto druga ekipa kranjskega društva in na peto mesto prva ekipa Društva podeželske mladine Škofja Loka.

Foto: Polona Mlakar Baldasin

Najboljše tri ekipe: Kranjska Gora (2.), BTŠ 2 (1.) in Društvo kranjske in tržiške podeželske mladine 3 (3.)

Nov poslovno kmetijski center

Podjetje Interexport je v Potoku pri Komendi odprlo največji in najsodobnejši kmetijski center v Sloveniji.

CVETO ZAPLOTNIK

Potok - Podjetje Interexport, ki se ukvarja z mednarodno trgovino na področju medicine, kmetijske mehanizacije, prehrane in tehnike, je v petek v Potoku pri Komendi v bližini ceste Brnik-Mengeš odprlo največji in najsodobnejši kmetijski center v Sloveniji. Slovesnosti ob odprtju so se udeležili tudi minister za kmetijstvo, gozdarstvo in prehrano **Iztok Jarc**, predsednik državnega sveta **Janez Sušnik** in predsednik kmetijsko gozdarske zbornice **Peter Vrisk**.

V centru, ki obsega 1.600 kvadratnih metrov površine, njegov osrednji del pa je 320 kvadratnih metrov velik razstavni salon, bodo prodajali kmetijsko mehanizacijo za male in velike kmetije ter kmetijska podjetja - traktorje, kombajne in balirke Fendt, traktorje Valtra, stroje za obdelavo tal, trosilce, sejalnice in škropilnice Amazone, seneno linijo Fella, stroje za obdelavo tal in sejalnice Rabe, prikolice Strautmann in Mengele ter transportne prikolice Krampe. V okviru centra sta tudi 140 kvadratnih metrov velika maloprodajna trgovina s skladiščem za prodajo in naročanje rezervnih delov ter 210 kvadratnih metrov velika servisna delavnica, v kateri bodo lahko hkrati delali na treh linijah. Novost v ponudbi je nakup traktorjev po načelu staro za novo.

V soboto so v centru pripravili dan odprtih vrat, v nedeljo pa so v Polju pri Vodicah predstavili delovanje kmetijske mehanizacije. Vrhunec je bila predstavitev posebne izvedbe traktorja Fendt 936 Vario.

Foto: Gorazd Kavčič

Dan odprtih vrat v Interexportovem kmetijskem centru

Sejmišče je že pretesno

V Komendi je bil od petka do nedelje spomladanski kmetijski sejem.

CVETO ZAPLOTNIK

Komenda - "Ko vidim sejemsko ponudbo traktorjev in drugih kmetijskih strojev, se sprašujem, kako jih bodo kmetje zmogli kupiti. Upam, da si bodo pri tem lahko pomagali s sredstvi, ki jih bodo dobili na razpisih v okviru uresničevanja programa razvoja podeželja," je ob ogledu sejma dejal predsednik kmetijsko gozdarske zbornice **Peter Vrisk** in poudaril, da je nov traktor za kmetije, ki želijo kakovostno opraviti delo, potreba in ne luksuz. Državni sekretar ministrstva za kmetijstvo **Gvido Mravljak** je konjeniškemu klubu in občini zaželel, da bi si čimprej zagotovila lokacijo, na kateri bodo lahko širili in razvijali sejemsko dejavnost. Nekdanji kmetijski minister, zdaj pa predsednik kasaške zveze in sveta ljubljanske območne kmetijsko gozdarske zbornice **Ciril Smrkolj** je čestital glavnemu organizatorju sejma **Alojzu Lahu** za dosežke v konjeništvu in sejmarstvu. Lah je ob tem povedal, da bi letos potrebovali še vsaj tisoč kvadratnih metrov razstavišča in da so zaradi pomanjkanja prostora morali zavrnili več razstavljavcev. Komendski župan **Tomaž Drolec** se je ob slabem vremenu šalil, da je za to kriva občina, ki ni plačala računa za lepo vreme. Razstavljavci pa so bili, kot smo slišali, kar zadovoljni s slabšim vremenom, saj imajo takrat tudi kmetje več časa za obisk sejma, ogledovanje in sklepanje kupčij.

Zavod za gozdove je na sejmu predstavil varno delo z motorno žago in pomen osebne zaščitne opreme.

LJUBLJANA

Odpravili težave pri oddaji zbirnih vlog

Na agenciji za kmetijske trge in razvoj podeželja so odpravili težave pri elektronskem izpolnjevanju in oddaji zbirnih vlog in zahtevkov. Računalniška aplikacija je prejšnji teden delovala brez večjih motenj, zato dvoizmensko delo kmetijskih svetovalcev ni več potrebno. Število oddanih vlog se je v zadnjih dneh precej povečalo, še vedno pa zaostaja za predvidenim. Agencija in kmetijsko gozdarska zbornica pozivata kmete, ki vloge še niso oddali, da se s kmetijskimi svetovalci čimprej oz. najkasneje do 20. aprila dogovorijo za vnos in oddajo vloge. **C. Z.**

ŽIRI

O pridelovanju zgodnjega krompirja in solate

Društvo kmečkih žena Žiri in kmetijska svetovalna služba vabita jutri, v sredo, ob 15.30 v zadružni dom v Žireh na predavanje o pridelovanju zgodnjega krompirja, solat in zelja. Predavala bo Ana Ogorelec iz KGZ Ljubljana. **C. Z.**

Varčujemo za hišo in avto, ne pa za pokojnino in zdravje

V Prvi pokojninski družbi varčuje za pokojninsko rento več kot 66 tisoč zavarovancev.

CVETO ZAPLOTNIK

Ljubljana - "Slovenci varčujemo manj kot v drugih državah, to velja tako za vzajemne sklade kot za prostovoljno dodatno pokojninsko zavarovanje. Varčujemo za hišo in avto, ne pa za pokojnino in za zdravje," ugotavlja **Alenka Žnidaršič Kranjc**, predsednica uprave Prve pokojninske družbe, in poudarja, da bo nastal problem, če predvsem mlajša generacija ne bo začela varčevati za pokojnino.

Povprečna premija zavarovancev dodatnega pokojninskega zavarovanja v Sloveniji znaša 40 evrov. Ta premija večini ne bo zadoščala za delno ohranitev življenjskega standarda po upokojitvi, saj ne bo dosegala niti polovice realne vrednosti njihovih današnjih prihodkov, ugotavljajo v Prvi pokojninski družbi, ki se lani med izvajalci dodatnega pokojninskega zavarovanja v Sloveniji po številu zavarovancev prebila na prvo mesto in dosegla 22,5-odstotni tržni delež. Ob koncu leta je imela 66.556 zavarovancev, kar je 6.434 ali 11 odstotkov več kot leto prej. Povprečna premija je decembra lani znašala 13.002 tolarja in je bila za 1.030 tolarjev višja kot predlani. Donosnost skladov je bila 4,52-odstotna, približno enaka kot leto prej, in precej višja od zajamčene, ki se je gibala od 1,11 do 1,62 odstotka. Premoženje, s katerim je upravljala, je povečala s 15,1 na 21 milijard tolarjev. Za izplačevanje pokojninske rente je oblikovala štiri kritne sklade, pri tem pa v svoji naložbeni politiki izpostavlja varnost, likvidnost in razpršenost naložb.

Prva pokojninska družba: (od leve proti desni) predsednica uprave Alenka Žnidaršič Kranjc, predsednik nadzornega sveta Silvo Svete in član uprave Jurij Giacomelli

Z dejavnostjo dodatnega pokojninskega zavarovanja se širi tudi na trge jugovzhodne Evrope. Hčerinske družbe ima v Makedoniji, na Kosovu, v Srbiji in Ukrajini, želi pa vstopiti še na nekatere druge trge. Pri širitvi ji je v veliko oporo Evropska banka za obnovo in razvoj (EBRD), ki bo družbo dokapitalizirala v vrednosti do osem milijonov evrov in s tem pridobila v njej 20-odstotni lastniški delež. "Dokapitalizacija pomeni znamenjanje tveganja tako za zavarovance kot za družbo," je v četrtek ob podpisu pogodbe o dokapitalizaciji dejala predsednica uprave Alenka Žnidaršič Kranjc in dodala, da bo EBRD s tem postala tretja največja lastnica Prve pokojninske družbe.

Marca dokaj visoka inflacija

CVETO ZAPLOTNIK

Kranj - Za letošnji marec je bila podobno kot za preteklo leta značilna dokaj visoka inflacija. Cene življenjskih potrebščin so se v primerjavi s prejšnjim mesecem zvišale za en odstotek, v letošnjih prvih treh mesecih so skupno porasle za 0,2 odstotka, na letni ravni pa so se dvignile za 2,3 odstotka.

Na marčno inflacijo so najbolj vplivale višje cene oblačil, obutve in energentov. Oblačila so se v povprečju podražila za 9,1 odstotka, letalski prevozi za 8,9 odstotka, trda goriva za 4,5 odstotka, tekoča goriva za 4,3, kruh in drugi izdelki iz žit za 3,9 odstotka, tekstilni izdelki za gospodinjstvo za 3,5 odstotka, obutev za 2,6 odstotka, tkanine za 2,4, orodja in pripomočki za hišo in vrt za 2,2 odstotka, zdravila in železniški prevozi za 2,1 odstotka, sladkor in konditorski izdelki za 1,8 odstotka ... Nekaj je bilo tudi pocenitev. Ribe so se pocenile za 3,2 odstotka, sadje za 2,6, počitnice v paketu za 1,8, snemalni mediji za sliko in zvok za 1,7, storitve za rekreacijo in šport ter telefonski aparati za 1,2 odstotka, cvetje in izdelki za vrtnarstvo pa za 1,1 odstotka.

KRANJ

Poslovanje z vrednostnimi papirji med prazniki

Iz Gorenjske banke so sporočili, da sistem Target, ki ga v Evropski uniji uporabljajo za poravnavo poslov plačilnega prometa, na veliki petek, 6. aprila, ne bo deloval, prav tako ta dan ne bosta poslovali Ljubljanska borza in Kliringško depotna družba. Prav zaradi tega bo za nakup in prodajo vrednostnih papirjev ter za poravnavo veljal v banki posebni urnik. Če bo bančni oddelek vrednostnih papirjev sprejel naročilo za nakup in prodajo do srede, 4. aprila, bo poravnava poslov prvi naslednji delovni dan v sistemu Target, to je v torek, 10. aprila. Če bo sprejel naročilo v četrtek, 5. aprila, bo posel izvedel še isti dan, poravnava pa bo v sredo, 11. aprila. Na veliki petek bodo v banki le sprejemali naročila za izvedbo prodaje ali nakupa v torek, 10. aprila, poravnava posla pa bo v četrtek, 12. aprila. **C. Z.**

Gorenjski Glas **Uradni vestnik Gorenjske**

LETO: XL | 3. aprila 2007 | Številka 7

OBČINA KRANJSKA GORA

OBČINA KRANJSKA GORA, KOLODVORSKA ULICA 1 B, 4280 KRANJSKA GORA

Na podlagi zakona o financiranju občin (Ur. list RS št. 80/94, 45/97, 56/98, 1/99, 59/99, 61/99, 79/99 in 89/99), Zakona o javnih financah (Ur. list RS št 79/99, 124/00 79/01 in 30/02) in 16. člena statuta občine Kranjska Gora (UVG 17/99, 28/2000 in 15/2002), je občinski svet Občine Kranjska Gora na 5. redni seji dne 28. 03. 2007 sprejel

ODLOK
o spremembah in dopolnitvah odloka o proračunu Občine Kranjska Gora za leto 2007

V odloku o spremembah in dopolnitvah odloka o proračunu Občine Kranjska Gora za leto 2007 (UVG, št. 3/07) se 3. člen spremeni tako, da se glasi:

2. VIŠINA PRORAČUNA

Splošni del proračuna na ravni podskupin kontov se določa v naslednjih zneskih:

A. BILANCA PRIHODKOV IN ODHODKOV	v EUR
konto	PLAN 2007
I. SKUPAJ PRIHODKI (70+71+72+73+74)	**7.301.923**
70 DAVČNI PRIHODKI	**4.345.104**
700 Davki na dohodek in dobiček	2.797.776
703 Davki na premoženje	946.606
704 Domači davki na blago in storitve	600.722
71 NEDAVČNI PRIHODKI	**2.495.326**
710 Udeležba na dobičku in dohodki od premoženja	1.895.761
711 Takse in pristojbine	15.356
712 Denarne kazni	2.086
713 Prihodki od prodaje blaga in storitev	296.278
714 Drugi nedavčni prihodki	285.845
72 KAPITALSKI PRIHODKI	**117.092**
720 Prihodki od prodaje osnovnih sredstev	12.769
722 Prihodki od prodaje zemljišč in neopredmetenih dolgoročnih sredstev	104.323
73 PREJETE DONACIJE	**0**
730 Prejete donacije iz domačih virov	0
74 TRANSFERNI PRIHODKI	**344.401**
740 Transferni prihodki iz drugih javnofinančnih institucij	344.401
II. SKUPAJ ODHODKI (40+41+42+43)	**8.407.373**
40 TEKOČI ODHODKI	**2.009.981**
400 Plače in drugi izdatki zaposlenim	411.245
401 Prispevki delodajalcev za socialno varnost	63.960
402 Izdatki za blago in storitve	1.438.055
403 Plačila domačih obresti	0
409 Rezerve	96.721
41 TEKOČI TRANSFERI	**2.055.571**
410 Subvencije	57.586
411 transferi posameznikom in gospodinjstvom	688.358
412 Transferi neprofitnim organizacijam in ustanovam	360.758
413 Drugi domači tekoči transferi	948.869
42 INVESTICIJSKI ODHODKI	**2.165.444**
420 Nakup in gradnja osnovnih sredstev	2.165.444
43 INVESTICIJSKI TRANSFERI	**2.176.377**
431 Investicijski transferi	2.176.377
III. PRORAČUNSKI PRESEŽEK (I.-II.) (PRORAČUNSKI PRIMANKLJAJ)	**-1.105.450**

B. RAČUN FINANČNIH TERJATEV IN NALOŽB	
konto	PLAN 2007
IV. PREJETA VRAČILA DANIH POSOJIL IN PRODAJA KAPITALSKIH DELEŽEV (750)	**0**
75 PREJETA VRAČILA DANIH POSOJIL	**0**
750 Prejeta vračila danih posojil	0
V. DANA POSOJILA IN POVEČANJE KAPITALSKIH DELEŽEV (441)	
44 DANA POSOJILA IN POVEČANJE KAPITALSKIH DELEŽEV	
441 Povečanje kapitalskih deležev in naložb	
VI. PREJETA MINUS DANA POSOJILA IN SPREMEMBE KAPITALSKIH DELEŽEV (IV.-V.)	

C. RAČUN FINANCIRANJA	
konto	PLAN 2007
VII. ZADOLŽEVANJE (500)	**0**
50 ZADOLŽEVANJE	**0**
500 Domače zadolževanje	0
VIII. ODPLAČILA DOLGA (550)	
55 ODPLAČILO DOLGA	
550 Odplačila domačega dolga	
IX. SPREMEMBE STANJA SREDSTEV NA RAČUNIH (I.+IV.+VII.-II.-V.-VIII.)	**-1.105.450**
X. NETO ZADOLŽEVANJE (VII.-VIII.)	
XI. NETO FINANCIRANJE (VI.+X.-IX.)	**1.105.450**

Negativno stanje na računu leta 2007 bo pokrito iz ostanka sredstev na računu proračuna in računov krajevnih skupnosti iz leta 2006.

Splošni in posebni del proračuna in načrt razvojnih programov z obrazložitvami so sestavni del tega odloka.

Ta odlok začne veljati naslednji dan po objavi v Uradnem vestniku Gorenjske.

Št.: 410/1-12/2007
Datum: 28.03.2007

Župan:
Jure ŽERJAV, prof.

Na podlagi 29. člena zakona o lokalni samoupravi (Uradni list RS, št. 100/2005, ZLS UPB-1, uradno prečiščeno besedilo, 21/2006 - odločba US), 16. člena statuta Občine Kranjska Gora (UVG, št. 17/1999, 28/2000, 15/2002, 2/2006) in sklepa 36. redne seje Občinskega sveta občine Kranjska Gora z dne 19. 6. 2006, se izdaja

SKLEP
o ukinitvi javnega dobra

I.

Javno dobro preneha obstajati na zemljišču parc. št. 885/136, vpisanem pri vl. št. 1465 k.o. Kranjska Gora kot javno dobro.

II.

Nepremičnina s parc. št. 885/136 se odpiše od vl. št. 1465 k.o. Kranjska Gora in se vpiše v vložek iste k.o., pri katerem je že vknjižena lastninska pravica na ime: Občina Kranjska Gora, Kolodvorska 1b, Kranjska Gora.

III.

Ta sklep začne veljati dan po objavi v Uradnem vestniku Gorenjske in se vpiše v zemljiško knjigo Okrajnega sodišča na Jesenicah.

Številka: 478/20-4/2006-EK
Datum: 29. 3. 2007

ŽUPAN
Jure Žerjav, prof.

Na podlagi 29. člena zakona o lokalni samoupravi (Uradni list RS, št. 100/2005, ZLS UPB-1, uradno prečiščeno besedilo, 21/2006 - odločba US), 16. člena statuta Občine Kranjska Gora (UVG, št. 17/1999, 28/2000, 15/2002, 2/2006) in sklepa 5. redne seje Občinskega sveta občine Kranjska Gora z dne 28. 3. 2007, se izdaja

SKLEP
o ukinitvi javnega dobra

I.

Javno dobro preneha obstajati na zemljišču parc. št. 885/27, vpisanem pri vl. št. 1465 k.o. Kranjska Gora kot javno dobro in na zemljišču parc. št. 2039/4, vpisanem pri vl. št. 1574 k.o. Dovje kot javno dobro.

II.

Nepremičnina s parc. št. 885/27 se odpiše od vl. št. 1465 k.o. Kranjska Gora, nepremičnina parc. št. 2039/4 pa se odpiše od vl. št. 1574 k.o. Dovje in se vpišeta v vložek iste k.o., pri katerem je že vknjižena lastninska pravica na ime: Občina Kranjska Gora, Kolodvorska 1b, Kranjska Gora.

III.

Ta sklep začne veljati dan po objavi v Uradnem vestniku Gorenjske in se vpiše v zemljiško knjigo Okrajnega sodišča na Jesenicah.

Številka: 478/14-3/2006-EK
Datum: 29. 3. 2007

ŽUPAN
Jure Žerjav, prof.

HALO - HALO GORENJSKI GLAS
telefon: 04 201 42 00

Naročila za objavo sprejemamo po telefonu 04/201-42-00, faksu 04/201-42-13 ali osebno na Zoisovi 1 v Kranju oz. po pošti - do ponedeljka in četrtka do 11.00 ure! Cena oglasov in ponudb v rubriki: izredno ugodna.

JANEZ ROZMAN S.P. - ROZMAN BUS, LANCOVO 91, 4240 RADOVLJICA, TEL.: 04/53 15 249, FAX: 04/53 04 230
TRST 28. 4.; **MADŽARSKE TOPLICE** 29. 4. do 2. 5., 10. 5. do 13. 5., 17. 5 do 20. 5.; **PELJEŠAC - MORJE** 21. 7. do 28. 7., 17. 9. do 24. 9.; **MEDŽIGURJE** 4. 5. - 6. 5.

Obvestila o dogodkih objavljamo v rubriki glasov Kažipot brezplačno samo enkrat.

PRIREDITVE

Za otroke v knjižnicah

Bled - Otroci iz Lutkovnega krožka OŠ prof. dr. Josipa Plemlja Bled bodo danes, v torek, ob 17. uri v blejski knjižnici uprizorili lutkovni igrici Sin Srakolin in Polžek Jožek.

Radovlica - V Knjižnici A. T. Linharta se bo v četrtek ob 17. uri začela pravljična komedija Lutkovnega gledališča Ciciglej iz Kranja Kako je šlo jajce na potep. Primerna je za otroke, ki so stari vsaj 3 leta.

Bohinjska Bistrica - Otroci si v knjižnici v Bohinjski Bistrici lahko jutri, v sredo, ob 17. uri ogledajo lutkovno igrico Tobijo. Primerna je za otroke, ki so stari vsaj 3 leta.

Jesenice - Na otroškem oddelku bo ustvarjalna delavnica pripravimo praznično mizo pa v sredo, 4. aprila, od 16. do 17.30, ura pravljic pa v četrtek, 5. aprila, ob 17. uri.

Škofja Loka - V škofjeloški knjižnici lahko otroci danes, v torek, ob 17. uri prisluhnejo pravljici Pikapolonice.

Trata - Delavnica za spretne prste Naredimo košarico za pirhe se bo v knjižnici na Trati začelo jutri, v sredo, ob 17. uri. Namenjena je otrokom, ki so stari od 4 do 10 let. V četrtek, 5. aprila, pa se bo ob 17. uri v knjižnici začela ura pravljic. Naslov tokratne pravljice bo Pikapolonica.

Žiri - V žirovski knjižnici bo novo slikanico z naslovom Tovornjak Gregec jutri, v sredo, ob 17. uri predstavila Darinka Egart.

Poljane - V knjižnici v Poljanah lahko otroci pravljici Dogodivščine Pike Nogavičke prisluhnejo danes, v torek, ob 17. uri.

Srečanje s čarovnikom Gregom

Tržič - Ob mednarodnem dnevu knjig za otroke in 2. aprilu, ko je bila obletnica rojstva velikega pravljičarja Hansa Christiana Andersena, v Knjižnici dr. Toneta Pretnarja Tržič v četrtek, 5. aprila, ob 17. uri pripravljajo srečanje s Čarovnikom Gregom.

V Mladinskem kulturnem centru

Jesenice - Ta teden Mladinski center Jesenice vabi: danes, v torek, ob 16. uri na uvodno srečanje tečaja tonske tehnike, v četrtek, 5. aprila, bo ob 17. uri na potopisno predavanje Kamčatka - katarza 2006, v petek, 6. aprila, ob 15. uri pa se bo začel Veliki turnir v biljardu za srednješolce in sicer v klubu MCJ.

Umetnost pripovedovanja pravljic

Škofja Loka - V Miheličevi galeriji v škofjeloški Kašči na Spodnjem trgu se bo jutri, v sredo, ob 19. uri začela predstavitev priročnika umetnosti pripovedovanja pravljic z naslovom Sedi k meni, povem ti pravljico.

Srečanje otroških in mladinskih pevskih zborov

Lesce - V prostorih Osnovne šole F. S. Finžgarja Lesce se bo jutri, v sredo, ob 17. uri začelo Območno srečanje otroških in mladinskih pevskih zborov občin Bled, Bohinj, Radovljica in Gorje.

Ciklus glasbenih večerov

Škofja Loka - V kapelici na Škofjeloškem gradu se bo danes, v torek, ob 20.30 začel Grajski vitraž iz ciklusa glasbenih večerov v Škofji Loki. Naslov prireditve je Hamlet Expres, Libanonski tango.

IZLETI

Po sledeh Rupnikove linije

Žabnica, Bitnje - Pohodna sekcija Društva upokojencev Žabnica-Bitnje vabi v sredo, 11. aprila, na izlet preko Žirovskega vrha - po sledeh Rupnikove linije. Odhod avtobusa bo ob 8. uri z avtobusne postaje Stražišče - pri cerkvi in bo nato ustavljal na vseh avtobusnih postajališčih do Škofje Loke. Prijave in vplačila sprejema Lojzka Dolenc po tel.: 2311 715 od 4. do 6. aprila med 13. in 15. uro oziroma do zasebne avtobusa. Rok plačila je 7. april.

Na Korziko

Kranj - M-odsek PD Iskra Kranj vabi člane društva in druge planince na letošnji osrednji izlet M-odseka na Korziko. Odhod bo v petek, 22. junija, povratek pa v nedeljo, 2. julija. Informacije na tatjanahribar.13@gmail.com ali na sedežu društva, vsako sredo od 17. do 18. ure. Prijave z vplačilom akontacije sprejema Tatjana, tel. 051/603 475 osebno (telefonski klici po 16. uri).

Plečnik in središče Slovenije

Šenčur - Turistično društvo Šenčur organizira v ponedeljek, 9. aprila, turistični izlet Plečnik in središče Slovenije. Odhod avtobusa bo ob 9. uri izpred pošte Šenčur. Informacije in prijave z vplačili zbira do jutri, srede, 4. aprila, Franci Erzin, tel. 041/875-812.

Letovanje v Izoli

Žirovnica - Člani sekcije Turistični izleti pri Društvu upokojencev Žirovnica obveščajo svoje člane, da od 6. do 13. julija organizirajo sedemdnevno letovanje v hotelu Delfin v Izoli. Prijave in informacije po tel.: 580 13 04 ali 041/765 426.

PROSTA DELA ŠTUDENTJE, DIJAKI
www.ms-kranj.si

Turnosmučarski izlet

Kranj - PD Iskra Kranj vabi ljubitelje visokogorskih turnih smukov14. in 15. aprila na Grossvenediger. Odhod z osebnimi avtomobili ali kombijem izpred hotela Creina bo v soboto ob 4.30. Sestanek z udeleženci bo v torek, 10. aprila, ob 18. uri v pisarni društva na Planini v Kranju. Informacije in prijave: Uroš 040 255 163, prelovsek@gmail.com; Breda 051/397 040, bredapirc@gmail.com; Stanko 040/206 164, stanko.dolensek@celzija.si

Vicenza-Verona-Padova

Žabnica, Bitnje - Društvo upokojencev Žabnica-Bitnje vabi 18. aprila na izlet v smeri Vicenza-Verona-Padova. Odhod avtobusa bo ob 5. uri z vseh avtobusnih postaj iz smeri Kranja proti Trati. Vpisovanje za izlet do zasedbe avtobusa po tel.: 2311 932 (Mara Pečnik), od 13. do 15. ure.

Kopalni izlet

Kranj - Komisija za izlet in turizem pri Društvu upokojencev Kranj vabi 18. aprila na kopalni izlet v Hotele morje v Portorožu. Odhod posebnega avtobusa bo ob 7. uri izpred Creine. Prijave z vplačili sprejemajo v društveni pisarni od petka, 6. aprila, dalje do zasedbe mest v avtobusu.

Na otok Krk

Škofja Loka - Društvo upokojencev Škofja Loka vabi na izlet na otok Krk v sredo, 18. aprila. Odhod avtobusa bo ob 6. uri izpred avtobusne postaje v Škofji Loki. Vpisovanje poteka v pisarni društva v času uradnih ur do zasedbe avtobusa.

Z Društvom upokojencev Naklo

Naklo - Društvo upokojencev Naklo vabi člane na izlet v Postojnsko jamo, Predjamski grad in v Lokev z ogledom muzeja. Iz Naklega boste odpotovali 17. aprila ob 7. uri. Vabijo tudi na letovanje v Izoli. Prijave sprejemajo od 4. aprila do 23. maja. Vsako sredo od 10. do 11. se lahko za informacije in prijave oglasite v društveni pisarni. Pohodniki društva 9. aprila vabijo na Toško čelo, 27. aprila pa na pohod od Dežmana do Uden Boršta.

OBVESTILA

Računalniški tečaji

Kranj - Društvo upokojencev Kranj, Univerza za tretje življenjsko obdobje vabi na začetni in nadaljevalni računalniški tečaj. Tečaja bosta 14. aprila in 10. maja. Dodatne informacije lahko dobite v pisarni društva pri Mileni Pavlin ob ponedeljkih, sredah in petkih v času uradnih ur, tel.: 236 18 70 ali pri koordinatorki za računalniško opismenjevanje Anki Mubi, tel.: 041/341 541.

Šola feratanja v Turncu prestavljena

Kranj - PD Iskra Kranj obvešča, da je Šola feratanja v Turncu prestavljena na četrtek, 5. april. Prijave in informacije: SMS na telefon 041/350 204 ali na e-pošta: rucigajm@volja.net.

Velikonočna ustvarjanja

Kranj - Primskovo - Ustvarjalni atelje na Primskovem vabi na prodajno velikonočno razstavo, ki bo trajala do nedelje, 8. aprila. Razstava bo na ogled vsak dan od 9. do 11. in od 17. do 19. ure. Danes, v torek, 3., in četrtek, 5. aprila, ob 17. uri vabijo najmlajše na otroški delavnici ter v petek na pravi Predpraznični popoldan, ko boste krasili jajca, spekli velikonočne zajčke in igrali stare igre s pirhi. Več informacij in prijave: 041/286 155 ali maja.rogelj@gmail.com.

Jesenice - Gornjesavski muzej Jesenice vabi na mesečno brezplačno pedagoško delavnico, ki bo tokrat jutri, v sredo, 4. aprila, ob 17. uri v Ruardovi graščini. Izdelovali boste velikonočne zajčke iz papirja ter se zabavali z igricami naših dedkov in babic. Večer bodo popestrili z odprtjem razstave Že pozabljene igrače?.

Kranj, Vrba, Doslovče - V Gorenjskem muzeju pripravljajo delavnice, povezane z velikonočnim časom. Izdelovali boste lahko kokoške iz sena. Delavnice bodo potekale: danes, v torek, v pedagoški sobi v gradu Khislstein ob 17.30; jutri, v sredo, v Prešernovi rojstni hiši v Vrbi ob 16. uri; v četrtek, 5. aprila, v Finžgarjevi rojstni hiši v Doslovčah ob 16. uri Informacije dobite pri Magdi Zore, tel.: 201 39 67 ali 040/253 685.

Cerklje - Jutri, v sredo, se bo ob 14. uri v prostorih OŠ Cerklje začelo izdelovanje kokoške na palici in košarice za pirhe s čebelico Majo.

Minimundus bodo odprli prej

Celovec - Iz uprave Minimundusa v Celovcu so sporočili, da letos odpirajo "svet v malem" prej kot običajno. Odprt bo že od 6. do 10. aprila, pa od 13. do 15. aprila in potem od 21. aprila naprej neprekinjeno do predvidoma konca oktobra.

Dom na Kališču v ponedeljek odprt

Kranj - Planinsko društvo Kranj obvešča obiskovalce Kališča in ljubitelje gora, da bo dom na Kališču na dan praznika, v ponedeljek, 9. aprila, odprt.

Dan odprtih vrat Šenta

Radovljica, Kranj - ŠENT Slovensko združenje za duševno zdravje, Center za duševno zdravje v skupnosti Gorenjska regija, Enota Šentgor Radovljica in Enota Šent'k Kranj ob svetovnem dnevu zdravja prirejata v četrtek, 5. aprila, v Radovljici, na Kranjski 3 (v prostorih Telekoma) in na Tomšičevi 13 v Kranju Dan odprtih vrat, ki bo potekal med 10. in 15. uro.

PREDAVANJA

Nepal

Radovljica - V Knjižnici A. T. Linharta se bo danes, v torek, ob 19.30 začelo predavanje z naslovom Nepal: blizu divjih nebes - glas gora. Na zanimivo popotovanje po Nepalu vas bo ob diapozitivih popeljal Matej Košir.

Arheološko predavanje

Kranj - Gorenjski muzej vabi na zadnje arheološko predavanje v letošnjem spomladanskem nizu, na katerem bosta o najnovejših najdbah z Bleda spregovorila dr. Andrej Gaspari in Miran Erič. Predavanje bo v Modri dvorani gradu Khislstein danes, v torek, ob 19. uri.

Blejsko gospostvo v srednjem veku

Bled - V Knjižnici Blaža Kumerdeja se bo danes, v torek, ob 19.30 začelo predavanje dr. Matjaža Bizjaka z naslovom Urbarji briksenske škofije in blejsko gospostvo v srednjem veku.

RAZSTAVE

Razstavlja Marjan Skumavec

Kranj - Do 18. aprila si v Galeriji Pungert, čisto na koncu starega dela mesta Kranja, lahko ogledate razstavo del akademskega slikarja Marjana Skumavca.

Razstava pirhov

Kranj - Pirhe, ki jih boste okrasili za velikonočne praznike, lahko na ogled postavite v petek, 6. aprila, ob 19. uri v prostorih PUHart na Dražgoški 8 v Kranju. Prinesete jih lahko kadarkoli v času uradnih ur, najkasneje do četrtka, 5. aprila, v podjetje PUHart. Razstavo bodo popestrili z etnološkim predavanjem in prijetnim druženjem.

Tja dol, v Avstralijo

Domžale - V prostorih Biotehniške fakultete na Grobljah 3 bodo danes, v torek, ob 14. uri odprli samostojno razstavo Tomaža Laniška z naslovom Tja dol, v Avstralijo. Digitalna projekcija fotografij se bo začela ob 14.30.

Figure v evropskem prostoru

Radovljica - Odprtje razstave dela udeležencev mednarodne likovne delavnice Slovenija odprta za umetnost 2006, ki je potekala junija 2006 na Sinjem vrhu nad Ajdovščino, bo v Galeriji Šivčeva hiša v četrtek, 5. aprila, ob 19. uri.

PREDSTAVE

5žensk.com

Radovljica - Predstava 5žensk.com v izvedbi Špas teatra bo na sporedu danes, v torek, 3. aprila, ob 20. uri v Linhartovi dvorani Radovljica.

[Za popoln pregled si oglejte www.gorenjskiglas.si/kazipot]

BLED

Maksi koktajl shaker za Guinnesovo knjigo

Višja strokovna šola za gostinstvo in turizem Bled bo - v sodelovanju s podjetjem Kogast Grosuplje - **jutri, v sredo**, pripravila prireditev, ki so jo poimenovali Maksi koktajl shaker. Začela se bo ob 17. uri v parku pred šolo, kjer bodo na spektakularen način zmešali maksi koktajl v največjem sodobnem kovinskem shakerju doslej. Načrtujejo, da bodo pripravili več kot 400 litrov pijače, kar pomeni, da bodo koktajl lahko postregli okoli dva tisoč obiskovalcem. Cena koktajla bo simbolična, 1 evro, denar od prodaje pa bodo podarili Fundaciji GT, ustanovi za štipendiranje bodočih študentov gostinstva in turizma. Z največjim koktajlom se bodo potegovali tudi za vpis v Guinnessovo knjigo rekordov. **V. S.**

BLED

Bled bo gostil letno konferenco UNWTO

Med 23. in 25. majem letos bo Bled gostitelj vsakoletnega srečanja regionalne komisije UNWTO. Svetovna turistična organizacija je leta 2004 postala specialna agencija OZN, kot največja mednarodna organizacija na področju svetovnega turizma pa je organizirana po kontinentalnem načelu, tako da regionalna komisija za Evropo pomeni najširšo, evropsko povezanost članic, ki se vsako leto srečujejo v okviru letnih regionalnih konferenc. Lani je na zasedanju v Kazahstanu Slovenija vložila kandidaturo za letošnjo gostiteljico in bila pri tem uspešna. **V. S.**

LOTO

Rezultati 26. kroga - 1. aprila 2007

4, 12, 22, 24, 33, 35, 37 in 28

Lotko:
4, 8, 1, 5, 9, 0

Predvideni sklad 27. kroga za Sedmico: 120.000 EUR

Predvideni sklad 27. kroga za Lotko: 230.000 EUR

FRAST d. o. o. Kranj
NEPREMIČNINSKA HIŠA
Jezerska c. 54/B, PE Šorlevo 27, Kranj
04/23 44 080
041/366 896, 041/734 198
nepremicnine@frast.si

PRODAMO STANOVANJA

Podljubelj: enosobno, 42 m2, adapt. 03, p./2 nad., 46.000 EUR, 11 mio SIT.

Šorlijevo naselje: garsonjera, 30 m2, l. 68, 3./3 nad. 66.000 EUR,15,8 mio SIT.

Planina 1: enoinpolsobno, 5. nad., 46 m2, l. 76, lepo urejeno, 87.000 EUR, 20,8 mio SIT.

Planina1: dvosobno, 2. nad., l. 76, 105.600 EUR, 25,3 mio SIT.

Planina 1: enosobno, 40 m2, višje nad. adapt. 2002, 72,9 EUR, 17,5 mio SIT.

Planina 2: enosobno, 42 m2, 2. nad., 76.400 EUR, 18,3 mio SIT.

Tržič - Deteljica: trisobno, 82 m2, l. 79, funkcionalno, 93.000 EUR, 22,3 mio SIT.

Zlato polje: enosobno, 2. nad., l. 98, balkon, lep razgled, 77.200 EUR, 18,5 mio SIT.

Zlato polje: dvosobno, novogradnja, 57 m2, pokrito park. mesto, 3./3 nad., 101.800 EUR, 24,4 mio SIT.

Planina: dvosobno, kvalitetno adapt. 2007, takoj vseljivo, velik zasajen atrij, 99.900 EUR, 23,95 mio SIT.

Zlato polje: 50 m2, l. 62, vzdrževano, takoj vseljivo, 85.500 EUR, 20,5 mio SIT.

Kranj: trisobno s teraso, 95 m2,stilno adaptirano l. 2000, 125.180 EUR, 30 mio SIT.

Planina 1: 2 + 2ss, 90 m2, l. 1979, takoj vseljivo, 130.000 EUR, 31,15 mio SIT.

HIŠE -PRODAMO

VISOKO: poslovno-stanovanjska, 9x12 m + prizidek, K+P+N, l. 1980, parcela 712 m2, odlično za posl. dejavnost, 27.1241 EUR, 65 mio SIT.

PRIMSKOVO: hiša, 2x80 m2 + klet, 445 m2, 2 garaži, odlična lokacija, l. 1980, 212.820 EUR, 51 mio SIT.

KOKRICA: hiša, 150 m2, parcela 524 m2, l. 1960, 187.782 EUR, 45 mio SIT.

Čirče: hiša, l. 1982, 200 m2 + klet, parcela 680 m2, 212.820 EUR, 51 mio SIT.

Dodatna ponudba na:

www.frast.si

NEPREMIČNINE
Mike & Co. d.o.o. mike-co.si
2026-172
031/605-114
PE TRŽIČ:
592 43 00, 041/515 965

STANOVANJA PRODAMO

KRANJ - štirisobno, 7. nad., 87,4 m2 + garaža, l. izd. 1964 za 128.700,- EUR (30.841.668,00 SIT).

KRANJ - garsonjera, P, 26,4 m2, l. izd.1982 za 61.550,- EUR (14.749.842,00 SIT).

KRANJ - Zlato polje, dvosobno, P, 45,46 m2, l. izd. 1961 za 91,800- EUR (21.998.952,00 SIT) **NOVO obnovljeno.**

KRANJ - Zlato polje, enoinpolsobno, P od V, 39,5m2, l. izd 1962 za 91.804,- EUR (21.999.910,56 SIT) **obnovljeno.**

KRANJ - Planina III, l. nad., dvosobno, 63,6 m2, l. izd. 1986 za 102.200,- EUR (24.491.208,00 SIT) **NOVO.**

TRŽIČ - dvoinpolsobno, P 55,12 m2, l. izd. 1929 za 82.000,- EUR (19.650.480,00 SIT) **uporaba vrta in parkirnega prostora ugodno.**

TRŽIČ - dvosobno, IV. nad., 55,25 m2, l. izd. 1961 za 68.853,- EUR (16.499.932,92 SIT) **lepa razporeditev, svetlo.**

TRŽIČ - Deteljica, dvosobno + kabinet, IV./IX nad., 60,87 m2, l. izd. 1977 za 82.000,- EUR (19.650.480,00 SIT) - **izredno ugodno.**

TRŽIČ - Deteljica, trisobno + kabinet, 4. od VIII, 80 m2, l. izd. 1972, za 118.928,- EUR (28.499.905,92 SIT) **NOVO.**

TRŽIČ - štirisobno, v dveh etažah, 160 m2, 80 m2 dvorišča, l. izd. 1934 za 123.101,- EUR (29.499.923,64 SIT) **lepo.**

HIŠE PRODAMO

BITNJE - medetažna, 220 m2 stan. p., parcela 843 m2, podkletena, brunarica, velika terasa, l. izd. 1981 za 246.202,- EUR (58.999.847,28 SIT).

TRŽIČ - pritličje in mansarda 190 m2 stan. p., dvorišče in 4 garaže, l. izd. 1910, potrebno obnove za **samo 50.075,- EUR (11.999.973,00 SIT).**

TRŽIČ - okolica, eno ali dvost., III. gr. faza, 320 - 370 m2 stan. p., parcela cca 1400 m2, delno ravna, delno breg za 145.000,- EUR (34.747.800,00 SIT) **kvalitetna gradnja NOVO**

TRŽIČ - okolica, dvostan. h., podkletena 150 m2 stan. p., podstreha neizdelana, l. adapt. 2006, parcela 147 m2, za 246.202,- EUR (58.999.847,28 SIT).

RADOVLJICA - polovico dvojčka, 2 x 115 m2 stan. p., oz. trisobno, podkletena, parcela cca 500 m2, l. adapt. 2003, vrtna uta, velika terasa, opremljeno, na izredno atraktivni lokaciji za 340.000,- EUR (81.477.600,00 SIT).

ŠKOFJA LOKA - dvost. hiša, podkletena, 2 x 115 m2 stan. p., l. izd. 1978, parcela 980 m2 za 233.684,- EUR (56.000.033,76 SIT).

POSLOVNE PROSTORE DAMO V NAJEM, PRODAMO

NAJEM

Tržič - okolica poslovne prostore, več pisam, sejna soba s priročno kuhinjo, skladiščni prostor, veliko parkirišče cena 8 EUR (1.917,12 SIT)/mesečno za m2 vključno s stroški.

ZEMLJIŠČA PRODAMO - zazidljiva, kmetijska, gozd, itd. KRANJ - okolica, TRŽIČ - okolica, Škofja Loka

Mike&Co., d.o.o., Tržič, Kovinska c. 54, Tržič

www.mike-co.si

OSMRTNICA

Sporočamo žalostno vest, da nas je v 77. letu starosti zapustil naš dragi mož, oče in stari oče

STANKO HRIBAR

s Kokrice

Pogreb pokojnika bo jutri, v sredo, 4. aprila 2007, ob 15. uri na pokopališču na Kokrici.
Žara bo na dan pogreba od 9. ure dalje v poslovilni vežici na tamkajšnjem pokopališču.

ŽALUJOČI VSI NJEGOVI
Kokrica, 1. aprila 2007

GG | naročnine
04/201 42 41, e-pošta: narocnine@g-glas.si
www.gorenjskiglas.si

EKO HIŠA d.o.o.
Mlinska ul. 1, Maribor, PE Tržič, Ste Marie Aux Mines 9/a
Telefon: 592 59 49, 030/30 20 11

STANOVANJA PRODAMO

KRANJ - Zlato polje zgoraj, dvosobno, 51,7 m2, I./4, adaptirano v celoti l. 2006, takoj vseljivo, vpisano v ZK. Cena: 102.237 EUR (24,5 mio SIT).

KRANJ - mesto, dvosobno, 57,9 m2, M/2, dograjeno l. 1979, obnovljeno v celoti, klimatizirano. Cena: 99.000 EUR (23.724.360 SIT)

KRANJ - Planina II, dvosobno, 69,26 m2, V./7, l.i. 1982, delno obnovljeno. Cena: 104.990 EUR (25.159.803,60 SIT).

BEGUNJE - dvosobno, 60 m2, III./4, l.i. 1987, vzdrževano, takoj vseljivo. Cena: 98.064 EUR (23,5 mio SIT).

TRŽIČ - mestno jedro, dvosobno, 52,39 m2, I./4, stavba v celoti obnovljena l. 2006. Cena: 78.148 EUR (18.727.387 SIT).

KRANJ - Planina II, trisobno, 93,63 m2, VII. nad., l.i. 1982, opremljeno, vzdrževano, 2 balkona. Cena: 120.598 EUR (28,9 mio SIT).

TRŽIČ - center mesta, trisobno, 66,20 m2, mansarda/3, l. 2006 večstanovanjska stavba v celoti obnovljena. Cena: 87.880 EUR (21.059.563 SIT).

RADOVLJICA - Cankarjev dvor, luksuzno petsobno, dvoetažno, 146 m2, IV. in V. nadstropje, l.i. 2006, 2 parkirni mesti, opremljeno. Cena: 333.830 EUR (79.999.021,00 SIT).

HIŠE PRODAMO

KRANJ - okolica, Trboje, dvostan. hiša, 256 m2 biv. površine, parc. 621 m2, l.i. 1984, obnovljena, opremljena, urejen vrt in sončna terasa. Cena: 221.165,08 EUR (53 mio SIT).

TRŽIČ - Ravne, stan. hiša z gostinskim lokalom, 135 m2, parcela 125 m2, obnovljena v celoti l. 2000, v mansardi je trisobno, v P pa gostinski lokal z uporabnim dovoljenjem, ki ga je mogoče preurediti v stanovanje. Cena:146.000 EUR (34.987.440 SIT).

PARCELE PRODAMO

BREZJE PRI TRŽIČU - zazidljiva parcela, 649 m2, dostop asfalt. Cena: 70 EUR/m2 (16.775 SIT/m2).

PODNART- 2 zazidljivi parceli, 1.066 m2 in 1.119 m2, ravni, sončni, pravokotne oblike. Cena: 70 EUR/m2 (16.775 SIT/m2).

NAKLO - Zazidljiva parcela, 855 m2, lepa, ravna, sončna, pravokotne oblike. Cena: 145 EUR/m2 (34.748 SIT/m2).

POSLOVNE PROSTORE ODDAMO

KRIŽE PRI TRŽIČU - 6 pisarn s pripadajočimi prostori, cca. 100 m2, l. nad, l.i. 1989. 3 pisarne so povezane med seboj, vendar se lahko oddajajo tudi samostojno. Šestim pisarnam pripada tudi del arhiva, sejna soba s kuhinjo in sanitarijami. Najemnina vsebuje tudi stroške elektrike, ogrevanja, varovanja in komunale. Prostori imajo vse priključke in se nahajajo nad Kmetijsko zadrugo. Najemnina: 835 EUR/mes (200.000 SIT/mes).

www.eko-hisa.si

SVET NEPREMIČNINE REAL ESTATE
SVET RE d.o.o.
Enota Kranj
Nazorjeva ulica 12
4000 Kranj
Tel.: 04/2811-000
Fax.: 04/2026-439
Email: kranj@svet-nepremicnine.si
http://www.svet-nepremicnine.si

STANOVANJA prodamo

KRANJ - Zlato polje: 39,26 m2, enosobno, l. 1998, 2. nad./4., lepo, svetlo, vzdrževano. Cena: 77.199 EUR (15,5 mio SIT).

KRANJ - Savska c.: enosobno, 54,2 m2, l. 1989, 3. nad., prostorno, hodnik, dnevna, kuhinja, soba, prenovljena kopalnica, brez balkona. Cena: 86.380 EUR (20,7 mio SIT).

KRANJ - Koroška c.: dvosobno cca. 41 m2 v hiši, adaptirano l. 2005, lastni vhod, t-2, drvarnica, klet, vredno ogleda. CK na olje. VREDNO OGLEDA. Cena: 78.868 EUR (18,9 mio SIT).

KRANJ - Gosposvetska: enosobno, 31,3 m2+10,6 m2 kleti, 2. nad., l. 2005, CK-plin, opremljeno, balkon, miren okoliš, lastno parkirišče, ZK. Cena: 84.500 EUR (20,2 mio SIT).

KRANJ - Planina II: dvosobno, 69,26 m2, 5./7, prijetno stanovanje, vzhodna stran, l. 1982, velik balkon. Cena: 110.583 EUR (26,5 mio SIT).

KRANJ - Planina III: dvosobno, 63,6 m2, dobra razporeditev, 1./7 nad., l. 1986, delno prenovljeno, ZK v postopku. Cena: 102.200 EUR (24,5 mio SIT).

ŠKOFJA LOKA - Frankovo n.: dvoinpolsobno, 51,05 m2+27 m2 atrija, pritličje, l. 1994, prijetno, dobra razporeditev, ZK. Cena: 104.000 (24,9 mio SIT).

ŠKOFJA LOKA - Frankovo n.: trisobno, 87,18 m2, 3. nad., l. 1986, adaptirano l. 2003, razen kopalnice in oken, lepo in prostorno, ZK. Cena: 120.000 EUR (28,7 mio SIT).

JESENICE: 53,87 m2, dvosobno, obnovljeno l. 2004, CK na olje, plin pred vrati. Cena: 66.500 EUR (15,9 mio SIT).

STANOVANJE oddamo

KRANJ - Šorlijevo n.: trisobno, 76,92 m2, v prvotnem stanju, brez CK, ogrevanje na kamin ali termoakumulacijsko peč, opremljeno, vseljivo kmalu, 1 varščina. Cena: 350 EUR (83.874,00 SIT)/mesec+stroški.

HIŠE prodamo

PREDOVOR - Tupaliče: 2 dvojčka, 3. PGF, K+P+M+podklet, 203-205 m2 in 203-335 m2 zemljišča, odprta in sončna lega z razgledom na gorenjske hribe. Cena: 153.981 EUR (36,9 mio SIT) do 162.300 EUR (38,9 mio SIT).

ZEMLJIŠČE prodamo

RIBNO: 644 m2, položno zemljišče, primerno za gradnjo stanovanjske hiše, druga vrsta pod cesto v smeri proti hotelu. Dostop po javni asfaltirani cesti. Cena: 125,00 EUR/m2 (29.955,00 SIT).

ZBILJE: 818 m2, ravna parcela na robu naselja, ob gozdu, primerna za enodružinsko stanovanjsko hišo. Asfalt do parcele, priključki ob in na njej. Cena: 120,00 EUR/m2 (28.756,80 SIT).

Svet RE d.o.o., Kamniška ulica 41, Ljubljana

www.svet-nepremicnine.si

Gorenjska Banka
Banka s poslubom

K sodelovanju vabimo

1. SAMOSTOJNEGA KOMERCIALISTA I (m/ž)
2. KOMERCIALNEGA REFERENTA V POSLOVNI ENOTI ŠKOFJA LOKA (m/ž)
3. VOZNIKA IN VZDRŽEVALCA OBJEKTOV (m/ž)

Poleg splošnih, z zakonom določenih pogojev, se za opravljanje nalog zahteva:

pod 1 in 2:
- univerzitetna ali visokostrokovna izobrazba ekonomske ali druge ustrezne smeri
- eno oz. dve leti ustreznih delovnih izkušenj
- aktivno znanje enega tujega jezika
- računalniška znanja za delo na računalniku v okolju Windows

pod 3:
- srednješolska izobrazba strojne, tehnične ali druge ustrezne smeri oz. IV. stopnja poklicne izobrazbe elektrotehnične smeri
- eno leto ustreznih delovnih izkušenj
- ustrezna usposobljenost za upravljanje kotlovnic

Z izbranim kandidatom/tko bomo za delovna mesta pod tč. 1, 2 in 3 pogodbo o zaposlitvi sklenili za nedoločen čas. Za delovni mesti pod tč. 1 in 2 s petmesečnim poskusnim delom, za delovno mesto pod tč. 3 s trimesečnim poskusnim delom.

Vašo prijavo s kratkim življenjepisom in potrebnimi dokazili o izpolnjevanju razpisnih pogojev pričakujemo v 8 dneh na naslovu: **Gorenjska banka d. d., Kranj, Bleiweisova cesta 1, 4000 Kranj, sektor splošnih poslov.**

Gorenjska Banka
Banka s poslubom

VINSKA KLET VIDRIH
Jezerska c. 63/a, Primskovo,
tel.: 04/234 18 90

Prodaja točenih odprtih vin lastne pridelave:

Cabernet sauvignon, Merlot, Sauvignon, Laški rizling in vipavski posebnosti Zelen in Pinela.

Del. čas: pon. in tor.: 15. - 19. ure
sre., čet., pet.: 9. - 12. in 15. - 19. ure,
sob.: 8. - 12. ure

VINSKA KLET VIDRIH
VABLJENI!

Minister za zdravje opozarja, da je prekomerno pitje alkohola škodljivo!

Osnovna šola Stražišče Kranj
Šolska ulica 2, 4000 Kranj
Oddelki vrtca pri PŠ Besnica in PŠ Žabnica

VABI STARŠE PREDŠOLSKIH OTROK
K VPISU OTROK
ZA ŠOLSKO LETO 2007/2008

Vpisovanje otrok bo potekalo v mesecu aprilu in sicer od 10. 4. - 20. 4. 2007 **v OŠ Stražišče v Kranju, Šolska ulica 2, 4000 Kranj**
VSAK DAN od 8.00 do 12.00, **v ČETRTEK, 12. aprila,** pa še od 15.00 do 17.00 ure.

Dodatne informacije so na voljo po telefonu 04/270 03 24 na centralni šoli in pri vzgojiteljicah - za vrtec Besnica po telefonu 04/250 66 70 in za vrtec Žabnica po telefonu 04/231 44 94.

Vlogo za vpis, pogodbo o plačilu staršev in kriterije za sprejem lahko dobite v OŠ Stražišče Kranj in v vrtcih pri podružničnih šolah.

Za šolsko leto 2007/2008 razpisujemo naslednje programe:

VRTEC PRI PODRUŽNIČNI ŠOLI BESNICA -
- DNEVNI PROGRAM za otroke od 3-6 let

VRTEC PRI PODRUŽNIČNI ŠOLI ŽABNICA -
- DNEVNI PROGRAM za otroke od 3-4 let
- DNEVNI PROGRAM za otroke od 4-6 let

mp PROJEKT

Tel.: 04 20 43 200
GSM: 031 511 111

PRODAMO:

KRANJ - VODOVODNI STOLP: dvosobno, 52,17 m2, 1. nad./4, obnovljeno l. 99, vpisano v ZK, vsi priključki, opremljena kuhinja in kopalnica, odlična lokacija. Cena: 98.100 EUR (23.508.684 SIT).

KRANJ - VODOVODNI STOLP: trisobno, 72 m2, 1. nad, nizek blok, kompletno obnovljeno l. 04, opremljeno, zelo lepo. Cena: 128.600 EUR (30.817.704 SIT).

KRANJ - VODOVODNI STOLP: štirisobno, 84 m2, nizek blok, obnovljeno l. 02, dobra lokacija, vsi priključki. Cena: 131.450,00 EUR (31.500.678 SIT).

KRANJ - OBROBJE MESTA: enosobno, 37,46 m2, delno obn. 03, CK -plin, potrebno obnove, prazno, takoj vseljivo. Cena: 50.075 EUR (11.999.973 SIT).

KRANJ - ZLATO POLJE: trisobno, 67 m2, obn. l. 03, vsi priključki, dobra lokacija, nizek blok, oprema po dog., vpisano v ZK Cena: 121.000 EUR (28.996.440 SIT).

GOLNIK: enosobno, 42,36 m2, delno obn. 02, dobra lokacija, zastekljen balkon. Cena: 80.000 EUR (19.171.200 SIT).

TRŽIČ - MLAKA: trisobno, 75 m2, l. 96, parkirno mesto, mirna lokacija, dobra razporeditev. Cena: 110.000 EUR (26.360.400 SIT).

KRANJ - OKOLICA: samostojna hiša 200 m2, parc. 350 m2, IV. gr. faza, K+P+M, lahko dvostanovanjska, v urejenem naselju, v bližini šole, vrtca, lekarne. Cena: 173.600 EUR (41.601.504 SIT).

GOLNIK: kmečka hiša 212 m2, parcela 721 m2, gospod. poslopje 140 m2, obnov. l. 75, potrebna obnove, lepa lokacija, v vasi, ob potoku, vsa infrastruktura v bližini. Cena: 139.000 EUR (33.309.960 SIT).

CERKLJE - DVORJE: parcela 1000 m2, sončna, ob gozdu, čudovit razgled, 1/3 parcele v hribu, dostop po makadamski cesti - cca. 100 m potrebno utrditi. UGODNA CENA: 100 EUR/m2 (23.964 SIT/m2).

ZA ZNANE KUPCE NUJNO KUPIMO:
V KRANJU ALI BLIŽNJI OKOLICI - garsonjero, eno-, dvo- in trisobno.
HIŠO na Gorenjskem.

CELOTNO PONUDBO NEPREMIČNIN NAJDETE NA NAŠI SPLETNI STRANI

www.mp-projekt.si

GA-NI

GA-NI, d.o.o., P.E. Mlakarjeva ulica 107 (OPC Šenčur), 4208 Šenčur
tel: 04/25-17-199, fax: 04/26-17-198
e-pošta: info@nepremicnine-gani.si

STANOVANJE

KRANJ z okolico, nujno **kupimo** garsonjero ali enosobno stanovanje za nam že zananega kupca. Zaželen balkon. CENA: cca 68.800,00 EUR (16.487.232,00 SIT).

BRITOF, prodamo enosobno stanovanje s kabinetom v izmeri 31, 67 m2 + balkon 7,06 m2 + klet 6,90 m2, staro 2 leti, lastno parkirno mesto, CK, vsi priključki, obrnjeno na J stran, kompletno opremljeno, vseljivo po dogovoru. CENA: 88.466,00 EUR (21.199.992,24 SIT).

ZEMLJIŠČA

TRSTENIK, prodamo 714 m2 zazidljive parcele, ki se odpira na JZ stran, sončna, urejena asvaltirana pot, vsi priključki na robu zemljišča, vsa potrebna infrastruktura v neposredni bližini, prevze možen takoj. CENA: 150,00 EUR/m2 (35.946,00 SIT).

HIŠE

ŠENČUR z okolico, nujno **kupimo** zazidljivo parcelo v izmeri cca. 500 m2 - 1000 m2, za gradnjo stanovanjske hiše.

NAKLO - PIVKA, prodamo nizkoenergetsko hišo v 3. gr. fazi, 250 m2 stanovanjske površine, 260 m2 zemljišča, začetek gradnje l. 2006, podkletena, vsi priključki, možnost priklopa na plin, balkon, predvideno parkirišče za 4 avtomobile. Prevzem možen takoj. Možnost izgradnje na ključ. V neposredni bližini se nahaja vsa potrebna infrastruktura, bližina AC Kranj zahod. CENA: 140.000,00 EUR (33.549.600,00 SIT).

GARAŽE:

PLANINA I - VREČKOVA, prodamo zidano garažo z elektriko, stara 33 let, 12,50 m2, prevzem možen takoj. CENA: 12.000,00EUR (2.875.680,00 SIT).

Na različnih lokacijah nujno kupimo več različnih nepremičnin za nam že znane kupce. Aktualna ponudba nepremičnin na:

www.nepremicnine-gani.si

Iščete nov dom ali kupca za svojo nepremičnino? Oddajate ali najemate stanovanje, hišo ali poslovni prostor? Celovita rešitev na enem mestu. Za vas delamo
Aktivno - Jasno - Preudarno

AJP d.o.o. Kranj
Koroška cesta 2, 4000 Kranj
gsm: 031/330 - 040

STANOVANJE PRODAM

PREDDVOR - enosobno, 45,65 m2, l. izg. 1983, pritličje, blok tik ob gozdu. CK, tel., balkona ni. Prevzem: takoj. 83.500 EUR (20 mio SIT).

KRANJ, Zlato polje - enoinpolsobno, 39 m2, l. izg. 1960, kopalnica adapt. 2003, P/4, tel. KTV, etažno CK potrebno urediti, z opremo. Prevzem takoj. 75.110 EUR (18 mio SIT).

ŠKOFJA LOKA, Podlubnik - dvosobno, 62,16 m2, l. izg. 1980, obn. 2004, 12./12, tel, CK, opremljeno, lep razgled. Prevzem: junij 07. 94.000 EUR (22,5 mio SIT).

ŠKOFJA LOKA, Frank. n. - dvosobno, 51,90 m2, l. izg. 1960, zamenjana okna 2003. Prvi lastniki. 3./3, tel, KTV, etažna CK plin, števec za vodo. Prevzem: takoj. 85.000,00 EUR (20,4 mio SIT).

KRANJ, Zlato polje - dvosobno, 51,17 m2, l. izg. 1960, v celoti obn. 2006, I./4, tel., KTV, CK, T2. Prevzem takoj. 102.200 EUR (24,5 mio SIT).

TRŽIČ, CENTER - dvosobno, 56,36 m2 v II. nadstr. starejše hiše, obnov. l. 05 s kurilnico, delavnico, drvarnico, vrtno uto, vrtom na pripadajočem zemljišču 266 m2. Prevzem: okt. 07. Opremljeno, CK olje ali trda goriva, tel. ISDN, ADSL. 75.150 EUR (18 mio SIT).

ŠKOFJA LOKA, Podlubnik - dvoinpolsobno, 52,75 m2, l. izg. 1980, obn. kop. 97, 3./12, tel, CK. Prevzem: avgust 07. 96.000 EUR (23 mio SIT).

TRŽIČ, Preska - dvoinpolsobno, 55,12 m2 v pritličju hiške s samostojnim vhodom, kletjo, parkirnim mestom in vrtom. Obn. 2003, etažna CK, tel, CATV, www. Prevzem: po dogovoru. 82.000 EUR (19,65 mio SIT).

HIŠO PRODAM

RADOVLJICA - mansardno po meri opremljeno, štirisobno stan. 150 m2 v dvostan. hiši s 680 m2 zemljišča s samostojnim vhodom in lepim razgledom. l. izg. 1998, zadnja vrsta v naselju, blizu ZD, športni park. 304.000 EUR (72,8 mio SIT). Prevzem: takoj oz. po dogovoru.

RADOVLJICA - pritlično štiriinpolsobno, opremljeno stan. 140 m2 in dvosobno polklet. stan. 40 m2 v dvostan. hiši s 650 m2 zemljišča z vrtom in garažo. L. izg. 1984. Blizu ZD, športni park, do centra 10 min. 288.000 EUR (69 mio SIT). Prevzem: takoj oz. po dogovoru.

RADOVLJICA - dvostanovanjska hiša izg. 1984, obn. 1998, 350 m2 površine (K+P+M), zemljišče 1330 m2, zadnja v vrsti. Prevzem: takoj oz. po dogovoru. 550.000 EUR (131,8 mio SIT).

DRAŽGOŠE - starejša hiša tlorisa 117 m2, l. izd. 1949 (P+I+M) na zemljišču 1519 m2. 87.000 EUR (20.85 mio SIT).

ZG. BESNICA - v l. 2005 moderno prenovljena in delno opr. starejša hiša (P+M, delno klet) s 183 m2 površine, zemljišče cca. 400 m2. Izredno lepa lokacija. CK olje, tel. ADSL. Vseljivo po dogovoru. 238.300 EUR (57,1 mio SIT).

GORIČE - starejša hiša obn. 1957 s 450 m2 površine (K+P+I), zemljišče 820 m2. Primerno za predelavo v poslovno stanovanjski ali večstanovanjski objekt. 250.500,00 EUR (60 mio SIT).

POSLOVNI PROSTOR PRODAM

KRANJ - Savska loka - 8.513 m2 v pritličju in kleti, primerno za proizvodno dejavnost ali skladišče. Cena: 550 ali 450 EUR (131.802 ali 107.838 SIT)/m2.

POSLOVNI PROSTOR ODDAM

KRANJ - 150-340 m2 - poslovna cona Primskovo I. nad. primerno za trgovino, storitveno dejavnost, pisarne. Najem: 6,00 EUR (1.437,84 SIT)/m2 mesečno.

KRIŽE ob glavni cesti 122 m2, 7 prostorov primerno za pisarne, skladišče. Možen najem po delih. Prevzem: takoj. Najem: 1000,00 EUR (239.640 SIT)/mesec, stroški vključeni.

PARCELE PRODAM

VIRMAŠE - 950 m2, ravna, v celoti komunalno opremljena, namenjena za izgradnjo stanovanjsko poslovne hiše z lepim razgledom na Lubnik. Cena: 140,00 EUR (33.549,60 SIT)/m2.

POTOČE nad PREDDVOROM nezazidljivo kmetijsko zemljišče, 5000 m2, možnost prodaje po delih. Cena: 26,00 EUR (6.230,64 SIT)/m2.

Za znane stranke:
- kupimo parcele cca. 500-1200 m2; od 2.000-10.000 m2, Radovljica z okolico ob gl. cesti 4 do 5.000 m2.
- hišo v Lescah
- Zg. savska dolina vikend ali manjšo starejšo hišo do 75.000 EUR (17.973.000 SIT).
- starejšo hišo ali hišo v III. gr. fazi z večjim vrtom na Gorenjskem; 1/2 hiše z svojim vhodom Kranj z okolico, Tržič, Radovljica
- eno- do trisobna stanovanja - Kranj in okolica, Škofja Loka, Tržič, Radovljica.
- dvosobno stanovanje KRANJ do 62.600,00 EUR (15.001.464 SIT) (lahko brez CK ali potrebno obnove)
- kmetijo z zemljiščem 3 - 5 ha na Gorenjskem
- najamemo eno- do trisobna stanovanja Kranj z okolico, Škofja Loka.

www.ajp.si

FESST, d. o. o.,
nepremičninska družba,
Stritarjeva ulica 5, Kranj,
Telefon: 236 73 73
Fax: 236 73 70
E-pošta: info@fesst.si
Internet: www.fesst.si

Fesst d.o.o., Podreča, Podreča 74, Mavčiče

STANOVANJA PRODAMO:

KRANJ - Šorlijevo naselje: garsonjera, 3./3 nad., 27,16 m2, (klet 4,02 m2), l. izgradnje 1968, cena 66.000,00 EUR (15.816.240,00 SIT).

KRANJ - Planina I: enosobno, pritličje, 38,48 m2, (klet 2,91 m2), l. izgradnje 1976, atrij 10 m2 v uporabi, cena 83.458,00 EUR (20.000.000,00 SIT).

KRANJ - Vodovodni stolp: enosobno, 34,85 m2, 4./4 nad., l. izg. 1968, cena 71.000,00 EUR (17.014.440,00 SIT).

KRANJ - Stražišče: garsonjera, 24 m2, pritličje v stanovanjski hiši, l. izg. 1945, delno obnovljeno 2005, cena 41.729,27 EUR (10.000.000,00 SIT).

KRANJ - Stražišče: enosobno z atrijem, 46,10m2, polkletno v bloku, l. izg. 1979, cena 79.285,60 EUR (19.000.000,00 SIT).

KRANJ - Zlato polje: enosobno, 31,30 m2 + klet 10 m2, 2./2 nad., l. izg. 2005, takoj vseljivo, cena 89.000,00 EUR (21.327.960,00 SIT).

KRANJ - Zlato polje: dvosobno, novogradnja 2006, 56,76 m2, I. nadstropje, dva parkirna mesta, takoj vseljivo, 107.000,00 EUR (25.641.480,00 SIT).

KRANJ - Zlato polje: dvoinpolsobno, pritličje, l. izgr. 2005, skupaj 83,40 m2, cena 119.000,00 EUR (28.517.160,00 SIT).

KRANJ - Planina: dvoinpolsobno, 3. nad., l. izgr. 1974, skupaj 54 m2, cena 100.000,00 EUR (24.000.000,00 SIT).

KRANJ - Planina II: dvosobno, 73,62 m2 s kletjo, l. izgradnje 1982, balkon, cena 110.000,00 EUR (26.360.000,00 SIT).

KRANJ - Planina: trisobno stanovanje, 9. nad., l. izgradnje 1974, 80,58 m2, cena 116.841,92 EUR (28.000.000,00 SIT).

ŠKOFJA LOKA - Frankovo naselje: dvosobno, 3./3 nadstr., 52,00 m2, obnovljeno 2000, zastekljen balkon, takoj vseljivo, cena 85.000,00 EUR (20.369.400,00 SIT).

TRŽIČ: enosobno predelano v dvosobno, renovirano 2006, 1./2 nadstr., 47,00 m2, cena 56.000,00 EUR (13.419.840,00 SIT).

TRŽIČ: garsonjera, 5. nadstr., l. izgradnje 1950, 24,18,00 m2, cena 45.902,19 EUR (11.000.000,00 SIT).

HIŠE PRODAMO

DUPLJE: stanovanjska hiša, 115,00 m2, delno obnovljena 2001, cena 127.000,00 EUR (30.434.280,00 SIT).

KRANJ - Primskovo: dvostanovanjska hiša, l. izgradnje 1926, delno obnovljena 2004, cena 212.819,23 EUR (51.000.000,00 SIT).

PREDOSLJE: stanovanjska hiša na parceli 939 m2, l. izgr. 1963, obnovljena 2003, cena 200.000,00 EUR (47.928.000,00 SIT).

PREDDVOR: dvostanovanjska hiša, ločena vhoda, l. izgr. 1960, obnovljena 2002, cena 175.262,89 EUR (42.000.000,00 SIT).

www.fesst.si

novogradnje, adaptacije, nepremičnine

venum d.o.o.
Britof 43, 4000 Kranj
tel./fax: 04/234-30-50
gsm: 031/684-777
e-pošta: lidija@venum.si

PRODAJA

Vodovodni stolp, trisobno stan., 72 m2, l. 70, 1./3 nad., obnovljeno 2005, opremljeno, zelo lepo, CK - plin, PP pred blokom. Cena: 128.000,00 EUR (30.673,92 SIT).

Zlato Polje, dvosobno stan., l. 61, popolnoma obnovljeno, prazno in takoj vseljivo, prodamo. Cena: 102.236,69 EUR (24.500.000,00 SIT).

Škofja Loka, Podlubnik, dvosobno stan. z balkonom, l. 76, 1. nad., 62 m2, CK, obnovljeno, delno opremljeno. Cena po dogovoru.

Škofja Loka, Grenc, 421 in 500 m2, dve zazidljivi parceli, sončni, ravni, el. in voda v bližini. Cena: **125 EUR/m2** (29.955,00 SIT/m2).

Blejska Dobrava, 700 (85 EUR /20.369,40 SIT/m2) in 406 (90 EUR /21.567,60 SIT/m2) m2, zazidljiva, sončna, el. in voda ob parceli.

Zg. Besnica, 3154 m2, nezazidljiva parcela, (vložen predlog za zazidljivost), primerno za investitorje. Cena: 25 EUR (5.991 SIT)/m2.

Log v Poljanski dolini, dvostanovanjska, vzdrževana hiša, 960 m2 zemljišča, 115 m2 stan. povr./nad., s kletjo in garažo, idilična okolica.

www.venum.si

K.R. NEPREMIČNINE
Lesce d.o.o.,
Begunjska 2
GSM: 041/436-544, 041/423-511

Prodamo stanovanja:

KRANJ ZLATO POLJE: dvosobno st., 57,4 m2, novo, pritl., vsi lastni priključki, svetlo stanovanje, 2 nadstreška za avto. Cena: 101.000 EUR (24,2 mio SIT).

ŠK. LOKA (Podlubnik): dvosobno st. 11 od 11, 63 m2, popolnoma obnovljeno 2006, zastekljen balkon. Cena: 104.323 EUR (25 mio SIT).

Parcelo prodamo:

RADOVLJICA - Črnivec: prodamo ravno parcelo v izmeri 552 m2 na robu naselja ob gozdičku, elektrika na parceli. Cena: 125 eur/m2 (29.955 SIT).

Prodamo hiše:

KRANJ - okolica: na mirni in sončni lokaciji na robu naselja, med Kranjem in Ljubljano, prodamo starejšo hišo cca. 100 m2, potrebno obnove. Poleg hiše je še gospodarsko poslopje, parcela meri 1460 m2. Cena: 179.435 EUR (43 mio SIT).

www.kr-nepremicnine.si

alpdom@alpdom.si
Tel.: 04 537 45 00
www.alpdom.si

ALPDOM

Alpdom, inženiring d.d. Radovljica
Cankarjeva ulica 1
4240 Radovljica, SLO

- **GRADNJA ZA TRG**
- **POSREDOVANJE**
- **VPIS V ZEMLJIŠKO KNJIGO**
- **INŽENIRING**
- **UPRAVLJANJE IN VZDRŽEVANJE**
- **ENERGETIKA**

STANOVANJA PRODAMO

BLED: Alpska, garsonjera, 17,1 m2, l. 1981, 4. nad., soba, kopalnica + wc, balkon, klet, oprema. Cena: 62.593,89 EUR (15.000.000 SIT).

RADOVLJICA: Prešernova, dvosobno, 59,54 m2, pritličje, l. 1995, kuhinja, 2 sobi, kopalnica + wc, klet. Cena: 98.064 EUR (23.500.000 SIT).

BEGUNJE: dvosobno, 60,69 m2, l. 1987, 4. nad., kuhinja, 2 sobi, kopalnica + wc, balkon, klet, nadstrešnica. Cena: 95.977,3 EUR (23.000.000 SIT).

RADOVLJICA: Prešernova, trisobno, 67,29 m2, 3. nad., l. 1987, kuhinja, 3 sobe, kopalnica + wc, balkon, klet, shramba. Cena: 112.669 EUR (27.000.000 SIT).

RADOVLJICA: Prešernova, trisobno, 79,89 m2, 2. nad., l. 1988, kuhinja, 3 sobe, kopalnica, wc, balkon, klet. Cena: 133.533,63 EUR (32.000.000 SIT).

KRANJ: štirisobno, 94,08 m2, obnova 05, streha + žlebovi 06, 1. nad., dnevna + kuhinja, 3 sobe, kopalnica, wc, shramba, balkon, klet, drvarnica. Cena: 137.706,56 EUR (33.000.000 SIT).

HIŠO PRODAMO

RADOVLJICA: Dvostanovanjska, 1978, obnova 1987, pritličje 150 m2 (5 sobno stanovanje s teraso), mansarda 160 m2 (6 sobno stanovanje, lasten vhod, savna, 2 balkona), klet 47 m2, nadstrešek, garaža, velik vrt. Cena: 490.000 EUR (117.423.600 SIT).

POSLOVNE PROSTORE PRODAMO

LESCE: Trgovsko poslovni center, medetaža, 86,84 m2, s čajno kuhinjo in urejenimi sanitarijami, trgovska, storitvena, izobraževalna, zdravstvena, servisna, turistična, pisarniška dejavnost, l. 05, naša novogradnja, uporabno dovoljenje, zk urejeno. Cena: 119.839 EUR (28.718.266 SIT).

LESCE: Trgovsko poslovni center, pritličje, 97,02 m2, čajna kuhinja in sanitarije, trgovska, storitvena, izobraževalna, zdravstvena, servisna, turistična, pisarniška dejavnost, l. 05, naša novogradnja, uporabno dovoljenje, zk urejeno. Cena: 145.530 EUR (34.874.809 SIT).

POSLOVNE PROSTORE ODDAMO

MOSTE pri Žirovnici: Mansarda cca. 320 m2, 12-67 m2, obnova 05, v celoti ali posamezno, mirne dejavnosti. Cena: 8 EUR (1.917 SIT)/m2/ mesec + stroški + ddv.

MEDVODE: Zbiljska, 176 m2, l. 1960, pritličje: 2 pisarni, sanitarije, 3 skladišča, klet: delavnica, 2 skladišča, garaža, razl. dejavnosti, v celoti. Cena: 1.500 EUR (359.460 SIT)/mesec + stroški.

KUPIMO STANOVANJE

Za znano stranko nujno kupimo dvoinpolsobno pritlično stanovanje v Radovljici.

KUPIMO PARCELE

Na Gorenjskem kupimo več zazidljivih parcel za stanovanjsko gradnjo.

KUPIMO HIŠE

Za znane stranke kupimo več hiš na deželi, lahko starejših in potrebnih popravil - območje Bohinja, Bleda, Radovljice in Jesenic z okolico.

www.alpdom.si

Mali oglasi

tel.: 201 42 47, 201 42 49
fax: 201 42 13
e-mail: malioglasi@g-glas.si

Mali oglasi se sprejemajo: **za objavo v petek - v sredo do 13.30. in za objavo v torek, do petka do 14.00!** Delovni čas: od ponedeljka do petka neprekinjeno od 7. - 15. ure.

Rubrika

"Čisto zadnji hip".

S to rubriko želimo pomagati našim bralcem, ki se jim res mudi nekaj prodati, kupiti, najeti, oddati. Oglas za to rubriko lahko oddate za torek v ponedeljek do osme ure in za petek v četrtek prav tako do osme ure. Cena oglasa je **9.41 EUR** (2.255 SIT), je enotna in ima največ **80 znakov** - kupon ne velja. Objavljen je na začetku malih oglasov.

NEPREMIČNINE

STANOVANJA

PRODAM

STANOVANJE, zgrajeno l. 01, blok - vila, mirna okolica, 75 m2, mansarda, klet, dve parkirišči, ☎ 04/202-26-57, 031/367-966 7002585

ODDAM

SOBE samskim osebam v Naklem, ☎ 04/25-72-677 7002397

TRISOBNO, opremljeno stanovanje v nadstropju dvostanovanjske hiše, 3 km iz Kranja, ☎ 040/300-954 7002586

ITD NEPREMIČNINE, d.o.o.
MAISTROV TRG 7, 4000 KRANJ
TEL.: 04/23-81-120, 04/23-66-670
041/755-296, 040/204-661, 041/900-009
e-pošta: **itd.nepremicnine@siol.net**
www.itd-plus.si

STANOVANJE z lastnim vhodom v okolici Bleda, mlajši ženski, ☎ 041/227-970 7002584

NAJAMEM

DVOINPOL- do trisobno stanovanje od Kranja do Škofje Loke, ☎ 040/438-203 7002437

MANJŠE ali večje stanovanje oz. hišo v Kranju z okolico, za daljše obdobje, mesečno plačilo, ☎ 041/897-424 7002573

HIŠE

PRODAM

DVOSTANOVANJSKO HIŠO v bližini Kranja ali zamenjam za večje pritlično stanovanje v Kranju proti doplačilu. Stanovanje tudi odkupim ali vzamem v najem, cena po dogovoru, po ogledu, ☎ 04/25-35-119 7002612

ENODRUŽINSKO, dvostanovanjsko hišo, popolnoma obnovljeno leta 06, 180 m2 stan. površine, 250 m2 zemljišča, možna menjava za manjše stanovanje, ☎ 041/500-809 7002603

HIŠO, Kranj, 240 m2 stanovanjsko poslovne površine, vrstna, končna, sončna lega, ☎ 040/845-883 7002594

STANOVANJSKI DVOJČEK Podreča pri Medvodah, 3. podaljšana gradbena faza, 031/210-320 7002526

STANOVANJSKI DVOJČEK Drulovka - Kranj, 3. podaljšana gradbena faza, 031/210-320 7002530

POSESTI

PRODAM

PARCELO z gradbenim dovoljenjem za gradnjo dvojčka v Lahovčah, 051/388-822 7002531

MEŠAN GOZD, 5,9 ha v K.O. Danje, ☎ 04/20-41-220 7002407

POSLOVNI PROSTORI

PRODAM

UTEČEN gostinski lokal v Škofji Loki, resne ponudbe na, 051/388-822 7002529

K3 KERN d.o.o.
NEPREMIČNINE
Maistrov trg 12, 4000 Kranj
Tel. 04/202 13 53, 202 25 66
GSM 051/320 700, Email: info@k3-kern.si

ODDAM

V CENTRU Škofje Loke oddam poslovni prostor - pisarno vel. 13 m2, ☎ 041/623-532 7002642

GARAŽE

ODDAM

GARAŽO, v Šorlijevi ulici, Kranju, triplex II, 01/834-16-39, 041/988-887 7002478

GARAŽO v Kranju, na Planini pri kotlarni, kasneje možen odkup, ☎ 04/235-25-70, 031/334-525 7002568

MOTORNA VOZILA

AVTOMOBILI

PRODAM

ALFA ROMEO 145 T spark, l. 99, 119.000 km lepo ohranjen, cena 2.500 EUR (600.000 SIT), ☎ 041/375-406 7002600

DAEWOO MATIZ, l. 99 cena po dogovoru, ☎ 040/185-075 7002614

AG GANTAR
Bratov Praprotnik 10, 4202 Naklo
PE Kranjska cesta 22, 4202 Naklo
PRODAJA IN MONTAŽA:
- pnevmatike in platišča,
- amortizerji MONROE, hitri servis vozil
- avtooptika, vse za podvozje vozil,
- izpušni sistemi, katalizatorji.
Tel. 04/25 76 052
Http://www.aggantar.si

ODKUP - PRODAJA rabljenih vozil, uredimo prepis, Mepax, d.o.o., ☎ 041/773-772 7002157

SEAT CORDOBA 1.9 SDI, l. 00, 83.000 km narejen veliki servis, v mobilni garanciji, servisna, ☎ 041/543-876 7002590

GOLF diesel, l. 88, ☎ 041/350-458 7002474

MOTORNA KOLESA

PRODAM

STAREJŠI MOTOR Gilera 350 ccm obnovljen, ☎ 031/528-774 7002578

AVTODELI IN OPREMA

PRODAM

AVTOSTREŠNI nosilec koles, 3x, Zupan in nosilec koles za na vlečno kljuko, ☎ 040/898-591 7002583

KUPIM

PLATIŠČA z letnimi gumami za Renault 5 in vlečno kljuko za WV Sharan, ☎ 041/489-151 7002598

KARAMBOLIRANA VOZILA

KUPIM

POŠKODOVANO VOZILO tudi totalka - ponujam največ, takojšen odkup, prevoz, 031/770-833 7002587

TEHNIKA

PRODAM

RABLJEN telefon GSM Nokia 3200, ☎ 041/33-55-39 7002596

STROJI IN ORODJA

PRODAM

IND. ŠIVALNI stroj Pfaff in Singer ter protos za lepljenje, ☎ 04/25-11-048 7002567

GRADBENI MATERIAL

GRADBENI MATERIAL

PRODAM

NERABLJENO strešno opeko Novi Bečej, ugodno, ☎ 031/309-731 7002593

PEČNICE za kmečko peč, zelene barve, ugodno, ☎ 041/215-501 7002569

KUPIM

ODKUPUJEMO hlodovino smreke, jelke, lubadarja, ☎ 04/510-95-50 7002202

KURIVO

VEJE smreke in borovca za butare oddam, ☎ 031/844-165 7002591

PRODAM

ZELO ugodno prodam lesne brikete za kurjavo - razprodaja zaloge, ☎ 04/53-31-648, 040/88-74-25 7002297

STANOVANJSKA OPREMA

POHIŠTVO

PRODAM

MALO rabljen jogi za francosko posteljo, ☎ 031/254-545 7002570

KUPIM

ODKUPUJEM pohištvo, starejše od 70 let (skrinje, omare, mize, postelje idr.), ☎ 041/745-535 7002212

TURIZEM

ODDAM apartma na Krku, ☎ 0590/12-905, 041/390-422 7002359

HOBI

PRODAM

KOMPLET znamk RS, 80% kataloške vrednosti, ☎ 04/233-15-93, po 17. uri 7002581

KUPIM

IŠČEM kovance za 2 EUR, priložnostna izdaja v Sloveniji "50 LET RIMSKE POGODBE". Kupim posamezne kovance ali cele rolice, lahko tudi večje količine, ☎ 040/517-398, prosim za ponudbe z okvirno ceno 7002610

UMETNINE, NAKIT

PRODAM

TAPISERIJE, kreacija 16-ih unikatnih izdelkov na temo Kristusovega križevega pota, ☎ 031/225-870 7002400

OTROŠKA OPREMA

PRODAM

OTROŠKE komplete LEGO KOCK, ☎ 04/25-03-484, po 15. uri 7002569

OTROŠKI motor na štiri kolesa, na akumulator, ☎ 040/705-393 7002485

ŽIVALI IN RASTLINE

PRODAM

LIGUSTER lepe sadike za živo mejo, ☎ 04/53-18-314, 040/295-312 7002602

SREBRNE ciprese za živo mejo, ugodno, ☎ 041/683-836 7002597

KMETIJSTVO

KMETIJSKI STROJI

PRODAM

CEPILEC drva na sveder in starinsko kompletno spalnico ter drugo, ☎ 041/248-533 7002577

ČELNI NAKLADALEC Robust FHDTM 10.0 JF - Stoll, ☎ 041/774-308 7002607

PRIDELKI

PRODAM

KROMPIR sorte pšata in jearla, primeren za sajenje, ☎ 041/505-792 7002582

KROMPIR beli za nadaljnjo sajenje, ☎ 031/585-345 7002609

SENO v kockah, ☎ 04/25-21-538 7002572

SENO in otavo, ☎ 041/811-662 7002574

SENO razsuto, ☎ 04/518-81-75 7002579

VZREJNE ŽIVALI

PRODAM

BELE piščance in purane za nadaljnjo rejo, ☎ 041/203-564 7002608

DVA BIKCA simentalca, težka 100 kg, ☎ 051/230-044 7002595

DVA ČB bikca, stara en teden in teličko staro 14 dni, AP kontrola, ☎ 041/833-872 7002599

JAGNJETA za zakol, ☎ 04/255-11-71, 051/410-138 7002535

JARKICE rjave, grahaste, rdeče peteline, piščance za dopitanje, Hraše 5, ☎ 01/36-27-029 7002592

TELIČKO simentalko, staro 10 dni, ☎ 04/57-20-203 7002601

VEČ JAGNJET za zakol ali rejo, ☎ 031/550-509 7002605

KUPIM

BIKCA simentalca ali mesne pasme, starega do 14 dni, ☎ 031/378-946 7002571

BIKCA simentalca, starega do 3 tedne, ☎ 040/738-830 7002575

KRAVO ali telico simentalko, brejo, ☎ 041/347-248 7002606

POSLOVNE PRILOŽNOSTI

KREDITI DO 8 LET
za vse zaposlene ter upokojence do 50 % obremenitve doh., stare obveznosti niso ovira. Krediti tudi na osnovi vozila ter leasingi. Možnost odplačila na položnice. Pridemo tudi na dom. **NUMERO UNO Robert Kukovec s.p., Mlinska ul. 22, Maribor, tel.: 02/252-48-26, 041/750-560, 041/331-991.**

ZAPOSLITVE (m/ž)

NUDIM

DELO DOBI dekle, ki je pripravljena delati v strežbi gostinskega lokala v Preddvoru, Pegaz, d.o.o., Črnavska pot 5, Preddvor, ☎ 041/673-772 7002404

HONORARNO zaposlimo dekle za delo v šanku, plačilo dobro in redno, Kavarna 4 mačke, Medvoška c. 1, Medvode, ☎ 040/166-348 7002432

IŠČEMO dekle za delo v strežbi v popoldanskem času, v okrepčevalnici Seljak, Šiška 12, Preddvor, ☎ 031/663-095 7002326

KV NATAKAR dobi redno zaposlitev za nedoločen čas, za Ala carte, dobro plačilo, Gostišče Bakhus, Žerjavka 12, Kranj, ☎ 041/628-068 7002435

NATAKARICO ali dekle za strežbo redno ali honorarno zaposli Gostišče Kveder, Eržen Andreja s.p., Sp. Luša 16, Selca, ☎ 04/51-41-499, 041/751-139 7002497

REDNO zaposlitev v mlečni restavraciji v Kranju dobi kuhar z izkušnjami, pisne ponudbe na: Monsun, d.o.o., Mlakarjeva 91b, Šenčur, ☎ 04/27-91-00 7002473

V ŠKOFJI LOKI zaposlimo dekle za delo v strežbi, Jenko Jurij s.p., Virlog 2, Škofja Loka, ☎ 041/506-475 7002536

ZA NEDOLOČEN čas zaposlim kuharja, Gostilna Pr' Birt, Praprotno 17, Selca, ☎ 04/514-12-55, 041/328-019 7002415

ZAPOSLIMO več dekliet za strežbo pijač, pogoj urejenost, tedensko dobro plačilo, Neković d.o.o., Sp. Duplje 23, Duplje, ☎ 031/283-066 7002303

ZAPOSLIMO kuharja in natakarja za nedoločen čas, redno delovno razmerje Gostilna in picerija Citadela, Pševska c. 43, Kranj - Stražišče, ☎ 041/799-419 7002396

ZAPOSLIMO šoferja za dostavo hrane na dom, izpit B kat. in kuharja/ico, Titanik, Danica Razboršek s.p., Britof 120, Kranj, ☎ 04/23-40-441 7002427

ZAPOSLIMO še enega picopeka. Picerija Pod gradom, Koroška cesta 26, Tržič, ☎ 031/571-781 7002466

IŠČEMO OSEBO z izkušnjami v direktni prodaji. Dober prodajni program, delo dopoldan. Medical line, d.o.o., Maistrova ul. 16, 1241 Kamnik, ☎ 041/643-220 7001897

HONORARNO ali redno zaposlim strojnega ključavničarja - varilec, Kozina Kranj, d.o.o., Pintarjeva 5, Kranj, ☎ 041/652-285, popoldan 7002556

ZAPOSLIMO skladiščnika, poklicna izobrazba, izpit za viličarja, vsaj dve leti delovnih izkušenj. Prijave pisno na naslov: Regeneracija, d.o.o., Alpska 43, 4248 Lesce 7002419

TAKOJ zaposlim KV mizarja in NK delavca Mizarstvo, Aleksander Stare, Zg. Bitnje 186, Žabnica, ☎ 040/713-030 7002470

TAKOJ zaposlimo KV ali priučenega peka, Pekarna Umnik, Nikolaj Umnik s.p., Kranjska c. 38, Šenčur, ☎ 041/760-825, od 13. do 15. ure 7002579

V KRANJU zaposlim frizerko z izkušnjami, Cilka Satler s.p., Oldhamska c. 14, Kranj, ☎ 040/562-909 7002495

V MIZARSKI delavnici zaposlimo mizarja in delavca za priučitev, Smolej d.o.o., Kovor, Pod gozdom 30, Tržič, ☎ 041/619-302 7002540

VRTNI CENTER Gašperlin zaposli vrtnarja, Vrtni center Gašperlin, Moste 99, Komenda, ☎ 041/689-770, Lojze 7002389

ZAPOSLIM delavce v proizvodnji in na terenu (KV mizarje, tehnike in obdelovalce), Mizarstvo Lartes, Goručan Jože s.p., Senično 36, Križe, ☎ 04/59-55-355, med 7. in 8. uro zjutraj 7002357

ZAPOSLIMO dva izkušena in samostojna zidarja za zidanje, Megamatrix, d.o.o., Staretova 39, Kranj, ☎ 041/421-820 7002394

Zaposlimo elektroinstaleterja ali elektrotehnika, možnost priučitve, lahko pripravnik, Elektroinstalacije Janez Valter s.p., Zg. Duplje 14, Duplje, ☎ 041/760-616 7002438

ZAPOSLIMO polagalca podov - parketarja, možna priučitev, Florjančič Mirko s.p., Goriče 33 b, Golnik, ☎ 041/705-234 7002493

ZAPOSLIMO avtomehanika, avtokleparja in delavca v avto pralnici, Jurčič & Co., d.o.o., Mlakarjeva 111, 4208 Šenčur, ☎ 041/761-400 7002559

STORITVE

NUDIM

ASFALTIRANJE tlakovanje dvorišč, dovoz. poti, parkirišč, polag. robnikov, pralnih plošč, izd. betonskih in kamnitih škarp. Adrovic & Co, d.n.o., Jelovškova 10, Kamnik, 01/839-46-14, 041/680-751 7002451

ASTERIKS SENČILA Rozman Peter s.p., Senično 7, Križe, tel.: 59-55-170, 041/733-709; žaluzije, roloji, rolete, lamelne zavese, plise zavese, komarniki, markize, www.asteriks.net 7002568

BARVANJE fasad in napuščev, ugodno in kvalitetno, Megamatrix, d.o.o., Staretova 39, Kranj, ☎ 041/570-957 7001881

BYTYQI IN OSTALI, Gradbeništvo d.n.o., Glavni trg 14, Kranj, izvaja vsa gradbena dela, novogradnje, adaptacije, notranje omete, vse vrst fasad, ☎ 04/202-81-20, 041/760-614 7001920

IZDELUJEMO in prenavljamo strehe, Megamatrix, d.o.o. Staretova ulica 39, Kranj, ☎ 041/570-957 7002192

IZVAJAM vsa gradbena dela, adaptacije, notranje omete vseh vrst, fasade, hitro in poceni, Adil Sopaj s.p., Sr. Bitnje 31, Žabnica, ☎ 041/583-009 7002552

IZVAJAMO gradbena dela od temeljev do strehe, adaptacije, notranje omete, fasade, tlakovanje dvorišč, betonske škarpe, Babić Miloš s.p., Begunjska 9, Lesce, ☎ 041/622-946 7001926

IZVAJAMO VSA krovsko-kleparska in tesarska dela. Pooblaščeni krovec Gerard Bramac Tondach. Marko Svetelj s.p., Grmičeva 31, Kranj, ☎ 041/64-24-24 7001827

OBNAVLJAMO KOPALNE KADI z nabrizgavanjem epoksi emajlne prevleke. Izkušnje in jamstvo. IDEJA, Žiga Snoj s.p., Brilejeva 16, Ljubljana 041/592-169 7001675

PRENAVLJAMO HIŠE in stanovanja v Kranju in okolici - rezervirajte svoj termin, Megamatrix, d.o.o., Staretova ul. 39, Kranj, ☎ 041/570-957 7001880

PREVZAMEM vsa zidarsko - fasaderska dela, Geal Georgie Aluloski s.p., Alpska c. 13, Bled, ☎ 040/354-336 7002405

RTV SERVIS Šinko Marko s.p., C. na Klanec 53, Kranj, pop. TV, video, malih gos. aparatov, ☎ 04/233-11-99 7002058

SPLOŠNA GRADBENA dela, zidane betonske škarpe, notranji ometi, fasade, novogradnje, adaptacije, betonske ograje, z vsemi materiali, Gradbenik Qarri in ostali d.n.o., Tončka Dežmana 10, Kranj,, ☎ 051/415-043 7002585

VIJOSA d.o.o., Tomšičeva ul. 40, Kranj, izvaja vsa gradbena dela, adaptacije, vse vrste fasad, zunanje ureditve in notranje omete, ☎ 031/451-420 7001980

VSA SLIKOPLESKARSKA dela, polaganje talnih oblog ter izdelava fasad, Volčanšek Albin s.p., Kidričeva 7, Jesenice, ☎ 041/873-706 7002444

IZOBRAŽEVANJE

NUDIM

KAKOVOSTNI splošni in poslovni tečaji: NE, AN, FRA, največ 6 udeležencev, indiv. ure, inštrukcije. Ugodne cene! ŠVICARSKA ŠOLA, Pot v Bitnje 16, Kranj, ☎ 04/23-12-520, 041/440-793, www.svicarska-sola.gajba.net 7002039

PLESNI TEČAJI ZA MLADOPOROČENCE maturante, starše, ostale! Majhne skupine - kvalitetni tečaji! Studio Tango, Britof 316, Kranj, ☎ 041/820-485 7002364

ZASEBNI STIKI

STAREJŠI VDOVEC sprejme preprosto, osamljeno žensko za družbo in pomoč, ☎ 041/516-290 7002566

ŽENITNA POSREDOVALNICA ZAUPANJE posreduje za poštene zveze, za vse starosti po vsej SLO. Mnogo se jih je že spoznalo, naj se Vas še več!, 031/505-495 7000837

OBVESTILA

ODVETNIK mag. Jocif Janez sporočam, da sem preselil pisarno na Cesto talcev 83 v Kranju, pri pošti na Planini, ☎ 04/20-22-830 7002604

RAZNO

PRODAM

BUKOVE goli, suha, bukova, razžagana drva in njivsko prst, ☎ 031/561-707 7002580

KUPIM

IŠČEM kovance za 2 EUR, priložnostna izdaja v Sloveniji "50 LET RIMSKE POGODBE". Kupim posamezne kovance ali cele rolice, lahko tudi večje količine, 040/517-398, prosim za ponudbe z okvirno ceno 7002611

GG
mali oglasi
04/201 42 47,
e-pošta: malioglasi@g-glas.si
www.gorenjskiglas.si

V SPOMIN

Plamen luči ti grob ogreva,
cvetje ti ga krasi,
z ljubeznijo smo pri tebi mi.

Danes, 3. aprila 2007, mineva peto leto, odkar nas je zapustila naša draga mama

ANICA TRILLER

od Svetega Duha

Radi bi ti znova rekli, da te pogrešamo. Hvala vsem, ki se je spominjate in postojite ob njenem grobu.

VSI NJENI
Sveti Duh, 3. aprila 2007

SPOROČILO O SMRTI

Tiho je zaspala naša mama

IVKA BUNC

roj. Mehle
učiteljica

Pokopali smo jo v družinskem krogu.

Mojca, Alenka, Dnuška z družinami

SPOROČILO O SMRTI

Svojo življenjsko pot je sklenil naš nekdanji sodelavec iz Plant inženiringa

JOŽE RAKOVEC

rojen 1940

Od njega smo se poslovili v soboto, 31. marca 2007, ob 16.30 na pokopališču v Sp. Dupljah. Ohranili ga bomo v lepem spominu.

KOLEKTIV SAVA

ZAHVALA

Vsi bomo enkrat zaspali,
v miru počivali vsi,
delo za vselej končali,
v hišo očetovo šli.
(A. M. Slomšek)

V 82. letu starosti nas je za vedno zapustil mož, oče, stari oče, brat, tast, svak, stric in bratranec

FRANC KOROŠEC

p. d. Harižev ata iz Dvorij

Iskreno se zahvaljujemo vsem, ki ste nam izrekli sožalje, prinesli cvetje, sveče ter darovali za maše, za našega očeta molili in ga v tako velikem številu pospremili na njegovi zadnji poti. Posebno zahvalo izrekamo dobrim sosedom, sorodnikom prijateljem in vaščanom za vso pomoč in besede tolažbe. Zahvaljujemo se pogrebni službi, gospodu župniku, pevcem, praporščakom in zvonarjem za lep pogrebni obred. Hvala Društvu upokojencev Cerklje, sodelavcem Savatech Kranj, RTC Krvavec, Okrajnemu sodišču Kranj, Novemu Plamenu Kropa, mladinskemu centru, prijateljem in znancem.

Žena Marija, hčerke Mira, Ani in Francka z družinami in ostalo sorodstvo
Dvorje, 26. marca 2007

ANKETA

Jelen naj bo spet hotel

SUZANA P. KOVAČIČ

Kranj - Nekdanji hotel Jelen ima novega lastnika, stavbo je kupilo podjetje Elektroservisi iz Trzina. Naključne sogovornike smo vprašali, v kakšen namen naj stavbo preuredijo.

Foto: Gorazd Kavčič

Primož Štraus:

"Stavba bi bila primerna za mladinski hotel. V Kranju nimamo prenočitvenih zmogljivosti za mlade, s takšno ponudbo v Jelenu pa bi mlade turiste zagotovo pritegnili."

Mitja Zupan:

"Zgraditi bi morali hotel za poslovneže po vzoru ljubljanskega hotela Domina Grand Media (s kongresno dvorano in dobro komunikacijsko opremo). V kletnih prostorih naj bo garažna hiša."

Katja Šajn:

"Najboljša ideja se mi zdi mladinski hotel, za kar bi lahko pridobili evropska sredstva. Lokacija je odlična, saj je blizu železniške postaje in centra mesta. Stavbo je treba na novo zgraditi."

Dušan Vogrinc:

"Naj bo to spodoben hotel, kot je nekdaj že bil, z odličnim vrtom, lepo opremljenimi sobami in odlično kulinarično ponudbo."

Nataša Markelj:

"Primerna bi bila restavracija, saj je ob stavbi lepa in velika terasa. Tudi s tem bi zadržali obiskovalce v starem mestu. Lahko bi imeli bralnico ali pa nekaj za otroke."

Prvič Grumova nagrajenka

Nagrado Slavka Gruma je prejela igralka in dramatičarka Dragica Potočnjak, najboljša predstava po izboru občinstva in žirije je komorna opera Mnemosyne v produkciji Gledališča Glej.

IGOR KAVČIČ

Kranj - "V svojih dramah se ukvarjam s pravico in resnico, z ljudmi, ki živijo na robu," je ob podelitvi spregovorila letošnja dobitnica nagrade Slavka Gruma za najboljše izvirno slovensko dramsko besedilo Dragica Potočnjak in nadaljevala: "Tudi sama se danes počutim na robu. Zagotovo me ima bog rad, da sem bila izbrana za nagrado, a sem se vseeno odločila, da je ne bom sprejela. Ne morem še povedati natančno zakaj ..." V dvorani je zavladala groba tišina, ki jo je njena povzročiteljica prekinila s pojasnilom, da upa, da je bila dovolj prepričljiva na ta prvi aprilski dan. Dragica Potočnjak je prva ženska, ki je dobila nagrado Slavka Gruma, odkar so jo doslej podelili že tridesetkrat, prvič pa leta 1979 Danetu Zajcu. Petčlanska žirija v sestavi dr. Blaž Lukan, Maja Haderlap, dr. Krištof Jacek Kozak, Amelia Kraiger in Marinka Poštrak, je med 55 besedili izpostavila peterico: Pejd mal vn Zorana Hočevarja, Lep dan za umret Matjaža Kalana, Žrelo Žanine Mirčevkse, Zatočišče Saše Rakef in nagrajeno besedilo Dragice Potočnjak Za naše Mlade dame. Kot je v obrazložitvi zapisala žirija, se avtoričina občutljivost za socialno nepravičnost oziroma družinsko nasilje navadno osredotoča na ženske protagonistke, kar velja tudi za omenjeno dramo, ki pa ne izstopa samo zaradi sporočila in občutljive osredotočenosti na besedo, temveč tudi po zavezanosti odrski situaciji. Kratke odrske uprizoritve izsekov iz nominiranih besedil, ki smo jih videli v okviru zaključne slovesnosti 37. tedna slovenske drame, zagotovo obetajo nekaj zanimivih predstav, zagotovo pa izziv za režiserje in gledališča v prihodnjih sezonah.

Sicer pa se je podeljevanje nagrad začelo z zmagoslavjem komorne opere *Mnemosyne*, avtorjev **Iztoka Lovriča** (libreto) in **Gregorja Strniše** (glasba) v produkciji **Gledališča Glej**. Prava redkost je, da sta si glede najboljše predstave festivala enotna tako strokovna žirija kot občinstvo. Stroka je predstavi prisodila Šeligovo nagrado za najboljšo predstavo tekmovalnega programa, predstava pa je bila med vsemi 12 uprizoritvami tedna slovenske drame najbolj všečna tudi občinstvu, o čemer priča visoka povprečna ocena 4,64. Nagrado sta letos drugič prispevala naša časopisna hiša Gorenjski glas in Mestna Občina Kranj. Grün-Filipičevo priznanje za dosežke v slovenski dramaturgiji, ki se podeljuje bienalno, je letos prejel Nebojša Pop Tasić.

Grumova nagrajenka Dragica Potočnjak je na duhovit način (ne)sprejela zasluženo nagrado in občinstvo najprej osupnila, potem pa spomnila na prvi aprilski dan. Foto: Gorazd Kavčič

BLED

Javni WC bo (vendarle) odprt vse leto

Ob festivalni dvorani na Bledu je javni WC, ki pa je brez ogrevanja in slabo toplotno izoliran, zato je od leta 1995 odprt zgolj poleti, v glavni turistični sezoni. Kljub temu pa so vse leto po središču Bleda postavljene table, ki obiskovalce usmerjajo na javni WC, tam pa vse od jeseni do poletja pritiskajo na zaklenjena vrata. Na to dejstvo je na seji blejskega občinskega sveta opozoril svetnik **Anton Mežan** in dodal, da je sramota za Bled, da sanitarije niso odprte vse leto, če pa že niso, pa naj vsaj v času, ko je WC zaprt, odstranijo usmerjevalne table. Kot je v imenu občinske uprave pojasnil **Jože Dežman** z oddelka za gospodarsko infrastrukturo, se je obnova objekta že začela, dokončati je treba le še plinsko ogrevanje in manjša vzdrževalna dela, tako da bo od letošnjega poletja naprej WC odprt vse leto. **V. S.**

LJUBLJANA

Vladno soglasje za Igorja Horvata

Vlada je pretekli teden soglašala z imenovanjem Igorja Horvata za direktorja Splošne bolnice Jesenice, ki ga je na to dolžnost na tajnem glasovanju konec letošnjega februarja izvolil svet bolnišnice. Igor Horvat je bil rojen leta 1963 na Jesenicah in je po izobrazbi diplomirani inženir strojništva. Vodenje jeseniške bolnice je prevzel leta 2003. **J. K.**

BRNIK

Nov center za zračni promet

Javno podjetje Kontrola zračnega prometa Slovenije bo na letališču Brnik zgradilo nov center za kontrolo in vodenje zračnega prometa v Sloveniji. Sistem vodenja zračnega prometa bo avtomatiziran in bo zagotavljal varen in zadnja leta povečan zračni promet nad Slovenijo. Kontrola zračnega prometa bo s soglasjem vlade za naložbo najela za 14,4 milijona evrov posojila. **J. K.**

Novorojenčki

Minuli teden smo Gorenjci dobili 32 novih prebivalcev, od tega v kranjski porodnišnici 24, v jeseniški pa 8. V Kranju je prvič zajokalo 12 deklic in prav toliko dečkov. Najtežji korenjak je tehtal 4.700 gramov, najlažji pa 2.800 gramov. Na Jesenicah se je rodilo 6 deklic in 2 dečka. Tu je bil najtežji deček, ki je tehtal 3.960 gramov, najlažjemu pa so babice natehtale 2.570 gramov.

vremenska napoved

Napoved za Gorenjsko

Danes bo dopoldne jasno, popoldne spremenljivo oblačno, možna bo kakšna ploha. V noči na sredo bodo plohe. Snežilo bo nad tisoč metri. Čez dan se bo delno zjasnilo. V četrtek bo pretežno jasno, jutro bo sveže.

Agencija RS za okolje, Urad za Meteorologijo

TOREK	SREDA	ČETRTEK
2/15°C	4/12°C	0/13°C

RADIO KRANJ 97,3 MHz
GORENJSKI MEGASRČEK
RADIO KRANJ d.o.o.
Stritarjeva ul. 6, KRANJ
TELEFON:
(04) 2812-220
(04) 2812-221
(04) 2022-222
(051) 303-505
FAX:
(04) 2812-225
(04) 2812-229
E-pošta:
radiokranj@radio-kranj.si
spletna stran:
www.radio-kranj.si
NAJBOLJ POSLUŠANA RADIJSKA POSTAJA NA GORENJSKEM

razsodnik GG
PRILOGA GORENJSKEGA GLASA

Amina Majetič (zmagovalka strokovne žirije) in Anja Konič (zmagovalka občinstva in prvi glas Gorenjske). / Foto: Anka Bulovec

GLASBA, TV

ODHODI, SEKS IN LJUBIMEC

Iz hiše Velikega brata sta odšla Veronika in Aleš, potem sta hišo razdevičila Jasmina in Robert. Nina je šepetala o ljubimcu, nominiranka z Gorenjske Jessy je zapustila hišo / Foto: Kanal A

02

MULARIJA

NOČ Z ANDERSENOM

V knjižnici Antona Tomaža Linharta v Radovljici je bilo v noči s petka na soboto izvrstno pestro.

05

LJUDJE

PAMETNA BREZPLAČNOST

Kako promovirati zlatnino brezplačno? Prodati zlatnino, na katero je ponudba tako glamur, prepovedljivo nerealno. Kako znaten delež zaupati tuji komunikacijski agenciji. / Peter Zaviršek

08

TOREK_3. 4. 2007

GLASBA, TELEVIZIJA

ANJA IN AMINA STA PRVA GLASOVA

Naziv Prvi glas Gorenjske 2007 po izboru občinstva je prejela Anja Konič, po izboru strokovne žirije pa Amina Majetič.

Urša Peternel

Potem ko sta lani na Prvem glasu Gorenjske slavila dva pevca, **Dejan Zupan** in **Darko Peterman**, oba iz Gorij, obe letošnji zmagovalki prihajata z Jesenic. Prvo mesto po izboru strokovne žirije je zasedla **Amina Majetič**, ki je pela pesem Ni ona, občinstvo pa je največ glasov namenilo **Anji Konič** in pesmi Ribič, ribič me je ujel. Obe zmagovalki imata za sabo že uspešne nastope na Prvem glasku Gorenjske. Amina, ki trenutno živi v Celovcu, kjer obiskuje gimnazijo, je bila Prvi glasek Gorenjske predlani, Anja, dijakinja prvega letnika jeseniške gimnazije, pa je naziv Prvi glasek Gorenjske prejela leta 2004.

Amina Majetič / Foto: Anka Bulovec

Tokrat je nastopilo dvanajst pevk in pevcev, ki so peli slovenske skladbe ob spremljavi zvočnih posnetkov. Prireditev je letos prvič potekala v Radovljici, v Linhartovi dvorani, prvič pa so se odločili tudi za dobrodošlo popestritev - predvajanje kratkih filmov s predstavitvami nastopajočih. Komisijo so letos sestavljali **Simona Vodopivec Franko**, **Monika Bohinec** in **Slavko Avsenik mlajši**, posebni gost prireditve pa je bil **Andrej Šifrer**. Ob voditeljici **Branki Smole** je poskrbel za zmanjševanje treme nastopajočih, na koncu pa v živo zapel nekaj svojih najbolj znanih skladb. Obiskovalci so si lahko premierno ogledali tudi njegov najnovejši videospot Kdaj si zadnjič kakšno stvar naredil prvič.

Anja Konič / Foto: Anka Bulovec

ODHODI, PRVI SEKS IN LJUBIMEC

Iz hiše Velikega brata je najprej odšla Veronika, za njo pa še Aleš. Hišo sta razdevičila Jasmina in Robert, ki je ta teden znova nominiran, pridružila sta se mu še Miha in Nina, ki je sicer šepetaje, a jasno in glasno povedala, da ima poleg moža rada še tretjo osebo.

Nina Valant

Pravila dovoljujejo, da iz hiše Big Brother lahko odide vsak stanovalec, kadar želi. Prva se je zlomila Veronika, bila je nesrečna, pritiska pa ni vzdržal niti pravnik Aleš.

Povprašali smo ju, **kako se počutita sedaj, ko sta zunaj**. Veronika pravi: "Zunaj se počutim enkratno, polna sem energije in spet sem stara jaz." Aleš dodaja: "Počutim se, kot da bi se znova rodil. Na vsakem koraku opažam malenkosti, ki sem jih prej bolj ali manj jemal za samoumevne, sedaj pa mi znova lepšajo življenje. Živim na polna pljuča."

Vama je žal, da sta zapustila hišo BB? "Niti za sekundo mi ni bilo žal, da sem prišla in na koncu tudi zapustila hišo Big Brother," pove Veronika, Aleš pa je podobnega mnenja: "Nikakor ne! Vesel sem, da sem se prijavil na največji resničnostni šov vseh časov Big Brother. Vesel, da so me izbrali med rekordnim številom prijavljenih na šov, in vesel, da sem se odločil, da hišo tudi zapustim. Vsa ta moja odisejada v zvezi z Big Brotherjem je zame pozitivna izkušnja, ki mi bo koristila še vrsto let; tako v zasebnem kot tudi poslovnem življenju."

Kreativni producent in vodja projekta **Igor Bratož** pa komentira njun odhod: "Seveda smo pričakovali, da se lahko zgodi kaj takega. Predvsem nas ni presenetila Veronika, saj je že na avdiciji priznala, da v življenju nobene stvari ne naredi do konca, hkrati pa je zatrdila, da tole pa bo. Presenetil nas je mogoče le Aleš, saj smo pričakovali, da ima nekoliko bolj trden značaj. Sam sicer trdi, da je odšel zaradi Nine in Roberta. Pravi namreč, da se mu ni dalo več, kot ovca, capljati za njima. Vendar ne gre zanemariti dejstva, da je bil nominiran in se je morda ustrašil soočenja z glasom ljudstva."

Hiša Big Brother je doživela tudi prvi seks. Akterja sta bila **Jasmina** in **Robert**, in sicer dve noči zaporedoma. Zanimivo je predvsem to, da je Robert šele kasneje izvedel, da je njegova ljubimka Jasmina Romkinja, saj ko so se ob ognju o tem pogovarjali, ga ni bilo v bližini. Še večji šok za gledalce pa je bilo verjetno **Ninino** priznanje, da ima ljubimca, in dejstvo, da naj bi to njen mož Gregor vedel. V soboto se je iz hiše izselila edina predstavnica Gorenjske **Jessy**, ker so tako izglasovali gledalci. Gorenjka ni bila posebej razočarana, saj pravi, da bo srečna tudi zunaj. Sicer pa so stanovalci ta teden dobili **novo nalogo**: bodo vojaki oziroma vojakinje. Na vrtu so morali postaviti dva tabora, kjer bodo spali in jedli, v hišo lahko vstopijo le, ko gredo na stranišče, pod prho ali v spovednico. In o tem,da sta njihova 'šefa na vrtu' **Miha** in **Stane**, bo celotna naloga gotovo zanimiva.

Odšla, še preden sta prišla - Veronika in Aleš. Jasmina iz Žirov pa je bila prva, ki je po uradni poti zapustila hišo. / Foto: Zaklop

Zaključno dejanje YounGunz tour 4

Zmagovalci petih predizborov iz različnih koncertnih klubov po Sloveniji so se tokrat še zadnjič zbrali, in sicer v naslednji postavi (Erotic Biljan & His heretics, Hoffman, Mosaic, The pokerheads ter I Scream). Vsak bend je imel za svoj nastop na razpolago dvajset minut. Prvi bend, navdihnjen z glasbo švedskih The Hives, so bili hrvaški **Erotic Biljan & His heretics**. Za posebnost njihovega energičnega nastopa je poskrbel pevec Jura "The wildman", ko se je med nastopom sprehajal med občinstvom in pel le določenim posameznicam. Sledili so kranjski trip rockerji **Hoffman**, ki so nastopu dodali premierno zaigrani komad "Radikalni veliki up". Tretji obalni **Mosaic** so svoj nastop začinili z bobnarskimi vložki, in poželi do takrat največji aplavz občinstva. Novogoriški devetčlanski **The pokerheads** so preigravali reagge-ska-punk, ter oddajali ušesom prijazne vibracije. Zadnji nastopajoči **I Scream** so na odru ponudili kričečo nažigancijo, njihovi privrženci pa so poskrbeli za "stage diving". Na koncu so prepričali tako komisijo kot občinstvo. Med 27. in 29. aprilom bodo na trodnevni turneji po slovenskih klubih spremljali multikulturalni bend iz Seattla **Kultur shock**. **K. G.**

Glasbeniki za otroke

Župnijska karitas Dovje, ATM TV Kranjska Gora, Mali Kamenčki v občini Kranjska Gora, občina Kranjska Gora, KUD Jaka Rabič Dovje-Mojstrana in številni drugi soorganizatorji vas v nedeljo, **15. aprila**, vabijo ob **17. uri v večnamensko športno dvorano Vitranc** v Kranjski Gori, na veliki dobrodelni koncert v živo **Glasbeniki za otroke**. Program bosta povezovala Alenka Resman in Marsel Gomboc, nastopili pa bodo Eva Černe, Turbo Angels, Tomaž Domicelj, 4 Play, Viktorija, Damjana Golavšek, Supernova, Veter, Katrca, Ansambel Zreška Pomlad, Unikat, Priglavski muzikanti, otroci in še kdo. Za smeh bo skrbel Toni Mežan. **A. B.**

4 Play

KULTURA

MUZEJSKO DRUŠTVO PRAZNUJE

V Galeriji Ivana Groharja so v četrtek odprli razstavo ob 70-letnici Muzejskega društva v Škofji Loki.

Igor Kavčič

O pomenu Muzejskega društva Škofja Loka, ki letos praznuje 70 let obstoja, govori že dober obisk četrtkove razstave v Galeriji Ivana Groharja, zagotovo pa o njegovi vlogi mnogo izvemo ob sprehodu po dokumentarni razstavi, ki so jo pripravili v Loškem muzeju, za katerega pobudo za ustanovitev je pred 2. svetovno vojno dalo prav Muzejsko društvo. Kot je v nagovoru povedala direktorica Loškega muzeja **Jana Mlakar**, so v društvu vseskozi delovali marljivi, plemeniti in ugledni ljudje, ki so veliko prispevali k boljšemu poznavanju in znanstvenemu vrednotenju pretekle in polpretekle zgodovine Škofje Loke z okolico. Posebej je omenila tudi vse dosedanje predsednike društva, od prvega in dolgoletnega predsedujočega dr. Pavla Blaznika (1937-1974), vseh, ki so sledili, med njimi Zdravko Krvina, dr. Branko Berčič, dr. France Leben, dr. France Štukl, Alojzij Pavel Florjančič, pa do aktualnega predsednika Petra Hawline. Na razstavi je poleg ključnih momentov v zgodovini društva predstavljeno tudi vseh 52 naslovnic Loških razgledov, ki redno izhajajo že od leta 1954 naprej.

K razstavi je izšla tudi manjša knjižica, v kateri so podobno kot na razstavi v sliki in besedi zabeleženi glavni mejniki Muzejskega društva, odkar to obstaja. Kot izvemo v brošuri, začetki muzejskega društvenega delovanja v Škofji Loki segajo v trideseta leta prejšnjega stoletja, loški rojaki, med njimi številni profesorji, službeno razkropljeni po vsej bivši jugoslovanski domovini, so se ob koncu šolskih počitnic zbirali v tako imenovanem profesorskem cehu na prijateljskih in družabnih sestankih. Člani tega ceha so poleti 1936 tudi aktivno sodelovali pri postavitvi loške obrtno-industrijske razstave, na kateri so bili prvič predstavljeni dokumenti in predmeti o nekdanjih obrtniških cehih in bogata tradicija mesta Škofje Loke. Ob tej razstavi je vzniknila tudi ideja o ustanovitvi mestnega muzeja v Škofji Loki. Zanimiva razstava bo na ogled mesec dni.

Prvim obiskovalcem razstave je lastne skladbe predstavila profesorica glasbe iz Radovljice Mateja Blaznik.

ODLIČNA KLARINETISTA

Mednarodni koncert v kranjski Glasbeni šoli.

Lovro Sodja

Redko srečamo dva glasbenika iz različnih držav, ki se že po prvem srečanju glasbeno tako ujameta, kakor da bi že leta igrala skupaj. Taka dva glasbenika klarinetista, **Veljko Klenkovski** iz Pančeva v Srbiji in **Dušan Sodja** iz Ljubljane, sta sredi marca zaigrala v dvorani Glasbene šole Kranj. Oba še mlada, vendar že uveljavljena poklicna glasbenika, Veljko je solo klarinetist v Beograjski filharmoniji, Dušan igra v Slovenski filharmoniji, sta se srečala lani na Ohridu, kjer sta bila oba v žiriji mednarodnega tekmovanja in sklenila, da bosta čim več igrala skupaj. V Kranj ju je povabil ravnatelj Glasbene šole Kranj Peter Škrjanec.

Seveda ni šlo brez pianistke, tokrat Tatjane Kaučič, ki je bila ves čas na odru. Klenkovskemu kot gostu sta dala prednost, to je bil njegov recital, ob sodelovanju Sodje kot gosta. In res je Veljko že uvodoma navdušil s solo skladbo Homage J. S. Bach Bele Kovacsa. Sodja je nato ob odlični spremljavi Kaučičeve tehnično brezhibno z veliko mero muzikalnosti izvedel Schumanovo Sonato za klarinet in klavir št. 1 v a-molu. Nadaljeval je Klenkovski in skupno s pianistko sta izvedla znano Sonato za klarinet in klavir Francisa Poulenca. Odlični srbski klarinetist je vehementno tehnično dovršeno odigral to lepo, toda zahtevno skladbo in pognal v zaključnem stavku Allegro con fuoco tempo do skrajnosti. Po izvedbi spevne Fantazije na opero "Traviata" G. Verdija, skladatelja Donata Lovreglija smo bili priče vrhuncu uspešnega večera. Klarinetista sta ob muzikalni spremljavi Kaučičeve bravurozno kot eden izvedla Koncertno skladbo za dva klarineta in klavir F. Mendelssohna-Bartholdyja št. 2. Kot bi igrala dva brata, ki se že dolgo poznata! Navdušenja publike, med katero je bilo precej Ljubljančanov in celo posamezniki iz italijanske Gorice, ni bilo konca. Klenkovski je ob muzikalni spremljavi pianistke zaključil izjemno uspešen večer z Beneškim karnevalom Alamira Giampierija. Na koncu se lahko le še vprašamo, kdaj bosta Glasbena šola in z njo mesto Kranj dobila sodobno koncertno dvorano, kjer bodo lahko evropski glasbeniki tudi ostali publiki pokazali, kaj znajo?

KRANJ

Katalog o svitkih

Pri Gorenjskem muzeju je na temo svitkov izšel prvi katalog iz niza Gorenjski kraji in ljudje - Zbirke. Svitek je majhna blazinica v obliki obroča, ki so si jo položili na glavo in nanj postavili jerbas ali škaf. Nazadnje so jih uporabljali v času velikonočnega žegna, zato jim bodo v muzeju v tem času posvetili še posebno pozornost. Katalog Svitki, Dekle je po vodo šla bosta v sredo, 4. aprila, ob 18. uri v Modri dvorani gradu Khislstein predstavili višja kustosinja Helena Rant in konservatorska strokovna sodelavka Marjanca Jeglič, že uro prej pa bo v sosednji dvorani potekala tudi delavnica izdelovanja svitkov. **I. K.**

O najdbah z Bleda

Že danes, v torek, 3. aprila, ob 19. uri bo v Modri dvorani v Khislsteinu na vrsti zadnje arheološko predavanje v letošnjem spomladanskem nizu, na katerem bosta o najnovejših najdbah z Bleda spregovorila dr. Andrej Gaspari in mag. Miran Erič. Predstavila bosta virtualni geomorfološki nastanek Blejskega jezera in spregovorila o odmevni najdbi bronastega meča iz začetka pozne bronaste dobe, starega domala 3300 let. **I. K.**

ŠKOFJA LOKA

Sedi k meni, povem ti eno pravljico

V sredo, 4. aprila, ob 19. uri bo v Miheličevi galeriji v škofjeloški Kašči predstavitev priročnika umetnosti pripovedovanja pravljic *Sedi k meni, povem ti eno pravljico*. Na prireditvi, ki sta jo pripravila škofjeloška izpostava JSKD in Knjižnica Ivana Tavčarja, bo knjigo predstavila vodja pravljične šole in urednica knjige **Ljoba Jenče**, z njo pa se bo pogovarjala Breda Benedik. **I. K.**

ŽELEZNIKI

Tarfila slike, Jesenovec fotografije

V petek, 6. aprila, ob 19. uri bo v Galeriji muzeja Železniki odprtje skupinske razstave slik Lojzeta Tarfile in fotografij Aleksandra Jesenovca. Dogodek bo popestril kitarist Luka Vehar s skladbami Claptona, Brouwerja in Castelnuova-Tedesca. **I. K.**

KINO, SPOREDI, RADIO

Akcijski spektakel tristo

Režiser Zore živih mrtvecev Zack Snyder je po stripu Franka Millerja, ki je navdihnil tudi Mesto greha, ustvaril spektakularno vizijo legendarnega boja **300 špartanskih vojakov**, ki so se leta 480 pred našim štetjem spopadli s stokrat številnejšo perzijsko vojsko. Čeprav niso imeli možnosti za zmago, so s svojo hrabrostjo, požrtvovalnostjo in odločnostjo dali zgled in upanje drugim grškim državam, da so se skupno uprle in naposled pregnale perzijske zavojevalce. **A. B.**

KINO SPORED

KINO CENTER, KRANJ

Torek, 03. 04.
16.30 in 18.30 NINJA ŽELVE
20.30 AS V ROKAVU

Sreda, 04. 04.
16.30 in 18.30 NINJA ŽELVE
20.30 AS V ROKAVU

Četrtek, 05. 04.
17.00 SPOZNAJTE ROBINSONOVE
19.30 ZASTAVE NAŠIH OČETOV

Petek, 06. 04.
17.00 SPOZNAJTE ROBINSONOVE
19.00 in 21.00 GLASBA IN BESEDILO

Sobota, 07. 04.
15.00 in 17.00
POZNAJTE ROBINSONOVE
19.00 in 21.00
GLASBA IN BESEDILO

Nedelja, 08. 04.
15.00 in 17.00
SPOZNAJTE ROBINSONOVE
19.00 in 21.00
GLASBA IN BESEDILO

Ponedeljek, 09. 04.
15.00 in 17.00
SPOZNAJTE ROBINSONOVE
19.00 in 21.00
GLASBA IN BESEDILO

LINHARTOVA DVORANA, RADOVLJICA

Četrtek, 05. 04.
20.00 NAŠA MALA MIS, kom. drama

Petek, 06. 04.
18.00 ČUDEŽNA MREŽA, drž. kom./drama
20.00 ZGODBA O KRISTUSOVEM ROJSTVU, zgod. drama

Sobota, 07. 04.
16.00 ČUDEŽNA MREŽA, druž. kom./drama
18.00 ZGODBA O KRISTUSOVEM ROJSTVU, zgod. drama
20.00 NAŠA MALA MIS, kom. drama

Nedelja, 08. 04.
16.00 ČUDEŽNA MREŽA, druž. kom./drama
18.00 NAŠA MALA MIS, kom. drama
20.00 ZGODBA O KRISTUSOVEM ROJSTVU, zgod. drama

KINO ŽELEZAR, JESENICE

Petek, 06. 04.
18.00 ASTERIX IN VIKINGI, anim. druž. kom.
20.00 TURISTAS, groz.

Sobota, 07. 04.
18.00 ASTERIX IN VIKINGI, anim. druž. kom.
20.00 TURISTAS, groz.

KINO SORA, ŠKOFJA LOKA

Petek, 06. 04.
18.00 BOLJ ČUDNO KOT FIKCIJA, kom.
20.00 ČISTA, drama

Sobota, 07. 04.
18.00 ČISTA, drama
20.00 BOLJ ČUDNO KOT FIKCIJA, kom.

Nedelja, 08. 04.
18.00 BOLJ ČUDNO KOT FIKCIJA, kom.
20.00 ČISTA, drama

KINO ŽIRI

Sobota, 07. 04.
20.30 NAŠA MALA MIS, amer. kom.

Nedelja, 08. 04.
18.00 NAŠA MALA MIS, amer. kom.
20.30 SKRIVNOSTNA SLED, amer. tril.

		3				1		
8	5			2			7	9
	4		1		6		2	
3	9			7			4	2
5	7			9			1	6
	2		7		5		9	
4	8			6			3	1
		9				2		

Sestavila: Petra F.

Rešitev

SUDOKU

Navodila: v kvadrate vpišite števila od 1 do 9 tako, da se ne bo nobeno število ponovilo ne v vrstici ne v koloni ne v enem izmed odebeljenih devetih kvadratov.

DOBRI PASTIR

V zgodbi o začetkih ustanavljanja razvpite obveščevalne agencije CIA spoznamo idealističnega mladeniča Edwarda, ki ne more več prenašati dvojnega življenja in laži, s katerimi se ves čas obdaja.

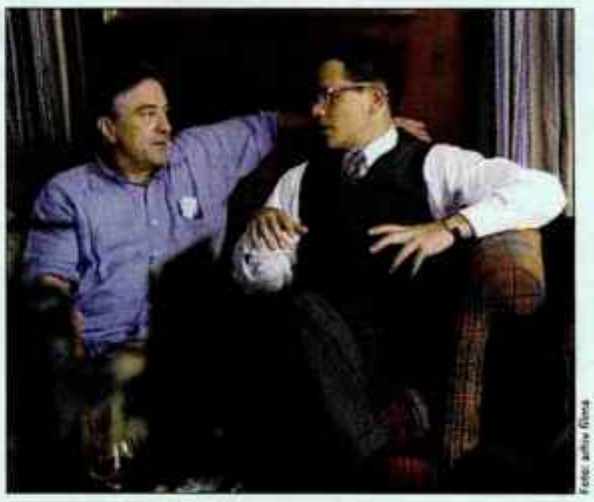

Foto: arhiv filma

Alenka Brun

Dobri pastir oziroma izvirno ime The Good Shepherd je drama, ki je v nekatere slovenske kinematografe prišla že marca. Aprila jo bodo lahko gledali v Kopru in Celju, maja pa tudi v Kranju.

Film **Dobri pastir** je režiral Robert De Niro po scenariju Erica Rotha, v njem pa igrajo zveneča imena, kot so Matt Damon, Angelina Jolie, Alec Baldwin, Tammy Blanchard, Billy Crudup, Robert De Niro, Keir Dullea in drugi.

Zgodba: To je domišljijska različica zgodovine, ki je natančna v skoraj vseh pogledih. Ker pa se filmarjem ni treba do zadnje podrobnosti držati zgodovinskih dejstev, so dosti bolj zvesto ujeli določeno bistveno resnico o tem nenavadnem obdobju obveščevalne, protiobveščevalne in vohunske dejavnosti ter izdajstva v času hladne vojne. To je zgodba o nastanku CIE, povedana skozi življenje moža, ki je verjel v Ameriko in je žrtvoval vse, da bi varoval svojo domovino.

Robert de Niro se je že dolgo zanimal za zgodovino CIE, ko pa je v roke dobil scenarij za Dobrega pastirja, je vedel, da je to film, ki ga hoče posneti, ne le kot igralec pač pa kot režiser. Z nekdanjim pripadnikom CIE kot tehničnim svetovalcem se je potrudil, da so dogodki dokaj zgodovinsko natančni, čeprav je glavni junak izmišljen.

RADIJSKI SPOREDI

Radio Kranj 97,3 Mhz
(www.radio-kranj.si/progrm.php)

V **torkovi** temi dneva bodo gostili župana občine Škofja Loka Igorja Drakslerja, malo po 16. uri pa se jim bodo v studiu pridružili s Centra za trajnostni razvoj podeželja Kranj. **Sredino** temo namenjajo izpolnjevanju obrazcev za dohodnino, zato ne zamudite kontaktne oddaje ob 9.20. Ob 14.30 se jim bodo v studiu spet pridružili mladi novinarji - učenci osnovne šole Stražišče. V **četrtek** ob 11.10 bodo poklicali violinistko Anjo Bukovec in z njo poklepetali pred nedeljskim koncertom v Festivalni dvorani na Bledu. Popoldne ne zamudite vaše priljubljene oddaje Gremo na potep z Radiom Kranj. V **petek** popoldne bosta Ana in Igor spet pometala po slovenski glasbeni sceni in skupaj z vami oblikovala priljubljeno lestvico "Tanejbiposlušelbi". V petkovem večernem programu vam bosta delala družbo Slavica Bučan in Tomaž Zakotnik.

Radio Ognjišče, 104,5 in 105, 9 Mhz
(http://www.ognjisce.si/napovednik/napovednik.htm)

Bogoslužje velikega tridnevja bodo letos prenašali iz celjske stolnice: mašo zadnje večerje na veliki četrtek, obrede velikega petka in velikonočno vigilijo na veliko soboto - vsakič ob 19. uri. Na veliki četrtek bo ob 9. uri prenos krizmene maše. Na veliko noč bo prenos maše ob 10. uri iz novomeške stolnice. V teh dneh boste večkrat lahko prisluhnili svetopisemskim razmišljujočim oddajam: v četrtek ob 21. uri Molitev s Svetim pismom, v petek ob 9.30 Trpljenje Jezusa Kristusa po Luku, ob 10.15 Izaija: Spev o Gospodovem služabniku, ob 17. uri Psalmi: Veselje nad božjo besedo; v soboto ob 16. uri Knjiga Modrosti: Izhod iz suženjstva. Na veliki četrtek in veliki petek ob 13. uri boste lahko prisluhnili oddaji Po stopinjah Jezusovega trpljenja. Na veliki petek boste ob 15. uri lahko sodelovali ob križevem potu, ob 21. uri pa bo na sporedu Križev pot Josepha Ratzingerja. Na veliko soboto bo 13. uri na sporedu Prazničnі utrip po Sloveniji, na veliko noč pa boste ob 17. uri prisluhnite Velikonočnem utripu med Slovenci po svetu.

Radio Triglav, 96,00 Mhz
(www.radiotriglav.si/spored/)

Danes ob 8.05 prisluhnite energetskemu nasvetu - pasivne hiše, triglavska družabna kronika bo na sporedu ob treh popoldne, uro kasneje pa razgled s Triglava na občino Bohinj. **Sreda** se bo začela že malce čez šesto zjutraj z našimi malimi prijatelji, končala pa ob 20. uri z besedami o gledališču. V **četrtek** vas bo ob 7. uri zbudil s svojo uganko Franc Ankerst, sledili bodo nasveti za zdravo življenje in ob 9. uri zakladi ljudske modrosti, ob 14. uri pa bodo v studiu gostili Pop design. **Petek** ima v dopoldanskem delu kar tri nasvete: ob 8.05 planinskega, ob 9. uri davčnega in ob 11. uri 1001 nasvet. Podjetniški CIK-CAK Radovljica bo na sporedu ob 17. uri, Glasbena gverila pa ob 21. uri.

Radio Potepuh, 91,0 Mhz
(www.potepuh.com)

Ker je velikonočni teden, vam med drugim pripravljajo tudi kulinarične prispevke, če pa niste ravno vešči kuhanja, vas bodo popeljali v katerega izmed slovenskih gostišč in predstavili njihovo ponudbo. Vsekakor ne smete zamuditi rednih oddaj. V **torek**, ob 11.05, potovanje v človeka v oddaji Utrinki z Majo; ob 14.05 pa Stanetovi razvedrilni Čežani. Kakšen Športni pozdrav boste dobili v **sredo**, ob 11.05, ko vas bo skozi oddajo popeljal Andraž; ob 14.05 pa ne zamudite oddaje Rože&Vrt. Zanimive nasvete vam bo ponudila Petra v **četrtkovi** oddaji Pozitivno&Aktivno, ob 11.05, Stane pa vam bo v oddaji S-O-S ob 14.05 predstavil malo drugačne. **Petek** je v znamenju dveh Veronik. Ob 11.05 je v programu oddaja Literatura, ki se danes fura, ob 14.05 pa se odpravite na potep z oddajo Hello. V **ponedeljkovem** Zdravstvenem kotičku ob 11.30 vam bodo ponudili kakšen zanimiv podatek za lajšanje zdravstvenih nevšečnosti; ob 14.30 pa prisluhnite, kaj so tokrat pripravili dijaki SGTŠ Radovljica.

Radio Sora 91,1 Mhz
(www.radio-sora.si)

Danes bodo ob 9. uri, v oddaji Aktualno, govorili o prometni varnosti v Žireh, ki se je v zadnjem času močno poslabšala. Zdravju bodo namenili uro med 10.30 in 11.30, ob 16.30 vas vabijo k poslušanju Kulturnih paberkov, ob 18.30 pa Torkovega glasbenega vrtiljaka. V **sredo** ob 9. uri bodo gostili Prešernovo gledališče, v županovi urici ob enajstih pozdravili žirovskega župana Bojana Starmana, ob pol enih pa predstavili spletni portal "Podarimo.si". Aktualno dogajanje boste komentirali petnajst čez trinajsto, ob 17. uri pa vas vabijo še na Planet glasbe. V **četrtek** ob enajstih bodo v oddaji Vprašanja in pobude največ časa namenili odvozu komunalnih odpadkov in ceni zanj, petnajst čez trinajsto pa vam bomo spet ponudili možnost, da se komu javno zahvalite ali pa ga javno pohvalite. **Petek** bo tudi tokrat živahen. Ob devetih bomo v oddaji aktualno spregovorili o Romih, ki v soboto praznujejo svoj praznik. Petkovo popoldansko razglednico bodo tokrat prebirali po 16. uri. **Sobotno** popoldne bo športno obarvano. Začelo se bo z oddajo D9 petnajst čez trinajsto, nadaljevalo pa s športno oddajo po 16.30. **Nedeljske** zaklade slovenskih spominov ob 9. uri so tokrat posneli v samostanu Stična, praznično popoldne pa vam bo krajšala Cvetka Vrhovec. Tudi **ponedeljek** bodo zastavili praznično - velikonočnim običajem na njihovem koncu bomo namenili oddajo aktualno ob 9. uri. Sledile bodo oddaje, kot ste jih ob ponedeljkih vajeni.

NOČ Z ANDERSENOM

V knjižnici Antona Tomaža Linharta v Radovljici je bilo v noči s petka na soboto izjemno pestro.

Ana Hartman

Knjižnica Antona Tomaža Linharta Radovljica se je letos drugič pridružila knjižnicam po Evropi, ki praznujejo svetovni dan knjig za otroke in obletnico rojstva H. C. Andersena. V noči s petka na soboto je bilo v radovljiški knjižnici vse prej kot mirno. Noč z Andersenom je namreč v njej preživelo 13 otrok in mladostnikov iz Radovljice, Gorij, Bohinjske Bistrice in z Bleda. Priložnost preživeti noč z Andersenom so dobili le najbolj redni mladi obiskovalci knjižnice.

V projekt, ki poteka šest let, se je sicer letos vključilo 591 knjižnic in šol oziroma 18.828 otrok po Evropi. Radovljiška knjižnica je zaenkrat v Sloveniji edina. "Namen projekta je mlade spodbuditi k temu, da vzamejo v roke knjige. Borba za njihov prosti čas je danes zelo velika," je dejala direktorica knjižnice **Božena Kolman Finžgar**.

In kaj vse se je dogajalo v radovljiški knjižnici? Najprej so ugotavljali, kakšen karakter ima kdo. Nato je vsak povedal svojo najljubšo besedo, iz njih so sestavili zgodbo in jo zaigrali. Brali so Andersenova dela, se razdelili v dve skupini in zaigrali izbrani prizor. Obe skupini sta si izbrali odlomke iz dela Bedak Jurček; kostume so izdelali kar iz vreč za smeti in pokazali veliko izvirnosti. Opolnoči so brali odlomke iz knjige Karlina pajčevina. Sledila je modna revija v starih srednjeveških oblačilih, pisali so z gosjim peresom ... Trinajstletna **Tjaša Resman** z Zgoše pri Begunjah je na začetku celo oklevala, ali naj se odzove povabilu knjižnice. "Super smo se imeli. Najbolj si bom zapomnila srednjeveško modno revijo," je dejala in priznala, da niso prav nič spali. Dvanajstletni **Nini Ažman** iz Gorij bo v spominu najbolj ostalo, kako so se zabavali pri pripravi dramatizacij. "Ko sem bila mlajša, sem pogosto brala Andersenova dela," je še pristavila. Projekt so v soboto zjutraj zaključili z danskim zajtrkom.

Modna revija v srednjeveških oblačilih

Prizor iz Andersenovega dela Bedak Jurček. Izvirne kostume so izdelali iz vreč za smeti.

Dan šole posvetili pisatelju Jožu Vovku

Eva Bolčina in Urban Rozman z gosti. Od leve: Vinko Bogataj, Berta Golob in Stane Miheličč. / Foto: Igor Dornik

Dan šole na OŠ Staneta Žagarja v Lipnici je letos zaznamoval **Joža Vovk**, pisatelj s Češnjice pri Kropi, čigar 50-letnice smrti se spominjamo letos. Ob tej priložnosti so učenci novinarskega krožka pod mentorstvom **Katarine Rozman** pripravili ponatis njegove knjige Naš Buček. Kot je pojasnila Rozmanova, knjiga na humoren način preko dogodivščin Erženovega Lojzka pripoveduje o vaškem življenju v začetku 20. stoletja na Češnjici in v drugih krajih Lipniške doline. Učenci predmetne stopnje so prek delavnic, tematsko vezanih na knjigo Naš Buček, spoznali stare otroške igre, v linolej so vrezovali motive iz knjige, izdelovali glinene konjičke, vezli prtičke, kuhali in oblikovali frizure v tedanjem stilu. Učenci folklorne skupine Voše in novinarskega krožka so uprizorili zgodbo iz njegovih Zaplankarjev. Pripravili so tudi okroglo mizo s pisateljico **Berto Golob**, slikarjem **Vinkom Bogataj**em, ki je ilustriral njihovo knjigo, in nekdanjim ravnateljem **Stanetom Miheličem**, ki je napisal uvodnik. **A. H.**

OTROŠKA PERESA

Z vlakom po Sloveniji

Ko smo s prijateljicami kupile vstopnice, je vlak pripeljal in nas odpeljal na Ptuj. Po poti do Ptuja smo se peljali skozi lepe vasi. Ko smo prišle, smo srečali kurente in z njimi zaplesale. Potem smo se poslovile od kurentov in šle sto metrov peš do železniške postaje. Kupile smo vozovnice. Ta vlak nas je pripeljal na Bled. Tam smo izstopile. Ob jezeru smo hranile labode s kruhom. S čolnom smo se odpeljale na Blejski otok. Potem nas je vlak odpeljal nazaj v Škofjo Loko.

Tina Starman, 4. b, OŠ Ivana Tavčarja, Gorenja vas

DIDAKTA

Založništvo
in izobraževanje,
Gorenjska cesta 33 c,
4240 Radovljica

tel.: 04 5320 200,
faks: 04 5320 211
e-pošta: zalozba@didakta.si
www.didakta.si

V Didaktini nagradni križanki lahko sodelujete tako, da do prihodnjega torka pošljete SMS z vsebino **kr+geslo+ime, priimek in naslov na številko 031/691 111** (na primer: kr+svetovno leto fizike+Tina Dolenc, Zoisova 3, 4000 Kranj). Žrebanje bo v sredo, 11. aprila, imena srečnih nagrajencev pa bomo objavili čez dva tedna. Med pravilnimi odgovori bomo izžrebali tri nagrajence, med katere bomo razdelili tri privlačne knjižne nagrade založbe Didakta.

Didakta d.o.o., Radovljica

						GORENJSKI GLAS	VEČ KOT SEDEM	BOGAT ČLOVEK	LADO LESKOVAR	TV ZASLON	VPRAŠALNI ZAIMEK	PEVKA DEŽMAN
						OBLAČILO			1			19
						NASELJE PRI NOVI GORICI	16			4		
						EDVARD GRUM	15		ŽELEZOV OKSID / NAŠ PISATELJ (DRAGO)	18	8	
						ČEBELICA IZ ZNANE RISANKE			28		NASPROTJE ZAČETKA	SLOVARČEK JANČAR PAKA BOLKAN TAR
						PRIČESKA	VOJAŠKO VOZILO / NARAVNO BOGASTVO V ZEMLJI	25				PRITOK SAVINJE PRI CELJU
SESTAVIL: F. KALAN	AVTOR VISOŠKE KRONIKE (IVAN)	PRIPADNICA ARIJSKE RASE	HIMALAJSKA KOZA	PISATELJ LEVSTIK					6	OTO PESTNER / IGRALKA RINA	23	13
KRAD-LJIVEC		5	17	RUSKI JEZIK / UREJEN SVEŽENJ CVETLIC	14		20			2		
AMERIŠKI LEŠNIK, KIKIRIKI	29			24	21		OČKA, ATI				12	
VIRUSNO OBOLENJE			27			10	PERNATA ŽICAL		9			
ČRTOMIR JANUŠ		11	PETER USTINOV / TONE SVETINA	22								
IGRALEC	7											
PRASKA			3		26							

TISOČ UGANK ZA ŠOLARJE

Je zdravo, bogato in dobro zelo,
zvečer je železo in zjutraj zlato.

Do petka nam pošljite SMS z vsebino **ug+rešitev+ime, priimek in naslov** na številko **031/691 111.** Nekdo bo prejel knjižno nagrado založbe Didakta. Ime nagrajenca bomo objavili prihodnji torek. Pravilna rešitev prejšnje uganke se glasi **osa.** Nagrajenec je tokrat **Nejc Bojanc** iz Šenčurja.

SUDOKU ZA OTROKE

4		2			
	6				
1				3	4
6	4				1
				5	
			2		6

Sestavila: Eva in Rine

Rešitve:

3	5	4	2	1	6
2	1	6	4	5	3
6	4	3	5	2	1
1	2	5	6	3	4
5	6	1	3	4	2
4	3	2	1	6	5

Navodilo za reševanje:
V mrežo uvrstite številke od 1 do 6.
Upoštevajte:
1. V vsaki vrstici je vsaka številka vpisana le enkrat.
2. V vsakem stolpcu je vsaka številka vpisana le enkrat.
3. V vsakem pravokotniku z 3 x 2 polji je vsaka številka vpisana le enkrat.

NAGRADNA KRIŽANKA

AC LOVŠE

DOMŽALE & KRANJ

Jarška c. 11, Domžale, (01) 729 9000, Jezerska c. 121, Kranj, (04) 280 9000

Pooblaščeni prodajalec in serviser vozil Toyota s 50-letno tradicijo.
Vljudno vabljeni na testne vožnje z najnovejšo TOYOTO AURIS!

TOYOTA

Za reševalce smo pripravili šest lepih nagrad:

1. nagrada - vikend uporaba vozila Toyota Auris

2. nagrada - vikend uporaba Toyote Yaris nove generacije

3. nagrada - kapa in majica Toyota

4., 5. in 6. nagrado podeljuje Gorenjski glas

Rešitve križanke (nagradno geslo, sestavljeno iz črk z oštevilčenih polj in vpisano v kupon iz križanke pošljite na dopisnicah do srede, 18. aprila 2007, na Gorenjski glas, Zoisova 1, 4001 Kranj, p.p. 124. Dopisnice lahko oddate tudi v nabiralnik Gorenjskega glasa pred poslovno stavbo na Zoisovi 1. S sodelovanjem v nagradni križanki se strinjam, da se moji podatki posredujejo družbi, ki podeljuje nagrade.

Avto center Lovše, d.o.o.

GORENJSKI GLAS | JERMEN ZA PRITRDITEV SEDLA | SLADKORČEK | ALAIN DELON | DOKTORSKI NASLOV | GROBO DOMAČE SUKNO | PARADIŽ

PTICA IZ VRST ŠKORCEV | 19

SLIKA ALI KIP

RUDOLF MUREJEV | 37 | VPRAŠALNI ZAIMEK / RUDOLF MAISTER | 43

ZASEBNO PODJETNIŠTVO | RANKO CELNIK | ŠVEDSKO IME LUKE TURKU

ZGOD. MESTO V PALESTINI | 6

ALFRED NOBEL | 42 | JUDOVSKI VERSKI UČENJAK / SL. PEŠANK (SREČKO)

PRVI DEL BIBLIJE | UŠESNI KAMENČEK | TOP / IGRALEC BRYNNER | 39 | 30

KDOR KOGA OBOŽUJE / EPOHA | 14

GORENJSKI GLAS | REKA V SRBIJI | ANTON ŽABKAR | GRŠKA BOGINJA, ZEVSOVA ŽENA | KOZMETIČNA ZNAMKA | TRETJA ČRKA GR. ABECEDE | GRŠKA GORA BOGOV | REKA V ANGLIJI | TELIČKA (NAREČNO)

TROPSKI LES / KOLESAR | 11 | 18

41

SESTAVIL: F. KALAN | KMET PRI ŠAHU | ENICA | 100 | TRUP | NEKDANJI BOLID

LOVSKO OKROŽJE / TENISAČ NANIŠEVIĆ | 23 | 22

STISNJENA DLAN | 5 | STROK. ZA OROLOGIJO / KITAJSKA POLJŠČINA | 40 | PERNATA ŽIVAL / DRŽAVNIK GLIGOROV | 32 | POKR. V VIETNAMU | 4 | SMUČAR MLEKUŽ | SNOV. MATERIJA

RAZLIKA V VIŠINI DVEH TONOV | 3 | ZVALNIK / BRANE OBLAK | RUDI ZAVRL | REKA V ROMUNIJI, OLTUL | PERIODA SONČNIH MRKOV | NAMIZNO PREGRINJALO

OKOLJE | 28 | PREDNIKI ŠPANCEV | 31 | 10 | DEDALOV SIN | 20 | PEVKA KOVAČ | ELDA VILER / TROJA | 27

NATRIJ | 13 | VIRV | NAŠA NEKDANJA DENARNA ENOTA | 12 | VINKO LUŠTREK / ŽIVAL S ČLENASTIM TELESOM | 38 | ZLATA BARVA / PREHODNO OZEMLJE | 1

ALPSKI VETER | FILMSKA GROZLJIVKA / KOŠARKAR BEĆIROVIĆ | 17 | 25

GORENJSKI GLAS | GOLMAN, PORTIR | SEVERNA RIBA / SAMOST | 29 | NEIMENOVANA OSEBA / POVEČAN TOK VODE | 34 | PRAVOKOTEN TRG | OGRINJALO BREZ ROKAVOV

24

NAŠ NABOŽNI PISATELJ (GVIDO) | PESNICA SEIDEL / HRVAŠKA IGRALKA (NINA) | BIVŠA MENEKENKA SENČAR / ORANŽADA

JAPONSKA NABIRALKA BISEROV | 2 | ZALOŽNIK / OTOŽNA PESEM | 9 | 7 | VLADO LOBE / ŽIGA URŠIČ | 15

BIKOBOREC | 35 | 33 | NAŠ TEOLOG (JANEZ) | 26

ALBERTO TOMBA | RIMSKI HIŠNI BOG / KAMNIT DELEC | 8 | KARLI ARHAR | 60 MINUT | 44

KRAJ PRI POSTOJNI | 36

EDITOR GOMORA LOTUS SAROS TALMA | IME VEČ PAPEŽEV | ALENKA GOTAR / GLASBENI PEDAGOG DARJAN | ETIOPSKI KNEZ

GOROVJE V SREDNJI AZIJI | 16

ZAMISEL | 21

IGRALEC ŽNIDARŠIČ

1	2	3	4	5	6	7	8	9
10	11	12	13	14	15	16	17	18
19	20	21	22	23	24	25	26	27
28	29	30	31	32	33	34	35	36
37	38	39	40	41	42	43	44	

AVTOMOBILIZEM

PANORAMSKA MULTIVIZIJA

Test: Citroën C4 Grand Picasso 2.0 HDi Exclusive

Matjaž Gregorič

Čeprav se zdi, da se pri enoprostorskih avtomobilih ne da več izmisliti česa zelo izvirnega ali nadpovprečno uporabnega, se sem in tja še najde kakšna še ne videna novost. To na primer pri lani novem Citroënovem C4 picassu dokazuje veliko vetrobransko steklo, podaljšano daleč v streho, kar daje temu avtomobilu svojevrsten pečat. O (nejuporabnosti tega steklenega "trika" bi se seveda dalo razpravljati, saj je v sončnem vremenu svetloba, ki dosega voznikovo glavo, bolj moteča kot koristna, kljub temu pa so pri Citroënu prepri-

čani, da so s svojo zasnovo, imenovano "visiospace", naredili nekaj izvirnega. Sedemsedežni srednje veliki enoprostorec s slikarjevim podpisom precej odstopa od jajčaste xsare picasso, s katero so Francozi pred leti naredili malo revolucijo, a tudi novinec je vsaj po nekaterih lastnostih precej drugačen od svojih neposrednih tekmecev. Zunanjost je vpadljiva in C4 grand picasso ima na cestah veliko občudovalcev. Spredaj poleg vetrobranskega stekla padejo v oči harmonično oblikovani žarometi s prepoznavno masko hladilnika, zadaj pokončne, v stebričke vdelane luči, ki razblinjajo podobo kombija in na bokih zložno dvigajoča linija stranskih vrat. Voznika pričaka delovno mesto, ki je na prvi pogled bolj podobno komandnemu pultu v vesoljski ladji, sicer pa je volan s fiksno sredico skupaj z gmoto precej razmetanih stikal prenesen naravnost iz "navadnega" C4. Vsi instrumenti so digitalizirani, mogoče jim je spreminjati ne samo stopnjo osvetlitve, ampak tudi barvno podlago, ampak za vse to si je treba vzeti kar nekaj časa za "vsrkanje" navodil za uporabo. Ko se je voznik spoznal z vsem najnujnejšim, je življenje za volanom precej lažje, tisti, ki prisegajo na instrumentno klasiko, pa se bodo s to armaturno ploščo le težko sprijaznili. Veliko lažje gre s sedeži v zadnjih dveh vrstah, ki jih je mogoče izjemno enostavno pogrezniti v dno in si prilagajati velikost prtljažnika ter število potnikov (skupaj do sedem). Natovarjanju težjih kosov je naklonjena pnevmatska zadnja prema, ki omogoča spuščanje pri natovarjanju, pohvale vredni pa so tudi številni odlagalni predali.

In življenje s tem avtomobilom bi bilo vznemirljivo tudi, če več kot solidnega 2,0-litrskega turbodizelskega štirivaljnika ne bi "omejeval" robotizirani ročni menjalnik, katerega prestavna ročica štrli izza volanskega obroča. Medtem ko motor suvereno opravlja svoje delo in si zasluži pluse tako glede odzivnosti kot porabe, je

menjalnik prepočasen, da bi sledil njegovi energiji, pri pretikanju v višjo prestavo "počepne" in se nikakor ne ujame s pogonskim strojem. K sreči gre zgolj za eno od možnosti in ročni menjalnik bi bil nedvomno prepričljivo boljši.

Čeprav je grand picasso v vrstah srednjevelikih enoprostorcev precej velik avtomobil, ga zunanje mere ne ovirajo pri vodljivosti, z malce bolj natančnim doziranjem volanske asistence bi si bilo mogoče privoščiti še več vozne dinamike, a vendar je treba upoštevati, da je prvenstveno namenjen udobnemu družinskemu potovanju. Z merami in lastnostmi se ta avtomobil že skuša uvrščati med večje enoprostorce, kar nenazadnje dokazuje tudi cenovno.

TEHNIČNI PODATKI

Mere:	d. 4,590, š. 1,830, v. 1,690 m, medosje 2,728 m
Prostornina prtljažnika:	208/1951
Teža (prazno v./ dovoljena):	1620/2320 kg
Vrsta motorja:	štirivaljni, turbodizelski, 16 V
Gibna prostornina:	1997 ccm
Največja moč pri v/min:	100 kW/138 KM pri 4000
Največji navor pri v/min:	270 pri 2000
Najvišja hitrost:	195
Pospešek 0-100 km/h:	12,5 s
Poraba goriva po EU norm.:	7,9/ 5,1/ 6,1 l/100 km
Maloprodajna cena:	32.120 EUR (7.697.237 SIT)
Uvoznik:	Citroën Slovenija, Koper

Svetloba in prostornost
Avtohiša Kranj d.o.o.
CITROËN

VETER IN PLATNO

Audi tudi pri TT Roadsterju vztraja s platneno streho.

Matjaž Gregorič

TT Roadster je oznaka za kabrioletsko izvedbo lani predstavljenega športnega kupeja. Novinec nadaljuje z Audijevo filozofijo, da je edini pravi kabriolet tisti, ki ima platneno streho. Tudi tokrat je trislojna, za njeno zlaganje in ponovno razprostiranje pa skrbi elektrificirani mehanizem, ki delo opravi v 12 oziroma 14 sekundah. Pri osnovni različici je treba za to udobje doplačati, pri dražji pa je del serijske opreme. Zaradi novega načina zlaganja v obliki črke Z streha v prtljažniku zasede malo prostora, kadar pa je razpeta na kabino, je pomemben dodatek k vznemirljivi celostni podobi. TT Roadster je seveda namenjen predvsem potovanju dveh navdušencev, ki obožujeta vožnjo pod soncem, toda zaradi kakovostne izdelave strehe je avtomobil primeren tudi za celoletno uporabo. Tako kot pri kupejevski izvedbi tudi pri TT Roadsterju za pogon skrbita dva bencinska motorja. Manjši 2,0-litrski štirivaljnik, podprt s turbinskim polnilnikom, razvije 147 kW (200 KM), medtem ko se močnejši, 3,2-litrski šestvaljnik ponaša s 184 kW (250 KM) in štirikolesnim pogonom Quattro. TT Roadster seveda ni med najcenejšimi kabrioleti, saj je treba za izvedbo s šibkejšim motorjem odšteti 36.067, z močnejšim pa stane 45.169 evrov.

KRATKE NOVICE

Toyotina elektronska servisna knjižica

Toyota bo začela uvajati elektronsko servisno knjižico z namenom, da izboljša preglednost servisne dokumentacije. Namesto pisanja in žigosanja servisnih in garancijskih dokumentov bodo imela nova vozila unikaten elektronski zapis, zasnovan na osnovi številke šasije oz. registrske tablice. Zapis se bo posodobil po vsakem rednem servisu in bo shranjen v centralni bazi podatkov pri Toyoti. Toyotina elektronska servisna knjiga se bo uporabljala za zapisovanje vseh rednih vzdrževanj in vgradnje dodatne opreme in bo tako gradila sliko zgodovine vozila skozi njegovo življenjsko dobo. Lastniki vozil bodo na servisu dobili iz elektronske servisne knjige natisnjen dokument po vsakem rednem vzdrževanju ali ko se bo vgradila dodatna oprema. Poleg tega lahko zahtevajo kopijo elektronske servisne knjige kjerkoli in kadarkoli, originalni zapis pa je vedno varno shranjen pri Toyoti. **M. G.**

POLEPŠANA ŠPORTNA FRIZURA

Hyundai Coupe ima izpopolnjeno zunanjost in izpiljeno tehniko.

Matjaž Gregorič

Hyundai coupe se pogosto uvršča v vrh prodajne lestvice v svojem razredu, letošnjo pomlad pa ima tudi novo "frizuro", oziroma pomlajeno zunanjost in izboljšano tehniko. Na sprednjem so nove bolj opazne reže za dovajanje zraka v motorni prostor, novo podobo pa sta dobila tudi žarometa. Prenovljena so tudi svetlobna telesa na zadnjem delu, nekoliko manj pa so vpadljive spremembe v potniški kabini, kjer so se oblikovalci rahločutno lotili armaturne plošče, plastike in oblazinjenja sedežev, pri čemer se zdaj kupci lahko odločijo tudi za rdeče ali črno usnje. Oba motorja, 1,6-litrski s 77 kW (105 KM) in 2,0-litrski s 105 kW (143 KM) sta že znana in so ju za pogon Coupeja nekoliko modernizirali. Pri obeh se moč prenaša na kolesa preko petstopenjskega ročnega ali štiristopenjskega samodejnega menjalnika. Najmočnejši stroj je 2,7-litrski bencinski šestvaljnik s 121 kW (165 KM) in šeststopenjskim ročnim menjalnikom,

ki pa pri nas niti ni v redni prodaji, ampak so takšne različice pri nas na voljo le po posebnem naročilu. Pri uvozniku Hyundai Avto Tradeu so določili, da najcenejši Coupe stane 16.800, najdražji pa 22.900 evrov.

Ob nakupu novega Hyundai Getza prejmete 1200 EUR popusta in posebno hitro srečko, ki vam lahko prinese vračilo celotne kupnine.
Hitra srečka za vračilo kupnine
avtoMONY
www.avtomony.si
Pooblaščeni prodajalec in serviser
Alpska 43, Lesce, tel.: 04/53 53 800, 53 53 804
POOBLAŠČENI PRODAJALEC IN SERVISER VOZIL
www.avto-lusina.si
LUŠINA AVTOHIŠA
Gostečo 8, 4220 Škofja Loka, prodaja vozil: 04/50 22 000

DRUŽABNA KRONIKA

PAMETNA BREZPLAČNOST

Kako promoviraš alkohol brezplačno? Prirediš zabavo, na kateri ga ponudiš kot glavno promocijsko sestavino. Kako marketinško razpršiš idejo športne znamke? Če je denar, organiziraš konvencijo. Kako sebe predstaviš ljudem? 'Nalepiš' se na oglasne panoje in poskrbiš za pristop: od ust do ust.

Alenka Brun

Na **Chivasovi zabavi** je obiskovalce pozdravil **Matjaž Pikalo**, gostil pa direktor podjetja Pernod Ricard Slovenija **Matjaž Toplak**. Hladne in tople koktajle so ustvarjali **Aleš Ogrin** s skupino kolegov, za glasbo sta skrbela **DJ JAMirko** in **DJ Pier**. Pika na i pa je bila vožnja s haskiji ter tradicionalni snežni golf.

Poleg televizijskih še radijski prestop. **Filipa Kocijančiča**, ki s pisalom in radijskim pojavljanjem obvladuje večino slovenskih lepotic, ne bomo več slišali na Radiu Kranj, temveč na Radiu Belvi v oddaji **Vroče pekoče**, ki se začne jutri ob 19. uri. Seveda pa Filip ne bi bil On, če si ne bi omislil (za boljšo prepoznavnost) plakata z 'vročimi nevestami v belini in črnini'. Zbral je vse od Lepe sosede Katje Majhenič, do po novem strokovnjakinje za Big Brotherja Alme Brdžanović.

Lepa dekleta, hostese, pa najdemo tudi na sejmih, čeprav moram priznati, da sem se letos na sejmu **Turizem in prosti čas** v Ljubljani večkrat 'zaletela' v zmajčke, peteline, kokoške, narodne noše, ki so na svojstven način predstavljali ponudbo turizma določenega kraja oziroma njegove dejavnosti, storitve. Letošnji sejem sta spremljala že tradicionalno še **Salon plovil** in novi sejem, namenjen zbirateljem, **Collecta**. V Celovcu pa sta kakšen teden prej potekala sejem **Gast**, sejem za gostinstvo in hotelirstvo, in sejem Intervino, vinski sejem z več kot 70 udeleženci iz Avstrije, Slovenije, Italije in drugih držav. Novosti sejma sta bili koncept "hotelske sobe", kjer so hotelirjem razložili, da je pomembna že sama hotelska soba, in Coffee-Circle, kjer so predstavili svet kave.

Zaključila se je tudi akcija **Slovensko naj smučišče 2006/2007**, v kateri so med 74 slovenskimi smučišči največ glasov prejeli **Krvavec**, **Kope** in **Celjska koča**.

Od mile zime pa v dvorane. Športno so se udejstvovali na nekajdnevni **Nike Aerobic Convention** v športni dvorani Gimnazije Bežigrad, kjer je čez dan vzbudil največ zanimanja koreograf Tony Stone, zvečer pa plesno-modna revija ter disko glasba skupine Xequtifz. Na pomoč jim je priskočila tudi Jadranka Juras. Seveda pa pri omenjeni športni znamki ne ostajajo samo pri aerobiki. Lotili so se igralcev **slovenske nogometne reprezentance** in izdelali unikatne majice in nogometne čevlje, na katere so **všili njihova imena**. Bodo nogometaši sedaj podobni Sport Billyjem (brez čarobne torbice)?

Filip in njegove dive / Foto: osebni arhiv (Primož Predalič)

Večkratni svetovni prvak, barman Aleš Ogrin / Foto: Alenka Brun

Predstavnici Kranjske Gore Barbara in Ana Voga, Krsta Tripiča je pravkar obiskal g. Bedanec, Žirovko oziroma predstavnico LTO Blegoš Teo Petrnel pa smo ujeli s sladoledom. / Foto: Alenka Brun

Christian Wallner, stiki z javnostmi, Stane Terlep, predstavnik Sejmišča Celovec v Sloveniji, in dr. Bernhard Erler, namestnik direktorja Sejmišča Celovec, ob rujni koroški kapljici. / Foto: arhiv Interpreta

Na počitnice s 'škofjeloškim turistom' / Foto: Alenka Brun

Kraljica terana 2006 Martina Rebula / Foto: Alenka Brun

VRTIMO GLOBUS

Nicole končno noseča

Nicole Kidman naj bi bila po dolgotrajnem zdravljenju neplodnosti končno noseča, poročajo ameriški mediji. S soprogom Keithom Urbanom sta si prizadevala za naraščaj vse od poroke junija lani, zato naj bi bila po besedah prijateljev presrečna. Za avstralsko igralko, ki ima z nekdanjim možem Tomom Cruisom dva posvojenca, bo to prvi biološki otrok, ker naj bi šlo za rizično nosečnost, pa bo do nadaljnjega ustavila vse projekte in počivala.

Borat bo očka

Veselo novico, da bosta starša, sta bližnjim zaupala tudi avstralska igralka **Isla Fisher** in njen zaročenec, britanski igralec in komik **Sacha Baron Cohen**, znan kot Borat. Kljub temu da je Isla na premieri filma The Lookout z ohlapno obleko očitno skrivala trebušček, njena predstavnica novice javno ni želela potrditi. Sicer pa zvezdnica romantične komedije Lovci na družice tarna, da se je moški zaradi vloge obsedene punce še vedno bojijo.

Usher zaprosil stilistko

Ameriški R&B pevec **Usher**, čigar polno ime je Usher Raymond, se je zaročil s svojo dolgoletno prijateljico, stilistko Tameko Foster, je sporočila njegova tiskovna predstavnica, kaj več pa zaenkrat ni povedala. Skrivnosten je tudi petkratni grammyjev nagrajenec, ki je največji uspeh doživel leta 2004 z albumom Confessions. Namignil je le, da bi se poroka lahko zgodila še pred koncem leta.

Bono postal častni vitez

Pevec irske skupine U2 **Bono** je postal častni vitez britanskega imperija. V Dublinu mu je odlikovanje izročil britanski veleposlanik na Irskem David Reddaway, pri tem pa poudaril tako dosežke na glasbenem področju kot tudi njegovo predanost humanitarnemu delu. "Lahko me kličete, kakorkoli želite, samo ne Sir. Gospodar gospodarjev, polbog, vse sprejmem," se je po slovesnosti pošalil Bono, njegov najmlajši sin pa je bil malce razočaran, ker je mislil, da bodo očka sprejeli v red Jedija.

Meta Novak prihaja z Bleda. Na sejmu Turizem in prosti čas je predstavljala radovljiško delavnico izdelovanja lectarjevih src. / Foto: Alenka Brun