60 let Gorenjski časnik od leta 1947
Prvi predhodnik tednik Gorenjec leta 1900

Gorenjski Glas

PETEK, 16. FEBRUARJA 2007

Leto LX, št. 14, cena 1,21 EUR, 290 SIT, 19 HRK | Odgovorna urednica: Marija Volčjak | Časopis izhaja ob torkih in ob petkih | Naklada: 22.000 izvodov | www.gorenjskiglas.si

Za skrite želje bomo odprli denarnice

Od nedelje naprej bo za obisk cerkve na Blejskem otoku in zvonjenje z zvonom želja treba odšteti tri evre, saj se na skupnem sestanku pri županu Bleda Janezu Fajfarju niso uspeli dogovoriti drugače.

Vilma Stanovnik

Bled - Potem ko je Družba sv. Martina, ki jo je župnija Bled pred dvema letoma ustanovila za upravljanje Blejskega otoka, 23. januarja začela pobirati vstopnino za obisk cerkve na otoku in teden dni kasneje na pritisk javnosti preklicala to odločitev, so prejšnji teden objavili sporočilo, da so cerkev in drugi objekti na otoku zaprti zaradi obnovitvenih del, obisk otoka pa je sicer mogoč, vendar - vsaj do konca februarja - le na lastno odgovornost. To odločitev pa so znova preklicali minuli torek po pogovoru pri županu občine Bled Janezu Fajfarju, saj naj bi najnujnejša vzdrževalna dela na strehi popravili do konca tega tedna, ko bo obisk otoka in cerkve spet varen. Ne bo pa več brezplačen, pač pa bo od nedelje naprej za obisk cerkve in s tem tudi zvona želja, ki na otok privablja številne domačine in tujce, treba odšteti tri evre.

"Moje mnenje je, da vstopnine ne bi bilo treba zaračunavati. Je pa Cerkev lastnica cerkvenega objekta na otoku in ima pravno pravico zaračunavati tudi vstopnino. Mislim pa, da moralne pravice za to nima," je po pogovoru s predstavniki blejske župnije povedal župan Fajfar in dodal, da naj bi imeli prost vstop domačini, otroci, svatje na porokah, udeleženci maš in še nekaj izjem.

"Razumem, da župniji manjka denarja za obnovo objektov, vendar so gotovo še drugi načini, kako priti do denarja. Ta, ko so na hitro, brez dogovorov, začeli zaračunavati vstopnino, gotovo ni pravi," je tudi povedal Janez Fajfar, blejski župnik Janez Ambrožič pa je s sestanka odšel brez besed.

▶ 3. stran

Blejski župnik Janez Ambrožič po sestanku na občini ni želel pojasniti odločitve o pobiranju vstopnine za cerkev na otoku. / Foto: Gorazd Kavčič

Legionela noče iz vrtca

Zaradi povišane koncentracije legionele so izselili otroke iz vrtca Čebelica in oddelka Mavrica v Kranju. Kako pride do okužbe s to bakterijo in kakšno bolezen povzroča.

Suzana P. Kovačič

Kranj - Pred kratkim smo poročali, da so v oddelku vzgoje in izobraževanja Mavrica na Planini v Kranju potrdili sum na prisotnost bakterije legionele, ki je v vodovodu vrtca. Vrtec s toplo sanitarno vodo oskrbuje Domplan. "Po vseh preventivnih ukrepih (toplotni šoki, čiščenje vodovodnih pip, menjava tesnil in mrežic, menjava starih termostatov, montaža filtrov ...) smo 1. februarja spet odvzeli vzorce iz vseh pip oddelka Mavrica in tudi vrtca Čebelica, ki domujeta pod isto streho," je povedala **Marjeta Podpečan**, vodja sanitarno-živilskega nadzora v Kranjskih vrtcih. Zadnje analize Zavoda za zdravstveno varstvo Kranj so pokazale, da je bakterija še vedno prisotna, tako v Čebelici kot v Mavrici.

Foto: Gorazd Kavčič

Vrtec Čebelica in oddelek Mavrica v teh dneh samevata.

"Zaradi razširjenosti legionele po celotni stavbi in večanja njene koncentracije smo otroke sredi tega tedna preselili v vrtec Mojca. Ukrep selitve ni predpisan, je pa po mnenju odgovornih na Zavodu za zdravstveno varstvo Kranj smiseln zaradi izognitve še najmanjši možnosti okužbe. 95 otrok iz Čebelice in 8 oskrbovancev iz oddelka Mavrica bo v gosteh v vrtcu Mojca v Kranju vse do takrat, ko bodo izvidi vzorčenja vode spet ustrezni. Zagotovo pa najmanj dva meseca," je povedala **Danica Gaber**, ravnateljica Kranjskih vrtcev.

▶ 5. stran

Prihodnji teden počitnice

Le še današnji šolski dan učence in dijake po Gorenjskem loči od težko pričakovanih zimskih počitnic. Šolarji bodo torbe za teden dni obesili na klin. Ker zima letos ni naklonjena in ni nasula novega snega, se bodo na zimske radosti morali odpraviti v višje predele. Dolgčas jim nikakor ne bo, saj so mladinski centri, šole in druge organizacije zanje ponekod pripravile počitniške dejavnosti. **A. H.**

vsebina 14

AKTUALNO

Kdo bo novi direktor?
Svet splošne bolnice na Jesenicah bo prihodnji teden odločal o novem direktorju. Na razpis se je prijavil tudi dosedanji direktor Igor Horvat. Bolnišnica je lani poslovala z izgubo, za kar naj bi bilo krivo tudi financiranje regijskih bolnišnic. 3

KRONIKA

Utonil petletni fantek
V bazenu hotela Larix v Kranjski Gori je v sredo popoldne v poldrugi meter visoki vodi utonil petletni fantek, ki ni znal plavati. Kriminalisti so ugotovili, da je tuja krivda izključena. 8

RAZGLEDI

Sem privrženec javnega zdravstva
Minister za zdravje Andrej Bručan je med najbolj izpostavljenimi ministri Janševe vlade. Minister je za Gorenjski glas odgovarjal na vprašanja o javnem in zasebnem zdravstvu, preprečevanju kajenja, čakalnih vrstah in drugih problemih. 11

ZADNJA STRAN

Zgodba o mentrgi in kruhu
Marija Klinar, Pavletova Micka iz Globokega, kljub 78 letom še vsak teden v mentrgi zamesi celo peko kruha in ga speče v krušni peči. Rada imam domači kruh, pravi. Vse življenje ga jem in se ga nisem preobjedla, pravi. 24

VREME

Danes bo pretežno jasno. V soboto se bo od vzhoda še bolj pooblačilo. V nedeljo bo sprva podobno kot v soboto, popoldne pa se bo jasnilo.

-3/4 °C

jutri: pooblačilo se bo

9 770352 066025

Cene Matičič (1920-2007)

V rodnem Kamniku so včeraj pokopali mag. Ceneta Matičiča, častnega občana občine Kamnik. Izhaja iz zelo stare kamniške družine, diplomiral je iz matematike in fizike, magistriral iz sociologije, političnih ved in novinarstva. Bil je učitelj, zborovodja, politik, poslanec in gospodarstvenik ter pisec strokovnih in leposlovnih besedil in dveh monografij. Pri Gorenjskem glasu je leta 2004 izšla njegova knjige Vpet v pomlad sedemdesetih let, v kateri popisuje potek in posledice akcije 25 poslancev, ki jo je vodil skupaj z Ivanom Kreftom in Tonetom Remicem. Zaradi nje je bil ob zaupanje in dobro ime, bil je izključen iz ZK pa tudi prisiljen vrniti poslanski mandat. V javno življenje se je vrnil proti koncu leta 1989, ko so ga vsi oblastni forumi rehabilitirali, se opravičili in zapisali, da je bilo njegovo videnje Slovenije pravilno.

"Knjiga Vpet v pomlad sedemdesetih let je moja obveznost, besedilo je nastajalo nekaj let in v presledkih. Zamisel sem nenehno nosil v sebi, saj sem se zavedal, da moram dejstva v zvezi z akcijo 25 poslancev kar najbolj dosledno sporočiti zanamcem," je dejal in zapisal ob izidu knjige, ki ga je bil resnično vesel, nam pa je bilo v čast, da je njegova knjiga izšla pri Gorenjskem glasu.

Uredništvo

Darilo izžrebanemu naročniku časopisa Gorenjski Glas

Knjigo prejme JANEZ OSVALD iz Rateč - Planice.

KOTIČEK ZA NAROČNIKE

Zvesti Gorenjskemu glasu

Naš zvesti naročnik je **Franc Šparovec z ženo Mici**. Franc, ki je v 92. letu, in deset let mlajša Mici sta zelo zgovoren in vitalen par. Oba sta rojena v Kamni Gorici, kjer sta se tudi spoznala. Poročena sta 56 let in od leta 1950 živita v stanovanju na Planini v Kranju. Imata tri sinove, sedem vnukov in tri pravnuke. Dneve jima krajša zelen papagaj Koki, za katerega rada skrbita. Franc je zelo zgovoren in mu nikoli ne

Franc Šparovec z ženo Mici

zmanjka "pravljic" iz starih časov, kot jim pravi Mici. Po poklicu je bil ključavničar. Za ta poklic ga je izučil njegov oče in tudi on je izučil nekaj učencev, ki so še zdaj ponosni na svojega mojstra. Pravi, da mora biti delo hitro in dobro opravljeno, da ne bo treba za teboj popravljati. Mici je bila po poklicu trgovka in je delala v trgovini v Čirčah. V Gorenjskem glasu najprej prebere osmrtnice, kroniko, ga prelista in poišče članke o rožah in vrtu. Franc med prebiranjem tudi zadrema, če ga novice ne zanimajo preveč. Najbolj pa preseneča, da Franc še vedno vozi avto. Vsako nedeljo popoldan se z Mici odpravita na izlet po bližnjih krajih. Enkrat mesečno pa se pripeljeta na Gorenjski glas, da plačata mesečno naročnino, saj tako privarčujeta provizijo. **D. K.**

Nezanimivo poklicno šolanje

Na pobudo Srednje poklicne in strokovne šole Kranj in učitelja praktičnega pouka Jožeta Verbiča je Janez Sušnik, predsednik državnega sveta, sklical posvet o poklicnem šolanju na Gorenjskem.

DANICA ZAVRL ŽLEBIR

Foto: Gorazd Kavčič

Udeleženci posveta so si ogledali šolske delavnice na Srednji poklicni in strokovni šoli Kranj.

Kranj - Težava seveda ni le gorenjska. Slovenija že dlje časa občuti težave, ker na nekaterih področjih ni zanimanja za poklicno šolanje in zaradi tega na trgu sicer iskani poklici izumirajo, za mnoge pa zaradi tega ne dobimo domačih delavcev. To pa je tudi problem zahodne Evrope, je na posvetu dejal Janez Sušnik. Predstavniki šolskega ministrstva, kranjske obrtne zbornice in nekaterih gorenjskih občin so znova osvetlili že znani problem, na katerega pa najbolj kritično opozarjajo v Srednji poklicni in strokovni šoli Kranj.

Njen učitelj praktičnega pouka **Jože Verbič** je opozoril na odnos države do njihove šole, ki je za praktični pouk zadnjih ducat kompletov ročnega orodja dala pred šestimi leti, delavnice praktičnega pouka so slabo opremljene, nezakurjene, donatorjev, na katere se obračajo po pomoč, je vse manj. Vpis dijakov na šolo, ki izobražuje za devet poklicev in v kateri je letos 215 učencev, se zmanjšuje in v prihodnje najbrž ne bo bolje. "Na letošnjem informativnem dnevu se je za poklic tesarja zanimal en učenec, za zidarja dva, za soboslikarja sedem, za pečarja deset, za nov srednješolski program gradbenega tehnika osemnajst in za frizerje dvajset mladih," je povedal Verbič. Opozarja na dejstvo, da mladih ne znamo motivirati za poklicno šolanje, da je ob informativnih dnevih za to že prepozno, da jih večina sili na gimnazije, da na poklicne šole ni tistih z boljšim uspehom. **Janez Mežan** z Ministrstva za šolstvo in šport pritrjuje, da je problem nezanimanja za poklice vseevropski, k temu pa dodaja še manjšanje generacij, zaradi česar bo ta problem v prihodnje še večji. Jeseni se bo na srednje šole vpisalo za dve šoli manj otrok kot minulo šolsko leto, kar 1464 jih bo manj. S spremembo zakonodaje na področju izobraževanja, ki predvideva povezovanje šol z gospodarstvom in prenovo šolskih programov, usmerjenih k potrebam okolja, nameravajo reševati te težave. Mežan navaja nov program za poklic mehatronik, ki je za mlade zanimivejši od strojnega tehnika, in pričakuje, da se bodo podobno prenovili tudi programi v gradbeništvu, za kar izobražuje kranjska šola. Predlaga tudi sodelovanje, povezovanje in tudi združevanje šol, podobno kot to poteka v drugih državah v Evropi. V Kranju bi se lahko poklicna in strokovna šola povezana s tehniškim šolskim centrom, srednja trgovska z ekonomsko in podobno. S tem se ne reši le financiranje šol "po glavi učenca", pač pa prinaša tudi večjo kakovost, je prepričan Mežan.

Šolanje za potrebe gospodarstva

Janja Meglič iz Obrtne zbornice Slovenije je govorila o pripravi strategije za promocijo poklicnega izobraževanja. Slednja bo prepuščena prihodnjim pokrajinam, strategija pa opozarja tudi na potrebo po ozaveščanju že mladih staršev o poklicni karieri njihovih otrok. **Daniela Žagar** iz Obrtne zbornice Kranj je govorila o izkušnjah pri predstavljanju poklicev v zadnjih razredih osnovne šole in o majhnem zanimanju staršev zanje. Potrebe po poklicih pa so velike, v 24 sekcijah obrtne zbornice so obrtniki "lačni" kadra, njihove potrebe pa le težko izpolnijo. Govorniki so nanizali še vrsto drugih težav, o deficitarnosti poklicev je govorila tudi mag. **Helena Cvenkelj** iz BSC Kranj, ki je predstavila del s to problematiko povezanega razvojnega programa Gorenjske za obdobje od 2007 do 2013. Na Gorenjskem je treba povezati šolstvo, gospodarstvo in kader, nastal naj bi medpodjetniški izobraževalni center, šoli pa predlagajo, naj razmišljajo o osnovanju šolskega podjetja za "butične poklice", kjer bi mladi po koncu šolanja delali kot na trgu, po treh letih pa lahko opravljali že mojstrski izpit in lažje šli na samostojno podjetniško pot. Janez Sušnik, ki se kot državni svetnik z območja Gorenjske čuti dolžnega nekaj storiti v korist razvoja poklicev v regiji, je predlagal, naj šola skupaj z BSC pripravi analizo problemov, ki jih je osvetlil posvet, jo predloži odboru za razvoj človeških virov pri Razvojnem svetu Gorenjske, ta se bo skupaj s svetom županov in ob pomoči strokovnih institucij sistematično lotil reševanja tega vprašanja. Za razvoj kadra se je na Gorenjskem treba močno potruditi, če želimo, da bo šla Gorenjska res gor, kot pravi njen slogan in se bo s šestega mesta razvitosti (po bruto domačem proizvodu) spet prebila med prve tri najrazvitejše regije, kjer je nekoč že bila, je še dejal Sušnik.

Ustavno sodišče zasuto

Ustavno sodišče se je lani ukvarjalo s še enkrat več zadevami. Prevladujejo ustavne pritožbe, med katerimi jih polovica zadeva prekrške.

DANICA ZAVRL ŽLEBIR

Ljubljana - Predsednik Ustavnega sodišča **dr. Janez Čebulj** je ob predstavitvi poročila o delu sodišča v preteklem letu povedal, da so se ustavni sodniki lani ukvarjali z več kot tri tisoč novimi zadevami. Lani so rešili 14 odstotkov zadev več kot leto poprej, vendar so s tem dosegli zgornjo mejo zmogljivosti, saj število zadev ob nespremenjeni zakonodaji ni več mogoče povečevati.

Obseg že ogroža kakovost ustavnosodne presoje, v prihodnje pa zaradi povečevanja števila novih zadev pričakujejo večje zaostanke v delu ustavnega sodišča. Do konca leta je mogoče pričakovati več kot pet tisoč novih zadev. Predsednik je poudaril, da so zaradi vsega tega potrebne spremembe zakona o ustavnem sodišču, nujno pa bi bilo treba začeti tudi razpravo o spremembah ustave, tako da bi se ukinila pobuda za presojo ustavnosti predpisov in bi bila ustavna pritožba dovoljena le v primerih, ko so predhodno zagotovljena pravna sredstva pred vrhovnim sodiščem. Brez spremembe ustave in zakonodaje se bo moralo ustavno sodišče ukvarjati le z absolutno prednostnimi zadevami (teh je 21), šele za njimi bi prišle na vrsto vse druge.

Foto: Gorazd Kavčič

Na učinkovitost ustavnega sodišča bo letos vplivala tudi zamenjava šestih ustavnih sodnic in sodnikov. Prvi na novo imenovani ustavni sodnik je Franc Grad, ki ga je nedavno potrdil državni zbor in je pred njim že prisegel.

Dogovora ni, vstopnina je

Na za javnost zaprtem sestanku pri blejskem županu Janezu Fajfarju se predstavniki blejske župnije ter blejskega turističnega gospodarstva in pletnarjev niso mogli dogovoriti za kompromis glede vstopnine in obnove na Blejskem otoku.

Vilma Stanovnik

Bled - Da bodo pogovori v poročni dvorani blejske občine brezkompromisni, je dalo slutiti že dejstvo, da smo bili novinarji "postavljeni pred vrata". Menda ne na željo župana ali turističnih delavcev, pač pa naj bi to želeli predstavniki blejske župnije, ki tudi po uri in pol dolgem pogovoru niso želeli dajati izjav. Je pa v njihovem imenu nekaj kratkih odgovorov dal pravni zastopnik Družbe sv. Martina **Matej Kuhar**, ki je povedal, da bodo cerkev in drugi objekti na otoku znova odprli svoja vrata že to nedeljo, do takrat pa naj bi opravili najnujnejša vzdrževalna dela, tako da obiskovalci otoka ne bodo več v nevarnosti zaradi padanja opek s strehe, zaradi česar so se prejšnji teden odločili, da si je otok mogoče ogledovati le na lastno odgovornost. Bodo pa obiskovalci morali za obisk cerkve odšteti po tri evre, denar pa naj bi Družba sv. Martina porabila za obnovo. Na vprašanja, ali ima Družba sv. Martina res izgubo, Kuhar ni želel odgovoriti, češ da teh podatkov nima.

"Na sestanku sem predlagal, da bi morda najprej v cerkev postavili več "puščic" za prostovoljne prispevke, na katerih bi bil napis, da se bo denar porabil za obnovo cerkve oziroma oltarja. Razumem namreč, da so z obnovo stroški, vendar pa je nenadno pobiranje vstopnine nekakšen "šok", ki ni bil potreben. Če ne bi šlo drugače, bi se še vedno lahko odločili za vstopnino, kar ne bi bilo izjema ne pri nas ne v tujini, vendar bi bilo treba o tem turistične agencije oz. vse, ki to morajo vedeti, obvestiti vsaj eno sezono prej, ko se sklepajo dogovori za novo sezono. Marsikdo bi to razumel in tudi sprejel," je povedal župan **Janez Fajfar** in pojasnil, da trenutno objekte na otoku sicer upravlja Družba sv. Martina, da pa lastništvo ni urejeno, saj postopek na ustavnem sodišču še ni zaključen.

"Posledice uredbe vstopnine v cerkev na otoku v turizmu zagotovo bodo, čeprav smo se vendarle dogovorili, da se bo za že sprejete aranžmaje še dalo dogovarjati. Se bodo pa turisti sami odločali, ali je šest evrov na par za obisk cerkvice vendarle preveč," je povedala **Eva Štravs**, direktorica Turizma Bled in dodala: "Blejski otok je več kot romarska pot, je simbolnega pomena za vse Slovence. Bomo pa vsaj na začetku skušali obiskovalce otoka opozarjati, da prevoz na otok ne pomeni že brezplačnega obiska cerkve in zvona želja."

"Mi že leta skrbimo za prevoz na otok, pomagamo tudi pri njegovem urejanju, nikakor pa se nismo na račun vstopnine pripravljeni odreči dela dohodka od prevoza. Cena prevoza je deset evrov, nekaterim se zdi to precej, drugim malo in dobimo celo napitnino. Večina pa so ljudje zadovoljni, posebno domači gostje, ki dobijo tudi družinske oziroma skupinske popuste," je v imenu pletnarjev dodal **Marjan Žvegelj**.

Župan Janez Fajfar se je s predstavniki blejske župnije in turističnega gospodarstva pogovarjal za zaprtimi vrati. / Foto: Gorazd Kavčič

Kdo bo novi direktor

Prihodnji teden bo svet zavoda izbiral direktorja Splošne bolnišnice Jesenice.

Urša Peternel

Jesenice - Svet zavoda bo prihodnji teden odločal o imenovanju direktorja Splošne bolnišnice Jesenice. Dosedanjemu direktorju **Igorju Horvatu** se je namreč iztekel mandat, kot nam je povedal, pa se je vnovič prijavil na razpis. Ali mu bodo zaupali še drugi štiriletni mandat, bo predvidoma znano prihodnjo sredo.

V zadnjih štirih letih so pod vodstvom Igorja Horvata v jeseniški bolnišnici speljali celo vrsto investicij, med drugim so obnovili operacijski blok, zamenjali vrsto aparatur, od anestezijskih in respiratornih aparatov, CT-ja, monitorjev, speljali so projekt digitalizacije bolnišnice ... "In to vse z lastnim denarjem," poudarja direktor. Med uspehi v zadnjih štirih letih omenja tudi dejstvo, da jim je uspelo poplačati kopico starih dolgov. "Ko sem bolnišnico prevzel, je imela za 650 milijonov zapadlih dolgov, v treh letih pa smo dobaviteljem plačali 550 milijonov tolarjev." Bolnišnica je, odkar je vodenje prevzel Horvat, tri leta poslovala brez izgube. Lanski rezultati pa so slabši, javnost so pred tedni presenetili podatki, da je bolnišnica lani poslovala z izgubo. Po direktorjevih podatkih je ta znašala 237 milijonov tolarjev, k čemur je treba prišteti še 55 milijonov, ki jih bodo po zakonu morali izplačati za delovno uspešnost zaposlenih. In kje tičijo razlogi za rdeče številke? Po Horvatovih besedah so vzroki tako zunanji kot notranji. Med zunanjimi omenja predvsem način financiranja regijskih bolnišnic, ki naj bi bil slab. V jeseniški bolnišnici so tako po Horvatovih besedah opravili za trinajst mesecev programa, plačanih pa dobili le dvanajst mesecev. Poleg tega so delali težje primere, zlasti kirurške, ki so najdražji, porabili so več materiala, soočali pa so se tudi s problemom velikega števila bolniških in porodniških dopustov zaposlenih. In kako bodo pokrili izgubo? "Težko. Pogovarjamo se z ministrstvom, a mislim, da bomo na koncu morali rezerve poiskati znotraj hiše." Med konkretnimi potezami Horvat omenja zmanjšanje števila zaposlenih, zlasti tistih s pogodbami za določen čas, zamenjavo določenih materialov s cenejšimi, skratka količino in vsebino dela bodo morali prilagoditi finančnim možnostim.

Direktor Igor Horvat

V jeseniški bolnišnici se pripravljajo na gradnjo garažne hiše s pristajališčem za helikopterje. Še ta mesec naj bi bil objavljen razpis za izbiro ponudnika, graditi pa naj bi pričeli novembra ali decembra. Vendar pa investicije ne bo financirala bolnišnica, poiskali bodo partnerja oziroma investitorja.

Aerodromu nagrada Rating leta

Nagrado so prejele tri družbe, ki so lani dosegle najvišjo bonitetno oceno.

Cveto Zaplotnik

Ljubljana - Bonitetna hiša I Ljubljana in nadnacionalna bonitetna hiša Dun & Bradstreet sta v torek pod pokroviteljstvom ljubljanskega župana Zorana Jankoviča že enajsto leto zapored podelili v mestni hiši v Ljubljani nagrade Rating leta - skulpture iz orehovine v obliki stiliziranega znaka A1. Letos so nagrade prejele družbe Aerodrom Ljubljana, Akrapovič in Litostroj E.I., ki so lani dosegle najvišjo bonitetno oceno. Med desetimi kandidati za nagrade je bil tudi Gorenjski tisk, v širšem izboru petdesetih kandidatov pa še Acroni, Cablex, Domel, Filc, Odeja, Helios, Savatech, LPKF Laser & Elektronika in Roltek. "Imeti najvišjo oceno ni majhna stvar. Takih družb je le nekaj odstotkov," poudarjajo v bonitetni hiši I in pojasnjujejo, da je bonitetna ocena ali rating analitski vrednostni povzetek daljšega bonitetnega poročila o družbi, zapisanega na približno desetih straneh. Na oceno odločilno vplivajo disciplina pri plačevanju računov, likvidnostni položaj, trendi poslovanja, izračuni iz bilanc za zadnja tri leta, uspešnost poslovanja, gibanje kapitala, količniki nekaterih bilančnih postavk in položaj na trgu. Bonitetne ocene odražajo "zdravje" ekonomije, pri tem pa slovenske družbe kažejo dobro sliko. Lani se je število družb v najvišjem bonitetnem razredu povečalo kar za 18 odstotkov oz. največ v vseh letih po slovenski osamosvojitvi.

Nagrade Rating leta so v imenu družb prejeli direktorji oz. predsedniki uprav: Jože Jaklin (Litostroj E.I.), Igor Akrapovič (Akrapovič) in Vinko Može (Aerodrom Ljubljana). / Foto: ASA

Gorenjski Glas

ODGOVORNA UREDNICA
Marija Volčjak

NAMESTNIKA ODGOVORNE UREDNICE
Jože Košnjek, Cveto Zaplotnik

UREDNIŠTVO
NOVINARJI - UREDNIKI:
Boštjan Bogataj, Alenka Brun, Igor Kavčič, Jože Košnjek, Suzana P. Kovačič, Urša Peternel, Mateja Rant, Stojan Saje, Vilma Stanovnik, Cveto Zaplotnik, Danica Zavrl Žlebir, Štefan Žargi;
stalni sodelavci:
Maja Bertoncelj, Matjaž Gregorič, Milena Miklavčič, Miha Naglič, Jasna Paladin, Marjeta Smolnikar, Simon Šubic, Igor Žerjav

OBLIKOVNA ZASNOVA
Jernej Štritar, Tricikel

TEHNIČNI UREDNIK
Grega Flajnik

FOTOGRAFIJA
Tina Dokl, Gorazd Kavčič, Gorazd Šinik

LEKTORICA
Marjeta Vozlič

VODJA OGLASNEGA TRŽENJA
Mateja Žvižaj

GORENJSKI GLAS je registrirana blagovna in storitvena znamka pod št. 9771961 pri Uradu RS za intelektualno lastnino. Ustanovitelj in izdajatelj: Gorenjski glas, d.o.o., Kranj / Direktorica: Marija Volčjak / Naslov: Zoisova 1, 4000 Kranj / Tel.: 04/201 42 00, fax: 04/201 42 13, e-mail: info@g-glas.si; mali oglasi in osmrtnice: tel.: 04/201 42 47 (sprejem na avtomatskem odzivniku 24 ur dnevno); uradne ure: vsak delovni dan od 7. do 15. ure / Gorenjski glas je poltednik, izhaja ob torkih in petkih, v nakladi 22.000 izvodov / Redne priloge: Moja Gorenjska, Letopis Gorenjske (enkrat letno) in devet lokalnih prilog / Tisk: SET, d.d., Ljubljana / Naročnina: tel.: 04/201 42 41 / Cena izvoda: 1,21 EUR / 290 SIT, letna naročnina: 127,05 EUR / 30.446,25 SIT; Cene v SIT so preračunane po tečaju zamenjave 1 EUR je 239, 640 SIT. Redni plačniki imajo 20 % popusta, polletni 20% popusta, letni 25 % popusta; v cene je vračunan DDV po stopnji 8,5 %; naročnina se upošteva od tekoče številke časopisa do pisnega preklica, ki velja od začetka naslednjega obračunskega obdobja / Oglasne storitve: po ceniku; oglasno trženje: tel.: 04/ 201 42 48.

KRATKE NOVICE

KRANJSKA GORA

Veleslalom duhovnikov

Na smučišču v Kranjski Gori je minulo sredo potekal veleslalom slovenskih duhovnikov, ki se ga je udeležilo kar 62 tekmovalcev: duhovnikov, bogoslovcev in redovnikov. Veleslalom je po besedah kranjskogorskega župnika **Janeza Avsenika** potekal že 32. zapored, vsako leto pa ga pripravijo na drugem smučišču. Tokrat je bila na vrsti spet Kranjska Gora. Po dveh veleslalomskih tekih je v kategoriji veterani zmagal **Franc Kavčič** iz Šentviške Gore, pri seniorjih **Peter Olip** iz Lenarta na Koroškem, pri mlajših seniorjih **Rafko Klemenčič** iz Spodnje Idrije, pri juniorjih pa **Damjan Kejžar** od Svetega Petra ob Sotli. **U. P.**

Izbirali bodo snežno kraljico

V Kranjski Gori se bo jutri, v soboto, ob 13. uri na Snežni plaži začelo regionalno tekmovanje za izbor snežne kraljice smučarskih centrov Slovenije in avstrijske Koroške 2006/2007. Kot je povedal organizator **Marjan Podlesnik**, bodo letos izvedli pet regionalnih tekmovanj v smučarskih centrih, finalni izbor pa bo potekal 17. marca v Mariboru. In kako bo potekalo jutrišnje tekmovanje v Kranjski Gori? Dekleta se bodo lahko prijavila kar na samem smučišču, imela pa naj bi od 16 do 33 let, lahko so samske ali poročene, lahko imajo tudi že otroke, znala pa naj bi smučati ali deskati na snegu. Vse tekmovalke bodo prejele praktična darila sponzorjev. Prihodnji vikend, 24. februarja, bo novo regionalno tekmovanje na Krvavcu. **U. P.**

VELESOVO

Jubilej Šibernove Micke

Sredi januarja je **Marija Sajovic**, po domače Šibernova Micka iz Velesovega praznovala 80. rojstni dan. Po obisku nedeljske maše v cerkvi Marijinega oznanjenja v Adergasu se je praznika veselila skupaj s hčerami, vnuki, desetimi pravniki in drugimi sorodniki. Za jubilej ji je voščil tudi ljubljanski nadškof Alojz Uran. **J. K.**

Letos vežice v Dupljah

Zbor krajanov v Dupljah je potrdil, da domačine zanimajo načrtovane naložbe občine. Letos bodo gradili mrliške vežice.

STOJAN SAJE

Zgornje Duplje - Prebivalci Spodnjih in Zgornjih Dupelj ter Zadrage so z gosti iz uprave in občinskega sveta Občine Naklo v torek zvečer napolnili dvorano gasilskega doma. Zbranim je župan Janez Štular predstavil, kaj nameravajo narediti v teh krajih letos in v bližnji prihodnosti.

Lani so odkupili zemljišče za širitev pokopališča v Dupljah, kar je stalo 129.360 evrov. Nekaj manj so rezervirali v letošnjem proračunu za gradnjo mrliških vežic. Kot je povedal podžupan **Ivan Meglič**, bo ta objekt stal med 125 in 146 tisoč evri, kar je odvisno od variante objekta. Na novem delu pokopališča bo prostora za 180 grobov. To naj bi zadostovalo za 50 let, saj so predvideni tudi žarni pokopi. Ureditev vključuje ograjo, 15 do 20 parkirišč in prestavitev poti. Več domačinov je menilo, da je boljša druga različica objekta z dvema vežicama. **Polde Jeruc** je potrdil, da se je s tem strinjal tudi iniciativni odbor, ki je na zadnji seji predlagal več dopolnitev idejne zasnove objekta.

Letos bodo pripravili dokumentacijo za gradnjo kanalizacije od Zgornjih do Spodnjih Dupelj. Primarni kanal v dolžini 900 metrov naj bi stal okrog 709 tisoč evrov, gradnja celotnega omrežja do leta 2009 pa 3,13 milijona evrov. Za to naložbo naj bi pridobili tudi evropska sredstva, dela pa se bodo začela leta 2008. Hkrati bodo proti Spodnjim Dupljam uredili vodovod, javno razsvetljavo in cesto. Kot je potrdila razprava, je na glavni cesti in na cesti mimo šole nujna umiritev prometa. Podžupan Meglič je vaščane seznanil, da bodo na slednji prometnici to skušali doseči z otoki in preureditvijo prednosti. Težje bo odstraniti žive meje ob cestah, je priznal **Ivan Fic** iz občinske uprave. Povedal je še, da bodo letos uredili cesto od Trnovca do novega mostu čez Tržiško Bistrico.

Kakšne bodo nove mrliške vežice v Dupljah, je povedal Ivan Meglič.

Krajani so izrazili obžalovanje, da nimajo trgovine in bankomata. Spraševali so, kdaj bodo postavili ekološke otoke in odstranili smetišče v Zadragi. Glede prvega so izvedeli, da občina zaman išče poslovne partnerje. Duplje bodo letos dobile dva ekološka otoka, divje odlagališče odpadkov pa bodo zasuli.

MEDVODE

Všeč jim je nivojski pouk

Minuli ponedeljek je v sejni sobi občine Medvode potekal otroški parlament na občinski ravni. Učenci iz osnovnih šol Medvode, Pirniče, Smlednik in Preska ter Vzgojno-izobraževalnega zavoda Frana Milčinskega Smlednik so izmenjavali mnenja o devetletki. Ugotovili so, da ta prinaša nekaj pozitivnih in negativnih strani; predvsem jim je všeč nivojski pouk, pritožili pa so se nad nenehnimi spremembami. Opozorili so tudi na preobremenjenost četrtošolcev; slednji naj bi po njihovem mnenju imeli preobsežno snov. **A. H.**

Trgovin je že dovolj

Danes se bo končala javna razgrnitev dolgoročnega načrta prostorskega razvoja radovljiške občine in urbanistične zasnove somestja Radovljice in Lesc.

CVETO ZAPLOTNIK

Radovljica - Osnutek strategije je na januarski seji sprejel občinski svet, v času razgrnitve so bile tudi štiri javne obravnave, zadnja včeraj v Radovljici, na kateri so krajani ter predstavniki podjetij, društev in drugih organizacij lahko dali svoje pripombe. Radovljiško brezjanska ravnina je po predlagani strategiji predvidena kot območje intenzivnejšega razvoja, na katerem naj bi krepili vlogo Radovljice kot regionalnega središča, spodbujali povezovanje Radovljice in Lesc v somestje ter izboljšali prometno povezanost z Lipniško dolino. Na desnem bregu Save, kjer načrtujejo zmerni razvoj, naj bi spodbujali kmetijstvo, izletniški, športno rekreacijski in kulturni turizem ter izboljšali komunalno oskrbo in prometno povezanost. V Karavankah in na Jelovici, kjer predvidevajo zadržani razvoj, naj bi med drugim omejili gradnjo novih počitniških objektov.

Poglejmo še nekatere predlagane usmeritve oz. rešitve. Trgovin na drobno v Radovljici in v Lescah je, glede na kupno moč prebivalstva, že dovolj, zato naj bi trgovska središča razvijali na sedanjih lokacijah, širili naj bi le Trgovsko nakupovalni center (TNC) Lesce. Ker se Radovljica razvija v pomembno srednješolsko in višješolsko središče, naj bi zgradili dijaški oz. študentski dom. Razširili naj bi zmogljivosti Doma dr. Janka Benedika in ob njem zgradili varovana stanovanja. Zagotovili naj bi nove površine za stanovanjsko gradnjo, med drugim v proizvodnem območju nekdanje Almire. Po izgradnji avtoceste naj bi del glavne ceste med Črnivcem in Peračico spremenili v kmetijsko zemljišče, del pa je uporabili za parkirišče in za lokalno cesto. Regionalna cesta Lesce-Bled naj bi postala štiripasovnica, cesto Lesce-Lipnica-Kropa naj bi med Lescami in Radovljico podaljšali do glavne ceste, na Alpski cesti v Lescah in na Cesti svobode v Radovljici naj bi uredili zunajnivojsko prečkanje železnice. Osem javnih vodovodov naj bi povezali v celovit sistem in s tem izboljšali varnost preskrbe z vodo.

Legionela noče iz vrtca

Zaradi povišane koncentracije legionele so izselili otroke iz vrtca Čebelica in oddelka Mavrica v Kranju. Kako pride do okužbe s to bakterijo in kakšno bolezen povzroča?

1. stran

Stavbo, v kateri sta oddelek Mavrica in vrtec Čebelica, so zgradili leta 1974 in kar nekajkrat so jo sanirali; legionela je prav v mrtvih ceveh, v katerih zastaja voda, ter v ceveh, ki jih najeda korozija. Koncentracija legionele se po zadnjih analizah v Čebelici in Mavrici giblje med minimalno sledjo (10-100 CFU/l pitne vode) in nizko koncentracijo (100-3000 CFU/l pitne vode). V splošnem vrednosti pod 10.000 CFU/l pitne vode pomenijo nizko nevarnost.

Bakterija legionela v našem okolju

V naravi so legionele prisotne v različnih vodnih okoljih. Živijo v jezerih in vodotokih, vendar jih najdemo v zelo majhnih koncentracijah in običajno niso nevarne za ljudi. "Z legionelo pa se lahko okužimo povsod tam, kjer imamo toplo vodo, ki ima več kot 20 stopinj Celzija in nastajajo aerosoli; to so vodovodne napeljave s toplo in hladno vodo, prhe, klimatske naprave, vlažilci zraka, hladilni stolpi, kopališča, zlasti z naravno termalno vodo, bazeni z vrtinčenjem vode, vodne črpalke, razpršilci za namakanje, vodometi, avtopralnice ... Človek se okuži z vdihavanjem vodnih hlapov, aerosolov, v katerih so bakterije. Čim manjše so kapljice vode in čim večje število legionel je v njih, večja je nevarnost okužbe. Prenos legionele z okuženega človeka na zdravega pa ni dokazan," je povedala **Majda Pohar**, dr. med., vodja Oddelka za higieno na Zavodu za zdravstveno varstvo Kranj.

Najbolj ugodna temperatura za razmnoževanje legionel je od 25 do 45 stopinj Celzija. "Pri temperaturah, nižjih od 20 stopinj Celzija, se ne razmnožujejo, pri temperaturah, višjih od 60 stopinj Celzija, običajno propadejo. Za njihovo razmnoževanje so še posebej ugodne cevi in kotli, v katerih voda stoji ali jo le malo uporabljamo. Za preprečevanje okužb je najpomembnejše preventivno ravnanje: pri kakršnihkoli vodnih sistemih, kjer nastaja aerosol, je treba skrbeti, da sistem pravilno deluje, da ga redno čistimo in dobro vzdržujemo. To velja tako za javne objekte kot tudi za domače okolje," je še povedala Poharjeva.

Okužba z legionelo

Legionela je bakterija, ki lahko povzroča dve povsem različni bolezni. Prva je pljučnica, ki jo odkrijejo na rentgenu in jo je treba zdraviti z antibiotiki. Od pet do 15 odstotkov bolnikov s to boleznijo umre; večja umrljivost je značilna za starejše ljudi, bolnike, ljudi z zmanjšano odpornostjo, kadilce. Zelo redko za to obliko bolezni zbolijo otroci. Druga bolezen je gripi podobna pontiaška vročica, ki jo spremljajo visoka vročina, splošna prizadetost, kašelj. Po dveh do petih dneh se stanje izboljša, bolezen premine brez antibiotičnega zdravljenja. "Na nastanek različnih bolezni vpliva količina bakterij, ki pride v telo, način okužbe in imunski odgovor bolnika," je povedala Majda Pohar.

Na Inštitutu za varovanje zdravja v Ljubljani so lani zabeležili 32 okužb s to bakterijo. Pediatrinja **dr. Alenka Ješe** pa je včeraj povedala, da na otroškem oddelku Zdravstvenega doma Kranj v zadnjem času niso sprejeli nobenega predšolskega otroka s prisotnostjo bakterije legionele.

Marjana Lebar

"Legionele se je treba bati, ker je lahko smrtno nevarna za človeka. Doma imamo napravo za čiščenje in filtriranje vode. Verjamem, da se bakterija ne prenaša samo s prhanjem, ampak tudi s pogostim pitjem vode."

Rajko Pervanje

"Za bakterijo sem slišal prvič, ko se je pojavila na onkologiji v Ljubljani. Če ima voda 60 stopinj Celzija, in mi jo v domači napeljavi imamo, se bakterije ni treba bati. Je pa danes veliko strahov za vsako stvar."

Tina Gračanin

"Pričakujem dojenčka, in če pomislim na legionelo, me je malo strah. Verjetno svojega otroka v času, ko je v vrtcu dokazana prisotnost legionele, v ta vrtec ne bi vozila. Ne vem, kako je v vrtcu sploh lahko prišlo do tega."

Jure Ausec

"Prav je, da se o tem govori in pravočasno ukrepa, panika pa verjetno ni potrebna. Pomembna je preventiva, pa tudi metode zdravljenja so verjetno že dovolj dobro razvite."

Dvosedežnica nova, teptalec sposojen

Na Soriški planini obljubljajo, da bodo ta konec tedna pognali novo dvosedežnico. Težave z zastarelima teptalcema.

ANA HARTMAN

Soriška planina - O novi dvosedežnici na Soriški planini se je govorilo že več let, vodja smučišča **Ciril Koselj** pa obljublja, da se bodo ta konec tedna od dna smučišča do vrha Lajnarja z njo popeljali prvi smučarji. Za 1.160 metrov dolgo sedežnico, ki bo v eni uri prepeljala 1.200 smučarjev, so odšteli 1,5 milijona evrov. "Vse moči smo napeli za to sedežnico. Je popolnoma obnovljena, pred tem pa je 15 let vozila smučarje na Tirolskem. Čakalne vrste bodo na ta način odpravljene," obljublja direktor in lastnik smučarskega centra **Franc Golija** in priznava, da so zaradi sedežnice morali nekoliko ob strani pustiti vzdrževanje. Oba teptalca snega sta dotrajana in sta tako bila kar nekajkrat v okvari. "Zato smo si enega sposodili na Starem vrhu, a je počasen," je povedal Golija. Tudi vodja smučišča Ciril Koselj je priznal, da razmere niso vedno idealne. "Čez dan se temperature dvignejo na pet, šest stopinj Celzija, sneg postane "južen", ponoči pa zamrzne."

Da so na Soriški planini imeli težave z utrjevanjem prog, so pred dnevi občutili tudi tamkajšnji smučarji. "Smuka ni preveč ugodna. Zgoraj je proga precej slabo utrjena, spodaj je nekoliko bolje," je minulo sredo, ko se je Soriška planina kopala v soncu, dejala ena izmed smučark. Po vrhu vsega je bila brunarica ob spodnji postaji žičnice zaprta, česar ob našem obisku ni vedel niti vodja smučišča. Kot je kasneje pojasnil direktor Golija, brunarica ni obratovala zaradi bolniških odsotnosti, a je zagotovil, da bo še isti dan, v roku pol ure, spet odprla vrata.

Medtem ko so lani na Soriški planini našteli 30 tisoč smučarjev, jih bo v letošnji sezoni, ki se je pričela šele 26. januarja, precej manj. Do zdaj jih je bilo po ocenah Golije okoli pet tisoč, upa pa, da jim bo narava naklonjena in da bodo smučarji po njihovih progah lahko vijugali še več kot mesec dni. Umetno zasneževanje imajo urejeno le v zgornjem delu proge, za prihodnjo sezono pa nameravajo sistem zasneževanja razširiti še na spodnji del, je napovedal Golija.

KRATKE NOVICE

KAMNIK

Cene v vrtcih enake za vse

V na novo ustanovljenem koncesijskem vrtcu Peter Pan v Kamniku bodo cene programov predšolske vzgoje povsem enake kot v javnem vrtcu Antona Medveda, so na zadnji seji določili svetniki. Cene, ki jih je predlagala občinska uprava skupaj z direktorico vrtca **Mašo Drenik**, so bile sicer oblikovane v skladu s pravno osnovo in usklajene s standardi, normativi in metodologijo, ki jo določi država, a so bile vseeno nekoliko višje. "Do razlike v ceni pride zato, ker smo mi zasebno podjetje in imamo zato npr. dražjo elektriko, višje cene prehrane ipd.," je poudarila direktorica, svetniki pa do tega niso pokazali razumevanja, razen **Vida Kadinca**: "Toliko sredstev so že vložili v prenovo objekta in v celoten projekt, mi pa jim že takoj na začetku zbijamo ceno, namesto da bi jim izrekli pohvale za pogum in s tem morda še koga spodbudili, da bi se odločil za takšen korak." Svetniška skupina SDS je predlagala znižanje cene za pet odstotkov, ker naj bi imel vrtec, ki nima dislociranih enot, nižje stroške, na koncu pa je obveljal predlog LDS in Liste Toneta Smolnikarja, da so cene enake kot v javnem vrtcu. **J. P.**

CERKLJE

Pesem utihne, spomin ostane

Danes ob 18.30 bo v župnijski dvorani v Cerkljah v počastitev kulturnega praznika potekala prireditev Pesem utihne, spomin ostane, na katero vabijo Unesco klub Cerklje, Kulturno društvo Davorina Jenka in Občina Cerklje. Slavnostni govornik na prireditvi bo dr. Peter Vencelj, ob petju Komornega moškega zbora Davorina Jenka pa bodo predstavili utrinke s strokovne ekskurzije Cerklje-Orvieto-Rim-Neapelj-Alatri-Assisi. **S. Š.**

BESNICA

Oktet Suha tudi v Besnici

Jutri ob 19. uri bosta v dvorani Gimnazije v Kranju nastopila **oktet Suha** iz Koroške in **komorni pevski zbor Mysterium iz Kranja**. Mysterium je bil ustanovljen jeseni 2005. V njem prepeva 27 pevk in pevcev, ki združujejo veselje do petja in mladostno razigranost, med njimi pa so tudi perspektivni študenti ljubljanske Akademije za glasbo. Vodi ga **Urška Fabijan**, študentka glasbene pedagogike na Akademiji za glasbo v Ljubljani, ki skuša pri svojem delu odkrivati nove razsežnosti zborovske glasbe. Oktet iz Suhe pa čaka v nedeljo nov nastop. Ob 10. uri bo pel pri maši v farni cerkvi sv. Tilna v Besnici. Njegov umetniški vodja je namreč že 17 let besniški rojak **Matevž Fabijan**. **J. K.**

KRANJ

Gasilci na smučeh

Gasilska zveza MO Kranj je letos pripravila prvo tekmovanje v veleslalomu na Krvavcu, kjer je tekmo izvedlo PGD Kranj Primskovo. Med otroki do 12 let je zmagal **David Kern** iz PGD Kranj Primskovo, pri mladih do 18 let **Bojan Kuhar** iz PGD Šenčur, pri ženskah **Nina Košnik** iz PGD Kranj Primskovo, pri moških pa **Branko Rozman** iz PGD Stražišče. Kot je sporočil **Janko Zupan**, je prehodni pokal za ekipno zmago osvojilo PGD Kranj Primskovo. **S. S.**

ZABAVA V KRANJSKI GORI

Petek, 16.2.2007, ob 20.00 uri
Pub Legende, hotel Alpina
Zabava z zapeljivimi plesalkami

Sobota, 17.2.2007, od 18.00 dalje
Prireditveni šotor Arena pri hotelu Larix
TRADICIONALNO PUSTOVANJE Z BOGATIMI NAGRADAMI
s pevko Alyo
in Zahod bendom
od 18.00 OTROŠKO PUSTOVANJE (izbor naj mask)
od 21.00 PUSTOVANJE ZA ODRASLE (izbor naj mask)

VABLJENI!
INFO: t 031 208 417

hit holidays
Kranjska Gora

Pustovanja na Gorenjskem

Gorenjska - Najbolj znamenito pustno povorko v naših krajih že sedemnajst let pripravljajo **šenčurski Godlarji**. Povorka bo iz Srednje vasi krenila ob 13.30, tudi letos pa bodo delili godlo. Krajani Voklega in njihovi prijatelji pa bodo svojo povorko šestih občin na ogled postavili na pustno soboto. Na pot bodo ob 8. uri iz **Voklega** krenili v **Voglje** (8.30), nato skozi mestno jedro v **Kranj** (10.15), od tam pa v **Medvode** (11.30), **Smlednik** (12.15), **Vodice** (13.30), **Komendo** (14.00), **Zalog** (15.00) in v **Cerklje** (15.30) ter se ob 17. uri vrnili v **Voklo**. V torek, 20. februarja, pa bo v Šenčurju organizirana še otroška pustna povorka. Pustni sprevod bo izpred OŠ Šenčur krenil ob 16. uri do Doma krajanov v Šenčurju.

V **Kranju** bodo pred Prešernovim gledališčem od 10. ure dalje animacijski program in delavnice, na Glavnem trgu pa se bo ob 10. uri začela zabava ob glasbeno animacijskem programu ter nagradnih igrah. Organizator pustnega rajanja, Zavod za turizem Kranj, bo pripravil tekmovanje za Naj jedca krofov, izbrali bodo tudi Naj pustno skupino. Pustni sprevod bo ob 11. uri.

V **Dupljah** bo jutri, v soboto, 17. februarja, ob 14. uri tradicionalni shod pustnih maškar. Shod bo na rokometnem igrišču.

Na **Jesenicah** bo osrednja pustna prireditev tradicionalni, že 41. smuk za trofejo svinjska glava, ki bo v nedeljo od 10.30 naprej potekal na Črnem vrhu pri Smučarskem domu.

V **Kranjski Gori** bo veselo tako v soboto kot v nedeljo. V soboto se bo pustna povorka ob 14. uri odpravila iz Gozd Martuljka, ob 15.45 pa prispela na Trg na Gorici v Kranjski Gori. V nedeljo bo pustna povorka ob 13. uri startala z Dovjega proti Mojstrani, nato pa se vrnila na Dovje k hiši Pr'Katr. Na pustni torek bo osrednje dogajanje v Kranjski Gori na snežni plaži s pustno zabavo za otroke in nočnim pustnim veleslalomom.

Na **Bledu** se bodo pustne prireditve začele jutri ob 10. uri pred info središčem TNP, kjer bo Triglavska tržnica s pustnim rajanjem, nadaljevale pa se bodo s pustnim žurom, ko bo ob 15. uri sprevod krenil od Festivalne dvorane do Trgovskega centra. Pustovanje ob plesni glasbi bo jutri zvečer tudi v hotelih Jelovica in Astoria, veliki pustni živžav pa se bo v nedeljo ob 16. uri začel v Festivalni dvorani Bled, popestril pa ga bo čarodej Marliozzio. Tudi v torek bo otroško pustovanje v Trgovskem centru Bled, ki se bo začelo ob 10. uri. V torek popoldne med 14. in 18. uro vleko ploha s konjsko vprego pripravljajo v **Zgornjih Gorjah**, prav tako pa bodo star pustni običaj vleke ploha v torek med 16. in 18. uro oživili vaški fantje pred gasilnim domom v **Podhomu**.

Fantje iz Loma, Turistično društvo in Občina Tržič pripravljajo na pustno nedeljo etnološko in zabavno prireditev "Vomnsk poh". Sprevod neporočenih fantov bo ob 11. uri krenil iz **Grahovš** in se na poti v **Tržič** ustavil pri cerkvi Sv. Katarine v **Lomu** ter pred gostilno Pr' Krvin na **Slapu**. Od tam se bo podal v mesto pred blagovnico Mercator, kjer se bo ob 15. uri začel spored.

Prebivalci **Leš** so sklenili, da bodo maškare tudi letos pregnale teto Zimo. Zbrale se bodo v soboto ob 16. uri pred bivšo trgovino Breza. Ob 20. uri vabijo maškare na veselo pustno rajanje v obnovljeni dom krajanov.

Krajevna skupnost in Turistično društvo **Podljubelj** prirejata veselo pustovanje v domu krajanov. Ob 16. uri bo rajanje za otroke, ob 20. uri pa druženje odraslih. Prihodnji torek bodo pripeljali Pusta pred gostilno Ankele, kjer se bodo od njega poslovili dan pozneje ob 16. uri.

TD Bohinj in **LTO Bohinj** prirejata jutri pustovanje za otroke na drsališču v Ceccoinijevem parku v **Bohinjski Bistrici**. Zabava se bo pričela ob 15. uri. Ob 22.30 bo pustna povorka na **Koprivniku** v dvorani gasilskega doma.

V **Škofji Loki** bo zbor pustnih šem ob 16. uri pred vrtcem Najdihojca v Podlubniku. V slabem vremenu bo pustno rajanje v Kristalni dvorani.

Na **Breznici** bo veselo pustovanje v soboto ob 20. uri v kulturnem domu. Dan za tem bo na parkirišču pred picerijo Morena v Žirovnici otroško pustovanje, sprevod izpred OŠ Žirovnica se bo začel ob 13.45.

V soboto bo v **Medvodah** od 20. do 2. ure zjutraj v športni dvorani pustni ples z ansamblom Gamsi. Že dopoldan, ob 11.30, se bo pred Občino Medvode ustavila pustna povorka iz Voklega. V nedeljo bo ob 14.30 začetek "medvoške" pustne povorke, ki bo šla izpred parkirišča pri krožišču do športne dvorane, kjer bodo sledili ples, zabava in igre, za kar bo poskrbel ansambel Calypso.

Prispevek so pripravili: Simon Šubic, Suzana P. Kovačič, Urša Peternel, Vilma Stanovnik, Stojan Saje, Danica Z. Žlebir, Ana Hartman, Maja Bertoncelj, Leja Colnar

Sava — Savatech, d.o.o. — Proizvodnja in trženje gumenih tehničnih proizvodov in pneumatike

Schäfer Rolls — Sava Schäfer, d.o.o. — Proizvodnja in prodaja gumiranih valjev

Sava — Sava Medical in storitve, d.o.o. — Podjetje za usposabljanje in zaposlovanje invalidov

Poslovno skupino Sava poleg matične družbe Sava, d. d., sestavlja še 29 družb v različnih dejavnostih: Gumarstvu, Turizmu, Nepremičninah, Naložbenih in Drugih dejavnostih.

Različnost naših dejavnosti povezujemo z enotnimi načeli in vrednotami, ki nas združujejo pri doseganju skupnih ciljev. Med naše prednostne cilje sodi tudi ustvarjanje delovnega okolja, v katerem bodo zaposleni lahko uresničili svoje sposobnosti in težnje po razvoju.

K sodelovanju vabimo nove sodelavke in sodelavce!

Gumarski družbi Savatech, d. o. o., in Sava-Schäfer, d. o. o., potrebujeta nove sodelavce oz. sodelavke za delo:

- v proizvodnji
- v vzdrževanju

Veseli bomo kandidatov z opravljeno **poklicno šolo kovinarske smeri.**
Delo poteka v treh izmenah z menjavanjem ritma prostih dni.
Pogodbo o zaposlitvi bomo sklenili za določen čas z možnostjo naknadne pogodbe za nedoločen čas.

Družba Sava Medical in storitve, d. o. o., ki opravlja za celotno Poslovno skupino Sava tudi storitve s področja tehničnega, požarnega in ekološkega varstva, potrebuje novega sodelavca oz. sodelavko za poklic:

- varnostni inženir

Od kandidatov pričakujemo:
- 7. stopnjo izobrazbe tehniške smeri: tehniška varnost, strojništvo, elektrotehnika, kemijska tehnologija;
- opravljen strokovni izpit o varnosti in zdravju pri delu;
- opravljen strokovni izpit o varstvu pred požarom;
- znanje angleškega jezika;
- obvladovanje programskega okolja Windows;
- zaželene so delovne izkušnje s področja varstva pri delu;
- zaželeni so tudi opravljeni izpiti: za ravnanje z nevarnimi snovmi, za koordinatorja varstva pri delu na začasnih gradbiščih in ADR;
- samostojnost, iniciativnost in stremljenje po pridobivanju novih znanj;
- primerne duševne in telesne lastnosti.

Pogodbo o zaposlitvi bomo sklenili za nedoločen čas.

Če ste pripravljeni sprejeti izziv in ste se prepoznali v naših pričakovanjih, pošljite do 26. 2. 2006 (za vsa navedena delovna mesta) ponudbo z dokazili o izobrazbi na naslov: **Savatech, d. o. o.**, Kadrovska služba, **Škofjeloška c. 6, 4000 Kranj**.

Za dodatna pojasnila smo vam na voljo po telefonu, številki: **20 65 377** in **20 65 418**.
Vaše ponudbe bomo obravnavali zaupno in vas obvestili o izbiri v 30 dneh po odločitvi.

Poslovna skupina Sava

HALO - HALO GORENJSKI GLAS
telefon: 04 201 42 00

Naročila za objave sprejemamo po telefonu 04/201-42-00, faksu 04/201-42-13 ali osebno na Zaloški 1 v Kranju vsc. po pošti - do ponedeljka in četrtka do 11.00 uri! Cene oglasov in ponudb v rubriki izredna ugodna.

Janez Rozman s.p. - Rozman bus, Lancovo 91, 4240 Radovljica
Tel.: 04/53 15 249, Fax: 04/53 04 230
TRST 3. 3.; **LENTI** 31. 3.; **MADŽARSKE TOPLICE - PUSTOVANJE** 5. 3. do 11. 3., 29. 3. do 1. 4.; **PELJEŠAC - MORJE** 18. 6. do 24. 6.

Kulturno društvo Loški oder, Spodnji trg 14, 4220 Škofja Loka
16. 2. ob 19.30 Več avtorjev: **SOSEDOVE SKRIVNOSTI** gostuje Boomteater Kranj, komedija, za IZVEN; 17. 2. ob 10. uri **GUSARJI**, gostuje Družinsko gledališče Kolenc, sobotna matineja, za IZVEN

OBVESTILA O DOGODKIH OBJAVLJAMO V RUBRIKI GLASOV KAŽIPOT BREZPLAČNO SAMO ENKRAT.

PRIREDITVE

V knjižnicah za otroke
Gorenja vas - V ponedeljek, 19. februarja, se bo ob 17. uri v knjižnici v Gorenji vasi začela delavnica za spretne prste z naslovom Pismo tetki Zimi.

Čajanka
Kokrica - Turistično društvo Kokrica prireja čajanko v soboto, 17. februarja, ob 17. uri v Kulturnem domu na Kokrici. Predavatelj Alojz Verbenik bo imel predavanje z naslovom Zakaj nismo tisto, kar smo v resnici.

IZLETI

Letovanje v Izoli
Kokrica - Društvo upokojencev Kokrica organizira sedemdnevno letovanje v hotelu Delfin v Izoli in sicer od 13. do 20. junija. Prijavite se lahko v društveni pisarni v Kulturnem domu na Kokrici in sicer v ponedeljek, 19. februarja, med 9. in 11. uro. Tam boste dobili tudi podrobnejše informacije.

Po Vertovčevi poti
Žirovnica - Planinsko pohodna sekcija Društva upokojencev Žirovnica vabi na pohod po Vertovčevi poti na Vipavskem. Pohod bo v torek, 20. februarja, odhod avtobusa bo ob 7. uri iz Rodin in bo ustavljal na vseh postajališčih do Žirovnice. Nezahtevne hoje bo 4-5 ur. Oprema naj bo lažja, pohodne palice so priporočljive. Prijave po telefonu 040/737-562.

OBVESTILA

Meritve krvnega tlaka, holesterola in sladkorja
Žirovnica - Društvo upokojencev in Rdeči križ Žirovnica obveščata, da bodo v mesecu februarju meritve krvnega tlaka, holesterola in sladkorja v krvi potekale v Čopovi rojstni hiši v Žirovnici v ponedeljek, 19. februarja, od 8. do 10. ure.

PROSTA DELA ŠTUDENTJE, DIJAKI
www.ms-kranj.si

PREDAVANJA

Bolgarija na stičišču kultur
Bled - V Knjižnici Blaža Kumerdeja se bo v okviru prireditev pod skupnim naslovom Blejski večer danes, v petek, ob 19.30 začelo predavanje Potovanje v preteklost: Bolgarija na stičišču kultur.

PREDSTAVE

Izbrisani
Stražišče - BOOM teater vabi na odštekano komedijo Izbrisani, ki bo v nedeljo, 18. februarja, ob 20. uri v KS Stražišče pri Kranju.

Usodna ženska in Jožef in Marija
Koroška Bela - V dvorani Kulturnega hrama se bo jutri, v soboto, ob 18.30 začela zabavna igra Vinka Möderndorferja Usodni zmenki ter Jožef in Marija ali popoldanska šola za žene.

Pred Sapporom še v Planico

V torek se na Japonskem začenja letošnje svetovno prvenstvo za nordijce, naši skakalci pa se bodo še prej v Planici pomerili za naslove državnih prvakov.

VILMA STANOVNIK

Kranj - Medtem ko alpski smučarji zaključujejo nastope na svetovnem prvenstvu, pa se na svoje letošnje največje tekmovanje pripravljajo nordijski smučarji. V Sapporo so že odpotovali naši smučarji tekači **Nejc Brodar, Vesna Fabjan, Petra Majdič in Katja Višnar**, v začetku tedna pa se na dolgo pot odpravljajo še skakalci **Rok Benkovič, Jernej Damjan, Primož Pikl, Rok Urbanc**, trener Ari Pekka Nikkola pa se bo o petem odločal med Robertom Kranjcem in Petrom Žonto. Svoje načrte pred prvenstvom so predstavili v Kranju, v prostoru pod doskočiščem nove 110-metrske skakalnice, kjer pa sta - zaradi zadnjih treningov - manjkala **Dejan Plevnik** in **Mitja Oranič**, ki bosta barve Slovenije na Japonskem zastopa v nordijski kombinaciji. Športniki so vsi po vrsti zatrjevali, da so v zadnjem času dobro trenirali in da prav na največji tekmi upajo na svoje najboljše rezultate.

Druženje v Kranju pa so izrabili tudi za podpis pogodbe o sodelovanju med državnim panožnim centrom in družbo OMW Slovenija. "Kranjski skakalni center počasi dobiva končno podobo, na Smučarski zvezi pa smo veseli vsake pomoči in tudi s podpisom te pogodbe smo bliže dokončni urejenosti centra ter lažjem pokrivanju vzdrževalnih stroškov," je ob podpisu pogodbe povedal direktor nordijskih disciplin **Primož Ulaga**, prav tako pa je bila z dogovorom zadovoljna **Maja Šavle** iz družbe OMW Slovenija, ki je poudarila, da je OMW tudi zlati sponzor naše skakalne reprezentance, za novo sodelovanje pa so se odločili predvsem zaradi dejstva, da imajo mladi skakalni talenti v Kranju priložnost hkratnega šolanja in treniranja. Pogodbo so podpisali za obdobje dveh let, v tem času pa bo kranjski skakalni center nosil ime "OMW center".

Žal pa - zaradi pomanjkanja snega - ta konec tedna v Kranju ne bo državnega prvenstva in tekmovanja za pokal Cockta, ki ga bo kranjski Triglav organiziral v Planici. Državno prvenstvo na mali skakalnici (HS 100 m) se bo začelo jutri ob 9. uri s kvalifikacijami za posamično tekmo, prva serija pa se bo začela ob 10.30. Ekipna tekma bo nato ob 13. uri. V nedeljo bo še tekma za pokal Cockta za člane in mladince do 19 let, ki se bo prav tako začela ob 9. uri. V Planici naj bi nastopili vsi naši najboljši z izjemo ekipe šestih (**Primož Roglič, Robert Hrgota, Mitja Mežnar, Primož Peterka, Jure Šinkovec, Jurij Tepeš**), ki te dni tekmujejo v Ameriki na tekmah celinskega pokala in se domov vrnejo šele v ponedeljek.

Naši nordijci so se pred odhodom na svetovno prvenstvo predstavili v Kranju. / Foto: Gorazd Kavčič

HOKEJ

JESENICE

V Podmežaklo prihaja ekipa Gradca

Po krajši reprezentančni prekinitvi se bo danes nadaljevalo tekmovanje v **avstrijski hokejski ligi EBEL**. Ekipa Acroni Jesenic, ki se še bori za uvrstitev med štiri najboljše, bo danes z začetkom ob 19.15 v domači dvorani gostila ekipo Graz 99ers, v nedeljo pa odhaja na gostovanje v Lienz.V torek pa se je začel **drugi del slovenskega državnega prvenstva v hokeju na ledu**. Po prvem delu tekmovanja je prvo mesto na lestvici osvojila ekipa Banque Royale Slavije, druga je ekipa ZM Olimpije, tretja Acroni Jesnice, četrta pa Alfa. Prvenstvo pa so že zaključile ekipe Triglava Kranj, Stavbarja Maribor, Mercatorja Slavije in HS Olimpije, ki se uvrstile od 5. do 8. mesta. Prve štiri ekipe sedaj nadaljujejo tekmovanje v 2. delu, na prvih dveh tekmah pa je s kar petimi severnoameriškimi hokejisti okrepljena ekipa ZM Olimpije 4 : 3 po podaljšku premagala ekipo Acroni Jesenic, ekipa BR Slavije pa je bila s 6 : 0 boljša od Alfe. Drugi tekmi sta bili na sporedu včeraj zvečer, tretje pa bodo spet že jutri in v nedeljo. Moštvo Romana Pristova bo v Podmežakli jutri gostilo ekipo BR Slavije, v Ljubljani pa se bosta v nedeljo pomerili ekipi ZM Olimpije in Alfe. **V. S.**

ODBOJKA

BLED

Srednjeevropsko ligo končali brez poraza

Minuli konec tedna se je z 18. krogom končal redni del srednjeevropske lige v odbojki. Ekipa blejskega Autocommercea je gostovala v Mariboru in v slovenskem derbiju premagala ekipo Preventa Gradnje IGM z rezultatom 2 : 3. Tako se naši državni prvaki redni del tekmovanja zaključili brez poraza, 6. in 7. marca pa bo v Radovljici finale štirih najboljših ekip. **V. S.**

LOKOSTRELSKI BIATLON

ROGLA

Zupan do novega naslova

Letošnja zima je muhasta tudi za lokostrelske biatlonce, ki se zaradi težav s snežnimi razmerami selijo iz kraja v kraj. Sezono so v decembru pričeli s tekmami za Ski pokal, ki ga skupaj organizirata Lokostrelska zveza Slovenije in Sekcija za lokostrelski biatlon. Teh tekem je predvidenih osem, od tega se tri štejejo za naslove državnega prvaka. Četrta pokalna tekma, ki se je obenem štela tudi za naslov državnega prvaka v disciplini sprint-zasledovalno je bila minulo nedeljo na Rogli. Povratnik po poškodbi **Andrej Zupan** iz Kamne Gorice si je presenetljivo gladko pritekel in pristreljal nov naslov državnega prvaka. V sprintu je zgrešil samo en strel, v zasledovalni preizkušnji pa celo nobenega in tako drugouvrščenega Mariborčana **Vida Vončino** premagal za 38 sekund. Tretji pa je bil Jeseničan **Gaber Lah.** Od Gorenjcev se je med deseterico uvrstil še **Jaka Marinjšek** na sedmo mesto. Konec prihodnjega tedna se bo ekipa lokostrelskega biatlona udeležila močne mednarodne tekme v italijanskem biatlonskem središču Forni-Avoltri. **V. S.**

ROKOMET

ŠKOFJA LOKA

Termu v pokalu ni uspelo

Minulo sredo so bile na sporedu tekme osmine finala pokala Slovenije za rokometaše. Največje presenečenje je pripravila ekipa Ribnice, ki je premagala Rudar, žal pa presenečenje ni uspelo ekipi Terma, ki je v domači dvorani na Podnu gostila Cimos Koper. Po izenačeni borbi so na koncu namreč s 27 : 29 (13 : 14) slavili gostje z obale. Udeleženci četrtfinala pokala so še: Trimo Trebnje, Krka, Krško, Gold Klub, Velenje in ekipa Celja Pivorane Laško, ki brani naslov. **V. S.**

VABILA, PRIREDITVEM

Kontinentalni pokal v smučarskih tekih - V soboto in nedeljo bo v Planici v organizaciji ŠD ŠRC Preska potekal kontinentalni pokal v smučarskih tekih. Sobotni program se bo začel ob 10. uri s startom mladink na 5 kilometrov v prosti tehniki, v isti disciplini ji bodo sledile ženske, zatem pa na 10 kilometrov mladinci in člani. Še bolj zanimivo bo v nedeljo, ko bodo od 9. ure dalje potekale tekme s skupinskim startom. Mladinke se bodo pomerile na 10-kilometrski progi, članice in mladinci na 15 kilometrov, člani pa na 30 kilometrov. **M. B.**

Zimsko plavalno prvenstvo za dečke in deklice - Od danes do nedelje bo v pokritem olimpijskem bazenu v Kranju potekalo državno prvenstvo v plavanju za dečke in deklice. Vse dni se bodo predtekmovanja začela ob 9. uri, finala pa ob 17. uri. **V. S.**

Državno prvenstvo v paraskiju - Prvi vrhunec letošnje sezone paraskija bo za slovenske padalce državno prvenstvo, ki bo danes in jutri na Kobli. Danes se bo tekmovanje začelo ob 8.15 z dvema veleslalomskima vožnjama, katerima bodo sledili skoki na cilj na pobočju na Ravnah, končalo pa se bo jutri. **Z. R.**

Drugi ponedeljkov turnir Gorenjke - ŠD Gorenjka Lesce bo v ponedeljek, 19. februarja, organizirala drugi letošnji mesečni rating turnirjev, ki bodo potekali v klubskih prostorih restavracije Center v Lescah. Prijave sprejemajo do 16.45, začetek turnirja ob 17. uri, predviden zaključek ob 20.30. Informacije: Janez Petrovič, GSM: 041/406 369 ali elektronski naslov: ga.nota@siol.net. **O. O.**

2. spominski šahovski turnir Karmen Orel - Zavod za šport Škofja Loka in ŠS Tomo Zupan Kranj organizirata 2. memorialni šahovski turnir Karmen Orel. Prireditev bo potekala to nedeljo v Športni dvorani Poden v Škofji Loki s pričetkom ob 9.30, potrditev prijav do 9.15. Predhodne prijave še danes do 12. ure na enega od naslovov: Oskar Orel, Puštal 46 a, 4220 Škofja Loka, oskar.orel@siol.net ali na GMS: 041/918-513. **V. S.**

Odprto prvenstvo Loma v smučarskih tekih - Športno društvo Lom pod Storžičem bo danes, z začetkom ob 16. uri, na progi Slaparska vas v Zgornjem Lomu nad Tržičem pripravilo odprto prvenstvo Loma. Prijaviti se je mogoče na startu, dodatne informacije pa dobite po telefonih 051/354 064 ali 031/325 243. **V. S.**

Klem Loskot v Sloveniji - Raziskovalec novih plezalnih področij, plezalec s prvim 8b balvanom na svetu, s štirimi smermi z oceno 9a ...deskar na valovih in freeride smučar Klem Loskot bo danes, z začetkom ob 20. uri, nastopil v GOML v Ljubljani (bivši španski borci). **V. S.**

Odbojkarski spored - Jutri, v soboto, oba gorenjska kluba v 1. DOL igrata praktično za Astec Triglav. Kranjčani gostujejo v Ravnah in kljub obolelosti igralcev jim v boju za obstanek šteje samo zmaga, Calcit Kamnik pa gostuje v Logatcu, zmaga pa bi najbolj pomagala prav Kranjčanom. Odbojkarice Jesenic Bleda se bodo ob 18. uri v Gimnaziji Jesenice pomerile z ŽOK Šentvidom. V 2. DOL se bo Telemach Žirovnica ob 19. uri v OŠ Žirovnica pomerila s Svitom, Termo Lubnik pa ob 19.30 v OŠ Šk. Loka mesto z Olimpijo, ob 17. uri pa bodo v isti dvorani igralke Partizan Šk. Loka gostile Formis Bell. V 3. DOL igrajo doma - Kamnik II : UKO Kropa (Stari ZD Kamnik ob 15. uri) - ženske - Bohinj : Tabor Ljubljana (OŠ Boh. Bistrica ob 17. uri), Pizzeria Morena : Kostak-Elmont (OŠ Žirovnica ob 17. uri), Bled : Črnomelj (OŠ Bled ob 16. uri). **B. M.**

Košarkarski spored - Ta teden košarkarji v ligi UPC Telemach igrajo 17. krog. Ekipa Loka kave TCG bo jutri gostovala pri Krki, ekipa Triglava pa pri Elektri Esotech. Ekipa Heliosa je tekmo odigrala že v sredo in pri Kraškem Zidarju JK slavila s 74 : 99. V 1. SKL za ženske bo ekipa Hit Kranjske Gore jutri ob 18. uri gostila ekipo Odeje, ekipa Domžal pa bo gostovala pri Ježici. Zanimiv obračun se jutri, v soboto, obeta v dvorani OŠ Prežihovega Voranca na Jesenicah, kjer bo v 2. SKL ekipa Jesenic, ki se še vedno bori za vrh lestvice, gostila Radovljico. **V. S.**

Rokometni spored - V 1. A ženski ligi bo ekipa ŽRD Škofja Loka gostovala pri Inni Dolgun. V 1. B moški ligi bo ekipa Terma jutri, v soboto, ob 20. uri v dvorani na Podnu gostila Dol Tki Hrastnik. **V. S.**

ODBOJKA

astec

Odbojka - Tekma devetnajstega kroga 1. državne odbojkarske lige

Jutri, v soboto, 17. februarja 2007, ob 19. uri, bo v dvorani OŠ Prežihov Voranc na Ravnah na Koroškem tekma odbojkarskega državnega prvenstva moških. Odbojkarji Astec Triglava se bodo pomerili z domačo ekipo Fužinarja Metala Raven.

JESENICE

Peška umrla v bolnišnici

S policije so v torek sporočili, da je v nedeljo ponoči v jeseniški bolnišnici umrla 80-letna peška, ki jo je v soboto zvečer na regionalni cesti na Jesenicah z osebnim avtomobilom zbil 54-letni voznik z Jesenic. Do nesreče je prišlo, ko je pokojna Jeseničanka prečkala cesto na prehodu za pešce.

MOŠNJE

Skale priletele v hišo

V sredo popoldne se je porušil del cerkvenega zidu v Spodnjem Otoku, zato so posredovali prostovoljni gasilci iz Mošenj. Zaradi skal, ki so iz obzidja padale po pobočju, je nastalo nekaj poškodb na stanovanjski hiši pod njim. Hišo so zaščitili pred padajočimi skalami, stanovalci pa so se morali preseliti v drugi del hiše.

KRANJ

Vlomil k urarju

Včeraj ob 0.45 je nekdo vlomil v trgovino z urami v Kranju in si prilastil artikle, vredne dva tisoč evrov. **S. Š.**

Drogo prodajali najstnikom

Gorenjski kriminalisti so razbili kriminalno združbo, ki je po gostinskih lokalih najstnikom prodajala prepovedano drogo. Policija sumi, da je bil vodja skupine 25-letni Tržičan.

SIMON ŠUBIC

Kranj - V torek okoli 5. ure zjutraj so v Tržiču in Ljubljani policijske enote po odredbi sodnika vstopile v dvanajst stanovanj in izvedle temeljite hišne preiskave. Našli so dva kilograma konoplje, 270 gramov amfetaminov in nekaj kokaina. Petim osebam so policisti odvzeli prostost in jih v sredo po 18. uri naprej privedli k preiskovalni sodnici v Kranju. Po osmih urah zaslišavanja je preiskovalna sodnica **Metka Radjenovič** za vse odredila pripor.

S tem se je zaključila kriminalistična preiskava zoper domnevno sedemčlansko združbo preprodajalcev droge, ki naj bi jo vodil 25-letni **E. N.** iz Tržiča. Kriminalistična policija Policijske uprave Kranj je domnevno kriminalno dejavnost skupine zaznala junija lani, od tedaj naprej pa je tudi s pomočjo prikritih ukrepov zbrala dokaze za enajst kaznivih dejanj proizvodnje mamil in prometa z njimi in dve dejanji omogočanja uživanja mamil. Za ta dejanja so poleg vodje skupine osumili še štiri Gorenjce (večina iz Tržiča), stare od 21 do 32 let, in dva Ljubljančana, stara 24 in 25 let.

"V preiskavi smo ugotovili, da so osumljeni zagotavljali drogo za nakup v gostinskih lokalih v Tržiču, Kranju in Ljubljani, v katerih se zadržujejo predvsem mladi, stari 15 let in več," je na včerajšnji novinarski konferenci povedal **Simon Velički**, vodja sektorja kriminalistične policije PU Kranj. Na vprašanje, ali so bili osumljenci v teh lokalih zaposleni oziroma ali so lastniki vedeli za preprodajo droge, je prvi mož gorenjskih policistov odgovoril, da ne razpolagajo s podatki o tem.

"S prikritimi metodami dela, ki jih je policija izvajala približno pol leta, je bilo pridobljenih 163 gramov kokaina, kar pomeni, da gre za približno 326 do 818 posameznih odmerkov, odvisno od velikosti odmerka. Poleg tega je bila pri hišnih preiskavah najdena marihuana, ki je bila pakirana, zato je evidentno, da je bila namenjena za nadaljnjo prodajo," je dodal **Boris Kanduti**, pomočnik direktorja Uprave kriminalistične policije Generalne policijske uprave. Dejal je, da je področje mamil med prioritetami policijskega dela. "V tej policijski preiskavi smo bili usmerjeni na osebe, ki se ukvarjajo z neposredno prodajo prepovedane droge odvisnikom na lokalnem nivoju," je še povedal Kanduti.

Preiskovalna sodnica v Kranju Metka Radjenovič je v sredo kar osem ur zaslišavala pet osumljenih preprodajalcev droge, štiri Tržičane in Ljubljančana. Pred sodiščem je prišlo tudi do incidenta, saj so prijatelji osumljenih udarili po kameri snemalca Pop TV. Po besedah prisotnih policija ni ukrepala. / Foto: Gorazd Kavčič

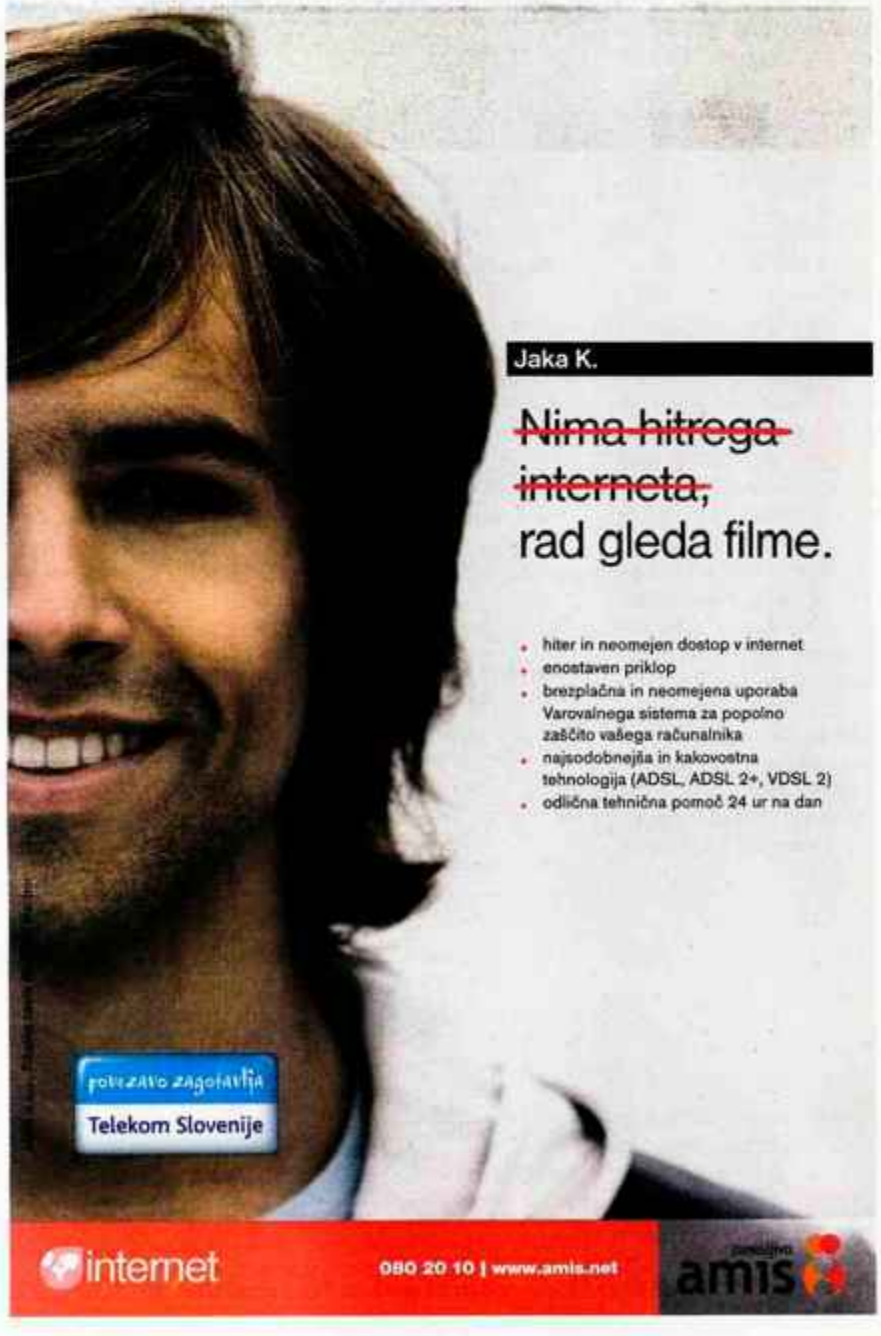

Utonil petletni fantek

Petletnika, ki ni znal plavati, so našli v meter in pol visoki vodi.

SIMON ŠUBIC

Kranjska Gora - V bazenu hotela Larix v Kranjski Gori je v sredo popoldne utonil petletni fantek. Kot poroča policija, je do tragičnega dogodka prišlo, ko se je njegova mati odpravila na toaleto.

Mati je s petletnim sinom v sredo prispela v hotel Larix na enotedenski dopust. Še isti dan sta se odšla sproščat v kompleks notranjih bazenov. Po poročanju policije je bila mati večino časa z otrokom v malem bazenu, kjer je višina vode 30 centimetrov, saj otrok ni znal plavati.

Nekaj minut pred tragičnim dogodkom je mati šla na toaleto in poklicala otroka, naj gre z njo. Ko je opazila, da sin ni stopil za njo, se je vrnila do manjšega bazena in ga pričela iskati. Tedaj je zagledala otrokov hrbet v večjem bazenu, kjer je voda visoka poldrugi meter. Otroka je takoj prinesla na suho, k njima sta hitro pristopila reševalec in obiskovalka, po poklicu zdravnica, ki sta otroka začela oživljati, a na žalost je bila pomoč že prepozna. Kriminalisti so ugotovili, da je tuja krivda izključena.

KRANJ

Lopove takoj ujeli

Pri vlomu in tatvini barvnih kovin so kranjski policisti zalotili in prijeli tri osumljence z območja Ljubljane. En vlomilec je na begu pred policisti celo prebrodil reko Savo, zato so ga policisti pričakali na drugem bregu. Vse tri so pridržali, ukradene predmete pa vrnili oškodovancu.

KRANJSKA GORA

Ukradli tudi tablice

Policisti iz Kranjske Gore so v noči na torek pri rednemu patruljnem delu zalotili štiri Ljubljančane, stare od 17 do 20 let, ki poskušali vlomiti v trgovino. Kasneje so ugotovili, da se je četverica tatov v Kranjsko Goro pripeljala z osebnim avtomobilom, na katerem so bile nameščene registrske tablice, ki so jih v ponedeljek ukradli v Novem mestu.

JESENICE

V delavnici odslej vlada tišina

V noči na sredo je nekdo iz delavnice za popravilo železniških vagonov na Jesenicah ukradel kotno brusilko in prenosni radio. Materialna škoda znaša približno sto evrov. **S. Š.**

KRIMINAL

BLED

Izginil audi

Neznani storilec je v sredo popoldne na Bledu ukradel osebni avtomobil Audi A6 4.2, proizveden leta 1998, srebrne barve in z registrsko številko KR N9-190, srebrne barve. Materialna škoda znaša pet tisoč evrov.

KRANJ

Vlomil v avto

Neznani storilec je v torek zvečer vlomil v osebni avtomobil in si prilastil žensko torbico z denarnico in osebnimi dokumenti. Lastnico je oškodoval za približno 250 evrov.

Gorenjski župani so se odločili za sofinanciranje delovanja in upravljanja Regionalne razvojne agencije Gorenjska in Regionalnega razvojnega sveta.

Vsaj srečko moramo kupiti

Svet regije oziroma svet županov finančno podprl razvoj Gorenjske.

BOŠTJAN BOGATAJ

Regionalna razvojna agencija Gorenjska, ki jo danes še sestavljajo trije ločeni subjekti BSC Kranj, Ragor Jesenice in Sora Škofja Loka, so občinam predlagali povišanje sredstev iz občinskih blagajn za delovanje agencije in razvojnega sveta. Povišanje je večje vsaj dvakrat ali trikrat, zato so župani na svetu regije (zbor vseh gorenjskih županov) pred dvema tednoma povzdignili glas in podvomili o zmožnosti in potrebi po takšnem dvigu sredstev. Mnogi župani in občinski svetniki se tudi sprašujejo, zakaj se razvojne agencije ne povežejo in delujejo usklajeno. "O povezovanju razvojnih agencij že tečejo, in sicer v smeri močne agencije z več poslovnimi enotami in veččlansko upravo," odgovarja **Rok Šimenc** iz Razvojne agencije Sora. Skupna agencija je pomembna tudi zato, ker se vlada ne želi pogovarjati s tremi, ampak z enim, kredibilnim sogovornikom.

"V dobrem letu dni smo v regijo pripeljali veliko več sredstev za razvojne projekte, kot jih je imela Gorenjska v preteklem obdobju, kar pa hkrati pomeni več dela na organizacijskem področju in pripravi projektov. Temu bo sledilo še kandidiranje projektov za državne in evropske vire, da bomo razvojni denar tudi dobili," o upravičenosti povišanja sredstev pravi direktor BSC Kranj **Bogo Filipič**. Agencije so skupaj od občin želele pridobiti okoli 433.000 evrov ali po starem okoli 100 milijonov tolarjev.

> Gorenjski župani so tokrat vendarle stopili skupaj, kar ni pogost pojav, ali se bodo iz zadovoljnih obrazov po torkovi seji izcimili tudi zadovoljni Gorenjci pa bo potrebno počakati.

Za delovanje agencij in razvojnega sveta

Lani je agencija v imenu razvojnega preboja Gorenjske pripravila 90 sej različnih odborov in na mesec vknjižila po milijon tolarjev stroškov. Angažirali so več sto ljudi, ki so delovali prostovoljno in pripravili razvojni program. "Začrtani projekti so zahtevni, vendar življenjski. Univerzo na Gorenjskem bomo imeli, tehnološke parke tudi, campus bo pri nas nastal in tudi ostal, brez dobrih projektnih menedžerjev, ki imajo svojo ceno, pa nam to ne bo uspelo," pravi Filipič.

Predsednik sveta regije **Damijan Perne**, župan Mestne občine Kranj, pravi, da so si župani na prejšnji seji postavili vprašanje financiranja regionalne razvojne agencije oziroma njeno delovanje v smeri vodenja regionalnega razvojnega programa. "Odgovor o smiselnosti razvojne agencije je bil enoten. Ne gre za agencijo ali ne, saj vidimo smisel v sodelovanju, potrebno pa se je bilo dogovoriti o ključu financiranja, saj se ne moremo kar čez noč odločiti za precejšnje zvišanje sredstev. Ključ vsemu smo dosegli dogovor," pravi Perne. "Vsota sofinanciranja je veliko večja kot lani, vprašanje pa je, ali vse, kar agencije ponujajo, tudi potrebujemo. Dobro je, da smo dosegli kompromis, s katerim bomo lahko izvedli regionalni razvojni program, vendar bodo tudi agencije morale varčevati," je po seji sveta regije povedal škofjeloški župan **Igor Draksler**. Župani gorenjskih občin so se sicer strinjali, da bo potrebno prispevati za financiranje strokovnjakov, saj je pred njimi sedemletno obdobje, v katerem bo Gorenjska še lahko znatno sofinancirala projekte iz evropskih skladov.

Oklestili predlog financiranja

Župani so razvojnim agencijam prvotni znesek zbili za približno 20 odstotkov, to je na približno 360.000 evrov. "Vedeti moramo, da sta prvi dve leti ključni za izpolnjevanje zastavljenih načrtov v regionalnem razvojnem programu Gorenjska 2007 - 2013, saj velja načelo, da kdor prvi pride, prvi melje," trdijo v agenciji. Drugi projektom agencije nasprotujejo z mnenjem, da je to delo bodočih pokrajin, ki naj bi bile ustanovljene leta 2008. "To drži ali pa tudi ne, saj bi ob čakanju na pokrajine veliko zamudili," odgovarjajo v agenciji. Tržiškemu županu **Borutu Sajovicu** se zdi ponudba agencij relativno ugodna: "Pri razvijanju Gorenjske moramo sodelovati vse občine, ki potrebujejo močno regionalno razvojno agencijo. Zataknilo se je le pri financiranju, kjer smo sredstva najprej oklestili za petino, preostali del pa bomo financirali v dveh delih. Prvih 50 odstotkov smo predvideli kot nekakšno članarino, drugo polovico pa bomo delili po ključu, koliko bo posamezna občina dobila. Rečeno po domače: če želiš nekaj zadeti, moraš vsaj srečko kupiti."

Foto: Gorazd Kavčič

Ali je Univerza na Gorenjskem v interesu vseh Gorenjcev? V agenciji so prepričani da je.

Kako zagotoviti denar?

"V preteklem letu so v agenciji s pripravo razvojnega programa opravili veliko dela, ki je bilo do sedaj prostovoljno, odslej pa gre zares in ga je potrebno profesionalizirati in ovrednotiti. Seveda pa župani pričakujemo, da bomo iz tega naslova veliko sredstev dobili tudi nazaj skozi razvoj celotne Gorenjske," pravi kranjski župan Perne. V večini občin so v tem času že obravnavali prve osnutke proračunov, ki novih, zajetnejših postavk za delovanje regionalne razvojne agencije in razvojnega sveta še nimajo vključenih. "Osnutki proračunov so pripravljeni in bodo višje postavke za agencijo predstavljale določen problem, vendar bo moral vsak župan odgovorno zastaviti svoj glas pred svetniki in zagotoviti višji znesek," pravi Damijan Perne, njegov kolega, tržiški župan Borut Sajovic pa meni, da so vsi župani že zagotovili nekaj sredstev za razvojne namene, več pa jih bodo z rebalansom: "Sredstva bo zagotovila tudi občina Tržič, čeprav je brez dvoma najbolj zadolžena gorenjska občina. Glede na pretekle izkušnje, ko smo že namenjali denar za podobne projekte, pa lahko trdim, da je ponudba Regionalne razvojne agencije Gorenjska ugodna."

Reorganizacija dela

"Zmanjšanje sredstev bo za agencijo pomenilo reorganizacijo dela in izbiro prioritet, ki jih je potrebno nujno pokriti, na drugi strani pa zmanjšanje aktivnosti na nekaterih drugih področjih," o potrditvi sredstev v zmanjšanem obsegu pravi Bogo Filipič. Leto 2007 bo prelomno za pripravo projektov, ki bodo pripravljeni do faze pred izvedbo. Ti projekti so izredno dragi, saj je potrebno pripraviti dva tipa dokumentacije, t. i. investicijski in izvedbeni del. Slednji je stvar inženirske organizacije, investicijski del in organizacija dela pa je na strani agencije. "Projekt prenove Prešernovega gledališča stane od 150 do 200 milijonov tolarjev, sama investicija pa je vredna okoli dve milijardi tolarjev. To je vzorec tudi za druge projekte, kjer velja, da stroški priprave dokumentov segajo od pet do deset odstotkov vrednosti investicije," visoke vložke razloži Filipič.

Gorenjski župani so tokrat vendarle stopili skupaj, kar ni pogost pojav (spomnimo se projekta centralnega regijskega odlagališča in Urejanja povodja Save), ali se bodo iz zadovoljnih obrazov po torkovi seji izcimili tudi zadovoljni Gorenjci pa bo potrebno še počakati. Vedeti moramo, da se je seje sveta regije udeležilo 12 od 19 županov. Bili so sklepčni, vendar se lahko tretjina, ki je ni bilo, premisli in postavi financiranje pod vprašaj.

PLANICA

Razgledi

"Ko bom imel otroke, upam, da bom prišel v Planico in pokazal: Tu sem jaz skakal in tu je moj osebni rekord. Ne da bom rekel: Vidiš, sine, tu je bila pa skakalnica, kjer smo včasih skakali!"

Vidiš, sine, tu smo včasih skakali

URŠA PETERNEL

S temi besedami je upanje, da bo Planica vendarle dočakala boljše čase, ponazoril smučarski skakalec **Jernej Damjan** ob predstavitvi projekta Nordijski center Planica. Po večletni kalvariji, propadanju in brezizhodnih sporih se zdi, da bo država s projektom zdaj stvari vendarle postavila na pravo mesto. Nordijski center Planica je uvrstila med prednostne državne razvojne projekte za obdobje 2007 - 2023, zanj pa naj bi v prihodnjih letih namenili skoraj sto milijonov evrov. Po načrtih naj bi Planico uredili kot sodoben nordijski športni center, ki bo živel pozimi in poleti. V prvi vrsti naj bi obnovili skakalnice: letalnico, staro Bloudkovo velikanko in male skakalnice za trening, nekatere naj bi prekrili tudi s plastično maso oziroma keramiko, tako da bi omogočale treninge in tekme prek celega leta. Poskrbeli naj bi tudi za osvetlitev in zasneževanje.

V načrtu je tudi gradnja tekaškega stadiona in spremljevalnega objekta za tekaške proge, žičnic, atletskega in nogometnega stadiona, kolesarskih in sprehajalnih poti. Načrtujejo celo ureditev parka kulturne dediščine in informacijskega prostora. Tako naj bi Planica živela vse leto, namenjena pa naj bi ne bila le vrhunskim tekmovalcem, ampak tudi drugim športnikom za treninge, pa tudi rekreativcem in drugim obiskovalcem.

Kje bodo vzeli denar

Projekt je vreden blizu sto milijonov evrov, del sredstev (15 milijonov evrov) naj bi prispevala država, del (40 milijonov) evropski strukturni skladi, del (40 milijonov evrov) pa zasebni partnerji. Projekt naj bi speljali prek javno-zasebnega partnerstva, tako se država že pogovarja z zasebnimi vlagatelji, ki so zainteresirani za vlaganje v Planico. Ob centru naj bi se namreč razvijala dopolnilna turistična ponudba, denimo hotelska, gostinska, morda celo igralniška. Med potencialnimi vlagatelji se že od samega začetka omenja Hit, d. d., ki je bil že doslej največji vlagatelj v infrastrukturo v Kranjski Gori. Predsednik uprave **Niko Trošt** je že ob prvi predstavitvi projekta zagotovil, da Hit želi sodelovati v projektu z dopolnilno ponudbo, denimo hotelsko, gostinsko ... O konkretnih številkah še ni želel govoriti, je pa poudaril, da je iz turistične ponudbe Kranjske Gore, Planice in okolice treba iztržiti bistveno več kot doslej. "V hotelsko-turističnem delu moramo priti do iztržka krat dva!"

Kaj pa lastniki zemljišč

Pri uresničitvi projekta zelo pomembno vlogo igrajo lastniki zemljišč v Planici. Po nekaterih podatkih naj bi bilo okrog osemdeset lastnikov (večina je povezana v kmetijsko skupnost, nekaj je individualnih), del zemljišč pa je tudi v lasti Občine Kranjska Gora. Prav dogovarjanje s tako številnimi lastniki je ena najbolj občutljivih točk projekta, česar se dobro zavedajo tudi na vladi. Zato se je minister za šolstvo in šport **dr. Milan Zver** že pred predstavitvijo projekta širši javnosti sestal z lastniki in jim zagotovil, da bodo v vse projekte vključeni kot partner in kot sogovornik. "Ves čas so samo obljubljali, pa nismo nobene stvari dobili. Zdaj pa kaže, da bo bolje," je optimizem po takratnem sestanku z ministrom izrazil eden od lastnikov. Tudi v zadnjih dveh mesecih se je predstavnik ministrstva **Simon Starček** že nekajkrat srečal z njimi, nazadnje v začetku tega meseca. Kot smo izvedeli, je vlada Ratečanom ponudila več možnosti, od odkupa do najema zemljišč, glede na anketo, ki so jo opravili med lastniki, pa naj bi se večina nagibala k oddaji zemljišč v dolgoročni najem. Kot je v zvezi s tem v imenu skupine lastnikov povedal domačin iz Rateč **Jurij Erlah**, se s projektom, kot jim je bil predstavljen, strinjajo. "Gre za politično-gospodarski projekt dolgoročnega značaja. Zanj bo treba najti politično soglasje, hkrati pa bo treba zadovoljiti interese udeležencev," je poudaril Erlah. In kakšni so konkretni interesi Ratečanov? Po Erlahovih besedah oddaja v dolgoročni najem, denimo za petdeset let, za večino lastnikov pomeni do konca življenja. Seveda bi zato radi iztržili čim več, Erlah najboljšo možnost vidi v javni dražbi oziroma licitaciji, na kateri bi zemljišča dobil v najem tisti, ki bo lastnikom ponudil čim več. "Ceno naj določi trg," je menil sobesednik. Sicer pa po njegovem mnenju večina Ratečanov razmišlja po načelu: "Najprej štalca, potem kravca". Povedano drugače, za uspešno uresničitev projekta bo država najprej morala pridobiti zemljišča, jih komunalno opremiti ter pridobiti vsa potrebna soglasja. "Enako, kot če gre nekdo zidat hišo ..." Sicer pa po Erlahovih besedah domačini ne bodo ovirali razvoja Planice. Pa vendarle - Ratečani so znani po trmoglavosti in težavnem dogovarjanju. "Če ima nekdo čiste namene, brez prikritih goljufij, z nami ni nobenih problemov!" je zatrdil sobesednik. "Če bo projekt temeljil na perspektivnem gospodarjenju, ga bo vsak racionalen človek podprl," je še dodal.

V prvi vrsti naj bi obnovili skakalnice: letalnico, staro Bloudkovo velikanko in majhne skakalnice za trening, nekatere naj bi prekrili tudi s plastično maso oziroma keramiko, tako da bi omogočale treninge in tekme prek celega leta. Poskrbeli naj bi tudi za osvetlitev in zasneževanje. V načrtu je tudi gradnja tekaškega stadiona in spremljevalnega objekta za tekaške proge, žičnic, atletskega in nogometnega stadiona, kolesarskih in sprehajalnih poti. Načrtujejo celo ureditev parka kulturne dediščine in informacijskega prostora z gostinskim lokalom.

In kakšni so konkretni interesi Ratečanov? Po Erlahovih besedah oddaja v dolgoročni najem, denimo za petdeset let, za večino lastnikov pomeni do konca življenja. Seveda bi zato radi iztržili čim več, Erlah najboljšo možnost vidi v javni dražbi oziroma licitaciji, na kateri bi zemljišča dobil v najem tisti, ki bo lastnikom ponudil čim več.

Foto: Gorazd Kavčič

POGOVOR

Razgledi

Minister za zdravje Andrej Bručan je bil v zadnjih mesecih eden najbolj izpostavljenih ministrov: očitali so mu pretirano privatizacijo zdravstva zaradi podeljevanja koncesij, dolge čakalne dobe v zdravstvu in še marsikaj. O tem in aktualni zakonodaji, ki jo pripravlja njegovo ministrstvo, je odgovarjal tudi za Gorenjski glas.

Sem privrženec javnega zdravstva

Andrej Bručan, dr. med., minister za zdravje

Danica Zavrl Zlebir

Vaši nasprotniki vam med drugim očitajo nekontrolirano podeljevanje koncesij. Kako to pojasnjujete?

"Podeljevanje koncesij je popolnoma kontrolirano, pri tem je uveljavljena vsa veljavna zakonodaja, koncesije se podeljujejo v tem mandatu na enak način, kot se to dela od leta 1992 naprej. Ti očitki so neupravičeni, celo lažnivi. Število koncesij ni nič večje, kot je bilo v prejšnjih letih, pravila so enaka, se je pa v 14 letih marsikaj spremenilo. Ugotovili smo, da je treba spremeniti in modernizirati zakonodajo in v tem okviru je tudi pripravljen sedanji predlog zakona o podeljevanju koncesij in o delovanju svobodnih zdravnikov specialistov. Jasno je, da mora biti pred tem znana mreža zlasti na primarni ravni, ta je v pripravi in je pogoj, da zakon sploh zaživi. Naj ponovim, da gre za zelo kontrolirano podeljevanje koncesij, za kar obstajajo pogoji že sedaj. V drugi fazi mora biti za program podpisana posebna pogodba z zdravstveno zavarovalnico. Ta program pa dobi koncesionar na podlagi razpisa, ki ga zavarovalnica razpiše. Na primarni ravni koncesije podeljujejo občine, mi le potrjujemo njihove odločitve, na sekundarni ravni pa jih ministrstvo."

Kakšno je razmerje med zasebnim in javnim zdravstvom po vseh podeljenih koncesijah?

"Zasebno zdravstvo, ki ga mi uvajamo na podlagi koncesij, je tudi javno zdravstvo. Zato je tudi ime gibanja za ohranitev javnega zdravstva neutemeljeno, imenovati bi se moralo gibanje proti koncesijam. Tudi sam sem pristaš javnega zdravstva, ne podpiram koncesionarskega dela, vendar ga ne želim tudi ovirati pri njegovem razvoju in možnosti, ki jih daje. Te pa so velike: gre za varčevanje, večjo prijaznost, večjo dostopnost, skrajšanje čakanja bolnikov, investicije v to zdravstvo ne gredo iz javnega denarja. V zadnjem obdobju so zasebniki v svojo dejavnost vložili okoli 14 milijard tolarjev, kar je prihranek za državni proračun. Tudi očitek prej omenjenega gibanja, da s koncesijami želimo razslojevati in da gre za socialno diferenciacijo prebivalstva, ne drži, saj se financiranje prav nič ne spreminja, pacienti ne plačujejo storitev zdravnikom."

Je odhajanje zdravnikov v zasebno prakso res razlog, da je zdravstvo manj dostopno, da se čakalne vrste daljšajo?

"To je smešno, ti očitki so najmanj slabohotni. Čakalne dobe so se skrajšale na dobo, kakršne še ni bilo, pacientov nam celo v nekaterih dejavnostih začenja zmanjkovati. Čakalne dobe smo praktično zmanjšali za vse posege na take vrednosti, da so pod evropskim povprečjem. Če omenimo le čakanje na srčno operacijo, ki je prej trajalo eno leto, sedaj nanjo pacienti čakajo en mesec."

Čakalnih dob torej ne vidite več kot problem? Kje še obstajajo?

"Na štirinajstih področjih, kjer smo čakalne dobe ves čas spremljali, smo jih razen ortopedije povsod skrajšali. To velja za magnetno resonanco, operacijo sive mrene, operacijo kile, povsod gre za mnogokratnik skrajšanja. Drži pa, da so v nekaterih specialističnih ambulantah, pri nekaterih posameznih specialnostih, pri nekaterih zdravnikih v nekaterih krajih še dolge čakalne vrste. Če nekdo želi priti do točno določenega kardiologa v Ljubljani, bo čakal določeno obdobje, ker ima ta kardiolog zaradi določenih razlogov zelo zaseden svoj urnik. Lahko pa pošče specialista iste stroke v istem kraju ali pa v drugem, kjer čakalne dobe ni. Do konca februarja bomo pripravili celoten pregled čakalnih vrst v posameznih specialističnih ambulantah v Sloveniji, da se bo vedelo, kje so specialisti hitreje dosegljivi, ljudje pa se bodo lahko odločali, ali čakati ali pa v okviru javnega sistema poiskati drugo ambulanto in specialista. Pri čakalnih dobah smo naredili veliko, res pa je, da smo za to imeli možnosti in tudi ljudi. Imeli smo pravi pristop, ljudi smo za dodaten posel tudi plačali, česar prej ni bilo, zato tudi uspeha ni bilo in prej so se čakalne dobe ves čas daljšale. Spomnimo se le let 2003 in 2004, ko je bilo treba na srčno operacijo čakati štirinajst mesecev. Danes se v primeru, da ne gre za nujen poseg, čaka največ en mesec, v primeru nujnosti pa se poseg opravi takoj. To pa je že dosežek. Pri čakalnih dobah ne gre toliko za pomanjkanje zdravnikov (v Ljubljani ali Mariboru jih manjka zelo malo, čakalne dobe pa vendarle obstajajo) ali denarja, temveč bolj za organizacijske probleme, za slabo organizacijo."

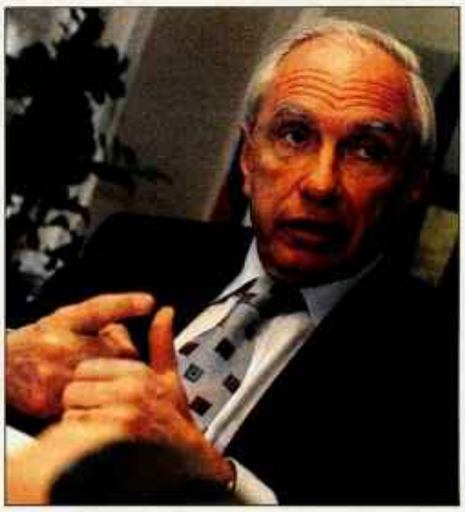

Minister za zdravje Andrej Bručan / Foto: Gorazd Kavčič

V vašem ministrstvu pripravljate zakon, ki bo povsem omejil kajenje v javnih prostorih.

"Predlog tega zakona je bil dobro sprejet med prebivalci. Dogovarjali smo se tudi z obrtno in gospodarsko zbornico ter drugimi, ki so imeli pomisleke v zvezi z zakonom, češ da se bo zmanjšal promet v lokalih. S popolno prepovedjo kajenja na delovnih mestih želimo zaščititi predvsem zaposlene, ki morajo sedaj na delovnem mestu dihati tobačni dim. Želimo pa tudi zmanjšati število kadilcev med mladimi, ki se v Sloveniji povečuje, in med kadilci nasploh, ki se od leta 1996 zmanjšuje že po prejšnjem zakonu. Če kdo to zameri, potem ne razmišlja dobronamerno. Sicer pa gre za evropsko tendenco. Pred kratkim je evropski komisar za zdravstvo priporočil vsem državam Evropske unije, naj take zakone sprejmejo. Je pa to tudi posledica sestanka ministrov za zdravje v Parizu, kjer smo se zmenili, da bomo sledili Irski, ki je prva v Evropski uniji uvedla te spremembe in dosegla, da se je število kadilcev zmanjšalo za pet odstotkov, promet v pubih pa se zavoljo tega ni nič zmanjšal, celo povečal se je."

Drugi pa je zakon o zdravstvenem varstvu in zavarovanju, pri katerem so vam ljudje zamerili, da bi bila bolniška nadomestila adrenalinskih športnikov pri poškodbah nižja?

"Spet gre za napačno razumevanje ljudi, ki ne želijo dobro stvarem. Razlagali so, kot da sem proti rekreativnemu športu (in ravno mene, ki sem od nekdaj rekreativni športnik). Nasprotno. Prikazati želijo, kot da bomo vse rekreativne dejavnosti obravnavali v skupini, kjer naj bi se zmanjšal odstotek za bolniške v primeru poškodb. Že od začetka je bilo govora le o ekstremnih športih in zato sedaj ne uporabljamo več izraza adrenalinski šport, ki ga je res težko definirati. Gre za ekstremne športe (in ne vrhunske), ki jih bomo opredelili v posebnem pravilniku že pred sprejetjem zakona. Pri klasifikaciji teh športov pa bo zapisano, kje in kdaj se je treba posebej zavarovati. Če gre nekdo smučat zunaj urejenih smučarskih prog in izzivat nevarnost (ko sem tudi sam to storil v Švici in se poškodoval, so me najprej vprašali, ali sem zavarovan), je to izzivanje in zanj ne bomo plačevali reševanja iz javne zdravstvene blagajne, če pride do poškodbe. Zato je treba to dodatno zavarovati, a ne v okviru zdravstvenega, pač pa komercialnega zavarovanja. Enako velja za alkoholizirane povzročitelje prometnih nesreč. Tam je stvar enaka, le tega ne vem, katera zavarovalnica bo hotela zavarovati nekoga za tveganje, da bo pijan povzročil nesrečo."

Ta čas veliko govorimo o cepljenja zoper raka na maternicnem vratu, ki je še plačljivo, nekatere občine pa so se odločile cepljenje financirati. Ali obstaja možnost, da to postane nacionalni projekt in bo to pokrivalo zdravstveno zavarovanje ali proračun?

"Treba je razčistiti na strokovni ravni, dejansko so stvari še zelo nejasne. Tu je še več vprašanj: virusi se spreminjajo, vseh virusov nimamo zajetih, le eno skupino imamo zajeto. Strokovna skupina pri Inštitutu za varovanje zdravja pripravlja odgovore na taka vprašanja, kar je potrebno za odločanje Ministrstva za zdravje o uvedbi rutinskega cepljenja proti HPV. Nobena država v Evropi zaenkrat še ni uvedla plačevanja vseh zainteresiranih iz obveznega zdravstvenega zavarovanja. Najprej je treba urediti strokovne kriterije, potem raziskati finančne možnosti (po nekaterih izračunih bi bilo za zagon programa potrebnih 10 milijard tolarjev). Vključevanje novega cepljenja v redni program, za katerega so sredstva zagotovljena iz sredstev obveznega zdravstvenega zavarovanja poteka po postopku, ki vključuje obravnavo strokovnega predloga na Zdravstvenem svetu. Če se bo izkazalo, da je to strokovno smiselno, bo treba ta denar zagotoviti. Kar se sedaj dela po občinah, mislim, da je preuranjeno in ne bo nič zamujenega, če se še malo počaka na jasne strokovne kriterije. Če bodo občine kasneje sodelovale pri tem projektu, pa bomo zelo zadovoljni."

Pri čakalnih dobah ne gre toliko za pomanjkanje zdravnikov (v Ljubljani ali Mariboru jih manjka zelo malo, čakalne dobe pa vendarle obstajajo) ali denarja, temveč bolj za organizacijske probleme, za slabo organizacijo.

NEKROLOG

Razgledi

Na kulturni dan 8. februarja nas je nepričakovano zapustil umetniški fotograf, dolgoletni predsednik Fotokluba Janez Puhar Kranj, biospeleolog, publicist, prevajalec, mojster fotografije, artist Mednarodne zveze za fotografsko umetnost, Marko Aljančič. Njegova fotografska pot, čeprav je bila daljša od pol stoletja, je bila prekinjena sredi mnogih, z žarom začetih in še nedokončanih projektov, tudi fotografskih.

Marko Aljančič (1933-2007)

Vasja Doberlet,
Fotografsko društvo
Janez Puhar Kranj

Marko Aljančič je začel fotografirati leta 1954, ko se je pridružil kranjskim fotografom. Večkrat je bil tudi predsednik Fotokluba, nazadnje v obdobju od leta 1993 do 2001. Organizatorsko je bil dejaven tudi zunaj fotokluba. V letu 1970 je bil pobudnik in soustanovitelj Kabineta slovenske fotografije, ki še danes deluje v okviru Gorenjskega muzeja, Fotografskega društva Janez Puhar Kranj in Fotografske zveze Slovenije. Vključeval se je praktično v vse projekte, ki jih je organiziral Kabinet. Za mnoge od teh je bil celo pobudnik. Zadnja dva taka projekta sta bila v letih 2004 in 2005. Veliko volje, organizacijskih sposobnosti in dela je takrat vložil v izdajo monografije Janeza Marenčiča, leto pozneje pa še v razstavo in izdajo knjige s fotografijami iz zbirke Kabineta slovenske fotografije. S svojo veliko širino je bil tudi eden od pomembnih tvorcev tradicionalnega fotografskega dogodka v Sloveniji, bienalne razstave Pokrajina. Bil je ves čas vezni člen med Kabinetom slovenske fotografije, Gorenjskim muzejem in Fotografskim društvom Janez Puhar. Šestnajst bienalnih razstav Pokrajina povzdiguje ugled kranjske fotografije. Prav ta razstava je tudi po njegovi zaslugi postala ena najpomembnejših v Sloveniji.

Njegova pokličnа povezanost z naravo in s Prirodoslovnim društvom Slovenije, organizacijske sposobnosti ter fotografska žilica so botrovali organizaciji več letnih razstav naravoslovne fotografije (NF '71 NF '77).

Bil je tudi publicist. Pisal je eseje o znanih fotografih in o zgodovini kranjske fotografije. Prevajal je tudi fotografske knjige (Velika knjiga o fotografiji 1979, ABC fotografije 1990).

Poleg tega, da je bil sourednik pri večini publikacij Kabineta slovenske fotografije, je sourednikoval tudi pri izdaji monografije članov Fotografskega društva Janez Puhar, "Izzivi" in pri izdaji vseh razstavnih katalogov Fotografskega društva Janez Puhar. Vsem publikacijam je s svojim širokim vedenjem, delom in idejami doprinesel veliko koristnega.

Ob vsem organizacijskem delu je vsa ta leta pridno fotografiral in pošiljal slike na domače in na tuje razstave. Dobil je veliko nagrad in pohval. Kljub svojim organizacijskim sposobnostim in svojemu ustvarjalnemu fotografiranju je bil skromen in ni razmišljal o svoji osebni potrditvi, saj je bil okoli 30 let kandidat mojster fotografije. Šele na prigovarjanje članov društva se je odločil in oddal vlogo na Fotografsko zvezo Slovenije za podelitev naslova Mojster fotografije, ki ga je brez zapletov dobil v letu 2004. Lani, mnogo prepozno, je tudi prejel naslov artista pri Mednarodni zvezi za fotografsko umetnost (AFIAP).

Fotografi iz našega in tudi iz drugih fotografskih društev ga bomo močno pogrešali.

V naših srcih je bil in bo ostal za vedno naš zelo dragocen prijatelj.

Njegova fotografska pot je bila prekinjena sredi mnogih, z žarom začetih in še nedokončanih projektov, tudi fotografskih.

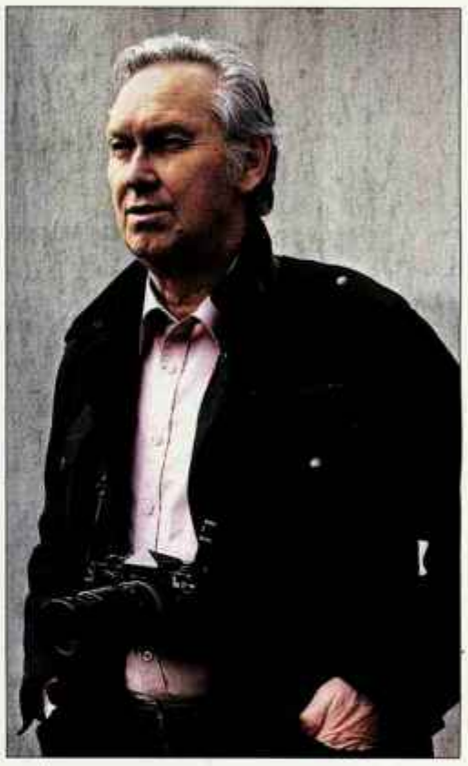

Pot do informacij

31 RAČUNALNIK IN JAZ

Robert Guštin

Doma v vtičnico priključite električni podaljšek. V podaljšek nato vključite radio, televizijski sprejemnik in luč. Vse deluje, vse te naprave dobijo elektriko, ki jo potrebujejo za svoje delovanje. Do električne vtičnice vodi ena sama žica po kateri se pretaka elektrika, s podaljškom pa se pretoči tudi na vse druge porabnike. V stanovanju imate običajno električno omarico, v kateri so varovalke. Iz omarice peljejo žice električni tok do vseh vtičnic v stanovanju. Običajno pa je nekje v bližini vašega bivanja tudi transformatorska postaja, iz katere vodijo električni vodniki do vseh hiš in stanovanj. Elektrika je povsod in vsem se zdi normalno, da jo imamo. Kako pa je z računalniškim omrežjem? To se vam vsem zdi že bolj zapleteno, a princip delovanja je povsem enak kot pri elektriki.

Na koncu računalniškega omrežja je uporabnik s svojim računalnikom, kot je to v primeru elektrike luč. Računalnik mora imeti vgrajeno mrežno kartico, v katero lahko priključimo mrežni kabel. Če gremo po poti mrežnega kabla, pridemo do mrežne vtičnice v zidu, v katero je speljan signal računalniškega omrežja. Pravimo mu informacijski signal. Do tu je vse povsem enako kot pri elektriki. Več mrežnih vtičnic se povezuje v mrežni razdelilec, ki opravlja funkcijo podaljška. Do njega vodi le ena žica, ki se nato razdeli na več delov, ki signal razpošlje do posameznih mrežnih vtičnic. Mrežni razdelilec poznamo tudi pod imenom "HUB" ali "SWITCH". Predstavljajte si pisarne v službi, kjer je v vsaki pisarni vsaj en računalnik. Računalniki so priključeni v mrežne vtičnice. Signal do teh računalnikov se razpošlje preko mrežnih razdelilcev. Če je teh razdelilcev več, se združujejo v koncentratorju ali vozlišču. Pri elektriki je to električna omarica. Več električnih omaric oziroma vozlišč pa se lahko znova povezuje v centralno vozlišče. Sistem je zelo podoben električnemu. Po vodnikih pač potuje informacijski signal, ki nas, za razliko od električnega signala, ne more streti.

Računalniško omrežje ima še nekaj dodatnih komponent. Najprej je tu strežnik ali angleško "server", ki omogoča delovanje računalniškega omrežja, določa nivoje pravic uporabe in nadzira delovanje celotnega sistema. Na strežnik je običajno priključena še varnostna bariera, ki jo poznamo pod imenom požarni zid, angleško "firewall". Ta preprečuje napade virusov, vdore in skrbi za varnost v omrežju. Kot končni člen pa je tu še usmernik ali angleško "router", ki krmili promet oziroma pot informacijskega signala. Omogoča nam dostop do interneta, tako da vsak posamezni računalnik ne potrebuje lastnega modema. Navzven je računalniško omrežje razvejano podobno kot električno, kjer vlogo transformatorja opravljajo ojačevalci signala.

Računalniško omrežje nam prinaša mnogo prihrankov. Ker vsak posamezen računalnik ne potrebuje modema, torej odpadejo stroški za to. Ker lahko preko računalniškega omrežja več uporabnikov tiska na en tiskalnik, ne potrebujemo toliko tiskalnikov. Ker se podatki v računalniških omrežjih arhivirajo oziroma se dnevno izdelujejo varnostne kopije podatkov ali angleško "backup", so podatki zavarovani pred izgubo ali uničenjem. Nenazadnje pa si po takem omrežju lahko izmenjujemo podatke in datoteke, tako da ni potrebne papirne dokumentacije ali pošiljanja po elektronski pošti.

Računalniška omrežja pogosto potekajo po enakih poteh kot električna omrežja. Sta pač dve žici, ko po eni potuje električni, po drugi pa informacijski signal. Dandanes je v novogradnjah enako pomembno razvejati električno kot tudi računalniško omrežje. Elektrika in informacija mora priti v vsak prostor, saj lahko le tako živimo v sodobnem svetu in z njim. Dostopnost do informacij je ključ za uspešno delo in življenje. Računalniška omrežja nam ga le omogočajo, na nas pa je, da znamo te informacije koristno in pravilno uporabiti. Tega računalniki še zlepa ne bodo počeli namesto nas.

ALJANČIČEVA DELA

Razgledi

Na pragu

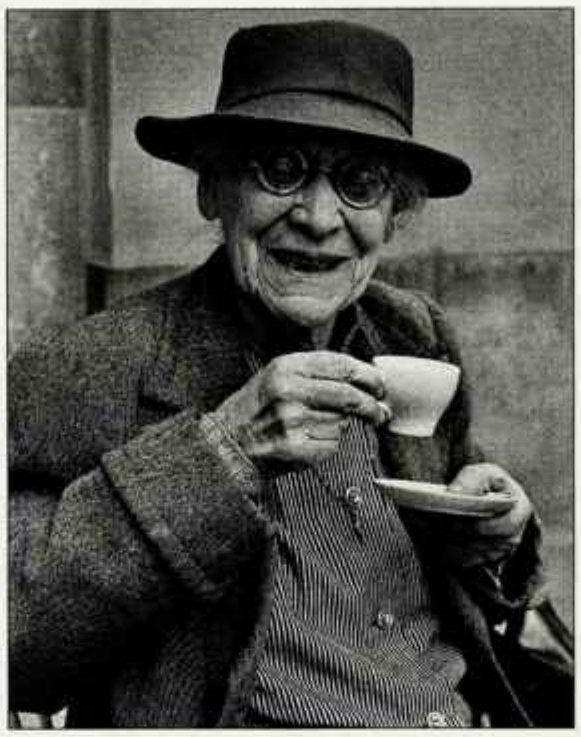

Skodelica kave

Pričakovanje

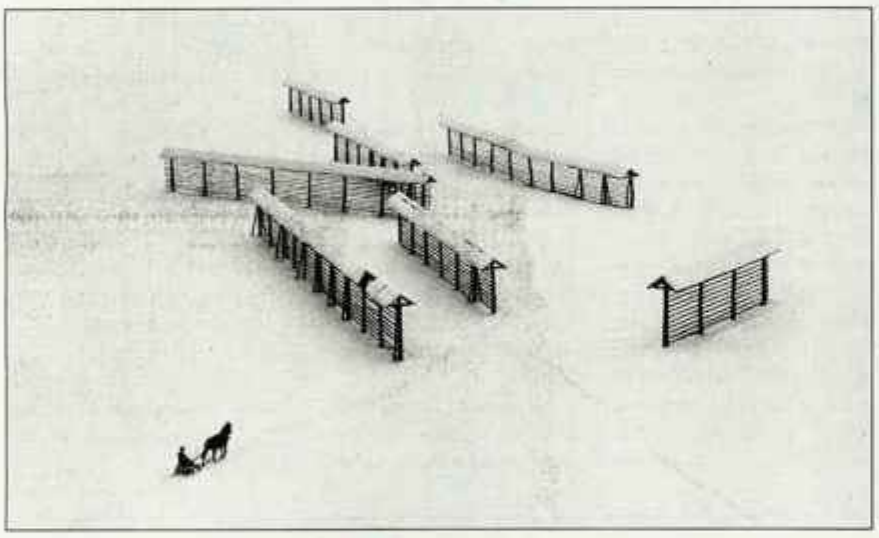

Zimski dan

Na Sorškem polju

Gorenjski pust

72 IZ STARIH ČASOV

MIHA NAGLIČ

Odgovor na vprašanje, ali je na Gorenjskem še kaj pusta, dobimo v teh dneh. Sporočilo o tem, kako je bilo s pustnimi rečmi stoletje nazaj, pa najdemo pri Manici Koman (v knjižici Na Gorenščem je fletno, 1928). "V predpustnem času je Gorenjec zelo vzdržen in trezen. On ne veseljači tako, kakor je navada zlasti po mestih. Pleše le, če gre za ženitnino, drugače pa slišiš muziko po gorenjskih gostilnah bolj poredko. Pač pa je pustni dan ves njegov." S pustnim dnem misli seveda na pustni torek.

"Gospodinje se na pustni torek postavijo s tem, da nacvro lepo rumenih krofov in takozvanih 'flancatov' (v Vižmarjih jim pravimo 'hlancati'). Fantje pa se po kosilu napravijo v pestre 'maškare' in z godcem na čelu (ki je tudi maskiran), korakajo po vasi od hiše do hiše in pobirajo flancate v za to pripravljen koš, ki ga nosi maškara, ki je opravljena tako, kakor so na Miklavžev večer parkeljni. Pred tem 'košarjem' imajo zlasti otroci velik strah, kajti 'košar' ima nalogo razganjati otroke, katerih se cela gruča drvi za maškarami. Po onih hišah, kjer so že odrasla dekleta, zaplešejo maškare z njimi par poskočnic, seveda če to dovolijo starši." Tudi otroci imajo svoje pustno veselje. "O mraku pa napoči veliko veselje za otroke. Saj so pa tudi v ta namen že dva dni pobirali po gozdu suho vejevje in tudi iz domačih drvarnic je izginila marsikaka butara, samo da je bil doli na 'gmajni' večji kup. Halo, zdaj pa skupaj in 'pusta žgat'! Vsi otroci so oboroženi z brezovimi metlami, v katerih so potaknjeni oblanci. Ko zazvoni Ave, so že vsi pri kupu in med tem, ko eden užge grmado, zažgo vsi drugi svoje metle in med glasnim vriskanjem tekajo okrog grmade z 'bakljami'. Čim večja je grmada, tem dalje traja rajanje. Šele ko je kup suhljadi popolnoma upepeljen, se odpravijo otroci vsi hripavi domov."

Sodobna pustna kuliserija

Čez vse je bil pustni finale. "Doma je pa potem večerja, kakršne ni nikoli v letu. Najprej pride na mizo juha z govedino, potem svinjska pečenka z zeljem, prekajena svinjina, klobase, krofi, flancati in liter ali, če je številnejša rodbina tudi dva litra vina. Po večerji pa gre gospodar, gospodinja in - razun malih otrok - vsa družina v bližnjo gostilno, kjer se že od popoldne glasi harmonika in morda še kako drugo trobilo. Starejši ljudje posedajo k mizam, mladina pa pleše, raja, vriska ter bije s petami ob tla. Saj je nocoj to veselje dovoljeno in tega jim ne krati najbolj strog oče oziroma gospodar. 'Da bo debela repa in korenje, mora biti na pustni večer norenje,' pravi gorenjski pregovor in to je vzrok, da se na pustni večer celo marsikateri starejši par zasuče po podu. To rajanje traja do polnoči. Potem se pa vzdignejo in se odpravijo domov, kajti napočil je sveti postni čas, ki ga Gorenjec še vedno z vso spodobnostjo uvažuje. Le nekateri mladi nepridipravi ostanejo črez noč v gostilni." Po pustu torej pride post, a to je že druga zgodba. To pisanje naj služi predvsem za primerjavo med pustovanjem nekoč in danes. Razlika je več kot očitna.

USODE

Razgledi

Ženska z zlatim srcem

Angelca

Za mnoge je bila sreča že to, če so imeli streho nad glavo, blazino, kamor so položili trudno glavo in kos kruha ...

MILENA MIKLAVČIČ

Srečali sva se v Centru slepih, kjer se že več kot deset let tkejo niti njenega življenja. Prej pa je živela pod Svetim Jakobom. Pa ne ves čas. Pred tem se je, nič kaj srečno, poročila na Svetje.

Smilil se mi je, je dejala Angelca.

Ampak to je že druga zgodba, ki pride na vrsto bolj proti koncu ...

Ko je bila stara štirinajst let, je učitelj stopil k njenim staršem in jim predlagal, naj dajo Angelco v šole. Ker je pametna, da bo še kaj iz nje, je dejal.

Doma so bili zelo verni in Angelca je upala, da bo lahko šla k uršulinkam v Škofjo Loko. Toda že v nekaj mesecih se je izkazalo, da je upala zaman ...

Starejši sestri sta imeli prednost, Angelca pa je morala ostati doma za deklo in pomagati mami.

Ni bila srečna. Vedela je, da ji je priložnost, da bi dokazala, česa je zmožna, za vedno splavala po vodi. Delala je marljivo, vendar ne s srcem. Bila je otožna, vedno bolj se ji je zdelo, da ji nekaj manjka.

Da jo je življenje prikrajšalo za nekaj lepega.

Potem ko je še videla, da zakon tudi sestri ni prinesel sreče, se je odločila, da se sama ne bo nikoli poročila.

Žal je tako, da ljudje obračamo, Bog pa obrne. Zbolel je oče in umrl, star komaj dobrih šestdeset let. Brat je prevzel kmetijo, vendar se je vseskozi čutilo, da ni pravega gospodarja pri hiši.

Po osmih letih brezplodnega garanja se je Angelca odločila, da gre k nunam v Ljubljano, od tam pa v Mekinje.

"Spominjam se sestre Vincencije, zelo rada me je imela. *Švester* mi je rekla. Pomagaj pri delih na vrtu, so mi rekli. Bila sem pridna, trudila sem se, vendar me potem niso obdržali, ker nisem bila dovolj močna za težaško delo.

Sredi maja je bilo, naredilo se je nenavadno vroče popoldne, jaz pa sem bila premočena od *štihanja*. Ko je zazvonilo k šmarnicam, sem odhitela v cerkev in sedla k oknu, kjer me je prepihalo. Prehladila sem se, nobenega apetita nisem imela več, vendar sem še naprej delala. Postala sem zelo slabotna. To so opazile tudi nune, ki so me odpeljale k zdravniku. Ta je zmajal z glavo in kratko rekel, da ne smem več opravljati težkih del.

Žalostna in potrta sem se vrnila domov, kjer sem se starala nadaljnjih osem let."

Z bodočim možem se je poznala že prej. Ko je bil oče še živ, je pri njih celo eno leto služil.

"Vedela sem, da je trmast in da ni rad ubogal. Šel se je učit k nekemu mizarju. Občasno se je še vračal, ker je bratu pomagal pri zidanju. Toliko časa se je motovilil okoli mene, da sem se ga usmilila in privolila v poroko. 57 let sva bila skupaj. Rodili so se trije otroci. Naredil je tudi hišo, vendar sva se vselila v na pol zgrajeno, ker je prej zmanjkalo denarja.

V zakonu nisem bila srečna. Je že tako usojeno. Če ni ljubezni, je pekel. To so občutili tudi otroci, saj je najprej šel od hiše sin, za njim še hčerka. Srednja hči mi je umrla ..."

Angelca za trenutek obmolkne. Oči se ji zasolzijo in drobne dlani, ki jih drži sklenjene v naročju, ji zadrhtijo.

Angelca je nenadoma morala v bolnišnico, ni šlo drugače. Šlo je za njeno življenje.

Otroci so ostali sami doma, hčerka je imela le 15 mesecev.

Angelčina sestra je imela že s svojo družino preveč dela, tako da ni imela časa še za koga drugega. Otrok, ki ga nihče ni previjal in skrbel zanj, se je prehladil.

"Ko sem se vrnila iz bolnišnice, sem takoj videla, da je nekaj narobe. Odnesla sem jo k zdravniku, ki ji je dal injekcijo. To bo pomagalo, je rekel. Vendar ni opazil, da se je delček igle odlomil ... in pozneje povzročil otrokovo smrt zaradi zastrupitve ..."

Angelca je bila stara že 88 let, ko je prišla v dom. Vendar je bila še zmeraj pri močeh, pripravljena, da postori še kaj dobrega za druge.

Kar nekaj časa je bila za spremljevalko prijateljici, ki je bila slepa.

Šest let ji je bilo še posebej lepo. Bila je v samski sobi, žal so jo potem preselili v dvoposteljno sobo.

"Z leti sem postala zelo suha, komaj 40 kilogramov tehtam, hrana mi škoduje, najbolj pa prepih. S sostanovalko se nikakor ne ujameva, ona težko prenaša, če je okno v sobi zaprto, jaz pa ne maram, da je odprto," je potarnala Angelca.

Najbolj jo držita pokonci kruh in čaj. Kave nikoli ne pije. Ne ve, zakaj ji ne prija ...

Med sosedi

25 SLOVENCI ZA MEJAMI

JOŽE KOŠNJEK

Devetega februarja leta 1945 so Nemci, domnevno zaradi izdaje, odkrili partizanski bunker pri Arihovi peči pod Bleščečo planino na koroški strani Kepe ali po koroško Jepe nad Šentjakobom in pobili večino partizanov in aktivistov. Le šest se jih je rešilo. Med njimi je bil tudi aktivist Osvobodilne fronte za Koroško **Bogdan Mohor - Ston iz Kranja**. Natanko 62 let po dogodku, v petek, 9. februarja, je Slovenska prosvetna zveza v polni dvorani župnišča v Šentjakobu predstavila ponatis Stonove knjige Luna, v kateri kot neposredni udeleženec obuja spomine na svoja koroška partizanska leta in na tragedijo pod Arihovo pečjo (zanj je to svetla stran Lune) in na veliko, nerazumljivo krivico po vojni, ko je bil na procesu zoper domnevne informbirojevce obsojen na ječo v Bileči. Ta zgodba pa je temna stran Stonove Lune. Partizan Ston se je vrnil med Korošce, bi lahko dejali za srečanje.

Številni Šentjakobčani so vedeli za dogodek pod Arihovo pečjo, vendar niso hoteli ali upali govoriti, je povedal na petkovi predstavitvi knjige koroški režiser in igralec **Marjan Štikar**. Bogdan Mohor - Ston v njej piše o številnih koroških tovariših, prijateljih in domačinih v Rožu, v Podjuni, na Zilji ali na Gurah, s katerimi je delil uporniška leta. Teh, kot pravi, ni bilo malo. Stopali so po poti upora za boljši jutri in med vojno tvegali smrt in izgnanstvo, po vojni pa težke zaporne kazni, kar se je nekaterim tudi pripetilo. "Luna je le malo večja kresnička, ki se je utrnila iz teme pozabe. Moja največja zahvala gre vam, čudovitim koroškim ljudem, ker brez vas teh kresnička ne bi bilo in ne bi imele komu svetiti. O temni strani Lune pa se še vedno sprašujem, kako je bilo to mogoče. Jaz pa sem tudi na temni strani Lune ostal tak bandit, kot sem bil v partizanih in kakršnega in kakršnega me je marsikdo od vas poznal," je dejal 82-letni Bogdan Mohor - Ston.

Vsebina srečanja, ki se ga je udeležilo nekaj sto ljudi vseh starosti, je bila partizanska, upornišká. To ni motilo župnika **Jurija Bucha**, da je dovolil prireditev v dvorani župnišča. Predstavitev Stonove knjige je bila združena s koncertom ansambla Zuf de Žur iz Gorice v Italiji, ki je posnel zgoščenko z imenom Partigiani/Partizani, in jo namenil vsem borcem za svobodo. Pesmi so italijanske, slovenske, furlanske in judovske, ime ansambla pa je sestavljeno iz furlanske besede "Zuf" (zmes, zmešnjava) in slovenske slengovske besede "žur" (zabava, veselica). Gost večera je bil **Vlado Kreslin**, ki je nastop sklenil z italijansko pesmijo Partizan in slovensko Rož, Podjuna, Zilja ...

Bogdan Mohor - Ston (s šopkom) s sinom Mitjem na predstavitvi knjige v Šentjakobu. Ob njem dolgoletni predsednik Slovenskega planinskega društva iz Celovca Ljubo Urbajs.

Spomin na tragedijo partizanov pod Bleščečo planino ohranja tudi vsakoletni pohod k Arihovi peči. Letošnji bo v nedeljo, 4. marca.

Predstavljeni pogovori s 35 najvidnejšimi glasbeniki na Gorenjskem

Cena knjige je **16,70 EUR** (4.000,00 SIT), bralcem Gorenjskega glasa pa priznamo **20% popust**, zato stane le **13,35 EUR** (3.200,00 SIT).

Svoj izvod knjige lahko kupite na Gorenjskem glasu, Zoisova 1 v Kranju ali jo naročite po telefonu: 04/201 42 41 od 7. do 15. ure ali po e-pošti: narocnine@g-glas.si.

Gorenjski Glas

KRAJEVNA SKUPNOST LANCOVO
Lancovo 30, 4240 Radovljica
Tel.: 04/531 41 55, 041/324 049
e-pošta: **kslancovo@siol.net**

RAZPIS

za oskrbnika planšarskega doma na Goški ravni

Krajevna skupnost Lancovo išče oskrbnika planšarskega doma na Goški ravni za dobo štirih (4) let z možnostjo podaljšanja.

Zainteresirani ponudniki naj pošljejo program oskrbe in ponudbe na **Krajevno skupnost Lancovo, Lancovo 30, 4240 Radovljica** ali na elektronski naslov: **remecgrega@mail386.com** v roku 10 dni od objave razpisa.

Po opravljenih razgovorih s kandidati, vas bomo obvestili o izbiri. Izbrani oskrbnik bo prevzel oskrbo planšarskega doma na Goški ravni dne 1. aprila 2007.

Svet KS Lancovo

Občina Preddvor
Dvorski trg 10, Preddvor

obvešča, da bo danes, v petek, 16. februarja 2007, v uradnem listu RS in na zavodu za zaposlovanje RS objavljen javni natečaj za uradniško delovno mesto.

Višji referent za gospodarske javne službe v občinski upravi (m/ž).

Rok za prijavo začne teči z dnem objave v Uradnem listu RS.

To obvestilo ne velja kot uradna objava javnega natečaja.

Hotel Krim Bled

Hotel Krim

Zaposli:

1. KUHARJE/ICE

- IV. ali V. stopnja ustrezne izobrazbe (gostinska šola)
- sposobnosti samostojnega in teamskega dela
- komunikacijske sposobnosti

2. NATAKARJE-ICE

- IV. ali V. stopnja gostinske ali druge smeri izobrazbe
- sposobnosti samostojnega in teamskega dela
- komunikacijske sposobnosti
- pasivno znanje tujih jezikov - ang, nem, ita.

Delovno razmerje bo sklenjeno za nedoločen čas, z enomesečnim poskusnim delom. Nudimo urejene delovne razmere, stimulativno plačilo in strokovno izpopolnjevanje v dejavnosti.

Vaše ponudbe pričakujemo v osmih dneh po objavi na naslov:

HOTEL KRIM BLED, d.o.o.
Ljubljanska cesta 7, 4260 Bled

Radio Triglav®

Gorenjska 96 MHz
RADIO ZA RADOVEDNE

Zamenjajte dom za svoj dom.

Z ugodnim stanovanjskim kreditom lahko prej odidete na svoje.

V Deželni banki Slovenije d. d. vas pričakujemo z najugodnejšim stanovanjskim kreditom - tudi za vas! Še posebej ugodno ponudbo smo pripravili za mlade družine. Prednosti kredita so nizke obrestne mere in daljša doba odplačevanja, ki jo lahko prilagodite svojim zmožnostim in jo raztegnete celo do 30 let. Kredit vam nudimo v vseh 88 enotah banke po Sloveniji.

DEŽELNA BANKA SLOVENIJE

vedno blizu

PE Gorenjska
Poslovalnici: Kranj • Škofja Loka.
Blagajniška mesta: Naklo • Lesce • Srednja vas v Bohinju • Cerklje • Šenčur • Gorenja vas • Trata • Češnjica.

DBS FON (080 17 55) DBS NET www.dbs.si

Še vedno je čas za letno naročnino*!

*vključno z marcem 2007

Info: 04/201 42 41 vsak dan od 7. do 15. ure

Gorenjski Glas

GG
WWW.GORENJSKIGLAS.SI

Recite "DA!" varni prihodnosti.

konzervativna uravnotežena dinamična

Izberite naložbeni paket po svoji meri!

Odločitev je odslej bolj enostavna! Ob sklenitvi življenjskega zavarovanja vam ne bo več potrebno izbirati med številnimi investicijskimi skladi, ampak boste izbrali med tremi naložbenimi paketi FONDPOLICE in VitaFond zavarovanja: **konzervativnim, uravnoteženim ali dinamičnim.** Vsakega izmed njih sestavlja optimalni nabor več investicijskih skladov KD z različno naložbeno politiko.

S FONDPOLICO in VitaFond zavarovanjem oplemenitite vrednost svojega premoženja in si hkrati zagotovite socialno varnost, strokovno usposobljeni upravljavci KD pa vsaj enkrat letno optimirajo sestavo naložbenih paketov glede na tržne razmere in pričakovanja v prihodnosti. **Obiščite nas in si izberite varnejšo prihodnost!**

Več informacij dobite na brezplačni telefonski številki **080 30 30** in na naslovu: **www.slovenica-zivljenje.si** ter **080 11 10** in na naslovu: **www.adriatic-slovenica.si**

fp FONDPOLICA

SLOVENICAŽIVLJENJE

VITAFOND Naložbeni paketi

AdriaticSlovenica

INTERSPORT®

RAZPRODAJNE CENE SMO OBDRŽALI

-20 % IN ŠE DODATNO ZNIŽALI IZBRANA ZIMSKA OBLAČILA

-30 % ZA KAPE, ROKAVICE IN DRUGE IZBRANE ZIMSKE DODATKE IZ TEKSTILA.

-20 % ČELADE, OČALA, PALICE IN MAŽE.

SUPER PORAZPRODAJNE CENE

izbranih smuči in smučarskih čevljev

ATOMIC TECNO SALOMON FISCHER

Ponudba velja za izbrane izdelke v zalogi prodajalen INTERSPORT od 1. do 28. februarja 2007. Popusti se ne seštevajo.

F.S. Mercator d.d., Dunajska 107, 1000 Ljubljana

ZGODOVINA

Razgledi

Janeza Drinovca z Okroglega so leta 1942 po krivem obdolžili izdaje partizanov v Okrogelski jami in ga leta 1943 ustrelili. Njegova družina je bila zaznamovana z izdajstvom. Konec lanskega leta sta bila Drinovčevim vrnjena čast in dobro ime.

Izbrisan greh Drinovčevega očeta

JOŽE KOŠNJEK

V gozdu na Okroglem pri Naklem, blizu roba pečine, ki pada proti Savi, od leta 1955 dalje stoji spomenik dvanajstim padlim in v Dragi ustreljenim partizanom II. bataljona Kokrškega odreda. Štirinajst se jih je 18. aprila 1942 ušlo iz nemškega obroča v Udinborštu. Skrili so se v jamo na vrhu pečine nad Savo. Dva sta bila ranjena. Eden od njiju je bil Stane Žagar mlajši, sin narodnega heroja Staneta Žagarja. Bili so izdani. Nemci so jih 21. in 22. aprila napadali in prepričevali, naj se predajo. Partizani so vztrajali in se odločili, da si bodo pred prihodom Nemcev sami vzeli življenje. Ko so Nemci spustili v jamo plin, jih je osem naredilo samomor, pet pa jih je plin omamil do nezavesti. Štiri so maja ustrelili v Dragi, petemu, Janku Mlakarju pa je uspelo uiti, vendar je še istega leta padel v Udinborštu. Štirinajsti partizan **Vladimir Peraič - Planin** je preživel. Preden so Nemci začeli obkoljevati jamo, se je spustil k Savi po vodo. Tam se je skrival do odhoda Nemcev. Partizani so za izdajo obtožili kmeta Janeza Drinovca z Okroglega, rojenega leta 1906. Likvidirali so ga 8. marca 1943 v bližini gramoznice.

Drinovčevi so bili prepričani, da njihov oče za partizane v jami sploh ni vedel in je bil ubit po nedolžnem. Tudi nekateri na partizanski strani so vedeli, da Janez Drinovec ni bil izdajalec. Pokojni **Franc Križnar** je v svojih spominih na narodnoosvobodilno borbo v Naklem in okolici zapisal, da je rotil partizane, naj ne ubijejo Drinovca, ker z izdajo nima nobene zveze. Drinovčeva likvidacija je bila zaradi tega nekaj časa odložena, potem pa izvršena, čeprav naj bi bil takrat pravi izdajalec že znan in julija 1942 na Jelovici tudi likvidiran. Fante v jami je izdal **Pavle Kern** iz Zgornje Dobrave, ki je ranjenega Staneta Žagarja mlajšega, s katerim sta prijateljevala še iz otroških let, obiskal v jami in mu obljubil, da bo poskrbel za zdravnika, v resnici pa je njega in tovariše na Bledu naznanil Nemcem.

Drinovčeve otroke Janeza, Ano, Marjana, Marijo in Francko je po vojni marsikdo gledal postrani. Zaznamovani so bili kot otroci "narodnega izdajalca" in imeli težave s službami. Za Francko in Marijo se je pri zaposlitvi zavzel že pokojni preživeli iz jame Vladimir Peraič - Planin, ki je bil prepričan, da njun oče ni bil izdajalec. Mami so vzeli volilno pravico, nekateri obiskovalci vsakoletnih proslav pri spomeniku pa so sprva celo pljuvali v Drinovčevo hišo.

"Očeta smo hoteli oprati krivde za dejanje, ki ga ni storil. Hvaležni smo zgodovinarju Ivanu Križnarju in še nekaterim partizanom, ki so povedali resnico o izdajstvu. Kranjsko okrožno sodišče nam je lani svetovalo, naj 'madež z očetovega imena spere borčevska organizacija'," je povedal **Janez Drinovec**, sin za izdajo okrivljenega očeta. Decembra lani pa je Območno združenje borcev in udeležencev NOB Kranj sporočilo, da je izvršni odbor obravnaval tragični dogodek v času vojne vihre, katere žrtev je bil tudi Drinovčev oče: "Brez kakršnegakoli pomisleka so člani odbora ugotovili, da je partizane iz Okrogelske jame izdal Pavle Kern. V primeru Vašega očeta je šlo za tragično žrtev, ki jo je glede na čas, v katerem se je zgodila, moč razumeti, vendar istočasno tudi globoko obžalovati. Člani Zveze borcev niso Vašega očeta Janeza Drinovca nikoli uvrščali med izdajalce, saj kot tak ni opredeljen v nobeni publikaciji, ki opisuje medvojne dogodke na tem področju. V Monografiji kranjskega okrožja, ki bo izšla februarja 2007, v kateri bo opisana tudi tragedija Okrogelske jame v vsej svoji razsežnosti, bo Vaš oče žrtev in ne izdajalec," je sporočila Janezu Drinovcu kranjska borčevska organizacija.

Janez Drinovec: "Resnice o očetu smo veseli, čeprav smo morali nad 60 let čakati nanjo. Zaradi gorja, ki nam je bilo povzročeno, bomo od države zahtevali odškodnino."

Člani Zveze borcev niso Vašega očeta Janeza Drinovca nikoli uvrščali med izdajalce, saj kot tak ni opredeljen v nobeni publikaciji, ki opisuje medvojne dogodke na tem področju.

Prva žrtev

7 SEDMICA

MARJETA SMOLNIKAR

Stephen Casiraghi, ki ima za sabo uspešno kriminalno kariero (uspešno kriminalno kariero pravim zato, ker lahko v sodobni slovenski družbi kljub kriminalu kot ozaveščenemu načinu življenja živi sredi nedolžne in nič hudega sluteče družbe), je samo nekaj ur po predčasnem prihodu iz zapora ogrozil življenje devetnajstletne študentke. Dragan Petrovec, strokovnjak s področja izvrševanja kazenskih sankcij, je v zvezi z njegovo preteklo in prihodnjo kriminalno kariero izjavil: "Casiraghi je eden redkih psihopatov, ki jim današnja stroka ni kos. Isto stvar bi naredil, kadar koli bi prišel iz zapora. Takšne dogodke, ki se zgodijo vsakih deset ali petnajst let, je treba vzeti v zakup, ker je cena njihovega preprečevanja preprosto previsoka. To bi namreč pomenilo, da bi morali imeti pristojni organi ves čas nadzor nad celotno slovensko populacijo in med njo odkrivati psihopate ter njihove namere. To pa je nemogoče in tudi nedopustno. S tem ne bi bili več svobodna družba."

Izjava strokovnjaka (če lahko nekomu, ki vrže puško v koruzo, sploh rečemo strokovnjak) v zvezi z aktualnim psihopatskim dejanjem je skrajno cinična in zavajajoča. Sploh ne gre za to, da bi morali imeti zaradi psihopatov, ki so, kot trdi Dragan Petrovec, redki, pristojni organi pod nadzorom vso populacijo in med njo odkrivati psihopate ter njihove namere, pač pa za to, da psihopata, ki se je s svojo prvo žrtvijo razkrinkal sam, do konca njegovega življenja izločimo iz zdravega okolja. Z njegovo izločitvijo slovenska družba nikakor ne bi bila manj svobodna, ampak bolj, saj se ji vsaj psihopatov ne bi bilo več treba bati. Pa čeprav "samo" na vsakih deset ali petnajst let.

Sploh pa po mojem razumevanju normalnega duševnega stanja psihopati v slovenski družbi niso taka redkost, da bi jo morali iskati z lučjo. Če vzamemo, da je pet odstotkov slovenskih žensk pretepenih ali drugače ustrahovanih, to posledično pomeni, da je sorazmerno toliko moških psihopatov. Pri tem je zanimiv odziv slovenske politike in stroke na problem družinskih psihopatov. Namesto da bi iz okolja izločili psihopata, ponavadi izločijo žrtev. Se pravi, žensko z otroki zaprejo v tako imenovano varno hišo z rešetkami, nasilneža pa pustijo v družinskem stanovanju oziroma v hiši. Logika ni samo postavljena na glavo, pač pa je abotna.

Psihopat je torej psihopat; za štirimi stenami ali na ulici. Ker pozna stroka dve vrsti psihopatov - pri nekaterih prevzgoja pomaga, pri drugih ne - predlagam, da za tiste, ki jim ni pomoči in niso niti za v norišnico niti za v zapor, država zgradi hiše za varno družbeno okolje in vanje naseli psihopate, nevarne bodisi družinskemu bodisi družbenemu okolju.

Hočem reči, zadnji čas je, da politika in stroka nehata "preganjati" nedolžne žrtve, med katerimi je večina žensk in otrok. Na zadeve je treba začeti gledati z drugega zornega kota in iz družbe izolirati psihopate. V tem primeru ne bo cena za državo nič višja, človekove pravice in splošna družbena svoboda pa nič manjša. Samo normalni in perspektivni bodo lažje in varneje živeli. In prav to potrebuje zdrava sodobna družba. Ne pa psihopata na svobodi, ki se mu lahko "utrga" danes, jutri ali čez tri leta in za zajtrk ubije deset nedolžnih državljanov.

Slovenske regije v številkah

Vse kaže na to, da Gorenjska v merilu Slovenije vse bolj zaostaja. Kupna moč Gorenjcev je nad slovenskim povprečjem, močno pa zaostajamo pri dodani vrednosti.

ŠTEFAN ŽARGI

Ljubljana - Čeprav je v teh dneh postalo izdelovanje nekaterih makroekonomskih analiz precej sporno početje in se v nekaterih ocenah očitno ne morejo poenotiti niti vladni analitiki, pa nastaja ob tem še vedno vrsta študij, ki proučuje različne vidike našega ekonomskega vsakdana. V teh dneh smo iz Službe za konjunkturo in ekonomsko politiko Gospodarske zbornice Slovenije prejeli analizo Gospodarjenje v regijah v letih 2004-2005 in kupna moč regij, ki vsekakor ponuja zanimiv pogled na ekonomska dogajanja v državi. Analiza je nastala kot del projekta Regije, glavna podatkovna osnova pa so Kazalniki poslovanja GZS, ki jih sistematično pripravljajo na osnovi podatkov Agencije za javnopravne evidence in storitve (AJPES). Pri analizi so upoštevali standardno klasifikacijo teritorialnih enot, po kateri je Slovenija razdeljena na 12 regij.

Gorenjska peta v Sloveniji

Če je bruto domači proizvod (BDP) na prebivalca najpogosteje uporabljeno merilo razvitosti, se po analizah GZS kaže, da v Sloveniji le Osrednjeslovenska regija presega povprečje Evropske unije. Slovenija kot celota je v letu 2005 dosegla 81 odstotkov tega povprečja. Kljub naporom za zmanjšanje razlik se te v zadnjih desetih letih niso zmanjšale, pri čemer sta nad povprečjem Slovenije le Osrednjeslovenska in Obalna regija. Razlike so se povečale z razmerja 1,75 : 1 na 2,07 : 1, zaostale so štiri regije, med njimi tudi Gorenjska, ki je zdrsnila z 89 odstotkov v letu 1995 na 86 odstotkov v letu 2006 in je po razvitosti 5. regija v Sloveniji. Izraženo v številkah, to pomeni, da je v letu 2004 znašal povprečni BDP na prebivalca v Sloveniji 13.146 evrov, na Gorenjskem pa 11.321 evrov.

Bolje pri kupni moči

Nekoliko drugačna slika se kaže pri analizi kupne moči v regijah. Za oceno kupne moči so v GZS izbrali pet kazalcev, med katerimi sta bruto plača na zaposlenega in dohodnina na prebivalca (poleg števila prebivalcev, zaposlenosti in brezposelnosti) najpomembnejša. Ekonomska moč prebivalstva se pri tem kot nadpovprečni kažejo v Osrednjeslovenski regiji (119), Obalni (109), Severnoprimorski (108) in Gorenjski regiji (102). Notranjsko-Kraška regija je na povprečju, druge pa zaostajajo.

Manj dodane vrednosti

Tretji pomembni vidik je analiza kazalnikov gospodarjenja, pri čemer so kot najpomembnejše v GZS izbrali celotno gospodarnost, dobičkonosnost prodaje, dobičkonosnost kapitala in dobičkonosnost sredstev. Po prvih dveh od naštetih kazalcev v koeficientu Gorenjska glede na Slovenijo zaostaja (zaseda 6. mesto), medtem ko je pri slednjih dveh kazalnikih nad povprečjem Slovenije (peto mesto). Večjo skrb zbuja podatek, da je dodana vrednost na zaposlenega s 25.372 evri le 87 odstotkov slovenskega povprečja, kar Gorenjsko uvršča na 9. mesto med 12 regijami v Sloveniji.

Kartica Obrtnik je postala plačilna

Obrtna zbornica Slovenije je v sodelovanju z Banko Koper dosedanjo člansko in bonitetno kartico nadgradila v plačilno.

ŠTEFAN ŽARGI

Ljubljana - S simbolično medsebojno izmenjavo kartic sta predsednik Obrtne zbornice Slovenije **Miroslav Klun** in **Vojko Čok**, predsednik uprave Banke Koper, v torek najavila novo kartico Obrtnik, ki bo poslej postala plačilna. Kartica Obrtnik ima triletno zgodovino in je bila doslej predvsem članska kartica, ki je članom OZS sicer prinašala vrsto ugodnosti (obrtnik obrtniku, pri nabavi surovin in energije, dostop do storitev OZS), po enoletnih pripravah pa so zaključili projekt nadgradnje kartice v pravo plačilno kartico. Pripravili so celo dve varianti. Bančno poslovno plačilno kartico Obrtnik Activa/Visa Elektron, ki jo bodo brezplačno prejeli člani OZS, ki so komitenti Banke Koper ali bank članic sistema Activa, in prvo predplačilno kartico v Sloveniji za tiste člane OZS, ki so komitenti drugih bank. Značilnost predplačilne kartice je, da lastnik namesto transakcijskega računa odpre kartični račun, kartico pa lahko uporablja le v okvirih sredstev, ki jih je prenesel na ta račun.

Novo kartico Obrtnik Activa/Visa Elektron sta si simbolično izmenjala predsednik Obrtne zbornice Slovenije Miroslav Klun in Vojko Čok, predsednik uprave Banke Koper.

Predsednik uprave Banke Koper je ob tej priložnosti poudaril, da je ta banka za izdajo kartic pri monetarnih oblasteh pridobila vsa potrebna dovoljenja, posebno pozornost pa so namenili varnosti. Nova kartica Obrtnik ima vso široko paleto plačilnih funkcij doma in v tujini, za lastnike bančno poslovne kartice pa so pripravili tudi več ugodnih paketov s posebno bančno ponudbo. Razdeljevanje kartic bo potekalo prek območnih obrtnih zbornic in bank v sistemu Activa, pri čemer pričakujejo, da se bo okoli 30 tisoč članov odločilo za poslovno kartico, okoli 18 tisoč pa za predplačilno.

KRANJ

Družba Iskraemeco je kapitalsko ustrezna

V ponedeljek se je sestal nadzorni svet družbe Iskraemeco in pregledal zunanje neodvisno mnenje o kapitalski ustreznosti družbe. Iz mnenja je razvidno, da je družba Iskraemeco po stanju 31. decembra 2006 kapitalsko ustrezna tako z vidika Zakona o finančnem poslovanju podjetij kot tudi z vidika potrebnega obratnega kapitala. Čeprav je družba kapitalsko ustrezna, pa je nadzorni svet upravi naložil, da nadaljuje začrtano sanacijo družbe in s tem izboljša poslovanje na vseh segmentih. Nadzorni svet je pregledal poglobljeno analizo stanja vseh terjatev, analizo zalog in ocene bilanc za leto 2006, v dopolnitvah poslovnega načrta za 2007 pa se bodo v okviru kratkoročnih ukrepov za izboljšanje poslovanja in preprečevanje nelikvidnosti (možnosti odprodaje nepotrebnega premoženja, pridobivanja sredstev iz razpisov evropskih skladov, boljšega upravljanja terjatev ter zmanjševanja števila reklamacij) v Iskraemeco usmerili predvsem v pospešitev razvojnih procesov in še posebej v bolj ekonomično obračanje zalog. **Š. Ž.**

NAKLO

Povečali zmogljivosti

V sredo so na Polici odprli nov obrat kranjskega podjetja Gradbinec za krivljenje železa. Kot je povedal direktor **Zmago Geršak**, so okrog 542 tisoč evrov vredno naložbo uresničili v

pol leta. Sodobni stroji, ob katerih je med 22 zaposlenimi sedem novih, na lahki in težki liniji razrežejo ter ukrivijo šest tisoč ton železa na leto. S tem pokrivajo potrebe podjetij v skupini Primorje, firme Gradis na ljubljanskem območju in zunanjih naročnikov. **Dušan Črnigoj** iz ajdovskega Primorja je spomnil, da so na Gorenjsko prišli pred sedmimi leti, gradbeništvo pa želijo še razširiti. Ob obeh direktorjih je trak na vratih prerezal župan Občine Naklo **Janez Štular**. **S. S.**

HRANILNICA LON d.d. Kranj
Informacije: 04/28-00-777, www.lon.si
potrošniški krediti do 6 let

Naš naročnik je uveljavljeno domače podjetje, generalni uvoznik in distributer za visoko kakovostno blagovno znamko sanitarne opreme in higienskega potrošnega materiala. Zaradi širitve poslovanja vabijo v svoje vrste samoiniciativne osebe za delovno mesto:

PRODAJNI PREDSTAVNIK ZA GORENJSKO

Izbrani kandidat bo zadolžen za prodajo izdelkov in z njimi povezanih storitev v svoji regiji. Podjetje nudi možnost stimulativnega nagrajevanja, produktnega šolanja in službenega vozila. Obstaja tudi možnost pogodbenega sodelovanja (prodaja in lastna distribucija) s samostojnimi podjetniki ali družbami.

Od kandidatov pričakujemo V. stopnjo izobrazbe, izrazito prodajno-ciljno usmerjenost in željo po delu s strankami, dobre komunikacijske in pogajalske sposobnosti, osebno odgovornost ter vestnost. Potrebno je tudi osnovno znanje dela z računalnikom (MS Office) in vozniški izpit B-kategorije.

Kandidate vljudno vabimo, da nam posredujejo svoje življenjepise na spodaj navedeni naslov ali po elektronski pošti erni.curk@profil.si.

Profil

Vsem, ki verjamete Galileu. Vse naj naj!
Kdor je ob ustanovitvi leta 1992 KD Galileu zaupal svoje premoženje, ga je v petnajstih letih povečal za več kot 20-krat.
(Pri preračunu tolarskih zneskov vrednosti enote premoženja vzajemnega sklada v evre smo upoštevali srednji tečaj Banke Slovenije)
KD Galileo. Kar dobro se vrti!
Zaupanje, ki traja.
KD
080 1208
www.kd-galileo.si
www.finance-facka.si

Na sejmu tudi razstava divjadi in rib

CVETO ZAPLOTNIK

Gornja Radgona - Na Pomurskem sejmu v Gornji Radgoni se že pripravljajo na peti mednarodni sejem lovstva, ribištva, turizma in aktivnosti v naravi, ki bo od 20. do 22. aprila. Poleg ponudbe opreme, pripomočkov, obutve in oblačil za lov, ribolov in druge aktivnosti v naravi, ribiškega in lovnega turizma, lovskega orožja, streliva, terenskih vozil in drugega "blaga" bo tudi več strokovnih razstav in predstavitev. Lovska zveza Slovenije bo ob stoletnici predstavila divjad slovenskih gozdov, ribiška zveza ribe v slovenskih vodah in katalog rib, center za promocijo in pospeševanje športnega ribolova in ribiškega turizma - Racoon krapa koi in afriškega soma, zavod za gozdove srnjad in lovišča s posebnim namenom, planinska zveza varovanje gorske narave, strelska zveza pa izobraževanje za šolanega športnega strelca ter pravilno rokovanje z orožjem. Taborniki in skavti bodo vabili mlade k druženju v naravi, predstavila se bo zveza za sokolarstvo in zaščito ptic ujed, prireditelji pa so povabili na sejem tudi morske športne ribiče, podvodne ribiče, potapljače, ribogojce, jamarje in rejce divjih živali. V času sejma bodo pripravili tretjo državno razstavo psov lovskih pasem (s posebno razstavo prinašalcev), mednarodno tekmo v agilityju in tekmovanje v kuhanju lovskega golaža, ribje čorbe in gobove juhe. Obiskovalci sejma se bodo lahko pomerili tudi v streljanju z lasersko puško in z lokom.

KRATKE NOVICE

ŠKOFJA LOKA

Marca spet tržnica kmetijskih pridelkov

Razvojna agencija Sora bo marca že osmo leto zapored začela prirejati Tržnice kmetijskih pridelkov in izdelkov, ki se bodo potem vrstile vse do konca leta. V Škofji Loki bo vsako prvo soboto v mesecu, v Gorenji vasi vsako drugo ter v Železnikih in Žireh vsako tretjo soboto v mesecu. Na tržnici bodo za nakup in za pokušanje na voljo izdelki blagovnih znamk Dedek Jaka in Babica Jerca - Naravni izdelki iz škofjeloških hribov (pekovski izdelki iz krušne peči, sadni in mlečni izdelki ter dražgoški kruhki), izdelki z znakom kakovosti Dobrote slovenskih kmetij, med z oznako Slovenski med, izdelki domače in umetnostne obrti ter ekološki pridelki. Informacije o tržnicah, izdelkih ter o možnostih prodaje, popestritve dogajanja z glasbo in prikaza tradicionalnih znanj na tržnicah dajejo v razvojni agenciji (tel. št.: 50 60 225 ali e-pošta: kristina.miklavcic@ra-sora.si). **C. Z.**

ČEŠNJICA, ŠKOFJA LOKA

O raku dojk in maternicnega vratu

Društvo podeželskih žena Selške doline in kmetijska svetovalna služba vabita v ponedeljek ob pol štirih popoldne v zadružni dom na Češnjici na predavanje o raku dojk in maternicnega vratu. Predavala bo ginekologinja dr. Marjeta Podlipnik iz Zdravstvenega doma Kranj, ki bo na modelu dojke tudi pokazala, kako se ženske lahko same pregledujejo. Enako predavanje, ki ga organizirata Društvo podeželskih žena Lubnik in kmetijska svetovalna služba, bo v torek ob 9. uri še v zadružnem domu na Trati pri Škofji Loki. **C. Z.**

BREZJE

O somatskih celicah in živinskih gnojilih

Kmetijska svetovalna služba vabi v torek ob pol desetih dopoldne v Dom krajanov na Brezjah (v radovljiški občini) na predavanje o naravni negi živinskih gnojil (gnojevke, gnoja) in o tem, kako s prehrano znižati število somatskih celic. Predavala bosta Andrej Nose iz podjetja Adja-Catalitic-e in Anton Sovinšek iz Leka - veterine. **C. Z.**

POLJANE

Predavanje o vzdrževanju motorne žage

Društvo podeželske mladine Škofja Loka in kmetijska svetovalna služba organizirata danes, v petek, ob osmih zvečer v zadružnem domu v Poljanah predavanje o vzdrževanju motorne žage. Predaval bo Franc Miklavčič, revirni gozdar in inštruktor iz krajevne enote zavoda za gozdove Poljane. **C. Z.**

Zasuk v stečaju JEM-a

Okrožno sodišče v Kranju je sredi januarja na predlog družbe Bala Bled kot novega večinskega lastnika Jeseniških mesnin (JEM) začelo postopek prisilne poravnave v stečaju.

CVETO ZAPLOTNIK

Jesenice - Zgodba o družbi JEM - Jeseniške mesnine, ki je pred leti zašla v velike finančne težave, dobiva novo poglavje. Po prisilni poravnavi, ki ni bila uspešna, in uvedbi stečajnega postopka, je Okrožno sodišče v Kranju sredi letošnjega januarja začelo postopek prisilne poravnave v stečaju. Med postopkom bo dolžnost upravitelja prisilne poravnave opravljal stečajni upravitelj **Grega Erman**, ki je povedal, da je sodišče začelo postopek na predlog večinskega JEM-ovega lastnika, to je družbe Bala Bled. Predlog za poravnavo je podprl tudi upniški odbor, ki ga sestavljajo KZ Naklo, KGZ Sava Lesce, KZ Stična, samostojni podjetnik Boštjan Tratnik z Jesenic, Norbert Marcher GmBH iz Beljaka, družba Hrib z Dobja pri Planini in predstavnik delavcev Drago Dermota.

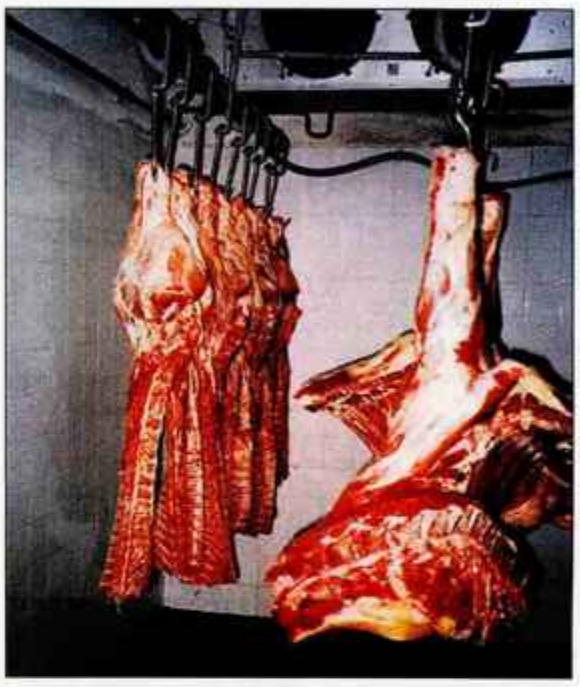

Kaj se bo v prihodnje dogajalo na lokaciji jeseniške klavnice, je odvisno od uspešnosti prisilne poravnave v stečaju in od načrtov večinskega lastnika JEM-a v stečaju, a skoraj zanesljivo je, da na Jesenicah ne bodo več klali goved, kot kaže arhivski posnetek.

Namesto stečaja prisilna poravnava?

"Če bo predlagatelj v roku predložil popoln načrt finančne reorganizacije podjetja in ga bodo upniki na naroku tudi potrdili, se bo stečajni postopek prenehal in JEM bo spet lahko posloval kot normalno podjetje, vendar pa to nujno ne pomeni, da bo spet oživil celotno proizvodnjo. Kakšni so točni načrti predlagatelja, ne vem, saj jih še ni predložil sodišču, vsekakor pa namerava oživiti vsaj del proizvodnje, kot je tudi zapisal v predlog za začetek prisilne poravnave v stečaju," je dejal Grega Erman. In kaj naj bi to pomenilo za upnike? "To je težko predvideti, vsekakor pa so glavni upniki začetek postopka podprli. V stečajnem postopku ni bilo velikih izgledov za poplačilo, po moji oceni bi bili redni upniki poplačani od 5- do 10-odstotno, odvisno od unovčenja nepremičnine (klavnice s pripadajočim zemljiščem na Jesenicah - op.p.), ki sem jo že dvakrat prodajal z javnim zbiranjem ponudb, a med kupci ni bilo odziva, saj naj bi bila po njihovi oceni cena previsoka." Predlagatelj prisilne poravnave, ki mora do sredine marca predložiti sodišču načrt finančne reorganizacije JEM-a v stečaju, ocenjuje, da je s prisilno poravnavo večja možnost poplačila upnikov, kot bi bila v stečajnem postopku.

Klanja ne bo več

Bala Bled je postala večinska lastnica JEM-a v stečaju z odkupom deleža od največjega lastnika, družbe Hrib z Dobja, in še od nekaterih gorenjskih kmetijskih zadrug. V zadrugi Sava Lesce, ki je med zadrugami druga največja upnica, se po besedah direktorja **Emila Peternela** za prodajo deleža niso odločili; prepričani pa so, da v jeseniški klavnici ne bodo nikoli več klali živine in predelovali mesa v izdelke, tudi zato ne, ker so se kmetje že preusmerili v druge klavnice ali so opustili rejo živine. In kaj naj bi se dogajalo na jeseniški lokaciji? Kot nam je uspelo zvedeti, večinski lastniki JEM-a v stečaju razmišljajo predvsem o dveh možnostih - o tem, da bi v obratu glede na vse večje povpraševanje potrošnikov izdelovali in pakirali na pol pripravljeno hrano iz belega in rdečega mesa ali zbirali, pripravljali in prodajali ekološko pridelano hrano oz. organizirali nekakšni zbirni center za ekološko hrano, kakršnega v Sloveniji še ni. Če bodo upniki podprli načrt finančne reorganizacije in s tem tudi finančno sanacijo, naj bi na Jesenicah predvidoma že letos začeli z delom dejavnosti, v nadaljevanju pa načrtujejo vključitev strateškega partnerja in dokapitalizacijo ter tudi podporo državnih in evropskih sredstev.

SLOVENJ GRADEC

Prva licitacija visoko vrednega lesa v Sloveniji

Društvo lastnikov gozdov Mislinjske doline je v sodelovanju z nekaterimi ustanovami pripravilo prejšnji teden na letališču v Slovenj Gradcu prvo licitacijo visoko vrednega lesa v Sloveniji. 83 lastnikov gozdov je ponudilo 890 hlodov različnih drevesnih vrst v skupni izmeri 618 kubičnih metrov, 16 kupcev pa je oddalo 1.369 ponudb za 771 hlodov. Najvišjo ceno, 1.371 evrov (328.546 tolarjev) za kubični meter, so dosegli za hlod češnje. **C. Z.**

NAKLO

Rejci govedi na občnem zboru društva

Člani Govedorejskega društva Kranj-Tržič se bodo v ponedeljek ob 10. uri zbrali v gostilni in pivnici Marinšek v Naklem na občnem zboru. Najprej bodo prisluhnili predstavitvi o dodatkih za gnojevko podjetja Adja Catalitic-e in predavanju o zgodovini kontrole prireje mleka na Gorenjskem, nato pa bodo obravnavali poročila o lanskem delu in poslovanju društva ter program dela za letos. Občni zbor bodo sklenili s kosilom in družabnim srečanjem. **C. Z.**

AKCIJA FEBRUAR 2007
CENJENE STRANKE OBVEŠČAMO, DA JE
PRI NAS VIŠJA CENA
ZA ODKUP LESA
Vobenca
Za hlodovino A, B, C (I, II, III) klasa dobite tudi več kot 65 €/m³ - več kot 15.500,- Sit
POSEBNA UGODNOST: PLAČILO TAKOJ! LES JE VAŠE BOGASTVO
IZVAJAMO TUDI SEČNJO IN SPRAVILO
PRODAJAMO CEPLJENA BUKOVA DRVA - ZELO UGODNO
Družba VOBENCA D. O. O., Delavska cesta 59, 4000 Kranj, tel. 041/316 596!

iskra vzdrževanje

Podjetje Iskra Vzdrževanje, d. d., Kranj vabi k sodelovanju

strojne mehanike (m/ž)

za dela na področju mehanskega vzdrževanja, hidravlike in pnevmatike.

Od kandidatov pričakujemo:

- strokovno izobrazbo strojne smeri V. stopnje z enim letom delovnih izkušenj ali IV. stopnje s tremi leti delovnih izkušenj,
- zaželene so delovne izkušnje na področju strojnega vzdrževanja, hidravlike ali pnevmatike,
- pasivno znanje angleškega oz. nemškega jezika,
- osnovno računalniško znanje in izpit kategorije B,
- samoiniciativnost, pripravljenost za nadaljnje izobraževanje in strokovno usposabljanje.

Izbrane kandidate bomo sprejeli v delovno razmerje za nedoločen čas, s 6-mesečnim poskusnim delom.
Kandidati naj pošljejo pisne prijave in dokazila na naslov:
ISKRA Vzdrževanje, d. d., Savska loka 4, 4000 Kranj.
Prijave sprejemamo do 28. februarja 2007.

TCG UNITECH LTH

TCG UNITECH Lth-ol, d.o.o.
Obrat Ljubljana
Litostrojska 46
1000 Ljubljana

V obratu Ljubljana objavljamo prosta delovna mesta za

• ORODJARJE (m/ž)

Predvsem vabimo mlajše iskalce dela, ki imajo končano poklicno (KV orodjar) ali srednjo šolo (strojni tehnik).

Prvo delovno razmerje, ki ga bomo sklenili, bo za določen čas, s poskusno dobo.

Ponudbe z ustreznimi dokazili in kratko osebno predstavitvijo sprejemamo sedem dni po objavi na naslovu:

TCG UNITECH Lth-ol d.o.o., Kadrovska služba, Litostrojska 46, 1000 Ljubljana

LOTO

Rezultati 13. kroga - 14. februarja 2007
10, 15, 18, 22, 25, 29, 35 in 21

Lotko: 5, 1, 9, 8, 4, 4
Predvideni sklad 14. kroga za Sedmico:
235.000 EUR / 56.315.400 SIT
Predvideni sklad 14. kroga za Lotko:
163.000 EUR / 39.061.320 SIT

OSMRTNICA

Sporočamo žalostno vest, da nas je po hudi bolezni v 84. letu starosti zapustil naš dragi

STANE BERGINC

iz Frankovega naselja 76 v Škofji Loki

Pogrebna maša bo jutri, v soboto, 17. februarja 2007, ob 14. uri na Suhi, pogreb pa uro kasneje na pokopališču v Lipici. Žara bo na dan pogreba od 8. ure naprej na tamkajšnjem pokopališču.

Žalujoči: žena Jožica, hčerki Dušica in Darinka ter sin Damijan z družinami
Škofja Loka, Lukovica, Šentjernej

Z nami po nova doživetja www.alpetour.si

Pust, pust, krivih ust - srečanje s Škoromati 17.2., **Beneški karneval** 17.2.

Lombaradija 27.4.-28.4., **Cinque terre** 23.6.-24.6., **Bavarski gradovi** 27.-28.4., **Švica in Bodensko jezero** 18.5.-20.5., **Dunaj in Bratislava** 26.5.-27.5., **Sarajevo** 27.4.-29.4., **Beograd** 21.4.-22.4., **Beograd in Djerdap** 4.5.-6.5., **Beograd, Šumadija in Novi Sad** 23.6.-25.6., **Razkošja Provanse in Azurne obale** 27.4.-1.5., **Meteora in klasična Grčija** 1.6.-8.6., **Pomladni klub v Rabcu** 11.5.-21.5.

KRANJ 04/20 13 220 **ŠK. LOKA** 04/51 70 305
RADOVLJICA 04/53 20 445 **TRŽIČ** 04/59 71 250
LJUBLJANA 01/23 08 505 **BLED** 04/57 80 420

ALPETOUR

WWW.GORENJSKIGLAS.SI

AVSENIK

GOSTILNA RESTAVRACIJA GALERIJA **Avsenik "Pri Jožovcu" Begunje**

Sobota, 17. 2., PUSTNO RAJANJE S "HIŠNIM ANSAMBLOM AVSENIK" ob 20. uri. Najboljše maske bodo nagrajene.
Četrtek, 22. 2., VEČER S FRANCIJEM ČERNETOM, ANSAMBLOM SIMONA GAJŠKA IN TRGOVCI
Petek, 23. 2., "WESTERN VEČER" Z VIŠJO STROKOVNO ŠOLO ZA GOSTINSTVO IN TURIZEM BLED TER ANSAMBLOM "BLUEGRASS HOPPERSI"

Začetek prireditev ob 19. uri.
Informacije in rezervacije na tel. št. 04/5333 402, fax. 04/5334 164 ali e-pošti: avsenik@avsenik-sp.si

ZKD
Javni sklad Republike Slovenije za kulturne dejavnosti
Območna izpostava KRANJ, www.zkd-kranj.zkd.si

SOBOTNA MATINEJA

Gostuje: Lutkovno gled. »Jože Pengov« Ljubljana

MALI RIBIČ

Sobota, 17. februar 2007, ob 10. uri,
v Prešernovem gledališču

Gorenjski Glas GTV Sava Tires GOODYEAR

ITD NEPREMIČNINE, d.o.o.
MAISTROV TRG 7,
4000 KRANJ
TEL.: 04/23-81-120,
04/23-66-670

041/755-296, 040/204-661, 041/900-009
e-pošta: **itd.nepremicnine@siol.net**

PRODAMO STANOVANJA:

Kranj - Zlato polje: garsonjera, 17 m2, V. nad., starost stavbe 40 let, notranjost stanovanja popolnoma obnovljena leta 06, prehoden hodnik, takoj vseljiva, cena 58.420 EUR (13.999.768 SIT).

Kranj - Planina I: dvosobno, 65 m2, XII. nad., obnovljeno leta 05, vsi priključki, ZK urejena, zelo lepo, vredno ogleda, ZK urejena, zelo lep razgled, stavba obnovljena - streha, vhod, dvigala, vseljivo po dogovoru, cena 111.417 EUR (26.699.969 SIT).

Kranj - Planina I: dvosobno, 65 m2, pritličje, preurejeno, zelo dobra razporeditev, vsi priključki, zelo urejen blok, ZK urejena, starost objekta 30 let, vseljivo po dogovoru, cena 110.582 EUR (26.499.870 SIT).

Jesenice - Žirovnica: spodnja etaža starejše hiše - trisobno, 78 m2, notranjost popolnoma obnovljeno leta 06, vsi priključki, z garažnim nadstreškom, sončna lokacija, takoj vseljivo, cena 79.285 EUR (18.999.857 SIT).

HIŠE PRODAMO

Medvode - Rakovnik: lepa prostorna lahko dvostanovanjska hiša, 200 m2 stan. površine, parcela 860 m2, zgrajena 1970, v naselju na hribčku z lepim razgledom, mirna sončna lokacija, primerna za večjo družino, vredna ogleda. Cena 288.000 EUR (69.016.320 SIT).

PARCELE PRODAMO :

Škofja Loka: Zazidljiva parcela 746 m2, ravna, v bližini mesta, vsi priključki v bližini, možna gradnja več stanovanj, ZK urejena, cena za m2 150 EUR (35.946 SIT).

ODDAMO STANOVANJE:

Kranj - mestno jedro: dvosobno s kabinetom, pritličje, popolnoma opremljeno - nova oprema. Vsi priključki. Cena najema 400 EUR (95.856 SIT) + stroški. Varščina 4-mesečna najemnina. Vseljivo aprila 07.

www.itd-plus.si

mp PROJEKT

Tel.: 04 20 43 200
GSM: 031 511 111

PRODAMO:

KRANJ - VODOVODNI STOLP: dvosobno, 52,17 m2, 1. nad./4, obnovljeno l. 99, vpisano v ZK, vsi priključki, opremljena kuhinja in kopalnica, odlična lokacija. Cena: 100.000 EUR (23.964.000 SIT).

TRŽIČ OKOLICA: dvoinpolsobno, 67 m2 upor. površine, obnovljeno l. 03, vrt v uporabi, mirno okolje. Cena: 82.000 EUR (19.650.480 SIT).

NA RELACIJI DUPLJE - TRŽIČ: atrijska hiša 300 m2, parc. 574 m2, III. gr. faza, l. 04, moderno zasnovana, možnost obrti, odlična lokacija, ugodna cena. Cena: 145.000 EUR (34.747.800 SIT).

KRANJ - OKOLICA: samostojna hiša 200 m2, parc. 350 m2, IV. gr. faza, K+P+M, lahko dvostanovanjska, v urejenem naselju, v bližini šole, vrtca, lekarne. Cena: 179.000 EUR (42.895.560 SIT).

ŠKOFJA LOKA - ZMINEC: samostojna hiša, novogradnja III. pod. gr. faza, 250 m2, parcela 585 m2, nizkoenergijska, v naselju novih hiš, razgled. Cena: 154.398,26 EUR (37 mio SIT).

DVORJE PRI CERKLJAH: parcela 1000 m2, vsi priklj. ob parc., narejen idejno načrt, sončna lega, čudovit razgled. Cena: 100 EUR/m2 (23.964 SIT/m2).

CERKLJE: parcela 640 m2, priklj. ob parc., zelo lepa, sončna. Cena: 130 EUR/m2 (31.153,2 SIT/m2).

ZA ZNANE KUPCE NUJNO KUPIMO: V KRANJU ALI BLIŽNJI OKOLICI - garsonjero, eno-, dvo- in trisobno.

NA RELACIJI KRANJ-ŠENČUR-CERKLJE - stanovanje v nižjem nadstropju, do 83.500 EUR (20.009.940 SIT).

PREDDVOR - eno- ali dvosobno.

MANJŠO KMETIJO na Gorenjskem

CELOTNO PONUDBO NEPREMIČNIN NAJDETE NA NAŠI SPLETNI STRANI

www.mp-projekt.si

SVET

SVET RE d.o.o.
Enota Kranj
Nazorjeva ulica 12
4000 Kranj
Tel.: 04/2811-000
Fax.: 04/2026-459

NEPREMIČNINE REAL ESTATE

Email: kranj@svet-nepremičnine.si
http://www.svet-nepremičnine.si

STANOVANJA prodamo

KRANJ - nova stanovanja v poslovno stanovanjskem objektu v bližini vodovodnega stolpa, od 41 m2 do 94,10 m2. Stanovanja bodo zgrajena do julija 2007. Cene: od 1.698,58 EUR/m2 (407.047,00 SIT) do 2.010,87 EUR/m2 (481.885,00 SIT).

KRANJ - Planina I: dvosobno, 65,1 m2 s kletjo, l. 1978, 4./7 nad., zastekljen balkon, nova kopalnica, Z lega, ZK, vseljivo aprila. Cena: 104.330 EUR (25 mio SIT).

KRANJ - Kebetova: garsonjera 25,54 m2, 2. nadstropje, l. 1966, sončna, brez balkona, ZK. Cena: 59.673 EUR (14,3 mio SIT).

KRANJ - Koroška c.: 41 m2 v hiši, adaptirano l. 2005, lastni vhod, 1-2, dvarnica, klet, vredno ogleda. CK na olje. Cena: 78.868 EUR (18,9 mio SIT).

KRANJ - Gosposvetska: enosobno, 41,9 m2, 2. nad., l. 2005, CK -plin, opremljeno, balkon, velika klet, miren okoliš, lastno parkirišče, ZK. Cena: 89.000 EUR (21,3 mio SIT).

KRANJ - nebotičnik: štirisobno, 87,4 m2, 7. /12, l. 1964, prostorno, klima, krasen razgled, potrebno obnove. Cena: 119.000 EUR (28,5 mio SIT). Možen dokup garaže za 9.700,00 EUR (2,3 mio SIT).

KRANJ - Planina II: 89,50 m2 stanovanjske površine + 4,13 m2 kleti, 7. nadstropje, trisobno stanovanje, balkon, vpisano v ZK. Cena: 116.842 EUR (28 mio SIT).

KRANJ - Šorlijevo n.: dvosobno, 54,13 m2, 7. nad., dvigalo, balkon, dobra lokacija, l. 1972, prazno. Cena: 102.237 EUR (24,5 mio SIT).

KRANJ - Planina II: dvosobno, 69,26 m2, 5./7, prijetno stanovanje, vzhodna stran, l. 1982, velik balkon. Cena: 110.583 EUR (26,5 mio SIT).

KRANJ - Planina III: dvosobno, 63,6 m2, dobra razporeditev, 1./7 nad., l. 1986, delno prenovljeno, ZK v postopku. Cena.: 106.410 EUR (25,5 mio SIT).

PREDDVOR - Bela: enosobno, 41,55 m2, l. 1983, pritličje, prazno in takoj vseljivo. Cena: 83.500 EUR (20 mio SIT).

TRŽIČ - center: 68 m2, dvoinpolsobno, l. 2002, v mansardi enonadstropne poslovno stanovanjske hiše. Delno opremljeno, CK, mestni plin, KATV, T2, ZK urejena. Cena: 93.432 EUR (22,4 mio SIT).

HIŠE prodamo

PODREČA: enota dvojčka, 3. PGF, l. 2006, K+P+N, cca. 150 m2 površine in 330 m2 parcele, ob gozdu, 5 km iz Kranja proti Ljubljani. Cena: 165.000 EUR (39,5 mio SIT).

KRANJ: 1/2 hiše, kar predstavlja trisobno, 86,08 m2, 44,34 m2 garaže in kleti, 215 m2 parcele, l. 1978, K+N+M, adaptirano, CK - olje, lahko opremljeno, ZK vse ločeno. Cena: 147.300 EUR (35,3 mio SIT).

ŠENČUR: 182 m2, v zahodnem delu naselja so naprodaj tri lične enodružinske hiše, zgrajene do 3. podaljšane faze. Hiše so podkletene, klasično grajene, z dobrim izkoristkom prostora in zasebnostjo posameznih enot. Iz dnevne sobe imajo izhod na zelenico, vsaka hiša ima tudi balkon in nadstrešek za dva avtomobila. Parcele merijo 293, 306 oz. 372 m2. Cena: 180.000 EUR (43 mio SIT). Kupci ne plačajo provizije.

POSLOVNI PROSTOR prodamo

KRANJ - Planina III: 84 m2, pritličje, l. 1985, lahko za različne dejavnosti, ZK v postopku, inventar po dogovoru. Cena: 125.188 EUR (30 mio SIT).

www.svet-nepremicnine.si

novogradnje, adaptacije, nepremičnine

venum d.o.o.
Britof 43, 4000 Kranj
tel./fax: 04/234-30-50
gsm: 031/684-777
e-pošta: lidija@venum.si

PRODAJA

Sp. Bitnje, hiša, 200 m2 stan. pov., l. 1970, 680 m2 parcele, 2004 delno obnovljena, cena: 183.608,75 EUR (44.000.000,00 SIT).

Škofja Loka, Grenc, 500 m2, zazidljiva parcela, sončna, ravna, el. in voda v bližini. Cena: **125 EUR/m2** (29.955,00 SIT/m2).

Zg. Bitnje, prodamo hišo, cca. 172 m2 stan. površine, 270 m2 zemljišča, l. 1999, brez fasade, izdelano 1. nadstr..Cena: **171.089,97 EUR** (41.000.000,00 SIT).

Škofja Loka, Podlubnik, dvosobno stanovanje z balkonom, l. 76, 1. nad., 62 m2, CK, delno obnovljeno, mirna okolica. Cena: 108.496,08 EUR (26.000.000,00 SIT). **Vredno ogleda.**

www.venum.si

EKO HIŠA d.o.o.

Mlinska ul. 1, Maribor, PE Tržič,
Ste Marie Aux Mines 9/a
Telefon: 592 59 49, 030/30 20 11

STANOVANJA PRODAMO

TRŽIČ - Ravne, enosobno, 45,50 m2, VP/4, l.i. 1986. Cena: 60.924,72 EUR (14,6 mio SIT).

KRANJ - Šorlijevo naselje, dvosobno, 54,13 m2, VII./9, l.i. l.i. 1971. Cena: 101.000 EUR (24.203,64 SIT).

KRANJ - Zlato polje, spodaj, dvosobno, 53,21 m2, I./4, l.i. 1967, obnovljeno l. 2001, opremljeno, razgled na Šmarjetno goro. Cena: 87.600 EUR (20.992.464 SIT).

KRANJ - Planina I, dvosobno, 70,26 m2, III./4, l.i. 1974, vzdrževano, odprt pogled. Cena: 102.236,69 EUR (24,5 mio SIT).

KRANJ - Planina I, dvosobno, 63,10 m2, IV./7, l.i. 1978, delno obnovljeno, vzdrževano. Cena: 104.300 EUR (24.994,45 SIT).

TRŽIČ - mesto, dvoinpolsobno, 67 m2, II. nad., obn., l. 2000, takoj vseljivo. Cena: 64.680,35 EUR (15,5 mio SIT).

LESCE - trisobno, 60 m2 v mansardi stanovanjske vile, obnovljeno v celoti l. 2002, terasa 18 m2, vrt, nadstrešek za avto. Cena: 110.582,54 EUR (26,5 mio SIT).

TRŽIČ - trisobno, dvoetažno, 74,85 m2, I+M, terasa v skali, obnovljeno v celoti l. 2005. Cena: 85.545 EUR (20,5 mio SIT).

TRŽIČ - Pot na Zali Rovt, trisobno, dvoetažno, 87,05 m2, VP in I. nad, l.i. 1947, obnovljeno. Cena: 73.026,20 EUR (17,5 mio SIT).

HIŠE PRODAMO

BISTRICA PRI TRŽIČU - stan. hiša, montažna, v naselju več montažnih hiš,113 m2 biv. površine, parcela cca. 400 m2, l.i. 1960, skoraj v celoti obnovljena l. 2006, vseljiva takoj. Cena: 160.657,65 EUR (38,5 mio SIT).

RADOVLJICA - center, dvostanovanjska hiša, cca. 300 m2 biv. površine v treh etažah, parcela 896 m2, l.i. 1965, obnovljena l. 1995. Cena: 404.773,83 EUR (97 mio SIT).

KOKRICA PRI KRANJU - dvostan. hiša, 160 m2 biv. pov., parcela 524 m2, l.i. 1957, obnovljena, urejeno naselje, registriran poslovni prostor. Cena: 179.450 EUR (43.003.398 SIT).

PREDDVOR PRI KRANJU - dvostan. hiša, 120 m2 (2 x 2SS), parcela 600 m2, opremljena, l. prenove 2001, garaža, lepa lokacija. Cena: 180.000 EUR (43.135.200 SIT).

PARCELE PRODAMO

LANCOVO - 3 zazidljive parcele, 676 m2, 679 m2 in 1.050 m2. Cena: 90 EUR/m2 (21.567,6 SIT/m2).

ZALOG PRI CERKLJAH - zazidljiva parcela, na kateri stoji bivalna brunarica, 530 m2, ravna, sončna. Cena: 69.688 EUR (16,7 mio SIT).

PODNART - zazidljiva parcela, 1.142 m2, ravna, sončna, pravokotne oblike. Cena: 70 EUR/m2 (16.774,8 SIT/m2).

www.eko-hisa.si

GA-NI

GA-NI, d.o.o., P.E. Mlakarjeva ulica 107
(OPC Šenčur), 4208 Šenčur
tel: 04/25-17-199, fax: 04/26-17-198
e-pošta: info@nepremicnine-gani.si

STANOVANJE

RADOVLJICA - PREŠERNOVA ULICA, na mirni lokaciji prodamo trisobno stanovanje v izmeri 72,94 m2, objekt star 17 let, visoko pritličje/3, funkcionalna razporeditev, WC - ločen od kopalnice, zaprt balkon, z.k. urejeno, CK, vsi priključki, prevzem možen takoj. CENA: 116.841,92 EUR (28.000.000,00 SIT).

KRANJ - STARO MESTNO JEDRO, prodamo kompletno opremljeno mansardno, enosobno stanovanje v dveh etažah, 43,69 m2, adaptirano 1990, brez balkona, vsi priključki, CK, vseljivo takoj. CENA: 73.026,20 EUR (17.500.000,00 SIT).

KRANJ - ŽUPANČIČEVA UL., prodamo enosobno stanovanje, 34,30 m2, v kompletu adaptirano 2005, visoko pritličje/3., v celoti opremljeno, vsi priključki, ogrevanje - električni radiatorji, možnost priklopa na zemeljski plin, vseljivo takoj. CENA: 75.112,66 EUR (18.000.000,00 SIT).

DRULOVKA, na robu naselja prodamo zelo lepo enosobno stanovanje, 43,60 m2, zgrajeno leta 2004, pritličje/2., opremljena kuhinja z jedilnico, predsoba in kopalnica z WC-jem, balkon, vsi priključki, CK - plin, vseljivo po dogovoru. CENA: 87.214,15 EUR (20.900.000,00 SIT).

PARCELE

ŠKOFJA LOKA - GRENC, ob glavni cesti Šk. Loka - Kranj prodamo 550 m2 zazidljive parcele, elektrika in voda na robu parcele, urejen dovoz, potrebna parcelacija, prevzem po dogovoru. CENA: 125,00 EUR/m2 (29.955,00 SIT/m2).

KUPIMO

Na različnih lokacijah, nujno kupimo več različnih nepremičnin za nam že znane kupce. Aktualna ponudba nepremičnin na: www.nepremicnine-gani.si

www.nepremicnine-gani.si

domplan
družba za inženiring, nepremičnine, urbanizem in energetiko, d.d.
Kranj, Bleiweisova 14

tel.: 041/647-433

tel.: 20 68 700

STANOVANJE PRODAMO

Kranj, Vodovodni stolp - dvosobno, III. nadstr., v izmeri 56,54 m2, leto izgradnje 1959, CK, telefon, cena 95.977,29 EUR (23 mio SIT). vseljivo po dogovoru.

Kranj, Planina III, dvosobno, I. nadstr. v izmeri 63,6 m2, leto izgr. 1986, delno prenovljeno (tlaki) 2002, cena 106.409,61 EUR (25,5 mio SIT).

Kranj, Planina III - štirisobno, III. nadstr., v izmeri 90 m2, leto izgr. 1985, prenovljeno 2003, cena 141.462,19 EUR (33,9 mio SIT).

Bled, alpski bloki, dvosobno + k, II. nadstr., v izmeri 72 m2, l. izgr. 1989, cena 169.200,79 EUR (40,6 mio SIT).

Bled, alpski bloki, dvosobno, II. nadstr., v izmeri 53 m2, l. izgr. 1989, cena 111.300,00 EUR (26,7 mio SIT).

Bistrica pri Tržiču - garsonjera, I. nadstr. v izmeri 17,79 m2, l. izgr. 1973, delno obnovljeno 2003, cena 37.556,33 EUR (9 mio SIT).

Kranj, Planina I, dvosobno, IV. nadstr. v izmeri 63,10 m2, l. izgr. 1978, kopalnica obnovljena 2006, CK, telefon, vseljivo april 2007, cena 107.000,00 EUR (25,3 mio SIT).

Kranj, Planina, trisobno, II. nadstr. v izmeri 94,8 m2, l. izgrad. 1938, klasično ogrevanje, telef., potrebno obnove, cena 105.992,32 EUR (25,4 mio SIT).

Tržič, mestno jedro, 6 dvosobnih stanovanj v trinadstropni hiši velikosti od 54,50 m2 - 83,00 m2, leto izgr. 1957, v celoti prenovljena leta 2000 (tlaki, instalacije, kopalnica, CK, telefon, dvigalo) balkona ni, cena 1350 EUR/m2 (323.514,00 SIT/m2), vpisana v ZK, vseljiva takoj.

STANOVANJE V HIŠI - PRODAMO

Poljanska dolina - cca. 10 km od Škofje Loke prodamo v pritličju enonadstropne hiše trisobno stanovanje v izmeri 104 m2 z garažo in vrtom v izmeri 404 m2, leto izgr. 1974, samostojni vhod, vsi priključki ločeni, cena 112.669,00 EUR (27 mio SIT).

HIŠE - PRODAMO

Bližina Cerkelj na Gorenjskem, pritlična, tlorisa 12 x 11 m2 na parceli velikosti 572 m2, l. izgradnje 1992, cena 162.744,11 EUR (39 mio SIT).

Kranj z okolico (5 km), dvonadstropna, podkletena z garažo, stanovanj. površine 380 m2, možnost poslovnega prostora 80 m2 z uporabnim dovoljenjem, na parceli velikosti 712 m2, leto izgrad. 1982, cena 317.143,00 EUR (76.000.148,52 SIT).

Kranj, Visoko, visoko pritlična velikosti 380 m2 na parceli velikosti 712 m2, lahko dvostanovanjska, 80 m2 poslovnega prostora, l. izgrad. 1982, cena 317.143,00 EUR (76.000.148,52 SIT).

Kranj, Kokrica, visokopritlična velikosti 160 m2 na parceli velikosti 524 m2, delno obnovljena okna, fasada in instalacije, l. izgrad. 1956, cena 179.435,00 EUR (42.999.803,40 SIT).

Gorenjska - Begunje, dvonadstropna, velikosti 730 m2, na parceli velikosti 2370 m2, zgrajena leta 1894, leto prenove 2003, oprema: ADSL, CK, kabelski internet, klima, več telefonov, balkon, garaža, terasa, več parkirnih mest, urejena zemljiška knjiga - bivši letni dvorec z vsem sodobnim udobjem na atraktivni lokaciji, v bližini dostop na avtocesto, primerno tako za stanovanjsko namembnost kot za poslovno, zdravilstvo, zdravstvo, sanatorij. Cena 1.500.000,00 EUR (359.460.000,00 SIT).

POSLOVNI PROSTOR - PRODAMO

Kranj, Stražišče, visoko pritličje, v izmeri 209 m2, leto izgradnje 1974, delno obnovljena 2002, lastno parkirišče 30 m2, za trgovino ali podobno dejavnost, cena 133.533,63 EUR (32 mio SIT).

POSLOVNI PROSTOR - ODDAMO V NAJEM:

Bližina ceste Kranj - Škofja Loka v izmeri skupno 125 m2, od tega 40 m2 v pritličju in 85 m2 v nadstropju, samostojen vhod, tlaki keramika, uporabno dovoljenje za trgovino(možnost tudi za pisarne), l. izgrad. 1960, obnovljeno l. 2000, cena 8,5 EUR/m2 (2.036,94 SIT/m2) + stroški.

skladiščni prostori - proizvodne hale - PRODAMO - NAJEM

Stegne pri Ljubljani, velikosti 600 m2, leto izgradnje 1975, cena 427.724,92 EUR (102,5 mio SIT), možnost tudi najema - cena 4.172,92 EUR mesečno + stroški (1 mio sit + stroški).

PARCELA - PRODAMO

Kranj, Rupa - zazidljiva v izmeri 657 m2, cena 85.544,98 EUR (20,5 mio SIT).

Bližina Škofje Loke, zazidljiva, v izmeri 746 m2, cena 111.900,00 EUR (26,8 mio SIT).

Javorniški Rovt nad Jesenicami, v izmeri 759 m2, na parceli elektrika in telefon, sončna, dostop z javne ceste, geodetsko odmerjena, celotna zazidljiva, 6 km od avtoceste, cena 37.556,33 EUR (9 mio SIT).

Škofja Loka - Poljanska dolina (Gorenja vas) v izmeri 764 m2, lepa, sončna, cena 43.816,00 EUR (10,5 mio SIT).

PARCELA ZA VIKEND - PRODAMO:

Palovče - Bistrica nad Tržičem, v izmeri 1.097 m2, cena 27.466,19 EUR (6.582.000,00 SIT).

Gorenjska, Srednja vas nad Goričami v izmeri 403 m2, cena 37.556,33 EUR (9 mio SIT), posebej doplačilo za že pridobljeno gradbeno dovoljenje za postavitev brunarice v višini 8.300 EUR (1.989.012,00 SIT).

gekkoprojekt d.o.o.
nepremičnine
Britof 79A, 4000 Kranj
info-nep@gekkoprojekt.si
www.gekkoprojekt.si

04 2341 999
031 67 40 33

PRODAMO STANOVANJA

KRANJ - CENTER: nova stanovanja v popolnoma obnovljeni meščanski hiši v centru mesta.

- **2-sobno 52,43 m2**, pritličje. Cena: 98.075,41 EUR (23.502.791,25 SIT).

- **3-sobno duplex 96,25 m2**, 1. nadstropje in mansarda. Cena: 165.331,42 EUR (39.620.021,48 SIT).

KRANJ - PLANINA I: dvosobno, 61 m2, l. 1978, nadstropje 4./7, delno opremljeno, balkon, lep razgled, mirna lokacija, vsa infrastruktura. Cena: 105.000 EUR (25.162.200,00 SIT).

KRANJ: dvosobno, 54 m2, l. 1989, nadstropje 2./4, ck, vseljivo maja 2007. Cena: 100.000 EUR (23.964.000,00 SIT).

JESENICE: trisobno, 85 m2, l. 1950, nadstropje P/2, prenovljeno, opremljeno, vsa infrastruktura. Cena: 82.000 EUR (19.650.480,00 SIT).

STANOVANJA KUPIMO:

KRANJ IN OKOLICA: Za znanke stranke iščemo več stanovanjskih enot različnih velikosti in cenovnih razredov.

VEČ NA:

www.gekkoprojekt.si

alpdom@alpdom.si
Tel.: 04 537 45 00
www.alpdom.si

ALPDOM
Alpdom, inženiring d.d. Radovljica
Cankarjeva ulica 1
4240 Radovljica, SLO

- **GRADNJA ZA TRG**
- **POSREDOVANJE**
- **VPIS V ZEMLJIŠKO KNJIGO**
- **INŽENIRING**
- **UPRAVLJANJE IN VZDRŽEVANJE**
- **ENERGETIKA**

STANOVANJA PRODAMO

BLED: Alpska, garsonjera, 17,1 m2, l. 1981, 4. nad., soba, kopalnica + wc, balkon, klet, oprema. Cena: 62.593,89 EUR (15.000.000 SIT)

RADOVLJICA: Prešernova, dvosobno, 59,54 m2, pritličje, l. 1995, kuhinja, 2 sobi, kopalnica + wc, klet. Cena: 98.064 EUR (23.500.000 SIT).

BEGUNJE: dvosobno, 60,69 m2, l. 1987, 4. nad., kuhinja, 2 sobi, kopalnica + wc, balkon, klet, nadstrešnica. Cena: 95.977,3 EUR (23.000.000 SIT).

RADOVLJICA: Gradnikova, dvosobno, 61,05 m2, l. 1973, 4. nad., kuhinja, 2 sobi, kopalnica + wc, loža, klet, takoj vseljivo. Cena: 98.000.000 EUR (23.484.720 SIT).

RADOVLJICA: Prešernova, trisobno, 67,29 m2, 3. nad., l. 1987, kuhinja, 3 sobe, kopalnica + wc, balkon, klet, shramba. Cena: 112.669 EUR (27.000.000 SIT).

RADOVLJICA: Prešernova, dvoinpolsobno, 72,94 m2, l. 1990, pritličje, kuhinja, 3 sobe, kopalnica, wc, balkon, klet. Cena: 116.842 EUR (28.000.000 SIT).

RADOVLJICA: Prešernova, trisobno, 79,89 m2, 2. nad., l. 1988, kuhinja, 3 sobe, kopalnica, wc, balkon, klet. Cena: 133.533,63 EUR (32.000.000 SIT).

KRANJ: štirisobno, 94,08 m2, obnova 05, streha + žlebovi 06, 1. nad., dnevna + kuhinja, 3 sobe, kopalnica, wc, shramba, balkon, klet, drvarnica. Cena: 137.706,56 EUR (33.000.000 SIT).

POSLOVNI PROSTOR PRODAMO

RADOVLJICA: Kranjska, 24,79 m2, pritličje, pisarna, klet, l. 1961, mirne dejavnosti. Cena: 31.296,94 EUR (7.500.000 SIT), davek plača kupec.

POSLOVNE PROSTORE ODDAMO

MOSTE pri Žirovnici: mansarda cca. 320 m2, 12-67 m2, obnova 05, v celoti ali posamezno, mirne dejavnosti. Cena: 8 EUR (1.917 SIT)/m2 mesec + stroški + ddv.

MEDVODE: Zbiljska, 176 m2, l. 1960, pritličje: 2 pisarni, sanitarije, 3 skladišča, klet: delavnica, 2 skladišča, garaža, razl. dejavnosti, v celoti. Cena: 1.500 EUR (359.460 SIT)/mesec + stroški.

KUPIMO PARCELE

Na Gorenjskem kupimo več zazidljivih parcel za stanovanjsko gradnjo.

KUPIMO / NAJAMEMO STANOVANJA

Za znane stranke kupimo in najamemo več garsonjer, eno in dvosobnih stanovanj na področju od Radovljice do Jesenic, Bleda in Bohinja.

www.alpdom.si

GG
mali oglasi
04/201 42 47,
e-pošta: malioglasi@g-glas.si
www.gorenjskiglas.si

LOMAN
nepremičninska družba d.o.o.
Zevnikova ul. 11, Kranj, PE Stritarjeva ul 8., Kranj, tel.: 041/347 323, 04/2362 890

HIŠE PRODAMO

TRBOJE, samostojna, lahko tudi dvodružinska, let. 1981, 240 m2 biv. prostora + K+M+večja garaža, adaptirana 1996, ravna parcela 588 m2. Možna menjava za stanovanje ali manjšo hišo v okolici Kranja. Cena: 202.387 EUR (48,5 mio SIT).

STANOVANJE PRODAMO

KRANJ, Planina I, enosobno (predelano v enoinpolsobno), 33 m2, l. 1979, adaptirano 2001, 2. nad./7. Vseljivo po dogovoru. Cena: 74.278 EUR (17,8 mio SIT).

VISOKO, prodamo dve dvosobni stanovanji (1. in 2. nadstropje), adaptirani in izdelani 2001 (vsako po 82 m2) v IV. gr. fazi, vsakemu pripada garažni prostor v pritličju in shramba v kleti, ter polovični delež na skupnih površinah (dvorišče, pralnica, kurilnica ipd.). Cena: 100.116 EUR (23.992.000 SIT).

KRANJ, Planina I, dvosobno 64 m2, 11. nadstr., let. 1973, adaptirano 2004, sončno in urejeno, prodamo za 100.150 EUR (24 mio SIT) ali zamenjamo za enosobno stanovanje.

POSESTI PRODAMO

POLJANSKA DOLINA, prodamo kmetijsko posest v skupni velikosti 4.8486 m2 (gozd, pašnik, travnik, 144 m2 stavbišče!). Urejen dostop iz glavne ceste. Cena: 1,5 EUR/m2 (359,5 SIT/m2).

e-pošta: loman@volja.net

GRAD-NEP D.O.O.
GRADBENIŠTVO - NEPREMIČNINE
GRAD-NEP, d. o. o.
Parmova 53, 1000 LJUBLJANA
tel.: 01/420-40-03
041/710 226, g. Drago
e-pošta: gradnep@siol.net

STANOVANJE PRODAMO:

KRANJ - Planina I: dvosobno, 65 m2, nad. 4./7, l. 1978, cena 100.000 EUR (23.964.000 SIT).

KRANJ - Planina II: enoinpolsobno, 57 m2, nad. 6./7, l. 1976, cena 89.717 EUR (21.500.000 SIT).

KRANJ - Zl. polje: dvosobno, 54 m2, nad. 4./5, l. 1962, cena 83.416 EUR (19.990.000 SIT).

ŠK. LOKA - Trata: dvoinpolsobno, 72 m2, nad. 8./9, l. 1986, cena 105.000 EUR (25.162.200 SIT).

HIŠE PRODAMO:

KRANJ - Bitnje, samostojna - atrijska 200 m2, 846 m2 parcela, l. 1976, cena 245.000 EUR (58.711.800 SIT).

KRANJ - Bitnje, samostojna (K+P+N) 170 m2, 746 m2 parcela, l. 1974, cena 175.263 EUR (42.000.000 SIT).

BLED - okolica, samostojna (K+P+N) 155 m2, 800 m2 parcela, l. 1968, cena 280.000 EUR (67.099.200 SIT).

www.grad-nep.si

WWW.GORENJSKIGLAS.SI

fesst
FESST, d. o. o.,
nepremičninska družba,
Stritarjeva ulica 5,
Kranj,
Telefon: 236 73 73
Fax: 236 73 70
E-pošta: info@fesst.si
Internet: www.fesst.si

STANOVANJA PRODAMO:

KRANJ - Šorlijevo naselje: dvoinpolsobno stanovanje, 64,13 m2, l. izgradnje 1968, pritličje, cena 112.000,00 EUR (26.839.680,00 SIT).

KRANJ - PLANINA I: 2 + dvosobno stanovanje, 89,90 m2, pritličje, l. izg. 1975, cena 116.841,92 EUR (28.000.000,00 SIT).

KRANJ - Šorlijevo naselje: dvosobno stanovanje, 52 m2, l. izgradnje 1972, VII. nad., cena 101.000,00 EUR (24.203.640,00 SIT).

ŠKOFJA LOKA: garsonjera, 31,55 m2, l. izgradnje 1981, 1./4 nad, cena 75.112,67,00 EUR (18.000.000,00 SIT).

TRŽIČ: garsonjera, 17,79 m2, l. izgradnje 1973, I./V nad., cena 37.550,00 EUR (8.998.482 SIT).

www.fesst.si

K3 KERN d.o.o.
NEPREMIČNINE
Maistrov trg 12, 4000 Kranj
Tel. 04/202 13 53, 202 25 66
GSM 051/320 700, Email: info@k3-kern.si

POSLOVNI PROSTORI:

Oddamo:

KRANJ: mestno jedro, 2 pisarni 16 in 20 m2, souporaba WC in čajne kuhinje, v I. nad., obnova 2002, primerno za mirne dejavnosti (odvetnik, servisi, storitve), tudi za stanovanje, cena = 10 EUR/m2 (2.396,40 SIT/m2).

KRANJ - Planina: poslovni prostor v samostojnem objektu 54 m2 in 76 m2, v pritličju, primerno za mirno dejavnost, staro 22 let, cena = 8 EUR/m2 (1.917,00 SIT/m2).

Prodamo:

KRANJ, Planina - pisarne s čajno kuhinjo in WC v vel. 83,94 m2, obnovljeno 2003, pritličje, vsi priključki, lahko z opremo, možnost parkirišč, cena = 134.500 EUR (32,2 mio SIT).

KRANJ: skladiščno-proizvodne prostore v izmeri 120 m2 ali večje 170 m2, v tovarniškem objektu z dostopom za dostavo, starost 50 let, cena = 450 EUR/m2 (107.838,00 SIT).

HIŠE:

Prodamo:

HRASTJE - stan hiša vel. 180 m2 (K, P in M), samostojna, zgrajena l. 1990, 435 m2 zemljišča, na robu naselja, cena: 175.500 EUR (42,0 mio SIT).

BLEJSKA DOBRAVA: 150 let stara kmečka hiša, 150 m2 v eni etaži, parcela 1.240 m2, ni kleti, sončna lokacija z razgledom, cena =150.000 EUR (35,9 mio SIT).

BESNICA: 30 let staro hišo na parceli 960 m2, hiša ima klet, pritličje, nadstropje in podstreho, vsaka etaža 90 m2, ločena je garaža 15 m2 in manjša brunarica, cena = 200.300 EUR (48,0 mio SIT).

LJUBNO: enodružinska stan. hiša iz zgrajena leta 1990, klet = 50 m2, pritličje = 78 m2 in mansarda = 70 m2, balkoni, poleg hiša je vrtna uta z žarom, parcela = 533 m2, cena = 196.127 EUR (47,0 mio SIT).

DRULOVKA: stan. hiša stara 45 let, primerna tudi za dvodružinsko hišo, stan. površina 270 m2, velikost parcele 1.000 m2, cena = 229.510 EUR (55,0 mio SIT).

ŠENČUR: stan. hiša, letnik 60, uporabne površine 200 m2, obnova v letu 2004, izdelana klet, pritličje in mansarda, parcela 900 m2, cena = 187.781 EUR (45,0 mio SIT).

MEDVODE (Svetje): hiša-dvojček na razgledni lokaciji, letnik 77, adaptacija 2003 (streha, okna, vhodna in garažna vrata), stan. površina 230 m2, parcela 353 m2, cena = 270.000 EUR (64,7 mio SIT).

ŠKOFJA LOKA: poslovno stan. hiša, letnik 99, uporabne površine 480 m2, v celoti izdelana, izhod na teraso v pritličju, ločen vhod za stanovanje, dvojna garaža, s spodnjem delu hiše poslovni, cena = 392.255 EUR (94,0 mio SIT).

ZEMLJIŠČA:

Prodamo:

Bašelj: stav. parcelo 1550 m2 z leseno brunarico ob potočku, po 75 EUR/m2 (17.973,00 SIT/m2).

Bitnje: stav. parcelo 723 m2, sončna lokacija, po 120 EUR/m2 (28.756,00 SIT/m2).

Britof - Voge: stavb. parcela 717 m2, s plačanim komunalnim prispevkom, cena = 180 EUR/m2 (43.135,00 SIT/m2).

Britof - Voge: stavb. parcela 540 m2, cena = 140 EUR/m2 (33.549,00 SIT/m2).

Goriče: stavb. parcelo za stan. hišo 998 m2 po 95 EUR/m2 (22.765,00 SIT/m2).

Tržič - bližina: stavb. parcelo 900 m2, po 80 EUR/m2 (19.171,00 SIT/m2).

STANOVANJA:

Prodamo:

JESENICE: enosobno, 32,62 m2, letnik 85, obnova 2005 (okna, vrata, ometi in tlaki), etažna lastnina, cena = 41.600 EUR (9,9 mio SIT).

KRANJ, Drulovka: dvosobno, 68,10 m2 v 2. nad., letnik 1989, cena = 95.000 EUR (22,77 mio SIT).

KRANJ, Planina I: dvosobno, 60 m2 v 9. nad., letnik 75, cena = 93.890 EUR (22,50 mio SIT).

KRANJ, Mestno jedro: duplex dvosobno + K 68,71 m2, 2. nad. in mansarda, tudi del podstrehe in klet, obnova 2001 in 2004, cena = 103,070 EUR (24,7 mio SIT).

KRANJ, Mestno jedro: trisobno, 95,80 m2, 3. nad., obnova 1979, cena = 125.180 EUR (30,0 mio SIT).

KRANJ, Zlato polje: trisobno, 79,6 m2 v visokem pritličju, nizek blok, obnova 2003, cena = 106.409 EUR (25,5 mio SIT).

KRANJ, Zlato polje: dvosobno, 61 m2 in klet 4 m2 v pritličju starejše hiše, obnovljeno 2001, cena = 60.000 EUR (14,4 mio SIT).

www.k3-kern.si

NEPREMIČNINE

STANOVANJA

PRODAM

ŠK. LOKA Frankovo nas. 1SS, 40 m2 + atrij, nizek blok, mirna okolica, sončna lega, veliko zelenja, vpisan v ZK, cena 78.800 EUR (18,8 mio SIT), 031/751-284 7000988

DVOSOBNO stanovanje v Podlubniku, cena 92.000 EUR (22.047.000 SIT), oz. po dogovoru, ☎ 031/762-548 7001093

TRISOBNO stanovanje v Škofji Loki (Partizanska), 1./3 nadstropje, 75 m2, cena 120.000 EUR (28.756.800 SIT), ☎ 031/688-714 7001166

ŠTIRISOBNO, Planina I, 94 m2, 5/6 nad., urejeno, opremljena kuhinja in jedilnica, vpisano v ZK, cena 139.000 SIT (33.310.000 SIT), ☎ 041/365425 7001050

KUPIM

STAREJŠE stanovanje, lahko potrebno obnove, do 70 m2, plačilo gotovina, brez posrednikov, lokacija Kranj ali okolica, ☎ 031/302-367 7001181

ODDAM

GARSONJERO v Kranju, ☎ 031/442-086 7001190

ENOSOBNO, delno opremljeno stanovanje v Šorlijevem naselu, cena 200 EUR (47.928 SIT) in stroški, enoletno predplačilo. Ponudbe pod PRITLIČJE 7001234

Novogradnja v Radovljici

www.lokainvest.si
telefon: 04 25 19 970

DVOSOBNO, opremljeno stanovanje na Primskovem, z vrtom in parkirnim prostorom, ☎ 031/647-823 7001140

POSTELJE za spanje vaših delavcev, v okolici Preddvora, ☎ 041/670-379 7001063

ŠTIRISOBNO stanovanje v Kropi, najemnina 300 EUR (71.892 SIT) + predpl. + varščina, ☎ 041/323-153 7001218

HIŠE

PRODAM

HIŠO Bistrica pri Tržiču, vel. 220 m2, parcela 400 m2, v celoti obnovljena, lepa sončna lega, cena 160.657,65 EUR (38.499.999 SIT), ☎ 041/707-201 7000996

Škofja Loka, Frankovo naselje poleg Pošte, samostojna stavba 209 m2 z vsemi pritiklinami za mirno dejavnost prodamo. Tel. 041/704 510

HIŠO na lepi mirni lokaciji v okolici Kranja, ☎ 031/510-760 7001076

HIŠO Železniki okolica v III. gr. fazi, novogradnja 2004, na sončni parceli ob robu gozda, priključki urejeni, ☎ 031/372-238 7001188

KONEC MARCA bomo začeli za gradnjo stanovanjskih dvojčkov, zgrajene do III. podaljšane faze na Hafnarjevem naselju v Šk. Loki, 051/388-822 7001109

STANOVANJSKA ENOTA Drulovka - Kranj, 3. podaljšana gradbena faza, 051/388-822 7001112

STANOVANJSKA ENOTA Podreča pri Medvodah, 3. podaljšana gradbena faza, 051/388-822 7001113

STAREJŠO HIŠO, 178 m2 biv. površine na parceli 920 m2, lepa lokacija, 12 km iz Kranja, ☎ 041/209-066 7001217

KUPIM

VRHNJI DEL - I. nadstropje hiše v Kranju ali okolici, lahko uredimo delitev, vpis v ZK in inštalacije, brez posrednikov, ☎ 031/302-367 7001182

FRAST d.o.o.
Jezerska c. 54/B, PE Šuceva 27, Kranj
V 30. dneh prodamo vašo nepremičnino
04/23 44 080, 041/626 581, 041/366 896, 041/734 198
24ur/dan
nepremicnine@frast.si

NAJAMEM

HIŠO v okolici Kranja za družino oz. delavce, ☎ 041/45-88-43 7000208

VIKENDI, APARTMAJI

PRODAM

TERME OLIMIA - AQUALUNA, lesen poč. apartma 30 m2 in 18 m2 ogr. atrija, opremljen za 5 oseb, KTV, telefon, prodam ali menjam za os. vozilo do 20.000 eur (4,8 mio SIT), takojšen prevzem 041/366-993 7001001

POSESTI

PRODAM

LEPA, zazidljiva parcela v Škofji Loki, na območju KO Stara Loka, 051/388-822 7001111

V NAKLEM prodam čudovito parcelo, z gradbenim dovoljenjem za gradnjo stanovanjskega dvojčka 051/388-822 7001110

ZAZIDLJIVO PARCELO, Šk. Loka - Sv. Duh, 500 m2, cena 130 EUR/m2, oz. 31.200 SIT/m2, ☎ 051/681-104 7001193

GOZD v Krni, 6312 m2 K.O. Zg. gorje, ☎ 04/580-12-18 7001153

GOZD na Pokljuki 20717 m2 K.O. Zg. Gorje, ☎ 04/580-12-18 7001154

KUPIM

KMETIJSKO zemljišče v občini Radovljica, dobro plačilo, ☎ 031/727-035 7001137

POSLOVNI PROSTORI

PRODAM

UTEČEN GOSTINSKI LOKAL v Škofji Loki, resne ponudbe na, ☎ 051/388-822 7001114

GARAŽE

ODDAM

GARAŽO oz. jo prodam, poleg Pošte Kranj, ☎ 04/253-15-02 7001242

MOTORNA VOZILA

AVTOMOBILI

PRODAM

CITROËN AX, l. 93, 148.000 km bel, ohranjen, še registriran, ☎ 041/369-004 7001056

CITROËN C3 1.4 SX, l. 03, 41.000 km 1. lastnica, cena 7.300 EUR (1.750.000 SIT), ☎ 041/784-140 7001105

CITROËN EVASION 2.0 enoprostorec, l. 98 bencin, bel, klima, možna menjava, ☎ 041/37-88-03 7001202

SAXO 1.0, l. 00, 82.000 km srebrn, 1. lastnica, cena 2450 EUR (587.118 SIT), ☎ 040/530-588 7001240

DAEWOO NUBIRA II, l. 99 kovinsko zlata, klima, druga lastnica, ☎ 041/350-367 7001077

FIAT CINQUECENTO, l. 95, 114.000 km bele barve, ☎ 04/232-44-10, 041/774-443 7001216

FIAT UNO, l. 98 dobro ohranjen, ☎ 031/346-820 7001220

AG GANTAR
Bratov Praprotnik 10, 4202 Naklo
PE Kranjska cesta 22, 4202 Naklo
PRODAJA IN MONTAŽA:
- pnevmatike in platišča,
- amortizerji, hitri servis vozil,
- avtooptika, vse za podvozje vozil,
- izpušni sistemi, katalizatorji.
Tel. 04/25 76 652
Http://www.aggantar.si

FORD ESCORT 1.6, 16V karavan, l. 95/96, 190.000 km reg. 2/08, klima, vsa oprema, ☎ 040/285-748 7001175

HYUNDAI Combi Grace 100, registriran do 1/2008, 040/624-078 7000982

POLO, l. 95 v zelo dobrem stanju, ☎ 031/268-382 7001121

MERCEDES 180 C klasic, l. 99, 55.000 km srebrne barve, vsa oprema, 4 letne nove gume, reg. 10/07, cena po dogovoru, ☎ 031/438-577 7001106

ASTRA 1.6 16V karavan, l. 98/99 klima, ABS in vsa ostala oprema, servisna knjiga, ☎ 041/338-918 7001161

OPEL ASTRA 1.4 GL, l. 95 klima, CZ, ES, servo, lepo ohranjen, ☎ 041/232-505 7001211

OPEL ASTRA 1.6, l. 93, 126.000 km dobro ohranjena, 2. lastnik, ☎ 040/431-634 7001168

PEUGEOT 306, l. 99 1. lastnik, reg. do 2/08, zlato rumene barve, z vso dodatno opremo, cen 3300 EUR (791.000 SIT), ☎ 04/59-67-419 7001198

RENAULT CLIO, l. 99 1. lastnik, serv. knjiga, 5 vrat, modre barve, lepo ohranjen, ☎ 040/474-949 7001102

RENAULT LAGUNA 1.9 DCI, l. 02 kov. zlate barve, lepo ohranjena, ☎ 041/227-338 7001119

SEAT IBIZA, l. 93 reg. do 3/07, cena 150 EUR (35.946 SIT), ☎ 040/859-453 7001164

ŠKODO FELICIO, l. 98, 115.000 km, ☎ 040/839-964 7001142

VW GOLF IV, 1.4, 16V, l. 99, 78.000 km svetlo siva barva, bencinski motor, 3 vrata, klima, 2x air bag, ABS, nastavljiv volan, cena 5.000 EUR (1.198.200 SIT), ☎ 041/277-912 7001171

ŠKODO FELICIO, l. 95 dobro ohranjeno, Glinje 12, ☎ 031/456-689 7001195

KUPIM

OSEBNI AVTO, l. 00 ali novejši, s klimo, resen kupec, ☎ 031/307-057 7001026

AVTO od l. 00 dalje - Clio, Punto, Polo, P 206 ali podobno, ☎ 041/725-225 7001241

PEUGEOT 206 clio, mazda 323 F ali drugo manjše, cena cca. 4000 EUR (958.560 SIT), ☎ 031/300-275 7001100

DRUGA VOZILA

PRODAM

KAMP PRIKOLICO Adrija 380, l. 80, brezhibna, cena 700 EUR (167.748 SIT), ☎ 040/354-208 7001038

POČITNIŠKO PRIKOLICO, ☎ 04/231-24-52 7001158

KUPIM

STAREJŠE, tovorno vozilo z dvigalom Hijab, ☎ 041/831-569 7001151

MOTORNA KOLESA

PRODAM

PONY EXPRES, l. 71 dobro ohranjen, ☎ 041/608-779 7001126

KUPIM

MOPED Tomos, Ponyexpres ali drug star motor, lahko nevozen ali nekompleten, ☎ 041/681-058 7001092

AVTODELI IN OPREMA

PRODAM

4 NOVE pnevmatike 185/65 R15 Viking M/S, ☎ 031/871-809 7001075

MALO rabljene, letne pnevmatike Semperit 4 kom. dim. 185/65R14, ugodno, ☎ 04/592-35-00 7001228

PLATIŠČA, kovinska z letnimi gumami Sava efekta (Clio) 155/70R13, cena 60 EUR (14.378 SIT), ☎ 051/435-699 7001203

KARAMBOLIRANA VOZILA

KUPIM

POŠKODOVANO VOZILO tudi totalka - ponujam največ, takojšen odkup, prevoz, 031/770-833 7000829

TEHNIKA

MI KDO PODARI še uporaben video player ali videorekorder, ☎ 040/222-942, zvečer 7001083

PRODAM

MALO RABLJEN, še v garanciji mobilni telefon, Nokia 1100, baterija traja 7 dni, ☎ 041/950-360 7001076

PODARIM

PISALNI stroj in pony kolo, ☎ 031/671-991 7001231

STROJI IN ORODJA

PRODAM

CNC dolgostružni avtomat Maier ML26DY s FMB poinlicem letnik 2001, Tornos R 10 s poinlicem IEMCA, Index A25 in stroj za vijanje navojev WMW 12,5, ☎ 041/672-043 7001168

MIZARSKE stroje, odlično ohranjene, izdelane v Italiji, ☎ 04/533-14-23 7001080

MIZARSKO tračno brusilko 3 m z odsesovanjem in poravnalko - debelinko SCM 35 cm, ☎ 041/679-377 7001200

MOTORNO ŽAGO Husqvarna profesional 395XP, model 58, nova, 870 EUR (208.486 SIT), ☎ 040/648-337 7001103

NOVO mizarsko delovno mizo, ☎ 04/531-80-88 7001143

POKONČNO žago za razrez ivernih plošč Holzher z avt. pomikom, kupim kombinirko, ☎ 031/638-753 7001147

ŠIVALNI STROJ Singer - električni v kovčku, ugodno, ☎ 040/223-703 7001139

ŠTIRINITNI overlock in ovčjo volno ter žganje, ☎ 04/572-52-51 7001144

KUPIM

MIZARSKI, mizni rezkar z vozičkom, novejši, ☎ 041/810-529 7001076

RABLJEN mešalec za beton, ☎ 04/255-14-57 7001082

GRADBENI MATERIAL

GRADBENI MATERIAL

PRODAM

10 KOM aluminijastih, novih plošč 2000x1000x2 mm, ugodno, ☎ 04/25-31-759, 041/315-619 7001187

170 novih, rezljanih desk za ograjo, vel. 950x110x18 mm, ☎ 031/607-872 7001141

2 m3 suhih, borovih desk deb. 18 mm, cena po dogovoru, ☎ 041/677-544 7001135

BAKRENE PLOŠČE za žlebove in obrobe dimnikov dim. 200x100 cm, deb. 0,55 cm, ☎ 04/514-73-22, 041/503-329 7001130

DESKE colarice in špirovce, ☎ 04/20-41-182, 031/582-296 7001231

SUHE hrastove plohe in predsetvenik Gorenc 2 m, ☎ 041/812-096 7001179

KUPIM

ODKUPIM stare hrastove stebre od gospodarskih poslopij, kmečkih podov ipd, ☎ 041/689-626 7001165

ODKUPUJEMO smrekovo hlodovino, plačilo takoj, žaga Verea, d.o.o., ☎ 04/25-51-209, 041/665-360 7000369

STREŠNO opeko, robnike, korita, trajanka Dravograd, ☎ 031/334-874 7001222

STAVBNO POHIŠTVO

PRODAM

GARAŽNA vratna krila 120x205, nova, ☎ 031/213-166 7001237

NOTRANJA vrata, gladka, lužen hrast z odprtino 100x50, nova 30% ceneje, ☎ 041/386-855 7001073

KURIVO

PRODAM

BUKOVA drva, ☎ 04/533-05-41, Vinko 7001088

BUKOVA polena 5 m3, ☎ 040/577-426 7001155

BUTARE za krušno peč, ☎ 031/475-254 7001214

DRVA metrska ali razžagana, bukova, mešana in brezova, možnost dostave, ☎ 040/338-719 7000856

LESENE brikete za kurjavo, ugodno, 04/53-31-648, 040/88-74-25 7000815

LESNE brikete za kurjavo, ugodno,, ☎ 04/53-31-648, 040/88-74-25 7000828

STANOVANJSKA OPREMA

POHIŠTVO

PRODAM

DOBRO ohranjeno pohištvo za dnevno sobo, ugodno, ☎ 041/424-768 7001089

DVOSED, trosed, razteglјiva v ležišče. Vredna ogleda, ugodno, ☎ 040/333-865 7001237

KOPALNIŠKO opremo, komplet s pipami, za simbolično ceno, ☎ 031/330-516 7001162

ORTOPEDSKA jogija 90x190 cm, ☎ 04/58-63-466 7001201

PODARIM

STAREJŠO kuhinjsko kredenco, ☎ 04/25-61-855 7001090

GOSPODINJSKI APARATI

PRODAM

NOV vgradni hladilnik z zamrzovalnikom, ☎ 04/20-26-316 7001064

PRALNI in sušilni stroj Gorenje, ☎ 041/878-494 7001156

ŠTEDILNIK s pečico na drva, še nerabljen, Alfa, š. 90 cm, cena 150 EUR (35.946 SIT), ☎ 031/223-028 7001072

ŠTEDILNIK, kiperbusch, nerabljen, ☎ 04/25-36-222 7001085

ZAMRZOVALNO omaro in hladilno vitrino, ☎ 041/576-666 7001208

OSTALO

PRODAM

STIKALNO URO TKM 8, ☎ 031/809-122 7001213

GLASBILA

PRODAM

PHILIPS ojačevalec 60 W + 2 zvočnika in moško narodno nošo, srajca in 2 telovnika rdeč in črn, ☎ 040/890-519 7001098

STUDIO VOCALIST, naprava za večglasno petje, odlična, veliko možnosti, ohranjen, ugodno, ☎ 041/589-989 7001204

ŠPORT, REKREACIJA

PRODAM

SMUČARSKE ČEVLJE Nordica, hranjeni na suhem, št. 40-41, zelo udoben not. čevelj, ☎ 031/325-326 7001152

NOVO MIZO za biljard, ☎ 031/206-724 7001194

TURIZEM

NA KRKU oddam opremljen apartma, ☎ 0590/12-905, 041/390-422 7001011

OTROŠKA OPREMA

PRODAM

OTROŠKI jogi, 120x60 cm, gugalnik oz. ležalnik za dojenčka, zraven podarim stajico, ☎ 040/652-460 7001079

OTROŠKI, kombiniran voziček, modre barve z rjavimi okraski, ☎ 051/351-828 7001160

KUPIM

LEPO ohranjen otroški avtosedež od 9 do 18 kg, ☎ 040/373-113 7001059

ŽIVALI IN RASTLINE

PRODAM

MALE nemške ovčarje brez rodovnika, ugodno, ☎ 04/510-37-70, 031/810-549 7001128

MLADIČKE, pasme Cavalier King Charles Spaniel z rodovnikom, cepljeni, prijazni in igrivi čakajo na nove lastnike. Za podrobnejše informacije pokličite, ☎ 041/614-246, Pavle 7001107

KANARČKE, samce in samice, ☎ 04/232-45-39 7001055

PODARIM

MLADE psičke, mešanke, stare 3 mesece, ☎ 031/479-980 7001098

PSA mešanca, starega eno leto, cepljen, ☎ 04/51-33-055, 041/381-915 7001104

DVE prijazni mucki, eden je mucek, ☎ 04/25-03-220 7001068

KMETIJSTVO

KMETIJSKI STROJI

PRODAM

FREZO CMI šir. 40 cm, nova, cena 200 EUR (47.928 SIT), ☎ 041/978-931 7001117

KULTIVATOR G. Muta, okrogli priklop, ze. freza, obračalnik, izkopalnik krompirja, ☎ 04/58-80-124 7001089

NAKLADALEC Riko, tip, TV 24, konstrukcija Deutz 40 in krompir, ☎ 04/259-12-10 7001081

PAJEK SIP 3,5 m in frezo za zemljo za traktor T.V. 95 cm, priklop na 4 vijake, ☎ 031/771-255 7001157

PUHALNIK Grič, kultivator za T.V., enobrazdni plug, ☎ 031/456-937 7001191

SAMONAKLADALNO prikolico SIP 20, hidravlični dvig, ☎ 041/220-585 7001087

SNEŽNO rolbo za motokultivator Gorenje, okrogli priključek, ☎ 04/574-70-60, zvečer 7001135

STROJ za pranje krompirja, repe in korenja, dobro ohranjen, ☎ 041/894-455 7001058

SUŠILNO za seno z ventilatorjem, travniško brano, vile za gnoj za manjši traktor, ☎ 040/629-327 7001148

TRAKTOR Štore 402, široka kabina, l. 82, ☎ 041/666-270 7001064

TRAKTOR Same delfino 4x4, ☎ 041/705-177 7001090

TROSILEC 4 t, Tehnostroj, lepo ohranjen, ☎ 04/57-41-749 7001070

PRIDELKI

PRODAM

DOMAČI med, cvetični, gozdni... Hraše 1, Preddvor, ☎ 04/25-51-856 7000975

JABOLKA zimska, sorte melrose in idared, ☎ 04/25-03-133, 031/475-157 7000906

JEČMEN za krmo, ☎ 041/886-714 7001039

KRMNI krompir, ☎ 041/756-781 7001133

KROMPIR dezire, jedilni, ☎ 051/391-828 7001062

KROMPIR primeren za sajenje, pšenico, oves, drva - hrast, gaber, češnja z dostavo, ☎ 041/760-801 7001138

SILAŽNE bale ter predsetvenik šir. 220 cm in cepilec drv na sveder, ☎ 041/278-562 7001099

UGODNA ponudba jabolk različnih sort, Prosen, Strahinj 10, ☎ 04/257-11-03 7001158

VEČJO količino sena, silažne koruze, krmnega ječmena in pšenice, ☎ 01/83-23-581, 041/606-616 7001053

ZA DOLOČEN ČAS dobite ekološko pridelano kravje mleko, ☎ 04/510-16-74 7001132

VZREJNE ŽIVALI

PRODAM

ANGLO ARABKO, staro 6 mesecev ali menjam za klavnega žrebeta ter brejo anglo arabko, ☎ 041/443-331 7001173

BURSKEGA kozla in kozo z mladičem, ☎ 04/595-60-50 7001174

ČB mlado kravo, težka 600 kg, 12 l mleka, ugodno, ☎ 041/515-867 7001176

ČB BIKCA, starega 10 dni, ☎ 041/753-542 7001051

ČB BIKCA starega 10 dni, ☎ 031/871-659 7001136

ČB BIKCA, starega 14 dni, ☎ 04/533-01-76 7001197

ČB BIKCA starega 14 dni, ☎ 041/335-818 7001233

ČB TELICO staro 8 mesecev, ☎ 041/516-692 7001122

DVE ZAJKLJI za pleme ali zakol, stari 7 mes. in rjavega nemškega lisca, ☎ 040/122-007 7001150

JAGNJETA za zakol ali nadaljnjo rejo, ☎ 041/548-038 7001134

KRAVO simentalko za meso in telico simentalko brejo 8 do 9 mesecev, ☎ 04/59-58-336 7001180

KRAVO simentalko, brejo v 8. mesecu, ☎ 04/51-20-364 7001187

KRAVO ciko s teletom in bika 250 kg ter suha metrska drva, ☎ 031/554-900 7001209

KRAVO simentalko, brejo, primerno za dojiljo, ☎ 040/722-809 7001229

KRAVO s teletom ali 8 mesecev brejo telico, ☎ 041/612-263 7001244

MLADO ovco za pleme, dve jagnjeti, stari 3 mesece, ☎ 04/530-77-77 7001223

PAŠNE breje telice sim. in kravo sim., drugič brejo ter ovce z jagenjčki, ☎ 04/58-62-484, 040/886-208 7001125

PRAŠIČE 40-50 kg, jed. krompir, drva, puhalnik Tajfun, trosilec min. gnoja, nakladalko, ☎ 041/378-937 7001082

PRAŠIČE težke 130 kg ali svinjske polovice - ugodno, ☎ 041/905-557 7001207

PRAŠIČE različno težke in pripeljem na dom, ☎ 041/724-144 7001243

PREPELIČJA jajčka, prepelice, zajce in piščance, ☎ 040/834-563 7001071

RJAVE jarkice v začetku nesnosti, Stanonik, Log 9, Šk. Loka, ☎ 04/51-85-546, 041/694-285 7001000

TELICO simentalko, brejo 9 mes. in betonske rešetke za govedo, ☎ 04/595-82-63 7001101

TELIČKO simentalko, staro 14 dni, ☎ 04/25-36-334 7001098

TELIČKO, belgijsko plavo, staro en teden, ☎ 031/417-221 7001103

TELIČKO simentalko, težka 250 kg, ☎ 031/256-001 7001232

ZAJCA, samca za zakol ali rejo in kupim harmoniko, uglasitev CFB, ☎ 04/252-16-26 7001066

ZAJCE stare dva mes., velike pasme nemški lisec, skupaj celo gnezdo 8 kom, ugodno, ☎ 040/979-622 7001080

ZAJCE za pleme, nemški lisec, ☎ 040/562-959 7001219

ŽREBIČKO, staro 6 mes., anglo arabko, ☎ 041/443-330 7001084

KUPIM

BIKCA ali telička simentalca, starega do 10 dni, ☎ 041/503-623 7001080

BIKCA simentalca, starega 14 dni, ☎ 04/512-28-77, 041/461-557 7001149

BIKCA mesne pasme do 200 kg, ☎ 041/608-642 7001170

Ljudska Univerza Škofja Loka
Podlubnik 1a
4220 Škofja Loka
tel.: 04/506 13 00
fax.: 04/512 08 88
www.lu-skofjaloka.si

Univerza na Primorskem
FAKULTETA ZA MANAGEMENT KOPER
razpisuje v Škofji Loki

1. letnik izrednega **visokošolskega strokovnega** študijskega programa MANAGEMENT, kandidatom za **univerzitetni** študij, ki zanj izpolnjujejo vpisni pogoj, priporočamo, da se vpišejo v visokošolski strokovni program, ker se bodo po zaključenem 2. letniku lahko prepisali na univerzitetni program.
Vpis je možen tudi v 2. in 3. letnik - pokličite in pošljemo vam informativno brošuro.

INFORMATIVNI DAN
bo v petek, 2. marca, ob 17. uri,
v prostorih Ljudske univerze,
Partizanska 1, Škofja Loka
(bivša vojašnica).
Informacije: 04/506-13-70, 506-13-03

www.lu-skofjaloka.si
www.fm-kp.si

TELIČKO simentalko, staro 14 dni, ☎ 04/533-32-84 7001210

VISOKO brejo telico ali mlado kravo simentalko ali holštajn z dobrim poreklom, ☎ 031/476-633 7001225

ZAMENJAM

TELIČKO simentalko, staro dva mes. za bikca simentalca, ☎ 04/25-22-610, 041/229-159 7001097

OSTALO

PRODAM

FIŽOLOVKE, late, ponte, možna dostava, ☎ 04/518-80-63, 041/446-510 7001212

ZAPOSLITVE (m/ž)

NUDIM

IŠČEMO dekle za strežbo v popoldanskem času, Kamazi, d.o.o., C. na Brdo 30, K, ☎ 031/618-760, 041/369-051 7001091

IŠČEMO študentko za delo v strežbi, Leja d.o.o., L. Hrovata 4c, Kranj, ☎ 041/751-220 7001149

IŠČEMO ŠTUDENTKO za delo v strežbi, dvakrat tedensko, od 8 do 15 ure, Pizzerija Palermo, Frankovo naselje 67, 4220 Škofja Loka, ☎ 041/535-833 6007383

OSEBO za delo - pomoč v strežbi zaposlimo takoj. Pizzerija Sraka, Mošnje 41, Radovljica, ☎ 031/302-221, Bojan 7001061

ECP, d. o. o., Peske 42, 1236 Trzin, tel.: 01/562 05 87
zaposli:
SKLADIŠČNIKA -VILIČARISTA (m/ž) v Tržiču
Pogoj: zaključena osnovna šola, izpit za viličarja, vozniški izpit kategorije B, za fizično delo sposobne kandidate, zaželeno je poznavanje dela z nevarnimi snovmi (kemikalijami).
Nudimo: redno plačilo, dolgoročno zaposlitev, urejeno delovno okolje.

V TRGOVINI z živili zaposlimo prodajalko z najmanj tremi leti del. izkušenj, lasten prevoz, komunikativnost, urejenost in poštenost, na Sr. Dobravi pri Kropi, Dušanka Gogala s.p., Dovje 108, Mojstrana, ☎ 041/790-785 7001185

ZA DELO v strežbi zaposlimo natakarja - natakarico, BENZ d.o.o., Glavna cesta 43, Naklo, ☎ 051/312-440 7000878

ZAPOSLIM kuharja za nedoločen čas, Gostilna Pr' Birt, Golob Marija s.p., Praprotno 17, Selca, ☎ 04/514-12-55, 041/328-019 7001007

ZAPOSLIMO picopeka v redno delovno razmerje, Picerija Silvestar, Cesta talcev 41, Kranj, ☎ 040/307-404 7000829

ZAPOSLIMO natakarja ali natakarico, Stare - Hribar Mateja s.p., Koroška c. 59, Kranj, ☎ 04/236-13-02 7001113

ZAPOSLIMO še enega picopeka. Picerija Pod gradom, Koroška cesta 26, Tržič, ☎ 031/571-781 7001038

TRANSPORTNO podjetje zaposli avtoelektričarja in skladiščnika viličarista z izkušnjami ter pomožnega delavca. Ažman d.o.o. Lesce, Tržaška ulica 1, Lesce, ☎ 041/444-422 7001036

ZAPOSLIM voznika C in E kat. za vožnje po Evropi, AGRO MOBIL d.o.o., Letališka 37, Šenčur, ☎ 041/698-385 7001178

ZAPOSLIMO voznika B kat. s svojim vozilom za razvoz hrane na območju Škofje Loke, Mateja, d.o.o., Frankovo nas., Šk. Loka, ☎ 041/393-995 7001120

Medium, d.o.o., Zabreznica 53 c, 4274 Žirovnica, tel.: 04/580-50-20
Objavlja prosta delovna mesta:
1. offset tiskar, m/ž
2. komercialist, m/ž
Pričakujemo:
1. samostojno opravljanje tiskarskih del;
2. trženje tiskarskih storitev. Stimulativno plačilo. Od kandidata se pričakujejo komunikacijske veščine, samoiniciativnost, dinamičnost.
Redna zaposlitev ali možnost pogodbenega sodelovanja. Pisne ponudbe pošljite do 26. februarja 2007.

TAKOJ zaposlimo štiri zastopnike, poleg osnovne plače možnost še dodatne letne stimulacije 5.600 EUR (1.341.984 SIT), Posredništvo Zdene Brovč s.p., Virmaše 170, Škofja Loka, ☎ 040/304-270 7000879

V REDNO delovno razmerje sprejmemo dva prodajalca za delo na terenu. Pogoj lasten prevoz in zaželene izkušnje, N& M, Nina Pečnik, k.d. Podbrezje 128, Naklo, ☎ 04/53-29-559, 041/805-037 7001115

ZA NEDOLOČEN ČAS zaposlimo zastopnike in vodje skupin za terensko prodajo novih artiklov za varovanje zdravja, najboljši pogoji in uvajanje v delo, Sinkopa, d.o.o., Žirovnica 87, ☎ 041/793-367, 040/666-345 7000889

POTREBUJEMO pomoč pri oddajanju turističnih sob v poletni sezoni. Prednost imajo mlajše upokojenke, pomembnejše pa so poštenost, vestnost in prijaznost. Ponudbe na Vila Gorenka, Železna c. 9, 4260 Bled 7001187

IŠČEMO osebo za popravilo lasulj in dodajanje las. Fi Potencial d.o.o., Komenskega 1, Kranj, www.lasni.sistemi.com, ☎ 031/302-367, 031/444-868 7001184

Rost-frei MDM d.o.o.
Podjetje za proizvodnjo in inženiring, Tržaška cesta 124, 1111 Ljubljana, Slovenija
tel: 01/200 49 30, 257 33 88, fax: 01/42 32 480, 29 71 484
www.mdm.si, e-mail: mdm@mdm.si
Iščemo prevoznika za zbirne prevoze na relaciji
Ljubljana-Gorenjska 1x ali 2x na teden.
Nosilnost kamiona do 5 ton, nakladalna dolžina min. 6,2 m.
Informacije: Urban Zupančič, tel.: 386 (0)1 200 49 41,
fax: 386 0(1) 423 26 93, e-pošta: urban.zupancic@mdm.si

NASTAVLJALCA orodij na strojih za predelavo plastike zaposlimo, izob. 3-letna strojna ali strojni tehnik, dve leti del. izkušenj na predelavi plastike in menjavi orodij, Košan, d.o.o., Hosta 7, Škofja Loka 7001124

POGODBENO zaposlimo frizerko za obdelavo lasnih sistemov. Minimalno 3 leta izkušenj s striženjem moških in žensk. Fi Potencial d.o.o., Komenskega 1, Kranj, www.lasni-sistemi.com, ☎ 031/444-888, 031/302-367 7001183

ZAPOSLIM delavca za predelavo lesa na žagi in izdelavi palet, OD po dogovoru, Ogrinc Milan s.p. SP. Brnik 62, Cerklje, ☎ 041/654-880 7000670

ZAPOSLIM kovinarja z znanjem programiranja CNC stružnic. Pisne prošnje: Ropret d.o.o., Hotemaže 47a, 4205 Preddvor 7001169

ZAPOSLIMO slaščičarja, zaželene delovne izkušnje. Kraljevi mignon d.o.o., Gasilska c. 39, Šenčur, ☎ 04/281-77-77 7000754

ZAPOSLIMO avtomehanika, pisne prošnje na naslov: AG GANTAR d.o.o., Ul. Bratov Praprotnik 10, Naklo 7000693

ZAPOSLIMO serviserja visokotlačnih aparatov Kärcher s poklicno oz. srednjo tehnično izobrazbo. Gitas d.o.o., Zg. Bitnje 1, 4209 Žabnica, 04/231-56-90 7001042

ZAPOSLIMO takoj vestnega in zanesljivega delavca s poklicno ali srednjo šolo, za dvoizmensko delo delo v proizvodnji, z možnostjo hitrega napredovanja. MEMO AB d.o.o., PE Kidričeva 43 b, Šk. Loka, ☎ 04/51-10-400 7001054

ZAPOSLIMO šivilja ali delavko, ki ima veselje do šivanja za polni delovni čas. Navtika tekstil, d.o.o., Zabreznica 12a, Žirovnica, ☎ 041/411-507 7001117

IŠČEM

PREVAJANJE in inštrukcije iz angleškega jezika ter matematike za OS in SS šole, ☎ 031/323-235 7001188

IŠČEM DELO kot varuška na mojem domu, ☎ 0590/23-848 7001118

IŠČEM DELO voznika C kat ali CTE kat., ☎ 041/622-138 7001087

DUO ROLO išče delo na obletnicah, porokah z zabavno in narodno glasbo, ☎ 041/224-907 7001148

IŠČEM DELO igranje na raznih zabavah z narodno glasbo, ☎ 04/252-71-39, 031/582-457 7001066

IŠČEM DELO pomoč, nega in družba starejšim, ☎ 040/333-865 7001238

ONE MAN BAND ali duo, išče zaposlitev, igranje na obletnicah, ohcetih in ostalih zabavah, ☎ 031/595-163 7000986

POSLOVNI STIKI

KREDITI
Do 7 let, na osebni dohodek ali pokojnino, do 50 % obremenitve. Krediti na osnovi vozila, ter leasingi za vozila stara do 10 let.
MOŽNOST ODPLAČILA NA POLOŽNICE, PRIDEMO TUDI NA DOM!
NUMERO UNO Robert Kukovec s.p., Mlinska ul. 22, Maribor
Tel.: 02/252-48-26, mob: 041/790-560, 041/331-991

STORITVE

Ali potrebujete?
- kovinske nadstreške
- stopnice
- balkonske ograje
- drsna vrata
- reklamne panoje
- kovinske cevne palete
- izdelke po naročilu

Ključavničarska dela
- kvalitetne storitve

Pokličite nas in nam zaupajte Vaše skrbi.

iskra vzdrževanje
Prodaja:
Tel.: 04 237 55 70, 04 237 55 08
Fax: + 386 4 237 55 64
prodaja@iskra-vzd.si

NUDIM

ASFALTIRANJE tlakovanje dvorišč, dovoz. poti, parkirišč, polag. robnikov, pralnih plošč, izd. betonskih in kamnitih škarp. Adrovic & Co, d.n.o., Jelovškova 10, Kamnik, ☎ 01/839-46-14, 041/680-751 7001118

ASTERIKS SENČILA Rozman Peter s.p., Senično 7, Križe, tel.: 59-55-170, 041/733-709; žaluzije, roloji, rolete, lamelne zavese, plise zavese, komarniki, markize, www.asteriks.net 7000828

BELJENJE in glajenje notranjih površin, barvanje napuščev in fasad, dekorativni ometi in opleski, antiglivični premazi, Pavec Ivo s.p., Podbrezje 179, Naklo, ☎ 031/39-29-09 7001163

BYTRYQI BENE IN OSTALI d.n.o. Struževo 7, Kranj, izvaja vsa gradbena dela, notranje omete, fasade, adaptacije, urejanje in tlakovanje dvorišč, z vašim ali našim materialom, škarpe s kamenjem in betonom, ☎ 041/561-838 7000548

BYTYQI SKALA d.n.o. Struževo 3a, Kranj, izvajamo dela od temeljev do strehe, notranje omete, fasade, adaptacije, kamnite škarpe, urejanje in tlakovanje dvorišč, z našim ali vašim materialom, ☎ 041/222-741 6011210

BYTYQI, OČE IN SIN, d.n.o., Struževo 3a, Kranj vam nudi vsa gradbena dela, notranji ometi, fasade, adaptacije, novogradnje, hitro in poceni., ☎ 041/593-492 7000956

GRADBENIK REXHO d.n.o. Adergas 13, Cerklje, izvaja od temeljev do strehe, notranji ometi, vse vrste fasad, kamnite škarpe, adaptacije, urejanje in tlakovanje dvorišč, ☎ 041/589-996 7000047

IZDELAVA PODSTREŠNIH STANOVANJ po sistemu Knauf, montaža strešnih oken Velux in polaganje laminatov, izd. brunaric in nadstreškov. Mesec Damjan s.p., Jazbine 3, Poljane, ☎ 041/765-842 7000029

NUDIM vsa gradbena dela, notranji ometi, vse vrste fasad, adaptacije, novogradnje, tlakovanje dvorišč, kvalitetno, hitro in poceni, Gradbeno podjetje Kranj d.o.o., Zupanova 6, Šenčur, ☎ 051/354-039 7000997

PRENAVLJAMO HIŠE in stanovanja v Kranju in okolici - rezervirajte svoj termin, Megamatrix, d.o.o., Staretova ul. 39, Kranj, ☎ 041/570-957 7000588

RTV SERVIS Šinko Marko s.p., C. na Klanec 53, Kranj, pop. TV, video, malih gos. aparatov, ☎ 04/233-11-99 7000757

TESNJENJE OKEN IN VRAT uvožena tesnila do 30 % prihranka pri ogrevanju. Prepiha in prahu ni več! Zmanjšan hrup, 10 let garancije. BE & MA, d.o.o., Ekslerjeva 6, Kamnik 01/83-15-057, 041/694-229 7000830

IŠČEM

IZVAJALCA za predelavo kletnega prostora v kopalnico, menjava oken, obloga sten, ☎ 04/233-16-22 7001241

IZOBRAŽEVANJE

NUDIM

PLESNI TEČAJI - UGODNE CENE, standardni, latino in swing plesi za vse generacije. Vabljeni v Studio Tango, Britof 316, Kranj, ☎ 041/820-485, www.studiotango.com 7000717

ZASEBNI STIKI

ŽENITNA POSREDOVALNICA ZAUPANJE posreduje za poštene zveze, za vse starosti po vsej SLO. Mnogo se jih je že spoznalo, naj se Vas še več!, 031/505-495 7000937

RAZNO

PRODAM

JEKLENKI za gospodinjstvo 10 in 5 kg ter usnjen kovček 70x50 cm, ☎ 04/25-11-978 7001235

KLEKLJANE čipke, različni motivi, ☎ 030/913-080 7001215

KVALITETNA omela za pometanje krušnih peči - negorljive, žnidar, ☎ 01/83-23-107 7001047

LEPO OHRANJENO, izolirano pasjo uto 115x65 cm, ☎ 040/647-564 7001127

LESTVE vseh vrst in dolžin dobite, Zbilje 22, ☎ 01/36-11-078 7001205

OVCE, jagenjčke, nov mešalnik za testo, videorekorder Philips, ☎ 051/213-206 7001189

PASJO uto, novo vel. 1,5x1 m, ☎ 031/262-627 7001131

UGODNO prodam dve ptičji kletki, ☎ 04/20-46-561, 04/20-42-284 7001136

KUPIM

KOVINSKO cisterno za kurilno olje 1000 l, ☎ 041/686-713 7001069

SPOROČILO O SMRTI

Svojo življenjsko pot je sklenil naš upokojeni sodelavec iz Finančno - računovodske službe

SILVESTER VIDIC

rojen 1922

Od njega smo se poslovili v sredo, 14. februarja 2007, ob 13. uri na pokopališču v Preddvoru. Ohranili ga bomo v lepem spominu.

KOLEKTIV SAVA

ZAHVALA

Ob slovesu našega dragega moža, očija in dedija

TONETA ŠTRUKLJA

se zahvaljujemo vsem, ki ste se poklonili njegovemu spominu in ste v teh težkih trenutkih sočustvovali z nami.

Žalujoči: žena Marija, hčerki Kristina in Bogomila z možema ter vnukinje Nina, Eva, Anja, Maruša

---

SPOROČILO O SMRTI

Sporočamo žalostno vest, da je umrla naša upokojenka

NADA MALEJ

Janeza Šmida 23, Jesenice

Ohranili jo bomo v trajnem spominu.

Sodelavci Gorenjskih lekarn

SPOROČILO O SMRTI

Sporočamo žalostno vest, da je umrla naša upokojenka

MILKA MEHLE

C. bratov Stražišar 5, Jesenice

Ohranili jo bomo v trajnem spominu.

Sodelavci Gorenjskih lekarn

OSMRTNICA

V 96. letu nas je zapustila naša draga mama, babica in prababica

MARIJA PERIŠIĆ

Štavarjeva mama

Od nje se bomo poslovili v soboto, 17. februarja 2007, na pokopališču v Goričah. Žara bo na dan pogreba od 9. ure naprej v mrliški vežici v Goričah.

Žalujoči: sin Drago in hčerki Marica in Ivanka z družinami ter ostalo sorodstvo Golnik, Kranj, Beograd

---

ZAHVALA

Tiho se je poslovil naš dragi mož, oče, stari oče, brat in stric

FRANC KRISTANC

p. d. Sivnov France iz Šenčurja

Iskreno se zahvaljujemo vsem sorodnikom, sosedom, prijateljem in znancem, ki ste sočustvovali z nami, nam izrekli sožalje, darovali cvetje in sveče ter ga pospremili na njegovi zadnji poti. Vsem imenovanim in neimenovanim še enkrat iskrena hvala.

ŽALUJOČI VSI NJEGOVI

ZAHVALA

V 77. letu starosti nas je zapustila draga mama, babica, prababica, tašča, sestra, teta

NEŽA MALI

roj. Golmajer, 1930 - 2007

Ob boleči izgubi se iskreno zahvaljujemo vsem sorodnikom, sosedom, prijateljem in znancem. Še posebna zahvala pa gre dr. Kališnikovi, bolnišnici Golnik, negovalnemu osebju Doma Petra Uzarja Tržič. Hvala Anici Valjavec za lepe poslovilne besede, gospodu Alfonzu Grojzdku, pevcem, trobentaču, sodelavcem Peka, Pošti Naklo, Križe, Konjeniškemu klubu Naklo, lovcem iz Dupelj za izrečeno sožalje, darovanje sveč in denarne pomoči. Hvala vsem, da ste jo v tako velikem številu pospremili na njeni zadnji poti.
Vsem imenovanim in neimenovanim iskrena hvala!

VSI NJENI
Križe, Tržič, Lom, Žiganja vas

SPOROČILO O SMRTI

Svojo življenjsko pot je sklenil naš upokojeni sodelavec iz Službe za projektivo

JOŽE NOVAK

Od njega smo se poslovili v torek, 13. februarja 2007, ob 14.30 na pokopališču v Kranju. Ohranili ga bomo v lepem spominu.

KOLEKTIV ELEKTRA GORENJSKE

V SPOMIN

Ostala je praznina,
v srcih naših bolečina
in tiha solza večnega spomina ...
Vendar če imaš nekoga rad,
nikoli ne umre,
le zelo, zelo daleč je.

V ponedeljek, 12. februarja 2007, je minilo leto dni, odkar nam je kruta usoda vzela moža, očeta, sina in brata

ROMANA DOLENCA

iz Šutne

Hvala vsem, ki se ga spominjate z mislijo, molitvijo, svečko.

VSI NJEGOVI

V SPOMIN

Tvoj dom in vrt,
tvoj rojstni kraj, valovi morja
ob sončnem zahodu
in vsi, ki smo ostali
brez tebe, te neskončno
pogrešamo in cenimo,
kar si nam dala.

V sredo, 14. februarja 2007, je minilo šesto žalostno leto, odkar nam je umrla naša draga žena in mama

CVETKA ŽNIDAR

roj. Kobe

Zahvaljujemo se vsem, ki se je spominjate, obiskujete njen grob in sočustvujete z nami.

Mož Maks, hči Narcisa in sin Boris
Utik, 14. februarja 2007

ZAHVALA

V 77. letu starosti nas je zapustil naš dragi mož, ata, stari ata, tast, svak, stric in bratranec

LOJZE MURN

iz Tenetiš 64

Iskreno se zahvaljujemo sorodnikom, sosedom, prijateljem, znancem in kolektivu JGZ Brdo za izrečena sožalja, cvetje in sveče. Zahvala gre dr. Zoji Pavlin, sestri Cvetki, osebju KC abdominalne kirurgije in bolnišnice Golnik. Hvala g. župniku Branku Balažicu za lep pogrebni obred, pevcem in pogrebni službi Navček. Vsem skupaj in vsakemu posebej ISKRENA HVALA!

Žalujoči vsi njegovi
Tenetiše, 11. februarja 2007

Ko je srčna bolečina prevelika,
se tudi solza posuši,
le srce še nemo kliče,
oj, kje si, mama ti!

ZAHVALA

V 77. letu starosti nas je zapustila naša ljuba mami, babica, prababica in tašča

FRANČIŠKA DOBOVŠEK

Iskreno se zahvaljujemo vsem sorodnikom, sosedom in prijateljem za izrečena sožalja, cvetje, sveče in svete maše. Iskrena hvala dr. Beleharju in patronažni sestri Požarjevi. Posebno zahvalo izrekamo g. župniku Pavletu Juhantu za lep pogrebno mašo in pogrebni obred, pogrebniku Jeriču ter cerkvenim pevcem iz Šenturške Gore. Vsem, ki ste na kakršen koli način počastili mamin spomin, še enkrat iskrena hvala.

VSI NJENI
Sidraž, 7. februarja 2007

ZAHVALA

Svojo življenjsko pot je sklenil

IGNAC KOLEŽNIK

mesar v pokoju

Zahvaljujemo se vsem, ki ste ga spremili na zadnji poti. Posebna zahvala g. župniku, pevcem iz Predoselj, nosačem in sosedom za darovane sv. maše. Hvala vsemu osebju Dializnega centra v Naklem.

VSI NJEGOVI

ZAHVALA

Ko življenje tone v noč,
še žarek upanja si išče pot.
Ostala pa sta bolečina
in tiha solza večnega spomina.

Ob boleči izgubi našega dragega

VINKA HAFNERJA

iz Dorfarij 12

se zahvaljujemo vsem sorodnikom, sosedom, prijateljem, sodelavcem Odeje Škofja Loka in znancem, ki ste ga v tako velikem številu pospremili na njegovo zadnjo pot. Hvala vsem za ustno in pisno izraženo sožalje ter darovano cvetje, sveče, svete maše in prejete darove. Iskrena hvala g. Pavlu Lesjaku za ganljive poslovilne besede in g. župniku za lepo opravljeno pogrebno sveto mašo. Zahvaljujemo se tudi vsemu zdravniškemu osebju. Posebna zahvala podjetju Navček za vse opravljene storitve ter PGD Žabnica, ki ste dragega pokojnika pospremili častno k večnemu počitku.

Žalujoči: žena Ema, hčerka Nina z družino, sin Rok, mama Marinka, sestra Marjeta z družino in ostalo sorodstvo

---

ZAHVALA

Ko postane življenje
samo še trpljenje ...
Ostala je praznina,
v srcih naših bolečina
in tiha solza večnega spomina ...

V 82. letu starosti nas je zapustil dragi mož, oče, ded, praded, tast in stric

ALEŠ ROZMAN

iz Prebačevega pri Kranju

Iskreno se zahvaljujemo vsem sorodnikom, sosedom, prijateljem, vaščanom in znancem za izrečena sožalja, podarjeno cvetje, sveče, za darove svete maše in vsem, ki ste se poklonili njegovemu spominu ter ga v tako velikem številu pospremili na njegovi zadnji poti. Hvala g. župniku Cirilu Isteniču za opravljen pogreb s tako lepo izrečenimi besedami, hvala PGD Prebačevo-Hrastje za pomoč pri pogrebu, g. Milanu Grašiču za poslovilni govor, pevcem Zupan, pritrkovalcem, trobentaču in pogrebni službi Navček. Hvala tudi zdravnici dr. Mariji Jenko-Burgar za njeno pomoč v času njegove bolezni.
Vsem imenovanim in neimenovanim še enkrat iskrena hvala!

Žalujoči vsi njegovi

ZAHVALA

Iščem te v travah,
iščem te v morjih;
najdem te v zvezdah,
ki sijejo name.
(Mila Kačič)

Mnogo prezgodaj je odšla od nas naša draga žena, mama, stara mama, sestra, svakinja, teta in prijateljica

MARIJA PRESTOR

5. 8. 1943 - 20. 1. 2007

Ob boleči izgubi se iskreno zahvaljujemo vsem sorodnikom, sosedom, prijateljem, sodelavcem in znancem, ki ste jo v času bolezni obiskali, ji namenili spodbudno besedo in jo v tako velikem številu pospremili k večnemu počitku. Hvala vam za besede tolažbe, izražena sožalja, darovano cvetje in sveče ter vso drugo pomoč. Še posebna zahvala pa Mirandi in Branku, Mojci ter Aniti Klančar, dr. med. Hvala tudi ostalemu osebju Zdravstvenega doma Idrija. Hvala gospodu dekanu Ivanu Blažiču za lep cerkveni obred, Stanki za glasbeno spremljavo ter gospodu Miranu Brusu s sodelavci za pripravo pogreba.
Za vedno bo ostala v naših srcih.

Žalujoči: mož Pavel, sinovi Cveto, Peter z družino, Boštjan s Heleno, hči Urška s Simonom; bratje Tone, Bojan, Milan, Jože in sestra Anica z družinami ter vsi, ki so jo imeli radi
Idrija, 24. januarja 2007

ZAHVALA

Zaspi, mama moja, zaspi!
Zapri se v tihe globoke sanje,
ki si jih sanjala vse dni.
Tu se dobrota plačuje z dobroto.
Tu se ne more zgoditi zlo.
Vzemi me kdaj za trenutek vanje,
ko mi bo na zemlji hudo.

Ob izgubi naše drage mame

IVANE KOZJEK

iz Zgornje Besnice

se iskreno zahvaljujemo vsem sorodnikom, sosedom, znancem in prijateljem za izraze sožalja, darovane sveče, cvetje in svete maše. Hvala gospodom župnikom Lojzetu Grebencu, Vinku Malovrhu, Romanu Poljaku, Jožetu in Francu Vidicu za lepo pogrebno mašo in lep pogrebni obred ter mešanemu pevskemu zboru Sv. Tilen in bratom Zupan za lepo petje. Hvala ministrantom, nosačem za spremstvo, mežnarjevim in pogrebni službi Navček. Hvala dr. Tratnikovi, dr. Moharju in patronažni sestri ge. Martini Štilec za pomoč v času mamine bolezni. Vsem imenovanim in neimenovanim še enkrat iskrena hvala!

VSI NJENI
Zg. Besnica, 8. februarja 2007

ANKETA

Vstopnina bo odgnala turiste

VILMA STANOVNIK

Zadnje dni je bila vroča tema pogovorov vstopnina v cerkev na Blejskem otoku. Zato smo za mnenje o tem tokrat povprašali na Bledu.

Foto: Gorazd Kavčič

Klemen Kaimel iz Koritnega:

"Že tako je na Bledu precej drago, draga je že vožnja s pletno do otoka in zato vstopnine v cerkev ne podpiram. Mislim, da bo zato Bled turiste izgubljal, kar pa ni dobro."

Roman Iskra z Jesenic:

"Čeprav vem, da se v tujini ponekod plačuje vstopnina v cerkve, pa se mi ne zdi prav, da bi jo plačevali tudi za cerkev na otoku. Želimo si turistov, ti pa gledajo na vsak evro."

Blaženka Zemljič z Bleda:

"Ko pridejo prijatelji na Bled, jih radi peljemo na otok, vsak kaj popije, kupi spominek. Če pa bo treba plačevati vstopnino, pa bo obiska otoka gotovo manj."

Jelka Lunar z Gorij:

"Sem domačinka in ne pomnim, da bi kdaj za obisk cerkve na otoku pobirali vstopnino. Tudi v druge cerkve gremo zastonj in mislim, da bi cerkev denar za obnovo lahko dobila drugje."

Alja Ošir iz Zasipa:

"Blejski otok in cerkev sta slovenska znamenitost in zato se mi ne zdi "fer", da bi za ogled morali plačevati. Mislim, da bi denar za obnovo lahko zbrali drugače."

Zgodba o mentrgi in kruhu

Pavletova Micka iz Globokega, 78-letna Marija Klinar, še vsak teden v mentrgi zamesi celo peko kruha.

CVETO ZAPLOTNIK

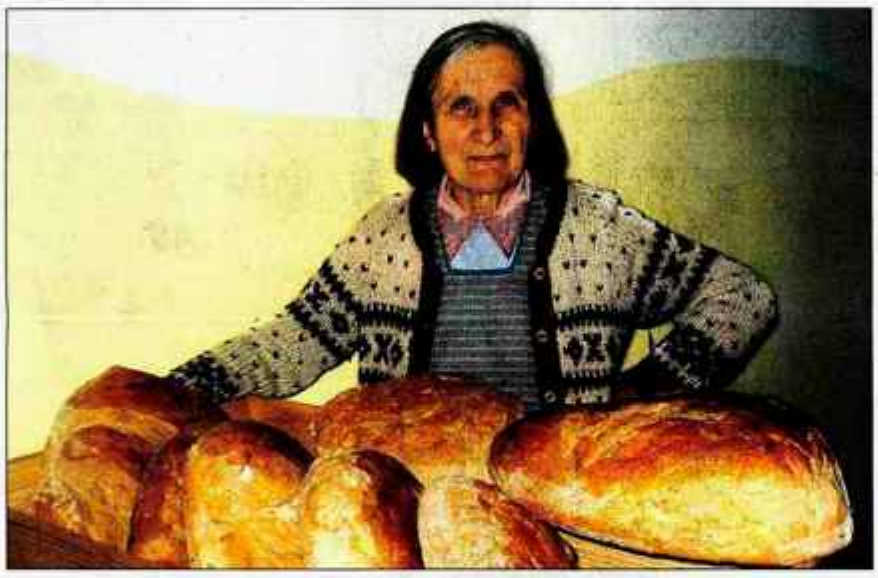

Marija Klinar - Pavletova Micka iz Globokega s hlebci domačega kruha

Radovljica - Pri pripravi testa, oblikovanju hlebcev in peki jo je pred časom s fotografskim aparatom spremljal **Bojan Radin**, etnologinja in novinarka **Nataša Jager Radin** pa je fotografijam dodala zgodbo o mentrgi in dišečih hlebcih. Tako je nastala razstava z naslovom Mentrga - kruhova zibel, ki so jo v sredo odprli v prostorih Ljudske univerze Radovljica in bo na ogled do 16. marca. Kot je v pozdravnem nagovoru dejal **Slavko Mežek**, programski vodja Ustanove Poti kulture dediščine Slovenije, je razstava nastala pred dvema letoma v okviru Tedna vseživljenjskega učenja na radovljiški ljudski univerzi. Doslej so jo pod okriljem Ustanove "postavili" na ogled v Galeriji Čevdr v Kropi in v nekaterih osnovnih šolah, želijo pa si, da bi nadaljevala svojo pot po Gorenjski in Sloveniji. Poleg lepih misli o kruhu je bilo ob odprtju razstave slišati tudi to, da je ob številnih vrstah kruha na trgovskih policah "zbledel" odnos do kruha, da danes marsikatera ženska, ko vstopa v zakonski stan, ne zna speči kruha, in da številni mladi ne vedo, da je mentrga kruhova zibel, posebej izdelana miza, ki ima pod ploščo še korito za pripravo krušnega testa. 78-letna Pavletova Micka se je kruh naučila peči od svoje mame, peče ga že vrsto desetletij, vsakič zgodaj zjutraj, od pol štirih do pol devetih. Naenkrat zamesi testo iz šestnajst kilogramov moke, iz njih speče dvanajst hlebov pretežno belega kruha za domače, sorodnike, znance ... "Če bom zdrava in pri močeh, ga bom še pekla," pravi in poudarja: "Rada imam domač kruh. Vse življenje ga že jem in se ga še nisem preobjedla."

Dražba deležev Jelovice preklicana

ŠTEFAN ŽARGI

Ljubljana - Iz Kapitalske družbe (KAD) in Slovenske odškodninske družbe (SOD) so preklicali za sredo napovedano dražbo svojega četrtinskega deleža v škofjeloški družbi Lesna industrija Jelovica, kar so utemeljili z objavo prevzemne ponudbe **Bojana Starmana** in dodatno ponudbo, ki so jo prejeli iz tujine. Dražbe v prihodnje ne izključujejo, bodo pa si vzeli čas za proučitev možnosti, ki jih pomenijo omenjene novosti. Država nikakor ne namerava ostati najpomembnejša lastnica, zagotavljajo na SOD-u, želi pa iztržiti najvišjo mogočo ceno. Po neuradnih informacijah naj bi Bojan Starman ponudil za delnico Jelovice 2,75 evra, kar je po nekaterih ocenah precej skromna ponudba (čeprav višja od trenutne tržne). Poleg dosedanjih petih ponudnikov pa je presenetljiva še šesta ponudba, ki naj bi prišla iz tujine. Neuradno naj bi bilo to irsko podjetje Ecolodge, ki je poslovni partner Jelovice za prodajo stanovanjskih hiš.

ČESTITAMO MLADOPOROČENCEM

Kranj, 10. februarja - Gregor Sajevic in Mateja Aleš, Mače 2; Alfred Mrgole in Neža Butalič, Kranj, Jezerska c. 74 B

Gorenjski glas vsem mladoporočencem prisrčno čestita in jim s čestitko, prejeto na matičnem uradu, podarja polletno naročnino časopisa.

KOŠARKA
ODEJA : HIT KRANJSKA GORA
SOBOTA, 17. 2. 2007, ob 17.15
ŠPORTNA DVORANA PODEN VABLJENI!

ROKOMET
PRVENSTVENA TEKMA
RD TERMO : RK DOL HRASTNIK
Hala Poden, sobota, 17. 2. 2007, ob 20. uri
TERMO

DTV 51 DEŽELNA TELEVIZIJA
Loka TV d.o.o.
Lokalni TV programi
Kapucinski trg 8, Škofja Loka
Tel.: 04/512 99 66
E-pošta: dtv@lokatv.si
Oddajnik Lubnik 51. kanal
Oddajnik Trdinov vrh
KS Škofja Loka in Žiri 22. kanal
KS Železniki 24. kanal
KS Ljubljana, Trbovlje in Novo mesto 66. kanal
Lastovka TV, T-2
Odslej tudi v kabelskem sistemu Kamnik, kanal S25

vremenska napoved

Napoved za Gorenjsko

Danes bo pretežno jasno, zjutraj bo ponekod kratkotrajna megla. Popoldne bo nekaj oblačnosti. V soboto se bo od vzhoda še bolj pooblačilo. Občasno lahko naletava sneg. V nedeljo popoldne pa se bo jasnilo.

Agencija RS za okolje, Urad za Meteorologijo

PETEK	SOBOTA	NEDELJA
-3/8°C	-3/4°C	1/5°C

RADIO KRANJ 97,3 MHz GORENJSKI MEGASRČEK
RADIO KRANJ d.o.o.
Stritarjeva ul. 6, KRANJ
TELEFON:
(04) 2812-220 REDAKCIJA
(04) 2812-221 TAJNIŠTVO
(04) 2022-222 PROGRAM
(051) 303-505 PROGRAMSKI VODJA
FAX:
(04) 2812-225 REDAKCIJA
(04) 2812-229 TAJNIŠTVO
E-pošta:
radiokranj@radio-kranj.si
spletna stran:
www.radio-kranj.si
NAJBOLJ POSLUŠANA RADIJSKA POSTAJA NA GORENJSKEM

razuzdani

GG

PRILOGA GORENJSKEGA GLASA

Karmen, Goran Bregovič / Foto: arhiv organizatorja

razuzdani

GLASBA

KO HARMONIKA JOČE

02

TELEVIZIJA

LASONJA V OČEH

04

LJUDJE

GENERACIJA PLES

08

PETEK, 16. 2. 2007

GLASBA

Iz Rdeče Ostrige sporočajo

V tem in prihodnjem tednu so vam v škofjeloški Rdeči Ostrigi pripravili potopisno predavanje Đem Sešn, danes se bo na O.B.C. TRANCE večeru predstavil DJ **Mentalab** iz Grčije, jutri pa bo veliko pustno rajanje. V prihodnjem tednu, v petek, pripravljajo dijaški žur, 24. februarja pa se obeta Youngunz 4. Predstavili bodo Escape in Obduction, kot gostje pa bodo nastopili kranjski metalci God Scard. **A. B.**

Eagles of Death Metal v Ljubljani

Naslednji torek, 20. februarja, bo v Ljubljani koncert znane skupina **Eagles Of Death Metal**. Ob 21. uri bodo pretresli Cvetličarno Mediapark. **A. B.**

Francoz v Ambasadi

V Ambasado Gavioli konec februarja prvič prihaja sloviti francoski didžejevski zvezdnik in producent **David Guetta**. Veteran francoskega housa, ki je med prvimi v Franciji predstavil house zvok, Ibizi prvič predstavil band Daft Punk. V nasprotju z mnogimi drugimi, je David na klubsko sceno prišel kot organizator zabav.
Sedaj je David Guetta med najbolj iskanimi Evropskimi glasbeniki in znan po najbolj ekskluzivnih zabavah. **A. B.**

UJEMITE NAS 91,1 MHz
RADIO SORA

Radio Sora za nedoločen delovni čas, s poskusno delovno dobo, zaposli **novinarja/novinarko.**

Pogoj je univerzitetna izobrazba ustrezne družboslovne smeri, poznavanje dela z računalnikom in znanje enega tujega jezika.

Pisne prijave s kratkim življenjepisom pošljite po pošti na naslov: Radio Sora, Kapucinski trg 4, 4220 Škofja Loka do 28. februarja 2007.

DOMEL®

Elektromotorji in gospodinjski aparati, d. d.
Otoki 21, 4228 Železniki, Slovenija
http://www.domel.com
info@domel.com

Smo uspešno, mednarodno uveljavljeno slovensko podjetje in svetovno priznan proizvajalec elektromotorjev. Uspeh na evropskih trgih nam narekuje tudi vedno nove potrebe po strokovnjakih.

K sodelovanju vabimo strokovnjake (m/ž)

za delo na področju financ in controlinga

Področje dela zajema:
- **obvladovanje finančnih tveganj,**
- **zavarovanje premoženja podjetja,**
- **finančne analize,**
- **finančne naložbe,**
- **koordiniranje subvencioniranih projektov.**

Zahteve:
- **univerzitetni diplomirani ekonomist,**
- **aktivno znanje angleškega jezika,**
- **pogajalske spretnosti,**
- **uporabniška računalniška znanja v okolju Windows.**

Kandidati/tke morajo ob prijavi predložiti:
- **potrdilo o pridobljeni izobrazbi,**
- **življenjepis z opisom dosedanjih delovnih izkušenj,**

Pričakujemo, da se boste našemu vabilu odzvali kandidati, ki vam ni tuja kreativnost, samostojnost, komunikativnost, vztrajnost, smisel za timsko delo in pozitivna naravnanost pri reševanju problemov.

Kaj lahko pričakujete vi? Dinamično delovno okolje, možnost napredovanja, zaposlitev za nedoločen čas.

Prijavljeni kandidati/tke bodo o izbiri obveščeni pisno v zakonitem roku.

Vašo pisno prijavo z življenjepisom pričakujemo v 8 dneh na naslov:

DOMEL, Elektromotorji in gospodinjski aparati, d. d.,
Otoki 21, 4228 Železniki
ga. Meta Habjan, tel.: 04/51 17 140, fax: 04/51 17 122
E-pošta: meta.habjan@domel.com

KO HARMONIKA JOČE

Odsev spomina, ki iz inštrumenta stoječega harmonikarja izvablja prijetne melodije.

Polona M. Baldasin

Na februarski večer je v sklopu ciklov glasbenih večerov Grajski vitraž v kapelici Škofjeloškega gradu nastopil harmonikar **Jure Tori**, bolj znan kot član skupine Orlek. Skupaj s kontrabasistom Ewaldom Oberleitnerjem iz Gradca je predstavil njun skupni album Reflection of Memory/Odsev spomina, ki je izšel konec prejšnjega leta. Jure pravi, da ima raje tikanje kot vikanje.

V polni grajski kapeli je, sicer zadržani, harmonikar Jure Tori z igranjem na harmoniko ob spremljavi kontrabasa povedal vse, kar čuti. / Foto: Polona Miklar Baldasin

Kako to, da si se odločil tudi za samostojno glasbeno pot in kako je prišlo do sodelovanja z Ewaldom?

"Od nekdaj sem nemiren, zato so me vedno zanimale nove stvari. Pri Orlekih sem že od samih začetkov, ko smo se še kot otroci vsi v vasi vpisali v glasbeno šolo in na Orleku na družinskih piknikih z očetom in bratom igrali bolj za zabavo, kot zares. Iz tega je nastala odlična skupina, ki bo vedno del mene, vendar pa sem začutil, da potrebujem še kaj drugačnega. Po spletu naključij me je med snemanjem albuma z Orleki k sodelovanju povabila pevka Bogdana Herman, kasneje so me povabili na nastop v Avstrijo in tako se je začelo sodelovanje z Evaldom, s katerim sva se zelo dobro ujela, sad tega pa je skupen album."

Med igranjem balad se zdi, kot da znaš iz harmonike izvabiti jok in žalost, pri igranju tanga strast in veselje. Je to harmonika posebne vrste?

"Res je. To je Zupanova, slovenska harmonika. Kupil sem jo pred tremi leti, ko me je ta tipičen zvok očaral na nekem koncertu na Primorskem. Takoj sem vedel, da potrebujem takšno harmoniko, da bom z njo lahko izrazil vse, kar čutim. Tista, ki jo uporabljam pri Orlekih, je manjša in je namenjena tako imenovanemu alpskemu rocku, zato se z njo težko igra potiho in iz nje težje izvabi nežnejše tone."

Za razliko od večine harmonikarjev harmoniko igraš stoje. Kako to?

"Po naravi nisem visoke rasti, zato mi sedeč položaj že fizično ne bi ustrezal, tako pa lahko harmoniko res čutim ter lažje uskladim dihanje in igranje. Takšen način igranja zahteva tudi dobro telesno pripravljenost, zato vsak dan telovadim in pazim na zdravo prehrano. Kadar zaradi pomanjkanja časa pridem na koncert nepripravljen, se to pozna tudi pri igranju, ki je posledično napornejše."

Tvoje skladbe gredo rade v uho, pa so vseeno drugačne. Si kdaj razmišljal, da bi za njih napisal tudi tekst?

"Glasba, ki sem jo napisal za album Odsev spomina je nastajala v meni nekaj let in je odsev mojega dojemanja ljudi, okolice in občutij iz različnih obdobij, zato je precej raznolika. Vedno sem imel rad lepe, prijetne melodije, saj sem po naravi precej čustven človek. Priznam, da mi pri marsikateri skladbi stopijo solze v oči in tega me ni sram. Ravno zaradi Zupanove harmonike sem podzavestno padel v nežnejše, intimnejše vode, kar mi trenutno povsem odgovarja. Tekstov sicer ne pišem, če pa mi kdo prinese dobro besedilo, ga z veseljem uglasbim."

Brendi zapel varovancem

Varstveno delovni center Kranj (VDC) je v torek obiskal pevec Brendi in varovancem iz vseh treh enot VDC Kranj (Kranja, Tržiča in Škofje Loke) poklonil Valentinov koncert. Brendija je povabila mentorica v VDC Kranj **Tatjana Ferengja** (njen sin je pevec Rok iz skupine Rock'n'band). Doslej so v VDC Kranj gostili že veliko znanih imen, kot so Helena Blagne, Vili Resnik, Nuša Derenda, Tanja Žagar, Yuhubanda ...
Brendija smo ob tej priložnosti vprašali o njegovih novih projektih. Najprej se je pošalil in dejal, da ima trenutno veliko dela z osvajanjem žensk po Sloveniji, potem pa bolj zares pojasnil: "S Koradom bova predvidoma marca izdala novo ploščo, na njej bo tudi uspešnica Kam so šli vsi cigani. Če bo plošča dobro sprejeta med poslušalci, še v tem letu računam na nov projekt Še pomnite tovariši." **S. K.**

Foto: arhiv pevca

Vili v noči

Vili Resnik je pred dnevi posnel novi videospot za pesem **'Tujec v noči'**. Snemanje je potekalo pod okriljem ekipe RTV Slovenija, v kateri so bili režiser Tadej Čater, snemalec Žiga Trnkocky ter asistenta Andrej Kovač in Miha Krejan. Zunanje kadre so posneli v ljubljanskem parku Kodeljevo in na bližnjih železniških tirih, notranje pa v glasbenem snemalnem studiu v Jevnici. Sredi dneva so morali snemanje prekiniti zaradi Vilijevega glasbenega nastopa. Na veliko začudenje tamkajšnjih obiskovalcev se je na odru zaradi pomanjkanja časa znašel kar v blatnih čevljih in hlačah, vendar ga je občinstvo po pojasnilu nagradilo z aplavzom, sledil pa je kot vedno velik žur.
Spot bo v kratkem premierno prikazan na nacionalni televiziji, utrinke s snemanja pa lahko zasledite tudi na www.vili-resnik.com.
Pripravljajo pa se tudi novosti v Vilijevih koncertih, saj se mu bo na odrih pridružila še spremljevalna skupina N'EKS. Fantje so mladi in polni energije, Vilijeve pesmi pa bodo z njihovo pomočjo zvenele v živo še bolj udarno kot sicer. **A. B.**

KULTURA

ŽENSKA SLIKARSKA MOČ

Danes strokovno vodenje po razstavi Sedem slovenskih slikark (1918 - 1945), ki je še na ogled v Galeriji Mihe Maleša v Kamniku.

Igor Kavčič

Razstava *Sedem slovenskih slikark 1918 -1945*, na kateri so predstavljena izbrana dela, ki jih je praviloma v obdobju teh skoraj tridesetih let ustvarilo sedem slovenskih slikark, je v Galeriji Mihe Maleša v Kamniku na ogled že od decembra in bo odprta še danes in jutri. Zadnja priložnost za obisk te edinstvene razstave bo danes v petek, 16. februarja, ob 18. uri bogatejša še za strokovno galerijsko vodstvo, saj bo slikarke in njihova dela predstavila ena od soavtoric razstave dr. Nadja Zgonik. Predstavljenih je 56 del, največ olj, pa tudi risb in grafik iz opusov slikark **Henrike Šantel, Avguste Šantel ml., Helene Vurnik, Anice Zupanec Sodnik, Elde Piščanec, Mire Pregelj in Bare Remec.** Razstava in spremni katalog sta rezultat daljšega medsebojnega sodelovanja štirih avtoric mag. Milene Koren Božiček, dr. Irene Mislej, dr. Nadje Zgonik in Barbare Savenc, ki je projekt tudi vodila.

"Sama sem že dolgo imela željo predstaviti žensko likovno ustvarjalnost v času, ki je bil tako pomemben za slovensko slikarstvo in v katerem so ustvarjali tudi naši impresionisti," se spominja Savenčeva, ki se je skupaj s soavtoricami z izbranimi slikarkami in njihovimi življenjskimi zgodbami želela dotakniti tudi vzrokov, ki so iz umetnostne zgodovine izrinili razmišljanje o položaju in delovanju umetnic in njihovi vlogi v umetnosti. Kot je še povedala, so dela slovenskih ženskih avtoric zelo razpršena po vsem svetu. Tako polovico razstavljenih slik hranijo muzejske ustanove, največ Narodna galerija in Mestni muzej Ljubljana, polovica del pa je v zasebnem lastništvu.

Mnoge slike sedmih slovenskih slikark so tokrat prvič na ogled javnosti.

"Moram reči, da sem bila ob "odkrivanju" tako kvalitetnih likovnih del, ki so razen tistih v zasebni lasti, bolj ali manj v muzejskih depojih, tudi sama prijetno presenečena. Za razstavo velja kar precejšnje zanimanje, še posebej med strokovno javnostjo in starejšo publiko, galerijo pa je obiskalo tudi nekaj osnovnih šol. Pripravili so tudi nekaj spremljevalnih dejavnosti od vodenj po razstavi do predstavitve knjig o umetniški družini Šantel. Kot je še dodala Savenčeva, bodo razstavo marca prenesli še v Pilonovo galerijo v Ajdovščino, sama pa že razmišlja že o podobni razstavi, na kateri bi predstavili še slovenske kiparke.

AVANTGARDA IN KERAMIKA

V kleti Mestne hiše v Kranju je na ogled razstava France & Franci 2, avtorja Živka Kladnika, ki jo spremlja razstava keramike Lidije Zdešar.

Igor Kavčič

Likovnik in pesnik **Živko Kladnik** je razstavo zasnoval kot hommage Francetu Prešernu in Franciju Zagoričniku, na kar nas pravzaprav spominja že njen naslov *France & Franci 2*. Bolj kot Prešeren mu je seveda bližji pesnik, pisatelj, prevajalec, literarni in likovni kritik, urednik, založnik in vsestranski kulturni ustvarjalec Franci Zagoričnik (1933-1997), s katerim sta bila leta 1979 med soustanovitelji skupine Studio Signum, ki je v Kranju, Benetkah, na Reki, v Piranu izvedla več preformansov, z Zagoričnikom pa je sodeloval tudi pri mnogih drugih projektih. V avantgardističnem slogu tokrat Kladnik v "sestavljenih slikah" predstavlja portreta obeh Francetov, ki hkrati sooblikujeta njegovo konkretistično pesem. Pesem je razstavljena na posamezne elemente-besede in skupine besed, izpisane oziroma odtisnjene na fragmente portretov. "Drugi sklop razstave lahko razumemo kot zrcalno podobo prvemu. Prešernovemu ali Zagoričnikovem portretu ter lastni pesmi je Kladnik namreč pridružil slike, izdelane iz ready-made predmetov (okviri, izrezi iz filmskih plakatov), torej lastna likovna dela, ki jih je popisal s citati, verzi in izreki iz Prešernovih in Zagoričnikovih pesmi," o

Foto: Gorazd Kavčič

V umetniškem prepletu se predstavljata pesnik in likovnik Živko Kladnik, z izdelki iz keramike pa Lidija Zdešar.

razstavljenem razmišlja dr. Damir Globočnik. V Kladnikovo postavitev se na zanimiv način vklaplja razstava keramike, ki jo je izdelala **Lidija Zdešar.** Gre za miniaturne slike, svetilke in pladnje, ki so avtorici kot tema pri oblikovanju iz gline še posebej blizu.

JESENICE

Rezbarska razstava

V Kasarni na Stari Savi so na ogled dela Marijana Vodnika. Razstava je odprta še danes in jutri, v ponedeljek, 19. februarja od 10.30 do 12. ure pa bo izvedena tudi demonstracija ročnega rezbarjenja v lesu. **I. K.**

MOST NA SOČI

Pregledna razstava Berka

Če vas bo v tem mesecu zanesla pot na severno Primorsko, si v Galeriji Rika Debenjaka v Kanalu ob Soči oglejte pregledno likovno razstavo slikarja in grafika Berka iz Škofje Loke. **I. K.**

PREDSTAVILI SO KBBI IN KNJIGO JANJE BLATNIK

Marjeta Žebovec

V nedeljo, 11. februarja, je bil v osnovni šoli Leskovec pri Krškem dobrodelni koncert ob svetovnem dnevu bolnikov, ki je vsako leto na praznik Lurške Matere božje. Na koncertu so nastopili Nuša Derenda, Joži Kališnik in Božo Matičič, Ljudski pevci *Pšenični klas* iz Viher, humorist Janez Hafner in ansambel *Pogum*, poleg tega pa so predstavili Krščansko bratstvo bolnikov in invalidov (KBBI) in šesto knjigo invalidke Janje Blatnik Iz pekla nazaj v zemeljski raj, v kateri opisuje vse svoje življenje od srečnega otroštva prek trpljenja v najstniških letih, posilstev do srečnega zakonskega in družinskega življenja ter bolezni in invalidnosti. Prav slednje je pri njej sprožilo pravo ustvarjalno eksplozijo. Kot invalidka je namreč napisala in v samozaložbi izdala šest knjig, zadnjo, ki je bila predstavljena v nedeljo, je po njenem nareku pisala kulturna delavka Joži Kališnik, ki jo je tudi uredila.

Spremno besedo h knjigi je napisala izredna profesorica dr. Marija Stanonik, ki je med drugim zapisala tudi: "Avtorica, ki že dolgo več ne more stati na nogah in si delno pomaga le z eno roko, s tolikšno voljo do življenja opisuje njegove drobne radosti - ki se jih prav zaveda šele zdaj, ko je obnemogla - s filigransko podrobnostjo pa tudi, kako je prišlo do njene in nesreče tistih, ki so jo povzročili. Zanesljivo tudi tu njene besede zastopajo marsikoga, ki je že obmolknil ali sploh nima ne volje ne moči, da bi to posredoval javnosti, niti primernih pomočnikov."

GG | IZLETI

za dan žena

OGLEJ in PORDENONE

Kdaj: 10. marca
Kje: bližnja Italija
Program: za ženski praznik vas bomo marca, ko že močno hrepenimo po pomladnem brstenju, popeljali v svet cvetlic, na obisk sejma Orto Giardino v mestu Pordenone. Številni razstavljavci nam bodo razkazali modne smernice v okrasnem rastlinstvu, novosti na področju ljubiteljskega vrtnarjenja ter nam predstavili sveže ideje za oblikovanje cvetličnih vrtov in parkov. Pred tem pa skok v zgodovino - spotoma se ustavimo v Ogleju, starodavni Aquilei, antičnem križišču in v 6. stol. enem najpomembnejših središč starokrščanskega sveta.
Odhodi: Jesenice - AP pred železniško postajo ob 6.30 - Radovljica AP ob 7.00 uri - Kranj, izpred Gorenjskega glasa na Zoisovi 1 ob 7.30 - Ljubljana, Hala Tivoli ob 8.00 uri.

Cena: 20 evrov (4.793 SIT) pri udeležbi 45 oseb.
Doplačilo: vstopnina na sejem 5 evrov (1.198,20 SIT).

Prijave: Gorenjski glas: tel.: 04/201 42 41. Informacije, prijave in vplačila: Agencija Linda; tel.: 04/235 84 20 ali info@linda.si. Sedež si zagotovite s predplačilom. Riziko odpovedi: 4% in DDV. Prijazno vabljeni.

Naročniki Gorenjskega glasa imajo 10% popusta.

etnologija

ŠKOROMATI

Kdaj: sobota, 17. februarja
Kje: Primorska

Odhod zagotovljen!

Gorenjski Glas

TELEVIZIJA

TV SPORED

PETEK 16. 2.

Reality TV

13.05 Kritično reševanje **13.55** Trki **14.45** Preživeli **15.10** Počitniški posnetki **15.35** Proti vrhu **16.25** Zamolčane zdravniške zgodbe **17.15** Reševanje živali **17.40** Hujšanje **18.05** Živalski vrt **19.00** Policija **19.25** Novinar v modrem **20.15** Živalski vrt **20.40** Viharne zgodbe **21.05** Preizkušnja vzdržljivosti **21.35** Zločin v Hollywoodu **22.00** Prevaranti **22.45** Pod nožem **23.10** Newyoška policija **00.05** Prestolnica sprememb spola **00.55** Viharne zgodbe

Romantica

12.20 Ah, ta ljubezen, 83. del **13.10** Zaljubljena, 42. del **14.05** Usodna ljubezen, 11. del **15.00** Usodna ljubezen, 12. del **15.55** Za ljubezen do Glorie, 6. del **16.45** Za ljubezen do Glorie, 7. del **17.40** Poroka z milijonarjem, 76. del **18.35** Maria Rosa išče ženo, 54. del **19.30** Judeževa žena, 61. del **20.20** Naše skrivno življenje, 34. del **21.10** Usodna ljubezen, 12. del **22.05** Za ljubezen do Glorie, 7. del **23.00** Sreča v ljubezni, 67. del **23.55** Maščevanje ljubezni, 84. del

SOBOTA 17. 2.

Reality TV

06.00 Živeti, 1. del **06.50** Za ljubezen do Glorie, 3.-7. del **11.00** Naše skrivno življenje, 3. del **11.50** Usodna ljubezen, 8. del **12.40** Usodna ljubezen, 9. del **13.30** Usodna ljubezen, 10. del **14.20** Usodna ljubezen, 11. del **15.10** Usodna ljubezen, 12. del **16.00** Trije moški in služkinja, 1/1 del **18.00** Živeti, 2. del **19.00** Svetov- ni popotnik **20.00** Hočem biti zvezda!, 28. del **22.00** Življenje z Anito, 9. del **23.00** Življenje z Anito, 10. del **00.00** Nezvestoba, 8. del

Romantica

12.15 Spopad v kletki **12.40** Kritično reševanje **13.30** Viharne zgodbe **13.55** Medicinski čudeži **14.40** Reševalci **15.35** Policija **16.00** Morilski kulti **16.50** Zaobljuba **17.40** Prevarana smrt **18.05** Reševanje živali **18.30** Mladi zdravniki **19.00** Motorji **19.25** V delčku sekunde **20.15** Zadnja priložnost **21.05** Sami v New Yorku **22.00** Delo ni šala **22.50** Pod nožem **23.15** Policisti iz Miamija **23.40** Reševalci **00.35** Medicinski čudeži **01.20** Sami v New Yorku

NEDELJA 18. 2.

Reality TV

06.00 Kaj storiti? **10.10** Zapiski iz Tajpeja **10.35** Dirka **11.25** Preživeli **11.50** Afriška pustolovščina **12.15** Trki **13.05** Halo!? **13.55** Kaj storiti? **18.05** Reševanje živali **18.30** Afriška pustolovščina **19.00** Preživeli **19.25** Brodolom **19.50** Brodolom **20.15** Kaj storiti? **00.30** Izterjevalci **02.10** Halo!? **03.00** Reševanje živali **03.25** Trki **04.15** Mejna policija **04.40** Na zmenku **05.05** Halo!?

Romantica

06.00 Živeti, 2. del **06.50** Judeževa žena, 57.-61. del **11.00** Naše skrivno življenje, 4. del **11.50** Sreča v ljubezni, 63. del **12.40** Sreča v ljubezni, 64. del **13.30** Sreča v ljubezni, 65. del **14.20** Sreča v ljubezni, 66. del **15.10** Sreča v ljubezni, 67. del **16.00** Trije moški in služkinja **18.00** Živeti, 1. del **19.00** Svetovni popotnik **20.00** Hočem biti zvezda!, 29. del **22.00** Življenje z Anito, 11.-12. del **00.00** Nezvestoba, 9. del **01.00** Trije moški in služkinja **02.40** Živeti, 2. del

PONEDELJEK 19. 2.

Reality TV

12.20 Ah, ta ljubezen, 84. del **13.10** Zaljubljena, 43. del **14.05** Usodna ljubezen, 12. del **15.00** Usodna ljubezen, 13. del **15.55** Za ljubezen do Glorie, 7. del **16.45** Za ljubezen do Glorie, 8. del **17.40** Poroka z milijonarjem, 77. del **18.35** Maria Rosa išče ženo, 55. del **19.30** Judeževa žena, 62. del **20.20** Naše skrivno življenje, 35. del **21.10** Usodna ljubezen, 13. del **22.05** Za ljubezen do Glorie, 8. del **23.00** Sreča v ljubezni, 68. del **23.55** Maščevanje ljubezni, 85. del

Romantica

10.10 Jane Goldman **11.00** Zamolčane zdravniške zgodbe **11.50** Reševanje živali **12.15** Oko za oko **12.40** Zločin v Hollywoodu **13.05** Kritično reševanje **13.55** Majhni čudeži **14.45** Preživeli **15.10** Počitniški posnetki **15.35** Proti vrhu **16.25** Zamolčane zdravniške zgodbe **17.15** Reševanje živali **17.40** Hujšanje **18.05** Živalski vrt **19.00** Zamolčane zdravniške zgodbe **19.50** Čudaško **20.15** Policistke **21.05** Na zmenku **01.45** Policistke

TOREK 20. 2.

Reality TV

13.05 Kritično reševanje **13.55** Majhni čudeži **14.45** Preživeli **15.10** Počitniški posnetki **15.35** Proti vrhu **16.25** Zamolčane zdravniške zgodbe **17.15** Reševanje živali **17.40** Hujšanje **18.05** Živalski vrt **19.00** Študenti medicine **19.25** Živalski vrt **19.50** Čudaško **20.15** Drzni tatovi **20.40** Napaka? **21.05** Več kot bizarno **22.00** Zdravniške kartoteke **22.25** Pokvarjena dekleta **22.50** Divje: Narava **23.40** Policisti **00.05** Kruta prevara **00.55** Tihi strup

Romantica

12.20 Ah, ta ljubezen, 85. del **13.10** Zaljubljena, 44. del **14.05** Usodna ljubezen, 13. del **15.00** Usodna ljubezen, 14. del **15.55** Za ljubezen do Glorie, 8. del **16.45** Za ljubezen do Glorie, 9. del **17.40** Poroka z milijonarjem, 78. del **18.35** Maria Rosa išče ženo, 56. del **19.30** Judeževa žena, 63. del **20.20** Naše skrivno življenje, 36. del **21.10** Usodna ljubezen, 14. del **22.05** Za ljubezen do Glorie, 9. del **23.00** Sreča v ljubezni, 69. del **23.55** Maščevanje ljubezni, 86. del

SREDA 21. 2.

Reality TV

11.50 Reševanje živali **12.15** Oko za oko **12.40** Zločin v Hollywoodu **13.05** V Rusijo po ljubezen **13.55** Majhni čudeži **14.45** Preživeli **15.10** Počitniški posnetki **15.35** Proti vrhu **16.25** Zamolčane zdravniške zgodbe **17.15** Reševanje živali **17.40** Hujšanje **18.05** Živalski vrt **19.00** Klic **19.50** Čudaško **20.15** Prevaranti **21.05** Sami v New Yorku **22.00** Prevaranti **22.50** V Rusijo po ljubezen **23.40** Prevaranti **01.20** Sami v New Yorku **02.10** Prevaranti **03.00** Pod nožem

Romantica

12.20 Ah, ta ljubezen, 86. del **13.10** Zaljubljena, 45. del **14.05** Usodna ljubezen, 14. del **15.00** Usodna ljubezen, 15. del **15.55** Za ljubezen do Glorie, 9. del **16.45** Za ljubezen do Glorie, 10. del **17.40** Poroka z milijonarjem, 79. del **18.35** Maria Rosa išče ženo, 57. del **19.30** Judeževa žena, 64. del **20.20** Naše skrivno življenje, 37. del **21.10** Usodna ljubezen, 15. del **22.05** Za ljubezen do Glorie, 10. del **23.00** Sreča v ljubezni, 70. del **23.55** Maščevanje ljubezni, 87. del

ČETRTEK 22. 2.

Reality TV

13.05 Mladi zdravniki **13.30** Motorji **13.55** Majhni čudeži **14.45** Preživeli **15.10** Počitniški posnetki **15.35** Proti vrhu **16.25** Zamolčane zdravniške zgodbe **17.15** Reševanje živali **17.40** Hujšanje **18.05** Živalski vrt **19.00** Proti vrhu **19.50** Rojstvo **20.15** Plešavost **21.05** Zalezovalec **22.00** Smučarska sezona **22.25** Na robu **23.15** Morilski kulti **00.05** Rojstvo **00.30** Proti vrhu **01.20** Zalezovalec **02.10** Smučarska sezona **02.35** Na robu **03.25** Medicinski detektivi

Romantica

12.20 Ah, ta ljubezen, 87. del **13.10** Zaljubljena, 46. del **14.05** Usodna ljubezen, 15. del **15.00** Usodna ljubezen, 16. del **15.55** Za ljubezen do Glorie, 10. del **16.45** Za ljubezen do Glorie, 11. del **17.40** Poroka z milijonarjem, 80. del **18.35** Maria Rosa išče ženo, 58. del **19.30** Judeževa žena, 65. del **20.20** Naše skrivno življenje, 38. del **21.10** Usodna ljubezen, 16. del **22.05** Za ljubezen do Glorie, 11. del **23.00** Sreča v ljubezni, 71. del **23.55** Maščevanje ljubezni, 88. del

S SONCEM V OČEH

Na televizijske ekrane prihaja nova serija otroških oddaj, ki je namenjena otrokom do osmega leta, pa tudi staršem. V Otroškem in mladinskem programu televizije Slovenija so posneli pet oddaj, za naslednje leto pa jih pripravljajo še deset.

Alenka Brun

V vsaki oddaji **S soncem v očeh** ima otrok problem, ki je zanj nerešljiv, odraslim pa se morda celo zdi nepomemben in zanemarljiv. Ker otrok sam ni kos težavi, si ne zna pomagati. Zato pa pride na pomoč zabavni možic, ki je uradni brisalec otroških solz. Ime mu je Srečko. On prisluhne, poskuša pomagati, da otrok ne bi bil žalosten, problem celo reši.

Srečkov lik je upodobil igralec Gaber Trseglav, nastopajo pa še šestletni otroci Benjamin Kovač (Miha), Nika Cvar (Špela) in Klara Gajšek (Ana). Avtorica serije je Jelka Ribarič Grabljevec, scenarij in verzi so delo Nataše Konc Lorenzutti, avtor animacij je Peter Škerl, glasba je delo Janija Goloba, režijo pa so zaupali Špeli Kuclar. Sodeluje tudi otroška psihiatrinja doc. dr. Zdenka Zalokar Divjak.

V ponedeljek si lahko ob 9.25 ogledate prvi del poučne oddaje s Soncem v očeh, kjer se lotevajo teme strahu. Malega Mihca je namreč vsako noč strah iti v temen hodnik in poklicati mamo, kadar ga tišči na stranišče, zato mu večkrat uide. Zelo je žalosten. Ko tiho joče, v sobi zasije nenavadna svetloba in v sobo skoči Srečko. On je majhen možic, ki briše otroške solze. Mihec se najprej čudi, kako ga je lahko slišal, saj je jokal tako tiho. Srečku dolgo ne prizna, da ga je strah. Ko mu Srečko razsvetli temen hodnik, Mihec premaga strah ...

Foto: arhiv RTV SLO

Moja Afrika

Marca (17. marca) ob sobotnih popoldnevih prihaja na POP TV serija sedmih novih dokumentarnih potopisnih filmov z naslovom **Šeruga: Moja Afrika**. Svetovni popotnik Zvone Šeruga je namreč s snemalcem POP TV-ja Blažem Ocvirkom na svojem popotovanju z motorjem med Ljubljano in kenijskim Nairobijem v objektiv kamere ujel čare in zanimivosti kar enajstih različnih dežel. Dokumentarne oddaje bodo ujele tudi nekaj najbolj enkratnih afriških plemen in potovanje v svoji najbolj prvinski obliki: avanturizem ter odkrivanje neverjetno drugačnih oblik življenja. Na POP TV pa bodo pred novo serijo dokumentarnih potopisnih filmov ob sobotah na sporedu tudi televizijski dokumentarci Zvoneta Šeruga z naslovom **Drugačne zvezde**. V seriji šestih polurnih dokumentarnih oddaj bodo lahko gledalci spremljali njegovo prvo potovanje po Afriki med leti 1983 in 1989. **A. B.**

Foto: Tina Dokl

Na Prešernov praznik sta se iz Afrike vrnila Zvone Šeruga in Neja Garvas. Na Brniku so ju pričakali najbližji. / Foto: Tina Dokl

Svet se je začel na kanalu

Pred kratkim so na Kanalu A začeli predvajati novo informativno oddajo Svet, o kateri so gledalčeva mnenja precej različna. Enim je bil E plusa všeč, drugi menijo, da zelo odseva dramatičen prizvok glavnega in idejnega ustvarjalca oddaje, večino sodelujočih pa je oddaja podedovala od E plusa.Tokrat smo na delu ujeli **Adija Omerovića**, ki je svoje prve resnejše televizijske korake začel ravno na Kanalu A, še prej pa se je pojavil v Okornovem filmu Tu pa tam. Adija smo tokrat ujeli s kamero v roki, ko je na brniškem letališču čakal vrnitev Zvoneta Šeruge iz Afrike. Adi je bil tokrat v vlogi snemalca in novinarja, kar pomeni, da se je kasneje najverjetneje spopadel tudi z umetnostjo montaže prispevka in vsem drugim, kar spada zraven.

Barovec in havajka

Naj bi se družila Atomičarka **Tejči** in sanjski **Adel**, kar je zelo zanimivo, saj če pogledamo svetlolasko in jo primerjamo s temnolaso sanjsko II, Nino Osenar, ki je bila takrat črnolaska, bi lahko rekli, da ima Adel širok spekter okusa. Mogoče pa je nanj vplivalo tudi voditeljsko delo na TV Paprika s svetlolaso sovoditeljico Živo Vadnov. Dokaz za to, da ljubezen lahko čaka na koncu sosednjega vogala, vas preseneti, ko najmanj pričakujete, pa sta tudi štajerski fant **Emil** Širić (zmagovalec letošnjega Bara) in gorenjsko dekle **Admira** (lanska Miss Hawaiian Tropic - v duetu z Manco Zver). Da bi le trajalo.

Tejči in Adel / Foto: Arhiv

Emil in Admira / Foto: Tina Dokl

NOMINATOR 237

Gorazd Šinik

Oni dan, ko je teta Zima s čudovitim vremenom ponujala vse radosti letnega časa, ki očitno mineva, so z vabilom izzvali z našega morja. Ker že tako in tako bolj diši po pomladi kot po pravi zimi, bo na morju prav "luš´no", si rečem. In s precej veselja skozi predor Kastelec, upam, da se za Kozino in po Dekanih zazrem na sončen Tržaški zaliv. Nič! Meglica ni narekovala kičasto lepega vremena, še vedno pa se je obetal zanimiv in poučen dan. V krajinskem parku v Seči ob kanalu **Sv. Jerneja** nasproti starodavnih Sečoveljskih solin so nas pričakovali ribogojci iz družinskega podjetja Fonda. Ko smo pred časom v eni izmed znanih gostiln okušali gastronomske zmogljivosti njihovega Piranskega brancina, me je družinska zgodba tako navdušila, da sem želel vedeti in videti domala vse. O ribah in morski prehrani zagotovo vemo premalo, saj smo Slovenci pošteno pod evropskim povprečjem. In tovrstni družabni dogodek na morju, skorajda na tisti navidezni državni meji, ki buri duha in razpoloženje, je bil pravi, da smo ob strokovni razlagi slišali veliko zanimivega o ribogojnici, školjčišču klapavic, strašno dragi prehrani, vremenu in o 800-letni zgodovini naravnega rezervata. Še pred odhodom iz ribogojniške "baze", medtem je biolog, potapljač in predsednik Zadruge morskih ribogojcev iz Seče **Lean Fonda** pripravil vse potrebno v čolnu, me je fotografska zvedavost potegnila k sosedom. Stare lesene barke, nekakšen njihov zadnji pristan, urejeno pokopališče, je mamilo mojo zvedavost. Pod nadstreškom je brnela brusilka, dišalo je po ožganem lesu, možakar je v prirejeni kuhinji na prostem pekel pečenico ... In potem srečam **Borisa Cepudra**, menda ga prav vsi poznajo pod imenom **Buco**. **Ugo Fonda**, **Leanov** in **Irenin** oče, prav tako potapljač ter mednarodno priznani strokovnjak za podvodno biologijo, pove, da so Bucota "na morju" že vzeli za svojega, čeprav prihaja iz Kamnika. Smeh. "Ja, eni igrajo golf, mi pa delamo nove in obnavljamo stare bracere," pokaže **Boris Cepuder** na počivališče bark. Pove, da so že dolga leta organizirani v društvo Bracera, tako se imenuje obalna tovorna barka, včasih jadrnica iz 16. stoletja. "Od pomladi do jeseni plovemo in uživamo, čez zimo pa delamo," se je smehljalo odvetniku **Borisu Cepudru**, ki ves svoj prosti čas preživi ob morju. Kar ne verjamem očem. "Saj vse poznam, vaše Kranjčane, od Brinovcev, Reboljev, Gerota, Šanca in še koga," je zgovoren Buco in odkrije še del svoje mladostne športne aktivnosti. Bil je vaterpolist Kamnika in Olimpije prav v času, ko se je Triglavu dogajala prva "jugo" liga. Še bi o lesenih morskih gospodičnah, pa nas je **Lean Fonda** zvabil v naslednjo zgodbo. Meglico je odnašalo, šklepetal je počasen čoln, na desni Marina, naravnost Crveni vrh in hrvaško školjčišče, na levi mične soline in še dlje v zalivu izliv reke Dragonje. Račke, čaplje, ponirki in kormorani. Lean je prepričan, da je kormoran najbolj "frajerski" ptič: leti, hodi, plava, se potaplja do 100 metrov globoko in ima strašansko urejen lovski sistem. Da jih je veliko preveč, ni nobenega dvoma. V počasni in prijetni plovbi smo slišali cel kup zanimivega o morski biologiji, o potapljanju, ki je ob ribogojstvu Leanova dodatna profesionalna dejavnost. Ob prihodu v ribogojnico pa smo se prepričali, zakaj so njihove ribe zdrave ribe. "Imamo najboljše mladice in najboljšo svetovno hrano," razlaga skrivnosti težaškega in finančno napornega posla **Lean Fonda** in si na hrbet naloži sina, simpatičnega **Eneja**. Celodnevna morska zgodba je tako zanimiva in celovita, da potrebuje veliko več prostora. Enej je z očetovo pomočjo ribicam vrgel hrano in morje je oživelo. In oživela je ideja, da se nam, "Kranjcem", predstavi zgodba družine Fonda. Za to bo oziroma je včeraj v četrtek poskrbel kuharski mojster **Matjaž Erzar - Matiček**. Takole premočenega, v kuharski opravi sem ga ujel z brancinom v roki, ko je lomastil iz 12 stopinj hladnega morja. Iz morja v njegovo krušno peč, kjer nastajajo kuharske skrivnosti. O njih zanesljivo prihodnjič, saj se je v prezasedenem gostišču dogajala zanimiva druščina.

Podobno vesela je bila druščina na sobotni večer na Šmarjetni gori nad Kranjem. Na precej okrogel rojstni dan je povabila Kranjčanka **Vesna Frelih**, podjetnica, ki spretno sešteva, množi, deli, se pogovarja o odstotkih ter vrednostnih papirjih, kotacijah in svežnjih. V hotelu Bellevue so s stropa že viseli valentinovi srčki in v podobno radostnem razpoloženju so slavljeni Vesni vse najboljše želeli starši, družina in prijatelji. Kup daril, rož in še lepših želja. Vesna je pomladno žarela in njen še brez zakonskih obveznosti dolgoletni drug **Matjaž Kozelj** je bil videti prav tako radostno. Matjaž, pred leti plavalec in zatem še vaterpolist, je bil dolga leta v Gorenjskem tisku, še vedno pa velja za enega največjih računalniški strokovnjakov, še posebej v okolju Apple Mac. In ko je Vesni v čast zapela vedno šarmantna **Nuša Derenda** in so ubrali s skupino Viktory "kol´k´r kapl´c tol´ko let", se je dalo videt veliko plesnih mojstrov in ogretih teles. Ni kaj, dober žur. Takole razpoloženih "pomembnežev" se čez dan ne da srečevati. V prijateljsko poslovnem klepetu sem zmotil poslovneža iz Celja **Boštjana Marovta**, ki ga že kar nekaj let na Gorenjskem dobro poznamo, nekateri pa celo spremljajo, in Vesninega brata, pravnika **Renata Freliha**. Imela sta si kaj reči. **Renato Frelih**, tudi on v mladosti športnik, atlet dolgoprogaš, se je po 19 letih dela v Zavarovalnici Triglav ter "preživetih" vsaj štirih šefih in vodenju slovenskega Jedrskega poola razšel kot zanesljivo zadnji kader **Nade Klemenčič**. Iz Kranja v Ljubljano je Renata pripeljal še **Franc Lotrič**. V 11 letih, tudi kot glavni šef za upravljanje s človeškimi viri, kadrovnik po naše, sekretar uprave in izvršnik za premoženjsko zavarovanje, se pravi, da veliko ve in zna, se je zdaj zapisal odvetniški praksi. Do naslednjega izziva. Enega izmed poslovnih pa je našel **Boštjan Marovt** kot šef družbe pooblaščenke v "nesrečnem" Iskraemecu. Pa smo kljub vsemu raje plesali in nazdravili. Kdor ni bil bolan, virozen in kašljajoč. Le da niste zamudili valentinovega. Sam sem tulipane poslal kar prek SMS-a. Ni izpadlo slabo, haha.

Boris Cepuder - Buco

Matiček

Boštjan Marovt in Renato Frelih

Lean in Enej Fonda

Vesna Frelih

Matjaž Kozelj

Nuša Derenda

KOMPASHOLIDAYS
Katalog Poletje 07 -
tel: 01 2006 111
popusti za zgodnje prijave
POČITNICE IN POTOVANJA
BENEŠKI KARNEVAL 17, 18, 20.2., 1 D, ogled, krof, bus od 25 5.991 SIT
UMAG 18.2.-31.3., Sol Umag 4* 2 POL 17.494 SIT
KRONPLATZ 15-18.3., Pontelna prazniki od 65/dn. 3 NA, test smuči, animacija 15.577 SIT
PARIZ-CENEJE 23.2.-25.3. 3 D/2 NZ, let 323 77.404 SIT
LOŠINJ 10.3.-5.4., Punta 3* od 209 47.928 SIT 7 POL, bus
SHARM EL SHEIKH 3.3., Mexicana 4* 7 AL, letalo iz Ljubljane 417 99.900 SIT
DUNAJ-CENEJE 24.2., 10.3., 24.3. 2 D/1 NZ, bus, ogledi od 78 18.720 SIT
SAN MARINO D'ESTROZZA 24.2.-3.3., Kompas klub od 313/osb. 7 NA, animacija, fakultativna 122.830 SIT
HURGADA 21.4., Sea Garden 3* 7 POL, letalo iz Ljubljane 563 134.917 SIT
Največja izbira POTOVANJ na www.kompas.si

HUMOR, ZA KRATEK ČAS

BRAT VSE VIDI, BRAT VSE VE

POTEGNI GA NA OTOKU

Za tri evre ga lahko potegnete v prečudovitem okolju Blejskega otoka. Pričakuje se naval nežnejšega spola.

Po nekajdnevnih razmišljanjih, kako oživiti turistično ponudbo na Blejskem otoku in s tem prispevati kakšen evro v tamkajšnjo blagajno, so se vsi vpleteni ta teden končno dogovorili. Odločili so se, da bodo pripravili novo atrakcijo, s katero bodo hkrati spoštovali tako kulturno dediščino in zgodovinsko izročilo kot nove, sodobne smernice, ki jih v mnogih državah že uvajajo v svoje turistične ponudbe. Obiskovalci otoka že od nekdaj na otok prihajajo zato, da ga potegnejo in si ob tem v mislih zaželijo kaj lepega. Posebej ga rade vlečejo mladoporočenke. Menda to prinaša dober zakon. Hkrati pa bo v ponudbo vključeno tudi nekaj sodobnejših tehnik, kot so skupinski poteg, lahko ga boste potegnile in po novem tudi potegnili s premorom ...

Mali brat sem samo za vas drage moje bralke in bralci izbrskal nekaj zaenkrat še močno skritih informacij o projektu, ki naj bi stekel že v prihodnjih dneh. Izvedel sem, da bo celotna promocija akcije potekala pod imenom **Potegni ga na otoku.** Za začetek bodo v akcijo vložili predvsem veliko dobre volje in prostovoljnega dela, nekaj pa bo tudi donatorskih sredstev, predvsem v obliki letakov, svetlobnih napisov, oglasov v medijih in podobno. Cenik storitev sicer še ni dokončen, menda pa bo za en poteg potrebno odšteti tri evre, posameznica, ki bo zmogla tri potege v enem nizu, bo imela naslednji obisk otoka s potegom brezplačen. Predvidene so tudi ugodnosti za skupinski poteg, medtem ko bo zgolj opazovanje potega stalo en evro. Poteg

bo za moško populacijo nekoliko dražji kot za ženske. Mesečno bodo izbirali obiskovalko ali obiskovalca, ki najboljše potegne ... Menda bodo tudi prevozniki na otok nekoliko preuredili svoja plovila in na njem uredili prostore, kjer se bodo obiskovalci/ke lahko v spodbudnem okolju pripravljali na poteg. Na fotografiji: potrebno bo le še pomesti stopnice in obiskovalci lahko pridejo ...

Mali Brat

TISOČ UGANK ZA ODRASLE

Franc Ankerst vam zastavlja novo uganko. Odgovor nam pošljite do torka prihodnji teden na SMS pod šifro **uganka**, pripišite **rešitev + ime** in **priimek** na številko **031/69-11-11**, ali po pošti na Gorenjski glas, Zoisova 1, 4000 Kranj, s pripisom "Tisoč ugank za odrasle".

Srce na jeziku
pamet pri tleh
podoben je oslu
na nogah dveh.

Izžrebali in nagradili bomo dva pravilna odgovora (enega, ki ga bomo prejeli preko SMS in drugega, ki ga bomo prejeli po pošti). Nagrado boste prejeli po pošti. Pravilna rešitev zadnje objavljene uganke se glasi: **roki.** Tokrat smo izžrebali **Heleno Frelih** in **Marijo Sušnik.**

HOROSKOP

TANJA in MARICA

Oven (21.3. - 21.4.)
Na račun prijateljev boste prišli do neprijetnih izkušenj. To vas ne sme spraviti v slabo voljo. Saj veste, vsaka šola nekaj stane. Na čustvenem področju bodite malo bolj pozorni, saj se vam približuje sreča v obliki ljubezni.

Bik (22.4. - 20.5.)
Neka situacija vas bo prisilila do spoznanja, da do cilja ne vodi samo ena pot. Poti je vedno več, odvisno pa je samo od nas, za katero se odločimo. Odločitev, ki jo boste prejeli, bo večjega pomena, kot bo videti na začetku.

Dvojčka (21.5. - 21.6.)
Pred vami je čas novih priložnosti, zato bodite zelo pazljivi na dogajanje okoli sebe. Pričakovanja bodo velika. Ne bo ostalo le pri željah, saj ste končno prišli na vrsto. Vaš dober dan bo četrtek, zato glejte, da ga dobro izkoristite.

Rak (22.6. - 22.7.)
Obremenjevali se boste zaradi denarja. Izogibajte se ljudi, ki vam radi solijo pamet. Odločitve, ki so pred vami, so samo vaše in od nikogar drugega. Presenetil vas bo telefonski klic in vse tisto, kar sledi.

Lev (23.7. - 23.8.)
V tednu, ki prihaja, se izogibajte hudih besed v službi. V jezi se namreč lahko izreče beseda, ki jo kasneje zelo obžalujemo. Bodite strpni in počakajte na pravi trenutek, ki vsekakor pride. Vabljeni boste v prijetno družbo.

Devica (24.8. - 23.9.)
Po glavi vam bo rojila sto in ena misel. Raztreseni boste, tako da vam bo pogovor s prijateljem zelo dobro del. Koliko boste upoštevali njegov nasvet, je seveda druga stvar, važno je le, da boste imeli jasnejši pogled.

Tehtnica (24.9. - 23.10.)
Morda ste zadnje čase preveč plavali v oblakih, saj vas bo pristanek na trdna tla kar malo šokiral. A še ravno pravi čas, saj so pred vami pomembne odločitve, ki bodo potrebovale vso vašo modrost. Novice vas bodo prijetno presenetile.

Škorpijon (24.10. - 22.11.)
Usoda vam bo v naslednjih dneh več kot naklonjena. Mirno se boste prepustili dobremu vzdušju, saj na vas ne bo prežala nobena težava. Posvetili boste čas že pozabljenim prijateljem. Uživali boste in se veselili.

Strelec (23.11. - 21.12.)
Spustili se boste v tvegano naložbo, a na koncu boste več kot zadovoljni. Kdor ne tvega ne profitira. To včasih še kako velja. Na pot vam bodo prišle tudi neke zamujene priložnosti in poskrbeli boste, da ne boste ponovili starih napak.

Kozorog (22.12. - 20.1.)
Zelo v kratkem boste imeli dobro priložnost za zamenjavo službe. Lahko pa je tudi napredovanje v že obstoječi službi. Kar bo, bo dobro, le da je konec enoličnosti. Daljšo pot boste lahko izkoristili poslovno kot tudi zasebno.

Vodnar (21.1. - 19.2.)
Že dalj časa se odpravljate v tujino, tako da je že skrajni čas, da se vendarle odpravite. V naslednjem tednu se izogibajte resnim pogovorom, če pa že ne gre drugače, dovolite tudi drugim, da povedo svoje mnenje.

Ribi (20.2. - 20.3.)
V službi boste pohvaljeni za minulo delo in dobili boste veliko elana tudi za vnaprej. Ker vam bo s tem zrasla tudi samozavest, boste imeli nekaj časa občutek, da ste sposobni ustvarjati čudeže. Torek bo vaš srečen dan.

JAKA

TANJA ODGOVARJA IN RAZKRIVA SKRIVNOSTI SANJ

"Pravica"

Obeta se mi sodišče in zanima me vse glede tega. Ali bo pravica na moji strani? Kako bo z moževim zdravjem in kako se bodo rešile hčerine težave, ki jih ima v družini? Najlepša hvala.

Razprava, ki jo boste imeli na sodišču, bo odprla veliko novih vprašanj. V iskanju odgovorov bodite pazljivi, da si informacij ne boste napačno razlagali. Osebi, ki ste ji zaupali svoje težave, lahko zaupate, saj je do vas iskrena in poštena. Drugi ljudje, ki so povezani s to zadevo, so prepričani o svojem uspehu, a se zelo motijo. Resnica je tista, ki bo dokončno odločala, zato se nimate česa bati. Že sedaj ste z živci čisto na koncu, zato morate takoj začeti pozitivno razmišljati. Ne iščite krivde pri sebi, saj se samo branite in nikomur ne želite nič slabega. Mož se zaveda, da bo moral slej ko prej na operacijo. S tem, ko odlaša, škoduje svojemu zdravju. Noče si priznati strahu in išče izgovore drugod. V pomladi se odloči in potem se mu bo zdravje precej izboljšalo. Ker je vaša hči preveč prilagodljiva in zelo malokrat izrazi svoje mnenje, so se ji začele dogajati omenjene težave. Na račun izkušenj, si je že pridobila diplomo in šele sedaj se ji lahko življenje začne spreminjati. Začela je delati na sebi in spoznanje, da je živela mimo svojih ciljev in želja, jo je streznilo. Stojte ji še naprej od strani, saj vas sedaj najbolj potrebuje. Kot mama in kot prijateljica ji veliko pomenite. Srečno!

"Triglav"

Draga Tanja, sem redna bralka tvojega horoskopa in odgovorov. Prosim, če pogledaš malo v mojo prihodnost. Zanima me zdravje, ljubezen in kako bo s sinom. Ali me čaka še kaj lepega?

Kot vidim, se je tvoje zdravstveno stanje že začelo spreminjati na bolje. Ni videti, da bi imela kake posebne fizične težave, zato ti ni treba skrbeti. Da si začela skrbeti za sebe, je zelo pohvalno in samo tako nadaljuj, saj te to počasi pripelje do večjih uspehov, kot si to lahko predstavljaš. Imeti sebe rad, se sliši čisto preprosto, a res to narediti, ni vedno lahko. Znaš biti odločna in ne kloniš ob vsakem koraku, zato lahko pričakuješ večje spremembe na osebnem področju. Ker nikoli ni prepozno, sploh še, ker imaš željo, ki te vodi, se ti srčna želja uresniči. V celem letu bosta za tebe še najbolj pomembna meseca maj in junij. Poleti se boš odločala o večjem nakupu, ki se ti bo obrestoval. Resno boš morala začeti razmišljati o zamenjavi službe. Kot že sama veš, se počutiš utesnjeno, pa naj bo to zaradi samega dela ali okolice. Pogovor z nekim prijateljem ti bo koristil in odprl oči. Sin ti stoji ob strani in vidim, da se dobro razumeta. Pridno študira, obetajo se mu razni uspehi. Žalost, ki jo je občutil v ljubezni, ga bo kmalu minila in na vidiku ima novo ljubezen. Lep pozdrav.

NAGRADNA KRIŽANKA

Rešitve križanke (nagradno geslo, sestavljeno iz črk z oštevilčenih polj in vpisano v kupon iz križanke) pošljite na dopisnicah do srede, 28. februarja 2007, na Gorenjski glas, Zoisova 1, 4001 Kranj, p.p. 124. Dopisnice lahko oddate tudi v nabiralnik Gorenjskega glasa pred poslovno stavbo na Zoisovi 1.

Nagrade:

1. nagrada: bon v vrednosti 40 EUR (9.585,60 SIT) - podarja Obi Kranj
2. nagrada: bon v vrednosti 15 EUR (3.594,60 SIT) - podarja Obi Kranj
3. nagrada: bon v vrednosti 10 EUR (2.396,40 SIT) - podarja Obi Kranj
4. nagrada: promocijski paket - podarja zavarovalniška družba Adriatic Slovenica, d. d.
5. nagrada: promocijski paket - podarja zavarovalniška družba Adriatic Slovenica, d. d.
6. nagrada: promocijski paket - podarja zavarovalniška družba Adriatic Slovenica, d. d.
7. nagrada: 100 igralnih žetonov - podarja casino Faraon
8. nagrada: 50 igralnih žetonov - podarja casino Faraon
9. nagrada: promocijska majica - podarja casino Faraon
10. nagrada: promocijska majica - podarja casino Faraon

GORENJSKI GLAS	TEMELJNI ZAKON DRŽAVE	VELIKO KONCERTNO GLASBILO	ORGANIZEM, KI RASTE	IGRALKA GARDNER	JOŽE ČLAJ	PRIPADNIK ILIROV	BELEŽKA	OKRAS NA ANTIČNIH STEBRIH	GORENJSKI GLAS	GOLOB Z BELIMI VRATNIMI PEGAMI	ZAČIMBNA RASTLINA	NEKDANJI TURŠKI VELIKAŠ	JANEZ LENASSI	NEAPELJ (ITAL. PISAVA)	VETRNI JOPIČ S KAPUCO
DRŽAVA Z GLAVNIM MESTOM KIJEV	2								GOZD				12		
VELIK SPOMENIK V OBLIKI LOKA								15	MOŠKI POVRŠNIK Z ROKAVI / ORGAN HOTNICE						
SERVIRNI PLADENJ					SOSEDNJA DRŽAVA / REKA V NEMČIJI						19		PAVEL OBLAK / INDIJSKI VERSKI SPISI	1	
PROSTOR ZA MEJNO ČRTO IGRIŠČA				REMONT / DRŽAVA V AZIJI								TRENJE			
IME OPERNE PEVKE BUKOVEC					10	REČ, PREDMET						ŠAHISTKA KUŠNIR / TESARSKA SEKIRA			
OPERNI SPEV						STOT	IGRALEC BAN	PLOŠČATA SERVIRNA POSODA / MOŠKI SUKNJIČ							
SESTAVIL: F. KALAN	KRPANOV TEKMEC NA DUNAJU	RUMENA ALI BELA CVETICA / DJAK NA REALKI						3		NADZEMNI DEL REPE		17		BIVŠA SL. SMUČARKA (MATEJA)	ŽIVALSKA NOGA
OBRAMBA					ADAM IN ? / RIBIČ, KI LOVI Z OSTMI				ŽENSKI LIK IZ GR. MITOLOGIJE	365 DNI	LUKA V SEVERNEM JADRANU				
ROBERT ERJAVEC		13	STEKLO Z DIOPTRIJO ZA ENO OKO / MEKET								VULKANSKI IZMEČEK / ŠIRJAVA			14	
TKANINA ZA PRTE						4	RUSKI PISATELJ (JURIJ)						EMILIJAN CEVC / ENICA		
METEOROLOŠKA POSTAJA V KANADI						IRIDIJ	BOLEZEN JETER	NALEPKA							
DALJŠE ČASOVNO OBDOBJE				ŠALA / TV VODITELJICA MULEC				MUSLIM. SVETA KNJIGA / FINA TKANINA					11	OTOK V SREDNJI AMERIKI	INDIJSKO BRENKALO
AVTOR SCENARIJA						7				KONJSKA KRMA	IGRALKA LOLLOBRIGIDA	KONJSKI TEK			
ALERT ANNAKIN OTAVIČ TANTRA ŽATLAKA	STREŽNIK	TIRNICA / NAJMANJŠE GODALO				MORSKI RAK BREZ KLEŠČ	16					VZDEVEK ONASSISA / DRŽAVA V AFRIKI			
SESTRIN MOŽ					ORODJE ZA OKOPAVANJE	TRAVA TRETJE KOŠNJE / SESTAVINA IZ BENCOLA							UGO TOGNAZZI / ČRTOMIR JEMEC	20	
IME IN PRIMEK NAŠE SMUČARKE (T. M.)									MATEMATIČNI IZRAZ		5				
SKUPINA MRČESI			9	JUDOV SIN / MENIČNO JAMSTVO	6				PRIDELOVALEC SADJA						
PRISTAŠI ELEATOV							PRVO NARAVNO ŠTEVILO								
ŽABOTA IVAN			KMEČKO ORODJE / NATAŠA BOKAL												
ANGLEŠKI REŽISER (KEN)		18		8											
DREVO, NA KATEREM RASTE JABOLKO															

1	2	3	4	5	6	7
8	9	10	11	12	13	14
15	16	17	18	19	20	

Sponzor križanke, ki je bila objavljena 2. februarja, je podjetje TUHNJA d. o. o. iz Kranja, izžrebani nagrajenci so: 1. nagrada: **vzglavnik polnjen z gosjim perjem** prejme - MARIJA GLOBOČNIK, Voglje, Letališka 20, 4208 Šenčur; 2. nagrada: **posteljno garnituro** prejme - NEŽA ALIČ, Frankovo naselje 68, 4220 Škofja Loka; 3. nagrada: **jogi rjuho jersey** prejme - JOŽE ŽIVALIČ, Praše 19, 4211 Mavčiče. Tri nagrade Gorenjskega glasa prejmejo: ANTON ŠANDOR, Alpska 7, 4260 Bled; KLARA SEDEJ, Mlaška c. 86, 4000 Kranj in JOŽEFA OVSENEK, Zvirče 31, 4290 Tržič. Nagrajencem iskreno čestitamo!

DRUŽABNA KRONIKA

GENERACIJA PLES

V zimski Kranjski Gori je štiri dni plesalo 150 mladih plesalcev iz vseh koncev Slovenije in se potegovalo za letalsko vozovnico v Južno Afriko. Sobotni večer pa je novi pub Legende prevevala vročina. Duhovščina je dopoldan smučala, mladina pa zvečer praznovala valentinovo.

Nina Valant

Mednarodno priznani plesni koreograf **Miha Krušič** v sodelovanju s TV Paprika pripravlja prvi resničnostni plesni šov pri nas **Generacija ples**. Na avdicijah po Sloveniji bodo izbrali 16 polfinalistov, osem izmed njih se jih bo potegovalo za glavno nagrado - teden dni počitnic in plesnega izobraževanja v Južni Afriki z Mihom Krušičem. Vsi, ki ste avdicijo v nedeljo v Kranjski Gori zamudili, lahko svoje plesno znanje pokažete to nedeljo v Mariboru in naslednjo v Ljubljani, pogoj je le, da ste dopolnili petnajst let in seveda, da radi plešete.

Plesalci hip hopa so bili na Gorenjskem tudi zato, ker so imeli v okviru svojih plesnih šol, v vseh uči tudi Miha, štiridnevne priprave, kjer so dopolnjevali svoje plesno znanje, se družili in zabavali. Treninge so imeli vsak dan, in sicer kar osem ur dnevno.

V nedeljo popoldan se jih je kar 130 zbralo v fitnesu Moč, kjer dela tudi Chorchyp član skupine Kocka. In vsi so bili tam z enim namenom - dobiti letalsko vozovnico za v Južno Afriko. No, da jo bodo res dobili, bodo morali preplesati še kar nekaj ur. Miha je imel težko delo - med 130 plesalci, ki so se prijavili na avdicijo, jih je moral zbrati le šest, pri tem pa mu je pomagal tudi Chorchyp. Tako sta po daljšem premisleku v polfinale povabila štiri dekleta in dva fanta, ki so pokazali največ hip hop plesnega znanja in oba sta potrdila, da imamo v Sloveniji res veliko število odličnih plesalcev.

V mesecu marcu bo plesni resničnostni šov Generacija ples predvajan na TV Paprika in takrat boste lahko glasovali vsak za svojega najljubšega plesalca.

V soboto zvečer pa so v Kranjski Gori na svoj račun prišli tudi predstavniki moškega spola. V novem pubu Legende je plesala in svoje čare razkazovala striptizeta **Naja**. Glasbo sta vrtela omenjeni Chorchyp in njegov sotrpin iz skupine Kocka, Peternelly. Na pestrem večeru v Legendah pa se niso zabavali samo mladi, saj se je izkazalo, da se zelo dobro znajo zabavati tudi starejše generacije.

Še ostajamo v Kranjski Gori. Minuli teden so se po kranjskogorskih strminah spustili številni duhovniki na svojem tradicionalnem smučarskem tekmovanju, vsi zaljubljenci pa so praznovali svoj praznik. Nekateri med njimi so se v sredo lahko stiskali na **Valentinovem gala plesu**, ki ga je v Festivalni dvorani v Ljubljani priredil radio Hit. Za dobro glasbo so skrbeli letošnja zmagovalka Eme Alenka Gotar, skupina Victory, Elvis in Marilyn Monroe ter Rok Kosmač, v Valentinovem slogu pa sta vse skupaj povezovala voditelja Reza in Don Sergio.

Plesalec in koreograf Miha Krušič in hip hopar Denis Porčič - Chorchyp se odločata, kdo si zasluži pot v polfinale. / Foto: Kaja Pogačar

150 plesalcev je svoje znanje pililo na pripravah v Kranjski Gori, kdor je želel je kasneje še na avdiciji pokazal, kaj zna. / Foto: Kaja Pogačar

V plesnem šovu bi radi plesali tudi fantje, koga je Miha povabil v polfinale, boste kmalu videli v Generaciji plesa. / Foto: Kaja Pogačar

Jerneja, Nac, Nevenka in Miha so dokazali, da se na Gorenjskem zabavajo vse generacije, mladi in tudi njihovi starši. / Foto: Kaja Pogačar

Striptizeta Naja je v živalskih vzorčkih. / Foto: Kaja Pogačar

Valentinovo pride in gre. (Reza in Don Sergio) / Foto: Aleš Roth

VRTIMO GLOBUS

Dixie Chicks presenetile

Na letošnji podelitvi najbolj prestižnih glasbenih nagrad grammy, ki je minulo nedeljo potekala v Los Angelesu, so poleg skupine **Red Hot Chilli Peppers** s štirimi gramofončki, in **Mary J. Blige**, ki je dobila tri grammyje, blestel country trio **Dixie Chicks**. Nekdaj popularna teksaška dekleta, zadnja leta pa manj priljubljena zaradi kontroverznih političnih izjav nastrojenih proti predsedniku Bushu, so odnesla kar pet nagrad, med drugim tudi za najboljšo pesem in album.

Kraljica in kralj baft

V Kraljevi operni hiši v londonskem Covent Gardnu so v nedeljo podelili filmske nagrade bafta. 'Britanski oskarji' so minili brez velikih presenečenj, ponovno je slavila **Helen Mirren**, ki so jo razglasili za najboljšo igralko, film Kraljica pa je bil izbran za najboljši film. Najboljši britanski film je bil Zadnji škotski kralj, ki je **Forestu Whitakerju** prinesel nagrado za najboljšega igralca.

Robbiejevo darilo mami

Robbie Williams je za 33. rojstni dan, ki ga je praznoval v torek, začel zdravljenje na kliniki za odvajanje. Že pred leti se je odvajal od alkohola in mamil, tokrat pa bo z dolgega seznama odvisnosti črtal zdravila na recept, kar je močno razveselilo njegovo mamo: "Rehabilitacija je najlepše rojstnodnevno darilo." Poleg antidepresivov so pevčeva šibka točka še cigarete, na dan pokadi več škatlic, spije pa tudi več deset skodelic kave oziroma energijske pijače.

Camilli bodo odstranili maternico

Camilli, drugi ženi britanskega prestolonaslednika Charlesa, bodo v začetku marca kirurško odstranili maternico. Operacija bo rutinska in ni posledica bolezni ali raka, je sporočila predstavnica vojvodinje Cornwallske. Datum operacije so prilagodili tako, da bo Camilla spremljala princa Charlesa na turneji po zalivskih državah, po operaciji pa bo šest tednov počivala.

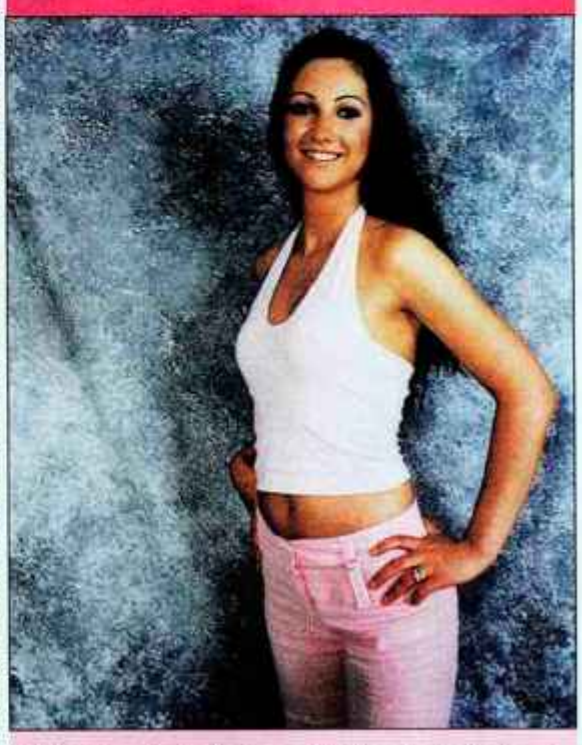

Katja Tašner je visoka 172 centimetrov, kar je idealno za dobro košarkarico, vendar daje prednost odbojki. Rada ima tudi živali, še posebej blizu pa so ji konji. / Foto: Janez Pipan