60 let | Gorenjski časnik od leta 1947
Prvi predhodnik tednik Gorenjec leta 1900

Gorenjski Glas

PETEK, 26. JANUARJA 2007

Leto LX, št. 8, cena 1,21 EUR, 290 SIT, 19 HRK | Odgovorna urednica: Marija Volčjak | Časopis izhaja ob torkih in ob petkih | nakllada: 22.000 izvodov | www.gorenjskiglas.si

Iskraemeco bodo razdelili na tri dele

Nova uprava Iskraemeco je nadzornikom, zaposlenim in bankam upnicam predstavila strategijo do leta 2011.

Štefan Žargi

Kranj - Kot so obljubili ob nastopu nove uprave Iskraemeco, so do sredine januarja v upravi pripravili novo strategijo, s katero naj bi sanirali skrb zbujajoče slabo poslovanje tega kranjskega gospodarskega bolnika. V ponedeljek so jo predstavili nadzornemu svetu, v torek zjutraj zaposlenim in bankam upnicam, nato pa spregovorili tudi za javnost. Ocene o lanskem poslovanju kažejo, da so v letu 2006 ustvarili za 18 milijonov evrov izgube, pri čemer je dobrih deset milijonov iz tekočega poslovanja, na višino pa so vplivali še popravki terjatev, prevrednotenje zalog in popravki obresti ter dolgoročnih finančnih naložb. Nadzorni svet je potrdil osnutek letnega poslovnega načrta za 2007 in osnutek strateškega plana 2007 do 2011 ter zahteval od uprave pripravo ustreznih analiz in kazalnikov.

Bistvo sprememb pri delu Iskraemeca v prihodnje bo pospešitev razvoja. Največ pozornosti bodo usmerili v razvoj in optimizacijo sistemskih števcev z integriranimi modemi za daljinsko odčitavanje stanja števcev. Ustanoviti nameravajo dve hčerinski družbi, na kateri naj bi prenesli dejavnost laboratorija za meritve in proizvodnje indukcijskih števcev. Zastavljena strategija bo v podjetju, kjer je bilo v začetku letošnjega leta zaposlenih 1.542 delavcev, zahtevala tudi prestrukturiranje delovnih mest, tako da bo do konca leta podjetje imelo približno 170 presežnih delavcev. Ob prekinitvi delovnega razmerja bodo vsi presežni delavci prejeli ustrezne odpravnine. Prepričani so, da bo večina teh delavcev delo dobila v drugih podjetjih v regiji, kjer je v zadnjih letih opaziti veliko pomanjkanje orodjarjev in metalurgov. Podjetje ima v tem trenutku s pogodbami že dogovorjena naročila, ki zapolnjujejo dve tretjini letnega plana, ta pa predvideva za letos 90 milijonov evrov prometa.

Z naročili za delo zapolnjujejo dve tretjini letnega načrta. / Foto: Tina Dokl

Novi pridobitvi na Gorenjskem

Štefan Žargi

Okroglo, Bled - V tednu, ki se izteka, smo na Gorenjskem dobili dve pomembni pridobitvi. Župan občine Naklo **Ivan Štular** in direktor Elektro Slovenija (Eles) **Vitoslav Türk** sta v torek simbolično vključila nov 4,5 milijona evrov vreden transformator v razdelilni transformatorski postaji Okroglo, ki bo prispeval k zanesljivosti slovenskega elektroenergetskega omrežja in povečal možnost povezovanja z Evropo ter kakovost napajanja uporabnikov na Gorenjskem. Na Rečici pri Bledu pa so včeraj ob tovarni Lip Bled odprli milijon evrov vreden industrijsko prodajni center, ki pomeni po besedah predsednika uprave **Alojza Burje** simbolni zaključek prenove družbe.

▶ 19. stran

Na slovesnosti ob vključitvi transformatorja

Ob odprtju Lipovega industrijsko prodajnega centra

vsebina

8

GORENJSKA
Zlivajo gnojnico na lastno glavo
Med izredno sejo tržiškega občinskega sveta je bila najbolj vroča informacija o upnikih občine ob koncu leta 2006. Skupni dolg občine naj bi znašal prek 3,16 milijona evrov oz. 758 milijonov tolarjev.
4

GORENJSKA
Kdo bo gradil na Krvavcu?
V javnosti je "zakrožila" novica, da bo ljubljanski poslovnež Jurij Schollmayer s pomočjo ameriških partnerjev zgradil na planini Jezerca dvesto apartmajev. Schollmayer je to zanikal, presenečen je bil tudi cerkljanski župan Franc Čebulj.
5

RAZGLEDI
V telovadnici smo (bili) vsi enaki
Gosta Glasove preje ob stoletnici Škofjeloškega športa sta bila Ivan Križnar, urednik zbornika, in nekdanji športnik Miro Cerar. Križnar pravi, da ga danes v športu žalostijo pranje denarja, divjaško navijaštvo, poživila in poškodbe.
12, 13

RAZGLEDI
Kazni in nadzor ukrotijo voznike
Kako ustaviti morijo na cestah? Vsaka država ima zakone in predpise o omejitvah hitrosti na cestah in policijo, ki vzdržuje red. Predpisi posameznih držav so si podobni, zelo različno pa je delo policije.
14, 15

VREME

Danes bo oblačno in večinoma suho. V soboto in nedeljo bo večinoma sončno, ponekod po kotlinah bo zjutraj megla. Jutra bodo precej hladna.

-9/2 °C

jutri: večinoma sončno

9 770352 066025

KRATKE NOVICE

ŠKOFJA LOKA

Krajnik še brez odločitve upravnega sodišča

Do 20. januarja bi moralo upravno sodišče sprejeti odločitev v zvezi s pritožbo **Dušana Krajnika** zaradi varstva volilne pravice. Niti Krajnik niti njegova pooblaščenka pa odločbe nista prejela. Na upravnem sodišču o tem niso odločili v zakonsko določenem roku, to pa pojasnjujejo z dejstvom, da je Krajnik hkrati vložil pritožbo tudi na ustavnem sodišču, upravno pa sedaj čaka odločitev ustavnega sodišča. Na slednje je Krajnik vložil pobudo za presojo člena zakona o volitvah, ki govori o tem, da član volilnega organa ne more biti hkrati tudi kandidat na volitvah. Krajnik namreč očita, da so bili v volilnih odborih sorodniki njegovega županskega protikandidata Igorja Draksler. Ustavno sodišče bo zadevo obravnavalo prednostno, predvidoma na februarski seji, omenjeni zakonski člen pa je podlaga za odločanje v upravnem sporu. **D. Ž.**

KRANJ

Kranjski župan odprt za sodelovanje

Kranjski mestni svetniki z list Mladi za Kranj, LDS, SDS in NSi so izoblikovali dogovor, da si bodo prizadevali za izdelavo strategije razvoja Mestne občine Kranj. Župan **Damijan Perne** je ob tem poudaril: "Prav vse politične stranke v mestnem svetu pa so vabljene k sodelovanju in imajo odprta vrata, saj gre za projektno sodelovanje." Strategija razvoja občine zajema ureditev evidence občinskega premoženja, urejanje prostora, komunalno infrastrukturo, promet, spodbude gospodarskemu razvoju, stanovanjsko politiko, vzgojo in izobraževanje, vlogo krajevnih skupnosti, šport, kulturo, oživitev mestnega jedra in mladinsko politiko. **S. K.**

KOTIČEK ZA NAROČNIKE

Zvesti Gorenjskemu glasu

Štremfelj Rozalija, ki jo vsi poznajo pod imenom Zalka, se je rodila leta 1929 v Šenčurju, kjer živi še danes. Na Gorenjski glas je naročena že od leta 1950, prej ga je tri leta redno kupovala in je edini časopis, ki mu je zvesta vsa leta. Vsak torek in petek ga težko čaka. Najprej prebere naslove, zanimajo jo hrana, zdravilna zelišča, nato prebere, kaj se godi v Šenčurju in bližnjih vaseh. Živi v hiši, je vdova, ima dva sinova in

z nasmehom na obrazu pove, da ima tudi tri vnukinje in enega vnuka. Zadnjih nekaj let ima precej težav s kolki in kolenom, zato je morala prestati več operacij, poleg tega so ji že trikrat operirali žolčne kamne. A kljub temu ostaja optimistka in dobre volje, saj pravi: "Veveži so tisti, ki se ne morejo premikati, ne pa jaz." Veliko let je bila zaposlena kot kuharica na letališču, s sodelavko sta kuhali za sto ljudi. Tudi danes sama skuha, speče okusen štrudelj in pospravi. "Počasi, a gre," doda. Ven ne hodi veliko, ima pa srečo, da jo večkrat obiščejo sosedi in prijateljice, s katerimi rada poklepeta. Pravi, da je Gorenjski glas pri njej vedno dobrodošel, saj se mu kljub majhni pokojnini ne more odpovedati.

Varuh zoper policijski nadzor

Varuh človekovih pravic Matjaž Hanžek je na eni zadnjih novinarskih konferenc seznanil javnost s svojim predlogom državnemu tožilstvu, naj prouči ravnanje policije v primeru družine Strojan.

DANICA ZAVRL ŽLEBIR

Ljubljana - Policiji očita nezakonito ravnanje, češ da je več tednov tajno spremljala in nadzorovala družino Strojan. Za to naj ne bi imela potrebnega naloga, popisovala pa je tudi vse, ki so v času njenega bivanja v Postojni z njo prihajali v stik, med njimi tudi novinarje. Ukaz za takšno nezakonito ravnanje je po varuhovem mnenju prišel vsaj iz generalne policijske uprave, če že ne iz vlade same, oziroma notranjega ministrstva.

Varuh človekovih pravic Matjaž Hanžek (desno) in njegov namestnik Tone Dončič / Foto: Gorazd Kavčič

Gre za politično instrumentalizacijo policije, meni Hanžek, ki upa, da se morebiten sodni postopek, če ga bo sprožilo ministrstvo, ne bo končal s kakim žrtvenim jagnjetom iz policije. Urad generalne državne tožilke je varuhov dopis prejel v ponedeljek, na generalni policijski upravi pa menijo, da so bili vsi postopki v zvezi z družino Strojan po njihovem izpeljani v skladu s pooblastili in povezani z zagotavljanjem njihove osebne varnosti. Na Hanžkove trditve, da so bili hkrati s Strojanovimi nadzorovani tudi novinarji, se je odzvalo Društvo novinarjev Slovenije, ki bo od pristojnih organov zahtevalo pojasnila, zakaj je prišlo do takšnega ravnanja in kdo je zanj odgovoren. Tudi parlamentarna komisija za nadzor nad obveščevalnimi in varnostnimi službami bo ravnanje policije vzela pod drobnogled.

Urad varuha človekovih pravic pa je tokrat opozoril tudi na morebitne kršitve otrokovih pravic v televizijskih resničnostnih šovih, kjer nastopajo tudi mladoletne osebe. Po poizvedbi v mreži otroških ombudsmanov v Evropi, ki zajema več kot 20 držav, kjer imajo s tem že izkušnje, varuhov namestnik **Tone Dončič** opozarja zlasti starše, ki otroke izpostavljajo medijskemu blišču, da so dolžni skrbeti za pravice svojih otrok in jih obvarovati pred škodljivi vplivi posegov v njihovo zasebnost.

Varuh človekovih pravic **Matjaž Hanžek**, ki ga bo na tem mestu v drugi polovici februarja nasledila **Zdenka Čebašek Travnik**, je na eni zadnjih novinarskih konferenc pred iztekom svojega mandata še dejal, da se na njegov urad obrača tudi veliko ljudi, ki so jim kratene socialne pravice. Omenil je predvsem šikaniranje zaposlenih in nezakonite odpovedi delovnih razmerij v nekaterih zasebnih podjetjih. Če posameznik išče pravico na sodišču, to traja več mučnih let, ko pa ji je končno zadoščeno, si z njo ne more veliko pomagati, zlasti če podjetja, kjer je bil zaposlen, ni več.

Po kongresu konec obračunov

DANICA ZAVRL ŽLEBIR

Kranj - Na jutrišnjem kongresu LDS bodo glasovali o zaupnici predsedniku **Jelku Kacinu**, kar priteguje največjo pozornost javnosti. Kakšen razplet pričakujejo delegati, smo vprašali dva od njih, ki bosta na kongresu zastopala Gorenjsko. **Andrej Dolenc** iz Kranja, član sveta LDS in vodja lokalne pisarne te stranke na Gorenjskem, meni, da zaupnica predsedniku ne bo vprašanje.

"Delovanje v stranki se spreminja v skladu z njeno liberalno usmeritvijo, večji vpliv se daje članstvu, dialogu, soočanju in upoštevanju različnih mnenj ... Odkar je na čelu stranke Jelko Kacin, je težnja po spremembah v tej smeri še bolj prišla do izraza, nekateri pa se spremembam upirajo, žal tudi prepoznavni člani LDS. Pričakujem, da bo na kongresu izglasovana zaupnica Jelku Kacinu, ki je bil za predsednika stranke izvoljen na kongresu leta 2005 v prvem krogu in s prepričljivo večino. Ko se bo to zgodilo, se morajo javna obračunavanja v LDS prenehati in čas bo že, da se stranka posveti svojemu programu in pripravi kandidatov za državnozborske volitve," meni Andrej Dolenc, eden mlajših članov LDS. Kaj pa pričakuje prekaljeni član stranke **Anton Kapus** iz Radovljice, sicer tudi podpredsednik gorenjskega pokrajinskega odbora LDS? "Pričakujem, da se bodo razmere v stranki uredile in da bo rezultat glasovanja o zaupnici dokončno rešil odnos do predsednika. Če bo zaupnica izglasovana, bodo morali po kongresu to dejstvo priznati vsi člani, tudi tisti, ki menijo, da je LDS že od nekdaj njihova last. Če zaupnice ne bi bilo, pa je treba iskati novo kadrovsko rešitev. Prepričan sem, da ima Jelko Kacin pri članstvu dovolj podpore, zlasti za Gorenjsko lahko izrazim takšno prepričanje," je dejal Anton Kapus.

PREJELI SMO

Kujundžič izstopil iz SDS

V Gorenjskem glasu je 16. januarja izšel članek z naslovom "Kujundžič izstopil iz SDS", v katerem je poslanec Milenko Ziherl povedal kar nekaj neresnic.

Trditev, da po moji izvolitvi za predsednika Občinskega odbora SDS Škofja Loka ni bil več vabljen na seje izvršilnega odbora, preverljivo ne drži. Pogledati je treba samo kopije vabil v arhivu in se vidi, da to ni res. Poslanec Milenko Ziherl je bil v letu 2006 vabljen na vse seje izvršilnega odbora, svetniške skupine in strokovnega sveta ter na vse neštete akcije in dogodke, ki smo jih organizirali. V povprečju smo lani v občinskem odboru SDS organizirali po dva dogodka na teden, skupaj torej sto. Poslanec Milenko Ziherl se je udeležil reci in piši dveh ali treh. V času volilne kampanje za lokalne volitve se ni udeležil niti ene akcije občinskega odbora SDS, sistematično pa se je udeleževal predvolilnih akcij SLS, sestankov njihovega volilnega štaba in v medijih ter na terenu podpiral izvolitev njihovih kandidatov. Počel je stvari, ki bi morale biti osnova za izključitev iz stranke, ne pa da še naprej uživa njeno podporo.

Glede na obseg in kvaliteto opravljenega dela, ni občinski odbor SDS v nikakršni krizi in njegovo vodstvo odrezano od baze, kakor trdi poslanec Ziherl. Stanje v občinskem odboru in v njegovem izvršilnem odboru je zelo dobro, ni pa rečeno, da člani odbora dobro mislijo o poslancu Ziherlu. On je bil ves čas "odrezan od baze", medtem ko je "baza" delala, in to dobro in veliko delala.

Občinski odbor SDS ni doživel nikakršne izgube ugleda, kakor trdi poslanec Ziherl, ampak je na podlagi dobrega dela vseh in vsakogar tudi bistveno izboljšal volilni rezultat izpred dveh let, ko je bil kandidat sedanji poslanec Ziherl. Takrat je loška SDS dobila 31 odstotkov, povprečno v državi pa 29 odstotkov glasov, kar je za dva oziroma po statističnih preračunih za sedem odstotkov več. Zdaj smo v loški SDS dosegli 22 odstotkov, povprečno v državi pa je bil rezultat 16-odstoten. Državno povprečje smo torej presegli za šest oziroma po statističnih preračunih za 37 odstotkov. Moja napoved: če se bo poslancu Ziherlu uspelo dati izvoliti za predsednika loške SDS, bo ta na prihodnjih volitvah dosegla za šest odstotkov slabši rezultat od državnega povprečja stranke.

BLAŽ KUJUNDŽIČ,
zdaj neodvisni občinski svetnik v Škofji Loki

Direktorji ne odhajajo skupaj z župani

Po letošnjih lokalnih volitvah, ki so na Gorenjskem dale enajst novih županov, bi lahko pričakovali, da bodo hkrati s starimi župani odšli tudi dosedanji direktorji občinskih uprav.

Danica Zavrl Žlebir

Direktorji, v nekaterih občinah se imenujejo tudi tajniki občinskih uprav, so namreč najožji sodelavci županov, slednji imajo v zvezi z njihovim imenovanjem in razreševanjem odločilne pristojnosti, zato ne bi bilo čudno, če bi se hkrati s starimi župani iz občin poslovili tudi oni, novi župani pa bi na mesto ključnega človeka v upravi imenovali svoje ljudi. Ponekod se je po volitvah tako tudi zgodilo. Večina pa jih ostaja, vsaj tako kažejo naši podatki, pridobljeni v občinah na Gorenjskem, vsaj dokler se jim letošnje poletje ne bodo iztekli (doslej) štiriletni mandati, ki jim jih je podelil zakon iz leta 2003. Pred tem so imeli tudi oni, enako kot drugi občinski uradniki, sklenjena redna delovna razmerja.

Večina direktorjev ostaja

V večini občin, če so le dovolj velike, so že na začetku osnovali občinske uprave, ki opravlja upravne, strokovne, pospeševalne in razvojne naloge v zvezi z zagotavljanjem javnih služb iz občinske pristojnosti. Občinsko upravo ustanovi občinski svet na predlog župana, njene naloge in splošno organizacijo pa v občini ureja splošni akt. Usmerja in nadzira jo župan, njeno delo pa vodi tajnik oziroma direktor občinske uprave. Slednji ima položaj javnega uslužbenca. Po zakonu o javnih uslužbencih, ki je bil sprejet sredi leta 2003, lani pa z novelo dopolnjen, se ta položaj pridobi z imenovanjem. Tako eden od zakonskih členov določa, da direktorja uprave lokalne skupnosti imenuje "tisti, ki mu je direktor neposredno odgovoren", torej župan. Direktorjevo (tajnikovo) delo je vezano na mandat. Zakon iz leta 2003 je tistim, ki so bili ob sprejetju tega zakona že na mestu direktorjev občinskih uprav, naložil štiriletni mandat, novi bodo na položaju pet let. Najvišji uradnik v lokalni skupnosti je lahko izbran na podlagi javnega razpisa, lahko pa mu župan podaljša mandat ali ga razreši tudi brez javnega ali internega natečaja.

Kdo od direktorjev občinskih uprav v gorenjskih občinah ostaja in kdo se hkrati z dosedanjim županom poslavlja? Na **Občini Jesenice** direktorica občinske uprave ostaja **Slavka Brelih**, na **Občini Kranjska Gora** pa **Jože Brudar**.

Čeprav je novi žirovniški župan **Leopold Pogačar** kmalu po izvolitvi napovedal, da bo imenoval novega direktorja občinske uprave, se to kasneje ni zgodilo. Še naprej svojo funkcijo opravlja **Bernarda Resman**, ki pa ji bo konec junija potekel štiriletni mandat. Pogačar je povedal, da bodo v skladu z zakonom marca objavili javni razpis za delovno mesto direktorja občinske uprave. Sedanja direktorica Bernarda Resman nam je zaupala še, da se bo tudi sama najverjetneje prijavila nanj.

Boris Malej, ki je po petletni pogodbi vodil občinsko upravo v **Bohinju**, ni več njen direktor, novega pa tudi še nimajo. Iščejo ga z razpisom, vendar še ni dokončen, imenovanje je zadržala pritožba, nam je pojasnil bohinjski župan Franc Kramar. Zdaj že bivši direktor občinske uprave odhaja z odpravnino. Na **Bledu** direktor občinske uprave ostaja **Dušan Prezelj**. Pravi, da bo to ostal do letošnjega polletja, ko se mu izteče štiriletni mandat, ki ga je zakon o javnih uslužbencih leta 2003 predpisal med drugim tudi za direktorje občinskih uprav. Dotlej je bil na občini Bled redno zaposlen.

Čakajo na odgovor

V novi občini **Gorje** nam z imenom direktorja, ki naj bi vodil predvidoma petčlansko občinsko upravo, še niso mogli postreči. Pred formiranjem lastne občinske uprave namreč še čakajo na odgovor iz prej skupne občine Bled, ali bodo obdržali vse delavce v svoji upravi ali lahko pričakujejo, da bodo dobili koga od njih.

V radovljiški občini je občinsko upravo v prejšnjem županskem mandatu vodil **Boris Marčetič**, ki nadaljuje tudi v tem mandatu; tako kot drugim direktorjem občinskih uprav pa mu bo mandat potekel 30. junija letos. Občinsko upravo v Tržiču je zapustila prejšnja direktorica **Marta Jarc** iz Kranja. Na njeno mesto je 10. januarja 2007 kot vršilec dolžnosti direktorja prišel **Drago Zadnikar** iz Kovorja. V Naklem je še naprej direktor občinske uprave **Drago Goričan**, v Preddvoru pa **Marko Bohinec**.

Jože Brudar, občinska uprava Kranjska Gora

Drago Zadnikar, občinska uprava Tržič

Občina **Jezersko** nima občinske uprave, nepoklicna sta tako župan kot tajnica Lidija Nahtigal, slednja za občino dela po pogodbi.

V Cerkljah na Gorenjskem bodo v kratkem dobili prvega direktorja občinske uprave v zgodovini občine. Vse od njenega nastanka v letu 1995 ga namreč niso imeli. "Ocenil sem, da je treba okrepiti delo uprave, prav tako pa nam tudi zakon nalaga, da zaposlimo direktorja občinske uprave. Na to nas je opozorilo tudi ministrstvo za javno upravo," je pojasnil župan **Franc Čebulj**. Na javni razpis so prispele štiri prijave, če torej ne bo zapletov, bodo prvega direktorja občinske uprave zaposlili do konca marca, je napovedal župan. V občini Šenčur funkcijo tajnika občine (oz. direktorja uprave) že od leta 1995 naprej opravlja **Marija Cankar**, in kot nam je razložil župan **Miro Kozelj**, bo Cankarjeva občinsko upravo vodila tudi v prihodnjem obdobju.

"Tatjana Hudobivnik je vršilka dolžnosti direktorice občinske uprave od decembra 2005, ko je Ivan Hočevar zapustil to delovno mesto. Razpis za direktorja občinske uprave načrtujemo v kratkem," je povedal **Damijan Perne**, župan Mestne občine Kranj.

Na Občini Škofja Loka direktor občinske uprave ostaja **Jernej Prevc**, na Občini Železniki pa **Jolanda Pintar**. Oba to delo opravljata več kot en mandat. V občini Gorenja vas-Poljane bo delo direktorja občinske uprave še naprej opravljala **Elizabeta Rakovec**. "Z njenim delom sem zadovoljen, zato ne vidim razlogov za zamenjavo," pravi župan Milan Čadež. V Žireh pa se konec junija obeta zamenjava v vrhu občinske uprave. Tajniku **Andreju Poljanšku** se namreč izteče petletni mandat, znova pa ne misli kandidirati za to delovno mesto, nam je zatrdil. Tako bodo novega direktorja občinske uprave poskušali najprej poiskati z notranjim razpisom. Če ne bodo uspešni, bodo objavili še javni razpis.

V Vodicah brez direktorja

Občinsko upravo v Medvodah že vse od ustanovitve občine vodi **Vanja Debeljak**, ki je po izobrazbi univerzitetna diplomirana pravnica.

V Kamniku je direktor občinske uprave že vrsto let **Ivan Pristovnik**, ki se bo spomladi poslovil in odšel v pokoj, v Komendi občinsko upravo vodi **Majda Ravnikar**, v Domžalah je tudi po lokalnih volitvah na čelu uprave **Edvard Ješelnik**, v Moravčah **Nevenka Zaviršek**, v Trzinu pa **Polona Gorše Prusnik**. V Lukovici opravlja funkcijo v. d. direktorice **Tatjana Suhadolc**, prav tako imajo v. d. direktorice v Mengšu, kjer bo upravo do zaključenega razpisa vodila **Marija Kos**. Brez direktorja pa so že kakšni dve leti v Vodicah, kot kaže pa bo tako še nekaj časa, saj razpisa za direktorja občinske uprave še niso objavili.

Zbrali novinarji: Urša Peternel, Ana Hartman, Stojan Saje, Suzana P. Kovačič, Mateja Rant, Boštjan Bogataj, Simon Šubic, Maja Bertoncelj, Jasna Paladin in Cveto Zaplotnik

Zataknilo se je že pri financiranju

Boštjan Bogataj

Kranj - V ponedeljek so predstavniki 18 gorenjskih občin konstituirali Razvojni svet Gorenjske (svet županov), za predsednika pa so izvolili kranjskega župana **Damijana Perneta**. Že na prvi seji se je zataknilo pri obravnavi finančnega načrta priprave razvojnih programov za obdobje 2007-2009. "Veliko vprašanj se je pojavilo glede ključa delitve financiranja in usklajevanja s proračuni občin. O tem se bomo dogovorili čez tri tedne," je optimist Perne. Manj zadovoljen je bil njegov kolega **Franc Čebulj** iz občine Cerklje: "Ne podpiram ključa delitve stroškov, saj bi občine morale nakazati veliko denarja, končni učinki pa niso znani."

Slavka Zupan, namestnica direktorja razvojne agencije BSC Kranj, pravi, da je agencija zares podala predlog za povečanje financiranja agencije, za delovanje razvojnega sveta, za vzpostavitev sedmih regionalnih menedžerjev, za regionalni marketing in odnose z javnostjo. Skupno gre za štiristo tisoč evrov ali sto milijonov tolarjev sredstev. "Poraja se vprašanje, ali vse to potrebujemo. Menimo, da je to nujno za razvojni preskok, drugi spet menijo, da niso pravi kriteriji sofinanciranja," pravi Zupanova. Njen kolega **Rok Šimenc** iz Razvojne agencije Sora pa dodaja, da je Razvojni program za Gorenjsko za obdobje 2007-2013 eden najboljših v Sloveniji: "Če želimo to zadržati je nujno tudi sofinanciranje."

Komenda

V Suhadolski jami bo samo predelovalnica odpadkov

Komendski župan **Tomaž Drolec** opozarja, da so se v medijih v zadnjih dneh pojavili napačni podatki o tem, da bodo v komendski občini uredili gorenjsko odlagališče odpadkov. Kot je poudaril, bo v t. i. Suhadolski jami samo sortirnica in predelovalnica odpadkov in v občini ne bo ostal niti kilogram smeti. Si pa Komendčani zelo želijo sodelovanja tako z državo kot tudi gorenjskimi občinami, zato bo Drolec, ki je o svoji nameri že pred časom obvestil vse sosednje župane, takoj ko bo padla odločitev o odlagališču Kovor, sklical sestanek z gorenjskimi kolegi. V teku je sprejem lokacijskega načrta, ki so ga začeli pripravljati že lansko pomlad, še letos pa bo treba pripraviti vso potrebno dokumentacijo, s katero bi zagotovili tudi evropska sredstva. Težav s soglasji domačinov župan ne pričakuje. **J. P.**

Gorenjski Glas

ODGOVORNA UREDNICA
Marija Volčjak

NAMESTNIKA ODGOVORNE UREDNICE
Jože Košnjek, Cveto Zaplotnik

UREDNIŠTVO
NOVINARJI - UREDNIKI:
Boštjan Bogataj, Alenka Brun, Igor Kavčič, Jože Košnjek, Urša Peternel, Stojan Saje, Vilma Stanovnik, Cveto Zaplotnik, Danica Zavrl Žlebir, Suzana P. Kovačič, Štefan Žargi, Mateja Rant;
stalni sodelavci:
Jasna Paladin, Marjeta Smolnikar, Matjaž Gregorič, Miha Naglič, Milena Miklavčič, Simon Šubic, Maja Bertoncelj, Igor Žerjav

OBLIKOVNA ZASNOVA
Jernej Stritar, Trickel

TEHNIČNI UREDNIK
Grega Flajnik

FOTOGRAFIJA
Tina Dokl, Gorazd Kavčič, Gorazd Šinik

LEKTORICA
Marjeta Vozlič

VODJA OGLASNEGA TRŽENJA
Mateja Žvižaj

GORENJSKI GLAS je registrirana blagovna in storitvena znamka pod št. 9771961 pri Uradu RS za intelektualno lastnino. Ustanovitelj in izdajatelj: Gorenjski glas, d.o.o., Kranj / Direktorica: Marija Volčjak / Naslov: Zoisova 1, 4000 Kranj / Tel.: 04/201 42 00, fax: 04/201 42 13, e-mail: info@g-glas.si; mali oglasi in osmrtnice: tel.: 04/201 42 47 (sprejem na avtomatskem odzivniku 24 ur dnevno); uradne ure: vsak delovni dan od 7. do 15. ure / Gorenjski glas je poltednik, izhaja ob torkih in petkih, v nakladi 22.000 izvodov / Redne priloge: Moja Gorenjska, Letopis Gorenjska (enkrat letno), Na potep in sedem lokalnih prilog / Tisk: SET, d.d., Ljubljana / Naročnina: tel.: 04/201 42 41 / Cena izvoda: 1,21 EUR / 290 SIT, letna naročnina: 127,05 EUR / 30.446,25 SIT; Cene v SIT so preračunane po tečaju zamenjave 1 EUR je 239, 640 SIT. Redni plačniki imajo 20 % popusta, polletni 20% popusta, letni 25 % popusta; v cene je vračunan DDV po stopnji 8,5 %; naročnina se upošteva od tekoče številke časopisa do pisnega preklica, ki velja od začetka naslednjega obračunskega obdobja / Oglasne storitve: po ceniku; oglasno trženje: tel.: 04/ 201 42 48.

KOMENTAR
STOJAN SAJE

Zgodba brez konca

Predlani so v Tržiču začeli razmišljati o ureditvi gorenjskega centra za ravnanje z odpadki. Občinsko vodstvo je predlagalo, da bi preoblikovali deponijo v Kovorju v sodoben center. Oktobra in novembra 2005 so na zborih krajanov predstavili tri možne variante: ohranitev odlagališča le za občino, zaprtje odlagališča in odvoz odpadkov drugam ter ureditev medobčinskega centra za 130 tisoč prebivalcev. Na posvetovalnem referendumu decembra 2005 je sicer 56 odstotkov udeležencev v občini podprlo slednjo možnost, svoj odločen NE pa je izreklo prek 71 odstotkov prebivalcev KS Kovor. To je zanje pomenilo konec razmišljanj o medobčinskem centru, saj je župan Rupar sam postavil 70-odstotni prag nasprotovanja domačinov kot še sprejemljiv.

Leto 2006 je kljub takemu izidu referenduma minilo v prizadevanjih Občine Tržič, da bi se sporazumela z drugimi občinami o ureditvi centra v Kovorju. Doslej je dalo soglasje na vsebino pogodbe 14 občin, kar pa ni zagotovilo za srečni konec zgodbe. Vmes so v Kovorju ustanovili društvo Civilna iniciativa za ohranitev zdravega okolja. Njegovi člani so oktobra lani obiskali ministra Podobnika v Ljubljani, kjer so izrazili nasprotovanje takim postopkom. Ta mesec so si z njim in njegovimi sodelavci ogledali deponijo Kovor, ki še vedno ni urejena po predpisih. Spet so zavrnili možnost, da bi v njihovem okolju uredili večji center za ravnanje z odpadki.

Kaže, da volja teh ljudi bolj spoštujejo v državi kot doma. Drugače ni mogoče sklepati po izredni seji občinskega sveta v Tržiču, med katero je nekdanji župan zahteval razpravo o centru v Kovorju in nato še sklic seje prihodnji teden. Vprašanje je le, ali bo med novimi svetniki močnejša želja po zdravem okolju ali ozdravitvi revne občinske blagajne z rento za umestitev medobčinskega centra.

Zlivajo gnojnico na lastno glavo

To je Pavel Rupar menil o objavi seznama upnikov, ki jim Občina Tržič dolguje prek 3,16 milijona evrov. V najetje 1,5 milijona evrov kredita pa so jih prisilile nujne naložbe.

STOJAN SAJE

Tržič - Med ponedeljkovo izredno sejo občinskega sveta je bila najbolj vroča informacija o upnikih Občine Tržič konec leta 2006. Kot je dejal župan Borut Sajovic, so jo pripravili na željo občinskih svetnikov pred skorajšnjo obravnavo proračuna za leto 2007. Za zdaj je znano, da skupni dolg občine znaša prek 3,16 milijona evrov oziroma 758 milijonov tolarjev. Med upniki so dobavitelji, javni zavodi, posamezniki, društva in organizacije. Seznam na 16 straneh bo dokončen do sestave zaključnega računa proračuna za leto 2006, ko bodo znane številke o prenosu neplačanih obveznosti v letošnji proračun. Vanj bo treba vnesti tudi zahtevek Davčne uprave RS za vrnitev nadomestila za uporabo stavbnih zemljišč podjetju Cablex, ki znaša z obrestmi 258.721 evrov (62 milijonov tolarjev). Občina Tržič je lani najela dobrih 1,5 milijona evrov (360 milijonov tolarjev) dolgoročnega posojila, za katerega bo kljub moratoriju na vračilo glavnice letos plačala banki 54.535 evrov (prek 13 milijonov tolarjev) obresti. Zato si nova občinska uprava prizadeva tudi za zmanjšanje lastnih stroškov, je župan Sajovic povedal svetnikom.

Nekdanji župan **Pavel Rupar** je ob oceni, da je objava seznama v javnosti pravno sporna, označil potezo novega vodstva kot zlivanje gnojnice na lastno glavo. Poudaril je, da je bil najem posojila nujen zaradi obnove šole Podljubelj, gradnje prizidkov k OŠ Bistrica, posodobitve Cankarjeve ceste v Tržiču in sanacije udora na cesti v Dolino. Menil je, da bo dolg znatno manjši ob realizaciji vseh prilivov, zato naj bi ga poplačali v pol leta. Zahteval je še objavo prihodkov, ki jih je pridobila prejšnja uprava od Evrope za pomembne projekte. Za slednje je župan Sajovic ugotovil, da bo največji problem zagotovitev lastnih sredstev, Ruparjeve napovedi o hitrem poplačilu dolgov pa so zanj pravljica. Po razpravi, med katero so nekateri svetniki hvalili opravljeno delo v preteklosti, drugi pa izražali skrb nad zadolženostjo občine, so informacijo sprejeli z večino glasov.

Prva seja tržiškega občinskega sveta (na sliki) je pokazala, da bo glavni nasprotnik novega vodstva Pavel Rupar. Svetniki na tej strani dvorane se zgledujejo po njem tudi pri glasovanju, sicer si lahko zaslužijo celo žaljivko.

Nagradi na Gorenjsko

IGOR KAVČIČ

Ljubljana - V sredo so v Ljubljani podelili najvišja priznanja Javnega sklada republike Slovenije za kulturne dejavnosti za leto 2006. Podeljenih je bilo šest plaket, od tega dve ustvarjalcema z Gorenjske. Srebrne plakete so prejeli plesalec in koreograf Iztok Kovač, akademski slikar Tone Rački, ljubiteljski igralec Ciril Jurčič, Oktet Suha in tamburaški zanesenjak **Janez Kermelj** iz Reteč, zlata plaketa pa je bila podeljena dramski igralki, režiserki, prevajalki in vsestranski kulturni animatorki, Radovljičanki **Alenki Bole Vrabec**. Že več kot štirideset let jo srečujemo na mnogih ustvarjalnih področjih, če bi uporabil njene besede, na pisani trati slovenskega ljubiteljstva, na samotnem otoku prevajanja in v mozaiku duš dramske igralke. "Nagrada je neke vrste potrditev, da so bili dolgi kilometri na poti, slabe vremenske razmere, mrzle dvorane, pomanjkanje denarja ... vendarle drugotnega pomena v primerjavi s tem, kar mi je skupaj z ljubiteljskimi ustvarjalci uspelo uresničiti v štiridesetih letih," je povedala nagrajenka in dodala, da je vesela, da ji je hkrati s tem uspelo tudi "polniti baterije" z njeno veliko ljubeznijo, literaturo in prevajanjem.

"Priznanje je spodbuda za nadaljnje delo in nova odrekanja, da le posije luč v človekove najbolj skrite kotičke. Čeprav lahko vedno rečem, da je vse, kar sem delal, bilo iz veselja in želje, da se reteška tamburaška tradicija ohrani in porine še kakšno stopničko više," je povedal Kermelj.

Janez Kermelj in Alenka Bole Vrabec / Foto: Aleš Roth

Kulturni dan brez dramske sekcije

Slavnostni govornik na proslavi ob osmem februarju v Vrbi bo Ciril Zlobec. Za razliko od prejšnjih let pri pripravi ne sodeluje dramska sekcija kulturnega društva. Zataknilo se je pri denarju.

ANA HARTMAN

Žirovnica - V Vrbi, rojstnem kraju Franceta Prešerna, so za pripravo programa ob osmem februarju, kulturnem prazniku, odgovorni Zavod za turizem in kulturo Žirovnica, Občina Žirovnica, Gorenjski muzej in Kulturno društvo dr. France Prešeren Žirovnica (KD). Pri pripravi osrednje slovesnosti ob kulturnem prazniku so pretekla leta vedno sodelovali tudi člani dramske sekcije, ki je sledila ideji oživljanja zgodb velikih rojakov iz Žirovnice. A ker je sekcija maloštevilna, so morali v izvedbo nekaterih projektov vključiti zunanje sodelavce, ki so za svoje delo pričakovali honorar.

Do spora je prišlo decembra ob pripravi proslave ob občinskem prazniku. Kot je pojasnil predsednik KD **Jože Resman**, je dramska sekcija tedaj k sodelovanju povabila zunanjega režiserja, ki je pričakoval honorar v višini 250 tisoč tolarjev. "Nikogar nismo izključili iz priprave programa ob Prešernovem dnevu. Dramska sekcija je bila povabljena k pripravi, a pod pogojem, da poiščejo svoje ljudi. Tako pa je že predračun za njihov projekt, v katerem bi igral tudi Tone Kuntner, znašal 350 tisoč tolarjev. Mi se gremo ljubiteljsko kulturo. Članska dramska zasedba omogoča izvedbo zelo omejenih vsebin, zato smo oživili mladinsko dramsko sekcijo in izkazalo se je, da je med mladimi veliko zanimanja za sodelovanje na tem področju," je še razložil.

Tako bodo na osrednji proslavi ob osmem februarju ob 14. uri pred Prešernovo hišo nastopile vse tri pevske skupine in mladinska dramska skupina KD. "Idejna zasnova za program temelji na Krstu pri Savici. Tudi sicer so vse letošnje aktivnosti povezane s tem delom," je povedal Resman. Slavnostni govornik bo **Ciril Zlobec**. Na drugi strani pa so v dramski sekciji prepričani, da mora celostno podobo tako pomembne proslave, ki gre v neposredno v eter, postaviti profesionalec. Obenem se sprašujejo, zakaj se KD obremenjuje s stroški, ki bi jih ne nazadnje pokrila občina. Želijo si kakovostno prireditev in dodajajo, da ni prav, da društvo z mladino "rešuje" proslavo ob Prešernovem dnevu.

STARA FUŽINA

Domačini o Triglavskem narodnem parku

Pripravlja se nov zakon o Triglavskem narodnem parku, zato je bohinjski župan **Franc Kramar** v Stari Fužini sklical sestanek z občani, ki živijo na tem območju. Župan je namreč po sklepu občinskega sveta imenovan v državno komisijo za pripravo zakona, zato je želel pridobiti čim več informacij od domačinov, ki živijo v TNP. "Slednji so precej kritični do omejitev, ki jih prinaša življenje v parku, nanizali so številne posamične probleme," je o razpravi povedal Franc Kramar. Z novim zakonom naj bi našel ustrezno ravnovesje med zaščito narave v TNP in možnostjo gospodarskega razvoja na tem območju. Kot primer Kramar navaja smučišče Vogel, ki brez umetnega zasneževanja v prihodnje v zelenih zimah ne bo moglo preživeti, dejavnosti, ki jim določila zakona o TNP ne dajo dihati, pa je še nekaj. "Zakone pišejo v Ljubljani, živeti pa jih moramo v Bohinju," še dodaja Kramar. **D. Ž.**

RADOVLJICA

Ustanovili društvo za avtizem DAN

V Sloveniji so prvo društvo za avtizem DAN (Defeat Autism Now! - Premagajmo avtizem zdaj!) ustanovili septembra predlani v Trbovljah, ob koncu lanskega leta so ga še v Radovljici, Brežicah in Ljubljani, ustanavljajo pa jih še v Murski Soboti, Slovenskih Konjicah in Kopru. Društva pomagajo otrokom in drugim ljudem z avtistično motnjo, trenutno se v Sloveniji po protokolu DAN zdravi petnajst otrok. Avtizem je razvojno nevrološka motnja, ki se kaže pri komunikaciji, vedenju ter čustveni in socialni neodzivnosti. Čeprav pravi razlog za nastanek bolezni ni znan, so v društvu vse bolj prepričani, da ima motnja biološko osnovo. Zavzemajo se za napotitev družin avtističnih otrok na preiskave v tujino, kjer zdravnik na podlagi preiskav krvi, urina, blata in las predpiše najprimernejšo terapijo oz. zdravljenje. **C. Z.**

Kdo bo gradil na Krvavcu?

Na Krvavcu, točneje Pod Jezerci, je v prostorskih dokumentih občine Cerklje res predvidena postavitev hotela in apartmajev, nihče pa ne ve nič o tem, da bi bil graditelj poslovnež Jurij Schollmayer.

Simon Šubic

Cerklje na Gorenjskem - V časniku Finance so v ponedeljek napovedali, da bo znani ljubljanski poslovnež **Jurij Schollmayer** na planini Jezerca pod Krvavcem v prihodnjem letu začel graditi dvesto apartmajev s centrom dobrega počutja, pri 30 milijonov evrov vrednem projektu pa naj bi mu s polovico sredstev pomagali ameriški partnerji. "To ni res in nimam k temu kaj dodati," je na naše poizvedovanje v sredo odgovoril Schollmayer, sicer solastnik MTV Adria. Priznal pa je, da je v preteklosti res razmišljal o podobnem projektu na Krvavcu.

Tudi župan občine Cerklje na Gorenjskem **Franc Čebulj** je bil presenečen: "Prvič slišim, da bi Schollmayer nameraval graditi na Krvavcu. Sicer pa so se za Krvavec v preteklosti že zanimali tudi Francozi in Rusi, sedaj menda še Američani. Upam, da se bo nekdo tudi resnično odločil investirati v turistične zmogljivosti na tem območju. Dobrodošel je vsak, saj bi taka investicija precej prispevala k razvoju Krvavca in Cerkelj." Direktor RTC Krvavec **Srečko Retuznik** je prav tako zanikal, da bi se sploh kdaj videl ali slišal z Jurijem Schollmayerjem. "Res pa je, da se z občino Cerklje pogovarjamo o skupnih projektih. Na to temo se bomo tudi sestali na začetku februarja," je pojasnil.

Sicer pa v prostorskih aktih občine Cerklje, tudi v prostorski strategiji, ki jo pripravljajo, v resnici predvidevajo apartmajsko-hotelski kompleks Pod Jezerci s približno 500 ležišči. Do doline Jezerca so lani pripeljali asfaltno cesto, tam pa predvidevajo tudi ureditev velikega parkirišča za približno 550 vozil. Pod planino Jezerca namreč nameravajo urediti t. i. sekundarni sprejemni center za obiskovalce Krvavca.

Na celotnem območju Krvavca trenutno razpolagajo s približno 800 ležišči, v nastajajoči prostorski strategiji pa predvidevajo skupno še dodatnih tisoč ležišč. S tem pa ne bodo pokrili vseh potreb po novih prenočitvenih zmogljivostih, saj po trenutni oceni v občini Cerklje primanjkuje vsaj dva tisoč ležišč. Že nekaj let napovedujejo tudi gradnjo hotela s centrom dobrega počutja v Češnjevku, vendar se investitorju - investicijski družbi A1 - prav nikamor ne mudi. Hotel bi namreč po napovedih morali začeti graditi že lani.

Manj denarja v proračunu

Občina Naklo pričakuje letos dobre 3,4 milijona evrov prihodkov oz. 19 odstotkov manj kot lani.

Stojan Saje

Naklo - Na januarski seji občinskega sveta so obravnavali in potrdili tudi osnutek proračuna Občine Naklo za leto 2007. Za zdaj načrtujejo, da jim bo uspelo zbrati 3.424.107 evrov vseh prihodkov. To je v primerjavi s predlanskim proračunom za 16 odstotkov manj in lanskim za 19 odstotkov manj. Nižji bodo predvsem zneski pri komunalnih prispevkih in kapitalskih prihodkih, je ocenila računovodkinja Dragica Roblek. Kot je menil župan Janez Štular, je letošnji proračun glede na potrebe majhen. Predvideli so dobre 3,5 milijona evrov odhodkov, saj je 82.207 evrov ostalo na računu od lani. Svetnike je zanimalo zlasti povečanje stroškov za plače v občinski upravi in urejanje cest. Izvedeli so, da v upravi načrtujejo zaposlitev urbanista, povečali pa sta se tudi plači direktorja uprave in župana. Ker v več krajih že dolgo čakajo na obnove cest in gradnjo pločnikov, bo treba vse potrebe zajeti v načrt za štiriletno obdobje, je predlagal Marjan Babič. Obenem je menil, da morajo osnutek pregledati vsi odbori in dati svoje predloge pred drugo obravnavo proračuna.

Na seji so med drugim potrdili vrednost točke za izračun nadomestila za uporabo zazidanega in nezazidanega stavbnega zemljišča. Prva ob povečanju za pet odstotkov znaša 0,00025 evra, druga pa ob 40-odstotnem dvigu 0,00010 evra. Kot so pojasnili, naj bi slednje povečanje pripomoglo k pozidavi 44 hektarov nezazidanih zemljišč oziroma njihovi prodaji. Sklenili so, da bo enkratni prispevek za novorojence v občini Naklo znašal v letu 2007250 evrov. Odločili so se tudi, da bo občina namenila družini Starc-Gale iz Naklega šest tisoč evrov pomoči za odpravo posledic požara, dodali pa bodo še znesek januarskih sejnin.

Zdravnica z urgence za direktorico

V Zdravstvenem domu Kranj so na razpisu za direktorico izbrali zdravnico Lili Gantar Žura.

Suzana P. Kovačić

Kranj - S prvim januarjem je Lili Gantar Žura, dr. med., specialistka splošne medicine, nastopila delovno mesto direktorice Zdravstvenega doma Kranj, saj se je prejšnji direktor Peter Štular upokojil. Žurova je zdravnica v Zdravstvenem domu Kranj od leta 1993, v zadnjih treh letih je delala na urgenci oziroma v Prehospitalni enoti Kranj. "V zdravstvenem domu so me izbrali na podlagi razpisa, čakam še na formalno potrditev mestnega sveta. Ker želim ohraniti stik z zdravniško prakso, sem polovico delovnega časa še vedno na urgenci, drugo polovico sem direktorica. Slednje mi predstavlja tako osebni kot poslovni izziv," je povedala **Lili Gantar Žura**. Večjih investicij oziroma sprememb v kratkem ne načrtuje. "Vse investicije, ki so že v teku, na primer prenova splošnih ambulant, se nadaljujejo. Oživili pa bomo našo spletno stran," je povedala.

"Še vedno nam manjka dermatologov, trenutno nam na tem oddelku pomaga zdravnica iz ljubljanskega Kliničnega centra. Na splošno je premalo splošnih zdravnikov, saj nam primanjkujejo kar trije. Poznajo se tudi dolgotrajnejše bolniške odsotnosti," se s kadrovskimi težavami sooča nova direktorica.

Kako je s podeljevanjem koncesij? "Za zdaj kakšnega posebnega navala glede vlog za koncesije nimamo; ena vloga je v teku na področju okulistike. Zdravniki koncesionarji imajo v pogodbi opredeljeno dežurstvo, delovnik, storitve zdravstvenega doma in pri nas je to rešeno. V našem zdravstvenem domu zasebništvo še ni na pohodu, verjetno pa v prihodnje zaradi tega trenda tudi mi ne bomo izvzeti," je še povedala Lili Gantar Žura.

Lili Gantar Žura / Foto: Tina Dokl

Žirovnica

Jutri dan odprtih vrat v Čopovi hiši

Zavod za turizem in kulturo Žirovnica jutri v Čopovi rojstni hiši pripravlja dan odprtih vrat. Za to so se odločili ob 210. obletnici rojstva Matije Čopa. Med 10. in 15. uro bo možen brezplačen ogled njegove spominske zbirke in multivizije. Lani so v Čopovi rojstni hiši našteli okoli pet tisoč obiskovalcev. **A. H.**

Znova o odpadkih

Stojan Saje

Tržič - Po uvodnih akordih tržiške himne so med ponedeljkovo peturno sejo porabili kar poldrugo uro za določitev dnevnega reda. **Pavel Rupar** je predlagal obravnavo problematike centra za ravnanje z odpadki v Kovorju in dodelitev finančne pomoči upravljavcu smučišča Zelenica zaradi izpada dohodka ob pomanjkanju snega. Kljub nepripravljenemu gradivu je uvrstitev prve točke podprlo 12 svetnikov, zavrnilo pa 11. Za drugo točko je bilo število glasov ravno obratno. Krivec za to je bil svetnik SLS **Vinko Perne**, ki si je za neposlušnost pri glasovanju zaslužil žaljivko svetnika Ruparja. Slednji si je do konca seje premislil tudi glede razprave o odpadkih. Menil je, da bi bilo pametneje čim prej sklicati izredno sejo na to temo. Po daljšem prepričevanju, kdo naj bi pripravil gradivo in koga bi bilo dobro povabiti na sejo, so se vendarle sporazumeli za sklic seje v prihodnjem tednu. Župan **Borut Sajovic** je izrazil bojazen, da bodo s tem le prilili olja na ogenj med nasprotniki gorenjskega centra za ravnanje z odpadki v Kovorju.

V SPOMIN

Franc Vrtačnik

Proti koncu lanskega leta smo se na Ženčurskem pokopališču poslovili od Franca Vrtačnika z Visokega. Pred skoraj osemdesetimi leti se je rodil v delavski družini in že v rani mladosti občutil boj za vsakdanji kruh, bedo in bogastvo tedanjega vsakodnevnega življenja. Komaj sedemnajstleten je odšel v partizane v Prešernovo brigado. Po osvoboditvi se je vključil v obnovo porušene domovine. Kjerkoli je bilo treba poprijeti, je bil zraven. Veliko njegovega dela je vtkano v gradnjo Zadružnega doma, v strelsko društvo, v gasilsko društvo, v organizacije in društva v KS Visoko. Pred dvema letoma je praznoval 50-letnico skupnega zakonskega življenja z ženo Milko, s hčerkama in vnukinjama. Oba delavca v tekstilni industriji sta si z odpovedovanji in lastnim delom na Visokem zgradila prijeten dom. Po upokojitvi se je posvetil delu na vrtu, obiskom po planinah, še posebej pa organizaciji ZB. Z veliko ljubeznijo do padlih med vojno je skrbel, da je bilo ob spomenikih vedno cvetje in svečke. Z zavzetostjo in vztrajnostjo je dosegel izgradnjo lepega spominskega obeležja na prostoru bivšega Zormanovega mlina na Visokem. Zavedala se je, da naša preteklost in žrtve tonejo v pozabo. Zormanov mlin in ljudje iz njega to gotovo zaslužijo. Tine Kokalj, lastnik mlina, je bil ustanovitelj odbora OF že leta 1941 za Visoko in Luže, v mlinu so imeli zatočišče prvi partizani, zdravili so se tudi borci dražgoške bitke. Ker je bilo njegovo delo izdano, je odšel v partizane, na Bašeljskem sedlu so ga Nemci ujeli in je potem v taborišču preminil. V mlinu je bil zaposlen Janez Kozelj, ki je padel na Davovcu kot vodnik borcev II. grupe odredov in komaj 16-letna Tinetova nečakinja Ančka Kokalj, ki je padla v Udin borštu in je pokopana v Strahinju. Nemci so aretirali in izselili tudi Tinetove sosede Ledrarjeve in v izgnanstvu je Miha tudi umrl.

S postavitvijo spomenika gre prav Francu Vrtačniku zahvala, da vse te žrtve in dogodki ne bodo pozabljeni in besede vklesane v kamen nas bodo opominjale in spominjale na te slavne in zelo težke dni. Hudo mu je bilo ob poslušanju negiranja partizanskega boja v dnevni politiki, vesel pa podpore in pomoči župana, KS in krajanov. Vedno je imel posluh za druge in resnično ga bomo pogrešali. Zares veliko ljudi je bilo na njegovem slovesu in še enkrat Franc, HVALA TI.

KO ZB Visoko

Bunker bo del muzeja

Mateja Rant

Žiri - Ob obnovi ceste na Dobračevi so uredili tudi novo dostopno cesto do pokopališča. Ob tem pa je postal napoti bunker Rupnikove linije. "Zato smo 33 ton težak objekt prestavili na lokacijo ob stari šoli, saj sovpada s programom, ki bo obravnavan v tamkajšnjem muzeju," je pojasnil tajnik žirovske občine Andrej Poljanšek. Že ob obnovi ceste pa se je pokazalo, da bi morali cestišče še razširiti. "Občina je že pri pripravi projekta v letu 1997 dvakrat pisno prosila direkcijo za ceste, da bi bilo cestišče na tem delu širše, a so našo prošnjo zavrnili. Vozni pas v širini 2,75 metra namreč ne omogoča srečanja dveh vlačilcev, kar je glede na tamkajšnji promet nesprejemljivo. Zdaj bomo poskušali cesto spomladi razširiti, kar pomeni dodatne stroške." Na lastne stroške pa bodo zgradili še pločnik do vznožja klanca, da bodo na tem najnevarnejšem odseku zaščitili pešce.

Foto: Polona Mlakar Baložnik

Kamnik

Denar za Žigovo dvigalo

Člani Župnijske Karitas Nevlje so v nedeljo v Domu kulture Kamnik priredili dobrodelni koncert, na katerem so zbirali denar za pomoči potrebne, med drugim tudi za rejniško družino Hribar iz Kamnika ter njihovega Žiga, ki za lažje življenje potrebuje dvigalo. Žiga je namreč težek invalid s kongenitalno multiplo arthrogripozo, preden pa sta ga v svojo družino sprejela **Franci in Zvonka Hribar**, je živel na oddelku za invalidno mladino v bolnišnici Stara Gora. Dvanajstletni Žiga hodi s pomočjo protez na obeh nogah, sicer pa je na invalidnem vozičku, zato bi družina zanj potrebovala posebno dvigalo. Denar za dvigalo je že začel zbirati Rdeči križ Kamnik, neveljska Karitas pa ga je s koncertom tudi zbrala veliko. Kot je povedala glavna organizatorka nedavne akcije **Joži Kališnik**, so Kamničani s pomočjo številnih glasbenikov, ki so nastopili na koncertu, zbrali skoraj 1800 evrov, klicu družine Hribar na pomoč pa so se z nakazili odzvali tudi Občina Kamnik, Turistično društvo Tuhinjska dolina in mnogi drugi. Denar za Žigovo dvigalo se še vedno zbira na posebnem računu kamniškega Rdečega križa: TRR 02312-0011158889, namen nakazila: za Žiga Svet - za dvigalo. **J. P.**

Tržič

Dobili nadzorni odbor

Izredno sejo občinskega sveta so sklicali zaradi izteka roka za imenovanje nadzornega odbora. Vseeno je **Pavel Rupar** predlagal, da to točko in razrešitev članov komisije za mandatna vprašanja, volitve in imenovanja umaknejo z dnevnega reda, saj ob izvolitvi niso objavili glasov proti imenovanju komisije. Večina 13 glasov je veljavna, prav tako pa odločitev treh preostalih članov komisije o sestavi nadzornega odbora, je ugotovil župan **Borut Sajovic**. Pristal je le na zamenjavo obeh točk, kar je še zahteval svetnik Rupar. Večina svetnikov se je strinjala, da pisni izjavi **Pavla Ruparja** in **Andreje Koblar** zadoščata za njuno razrešitev v omenjeni komisiji. Na njun predlog sta ju zamenjala **Drago Ficko** in **Tone Šuštar**, oba iz SDS. Kljub Ruparjevemu oporekanju, da bi opozicija morala imeti več članov v nadzornem odboru, so soglasno sprejeli sestavo tega telesa. V njem bodo **Marija Žnidaršič** in **Olga Peternelj** iz Bistrice, **Ana Teran** iz Seničnega, **Helena Polajnar** iz Podljubelja in **Slavka Remic** iz Tržiča. **S. S.**

Ponosni na Lubnik in Blegoš

Planinsko društvo Škofja Loka letos praznuje stoletnico ustanovitve Slovenskega planinskega društva za Škofjeloški sodni okraj.

Boštjan Bogataj

Škofja Loka - Praznovanja ob stoletnici škofjeloških planincev so se v sredo začela s slavnostno sejo društva, na kateri so večkrat poudarili tudi svoj ponos (to sta dom na Lubniku in koča na Blegošu), obnove zgodovine planinstva na Slovenskem in društva pa se je v nagovoru dotaknil predsednik **Jože Stanonik**, ki društvo vodi že 20 let. Največ članov so v Planinskem društvu Škofja Loka beležili leta 1981 (1608), v prejšnjem desetletju pa je članstvo začelo upadati. Leta 2004 so že šteli manj kot tisoč članov, sedaj pa se je številka zopet približala 1100.

Ob stoletnici ustanovitve škofjeloškega planinskega društva je župan **Igor Draksler** spomnil na začetke: "Pred stoletjem je bilo fantom veliko do gora in domovine. Upam, da je tudi danes tako, saj vsi, ki poznamo Loško planinsko pot in Loško hribovje, poznamo tudi ljubezen do svojega kraja in domovine." Župan je poudaril tudi, da je Lubnik z domom takoj za Loškim gradom drugi simbol Škofje Loke. **Franc Ekar**, predsednik Planinske zveze Slovenije, je poudaril, da iz Škofje Loke prihajajo svetovno znani športni plezalci in alpinisti, mladi so uveljavljeni v državnem merilu: "Ustvarjate temelje, ki bodo koristili tudi zanamcem. Le malce ljubezni do gora morajo čutiti."

Predsednik Jože Stanonik je v nagovoru poudaril zdrave temelje loškega planinskega društva in opisal gradnji koč na Lubniku in Blegošu. / Foto: Gorazd Kavčič

Loški planinci so zelo ponosni na Loško planinsko pot, ki so jo markirali leta 1973 ob tisočletnici Škofje Loke in bo po njej kmalu šel pettisoči planinec, ki je opravil celotno pot. Radi se pohvalijo, da imajo lastne prostore (nad avtobusno postajo), da na leto organizirajo do 50 planinskih izletov in z letos rekordnim pohodom s Pasje ravni v Dražgoše. Letošnjega pohoda Po poteh Cankarjevega bataljona se je udeležilo kar 539 pohodnikov.

Domžale

Zaključena je prometna študija

Domžalski občinski svetniki so se seznanili z ugotovitvami prometne študije, ki jo je po naročilu občine izdelalo podjetje PNZ, d. o. o. Študija predstavlja rešitve, ki bodo ob načrtovanem razvoju na navedenih območjih omogočale normalno odvijanje prometa v 20-letnem planskem obdobju, izdelovalci pa so upoštevali obstoječi sistem, skupaj z že sprejetimi odločitvami o gradnji glavne ceste Želodnik-Vodice, mengeške obvoznice, priključka na avtocesto v Študi ter njegovo povezavo s trzinsko obvoznico. "Poudariti je treba, da bo zmogljivost cest na občinski ravni optimalna šele ob uvedbi šestpasovne avtoceste na odseku Domžale-ljubljanski obroč in štiripasovne trzinske vpadnice," je povedal župan **Toni Dragar** ter dodal, da predstavniki občin Mengeš, Trzin in Domžale že sodelujejo pri začetnih aktivnostih za upravičenje gradnje trzinske obvoznice ter njeno navezavo na avtocesto prek študljanskega priključka. **J. P.**

WWW.GORENJSKIGLAS.SI

Medvode dobile zbornik

Od Jakoba do Jakoba je zbornik o krajih in ljudeh občine Medvode. Druga številka bo izšla prihodnje leto.

Maja Bertoncelj

Medvode - Zgodovinsko društvo Medvode je v sodelovanju z Občino Medvode konec lanskega leta izdalo prvo številko zbornika o krajih in ljudeh v tej občini. Uradno so ga predstavili sredi januarja. "Z zbornikom, ki smo ga poimenovali Od Jakoba do Jakoba, se pridružujemo slovenskih mestom, ki so se že pred nami odločila, da v trajni obliki beležijo lastno zgodovino. Predvsem pa se pridružujemo tistim redkejšim mestom in krajem, ki so spoznala, da sta zapisovanje ter tolmačenje preteklosti nikoli dokončan proces, katerega dognjanj se ne da skrčiti v eno samo publikacijo," je povedala **Alenka Vodnik**, predsednica Zgodovinskega društva Medvode in dodala nekaj besed o prvotnih načrtih, ki so bili drugačni: "Zbornik je bil sprva načrtovan kot enkratna publikacija ob 10-letnici občine Medvode. V uredniškem odboru pa smo prepričani, da se na silo zgodovine ne da pisati in da je bolje, da gremo postopoma, da obdelamo posamezna področja in morda čez 10, 20 ali 30 let naredimo pravo zgodovino Medvod."

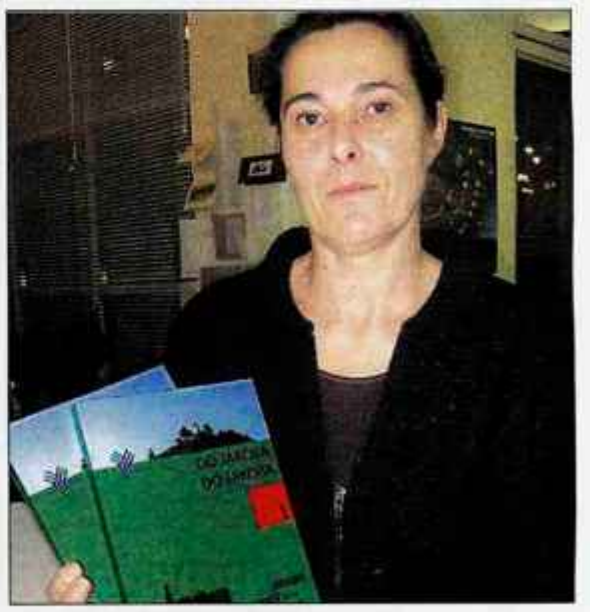

Alenka Vodnik je predstavila prvi medvoški zbornik.

Gre torej za prvo v seriji izdaj, ki naj bi sledile na vsaki dve leti. Naslednja naj bi izšla čez leto in pol, ob občinskem prazniku občine Medvode. Gradivo so že začeli zbirati. In komu je zbornik, v prvi številki je na skupaj 306 straneh več kot dvajset člankov z najrazličnejših področij, namejen? "Zbornik je namenjen najširši publiki. Ne zgolj Medvoščanom, temveč tudi drugim, saj prinaša določena spoznanja, ki so zanimiva tudi za širšo javnost," dodaja Vodnikova.

Ko plavalci postanejo tekmovalci

Jutri dopoldne se bo v kranjskem olimpijskem bazenu začelo mednarodno plavalno tekmovanje Dr. Fig 2007. Plavalni klub Triglav iz Kranja ga prireja že devetič.

DANICA ZAVRL ŽLEBIR

Kranj - Na mednarodnem tekmovanju sodelujejo najmlajši plavalci, deklice do 10. in dečki do 12. leta starosti, torej tisti, ki šele postajajo tekmovalci. Tekmujejo na 50-metrskih razdaljah v hrbtnem, prsnem in prostem slogu ter stometrski razdalji v mešanem slogu, za konec pa v mešani štafeti 8 × 50 metrov, medtem ko njihovi trenerji in spremljevalci plavajo v štafeti 4 × 50 metrov. Vsako leto se tekmovanja udeleži okoli štiristo plavalk in plavalcev, letos jih je prijavljenih 380, prihajajo pa iz Slovenije, Hrvaške ter Srbije in Črne gore.

"Ponuditi smo želeli tekmovanje za najmlajše plavalce, ki v tem starostnem obdobju postanejo tekmovalci. Zanj smo našli termin v začetku februarja, saj so drugi datumi večinoma zasedeni z državnimi tekmovanji. In ko smo tekmo že umestili v čas okoli 8. februarja, slovenskega kulturnega praznika, smo športnemu dogodku želeli dati tudi kulturno noto," je povedala predsednica organizacijskega odbora tekmovanja za najmlajše **Brigita Eling B.** "Na pobudo sodelavcev plavalnega kluba, ki so pred devetimi leti začeli organizirati tekmovanja za najmlajše, je to dobilo ime Dr. Fig, po našem največjem pesniku in otroškem dobrotniku Francetu Prešernu. Našim otrokom je lik Prešerna znan, tekmovalcem iz tujine pa na kratko pojasnimo, kdo je bil dr. France Prešeren. Štartni listi priložimo kratek zapis, da vedo, kdo je mož z logotipa tekmovanja in človek v črnem fraku in cilindru, ki se sprehaja po tribunah in otrokom deli suhe fige."

V Franceta Prešerna preoblečeni mož v črnem fraku in cilindru bo tudi letos igralec Rastko Tepina. V organizacijskem odboru se trudijo, da bi letošnja tekma uspela, Elingova pa pohvali vse sodelujoče, ki delajo prostovoljno. "Čeprav klub nima veliko denarja na voljo, so bile vse tekme doslej izpeljane brezhibno. Obljubljamo, da bo tudi letos tako. Tekmovanje je podprlo nekaj donatorjev: več uspeha imamo pri manjših, ki jih pridobimo po prijateljski liniji," še dodaja Elingova.

Najmlajši tekmovalci na startu enega prejšnjih mednarodnih tekmovanj Dr. Fig / Foto: Gorazd Kavčič

ROKOMET

ŠKOFJA LOKA

Krimovke v Škofji Loki porazile domačinke

V 12. krogu državnega prvenstva v rokometu za ženske so dekleta odigrala tri tekme. V torek zvečer je ekipa Škofja Loka KSI gostila državne prvakinje Krima Mercatorja. Srečanje se je za domačinke končalo s porazom, Krimovke so jih ugnale z rezultatom 38 : 21 (17 : 9). Po tej tekmi je na lestvici še vedno v vodstvu Krim Mercator z 20 točkami, Ločanke pa so po desetih tekmah s 11 točkami na petem mestu. **D. Ž.**

Foto: Tina Dokl

ODBOJKA

RADOVLJICA

Tudi v drugo zmaga Autocommercea

Igralci blejskega Autocommerca so na srečanju, polnem napak in tokrat pred maloštevilnimi gledalci v radovljiški srednji gostinski šoli, zabeležili že svojo 14. zmago v srednjeevropski ligi in se s tem utrdili na vrhu lestvice. Tekma 15. kroga med OK Autocommerce in slovaškim moštvom Chemes Humenne se je iztekla s 3 : 1 (19, - 22, 21, 18). Priložnost za novo zmago Blejcev bo že prihodnjo soboto, ko v letošnjem zadnjem domačem srečanju rednega dela srednjeevropske lige gostijo hrvaški Karlovac. **D. Ž.**

TENIS

ROGAŠKA SLATINA

Lukičeva in Jarc državna prvaka

V Rogaški Slatini se je končalo dvoransko državno teniško prvenstvo v članski kategoriji. Naslova sta osvojila Aleksandra Lukič (ŽTK Maribor) in **Rok Jarc**, ki nastopa za kranjski Triglav. Pri dekletih je kasnejša finalistka v polfinalu pripravila presenečenje z zmago nad prvopostavljeno Petro Rampre, Lukičeva pa je bila uspešnejša od favoritinje Tadeje Majerič. V moški konkurenci je presenečenje pripravil Branikovec Janoš Žibrat, ki je v drugem krogu ugnal drugega nosilca Bendeta, Rok Jarc pa je kot prvopostavljeni igralec turnirja opravičil svojo vlogo in v finalu s 6 : 4; 6 : 4 dosegel zmago na najpomembnejšem domačem turnirju zimske sezone. **B. M.**

SMUČARSKI SKOKI

LJUBLJANA

Vasja Bajc ni več glavni trener

Vasja Bajc ni več glavni trener slovenskih smučarskih skakalcev, je včeraj tudi uradno sporočil direktor nordijskih reprezentanc **Primož Ulaga**. To delo bo prevzel **Arri Pekka Nikkola**, nekdanji finski skakalec in trener B ekipe, ki gre s slovenskimi reprezentanti ta konec tedna na tekmo v Obersdorf. **D. Ž.**

BIATLON

MARTELL

Klemen Bauer bronast

Enaindvajsetletni Ihanec **Klemen Bauer** je na posamični tekmi na 15 km v kategoriji mlajših članov osvojil svojo prvo kolajno na letošnjem mladinskem svetovnem prvenstvu v biatlonu, ki od 24. do 31. januarja poteka v italijanskem Martellu. **D. Ž.**

VABILA, PRIREDITVE

Odbojkarske tekme - Drevi ob 18. uri se bosta v ŠD Planina Kranj pomerila Astec Triglav in Galex-Mir, ob 20. uri pa v ŠD Kamnik domači Calcit Kamnik gosti Marchiol Prvačino. Broline Kamnik je tekmo s HIT Novo Gorico prestavil na kasnejši termin, igralke Jesenic Bleda pa gostujejo v Kopru. Gostujejo tudi vse tri gorenjske ekipe v 2. DOL. V 3. DOL igrajo doma - Astec Triglav II : MOK Kočevje (ŠD Planina Kranj ob 20. uri); ženske - Triglav Kranj : Bled (ŠD Planina Kranj ob 20. uri) in Bohinj : Eurokabel Kanal (OŠ Boh. Bistrica ob 17. uri). **B. M.**

Prvenstvo gorenjskih osnovnih šol v šahu - Osnovna šola Prežihovega Voranca Jesenice bo v soboto, 27. januarja, organizirala letošnje ekipno osnovnošolsko prvenstvo Gorenjske, ki se začne ob 9.30 (potrditev prijav do 9. ure). Vsaka ekipa mora zagotoviti po dve šahovski uri, obvezni so tudi šolski copati. Informacije tajništvo OŠ, tel.: 04/581 1500, GSM: 041/406 369, faks: 04/586 3174 (Karel Šifrer) ali elektronski naslov: ga.nota@siol.net (Janez Petrovič). **O. O.**

Smučarski tek politikov, diplomatov, gospodarstvenikov - Športno društvo Strelica in Turistično društvo Tržič jutri, 27. januarja, na Pokljuki prirejata 15. smučarski tek politikov, diplomatov in gospodarstvenikov, ki se v vadbenem centru Slovenske vojske začne ob 11. uri, razglasitev rezultatov pa bo ob 14. uri v prostorih biatlonskega centra. Na tekmo so povabljeni predsedniki Janez Drnovšek, Janez Janša in France Cukjati, člani slovenske vlade, poslanci državnega zbora in državni svetniki, poslanci evropskega parlamenta, člani diplomatskega zbora, župani občin ter vodstva podjetij in bank. Prijave in informacije na ŠD Strelica, Snakovška 62, Križe, tel: 04/59 55 400, faks: 04/59 55 401, GSM: 041/643-424 (Vinko Grašič) in 031/628-288 (Klemen Grašič). **D. Ž.**

Košarkarski spored - V prvi košarkarski ligi UPC Telemach v soboto, 27. januarja, TCG Loka kava v gosteh igra s Kraškim zidarjem JK. Tekma med Geoplinom Slovan in Triglavom je bila preložena na 6. februar. V 1. SKL za ženske se bodo v 14. krogu v soboto pomerila dekleta K. Special Ribiča s Hitom Kranjsko Goro, v Domžalah bo gostovala ekipa Kozmetike Afrodita ob 18. uri, tedaj bo tudi tekma med ekipo AJM in Odejo. V 2. SKL za moške bodo v soboto gorenjska moštva igrala v gosteh. Radovljičani igrajo z mladimi Uniona Olimpije, Šenčur CP Kranj gostuje v Portorožu, Jesenice pa v Kočevju. V soboto, 27. januarja, bodo tudi tekme 13. kroga 3. SKL center. V Gorenji vasi bo gostovalo moštvo Pakmana Celje ob 19. uri, v Stražišču se bo domače moštvo pomerilo z mladimi Krke ob 16. uri, Krvavec igra s TCG Loka kavo ob 19. uri, Kranjska Gora pa z Utripom Trzin. V 13. krogu 3. SKL zahod pa bosta prvi tekmi, kjer igrajo tudi gorenjski tretjeligaši, že drevi. Calcit Mavrica igra v gosteh s Pingvini Šmartno, v Smledniku pa bo tekma s Salonitom Anhovo ob 20.15. Žiri pa v Izoli gostujejo jutri. **D. Ž.**

3. tradicionalno tekmovanje v športnem plezanju - V nedeljo, 28. januarja, bo v športni dvorani v Šenčurju med 9. in 16. uro tekmovanje v športnem plezanju Oprimkanje 2007. Spremljale ga bodo različne delavnice, predavanja o plezanju, gorništvu, varovanju, zabavne igrice. Organizirajo ga skavti iz kranjskega stega za skavte iz vse Slovenije v starosti od 12 do 99 let. Prijavljenih tekmovalcev je 52, tekmujejo v trojkah, ki so po starosti ločene v tri kategorije. Tekmujejo lahko tako popolni začetniki kot dolgoletni plezalski navdušenci. Pričakujejo okoli 150 obiskovalcev. Informacije: glavni vodja organizacije Frane Ciperle (040 425 224). **D. Ž.**

Tekmovanje v teku na smučeh - Tekaško smučarski klub MERKUR KRANJ v sodelovanju s Smučarsko zvezo Slovenije organizira tekmovanje za Pokal Slovenije v teku na smučeh za leto 2007. Tekme bodo potekale v nedeljo, 28. januarja, na Rudnem polju na Pokljuki s pričetkom ob 10. uri. V klasični tehniki s posameznim startom bodo nastopili tekmovalci v odraslih in otroških kategorijah. Člani, juniorji in starejši mladinci bodo nastopili na 10 km, mlajši mladinci na 7,5 km, ženske, starejše in mlajše mladinke ter starejši dečki in deklice na 5 km, mlajši dečki in deklice pa na 3 km. Informacije: Maks Jelenc (031/676 447) in Zdenka Benedičič (041/939 174). **D. Ž.**

VITA CENTER ROKOMET

ROKOMETNI KLUB VITA CENTER NAKLO
VABI NA ROKOMETNO TEKMO ŽENSKE 1. B DRL MED EKIPAMA
RK VITA CENTER NAKLO IN ŽRK BRANIK
V ŠPORTNO DVORANO V STRAHINJU, v soboto, 27. JANUARJA 2007, ob 18. uri
VSTOP PROST. VLJUDNO VABLJENI

ODBOJKA

Tekma šestnajstega kroga 1. državne odbojkarske lige
V soboto, 27. januarja 2007, se bodo odbojkarji Astec Triglava pomerili z nasprotniki iz Murske Sobote, ekipo Galex-Mir. Začetek tekme bo ob 18. uri v ŠD **Planina** v Kranju.

GORENJSKI SEMAFOR

HOKEJ

EKL, 13. krog, EC KAC : HK MK Bled 3:4 (0:0, 0:2, 3:2). **T. T.**

ŠAH

Gorenjska kadetska liga, ŠS Tomo Zupan Kranj (2. turnir, 7 krogov, 15 minut, 36 igralcev)
Končno stanje: 1. Mitja Rozman (ŠS Tomo Zupan Kranj) 6, 2. Domen Švigelj (ŠK Borovnica) 6, 3. Nejc Okorn (ŠK Borovnica) 5,5, 4. Gal Drnovšek (ŠS Tomo Zupan Kranj) 5 - **najboljši do 12 let,** 5. Jan Okorn (ŠK Borovnica) 5, 6. Jan Domen (ŠK Gorenjka Lesce) 5, 7. Marko Mlakar 5, 8. Matic Mikec (ŠK Gorenjka Lesce) 4,5, 9. Janja Gornik (ŠD Gorenjka Lesce) 4,5 - **najboljša do 15 let,** 10. Domen Mihelčič (ŠD Jesenice) 4,5, 11. Barbara Robba (ŠS Tomo Zupan Kranj) 4 - najboljša do 12 let, 20. Maj Jesterle 3,5 - **najboljši do 9 let,** 38. Julija Ramuš 1,5 - **najboljša do 9 let. O. O.**

KOŠARKA

1. SKL - člani, 13. krog: HIT Kranjska Gora : Črnomelj 92 : 47, Odeja : Ježica 64 : 79; zaostala tekma Neso Ihke : Domžale 51 : 88;
1. SKL - člani, 14. krog: TCG Loka kava : Triglav 82 : 65, Alpos Šentjur : Helios 84 : 95;
2. SKL - zahod - člani, 13. krog: KK Jesenice : Idrija 88 : 74, Šenčur CP Kranj : Lesdog Kočevje 87 : 72, Radovljica : Tolmin 93 : 79;
3. SKL - center, 12. krog: TCG Loka kava 06 : Kranjska Gora 86 : 91, Gorenja vas : Stražišče 64 : 61, Krka ml. : Krvavec 98 : 59, Utrip Trzin : Podbočje 85 : 80.
3. SKL - zahod, 12. krog: Žiri : Fenomeni 81 : 75, DGN Ljubljana : Calcit Mavrica 61 : 100, Izola : Smlednik 71 : 75.

ATLETIKA

Državno prvenstvo v krožnih tekih za člane in članice na Dunaju - Uspehi tekmovalcev AK Triglav Kranj: tek na 400 m - članice: **3. mesto Neža Hafner** 57.90. Tek na 400 m člani: **3. mesto Jure Kovač** - osebni rekord v dvorani 48.75

Atletski miting za vse kategorije v Ljubljani - Uvrstitve Triglavanov: **Člani/ce:** Tina Murn - 3. mesto v teku na 60 m (7.79), Teja Zupan - 5. mesto v teku na 60 m (7.92), Denica Radanova - 6. mesto v teku na 60 m (7.95), Petra Perčič - 3. mesto v skoku v daljino (5,39 m), Špela Kern - 4. mesto v skoku v daljino (5,35 m), Matic Platiša - 5. mesto v skoku v daljino (636 cm); **Pionirji/ke U16:** Tamara Zupanič - 1. mesto v teku na 60m (8.14), Žiga Žepič - 3. mesto v teku na 60 m (7.63); **Pionirji/ke U12:** Iza Kuralt - 1. mesto v teku na 60 m (8.89) in 2. mesto v troskoku z mesta (5,88 m), Nina Končan - 1. mesto v troskoku z mesta (5,93 m) in 5. mesto v teku na 60 m (9.29), Ema Loparnik - 3. mesto v troskoku z mesta (5,84), Žan Frelih - 1. mesto v teku na 60 m (8.97). **D. Ž.**

GG | mali oglasi
04/201 42 47, e-pošta: malioglasi@g-glas.si
www.gorenjskiglas.si

SANDY d.o.o.
PE Jesenice

Iščete nov izziv?

Nudimo delovna mesta v prijetnem kolektivu, kjer skupaj ustvarjamo prihodnost.

1. TEHNOLOG (m/ž) za področje tekstilno-konfekcijske priprave proizvodnje - 1 mesto

Vaše delo bo:
- priprava tehnoloških postopkov izdelave za posamezne oblačilne predmete
- uvajanje tehnoloških postopkov v proizvodni proces
- določanje časov izdelave za posamezno tehnološko operacijo
- komunikacija s poslovnimi partnerji

Pogoji:
- VII. stopnja izobrazbe s področja tekstilne tehnologije, smer konfekcijska tehnologija
- aktivno znanje angleškega jezika, znanje nemškega jezika
- poznavanje dela z računalnikom (Word, Excel)
- 5 let delovnih izkušenj na področju tehnološke priprave proizvodnje
- komunikacijske in organizacijske sposobnosti

2. ŠIVILJA (m/ž) - 10 delavcev
- IV. stopnja tekstilne izobrazbe, smer konfekcionar oz. šivilja
- 2 leti delovnih izkušenj

Delovno razmerje bo sklenjeno za določen čas z možnostjo podaljšanja pogodbe oziroma sklenitve pogodbe za nedoločen čas.

Pisne ponudbe prosim pošljite na:
Sandy d. o. o., PE Jesenice, Savska cesta 1/b, 4270 Jesenice
tel. 04/583 44 50, fax. 04/583 44 60
e-pošta: monika.azman@sandy.si

Rok bo še naprej dobro skakal

Rok Urbanc, zmagovalec Zakopan, se bo še naprej trudil za dobre skoke, ki bodo prinašali točke v svetovnem pokalu. Zadovoljna direktorja Smučarske zveze Jaro Kalan in nordijskih disciplin Primož Ulaga.

DANICA ZAVRL ŽLEBIR

Ljubljana - Po uspešnem preteklem tednu so na Smučarski zvezi Slovenije slavili zmagi dveh Rokov, najprej Flandra, ki se je s svetovnega prvenstva v deskanju vrnil kot prvak, dan zatem pa še skakalca Roka Urbanca, ki je zmagal v Zakopanah. Ob dejstvu, da so bili naši smučarski skakalci na letošnjih tekmah manj uspešni, je Rokov uspeh še bolj razveseljiv in hkrati motivacija vsem drugim, da se da dobro skočiti, je na novinarski konferenci ob čestitkah Roku Urbancu dejal direktor smučarske zveze **Jaro Kalan**. Odskočna deska za letošnje uspehe 22-letnega fanta iz Stare Fužine v Bohinju sta bili dve zmagi na celinskem pokalu v Planici, prve točke na tekmah svetovnega pokala pa si je priboril v Vikersundu, kjer je dosegel 17. mesto.

"Planica mi je dala samozavest in tudi zaradi osvojenih točk v svetovnem pokalu se mi je odvalil kamen od srca, da sem začel bolje funkcionirati," je novinarjem povedal prvak Zakopan, vesel dobrih skokov, kronanih z zmago na poljski skakalnici. Pravi, da bo z dobrimi skoki, kakršnih je vajen s treningov, nadaljeval tudi na tekmovanjih in storil vse, da doseže še kakšne točke v svetovnem pokalu. Eden od Rokovih ciljev sezone je zadnja tekma v Planici. "Čez dvesto še nisem šel, in ker je tekma v Obersdorfu odpadla, računam, da bom ta cilj dosegel v domači Planici," si želi **Rok Urbanc**, čigar osebni rekord je 197 metrov.

Ta konec tedna Rok v šestčlanski ekipi skakalcev potuje v Obersdorf, kamor gre vsa peterica iz Zakopan, z njimi pa tudi Primož Peterka, je o najbližjih načrtih slovenskih skakalcev povedal direktor nordijskih reprezentanc **Primož Ulaga**. Tudi slednji je izrazil zadovoljstvo z uspehi svojih varovancev v Zakopanah, čeprav mnogi menijo, da je v veliki meri sreča zaslužna za Rokovo zmago. "Tekmovalni pogoji pri smučarskih skokih ne bodo nikoli idealni, vselej so spremenljivi in približno za vse enaki, za uspeh mora skakalec samo dobro skočiti. Rokov skok je bil dober, dinamičen, naredil je vse, kakor je bilo treba, da ga je veter ponesel k zmagi," je dejal Ulaga. Zadovoljen je tudi z drugimi skakalci (s 17. mestom v Zakopanah je do točk v svetovnem pokalu prišel tudi Robert Kranjec), zaostanki za najboljšimi so se zmanjšali, tehnična izvedba je boljša, sedaj morajo vse to še nadgraditi.

Jaro Kalan je na novinarski konferenci postregel z dvema dobrima novicama iz Planice. Prva: že na začetku tedna je tam zapadlo pol metra snega, in če bo zima še radodarna z njim, izvedba letošnje tekme v Planici ne bo vprašljiva. Druga: z mednarodno smučarsko zvezo se dogovarjajo, da bi bila v Planici še ena tekma namesto tiste, ki je odpadla v Obersdorfu.

Foto: Gorazd Kavčič

Primož Ulaga je zadovoljen z dosežkom Roka Urbanca.

SANKANJE

UMHAUSEN, LUNGIAR

Zmagovali Rusi in Italijani

Na drugi tekmi svetovnega pokala v sankanju na naravnih progah v avstrijskem Umhausenu je nastopilo 41 tekmovalcev in 21 tekmovalk iz 11 držav. V moški konkurenci je slavil Patrik Pigneter iz Italije. Naši so tokrat zasedli: **Pagon** 16., **Kralj** 21., **M. Meglič** 23. in **Švab** 30. mesto. Pri ženskah je tako kot na prvi tudi na drugi tekmi slavila Rusinja Ekaterina Lavrentijeva, naša **Nina Bučinel** pa je bila solidna 12. V dvosedu smo videli kar dvojno rusko slavje, zmagovalca pa sta postala Pavel Egorov in Petar Popov. Tretja tekma svetovnega pokala je bila minuli konec tedna v italijanskem Longiarju. Med 53 tekmovalci in 20 tekmovalkami iz 14 držav je v moški konkurenci zmagal Martin Psenar iz Italije. Italijani pa so v tej konkurenci vzeli še bron. Od naših se je odlično odrezal **Žiga Pagon** z 11. mestom, **Borut Kralj** je bil 19. in **Miha Meglič** 21. Pri ženskah je še tretjič zaporedoma slavila Rusinja Ekaterina Lavrentijeva. Naša Nina Bučinel je pristala na 18. mestu. Naslednja tekma svetovnega pokala naj bi bila v avstrijskem Hutau, še prej pa bo konec tega tedna tekma celinskega pokala v Savskih jamah nad Jesenicami. **S. A.**

ALPSKO SMUČANJE

TORINO

Smučarji uspešni na univerziadi

Na univerziadi v Torinu, kjer so naši športniki že konec tedna osvojili po dve bronasti (Alenka Kürner, Petra Robnik) in dve srebrni medalji (Matic Skube in nordijski kombinatorci), se zbirka odličij tudi ta teden lepo povečuje. **Ana Kobal** je bila srebrna v veleslalomu, **Petra Robnik** si je v superveleslalomu priborila tretje mesto in s tem drugo mesto v kombinaciji, tretje mesto v kombinaciji pa je pripadlo **Urški Rabič**. **D. Ž.**

GORSKI TEKI

ŽIRI

Lamovec zaposlen na Policiji

Peter Lamovec iz Žirov je kot prvi gorski tekač dobil zaposlitev na Ministrstvu za notranje zadeve, na Policiji. Pogodbo je decembra podpisal na Šmarni gori. Po dveh letih se mu je torej izpolnila želja in pridružil se je športni enoti Franca Rožmana - Škofa. "Peter si je to res zaslužil, saj v ta šport vlaga ogromno truda. Zanj to pomeni olajšanje tudi s finančnega vidika," je o tem velikem dogodku, ne le za Petra, temveč tudi za gorski tek kot šport povedal njegov trener pri ŠD Tabor Žiri **Borut Malavašič**. In kako potekajo priprave na novo sezono? "Bolje kot pretekla leta. Trenutno smo sredi pripravljalnega obdobja, v katerem smo letos prvič vnesli tekme v krosih za slovenski pokal. Če bo vse po sreči, bo Peter letos več nastopal, tudi na stezi, v krosu, odtekel morda v drugem delu sezone še kakšen mali maraton. Seveda je glavni cilj pokal v gorskih tekih, tudi mednarodne tekme. Če bo ponovil lansko sezono, bomo lahko zadovoljni," je dodal Malavašič. **M. B.**

HOKEJ

JESENICE

Železarji ugnali Korošce

V torek sta se v hokejski dvorani Podmežakla na tekmi 41. kroga avstrijske lige spopadla domači Acroni in celovški KAC. Zmago so pred manjšim številom gledalcev, kot so jih vajeni na Jesenicah, slavili domačini, ki so Korošce ugnali s 5 : 2 (3 : 0, 1 : 0, 1 : 2). Železarje konec tedna čakata še dve zahtevni gostovanji. Danes potujejo v Salzburg, kjer jih čaka tekma z vodilnim moštvom na lestvici Red Bull Salzburgom (vodijo z 41 točkami, medtem ko so železarji z 31 točkami na četrtem mestu), v nedeljo pa se bodo pomerili v Innsbrucku s tamkajšnjim moštvom. **D. Ž.**

KRATKE NOVICE

ŽIRI

Bogatejši za dežurno sobo

Foto: Polona Miklič Boštjančič

Na sobotnem občnem zboru so se člani prostovoljnega gasilskega društva Žiri spomnili predvsem lanskih uspehov na občinskem in državnem tekmovanju. Posebno uspešna je bila spomladi na državnem gasilskem tekmovanju njihova ženska ekipa, je pojasnil predsednik Matej Jereb, saj so članice ekipe B postale državne prvakinje. Šest ekip pa je njihovo društvo uspešno zastopalo tudi na jesenskem občinskem tekmovanju, saj so med drugim domov odnesli tudi županov pokal, kar pomeni, da so že tretje leto zapored osvojili prehodni pokal. V PGD Žiri so od lani bogatejši tudi za novo dežurno sobo, ki so jo uredili v orodjarni gasilskega doma v Starih Žireh. Do leta 2009, ko bodo praznovali 120-letnico, pa upajo, da jim bo uspelo kupiti tudi novo gasilsko vozilo, saj je staro že precej dotrajano. **M. R.**

KAMNIK

Župan sprejel kamniške župnike

Anton Tone Smolnikar je tudi letos na tradicionalno ponovoletno srečanje povabil župnike kamniške dekanije. Srečanje, ki so se ga udeležili tudi oba podžupana, Brane Golubovič in Rudolf Pfajfar, ter drugi županovi sodelavci, je bila priložnost za pregled lanskih dosežkov, predstavitev letošnjih načrtov ter ocena sodelovanja občine z župnijami. Župan je zbranim med drugim predstavil tudi priprave na sprejetje letošnjega proračuna, ki bo za skoraj milijon evrov višji kot lanski, svetniki pa ga bodo dobili na mize na februarski seji. Kot je poudaril načelnik oddelka za družbene dejavnosti, pa si bo občina tudi v tem letu prizadevala skupaj z zavodom za spomeniško varstvo razglasiti za spomenike lokalnega pomena vse cerkve in sakralne objekte na Kamniškem. Teh je kar 168. **J. P.**

KRIŽE

Jubilejni pohod

Planinsko društvo Križe organizira v nedeljo, 28. januarja, 20. zimski TRIM pohod na Kriško goro. Izhodišče za vzpon je v vasi Gozd, kjer lahko udeleženci parkirajo vozila. Organizatorji priporočajo vsem, da uporabijo opremo, ki je primerna za zimske razmere v gorah (pohodne palice, male dereze in drugo). Do koče na Kriški gori, kjer bo kontrolna točka za evidenco udeležbe na pohodih odprta od 7. do 15. ure, naj se vzpenjajo po markirani poti in upoštevajo navodila redarjev oziroma gorskih reševalcev. Pohoda se udeležujejo na lastno odgovornost. V koči se bodo lahko pogreli s čajem in kuhanim obrokom. Seveda so organizatorji tradicionalne prireditve tudi letos pripravili žrebanje srečk z bogatimi nagradami. **S. S.**

STARI VRH

Na Starem vrhu jutri začetek smučarske sezone

V zadnjih dneh je na smučišču Stari vrh zapadlo do 70 centimetrov naravnega snega, poleg pa so ob nizkih temperaturah delali tudi umetnega. "Snega je dovolj, da bomo po dnevu utrjevanja lahko končno odprli," nam je povedal Matej Demšar, direktor Smučarko turističnega centra Stari vrh. Proge na Starem vrhu, kjer so pred mesecem dni dokončno uredili vse potrebno za delovanje nove šestsedežnice, bodo odprli jutri, ko obljubljajo tudi poseben popust ter še vrsto drugih presenečenj. **B. B.**

DOMEL®
Elektromotorji in gospodinjski aparati, d. d.
Otoki 21, 4228 Železniki, Slovenija
http://www.domel.com
info@domel.com

Smo uspešno, mednarodno uveljavljeno slovensko podjetje in svetovno priznan proizvajalec elektromotorjev. Uspeh na evropskih trgih nam narekuje tudi vedno nove potrebe po strokovnjakih.
Za vodenje prodajnih aktivnosti, organizacijo novih prodajnih mrež in vzdrževanje obstoječih ter izvajanje marketinških aktivnosti doma in v tujini, razpisujemo naslednje delovno mesto:

SAMOSTOJNI KOMERCIALIST PRODAJE (m/ž)

a) za program sesalnih enot in kolektorskih motorjev
b) za program avtomobilske industrije

Zahteve:
- **VII. stopnja strokovne izobrazbe ekonomske, strojne ali elektro smeri,**
- **aktivno znanje angleškega ali nemškega jezika,**
- **znanja glede pogajalskih spretnosti,**
- **uporabniška računalniška znanja v okolju Windows.**

Poleg splošnih zahtev se pod točko b) zahteva še:
- **poznavanje standardov avtomobilske industrije,**
- **poznavanje trga za avtomobilsko industrijo.**

Kandidati/tke morajo ob prijavi predložiti:
- **potrdilo o pridobljeni izobrazbi,**
- **življenjepis z opisom dosedanjih delovnih izkušenj.**

Pričakujemo, da se boste našemu vabilu odzvali kandidati, ki vam ni tuja kreativnost, kvaliteta pogajanj, komunikativnost, vztrajnost, smisel za timsko delo in pozitivna naravnanost pri reševanju problemov.

Kaj lahko pričakujete vi? Dinamično delovno okolje, možnost stimulativnega nagrajevanja, zaposlitev za nedoločen čas.

Prijavljeni kandidati/tke bodo o izbiri obveščeni pisno v zakonitem roku.

Vašo pisno prijavo z življenjepisom pričakujemo v 8 dneh na naslov: DOMEL, Elektromotorji in gospodinjski aparati, d. d., Otoki 21, 4228 Železniki, ga. Meta Habjan, tel.: 04/51 17 140, fax: 04/51 17 122, e-pošta: meta.habjan@domel.com.

LOKALNE TURISTIČNE ORGANIZACIJE BLEDA, BOHINJA, KRANJSKE GORE IN VIŠJA STROKOVNA ŠOLA ZA GOSTINSTVO IN TURIZEM Z BLEDA

vabijo na tečaj

za usposabljanje

LOKALNEGA TURISTIČNEGA VODNIKA
Bleda, Bohinja in Kranjske Gore z licenco.

Pogoji za prijavo:
- končana V. stopnja izobrazbe;
- znanje najmanj enega tujega jezika;
- veselje do vodenja in dela z ljudmi.

Vloge z dokazili pošljite na naslove:
TURIZEM BLED, Cesta svobode 11, 4260 Bled;
LTO BOHINJ, Triglavska cesta 35, 4264 Bohinjska Bistrica;
LTO KRANJSKA GORA, Kolodvorska ulica 1b, 4280 Kranjska Gora.

Prijave sprejemamo do 16. februarja 2007.

Prosimo, da vlogi pripišete, v katerem tujem jeziku boste opravljali izpit.

Predavanja bodo potekala na Višji strokovni šoli za gostinstvo in turizem na Bledu z začetkom konec meseca februarja. Praktični del pouka bodo kandidati opravili z ogledi krajev Bleda, Bohinja in Kranjske Gore in njihovih znamenitosti. Predavanja bodo trajala približno 60 ur.

Cena tečaja je 170 EUR (40.738,80 SIT) ob pogoju, da bo prijavljenih vsaj 15 tečajnikov.

Dodatne informacije:
LTO TURIZEM BLED, tel.: 04/5780 500;
LTO BOHINJ, tel.: 04/5747 590;
LTO KRANJSKA GORA, tel.: 04/5885 020.

BREZPLAČEN NAJEM LOKALOV V CENTRU KRANJA

Podjetnim osebam z dobrimi idejami damo začasno brezplačno v najem več lokalov v strogem centru Kranja, ponujamo pa tudi finančno pomoč pri razvoju dejavnosti oz. ideje!

Pisne ponudbe pošljite na naslov:
Intelekta d. o. o., Prežihova ul. 5, 9000 Murska Sobota.

Zaposlitev dobi:

KOMERCIALIST/KA V CVETLIČARSKI STROKI

Zaposlimo mlajše ustrezno izobražene sodelavce z delovnimi navadami, smislom za delo s strankami ter kvalitetnimi osebnostnimi lastnostmi.
Poleg vozniškega izpita kategorije B je zaželena tudi kategorija C.
Trimesečno poskusno delo. Redno delo poteka v skladiščih na lokaciji Kranj in Ljubljana.
Prijavo z oznako **Za razpis** in dokazili o izobrazbi ter bistvene podatke z opisom delovnih izkušenj pošljite na naslov:
Yasmin, d.o.o., Kranj, Hafnarjeva pot 10, 4000 Kranj

Najhitreje rastoče trgovsko podjetje z živili v Evropi zaposli

vzdrževalca objektov in tehnične opreme (m/ž)

VAŠ PROFIL:
- Imate najmanj IV. stopnjo izobrazbe.
- Imate izkušnje s popravili viličarjev in drugih naprav.
- Pri tehničnih opravilih ste natančni, vestni in spretni.
- Imate vsaj osnovno znanje nemškega jezika.

VAŠE NALOGE:
- Skrbeli boste za pravilno obratovanje in vzdrževanje tehničnih naprav v poslovalnicah in logističnem centru.
- Odgovorni boste za servisiranje viličarjev ter druge opreme.
- Koordinirali boste redne tehnične preglede in sodelovali pri drugih hišnih opravilih.

Ponujamo vam sodobno delovno okolje z veliko mero samostojnosti, temeljito in strokovno uvajanje doma in v tujini, stimulativno plačilo ter raznoliko in odgovorno delo v dinamičnem kolektivu.

Sprejmite izziv in nam pošljite prijavo s svojo telefonsko številko, življenjepis v tabelarični obliki, fotografijo ter potrdilo o ustrezni izobrazbi v slovenskem in nemškem jeziku do 9. februarja 2007 na naslov:

Lidl d.o.o. k.d., Žeje pri Komendi 100, 1218 Komenda

LIDL

www.lidl.si

KRIMINAL

KRANJ, KRANJSKA GORA

Tatvini vozil

Neznani storilec je nekaj noči nazaj na Planini v Kranju s parkirnega prostora odpeljal osebni avtomobil Renault Megane 1.6 E, registrske številke KR S3-563. Lastnika je oškodoval za okoli 2.500 evrov. Pred dnevi pa je v dopoldanskih urah neznani storilec s parkirišča na Borovški cesti pod smučiščem Dolenčev rut v Kranjski Gori neznano kam odpeljal terensko vozilo Jeep Grand Cherokee. Vozilo je letnik 2004, temno sive barve, na njem so bile nameščene registrske tablice z oznako LJ 17-6SN. Storilec je lastnika oškodoval za približno 25 tisoč evrov.

KRANJ

Vlom v avtomobil

V torek pozno zvečer je neznani storilec na parkirnem prostoru Kmetijske zadruge Sloga na cesti Staneta Žagarja v Kranju vlomil v osebni avtomobil in iz njega vzel avtoradio Pioneer in rdeče dirkalno kolo Quota Kharma. Lastnik je škodo ocenil na okoli 2.600 evrov.

MLAKA PRI KRANJU

Tat se je dobro založil

Neznani storilec je pred dnevi vlomil v stanovanjsko hišo na Mlaki pri Kranju. Odnesel je nekaj oblačil, digitalni fotoaparat, ročno uro, zlata prstana in gotovino, s čimer je lastnika oškodoval za približno 2.800 evrov.

ŠKOFJA LOKA, LESCE

Ukradli tablice

Neznani storilec je v ponedeljek zvečer v Podlubniku s parkiranega osebnega avtomobila vzel registrski tablici KR 85-95J. Iste noči je nekdo vzel registrsko tablico KR T1-853 tudi z osebnega avtomobila na Dežmanovi ulici v Lescah.

DOMŽALE

Drzna tatova

Domžalski policisti poročajo, da sta pred dnevi drzna mladeniča okradla prodajalko v trgovini z oblačili v Domžalah. Ko sta vstopila v trgovino, sta govorila rusko. Izbrana oblačila sta želela plačati z bankovcem za 500 evrov, zato je prodajalka odprla kuverto, v kateri so bili shranjeni evrski bankovci manjših apoenov. Pri tem ji je eden od mladeničev iz rok izpulil denar, zatem pa je tatinska dvojica zbežala v neznano. **S. Š.**

Na Blegošu iščejo domačina

V sredo so svojci pogrešili 26-letnega Marjana Kristana z Dolenje Žetine. V slabih vremenskih razmerah ga je včeraj na območju Blegoša iskalo okoli 30 ljudi, vendar ga niso našli. Ga je zametlo?

SIMON ŠUBIC

Dolenja Žetina - V sredo okoli 11. ure je 26-letni **Marjan Kristan** s psom odšel od svojega doma, domačije pr' Domačejkar v Dolenji Žetini, proti Blegošu. Odtlej ga ni videl nihče več. Niti včerajšnja obširnejša iskalna akcija po pobočju Blegoša ni obrodila sadov. Pogrešanega Marjana niso našli, zato se bojijo, da ga je zametlo.

Kot poroča policija, pogrešani Marjan nekoliko šepa. Ko je odšel od doma, je bil oblečen v modro vetrovko, zelene kavbojke in siv križast pulover, obut pa je bil v modre planinske čevlje. Na glavi je imel kapo s šiltom in napisom Jelovica. Z njim je črn nemški ovčar, ki sliši na ime Rex.

Domači so ga začeli pogrešati v sredo, ko se v pričakovanem času ni vrnil domov. Takoj se je organiziralo nekaj domačinov in ga pričelo iskati. Zaradi vse močnejšega sneženja so ga v večernih urah prenehali iskati in o dogodku obvestili policijo. Ker je obstajala velika verjetnost, da je odšel po grebenu proti Blegošu, so policisti že ponoči skupaj z gorskimi reševalci organizirali sedemčlansko skupino, ki je kljub izredno težkim vremenskim razmeram pregledala pot do Blegoša, vendar pogrešanega niso našli.

Včeraj ob 7.30 so nadaljevali iskanje. V iskalni akciji je sodelovalo 12 pripadnikov gorske policijske enote in postaje Gorske reševalne službe Škofja Loka, 12 vodnikov psov za iskanje oseb ter 22 domačinov in gasilcev iz Javorij in Poljan. Do 14. ure, ko so iskanje prekinili, pogrešanega Marjana niso našli.

"Pregledali smo vse poti na Blegoš, za katere predvidevamo, da bi po njih Marjan lahko šel. Iskanje je težavno, saj je na Blegošu od 60 do 80 centimetrov snega, nekje pa zaradi zametov še več. Sedaj se bomo usedli za mizo in premleli, kje bi še lahko hodil. Domače bomo vprašali, ali bi morda lahko hodil tudi po kakšni svoji bližnjici na Blegoš. Nato se bomo odločili, ali bomo nadaljevali iskanje. Če je včeraj padel, se bojimo, da ga je sneg zametel," je povedal načelnik postaje GRS Škofja Loka **Zvone Korenjak**, ki je včeraj vodil gorske reševalce po Blegošu. "Včeraj je bilo na Blegošu nekaj ljudi, pa ni nihče videl Marjana. Nekdo pa nam je dejal, da je na vrhu videl stopinje, zato smo tam pregledali tudi bunkerje, a nismo ničesar našli," je še dodal Korenjak.

Marjana Kristana pogrešajo od srede.

Kočevci vlamljali v avtomobile

SIMON ŠUBIC

Bled - Minulo soboto so policisti prijeli tri Kočevce, ki naj bi v dolini Krme vlomili v najmanj sedemnajst vozil. Dopoldne je namreč na Policijski oddelek Bled poklical občan, da je na parkirnem prostoru v dolini Krme nekdo vlomil v njegov osebni avtomobil. Policistom je še razložil, da je v bližini opazil tri osebe, ki so ob njegovem prihodu na parkirišče zbežale v gozd. Na kraj vloma so zato takoj napotili dve policijski patrulji in policijski helikopter, ki je tedaj v bližini opravljal nadzor prometa.

Policisti so na začetku doline ustavili osebni avtomobil, v katerem so bile tri osebe, ki so ustrezale opisom, kakršne je podal občan. Kasneje se je izkazalo, da gre za občane Kočevja, stare 24, 31, in 42 let. Policisti so jih na podlagi zbranih obvestil osumili, da so v soboto dopoldne na parkirišču v dolini Krme vlomili v najmanj 17 osebnih avtomobilov. Pri pregledu njihovega vozila so namreč našli tudi predmete, ki jih je osumljena trojica pridobila z vlomi, in vlomilsko orodje. Vse skupaj so seveda zasegli, trojico Kočevcev pa bodo kazensko ovadili.

VALBURGA PRI SMLEDNIKU

Preko sto tisoč evrov za odpravo poškodb

Za odpravo poškodb, ki so nastale v nedeljskem požaru v dvorcu Smlednik, bo potrebnih okrog 112.500 evrov, so ugotovili strokovnjaki Restavratorskega centra Zavoda za varstvo kulturne dediščine. Vodja projekta obnove gradu Smlednik **Mateja Kavčič** pa je na novinarski konferenci pojasnila, da gre pri tem le za strošek konservatorsko-restavratorskega posega. Kar se tiče poškodovanja umetnine, je škoda neprecenljiva. Generalni direktor Direktorata za kulturno dediščino **Damjan Prelovšek** je po zadnjem namernem poškodovanju kulturnega spomenika opozoril, da bi bilo v prihodnje treba predvsem rešiti problem zavarovanja kulturne dediščine. **S. Š.**

NESREČE

TRŽIČ

Štirinajstletnica umrla v bolnišnici

S Policijske uprave Kranj so sporočili, da je v ponedeljek v urgentnem bloku Kliničnega centra v Ljubljani za posledicami prometne nesreče umrlo 14-letno dekle iz Tržiča. Nesreča se je zgodila minulo soboto ob 17.40 na regionalni cesti Križe-Bistrica pri Tržiču. 41-letni Tržičan je vozil osebni avtomobil po regionalni cesti iz smeri Križ proti Bistrici pri Tržiču. Ko je izven Mlake vozil po klancu navzdol, je dohitel skupino pešcev, ki so hodili drug za drugim. Ker je po ugotovitvah policije vozil preblizu desnega roba vozišča, je trčil v 14-letno peško, ki je po trčenju obležala na vozišču s hudimi poškodbami glave. **S. Š.**

TRZIN

Odnesli električno orodje

Pred dnevi so neznani storilci vlomili v podjetje v Trzinu in ukradli več kosov električnega orodja znamke Hilt. Podjetje so oškodovali za deset tisoč evrov. **S. Š.**

Policija napoveduje nove nadzore

Policija bo v nadzorih prometa na najbolj kritičnih cestah ugotavljala predvsem psihofizično stanje voznikov in hitrost vožnje.

SIMON ŠUBIC

Kranj - Prve snežne padavine v tej zimi so povsem spremenile razmere na gorenjskih cestah, zato policija svetuje voznikom, naj jim ne bo odveč vzeti si nekaj več časa za pripravo vozila in previdnejšo vožnjo.

V prejšnjem tednu, ko so na cestah vladale še ugodne razmere, se je na Gorenjskem zgodilo 52 prometnih nesreč, v katerih so umrle tri osebe, osem pa jih je bilo hudo ranjenih. V prometnih nesrečah so umrli peška, kolesar in voznik osebnega avtomobila, med ranjenimi pa so bili pešci in sopotniki v osebnih avtomobilih.

"Vzroki zadnjih prometnih nesreč so bili tako nepazljivost voznikov kakor tudi neprevidnost pešcev in kolesarjev, ki so v toplih dneh pozabili na prometna pravila in lastno varnost. Velik del neodgovornega vedenja voznikov pa lahko pripišemo tudi alkoholu," ugotavljajo na kranjski policijski upravi.

Ker policisti želijo zmanjšati število prometnih nesreč in posledično število mrtvih in hudo ranjenih v njih, so že napovedali, da bodo še naprej nadzorovali promet na mestih in ob času, ki so se pokazali za varnostno pomembne, in v primerih povečane gostote prometa. "Pri nadzorih bo poudarek predvsem na ugotavljanju psihofizičnega stanja voznikov in meritvah hitrosti, zlasti na kritičnih cestah oziroma njihovih odsekih, predvsem na cestah Kranj-Spodnji Brnik, Lesce-Črnivec, Kranj-Škofja Loka, Črnivec-Podtabor, Lesce-Bled, Kranj (Labore)-Jeprca, Češnjica-Škofja Loka in Cesta Staneta Žagarja v Kranju," so napovedali na Policijski upravi Kranj.

Knjiga Sto let športa v občini Škofja Loka (izšla 2006), ki povzema veliko zgodbo loškega športa v 20. stoletju, je velik dosežek tako po formatu kot po vsebini. Kot taka je bila povod za 91. Glasovo prejo, listanje po njej pa spodbuja k premisleku ...

Šport kot osvobajanje

Miha Naglič

Šport ni od vekomaj. Oziroma: je, za kogar je. Lov in ribolov, ki danes v določenih oblikah veljata tudi za športni dejavnosti, sta bila v svojih davnih začetkih predvsem gospodarski panogi. Pozneje sta postali razvedrilo višjih slojev. Kakršno je, denimo, sokolarstvo, upodobljeno sredi 15. stoletja na freski Svete Nedelje v Crngrobu. Z njim se loški podložniki pač niso ukvarjali. Tudi druge od kakih šestih športnih aktivnosti na tem prikazu prepovedanih nedeljskih aktivnosti, so bile rezervirane za pripadnike zgornjih, svobodnih slojev. Kmetje v tistih časih najbrž niso mečevali in kegljali. Ko so se stepli na kaki veselici, ki brez tega to ni bila, bi temu lahko rekli tudi "rokoborba", njihovo vrtenje ob glasbi še ni bilo športni ples, divji lov in ribolov pa je bil krivolov in ne šport.

Šport kot aktivnost, ki je dopustna za vse, je iznajdba 20. stoletja. Odločilni korak v to smer pa so tako na Loškem kot Slovenskem nasploh naredili sokoli. Oni so vpeljali "sokolarstvo" za vse. V žirovski sokolski kroniki beremo, da to njihovo prizadevanje ni naletelo na splošno ugodni odmev. Nasprotno. Ko so julija 1906 skupaj s sokoli iz Idrije priredili prvi javni nastop na občinskem sejmišču, so bile reakcije zelo različne. "S tem nastopom je pridobil odsek zelo na ugledu pri narodno in sokolsko čutečih, na nasprotni strani pa neskončno sovraštvo. Razvpili so nas za brezverce. Tako je nastal silen upor našemu delu pri duhovščini in konservativnemu kmetu. Duhovni so pričeli s svojo gonjo in kmetu se je zdela telovadba neumnost ..." Šele ko so nasprotniki sprevideli, da gre za gibanje, ki ga ni mogoče ustaviti, so se vanj usmerili tudi sami, seveda ne skupaj s sokoli; leta 1908 so poleteli še oni, kot orli ...

Zdi se, da je bil model tega pionirskega dogajanja podoben. Začeli so ga izobraženi zanesenjaki, katerih pobudo so podprli liberalno usmerjeni lokalni veljaki. V loški knjigi beremo, da je bil pobudnik loškega sokolstva Stevo Šink, takrat še praški študent, pozneje loški notar. V Žireh je enako vlogo opravil legendarni Ivan Kavčič, takisto praški jurist, pozneje visoki državni uradnik v Beogradu. "Sokolsko vzgojen v zlati Pragi je širil in udejstvoval sokolska načela v svoji rodni vasi. Kot naobraženec in vnet sokol je skrbel, da so se člani odseka sestajali in se medsebojno spoznavali. Deloval je med člani kot načelnik pri telovadbi, na cesti, sprehodih, izletih, povsod, kjer je mogel. Za nalogo si je postavil: izobraziti ljudi do kar najvišje telesne in duševne popolnosti ..."

Govoriti o "kar najvišji telesni in duševni popolnosti" je najbrž nekoliko patetično; dejansko je šlo za to, da bi s pomočjo telovadbe in drugih prosvetnih aktivnosti naredili ljudi boljše, najboljši med njimi pa so bili s svojimi dosežki v ponos tudi drugim (če že ne vsem) in svojemu kraju. Sokoli so bili med pionirji človeškega osvobajanja, to pa je bilo ena od največjih pridobitev 20. stoletja. Saj zdaj že dolgo vemo, da to ni bilo le v znamenju industrijske in raznih tehnoloških revolucij, vse do informacijske; šlo je tudi za gospodarsko, politično, socialno, seksualno in še kakšno drugo revolucijo oziroma osvobajanje človeka kot posameznika in kot pripadnika določnih družbenih slojev. Da je res tako in da med dejavnosti, ki so k temu osvobajanju in individualizaciji po svoje pripomogle, sodi tudi šport, je veliko prič; ne nazadnje je med njimi monumentalna knjiga, ki povzema in poveličuje loško športno stoletnico.

Telovaditi in se še drugače izobraževati ter javno nastopati - to že dolgo ni nič posebnega, je več kot normalno. Pred sto leti temu ni bilo tako. Tisti, ki so to počeli že takrat, so v očeh nekaterih veljali za pokvarjene "svobodnjakarje" ali vsaj za trapaste. *"A nima(š) druzga dila!?"*, je bil še ne tako daleč nazaj običajni komentar početij, ki se niso podrejala šentflorjanskemu izročilu. Ko sem bil še študent in se pripravljal na izpite, sem se kako popoldne peš odpravil na bližnji Žirovski vrh. Pa mi je rekla mama: A ti ni nič nerodno, da kar sredi tedna takole postopaš? Ko sem bila jaz še majhna, je bilo tako popoldansko španciranje dovoljeno le učiteljem in drugim gospodom, navadnim smrtnikom pa ne! Ja, časi so se res spremenili: že vrsto let na Lubnik in na Javorč (osrednji vrh v dolgem grebenu Žirovskega vrha) dnevno potekajo cele procesije, pa se zaradi tega nihče ne razburja. Nasprotno: to je "*in*", dobro je za telo in za duha!

Žal gre šport v zadnjih letih tudi v nešportne skrajnosti. Ko so prof. Ivana Križnarja, ki je za loški zbornik najbolj zaslužen, vprašali, kam gre profesionalni vrhunski šport, je odgovoril, da pogosto v "popolnoma napačno smer": zavaja v pranje denarja, divjaško navijaštvo, poživila in poškodbe. "Temu delu športa bi se z lahkoto odpovedal." Res, to so pojavi, ki so daleč od idealov, ki so jih skušali Slovencem privzgojiti Miroslav Tyrš, Viktor Murnik in drugi odlični sokolski, orlovski in "partizanski" predniki. To so novi in veliki izzivi za sodobne športne delavce. A to je že druga zgodba.

Ko so prof. Ivana Križnarja, ki je za loški zbornik najbolj zaslužen, vprašali, kam gre profesionalni vrhunski šport, je odgovoril, da pogosto v "popolnoma napačno smer": zavaja v pranje denarja, divjaško navijaštvo, poživila in poškodbe.

Na Glasovi preji: Miro Cerar, Miha Naglič in Ivan Križnar / Foto: Gorazd Kavčič

GLASOVA PREJA

Razgledi

Telesna kultura vzgaja dobre ljudi, najboljši med njimi pa potem promovirajo kraj po vsem svetu (nekoliko prirejena misel Mira Cerarja iz knjige Sto let športa v občini Škofja Loka).

V telovadnici smo (bili) vsi enaki

Boštjan Bogataj

Povod za 91. Glasovo prejo je bila stoletnica škofjeloškega športa oziroma izid knjige Sto let športa v občini Škofja Loka, ki jo je uredil profesor Ivan Križnar. Zadnje desetletje so različni avtorji v Loških razgledih sistematično predstavljali ali zgodovino posameznega kluba ali društva ali športne panoge. O vsebini knjige je razpredal urednik knjige Ivan Križnar, z anekdotami iz sveta športa in zasebnega življenja pa je prejo popestril nekdanji vrhunski športnik Miro Cerar. Prejo je tradicionalno vodil Miha Naglič.

Knjiga povzema stoletno zgodbo loškega športa. Katere mejnike bi izbrali, kje so glavne postaje loškega športa?

Ivan Križnar: "Najprej moram omeniti, da je bilo leta 1906 ustanovljeno Telovadno društvo Sokol v Škofji Loki. To je bila imenitna organizacija, ki je bila zelo domoljubno usmerjena. Stremeli so predvsem k telovadbi in tudi kulturni dejavnosti, saj so imeli pevski zbor, gledališče, kasneje tudi kino, organizirali plese in bogato knjižnico. Veliko pozornost so uživali tudi tamburaši. Takšno dejavnost so izvajali tudi orli, vendar njihova osnovna dejavnost ni bila telovadba. Seveda pa so šport v Loki poznali že veliko prej. Prvo kopališče je bilo zgrajeno leta 1318 na desnem bregu Selške Sore, ki je imelo na razpolago tudi toplo vodo. Zelo zanimivo je tudi, da je notar Janez Triler ustanovil kopalno društvo, ki je imelo imenitno kopališče v Vincarjih. Žal se ni dolgo obdržalo. Leta 1883 so ustanovili tudi strelsko društvo, med člani pa sta bila tudi Ivan Grohar in Oskar Deu. Morda bi lahko kdo vprašal, zakaj obletnice športa ne praznujemo ob ustanovitvi tega društva. Nismo, ker je to društvo delovalo v nemškem in slovenskem jeziku, predvsem pa so si pravila vedno pripravljali v nemškem jeziku. Sokolsko društvo pa je bilo s popolnoma slovensko vsebino in takrat zelo moderno.

Leto kasneje so ustanovili Planinsko društvo, ki je kot edino društvo neprekinjeno delovalo vse do danes. Po vojni je vajeti v svoje roke prevzelo Telovadno društvo Partizan, ki je zelo dobro delovalo. Z odhodom smučarjev, rokometašev, košarkarjev in drugih pa je začelo pešati. Tako so leta 1969 za dve leti prekinili z dejavnostjo. Danes je društvo Partizan najaktivnejše v občini. Zelo zanimivo je bilo tudi, ko so se Ločani začeli uveljavljati v mednarodnem merilu. Prvi olimpijec iz našega prostora je bil Branko Ziherl, ki je tekmoval na berlinskih olimpijskih igrah v skokih v vodo. Po vojni so po njem imenovali tudi najvišja športna priznanja, danes Bloudkova priznanja."

Povedali ste, kdaj je vzletel loški Sokol, kakšen pa je bil njegov konec?

Križnar: "Po vojni je Sokol še obstajal, potem pa je Boris Kidrič sklical vse sokole in jih obvestil o koncu. Nekateri člani so bili jezni, drugi so jokali ali bili užaljeni. Vprašali so ga zakaj, odgovoril pa jim je, da so bili v Srbiji sokoli v glavnem pri četnikih. Pri nas so resda bili domoljubni in v NOB, vendar tako naj ne bi šlo. Nekaj let smo potem v Škofji Loki imeli Fizkulturno društvo, ki je delovalo do leta 1952, nato pa so ga preimenovali v društvo Partizan."

Obudimo še zgodbo o prvem teniškem igrišču v Sloveniji, ki ga je Ivan Tavčar zgradil na Visokem.

Križnar: "Ivana Tavčarja poznamo kot pisatelja, politika, advokata, manj pa kot športnika. Zelo zgodaj se je začel ukvarjati z različnimi športnimi dejavnostmi, bil je tudi sokol in vodil sokolsko organizacijo. Imel je celo glavni govor na sokolskem zletu v Pragi leta 1912. Bil je vesten planinec, kolesar, med ustanovitelji društva Dren. Na Visokem je zgradil športni park s tekališčem, teniškim igriščem in kopališčem. Teniško igrišče na Visokem je prvo v Sloveniji, tako pa je Tavčar postal oče slovenskega tenisa. Tavčar je bil tudi lovec in ribič, dobro so ga poznali tudi loški sokoli, ki so ga zelo častili. Ko je leta 1923 umrl, so mu postavili častno stražo, enako tudi pred grobnico na Visokem."

Ivan Križnar: "Za loški šport me ne skrbi!" / Foto: Gorazd Kavčič

Profesor Križnar je omenil Telovadno društvo Partizan. Kolikor vem, gospod Miro Cerar, ste Vi začeli v ljubljanskem Partizanu, Narodnem domu. Kako se spominjate tistih časov?

Miro Cerar: "Začel sem kot pionirček v Partizanu, kjer je bilo vse do mojega odhoda iz gimnastičnih vrst izredno živahno. Ne le v tekmovalnem, ampak tudi v družabnem in vzgojnem smislu. Takrat so nas vaditelji opozarjali na šolanje ali študijske obveznosti. Sokolska miselnost je tako ostala prisotna tudi po vojni. Vsi, ki smo bili boljši telovadci, smo morali enkrat do dvakrat tedensko svoje znanje prenašati na mlajše ali manj vešče. Dopolnjevali smo se v znanju, hkrati pa smo tudi učili v tovariškem vzdušju. Današnji čas je povsem drugačen, tako da se takratnega delovanja spominjam z nostalgijo. V sklopu društva je delovalo tudi gledališče, knjižnica, organizirali smo plese, skratka, vzgajali so nas v celovite osebnosti. Vsi so delovali kot amaterji, saj vsega niti ne bi mogli plačati, nihče plačila tudi ni zahteval."

Kakšna je vaša povezava z loškim športom? Danes ste tu na povabilo Ivana Križnarja, vendar ste prav gotovo imeli stike tudi s športniki s tega konca?

Cerar: "Seveda. Družili smo se predvsem v mladinskih reprezentančnih vrstah, ko smo se merili z drugimi republikami nekdanje Jugoslavije. Vaše telovadke in telovadci so bili vedno sestavni del izbrane vrste. V tistem času smo se zbirali športniki iz vse Slovenije na nekakšnih skupnih treningih, ko

Seveda pa so šport v Loki poznali že veliko prej. Prvo kopališče je bilo zgrajeno leta 1318 na desnem bregu Selške Sore, ki je imelo na razpolago tudi toplo vodo.

Franc Jesenko

Med znanimi osebnostmi, ki jih najdemo v knjigi Sto let športa v občini Škofja Loka, je tudi Franc Jesenko iz današnje Kopališke ulice. Na Dunaju je študiral botaniko, mineralogijo, zoologijo in kemijo. Ob študiju se je naučil desetih jezikov. Veliko je hodil po Evropi, na Švedskem se je tudi poročil. Kmalu se je ločil, leta 1914 pa odšel na rusko avstrijsko fronto. Hudo ranjen, imel je počeno lobanjo, je ležal med mrtvimi kolegi in so ga že hoteli pokopati. Njegov pomočnik je prosil, da ga odpeljejo v bolnišnico, po manj kot tednu pa je prišel k zavesti. Po vojni je služboval na Dunaju, Češkem in Zagrebu, leta 1922 pa prišel v Ljubljano na univerzo. Tu se je povezal s športom. V Švici in Skandinaviji se je seznanil in navdušil nad s smučanjem. Doma je številne nagovarjal, naj se ukvarjajo s turnim (nordijskim) in alpskim smučanjem. V svoji vnemi je leta 1924 postal prvi predsednik Smučarske zveze Jugoslavije. Kasneje se je močno zavzemal za mednarodno uveljavitev. Veliko naporov je moral vložiti za vključitev v mednarodno smučarsko organizacijo, saj si skandinavske dežele med seboj niso predstavljale Jugoslavije. Jesenko pa je s svojim nastopom in znanjem jezikov dosegel, da so mu mednarodni predstavniki verjeli in zaupali. Zvezo so sprejeli medse.

Foto: Gorazd Kavčič

"Muzejsko društvo Škofja Loka, ki predlaga postavitve obeležij v Aleji znamenitih Ločanov, ima med 19 predlogi tudi Fran(c)a Jesenka. Prepričan sem, da bodo sprejeli naš predlog po postavitvi obeležja v najkrajšem možnem času," je na preji povedal Ivan Hafner.

Zahvaljujemo se Loškemu muzeju, ki je nudil gostoljubje dobro obiskani Glasovi preji.

Loški muzej

GLASOVA PREJA

Razgledi

Miro Cerar: "Slovenija je v športu glede na populacijo na petem mestu na svetu." / Foto: Gorazd Kavčič

smo ob merjenju sposobnosti tudi utrjevali čvrsta prijateljstva. Nikoli se nismo spraševali, ali je bil nekdo študent, delavec, iz kmečkih vrst, veren ali ne, v telovadnici smo si bili vsi enaki in to nas je združevalo."

Obudimo spomin na enega od vaših zvezdnih trenutkov. Spominjamo se dveh zlatih medalj z olimpijskih iger iz Tokia in Ciudada de Mexica, manj znan pa je vaš nastop v Pragi na svetovnem prvenstvu leta 1962?

Cerar: "Takrat smo tekmovali na vseh šestih orodjih v obveznem in prostem programu. Zbir ocen je omogočil, da si se v finale uvrstil tudi na posameznem orodju. Meni je uspelo na bradlji in konju z ročaji. Na bradlji sva drug za drugim nastopila s prijateljem in rivalom Borisom Šahlinom iz Sovjetske zveze. Po oceni sodnikov sem bil jaz drugi, Boris pa je zmagal. Vendar je bila razlika očitna. Moja vaja je bila težja in lepše izvedena od njegove, kar so opazili tudi gledalci. Nabito polna dvorana v Pragi je vzkipela. Protest je onemogočil nadaljnje tekmovanje, zato se je sestala posebna komisija mednarodne gimnastične federacije, ki je popravila ocene. Tako sem zmagal jaz, Boris pa je bil drugi. To se je zgodilo prvič v zgodovini!"

Dotakniva se še zasebnega življenja. Kako gresta skupaj šport in pravo?

Cerar: "V telovadnem svetu nas je pravo vseskozi spremljalo. Naj omenim Rada Murnika, ki je vzpostavil enakopravnost med telovadkami in telovadci. Vsi poznamo slavnega Leona Štuklja, tudi sam sem zajadral v te vode. Ne vem, kako sem pristal na študiju prava, vem pa, da sem se moral precej namučiti. Že uvodoma sem povedal, da so naši vaditelji zelo pazili na naše študijske obveznosti. V prvih dveh letih sem bil povprečen študent, kar mi je pri nekaterih profesorjih prineslo prednost, nekateri pa niso poznali mojih rezultatov. Sicer pa sem na predavanjih običajno zdržal dve do tri ure, potem pa sem zaspal. Enostavno sem bil preveč utrujen od večernega treninga. Naj vam zaupam anekdoto. Ob koncu 3. ali 4. letnika sem šel na izpit k sedaj že pokojnemu profesorju in me je vprašal, kaj delam. Odgovoril sem mu, da sem prišel na izpit. Ali niste na Japonskem? Ne, zaradi vašega izpita sem odklonil pot, sem mu odgovoril, nakar mi reče: Nisem še videl tako neumnega študenta, jaz bi eno leto spustil, da bi šel lahko na Japonsko (smeh v dvorani)."

Še naprej bomo brskali po zasebnosti. Kje ste spoznali ženo Zdenko? Na fakulteti ali v telovadnici?

Medklic iz občinstva: "V telovadnici!"

Cerar: "To je jasno. Saj imam tukaj priče. Takrat so bili lepši časi, ko so bila dekleta naše starosti in rasti (danes so telovadke v svetovnem vrhu zelo mlade, op. p.). Ženo sem spoznal v telovadnici, skupno pot pa sva nadaljevala tudi na fakulteti. V tistem času je bilo bogokletno, če so imele ženske moškega trenerja. To je bilo revolucionarno, vendar smo se v telovadnici vsi srečevali in si pomagali. Tako se je zgodilo, da so se dekleta pripravljala na državno prvenstvo. Zdenka se je s še tremi nekaj mučila, zato sem ji pokazal, kako se vaja preprosto naredi. Zelo hitro jo je obvladala. S tem pa sem se zameril takratni vaditeljici, ki je tri mesece pred državnim prvenstvom prenehala s treniranjem deklet. Zato sem jih moral trenirati jaz, paradoks pa je bil, da so takrat punce doživele največje uspehe."

Z ženo Zdenko sta si ustvarila izrazito pravniško družino. Vi ste pravnik, ona je bila v zadnjih letih ena najbolj izpostavljenih osebnosti slovenskega pravosodja, sin Miro slovenski javnosti razlaga ustavno pravo, tudi hči Alenka je pravnica.

Cerar: "Le najmlajša hči Vesna ni pravnica, čeprav se je vpisala na fakulteto in jo potem tudi kmalu zapustila. Miro in Alenka sta padla v pravo brez najinega prigovarjanja. Sin je profesor na pravni fakulteti in svetovalec v parlamentu, kjer ostaja zvest stroki, malce mlajša Alenka pa deluje v odvetniški pisarni. Vesna trenutno piše diplomo na kranjski fakulteti za organizacijske vede."

Kolikor vemo, gre zasluga Vesni, da ste danes lahko z nami?

Cerar: "Ja, zasluga je njena, malo moja, še najbolj pa žene. Ona je vedno dala prednost družini in otrokom. Po zaključku moje tekmovalne kariere vrsto let nisva nikamor šla, zato sva se dogovorila za izlet. Kolega me je spomnil, da bi 1. decembra 1981 lahko odšla na Korziko. Tri dni pred odhodom sem šel kupit vozovnici. Dan pred odhodom pa je Vesna zbolela ... Žena je naslednje jutro dejala, da nima srca, da bi jo pustila in sva odpovedala. Zjutraj sem telefoniral vodički, da zaradi bolezni ne bova šla, pa mi je odgovorila, da naj pošljem otroka. Za to možnost se nisem odločil. Letalo je odletelo ob 8. uri, ob 9. uri pa smo že slišali za žalostno zgodbo."

Profesor Križnar, v knjigi pravite, da vas žalostijo štirje pojavi v sodobnem športu: pranje denarja, divjaško navijaštvo, poživila in poškodbe. Kako gledate na te pojave?

Križnar: "Ne gre mi v račun, da se gledalci lahko spozabijo do te mere, da se tepejo, skoraj pobijejo. Samo spomnimo se finala vaterpolskega evropskega prvenstva v Kranju. To ne spada v šport. Takrat sem zelo žalosten in me je naslednji dan sram, čeprav nimam s tem nič. Enako je s poškodbami. Nekatere poškodbe so tako hude, da tekmovalec ne bi smel na igrišče. Ne gre mi v račun, da poškodovanega igralca napolnijo z injekcijami. Kaj se dogaja z njegovim organizmom? Če je človek bolan, poškodovan, spada v posteljo in naj počiva. Šport je treba v tem smislu humanizirati. Potem je tu pranje denarja. Nekateri bogatijo na račun ljudi, ki se trudijo dneve in leta, da dosežejo nek rezultat, nato pa pride mešetar, ga proda in iztrži veliko več od športnika, ki bi si ta denar zaslužil."

Pri divji gonji za rezultati in skomercializiranem športu ne smemo pozabiti, da ni rezultat vse, ampak je na prvem mestu človek.

Harmonikar Lenart Oblak je Glasovo prejo popestril z vižama Čez Trojane in Tam, kjer murke cveto. Je odličen harmonikar, ki se uči pri Tomažu Hribarju iz Preddvora, odličen dijak Gimnazije Škofja Loka in tudi odličen športni strelec. Lani je na državnem prvenstvu v streljanju z malokalibrsko puško 3 x 10 zaostal le za bratom Gašperjem, v streljanju z zračno puško pa je osvojil tretje mesto. Ekipno sta skupaj z Andrejem Peternelom, Strelsko društvo Marmor Hotavlje Gorenja vas, osvojila državno prvenstvo. / Foto: Gorazd Kavčič

Angela Bahovec

Lani je minilo sto let, odkar so uršulinke v Škofji Loki odprle učiteljišče. V knjigi so se na uršulinke spomnili predvsem v smislu telovadbe, ki so jo izvajale za svoje dijakinje in tudi za učenke meščanske šole. O delovanju šol na področju telovadbe je profesor Križnar zbral v pogovorih z legendami loškega športa - Vero Čepin, Draguško Kalan, Mimo Balderman in drugimi, nekaj podatkov pa je dobil tudi v loški enoti Zgodovinskega arhiva Ljubljana.

Po prvi svetovni vojni je v šoli učila profesorica telovadbe in računstva Angela Bahovec, ki se je izobraževala tudi v Angliji in Nemčiji. Vedno je prinašala novosti in jih vključevala v šolsko telovadbo. Tako je v Škofji Loki uvedla košarkarsko igro. Telovadba se je izvajala na visoki strokovni ravni. Zelo zgodaj je začela uporabljati izraz telesna vzgoja, čeprav je zakon opredeljeval telovadbo. Zelo je skrbela tudi materialno oskrbljenost šole. Imeli so dve telovadnici, kopališče, drsališče, igrišče ... V telovadnici so imeli kar 252 kosov telovadnega orodja.

Zgodbi Fran(c)a Jesenka in Angele Bahovec je predstavil profesor Ivan Križnar.

Drago Štefe je pohvalil knjigo o stoletnici športu: "Menim, da se lahko le malo občin pohvali s takšnim delom, pri tem pa je ogromno dela opravil profesor Ivan Križnar. Predlagam, da ga ustrezna institucija ali župan sam predlaga za najvišjo nagrado občine Škofja Loka."

Foto: Gorazd Kavčič

Zahvaljujemo se tudi Mercatorju, generalnemu pokrovitelju, ki je poskrbel za prijeten zaključek.

Mercator

NESREČE

Razgledi

Poročila o prometnih nesrečah s smrtnimi žrtvami v zadnjem času so grozljiva. Kako to ustaviti? Vsaka država ima zakone in predpise o omejitvah hitrosti na cestah in policijo, ki vzdržuje red. Predpisi posameznih držav so si podobni, zelo različno pa je delo policije.

Kazni in nadzor ukrotijo voznike

JOŽEF ARH

Za našo policijo bi rekel, da je neaktivna, saj je prav na avtocestah, kjer se najbolj divja, ni videti. Nisem še videl, da bi koga ustavili, ko pritisne na plin od Podtabora proti Kranju ali od kake cestninske postaje naprej. Močni in manj močni avtomobili divjajo, kolikor jim le dopušča motor. Kakšen stres za mirne in disciplinirane voznike! Vozil sem se po cestah Evrope, Severne in Južne Amerike, Južne Koreje in Tajvana, tako da lahko ocenjujem disciplino in red na cestah v teh deželah. **Pa bom začel kar pri Nemčiji.** To je edina dežela, kjer velja le priporočilo za najvišjo hitrost na avtocestah, ki je 130 km/h. Tam tudi naredijo največ hitrih avtomobilov in zakaj naj bi jih delali, če se ne bi smeli tudi voziti. Sicer pa, če se tam voziš, začenjaš razumeti, da bi bil promet nemogoč, če bi veljala omejitev 130 km/h, ker je pač gostota prometa takšna. Policije pa je na cestah dovolj, če potrebuješ pomoč.

V Avstriji veljajo stroge omejitve. Če hitrost prekoračiš, pošteno plačaš. Na Koroškem sem vozil prehitro in plačal. Sedaj vsi Slovenci tam vozijo po predpisih. Zakaj tam lahko, doma pa ne?

Podobno je tudi v Italiji. Poznam jih kar nekaj, ki so plačali velike kazni. Sedaj že vemo, da se je treba tam držati predpisov. Zakaj tam lahko, doma pa ne?

Pa pojdimo v Francijo. Pred leti sem bil šest tednov v Creusot Loire v Burgundiji. Priletel sem v Lyon, tam me je počakal nemški voznik in me odpeljal do hotela. Po avtocesti je vozil največ 120 km/h. Za Nemca in za BMW se mi je zdelo nenavadno počasi, pa sem ga vprašal, zakaj vozi tako počasi. Odgovoril je, da je samo enkrat vozil hitro, pa ne bo nikoli več. Zalotila ga je policija in dobil je izredno visoko kazen. Ker ni imel toliko denarja pri sebi, je moral pustiti avto ob cesti, poklicati taksi, da ga je odpeljal do prvega bankomata po denar in spet nazaj, kar je tudi veliko stalo, in šele potem se je lahko odpeljal naprej. Razumljivo, da ob visokih kaznih Francozi vozijo disciplinirano.

Če v ZDA povzročiš nesrečo, te vklenejo in odpeljejo na policijo. Če se upiraš, greš lahko tudi v zapor.

V ZDA prehitevajo le tovornjaki

Združene države Amerike so prepredene s širokimi avtocestami, da je vožnja z majhno hitrostjo, ki je bila takrat omejena na 65 milj/h (104 km/h) mogoča. Pred mesti je ta omejitev 45 milj/h. Vsi spoštujejo omejitve. Spet zaradi visokih kazni in neizprosne policije. Le tovornjaki radi prehitevajo, česar Evropejci nismo navajeni. Če povzročiš nesrečo, te vklenejo in odpeljejo na policijo. Če se upiraš, greš lahko tudi v zapor. Če se prav spomnim, je bilo takrat v prometnih nesrečah devet mrtvih na sto tisoč prebivalcev. Na te hitrosti se zelo hitro navadiš. Taka vožnja pa ni le varna, je tudi varčna.

V Ameriki sem bil prvič v Pueblu v Koloradu. Nikoli prej nisem slišal, da so tam tudi Slovenci. Ko sva se z ženo zapeljala v mesto, je bil nad cesto razpet transparent z napisom Vidmar. Ta je pa Slovenec, sem rekel ženi. Ko sem naslednji dan prišel v Železarno in se predstavil tajnici, me je vprašala, od kod prihajam. Povedal sem. Kar skočila je pokonci in povedala, da je bila njena mama Slovenka. Raztrobila je po vsej železarni, da je prišel Slovenec. Pred prvo svetovno vojno se je tja priselilo mnogo Slovencev, ker so tam gradili železarno. Na vseh vodilnih mestih so bili potomci Slovencev, delavci pa so bili vsi španskega rodu. Modernizirali so železarno, mene pa so najeli, da sem jih učil delati na teh novih napravah.

Kdaj se bomo zavedeli, da je pomembneje priti na cilj kot čim hitreje priti na cilj? / Foto: Tina Dokl

Vsega sem bil v devetih ameriških zveznih državah od Teksasa na jugu do države New York na severu. Dovolj, da mi je njihov način vožnje postal domač in da mi je postalo jasno, da le zmanjšanje hitrosti na cestah lahko rešuje življenja.

Brazilija, čudovita dežela, povsod palme. V Belo Horizonte sem prišel prvega februarja. Iz hude zime v tropsko podnebje. Tam sem ostal šest tednov, da sem spoznal deželo in njene ljudi. Na srečo leži mesto na okoli tisoč metrih nad morjem in je bila klima znosna. Leži

Besede brez ust

28 RAČUNALNIK IN JAZ

ROBERT GUŠTIN

Računalniki so vsepovsod. Skoraj ni več naprave, ki bi ne bila upravljana preko računalnika in komajda še najdemo kakšno aktivnost, ki ga ne potrebuje. Svet je prepleten z računalniškimi omrežji. Računalniki so naš pripomoček, so naš prijatelj, spremljajo nas na vsakem koraku. Če ne delujejo, je, kot bi se ustavil čas. Brez njih več ne znamo, brez njih več ne zmoremo. Včasih, ko se je pokvaril avto, smo ga lahko sami popravili, danes pa lahko le nemočno zapremo pokrov motorja in čakamo na serviserja. Če v službi preneha delovati računalniško omrežje, se hodniki med pisarnami napolnijo z ljudmi, ki tavajo kot brez glave. Sploh ne znamo več živeti brez te sodobne tehnologije, pa če si to priznamo ali ne. Tudi tiste, ki računalnikov ne uporabljate, vas le-ti spremljajo povsod. So v avtu, so v televiziji, so v trgovini, so v banki.

Internet je vir informacij in podatkov. Jaz se iskanja le-teh vedno najprej lotim preko interneta. A je še več. Internet postaja vedno bolj tudi medij za opravljanje storitev, ponuja obilo spletnih servisov. Uporabljamo ga za nakupovanje, za poslovanje z banko, za oddajanje dohodninske napovedi, za podaljšanje registracije avtomobila. Teh storitev je na voljo že zelo veliko. Ena bolj obiskanih spletnih strani, ki ponuja spletne storitve za državljane, je portal E-uprava, ki se nahaja na spletnem naslovu http://e-uprava.gov.si.

E-uprava je celovito mesto, kjer lahko opravljate mnoge storitve, za katere je bilo potrebno, še ne dosti nazaj, hoditi na občino ali upravno enoto. Od doma lahko v sistemu eDavki oddate vse podatke, ki jih dacarji od vas zahtevajo, od dohodnine pa vse do oddaje napovedi za DDV. Lahko imate vpogled v zemljiški kataster, gledate svoje osebne podatke, pregledujete sodni register. Podjetja lahko v sistemu eVEM opravijo vse na enem mestu in to iz pisarne. Preko interneta si lahko celo spremenite osebno ime. Bistven pri tem pa je prihranek časa in živcev, saj vse opravite sami. Na portalu so popisane vse življenjske situacije, ki vam dajo odgovore na vse vaše želje in potrebe, ki jih potrebujete pri komunikaciji z javnimi inštitucijami. Na roki imate vse, le uporabiti morate, kar vam je na voljo. 35 odstotkov uporabnikov interneta že posluje z E-upravo.

Ljudje na internetu iščejo in opravljajo veliko stvari. Po statističnih podatkih jih največ prebira novice, nekaj manj jih išče glasbo, filme in zabavno elektroniko, zelo veliko pa jih zbira tudi podatke o prehrani, zdravju, potovanjih in športu ter avtomobilizmu. Takšnih je več kot 55 odstotkov uporabnikov interneta. Še najmanj ljudi na internetu zanima moda, finančne naložbe in nepremičnine.

Internet pa ne prinaša samo prednosti. V njem so skrite tudi pasti in nevarnosti, pa seveda tudi socialna odtujenost. Kot prvo je internet medij, ki na drugi strani nima obraza. To predstavlja brezosebnost, odpade vsako šarmiranje in odpiranje vrat z nasmehom. Gre zgolj za tog, neizprosen in formalen kontakt. Če opravljate upravne storitve, pa je to v nekaterih primerih celo dobro. Nevarnost interneta je tudi kraja identitete, poznana pod imenom "ribarjenje" ali angleško "fishing". Pri tem uporabnike preusmerijo na ponarejene spletne strani, ki zahtevajo vnos gesel in osebnih podatkov, pri tem pa je vse videti, kot da ste v pravem okolju. Na ta način vam "ukradejo" vaše osebne podatke in se v internetu izdajajo za vas.

Zaradi uporabe interneta se zmanjša opravljanje običajnih aktivnosti. Statistika pravi, da internet največ časa ukrade gledanju televizije, obiskovanju kina, telefoniranju in branju knjig. Okvirno 23 odstotkov se zmanjša tudi prebiranje časopisov in revij. Še najmanj internet "škodi" športnim aktivnostim in osebnim stikom s prijatelji. Sicer pa je od vsakega posameznika odvisno, kako in koliko bo uporabljal internet. A ker je tempo življenja vse hitrejši, nam za konvencionalne stvari kaj hitro preostane premalo časa. Se jih pač lotimo na drug, hitrejši način.

NESREČE

Razgledi

tudi dobesedno na železovi rudi: vse je rdeče, tudi voda. Brazilci so posebna rasa, mešanica Portugalcev, ki so tja prišli sredi 16. stoletja, domorodcev Indijancev in črnih Afričanov, ki so jih tja vozili do konca devetnajstega stoletja. Šele pred nekaj leti je umrla najstarejša Brazilka, stara 113 let, ki je tja prišla še iz Afrike.

Po brazilskih cestah s policijskimi zaporami se je težko voziti, saj ustavljajo na vsakih nekaj kilometrov in preiskujejo avtomobile, če slučajno ni v njih skrito orožje. Brazilija je bila pred leti diktatura in policija se še vedno obnaša kakor v tistih groznih časih, ko so po ulicah še streljali brezdome otroke in potepuhe. Če smo se morali vračati ponoči, ko je bil nadzor še hujši, se nismo dobro počutili. V Braziliji so časopisi vsak dan polni krvavih slik. Socialne razlike med bogatim slojem in revежi iz slumov verjetno nikjer niso tako velike kot prav tam. Ko se zvečer ob sedmih zmrači, je mesto opustelo. Nihče več si ne upa na cesto. Ko sem vprašal nekdanjega sošolca, ki je bil profesor v Sao Paulu, kakšen avto ima, mi je rekel, da ima starega golfa, ker si boljšega ne upa imeti. "Če bi izvedeli, da ga imam, bi me prišli oropat. Pri teh ropih pa padajo žrtve." Vse hiše so zato obdane z visokimi zidovi s črepinjami na vrhu, s cestne strani imajo vsaj tri metre visoko železno ograjo, veliko hiš pa je sploh zastraženih. S fotoaparatom ne vidiš na cesti nikogar. Moj nemški kolega je hodil naokoli v razcapanih hlačah, ker se je bal obleči čedne, ki jih je tudi imel s seboj. V taki klimi tudi vožnja z avtom ni prijetna. Po eni strani se bojiš policije, ki je neusmiljena, po drugi pa roparjev. Da ne bom pisal le slabo, naj povem, da se v Braziliji dobro je. Glavna hrana je sicer riž, v samopostrežni restavraciji, kamor smo hodili jest, pa si dobil prave koruzne žgance, zabeljene z ocvirki. Brazilci pojedo tudi veliko mesa, govedine. A tudi rakavih obolenj je tam veliko, prav kot posledica preobilice mesa v prehrani.

Azijci so vljudni, delavni in odločni

Južna Koreja. Prvič sem bil tam na jugu v mestu Masan. Bila je jesen in klima prijetna. Promet strahoten. S svojim avtom me je lahko vozil samo vodja projekta. Drugim niso dovolili, ker te v primeru prekrška kot tujca policija strpa v zapor, iz katerega te nihče več ne reši. Drugi problem je v tem, da so vsi napisi v korejščini in je orientacija nemogoča. Natančno si moraš zapomniti, kje si hodil, da spet najdeš svoj hotel. Potem je problem še hrana. Zajtrka v hotelu ni. Ko greš jest v restavracijo, ne veš, kaj naročiti, pač nekaj izbereš. Največkrat za Evropejca ni užitno, ker je vse strašno pekoče. V železarni, kjer smo delali, pa je bila hrana dobra in zelo zdrava. To pomeni, da je bilo veliko zelenjave, ni vsebovala mesa in ni bila mastna. Pripredili so jo za Evropejce. Korejci so strašno delavni in silno disciplinirani. Delajo skoraj neprekinjeno. Zato se ni čuditi njihovemu hitremu gospodarskemu razvoju. Ko sem nekoč le vprašal, zakaj delajo do pozne noči, so mi rekli, da imajo tako majhna stanovanja, da jim je najbolj udobno kar na delovnem mestu. Tudi trgovine so odprte neprekinjeno. Če sem potreboval kaj za zajtrk, sem to dobil tudi ob 23. uri.

Še ena zanimivost. Vsi v železarni so bili enotno oblečeni. Od direktorja navzdol. Tudi lepotice v pisarnah so se morale preobleči, da ne bi zapeljevale sodelavcev. Mlade Korejke so zelo lepa dekleta, zato jih je kar nekaj Nemcev vzelo za žene. Navadni delavci pa so bili prav prijetni. Vsi od kraja bistri in sposobni. Zelo dobro smo se razumeli.

Drugič sem bil v Koreji v industrijskem mestu Kunsam, kjer je središče avtomobilske industrije KIA. Bil sem v KIA Steel. KIA je od železarne Acroni kupila tehnologijo za izdelavo nerjavnih jekel. Že ko sem se odpravljal v Korejo, sem povedal znanki iz Pirana, kam sem namenjen. "Človek božji," je rekla, "ne hodi v Korejo, tam je v zaporu umrl naš prijatelj, ki je bil v Seulu zastopnik piranske ladijske družbe." Korejska policija je še hujša od brazilske. Korejce sem spoznal tudi iz druge plati. Ko pri pogajanjih ni šlo vse, kot bi moralo, so razbijali so po mizi in vpili, da so se Nemcem tresle hlače. Res ne bi rad prišel v roke njihovi policiji. Ne vem, kakšne so kazni, ampak mislim, da prav zaradi neizprosne policije vozniki vozijo po predpisih.

Tajvan. Tam sem bil kar dva meseca. Tudi na Tajvanu je poleti neznosna klima, še slabše kot v Koreji. A ker je bila zima, sem šel. Vredno je bilo. Kitajci so prijetni ljudje. Spoštovanje do starejših je podobno kot pri Korejcih njihova odlika. Delal sem z mladimi delavci od 20 do 25 let. Imeli so me kot za očeta. Prav zato, ker sem jih spoštoval, smo se sijajno razumeli. Hitro so se učili. Pri težkem delu sem jim pomagal, da je šlo hitreje. Težka dela ti drobni Kitajci le težko zmorejo.

Pojdimo k prometu. Tajvan je le za polovico večji od Slovenije, a ima 22 milijonov prebivalcev. Zato je na cestah strahotna gneča. Kako da pri tisti zmešnjavi na cestah ni nesreč, mi ni šlo v glavo. Kitajci so neverjetno strpni vozniki. Nihče se ne razburja, ne hupa, četudi ti kdo zapelje pred nosom čez cesto.

Na avtocestah je dovoljena hitrost 120 km/h. Vsi se je držijo. Res pa je, da tam zelo pogosto vozijo vlaki. Ti so najmodernejši. Z ženo sva se peljala iz 50 kilometrov oddaljenega mesta Tainan. Tja naju je peljal gospod Ceng, ki je bil vodja projekta. Živel je v tem mestu, ki je znano po templjih, muzejih in vojaških utrdbah. Nazaj sva šla namenoma z vlakom. Postankov ni imel. Ko se je ustavil, sva morala izstopiti. Bil je nabito poln. A olikani Kitajci so nama takoj odstopili prostor, da sva sedla.

Tajvan je bil do konca druge svetovne vojne pod japonsko okupacijo. Učili so se samo japonsko. Videl sem ljudi, ki so brali japonske časopise - Kitajci in Japonci imajo namreč enake pismenke. Pismenka pomeni predmet ali pojem. Razumejo, čeprav rečejo drugače kot Japonci. Razlike so le pri novejših izrazih.

Še zanimivost: zaradi nepopisne gneče lahko kupi domačin avto le, ko dobi parkirni prostor. Sicer pa je to dežela kolesarjev in motoristov. Zelo lepe spomine imava na Tajvan. A živeti v majhnem stanovanju nekje v petindvajsetem nadstropju vse življenje je nedoumljivo. Le redki lahko živijo v vrstnih hišicah. Samostojnih hiš pa ni več tako kot ni več vasi. Vse je pozidano z nebotičniki. Kakšen raj imamo še v Sloveniji!

Iz napisanega bi lahko povzel, da je za spoštovanje reda in omejitev hitrosti na cestah najbolj pomembna policija. Vozniki se je preprosto morajo bati. Pa denarne kazni morajo kršilce dovolj prizadeti. Potem je pa red.

> Korejska policija je še hujša od brazilske. Ne vem, kakšne so kazni, ampak mislim, da prav zaradi neizprosne policije vozniki vozijo po predpisih.

Teritev

69 IZ STARIH ČASOV

Miha Naglič

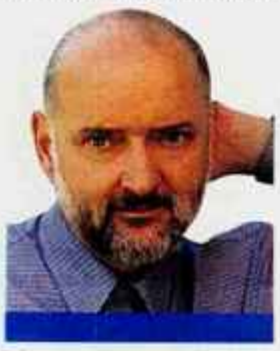

V našem opisovanju preje smo prišli do teritve, opravila, "pri katerem iz godnih, posušenih lanenih ali konopljinih stebel s trlico izločijo vlakna, tj. predivo". Tako to opravilo opredeli Slovenski etnološki leksikon, mi pa se bomo tudi v nadaljevanju oprli na pisanje Manice Koman. Ko so zreli lan poruvali, so najprej obtrgali glavice s semeni ("refljanje"), preji pa so bila namenjena slamnata stebla, ki so pri tem ostala. "Slamo razgrnejo po travniku ter jo puste tam kake tri tedne, tako da jo že trava prerašča. Razgrnjeno slamo mora dež vsaj trikrat premočiti. Potem pridejo ženske in slamo, ali pravzaprav lan, pobirajo (lan vzdigujejo). Moški pa hodijo za njimi in ga povezujejo v zelo velike snope ali otepe. Vse to se mora vršiti ob solncu, ko je lan popolnoma suh. Otepe izvozijo na suh prostor, kjer ostanejo do časa, da pričnó 'treti'. Trenje lanu se prične po ajdovi žetvi, ko je več časa na razpolago. Za teriščе je nalašč za to pripravljen prostor, ki je opremljen s sušilnico. V sušilnici je namreč postavljena posebna peč za sušenje lanu. Moški skrbe, da se lan sproti dobro suši, ženske ga pa tarejo z velikimi škarjami, podobnimi slamorezni kosi. Teriščа so navadno postavljena izven stanovališča, ker je nevarnost, da se pri kurjavi zanese kaka iskra med suho slamo in lahko nastane ogenj. Pripetilo se je že marsikomu, da mu je vsled premale pažnje zgorel ves lan in je ogenj prešel celo na gospodarsko poslopje."

In kdo so bile terice, glavne akterke teritve? "Terice običajno niso domače, nego najete ženske. Treti pričnejo v zgodnjih jutranjih urah, včasih celo o polnoči in končajo tudi pozno zvečer. Ker je delo naporno in imajo poleg tega tudi zelo malo spanja, jim je seveda treba nekoliko boljše postrežbe, da ne omagajo. Pa saj to gospodinje prav rade oskrbe, zlasti še, ako je pridelek lanu bogat in je upati lepih denarcev. Za terice pečejo vedno boljši soržični kruh (pol pšenice, pol rži). Tudi ostala hrana je boljša in obilnejša. Ob koncu pride cvrtje na mizo." (Iz teh dejstev izvirajo tudi znani Vodnikovi verzi, ki smo jih že navedli.) Terice so torej dobro jedle in naposled dobile še primerno plačilo. "Dnevne plače je imela terica nekdaj pet krajcarjev in en funt prediva. Dandanes je ta plača v toliko preurejena, da odgovarja sedanjim razmeram." "Dandanes" je bilo leta 1928, prav dandanes pa teritve itak več ni zato tudi vprašanja ne, kolikšno bi bilo zdaj plačilo teric.

Laneno platno

"Ko je trenje gotovo, se začne predivo 'zmikati' na za to pripravljenih grabljicah, ki so narejene iz deske, v kateri so nabiti žeblji tako, da špice molijo kvišku. Predivo primejo trdo v roke in ga drgnejo po teh špicah. Kar ostane v roki, to je daljše predivo. Kar pa izpulijo grablje - to so krajši konci - je pa hodnično predivo. Iz pražnjega prediva izdelujejo finejše, iz hodničnega pa bolj grobo platno." Ko je vse to opravljeno, se lahko začne prava preja. "Sedaj pa pridejo na vrsto kolovrati, ki pod rokami spretnih predic pretvarjajo povesma v 'štrene' ..." O tem pa še naslednjič.

USODE

Razgledi

Vsi so se norčevali iz mojega šepanja

Včasih je ravno obratno

Poslušam ga zbrano, saj se mu beseda sem in tja zatakne, pozabi na osnovno nit zgodbe in potem se "loviva" med njegovimi mislimi, vse dokler ne najdeva pravega toka zgodbe.

MILENA MIKLAVČIČ

Življenje je polno naključij. Če se nekega določenega trenutka ne bi znašli na določenem mestu, bi šlo življenje v popolnoma drugo smer. Če ne bi bilo ves čas cel kup če-jev, bi vsakdan tekel spokojno, brez vznemirjenja, slabih in dobrih novic.

Tudi z Daliborjem sva, že v prvih minutah najinega srečanja, pokramljala o tem. Pričakal me je v sobici, ki si jo v domu upokojencev deli še z nekim drugim sotrpinom.

"Trenutno ga ni," mi je pojasnil.

"V Soči ga poskušajo spraviti k sebi, ker si je polomil več kosti," mi še razloži, ter ne pozabi dodati, da mu je zaradi njegove odsotnosti dolgčas, ker se nima z nikomer kregati.

Dalibor še kakšno leto ali dve nazaj ni niti pomislil, da se bo kdaj znašel na "zadnji postaji", kot je zmeraj imenoval dom za starejše.

"Kar pomnim, sem živel z naravo," pripoveduje.

Poslušam ga zbrano, saj se mu beseda sem in tja zatakne, pozabi na osnovno nit zgodbe in potem se "loviva" med njegovimi mislimi, vse dokler ne najdeva pravega toka zgodbe.

Dalibor se je rodil v številni družini. Bil je tretji otrok po vrsti. V težkih povojnih časih, ko je bil oče zaradi "sovražnega delovanja" večkrat kot ne zaprt, pri hiši ni bilo ne denarja ne hrane.

"Oče je bil znan po svojem dolgem jeziku. Če je le mogel, je kritiziral domače partijske rojake, ki so bili, to se je potem še večkrat izkazalo, na pol pismeni. Nihče pa ne mara, da se ga vlači po zobeh in zato so tudi očeta raje prijavili na policiji, kot da bi dovoljevali, da o njih širi "resnico". Žal pa so dosegli ravno obratno: vsakič, ko je prišel oče iz zapora, je bil še bolj sovražno nastrojen do oblasti. Spominjam se, da smo otroci namesto večerje velikokrat grizli kislico, ker nismo imeli drugega za v usta. Mame so bile same kosti in malo kože čez. Dobri ljudje so ji včasih prinesli kaj za pod zob, vendar na skrivaj, ker so se bali vaškega miličnika, ki je nenehno patruljiral mimo naše hiše. Nisem še bil star dve leti, ko smo celo zimo, ki pa je bila huda in dolga, preživeli brez kurjave. Očeta ni bilo doma, starejši brat je služil pri stricu, z mamo pa smo se stiskali pod odejami in šklepetali z zobmi. Takrat sem se menda zelo prehladil, rekli so mi, da so se "prehladile" tudi kosti. Ne vem, kaj je v resnici bilo, spomnim se le, da sem od takrat naprej šepal. Nikoli se nisem povsem spravil k sebi," pripoveduje Dalibor.

Vsakič, ko je bil oče za nekaj časa doma, je zaplodil novega otroka in tako se je družina večala, lakota pa tudi. Otroci so skupaj s starši spali v enem prostoru. Skozi okna je vleklo in zato jih je nenehno zeblo.

"Ko sem začel hoditi v šolo, so se vsi, z učitelji vred, norčevali iz mojega šepanja. Oče mi je naredil nekakšno opornico, s pomočjo katere sem lahko zelo hitro hodil, če je bilo potrebno. S to opornico pa sem tiste, ki so se iz mene najbolj norčevali, ujel in jih natepel. Žal so bili ljudje čudni: nikoli niso slišali tistega, kar so mi govorili, zmeraj pa so videli, če sem koga udaril. Začeli so mi govoriti "kakršen oče, tak sin". To je bil moj vzdevek in po njem so me poznali daleč naokrog."

Drugi otroci so hodili v kolonijo, on nikoli. Ker je bil iz moralno oporečne družine. Učitelj telovadbe, ki ga je rad pil in je bil tudi v šoli redkokdaj trezen, mu je govoril *kripl*.

"Enkrat sem zbral vso *korajžo* in potrkal pri ravnatelju, ter tega učitelja zatožil. O, pa nisem bil neumen otrok! Ravnatelju se je v očeh bralo, da je že hotel reči, mar nisi ... Ampak se je zadržal, vem. Žal so me potem imeli še bolj na piki, saj so ugotovili, da sem odličen tudi v tožarjenju," se grenko nasmehne, vendar se mu oči mehko zasvetijo in tresočo dlan položi na mojo.

Njegovi bratje in sestre so počasi odhajali od doma. Nekateri so šli v Avstrijo, koder so dobili delo pri tamkajšnjih kmetih. Drugi so našli delo v tovarnah, ki so v šestdesetih letih rasle kot gobe po dežju. Le Dalibor ni šel nikamor.

"Ti boš ostal doma in mi pomagal na stara leta," mu je govorila mama.

Bila je mnenja, da ga kakšna punca, invalida, kakršen je bil, tako ali tako ne bo marala. Skrbno je pazila, da ni preveč zahajal v gostilne, da se ne bi pokvaril kot oče, od katerega niso v družini nikoli imeli kakšne posebne koristi.

Dalibor se je nagajivo zahahljal: "Če bi moj oče bil na pravi politični strani, bi bili v naši družini bogataši. Tako pa je bil le ena velika zguba, ki ga nihče ni maral. Še mi, otroci, ne. Zmeraj se je širokoustil in *repenčil*, ko pa je bilo treba zagrabiti za delo, je preprosto izginil. Še tista uboga krava, ki smo jo imeli v hlevu, bi poginila, če bi bila odvisna le od njegovega širokoustenja ..."

Leta pa so tekla. Sem in tja se je kdo od otrok oglasil doma in prišel povedat, da se mu je rodil otrok. Na *ohceti* pa niso vabili. Kot da bi se potem, ko so zaživeli v širnem svetu, začeli sramovati svojih domačih.

(se nadaljuje)

Med sosedi

22 SLOVENCI ZA MEJAMI

JOŽE KOŠNJEK

Slovenci na Koroškem na poseben način ohranjajo spomin na pomembnega rojaka **dr. Joška Tischlerja**, ustanovitelja Narodnega sveta koroških Slovencev in Slovenske prosvetne zveze, pobudnika za ustanovitev Zvezne gimnazije za Slovence v Celovcu in njenega prvega ravnatelja, ter slovenskega politika na Koroškem, ki ima največ zaslug, da so bili po drugi svetovni vojni določeni kraji, kjer mora avstrijska država poskrbeti za dvojezični pouk. Po njem sta Narodni svet koroških Slovencev in Krščanska kulturna zveza poimenovali nagrado, ki jo že od leta 1979 naprej podeljujejo posamezniko m s Koroškega in iz Slovenije, zaslužnim za razvoj slovenske narodne skupnosti na Koroškem.

Letošnjo nagrado sta prejela dva: **Klub koroških Slovencev v Ljubljani** in **Klub koroških Slovencev v Mariboru**. Svečano so jo podelili v torek, 23. januarja, zvečer v Celovcu, sprejela pa sta jo predsednika obeh klubov: **Janez Stergar** v imenu ljubljanskega in **dr. Božo Grafenauer** v imenu mariborskega. Oba sta tudi zasebno povezana s Koroško.

Predsednik Krščanske kulturne zveze **dr. Janko Zerzer** je v utemeljitvi letošnjih nagrad segel v zgodovino delovanja klubov koroških Slovencev. V Mariboru, v Ljubljani, v Celju in tudi v nekaterih drugih krajih jugoslovanske kraljevine so jih ustanavljali zavedni koroški Slovenci, ki so po plebiscitu leta 1920 zaradi svoje narodne zavednosti, ko so bili zaradi nje ustrahovani, zmerjani kot izdajalci in so ostali brez služb, bežali v Jugoslavijo. Bilo naj bi jih nad tisoč, večinoma učiteljev, duhovnikov, pravnikov, uradnikov in drugih zavednih slovenskih intelektualcev. Klubi koroških Slovencev v Sloveniji, v Mariboru je bil ustanovljen leta 1922, v Ljubljani pa leta 1928, tako že nad 80 let na najrazličnejše načine pomagajo Slovencem na Koroškem. Danes so v ljubljanskem in mariborskem klubu ljudje, ki imajo rodbinske korenine na Koroškem ali so na druge načine povezani z njo. Predsednik Narodnega sveta koroških Slovencev **dr. Matevž Grilc** pa je povedal, da manjšina, ki nima podpore v matičnem narodu, ne more preživeti, dejavnost klubov koroških Slovencev pa je Republiki Sloveniji lahko vzgled, kako je treba pomagati zamejcem. V tem pogledu je lani sprejet zakon o sodelovanju Slovenije s Slovenci za mejami korak naprej. "Zamejci smo postali enakopravni del naroda, država Slovenija pa je naša zaščitnica pri jezikovni, kulturni, izobraževalni in gospodarski rasti. Z avstrijskimi oblastmi smo se pripravljeni pogovarjati o nerešenih problemih, vendar na osnovi državne pogodbe in odločb ustavnega sodišča, ne pa ob ščuvanju zoper nas in posmehovanju pravni državi. Ko bo letos Slovenija sprejeta v šengensko območje, meja ne bo več. To je priložnost, ki je ne smemo zamuditi, je povedal Grilc. **Janez Stergar** je v zahvali po prejemu nagrade predlagal organizacijo simpozija o dr. Jošku Tischlerju, saj marsikaj iz njegovega bogatega življenja javnosti še ni znano.

Podelitev Tischlerjeve nagrade. Od leve Matevž Grilc, Božo Grafenauer, Janez Stergar in Janko Zerzer

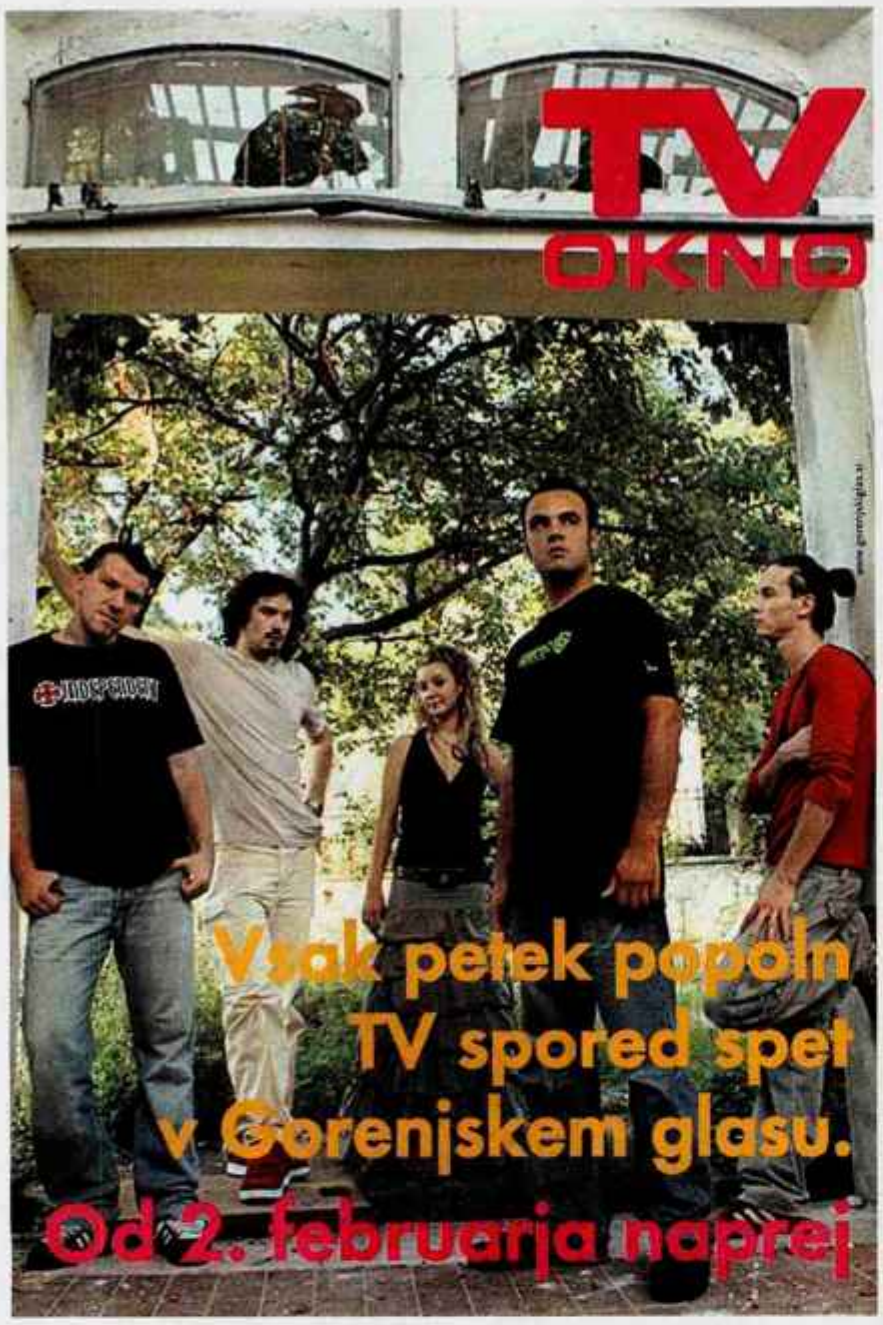

Na BTŠ-ju po novem tudi peki, slaščičarji in inženirji kmetijstva

V Biotehniškem šolskem centru v Naklem se ponašajo že s stoletno tradicijo izobraževanja mlekarjev. Izobraževalno ponudbo s področja živilstva bodo v prihodnjem šolskem letu dopolnili še s poklicnima programoma pek in slaščičar, ki ju doslej na Gorenjskem ni bilo. Omenjena dva programa bo mogoče spoznati na dnevu odprtih vrat, ki ga pripravljajo v četrtek, 1. februarja, ob 17. uri.

Dijaki, ki se bodo odločili za šolanje po teh dveh programih, bodo pridobili osnovna znanja s področja tehnologije pekarstva in slaščičarstva, pa tudi nekatera specialistična znanja, kot je recimo konditorstvo, mikrobiologija živil in podobno. Ob koncu šolanja jih čaka zaključni izpit, lahko pa bodo tudi nadaljevali izobraževanje v programu živilski tehnik. "V šoli zadnja leta velik poudarek namenjamo sodelovanju s podjetji, v katerih potem dijaki lahko opravljajo delovno prakso," je razložil ravnatelj Marijan Pogačnik. Razen omenjenih programov s področja živilstva izobražujejo še pomočnike v živilstvu in pomočnice gospodinje oskrbnice v dve in pol letnih programih, na področju srednjega poklicnega izobraževanja poleg mlekarjev izobražujejo tudi cvetličarje, vrtnarje in kmetovalce, v štiriletnih programih pa živilske, vrtnarske in kmetijske tehnike. V prihodnjem šolskem letu bodo začeli izvajati še višješolski program s področja kmetijstva upravljanje podeželja in krajine. Z vsemi programi se bo mogoče podrobneje seznaniti na informativnih dnevih 9. in 10. februarja.

Od lani so dijaki vseh smeri združeni pod eno streho, pouk pa se odvija v sodobnih in kakovostno opremljenih prostorih. Pohvalijo se lahko še z organiziranimi prevozi za dijake in toplo malico, ki jo pripravljajo v lastni kuhinji. Njihovi dijaki in profesorji se po izkušnje odpravljajo tudi v tujino v okviru programov Comenius, Leonardo da Vinci in Phare. "Mednarodnim izmenjavam bomo v prihodnje namenili še več pozornosti, saj evropski prostor za mlade predstavlja veliko perspektivo," je prepričan Pogačnik.

Btš

BIOTEHNIŠKI CENTER NAKLO (v ustanavljanju)

Srednja biotehniška šola Kranj, Strahinj 99,
4202 Naklo
Tel. št.: 04/277 21 00
Telefax: 04/277 21 18
Elektronska pošta: bts.kranj@guest.arnes.si
http://www.s-bts.kr.edus.si/

Poraba goriva: 4,8-7,7 l/100 km; emisija CO_2: 186 g/km. Slika je simbolična.

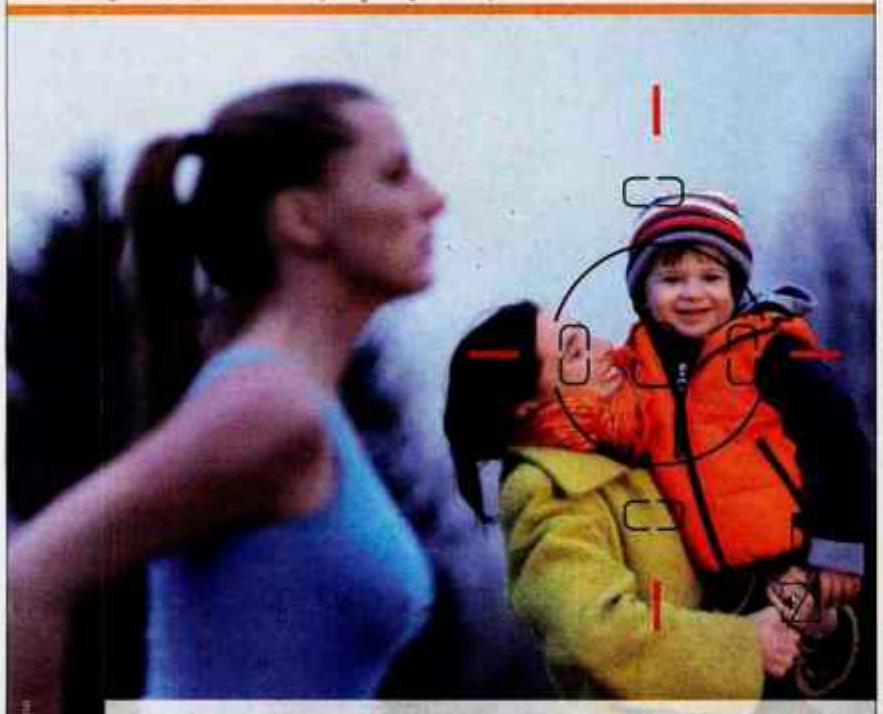

O, ja, ohranjam fokus.

"Končno sobota. Dolg zajtrk, potem kompletiranje rokavičk in čakanje, da se risanka konča. Ob 11. se končno odpravimo ven. Na pol poti se zaradi Lukovih krokodilijih solz vrnemo nazaj. Pozabil je svoj novi fotoaparat. Potem ga seveda ves dan jaz nosim naokrog."

Zakaj je Focus C-MAX vaša življenjska odločitev: dinamičen enoprostorec, višji položaj sedenja, ločeni zadnji sedeži, štiri zračne blazine, ABS, EBD, klimatska naprava, CD radio; **oprema Freeh:** dvopodročna klimatska naprava s samodejno regulacijo temperature, dvojni zaklep, električni pomik zadnjih stekel, alarm. Vas zanima več? Vabljeni na **www.ford.si**.

od 14.390 EUR (3.448.420 SIT)

FordFocus C-MAX | Feel the difference

Ford

DRAGOCEN VIR

SLOVENSKE DRUŽBE

Podjetniki in obrtniki ustvarjamo. Z vizijo, zagonom in talentom soustvarjamo poslovni in družbeni napredek Slovenije. Novi proizvodi, storitve, inovacije, zaposlenost in družbena blaginja so rezultati naših prizadevanj. Majhna podjetja in obrtni mojstri smo dragocen temelj za udejanjenje ekonomske in socialne blaginje in razvoja celotne družbe.

Obrtniki in podjetniki smo združeni v območnih obrtnih zbornicah in v Obrtni zbornici Slovenije, da s skupnimi močmi uresničujemo svoje interese, ki jih ne moremo kot posamezniki. Naše skupno znanje in izkušnje, združene z delovanjem Obrtne zbornice Slovenije, dobijo večjo veljavo in moč v družbi. Z njo v odnosu z državo ščitimo in uveljavljamo naše skupne interese ter dosegamo dolgoročne koristi za celotno panogo obrti. Sočasno pa je obrtna zbornica organizirana tako, da zagotavlja kratkoročne koristi s svetovanjem in izobraževanjem. Ugodnosti uveljavljamo s kartico Obrtnik.

ZDRUŽENI,
MOČNI IN USPEŠNI.

OBRTNA ZBORNICA SLOVENIJE

Obrtna zbornica Slovenije, Celovška cesta 71, 1000 Ljubljana

KULTURNA DEDIŠČINA

Razgledi

V noči s sobote na nedeljo je zagorelo v salonu Lazarinijevega gradu v Valburgi pri Smledniku. Požar je uničil dragoceno pohištvo v salonu, freske v viteški dvorani in nekaj stolov KUD Smlednik, ki je nameraval v gradu prirediti proslavo ob kulturnem prazniku.

Teroristični napad na kulturno dediščino?

Ker je bil požar pravočasno odkrit, bo še mogoče dokazati, da je bil podtaknjen. To ni le napad na Lazarinijeve in njihov grad, pač pa tudi na vso lokalno skupnost.

Najprej naj se v imenu vseh, ki nam je mar kulturna dediščina, zahvalim voznici, ki je v nedeljo ob dveh zjutraj požar opazila, pa ni brezbrižno peljala mimo, ampak je poklicala gasilce.

MARJETA ŽEBOVEC

Mogoče se sprašujete, zakaj je ta požig napad na lokalno skupnost. Pa vam bom povedala. Odkar sem se pred dobrimi šestindvajsetimi leti priselila v Smlednik, sem se srečevala in pogovarjala z ljudmi, ki so mi pripovedovali, koliko dobrega je družina Lazarini naredila v Smledniku: skrbela je za napredek skupnosti, prav tako pa pomagala posameznikom.

Že med drugo svetovno vojno so bili Lazarinijevi napoti partizanom - kaj točno se je dogajalo, za to še vedno velja konspiracija - po vojni so jim nacionalizirali vse premoženje. Premično in nepremično. Premično so dobili posamezni socialistični veljaki, v sam grad pa se je čez čas vselil vzgojni zavod. Po svoje je bila sreča, da je bil v gradu vzgojni zavod, da niso bila stanovanja, saj bi bilo v tem primeru še več uničenega. Tako pa se je vsaj nekaj ohranilo, da so po denacionalizaciji leta 1990 lahko začeli misliti na obnovo. Praktično takoj po vrnitvi gradu je družino zadela nesreča: v zelo čudnih okoliščinah je umrl baron, univerzitetni profesor kemije dr. Franc Lazarini. Uradno je bila nesreča, neuradno pa marsikdo dvomi o tem ... Spominjam se sosede, lani je umrla, stara devetdeset let, kako mi je povedala za baronovo smrt. Bila je žalostna, skoraj kot bi umrl eden njenih najbližjih.

Zadnja leta smo se veselili tega, da se je družina odločila, grad obnoviti. Najprej so uredili nekaj prostorov zase, potem pa s pomočjo države začeli restavrirati čudovito Viteško dvorano, poslikano s freskami na temo antične mitologije. Naslikal jih je Eustachius Gabriel in so zadnje njegovo ohranjeno delo na Slovenskem. Javnosti naj bi jih prvič pokazali letos 7. februarja, ko naj bi bila v dvorani proslava ob kulturnem prazniku. KUD Smlednik, večino njegovega članstva predstavljajo mladi iz Smlednika in vseh okoliških vasi, se je z vso vnemo lotil organizacije tega dogodka. Zraven so stopila tudi vsa druga društva v Smledniku in sosednjih vaseh, tako da lahko rečemo, da je bila prireditev projekt širše lokalne skupnosti, po domače celotne fare: na sporedu so bili jezdeci iz Hraš, s Starega gradu naj bi ognjemet naznanil začetek prireditve. V soboto, 20. januarja, so bili dogovorjeni za čistilno akcijo v gradu, tja so nanosili stole za prireditev, v dvorani je bila tudi že jeklenka plina, ki naj bi ga potrebovali za ogrevanje. Ob 14. uri so končali delo, preverili, ali je vse tako, kot mora biti: jeklenka zaprta, okna zaprta, električne se niso niti dotikali. Kljub temu je sredi noči zagorelo. Na začetku nihče ni pomislil, da gre za podtaknjen požar, mislili so, da so mladi kaj narobe naredili, kaj pustili ... pa so jim pozneje povedali, da so našli ostanke steklenic v dvorani, kjer nihče od mladih ni imel nobene steklenice ... Glede na pogovor s kriminalisti, je krivda mladih kulturnikov izključena, kljub temu pa so s svojo dejavnostjo sprožili akcijo, ki je nihče ni pričakoval. Organizator zažiga, ki neskončno sovraži Lazarinijeve in ga hkrati

Foto: Tina Dokl

moti spoštovanje, ki ga krajani čutimo do te družine, se je odločil, da je čas, da zada zadnji udarec. Sredi noči, ko večina ljudi spi in je najmanj možnosti, da bi bil požar pravočasno opažen, je treba zanetiti požar. Nihče ga ne bo opazil, dokler se ne bo tako razširil, da ga ne bo mogoče več pogasiti in ne bo več mogoče dokazati, da je šlo za namerni požig. Vendar - bom kar naravnost povedala: Božja previdnost ni hotela, da bi to bilo uresničeno. Voznica, ki se je sredi noči peljala mimo, ni bila brezbrižna, ampak je poklicala gasilce. Ti so prihiteli in zares požrtvovalno gasili, pri tem pa pazili, da je nastalo kaj najmanj dodatne škode. Eden izmed zbiljskih gasilcev je celo tvegal življenje in odnesel plinsko bombo iz dvorane, v drevored.

Kje bo zdaj proslava, se KUD še dogovarja, vsekakor pa bo spored drugačen, kakor je bilo zasnovano. Izražal bo upor proti vsakemu nasilju, zlobi, sovraštvu, hkrati pa tudi trdno upanje, da bo nekoč vsakdo sprejemal sočloveka takega, kot je, in ga spoštoval zato, ker je človek, in spoštoval vse, kar bo naredil.

Komu verjeti

7 SEDMICA

MARJETA SMOLNIKAR

V slovenskem javnem življenju vlada anarhija; namesto da odnosi temeljijo na argumentih, temeljijo na govoricah in fantomskih dokumentih. Šolski primer teh podalpskih razmer je vprašanje poslanca Mira Petka na zaslišanju nekdanjega predsednika države: Komu verjeti? Milanu Kučanu ali koprskemu županu Borisu Popoviču? V demokraciji, gospod poslanec, se verjame dokumentom oziroma dokazom, vse drugo je mešanje megle in zapravljanje časa, da ne rečem smešenje oblasti, h kateri je, kajpada, treba šteti tudi opozicijo.

Enako "odštekano", kot vprašanje pozicijskega poslanca in nekdanjega novinarja, komu verjeti, je vztrajanje opozicije (in njim naklonjenih medijev) na prepričanju, da je z nakupom oklepnikov s strani obrambnega ministrstva nekaj hudo narobe. Čeprav je obrambni minister Karl Erjavec članom državnozborskega odbora za obrambo omogočil vpogled v razpisno in ponudbeno dokumentacijo ter v pogodbo o nakupu oklepnikov (kar se mi zdi tudi edino pravilno), da sta se torej poslanca Tone Anderlič in Avrelijo Jurij na lastne oči in na temelju izvirnih dokumentov prepričala, da obrambni minister ne zavaja javnosti, gospoda še naprej fantazirata. Samo predmet fantazije je drug; medtem ko je opozicija obrambnemu ministru do srede očitala, da je o nakupu oklepnikov lagal, mu zdaj očita, da ne zna pojasniti, koliko bo stala nadgradnja (dodatnih) petindvajset oklepnikov. Kar pomeni, da od obrambnega ministra po novem zahtevajo jasnovidnost.

S fantomskim dokumentom maha v državnem zboru tudi poslanec Zmago Jelinčič in trdi, da je Banka Slovenije Evropski centralni banki poslala strogo zaupne dokumente s skrajno negativnimi izsledki o prihodnosti slovenskih gospodarskih in finančnih gibanj. Ker ni spornega dokumenta nihče videl, je skrajno neresno okrog njega zganjati cirkus. Še bolj neresno pa je na podlagi fantomskega dokumenta Mitji Gasparija, ki ga je predsednik države dr. Janez Drnovšek predlagal za guvernerja Banke Slovenije v prihodnjih šestih letih, odreči podporo.

Sicer pa je Jelinčičev "dokument" sporen do te mere, da se ne ve niti to, koga pravzaprav obremenjuje? Mitjo Gasparija, aktualnega guvernerja Banke Slovenije, ali dr. Andreja Bajuka, aktualnega finančnega ministra. Analitične ocene Banke Slovenija naj bi se namreč bistveno razlikovale od pričakovanj oziroma napovedi ministrstva za finance. Tako naj bi eden od zadnjih dokumentov Banke Slovenije napovedal zlom slovenskega finančnega sistema najpozneje leta 2010, s čimer naj bi Slovenija Evropski zvezi povzročila gromozansko škodo. Če bi do tega v resnici prišlo, pa (formalne) odgovornosti ne bi nosil guverner Banke Slovenija Mitja Gaspari, pač pa finančni minister dr. Andrej Bajuk, ki ga je, mimogrede, konec leta 2005 angleška revija The Banker razglasila za evropskega finančnega ministra leta, lani pa mu je bruseljski tednik European Voice podelil nagrado dosežkar leta. Povedano drugače, sumim, da fantomski Jelinčičev dokument sploh ni naperjen proti Mitju Gasparju, pač pa proti Andreju Bajuku.

Sploh pa, ni bistvo v tem, kdo bo prihodnji guverner Banke Slovenije, ampak, kdo bo v prihodnjih šestih letih član Evropske centralne banke. Vsekakor ima dr. Andrej Bajuk za to mesto svoje kandidate.

Pospešiti bodo morali razvoj

Čeprav velja Iskraemeco za razvojno zelo močno in inovativno podjetje, pa položaj na trgu kaže, da bo prav razvoj moral postati učinkovitejši.

Štefan Žargi

Kranj - "Ne moremo se vrniti v preteklost in začeti znova," so bile uvodne, za sedanji položaj Iskraemeco zelo pomenljive besede **Janka Šteharnika**, predsednika uprave Iskraemeco, na torkovi tiskovni konferenci. Poročilo o lanskem poslovanju, osnutek poslovnega načrta za letos, predvsem pa novo strategijo za obdobje 2007 do 2011 je nova uprava predstavila nadzornemu svetu v ponedeljek na seji, ki je trajala kar 11 ur, v torek zjutraj pa tudi zaposlenim in bankam upnicam. Medtem ko je iz sporočila nadzornega sveta razvidno, da so nadzorniki omenjeno sprejeli kot najnižji še sprejemljiv rezultat in zahtevali, da se poročila in plani do naslednje seje opremijo z ustreznimi analitičnimi utemeljitvami ter kazalniki, naj bi razprave z zaposlenimi ter bankami, po Šteharnikovih besedah, izzvenele zelo pozitivno.

Strategijo so predstavili člana uprave Boštjan Žerovnik in Robert Bratuša ter predsednik uprave Janko Šteharnik.

Trikrat večja izguba kot leto prej

Iskraemeco je lani po nerevidiranih ocenah pridelal za 18 milijonov evrov izgub, kar je trikrat več kot leto poprej. Večina tega - 10,5 milijona, je iz tekočega poslovanja, preostalo pa na račun razvrednotenja naložb v povezanih podjetjih ter odpisov terjatev. Razen z zahtevanimi analizami se s preteklostjo uprava ne namerava ukvarjati, zanima jo prihodnost, za katero je prepričana, da je zelo perspektivna.

H kooperantom tudi delavci

Doslej enovito podjetje Iskraemeco nameravajo za doseganje optimizacije poslovanja razdeliti na tri, pri čemer naj bi na novoustanovljeni hčerinski družbi prenesli dejavnosti proizvodnje indukcijskih števcev in laboratorija za meritve. Predvideno je tudi prestrukturiranje delovnih mest in ocenjujejo, da bo do konca letošnjega leta 170 presežnih delavcev. V planu za letos so predvideli sredstva za odpravnine in po povpraševanju drugih podjetij sodeč, se ni bati, da bi ti delavci ostali brez zaposlitve. Sicer pa strategija v prihodnjih letih ne predvideva nadaljnjih odpuščanj, res pa je, da naj do leta 2011 ne bi na novo zaposlovali in število delavcev bi se zmanjševalo na račun prenašanja dela proizvodnje na kooperante. Tak primer je sicer še ne zaključen projekt odkupa dela proizvodnje s strani Hidrie, ki bo odkupila opremo, ki v Iskraemecu prinaša premalo, hkrati pa prevzela sto zaposlenih.

Čas razvoja bodo skrajšali za polovico

Najpomembnejši cilj sprememb, ki jih bo uvedla nova uprava, pa je povečanje prodaje, pri čemer po Šteharnikovih besedah trg na petih kontinentih ni globalen, pač pa multinacionalen, pri čemer kupci izdelke naročajo po svojih specifičnih potrebah oziroma zahtevah. Največ pozornosti bodo usmerili v razvoj in optimizacijo sistemskih števcev z integriranimi modemi za daljinsko odčitavanje stanja števcev. Pospešili bodo razvojne procese, kjer naj bi se čas za razvoj novih izdelkov zmanjšal za polovico, z dveh let na leto dni. Preteklost je tudi pokazala, da niso bili sposobni prodati storitev, s katerimi so imeli celo izgubo.

Računajo tudi na državno pomoč

Tako naj bi že leto 2007 zaključili s črnimi številkami, pri čemer naj bi prodajo povečali za šest odstotkov in zmanjšali zaloge (te znašajo kar za 30 milijonov evrov sicer kurantnih izdelkov). Povsem naj bi spremenili način nastopa na tujih trgih, pri čemer naj bi večino od 22 podjetij zaprli (tudi proizvodnjo v Maleziji, za proizvodnjo v Indiji pa še iščejo rešitev), pač pa prodajali znanje in licence ter iskali partnerje. Težav z likvidnostjo nimajo, za pospešen razvoj po potrebujejo dodatna sredstva. Računajo, da bodo pridobili evropska razvojna sredstva, za pomoč pa bodo zaprosili tudi slovensko ministrstvo za gospodarstvo, saj so prepričani, da je naša država dolžna vložiti delček tistega, kar je to podjetje državi v preteklih letih z velikim izvozom dalo.

Škofja Loka

Heraklith se do malih delničarjev Terma ni omehčal

V sredo je bila v prostorih škofjeloške družbe za proizvodnjo izolacijskih materialov skupščina delničarjev, na kateri je bila osrednja točka iztisnitev 105 malih delničarjev Terma, za katero se je odločil avstrijski 96,3-odstotni lastnik Heraklith skupaj z odvisnima družbama Evrovek in Global BMC. Kot smo že poročali, se mali delničarji - zaposleni in nekdanji zaposleni, nikakor ne strinjajo s predlagano in v sredo tudi potrjeno odpravnino 44,6 evra za delnico, saj da je to za polovico manj od cene, po kateri je Heraklith kupil delnice, ko je postal večinski lastnik, v dveh letih od tedaj pa Termo posluje zelo uspešno. Na sredini skupščini ni bilo presenečenj, potekala pa je tudi v znamenju zapletov s pooblastili malih delničarjev, ki jih samovoljno niso upoštevali. Ogorčeni predstavniki malih delničarjev, ki jim tudi ni bil omogočen vpogled v cenitev vrednosti družbe (kot to zahteva zakon), pa napovedujejo sodni preizkus cenitve. **Š. Ž.**

Begunje, Bled

Gorenjski navtiki spet uspešni

Iz največje svetovne navtične razstave v nemškem Düsseldorfu je pretekli konec tedna spet prišla razveseljiva vest: enako kot lansko leto, sta tudi letos gorenjska proizvajalca plovil Elan Marine in Seaway bratov Jakopin dobila naslove jadrnic leta. Elan za jadrnico Elan 340 v kategoriji do 10 metrov, ki sodi v novo generacijo hitrih potovalno-regatnih jadrnic, in Seaway za jadrnico Salona 37 v kategoriji od 10 do 12 metrov. Slednjo izdelujejo v splitski ladjedelnici AD Plastik, katere solastnik je slovenjegraško podjetje Prevent. Laskava priznanja plovil leta gorenjski načrtovalci in izdelovalci tako dobivajo že štiri leta zapored. **Š. Ž.**

Ljubljana

Ustanovljena sekcija malih trgovcev pri GZS

Pretekli četrtek je bila na Gospodarski zbornici Slovenije ustanovna skupščina Sekcije malih trgovcev, ki bo delovala v okviru Združenja za drobno gospodarstvo. Sekcija je bila ustanovljena, da bi zastopala interese in ponujala druge storitve samo malim trgovcem. Združenje drobnega gospodarstva ima ustanovljenih že devet sekcij, tako je primerno in dovolj usposobljeno za servisiranje tudi malih trgovcev. Sekcija bo mesto poslovnega združevanja in druženja malih podjetij, s stališči svoje baze - članov pa upajo, da predstavljala kredibilnega sooblikovalca gospodarskega okolja, kar bo omogočalo boljše pogoje poslovanja in s tem razvoj ter konkurenčnost malih podjetij. Ustanovitev sekcije malih trgovcev pri GZS je zelo neprijetno presenečenje za že ustanovljeno Trgovinsko zbornico Slovenije, ki deluje zunaj GZS, in precejšen udarec prizadevanjem za doseganje reprezentativnosti in s tem pravice do premoženja nekdanje GZS. **Š. Ž.**

Za boljše električno napajanje Gorenjske

Novi transformator na Okroglem bo zmanjšal vplive železarske industrije.

Štefan Žargi

Okroglo pri Naklem - V torek so z vklopom novega 400/110 kV transformatorja v RTP Okroglo sklenili eno večjih naložb Elektro Slovenija v prenosno omrežje v zadnjih letih. S tem je v celoti končan tudi obsežen projekt, ki se je z deli na terenu začel 6. maja lani in bil kljub zahtevnosti dokončan v sedmih mesecih. Tehnični pregled novih naprav je načrtovan za letošnji marec, v vmesnem času bodo potekali še predvideni zagonski in funkcionalni preizkusi, opravljene pa bodo tudi vse potrebne meritve med obratovanjem, kot sta denimo hrup in elektromagnetno sevanje. Naložba, ki je ocenjena na 4,5 milijona evrov, je pomembna tako z vidika zanesljivejšega obratovanja slovenskega elektroenergetskega omrežja kot z vidika načrtovanja prihodnjega razvoja prenosnega omrežja, predvsem v smislu večjega povezovanja z Evropo. S pomočjo dodatnega transformatorja bodo zmanjšali tudi negativne vplive gorenjske železarske industrije na obratovalne razmere v slovenskem elektroenergetskem sistemu.

Nov center - simbol prenove LIP Bled

Ob tovarni Lip Bled na Rečici so slavnostno odprli nov industrijsko prodajni center.

Štefan Žargi

Rečica pri Bledu - Včeraj so ob proizvodnih prostorih največje blejske gospodarske družbe LIP Bled odprli nov, okrogel milijon evrov vreden industrijsko prodajni center, ki po besedah predsednika uprave **Alojza Burje** pomeni simbolni zaključek prenove družbe. LIP Bled, ki je imel po osamosvojitvi in izgubi trgov veliko težav, vrsto let posloval z izgubo, je prestrukturiral prodajne trge in kupce ter saniral terjatve. Zožili so proizvodni program in hkrati dvignili kakovost izdelkov in storitev. Z ustanovitvijo profitnih centrov in uvedbo delovnih skupin so posodobili organizacijo podjetja. Vpeljan je bil nov moderen informacijski sistem, ki omogoča spremljanje in vodenje proizvodnje in poslovanja na čisto drugačnih temeljih kot prej, v petih letih pa so tudi zmanjšali število zaposlenih z 886 na 656. Dveletno poslovanje z dobičkom potrjuje pravilnost teh ukrepov. Nov industrijsko prodajni center s skupno površino 1210 kvadratnih metrov, v katerem so prodajni salon, skladišča in pisarne, bo pomembno okrepil maloprodajno ponudbo.

HRANILNICA LON d.d. Kranj
Informacije: 04/28-00-777, www.lon.si
položnice
najnižja provizija

CREINA d.d.
Srednje veliko podjetje, katerega glavna dejavnost je proizvodnja kmetijske mehanizacije in kaminskih peči, objavlja prosta delovna mesta in osnovne zahteve:
SAMOSTOJNEGA KOMERCIALISTA
- visoka ali višja izobrazba ekonomske ali strojne smeri
- ustrezne delovne izkušnje
TEHNOLOGA
- visoka ali višja izobrazba strojne smeri
- ustrezne delovne izkušnje
VZDRŽEVALCA
- srednja ali poklicna izobrazba strojne smeri
- ustrezne delovne izkušnje.
Delovno razmerje bomo sklenili za določen čas, z možnostjo podaljšanja za nedoločen čas. Pisne ponudbe pošljite v 8. dneh po objavi na naslov:
Creina d.d.
Ulica Mirka Vadnova 8
4000 Kranj

GG mali oglasi

GRAD-BIŠČE!
Iščemo motivirane sodelavce-ke od februarja 2007!
- vodja gradbišča
- vodja delovne skupine
- zidarji, šoferji tovornjakov
tel. 0043-4225-22 51-0
bau@drussnitzer.at
drussnitzer.baut
Grafenstein, Celovec
A-9131 Grafenstein, Am Wildpark 11
www.drussnitzer.at

MOŠKI VABLJENI!!! PRAVA POT DO PARTNERSTVA www.savitra.si, tel.: 040/746-691 Savitra

Gospodar Zvone, žena Danica in njun triletni sin Urban

Dvesto sedemdeset let staro hišo so obnovili leta 2000.

Gradijo nov hlev za prosto rejo

Na kmetiji Pr' Leskovc v Stari Oselici gradijo nov hlev za prosto rejo krav molznic. Doslej se niso potegovali za pomoč iz državne in evropske blagajne, saj so izračunali, da s tem ne bi kaj dosti pridobili.

Cveto Zaplotnik

Stara Oselica - "Na gorenjskih kmetijah zadnja let gradijo malo novih hlevov, na hribovskem območju bi jih lahko prešteli na prste obeh rok, med njimi je le nekaj gradenj novega hleva za prosto rejo krav molznic. Več je primerov, ko kmetije povečujejo obstoječe hleve ali za izpolnitev zahtev nitratne direktive urejajo gnojišča in gnojne jame," ugotavlja **Franci Pavlin**, svetovalec za živinorejo v kranjskem kmetijsko gozdarskem zavodu.

Živino bodo predvidoma še letos preselili v novi hlev.

Bolje za ljudi in živino

Med redkimi hribovskimi kmetijami, kjer so se pogumno lotili gradnje novega hleva za krave, je tudi kmetija Pr' Leskovc v Stari Oselici. "Več kot sto let stari hlev smo enkrat že obnovili in ga pred petnajstimi leti tudi podaljšali, vendar v njem ni več prostora kot za štirideset glav," je ob našem obisku povedal gospodar **Zvone Dolinar** in poudaril, da so se za gradnjo novega hleva odločili zato, da bi lahko še nekoliko povečali prirejo mleka in hkrati izboljšali delovne pogoje in počutje živali. Z gradnjo so začeli pred dvema letoma, letos naj bi vanj že preselili živino. V hlevu, ki je dolg štirideset in širok petnajst metrov, bo prostora za 32 krav oz. za skupno 50 govedi. V sodobnem molzišču bodo naenkrat molzli pet krav, večji hladilni bazen jim bo tudi omogočal, da bo odkupovalec prihajal po mleko na kmetijo.

Hlev gradijo brez pomoči iz državne in evropske blagajne, izračunali so, da s tem ne bi veliko pridobili. "Razpisi so naravnani na večje naložbe, razpisni pogoji so zahtevni in bi jih le težko izpolnili. Priprava vloge, vključno s poslovnim načrtom, bi nas precej stala, gradil bi lahko le "uradni" izvajalec. Na kmetiji bi morali začeti voditi knjigovodstvo in na račun nepovratnih sredstev oz. povečanega dohodka bi verjetno ostali tudi brez otroškega dodatka," pojasnjuje gospodar Zvone in dodaja, da bodo morda poskušali pridobiti nepovratna sredstva za opremljanje hleva, kar bo tudi še velik finančni zalogaj.

Imajo dobre mlekarice

Na kmetiji se lahko pohvalijo z dobrimi mlekaricami, s čredo lisastih krav, pri kateri dosegajo povprečje 7.800 litrov mleka v standardni laktaciji, se uvrščajo v slovenski vrh. Ker je vsa zemlja okrog kmetije, poleti pasejo, že osem let uporabljajo za krmljenje tudi krmilne avtomate. Z odkupno ceno mleka ob naraščanju rejskih stroškov niso najbolj zadovoljni, nekoliko jih rešuje to, da je mleko "močno" z beljakovinami, ki predstavljajo v ceni večji delež kot maščobe. Na leto oddajo v škofjeloško kmetijsko zadrugo okrog 140 tisoč litrov mleka, toliko je tudi njihova mlečna kvota. "Lani smo jo nekoliko povečali z nakupom in iz nacionalne rezerve, del naj bi jo iz rezerve dobili še letos. Kvota nas nekaj let zanesljivo še ne bo omejevala, potlej jo bomo morali dokupiti," pravi Zvone.

Brez kose ne gre

Kmetija obsega petdeset hektarjev zemljišč, od tega 17 hektarjev travnikov in 33 hektarjev gozda, še osem hektarjev travnikov imajo v najemu. Z malimi agromelioracijami so zemljišča v preteklosti veliko izboljšali, še vedno pa vseh ne morejo obdelovati s stroji in morajo manjše površine, skupno kar poldrugi hektar, pokositi ročno. V gozdu jim je lani veter podrl sedemdeset kubičnih metrov drevja. Družina je osemčlanska: ata Jože in mama Pavla ter "tamladi" - Zvone, žena Danica ter štirje otroci: Miha, ki končuje srednjo elektro šolo, Jakob, dijak srednje biotehniške šole v Strahinju, osnovnošolka Urška in triletni Urban.

Šercerjeva ulica 35
4240 Radovljica

vabi k sodelovanju

MEDICINSKO SESTRO (m/ž)
za strokovno vodenje zdravstvene nege na oddelku

Od kandidatov pričakujemo:
- zaključeno izobraževanje za poklic diplomirana medicinska sestra ali medicinska sestra
- opravljen strokovni izpit
- najmanj 12 mesecev delovnih izkušenj
- znanja iz gerontologije in psihiatrije
- organizacijske in inovativne sposobnosti
- sposobnost učinkovite uporabe programskih orodij v okolju Windows
- osebnostne lastnosti: strokovna zavzetost, odgovornost, natančnost in zanesljivost, komunikativnost, sposobnost sprejemanja obremenitev in prilagodljivost.

Z izbranim kandidatom/ko bomo sklenili delovno razmerje za nedoločen čas, s polnim delovnim časom in poskusnim delom 4 mesece.

Kandidati/ke naj ponudbe z dokazili pošljejo na naš naslov v 15 dneh po objavi.

Predstavljeni pogovori s 35 najvidnejšimi glasbeniki na Gorenjskem

Cena knjige je 16,70 EUR (4.000,00 SIT), bralcem Gorenjskega glasa pa priznamo 20% popust, zato stane le 13,35 EUR (3.200,00 SIT).

Svoj izvod knjige lahko kupite na Gorenjskem glasu, Zoisova 1 v Kranju ali jo naročite po telefonu: 04/201 42 41 od 7. do 15. ure ali po e-pošti: narocnine@g-glas.si.

Gorenjski Glas

Poljane, Gorenja vas, Škofja Loka

Izobraževanje za kmetijsko okoljski program

Kmetijska svetovalna služba pripravlja v okviru obveznega izobraževanja za ukrepe Slovenskega kmetijsko okoljskega programa (Skop) več predavanj o dobrem gospodarjenju, ocenjevanju krme, bilanci hranil, pogodbi Skop in vodenju evidenc. Predavanja bodo v ponedeljek ob 9. uri v kulturnem domu v Poljanah in ob 15. uri v osnovni šoli v Gorenji vasi ter v sredo ob 9. in 15. uri v gasilskem domu na Trati. Izobraževanje je pogoj za pridobitev neposrednih plačil v letošnjem in tudi v prihodnjih letih. **C. Z.**

Škofja Loka, Kranj, Cerklje, Zgornje Pirniče

Predstavitev Pioneerjevih koruznih hibridov

Slovenska podružnica semenarske hiše Pioneer vabi na predavanja o koruznih hibridih, rezultatih lanskih poskusov, silirnih dodatkih, oljni ogrščici, sončnicah, bioetanolu in bioplinu. Predavanja bodo v torek ob 10. uri v prostorih KGZ Škofja Loka na Trati, v sredo ob 10. uri v sejni sobi KGZ Sloga na Primskovem, v četrtek ob 10. uri v sejni sobi kmetijske zadruge v Cerkljah in v ponedeljek, 5. februarja, ob 10. uri še v gostilni Mihovec v Zgornjih Pirničah. **C. Z.**

Z nami po nova doživetja www.alpetour.si

Beli vrhovi Dolomitov 17.3., **Benetke z otoki** 31.3., **Domovina papeža Benedikta XVI.** 31.3., **Gora Marmolada** 3.3., **Lovski sejem v Salzburgu** 10.2., **Mantova in Verona** 10.2., **Pust, pust krivih ust** 17.2., **Pustni karneval v Centu** 11.2., **Beneški karneval** 17.2., **Sejem za ljubitelje rastlin** 10.3., **Vaš dan za dan žena** 10.3., **Zugspitze** 3.3. **Nakupi v Trstu** 3.2.,15.2., 3.3., 15.3.
Umag, 4* hotel, pol penzion, vikend paket (pet.-ned.)
Opatija, 2/3* hotel, pol penzion podaljšani vikend paket (čet.-ned.)

KRANJ 04/20 13 220 ŠK. LOKA 04/51 70 305
RADOVLJICA 04/53 20 445 TRŽIČ 04/59 71 350
LJUBLJANA 01/23-08 505 BLED 04/57 80 420

ALPETOUR

Šenčur, Zgornje Jezersko, Dovje, Breznica, Bled

Izvajanje zahtev navzkrižne skladnosti

Kmetije morajo za pridobitev neposrednih plačil (subvencij) izpolnjevati dvanajst standardov s področja varovanja okolja, varne hrane, ravnanja s fitofarmacevtskimi sredstvi, registracije in dobrega počutja živali. Kmetijska svetovalna služba bo zato o izpolnjevanju zahtev navzkrižne skladnosti pripravila več predavanj, ki bodo predvidoma štela tudi kot izobraževanje za ukrepe Skop. V ponedeljek ob 10. uri bo predavanje v domu krajanov v Šenčurju in ob 15.30 v dvorani Korotan na Zgornjem Jezerskem, v četrtek, 1. februarja, ob 10. uri v domu agrarne skupnosti na Dovjem, v petek, 2. februarja, ob 10. uri v kulturnem domu na Breznici in v četrtek, 22. februarja, ob 10. in 15. uri v dvorani gozdnega gospodarstva na Bledu. Predavala bosta Marija Kalan in Franci Pavlin iz Kmetijsko gozdarskega zavoda Kranj. **C. Z.**

Mošnje

Tehnologija pridelave sadja

Kmetijska svetovalna služba vabi v sredo ob 14.30 v sadovnjak Resje na predavanje o tehnologiji pridelovanja sadja, ki ga bodo popestrili še s praktičnim prikazom obrezovanja sadja. Predavanje je namenjeno predvsem kmetom, ki so se v okviru Skopa vključili v ukrep integrirana pridelava sadja. **C. Z.**

Češnjica

Življenje ob razlikah med generacijami

Društvo podeželskih žena Selške doline in kmetijska svetovalna služba vabita danes, v petek, ob 15.30 v zadružni dom na Češnjici na predavanje z naslovom Načini preživetja v medgeneracijskih razlikah. Predavala bo Majda Lašič - Lončarič, samostojna socialna pedagoginja iz Ljubljane. **C. Z.**

Napoved do konca aprila

Davčni zavezanci bodo do konca marca prejeli že delno izpolnjeno dohodninsko napoved za leto 2006, davčnemu uradu pa jo bodo morali vrniti do konca aprila.

Cveto Zaplotnik

Ljubljana - Letos bo postopek za oddajanje dohodninske napovedi drugačen kot prejšnja leta. Vsi zavezanci bodo na dom do konca marca prejeli obrazec z že vpisanimi podatki o prejetih izplačilih, plačanih prispevkih in akontacijah dohodnine ter normiranih stroških, sami bodo vpisali še podatke za uveljavljanje olajšav, tako izpolnjeno napoved pa bodo morali do konca aprila vrniti davčnemu uradu. Napoved bodo dobili na dom z navadno pošiljko, v republiški davčni upravi (Durs) so se za to odločili zaradi zmanjšanja stroškov za približno dva milijona evrov in tudi pripomb zavezancev, predvsem starejših. Delno izpolnjena napoved bo na voljo tudi na spletnem portalu Dursa, vsi, ki jo bodo želeli oddati po elektronski poti, bodo to s pomočjo digitalnega potrdila lahko tudi storili. Informativnih izračunov dohodnine letos še ne bo, zaradi zakonskih sprememb pa pričakujejo približno 250 tisoč manj napovedi kot lani. Vsi zneski v dohodninskih odločbah bodo še v tolarjih, le končni znesek, to je doplačilo ali vračilo, bo v evrih.

Generalni direktor republiške davčne uprave Ivan Simič in njegova namestnica Mojca Centa Debeljak

Kot je na nedavni novinarski konferenci republiške davčne uprave (Durs) povedal njen generalni direktor **Ivan Simič**, je za pravočasno pripravo že delno izpolnjenih dohodninskih napovedi pomembno, da izplačevalci dohodkov pravilno in pravočasno pošljejo davčnemu organu vse za to potrebne podatke. Do 18. januarja jih je od skupno 60 tisoč poslalo 7.650, skrajni zakonski rok je 31. januar. Približno 85 odstotkov izplačevalcev je poslalo podatke preko odprtega portala Dursa brez digitalnega potrdila, ostali pa s pomočjo tovrstnega potrdila. Zavezanci, ki nimajo računalnika, lahko podatke oddajo prek računalnikov na izpostavah davčnih uradov.

Inšpekcijski pregledi krajši in hitrejši

V republiški davčni upravi se pripravljajo na uvedbo novega informacijskega sistema, ki bo omogočil tudi vzpostavitev enotnega davčnega sistema. Kmalu bodo objavili razpis za ponudnika novega sistema in pri tem postavili pogoj, da ga že uporablja nekaj držav in da deluje. Nadaljevali bodo z inšpekcijskimi pregledi, za razliko od preteklih predolgih in premalo ciljno usmerjenih postopkov bodo poskušali s krajšimi in hitrejšimi postopki opraviti več pregledov. Kot je dejala namestnica generalnega direktorja **Mojca Centa Debeljak**, bodo delovali preventivno, še posebej pri novo registriranih davčnih zavezancih, ki so glede utaje davka na dodano vrednost ena bolj rizičnih skupin. Poleg preventivnega delovanja bodo opravljali stalni nadzor v davčno bolj rizičnih dejavnostih, še zlasti v gostinstvu, prometu z naftnimi derivati in prometu z rabljenimi motornimi vozili.

Dohodninske odločbe za leto 2005 do 18. januarja še ni prejelo 445 zavezancev z bolj zapletenimi primeri.

Zagovarjajo avstrijske rešitve

Cveto Zaplotnik

Kranj - Slovenski čebelarji so dokaj uspešni v boju proti različnim boleznim, zajedavcem in zastrupitvam čebel s pesticidi, neuspešni pa so, kot pravijo, proti državi, ki sprejema zakone, ki škodijo razvoju čebelarstva in ohranitvi kranjske čebele. Med takšne zakone sodi po njihovem tudi novi zakon o dohodnini. Kot poudarjajo, so že pri pripravi zakona zagovarjali podobne rešitve, kot jih poznajo v Avstriji, vendar ministrstvo za finance in državni zbor vseh nista upoštevala. In kakšne so te rešitve? Status čebelarja naj bi priznali vsem, ki čebelarijo in izpolnjujejo zakonske pogoje. Iz obdavčitve naj bi izvzeli štirideset gospodarskih panjev. Obdavčitev nadaljnjih sto deset panjev (od 41 do 150) naj bi poenostavili tako, da bi 30 odstotkov panjev upoštevali kot normativno priznan odbitek in ostale obdavčili z enim evrom na panj. Takšna poenostavitev naj bi veljala tudi pri obdavčitvi čebelarjev z več kot 150 panji gospodarskih čebel. Čebelarji naj bi se tudi sami odločali, ali bodo vodili knjige prihodkov in odhodkov ali ne. Omogočili naj bi jim prodajo na lokalnih tržnicah, trgovini, odkupovalcem in velikim polnilnicam ter opravljanje dejavnosti za druga čebelarstva in pomožnih dejavnosti (prevozništvo za lastne potrebe, izdelava satnic).

Za ekološke čebelarje predlagajo, da bi obdavčitev zmanjšali za štirikrat.

Po veljavnem zakonu o dohodnini je iz obdavčitve izvzetih 40 čebeljih panjev, za ostale je davčna osnova 70 odstotkov pavšalne ocene dohodka na panj, ugotovljene na podlagi zakona o ugotavljanju katastrskega dohodka. Ker država tega zakona še ni sprejela, dotlej velja pavšalna ocena dohodka na panj 14 evrov, k temu pa je treba prišteti še povprečni znesek subvencij na panj, ki znaša pet odstotkov subvencij na površino kmetijskega zemljišča.

PREJELI SMO

Obvezno članstvo v Obrtni zbornici Slovenije

Začnimo z genezo. Obrtna zbornica nastane iz združenja obrtnikov, ki je bila prostovoljna združba, vse do leta 1995. Leta 1994 je bil sprejet Obrtni zakon, ki je naenkrat prostovoljno združbo spremenil v obvezno. Zakon je bil sprejet pod politično pokrovko stranke, ki ima v svojem imenu liberalnost in demokratičnost. V resnici je šlo pri sprejemu tega zakona in kasnejši novelaciji v letu 2004 za ukinjanje demokratičnosti in uzakonitev nasilja nad podjetniki in obrtniki.

Obrtna zbornica naenkrat dobi status državnega regulatorja gospodarstva in obenem tudi davkarja. Trditev je utemeljena s pooblastili, ki jih dobi zbornica po zakonu. Ta so: obvezno članstvo za vse gospodarske osebke, razen za proizvodnje, ki imajo značilnosti tekočih trakov ali avtomatizirani delovni proces. Kaj se šteje za obrtno dejavnost, določa zbornica. Zbornica določa obvezno plačevanje članarine za vse obvezne člane za OZS, območne OZ pa za svoje potrebe. Zbornica izdaja obrtna dovoljenja in vrši vpise v obrtni register po zakonu. Z vpisom v obrtni register nastane obveznost plačila članarine. Upravljavec poslovnega registra je dolžan OZS obvestiti o vpisu v poslovni register v roku petih dni po vpisu. Članarino izterjuje davčna uprava in izvaja prisilne izterjave. Zoper osnovo, višino in način plačila članarine, ima član zbornice pravico do pritožbe, vendar pritožba ne zadrži izvršitve plačila članarine. Po sistemu: "izvrši pa onda se žali".

Za nameček še ena zanimivost. Pred sprejemom obrtnega zakona in s tem pogojenim obveznim članstvom so morali biti vsi gospodarski osebki že obvezni člani Gospodarske zbornice Slovenije. Glede na to, da je Obrtna zbornica Slovenije iz nomenklature dejavnosti, na podlagi Obrtnega zakona, v svojo pristojnost "pobasala" skoraj vse gospodarske osebke, je večina podjetij postalo obvezni član in plačnik članarine tako OZS, kot GZS.

Tako je bilo doslej. Dne 14. decembra 2006 sta nam minister g. Vizjak in vodilni član zbornice g. Pavlinjek po TV sporočila, da je v pripravi nov obrtni zakon, ki bo ohranjal obvezno članstvo. G. Pavlinjek je menda celo dejal, da obrtniki z aklamacijo-navdušenjem sprejemajo ohranitev obveznega članstva.

Zanimivo, da se je naenkrat zgodil med obrtniki in podjetniki tak obrat, saj je bilo med njimi čutiti veliko zadovoljstvo ob ukinitvi obveznega članstva v GZS. Kar sama se vsiljuje domneva, da je pri ukinjanju obveznega članstva v GZS, šlo za slepilni politični manever, za dosego nekih prikritih ciljev in ne za dosego večje učinkovitosti zbornicnega sistema. Z uzakonitvijo prisilnega članstva v OZS in natikanjem prisilnih jopičev gospodarskim osebkom, se ohranja relikt dobe državnoplanskega gospodarstva. Normalno bi bilo, da so v tržnem gospodarstvu vsi udeleženci, tudi po vertikali, podvrženi trgu. Sploh pa za OZS ne bi smelo biti dileme glede prostovoljnega članstva, če med podjetniki vlada tako navdušenje že za obvezno članstvo, kot je dejal g. Pavlinjek.

Gospodu ministru Vizjaku bi svetoval, da podjetnikom pošteno pove, da je OZS paradržavna inštitucija, da je članarina davčna kategorija in ne članski prispevek, zbornična učinkovitost pa postranskega pomena.

Jože Novak,
Gorenja vas

PLANINSKO DRUŠTVO INTEGRAL
Celovška 166, 1000 Ljubljana, Slovenija

Planinsko društvo Integral Ljubljana išče

OSKRBNIŠKO EKIPO

za planinsko kočo na Planini pri Jezeru za planinsko sezono od junija do septembra 2007.

Ekipo sestavljajo: oskrbnica ali oskrbnik, kuharica ali kuhar, dve pomožni delavki oz. delavca.

Vabimo vse zainteresirane, ki obvladajo vodenje planinske postojanke in imajo ustrezno ekipo, da do 28. februarja 2007 oddajo vlogo na naslov: Planinsko društvo Integral Ljubljana, Celovška 166, "ZA RAZPISNO KOMISIJO".

V vlogi opišite svojo kvalifikacijo - izobrazbo, izkušnje na področju oskrbništva in predstavite svojo ekipo.

Dodatne informacije dobijo kandidati v PD Integral pri Nevenki Pejčić, GSM 041/901 999.

Uveljavljena mednarodna špedicija s sedežem na Brniku vabi k sodelovanju 2 (dva) nova sodelavca (m/ž) za delo na področju avionskih odprem (uvoz - izvoz) in sicer za delovno mesto **"carinski deklarant"** in **"izvozno-uvozni referent"**. Kandidati morajo izpolnjevati sledeče pogoje: V. stopnjo strokovne izobrazbe, aktivno znanje angleškega jezika ter najmanj 1 leto delovnih izkušenj na enakem ali podobnem delovnem področju. Zaželeno je, da imajo kandidati licenco za opravljanje zastopanja v carinskih zadevah. V primeru uspešno opravljenega poskusnega dela v trajanju 3 mesecev, se bo z izbranim kandidatom sklenila pogodba o zaposlitvi za nedoločen čas. Vaše pisne vloge s kratkim življenjepisom in ustreznimi dokazili o izpolnjevanju zahtevanih pogojev pošljite na naslov: Odvetnica Rija Krivograd, Grajska ulica 05, Maribor, najkasneje do 9. 2. 2007.

JURČIČ TRANSPORT

Jurčič&Co., d. o. o.
Bodovlje 9a
4220 Škofja Loka

Zaposlimo **DISPONENTA (m/ž)** v logistiki za področje mednarodne špedicije za Srednjo in Zahodno Evropo

Pogoji:
- končana V., VI. ali VII. stopnja izobrazbe ustrezne smeri
- aktivno znanje angleškega in nemškega jezika
- obvladovanje računalniških programov Windows, Word in Exel

Pisne prijave sprejemamo do 15. februarja 2007 na naslov: Jurčič & Co., d.o.o.,Mlakarjeva 111, 4208 Šenčur.
Dodatne informacije po tel. 041/642 672
gospod Dolenec, ob delavnikih od 15. ure do 20. ure.

Radio Triglav®
Gorenjska 96 MHz
RADIO ZA RADOVEDNE

HALO - HALO GORENJSKI GLAS
telefon: 04 201 42 00

Naročilo za objavo sporočanja po telefonu 04/201-42-00, faksu 04/201-42-13 ali osebno na Zoisovi 1 v Kranju az. po pošti – do ponedeljka in četrtka do 11.00 ure! Cena oglasov in ponudb v rubriki: Izredno ugodna.

Janez Rozman s.p. - Rozman bus, Lancovo 91, 4240 Radovljica
Tel.: 04/53 15 249, Fax: 04/53 04 230
TRST 1. 2.; **MADŽARSKE TOPLICE - PUSTOVANJE** 15. 2. do 18. 2., 22. 3. do 25. 3.; **LENTI** 31. 3.

KULTURNO DRUŠTVO LOŠKI ODER, SPODNJI TRG 14, 4220 ŠKOFJA LOKA
27. 1. ob 10. uri Feri Lainšček: **KO SE PTIČKI ŽENIJO**, režija: J. Berce in M. Petrač, gostovanje v Kranju; 27. 1. ob 19.30 Marc Camoletti: **STROGO ZAUPNO**, komedija, režija: M. Milčinski, za IZVEN

OBVESTILA O DOGODKIH OBJAVLJAMO V RUBRIKI GLASOV KAŽIPOT BREZPLAČNO SAMO ENKRAT.

PRIREDITVE

Slovenski ljudski običaji
Kranj - V počastitev kulturnega praznika bo v ponedeljek, 29. januarja, ob 11. uri v prostorih gostilne Stari Mayr v Kranju predstavitev izida monografije in otvoritev razstave del likovnih del na temo Slovenski ljudski običaji avtorja Boleslava Čeruja.

Večer s slikarko Melito Vovk Štih
Kranj - Sekcija za kulturno dejavnost pri Društvu upokojencev Kranj vabi danes, v petek, ob 17. uri v dvoranico v 1. nadstropju na sedežu društva na Tomšičevi 4 na večer z akademsko slikarko Melito Vovk Štih.

Veseli tobogan
Stražišče - Osnovna šola Stražišče Kranj in Radio Slovenija 1 prirejata Veseli tobogan, zabavno otroško radijsko oddajo, ki bo v nedeljo, 28. januarja, ob 17. uri v večnamenskem prostoru OŠ Stražišče (oddaja bo potekala v živo). Vstopnine ni, prostovoljni prispevki bodo namenjeni za Šolski sklad.

Mednarodno srečanje zbiralcev
Ljubljana - Jutri, v soboto, bo tradicionalno mednarodno srečanje zbiralcev kovancev, bankovcev, telefonskih kartic, značk, odlikovanj, militarij, razglednic in drugih, drobnih starinskih predmetov. Lokacija srečanja je spremenjena in bo sedaj v prostorih Dijaškega doma Tabor z vhodom iz Kotnikove ulice. Srečanje bo potekalo med 9. in 13. uro.

PD Križe vabi na **XX. Tradicionalni zimski trim pohod na Kriško goro**, *v nedeljo, 28. januarja. Izhodišče pohoda je v vasi Gozd, kjer pohodniki lahko parkirajo. Kontrolna točka je v koči na Kriški gori. Za udeležence pohoda je organizator pripravil bogat srečelov.*

Srečanje kolednikov
Ljubljana - Misijonsko središče Slovenije po izpeljavi Trikraljevske akcije vsako leto organizira srečanje otrok in mladih, ki so v akciji sodelovali. Letošnje srečanje kolednikov bo jutri, v soboto, istočasno za Ljubljansko nadškofijo in škofijo Novo mesto, v Ljubljani, v Zavodu Svetega Stanislava v Šentvidu. V programu, ki se bo začel ob 10. uri, bo o svojem delu spregovorila laična misijonarka Simona Zupan iz Šenčurja pri Kranju.

Večer s čudeži
Radovljica - Projektna skupina Nismo sami vabi na Večer s čudeži in predstavitev prvega slovenskega dokumentarno-pričevanjskega filma Čudeži na prehodu v novo tisočletje, ki bo v ponedeljek, 29. januarja, ob 18. uri v prostorih Ljudske univerze Radovljica, Kranjska cesta 4. Vstop je prost.

Srečanje ob dnevu indigo otrok
Radovljica - Ob dnevu indigo otrok bo v nedeljo, 28. januarja, od 15. do 17. ure v šoli Antona Janše v Radovljici srečanje, pogovor in delavnica. Vabi Ajda Gorenjska.

IZLETI

Na Grlovec
Tržič - Planinsko društvo Tržič vabi v soboto, 3. februarja, na 1840 metrov visok Grlovec (Avstrija). Odhod bo ob 8. uri izpred OŠ Tržič. Prijave in informacije do četrtka, 1. februarja, po tel. 5971 536.

Pohod na Sv. Jošt
Šenčur - Pohodniška sekcija Društva upokojencev Šenčur vabi člane v sredo, 31. januarja, na pohod na Sv. Jošt. Odhod z osebnimi avtomobili ob 9. uri iz Šenčurja. Prijavite se po telefonu št. 25 31 591.

PREDAVANJA

Osupljive najdbe
Kranj - Društvo prijateljev Sv. pisma nadaljuje z avdiovizualnimi predavanji Osupljive najdbe v Gimnaziji Kranj, učilnica 9. Jutri v soboto, 27. januarja, bo ob 9. uri na sporedu predavanje: O setvi in žetvi. Predaval bo Horst Liebhauser. Vstopnine ni.

Nikoli ni prepozno za obnovitev intimnosti
Kranj - Društvo bolnikov z osteoporozo Kranj vabi v torek, 30. januarja, ob 17. uri na predavanje z naslovom Nikoli ni prepozno za obnovitev intimnosti v zakonu. Predavata Meta in Rudi Tavčar, imago partnerska terapevta. Predavanje bo v prostorih MO Kranj, sejna soba št. 14.

Likovna analiza fotografije
Kranj - Fotografsko Društvo Janez Puhar ob podpori Gimnazije Kranj organizira predavanje na temo Likovna analiza fotografije. Predaval bo akademski slikar Darko Slavec. Predavanje bo v torek, 30. januarja, ob 19. uri v konferenčni dvorani v zgornjem nadstropju Gimnazije Kranj.

OBVESTILA

Tečaj izdelovanja testenin
Kranj - Srednja biotehniška šola Kranj vas vabi na tečaj izdelovanja testenin, ki bo potekal v četrtek, 15. februarja, od 16. do 20. ure. Prijavite se lahko do 5. februarja na telefonsko št. 04/277 21 20 ali 041/499 934.

PROSTA DELA ŠTUDENTJE, DIJAKI
www.ms-kranj.si

Dom Pristava zaprt
Slovenski Javornik - Koroška Bela - Planinsko društvo Javornik Koroška Bela obvešča, da je Dom Pristava na Javorniškem rovtu do nadaljnjega zaprt.

Občni zbor
Kranj - Prostovoljno gasilsko društvo Kranj - Primskovo vabi svoje člane in simpatizerje na redni letni občni zbor, ki bo danes, to je v petek, 26. januarja, ob 18.30 v dvorani Gasilskega doma na Primskovem.

Dan odprtih vrat kozmetičnega salona
Kranj - Danes, v petek, poteka Dan odrtih vrat v kozmetičnem salonu Mega Care Studio v Mega centru na Savski cesti v Kranju. S predhodnimi rezervacijami si lahko zagotovite brezplačen obisk limfne drenaže, shujševalnega aparata Fit-Slim, odstranjevanje celulita z aparatom Syneron, bicom resonančno terapijo in razstrupljanje telesa (od 12. do 20. ure). Cel dan pa bo tudi možen brezplačen obisk savne, vodenih vadb in fitnesa. Ob 16. uri bo predavanje o celulitu, ob 17. uri pa o zdravem načinu prehranjevanja.

Interaktivna delavnica retorike
Jesenice - Mladinski center Jesenice vabi na Interaktivno delavnico retorike, ki bo potekala v dnevni sobi MCJ na Kejžarjevi 22 v torek, 30. januarja, ob 17. uri. Spoznali boste osnove govorništva, izvedeli, kako pripraviti govor, kako se znebiti treme, in kakšno vlogo pri javnem nastopanju ima govorica telesa. Delavnica retorike je brezplačna.

Delovati iz sebe
Naklo - Se želite začutiti kot potencial ne slutenih možnosti? Preseči iluzije in se prebuditi iz vsakdanjega povprečja? Z meditacijami boste spoznali in direktno doživeli sebe kot kreatorja vašega življenja. Vodi Franjo Trojnar danes, v petek, 16.30 v Vita Centru Naklo. Obvezne prijave po tel: 04/2519-558 ali 031/367-896.

KONCERTI

Prisluhnimo v Križankah
Ljubljana - V Viteški dvorani Križank se bo v ponedeljek, 29. januarja, ob 19.30 začel koncert Prisluhnimo v Križankah, na katerem bodo nastopili Godalni orkester Glasbene šole Škofja Loka, solisti Srednje glasbene in baletne šole Ljubljana ter Glasbene šole Škofja Loka.

Dobrodelni koncert
Sveti Duh - Župnijska Karitas Sveti Duh pri Škofji Loki vabi na 10. jubilejni dobrodelni koncert, ki bo jutri, v soboto, ob 19. uri v kulturnem domu pri Svetem Duhu. Nastopili bodo: dramski igralec Gregor Čušin in Vokalna skupina Gloria. Koncert bo vodila Mateja Feltrin Novljan. Zbrani prispevki so v celoti namenjeni škofijski Karitas Koper za adaptacijo hiše v slovenski Istri. Hiša je namenjena skupini za zdravljenje odvisnosti od alkohola.

RAZSTAVE

Smučarski skok v preteklosti
Škofja Loka - Društvo Rovtarji Škofja Loka, Smučanje po starem, Občina Škofja Loka in Foto klub Anton Ažbe Škofja Loka vabijo na odprtje razstave črno-belih fotografij Boštjana Pleška Smučarski skok v preteklost. Razstavo si lahko ogledate v Mali razstavni galeriji Občine Škofja Loka na Mestnem trgu do 23. februarja.

Razstavljajo učenci šole Antona Janše Radovljica
Ljubljana - Na Zavodu RS za šolstvo v Ljubljani (na Poljanski 28) je na ogled razstava izdelkov učencev osnovne šole s prilagojenim programom Antona Janše Radovljica. Pod vodstvom likovne pedagoginje Tadeje Rozman je učencem uspelo ustvariti zanimive izdelke iz gline, lesa, odpadnih materialov.

PREDSTAVE

Mož moje žene
Preddvor, Duplje - Jutri, v soboto, bodo ob 19.30 člani Dramske skupine Kulturno-umetniškega društva Pod lipo Adergas gostovali s komedijo Mira Gavrana Mož moje žene v dvorani Kulturnega doma v Preddvoru. V nedeljo, 28. januarja, ob 18. uri pa bodo s komedijo gostovali v dvorani Gasilskega doma v Dupljah.

Više inu griže
Gorje, Reteče - Prešernovo gledališče Kranj in KUD Janko Krmelj, skupina Ponor! vabita na ogled ljubezensko-kriminalnega mjuzikla slovenskih ljudskih pesmi z naslovom Više inu griže. Predstava bo v dvorani gorjanskega doma danes, v petek, ob 20. uri, v dvorani Kulturnega doma v Retečah pri Škofji Loki pa jutri, v soboto, 27. januarja, ob 20. uri.

Kriza pri Novakovih
Šenčur - Gledališče Šenčur v letošnji sezoni gosti gledališče Vesel teater iz Dolenjskih Toplic z igro Kriza pri Novakovih, ki jo bodo uprizorili jutri, v soboto, ob 19.30 v dvorani Kulturnega doma Šenčur.

Oskar Traveller's Club
Agencija Oskar, d. o. o., Gregoričeva ulica 38, 4000 Kranj
Oskarjevci vabimo medse sveže moči!
Pridružite se nam, če se želite preizkusiti v ekipi
1. organizatorjev potovanj (m/ž)
2. prodajalcev turističnih aranžmajev (m/ž)
Pogoji:
Pod 1.: vsaj 3 leta delovnih izkušenj na podobnih delovnih mestih, izobrazba VI. ali VII. stopnje družboslovne ali podobne smeri, znanje dveh tujih jezikov, zahtevno znanje dela z osebnim računalnikom, ustrezne osebnostne lastnosti (samostojnost, komunikativnost, natančnost, sposobnost timskega dela)
Pod 2.: izobrazba V. ali VI. stopnje družboslovne ali podobne smeri - lahko pripravnik, znanje dveh tujih jezikov, zahtevno znanje dela z osebnim računalnikom, ustrezne osebnostne lastnosti (komunikativnost, vljudnost, natančnost, sposobnost timskega dela).
Prijave z življenjepisom sprejemamo 8 dni od objave izključno na e-naslov: tina@agencija-oskar.si. Dokazila boste predložili kasneje.

JSKD
Javni sklad Republike Slovenije za kulturne dejavnosti
Območna izpostava KRANJ, www.ckd.kranj.ized.si
SOBOTNA MATINEJA
Gostuje: Loški oder Škofja Loka
KO SE PTIČKI ŽENIJO
Sobota, 27. januar 2007, ob 10. uri,
v Prešernovem gledališču
Gorenjski Glas GTV Sava Tires GOODYEAR

LOTO
Rezultati 7. kroga - 24. 1. 2007
10, 13, 15, 21, 23, 30, 35 in 33
Lotko: 7, 0, 4, 4, 3, 9
Garantirani sklad 8. kroga za Sedmico:
100.000 EUR / 23.964.000 SIT
Predvideni sklad 8. kroga za Lotko:
32.000 EUR / 7.668.480 SIT

Zelje

Boris Bergant

Zelje je gotovo najbolj razširjena kapusnica, je ena najstarejših vrtnin na svetu in ljudje so ga že od nekdaj cenili predvsem zaradi vitaminov in drugih pozitivnih učinkov. Vse dokler ni bilo agrumov, je bilo zelje glavni vir vitamina C v zimskem času. Glede na barvo ločimo zelje na belo in na rdeče, belo pa glede na prehrambene značilnosti delimo še na poletne in na zimske sorte. Poletne sorte so mehkejše, bolj aromatične, izbranejšega okusa in niso tako obstojne kot zimske sorte, ki se na hladnem obdržijo po več mesecev in celo do pol leta. Kupimo čvrste glave, ki niso uvele in so brez znamenj razbarvanja. Kot vse kapusnice pa tudi zelje ne sme imeti črnih peg ali porumenelih listov. Skratka pri tako trpežni zelenjavi ni kaj dosti izbirati, razen če je glava že na prvi pogled videti slaba, kar je verjetno posledica neustrezne pridelave in skladiščenja. Včasih pa ima kljub temu premočno izražen pekoč ali grenak okus, kar pa je posledica neuravnotežene preskrbe tal in tega brez preizkusa ne moremo vedeti. Kupljeno zelje brez težav več tednov zdrži v kleti ali v hladilniku, za daljše shranjevanje pa ga zavijemo v časopisni papir. Z zeljem pripravimo vrsto po okusu in za zdravje zelo koristnih zimskih solat, le čim tanjše ga moramo narezati, zmehčamo pa ga tudi s soljo, ki jo potresemo po zelju petnajst minut prej kot dodamo preostale dodatke. Za kuhanje zelje samo po sebi nima najboljšega okusa, zaradi precejšnje količine žvepla, ki ga vsebuje, in nujno potrebuje zabelo ali kakšen drug nosilec okusa. Nepogrešljivo vlogo v prehrani pa ima tudi kislo zelje.

Zeljna solata s piščancem in papriko

Za 5 oseb potrebujemo: 1 rdečo in 1 zeleno papriko, 1 čebulo, pol večje bele ali rdeče glave zelja, 30 dag piščančjih prsi, 1 navaden jogurt, 3 žlice jabolčnega kisa, sol, poper in šopek kopra.

Piščančje prsi solite in jih v ponvi specite ter jih pustite, da se ohladijo. Oprani papriki narežite na trakove, zelje narežite čim tanjše ter ga takoj posolite in čebulo narežite na kolobarje. Vse skupaj zmešajte. Na krožnik naložite zelenjavo, nanjo naložite na trakove narezane piščančje prsi, prelijte s prelivom, ki ga pripravite iz jogurta, kisa, soli in popra ter okrasite s seseljanim koprom.

Solata iz kuhanega zelja

Za 5 oseb potrebujemo: 1 kg svežega belega ali rdečega zelja, 25 dag pora, 5 sardelnih filejev, 1 žličko gorčice, sveže stisnjen sok ene limone, 2 stroka česna, 1 žličko seseljanih kaper, 3 žlice kisa, 3 žlice oljčnega olja, sol in sveže mlet poper.

Zelje in por poljubno narežite in kuhajte v slanem kropu nekaj minut. Odcedite in ohladite. Medtem seseljajte sardelne fileje, česen in kapre ter vse te sestavine zmešajte z gorčico, limoninim sokom, kisom, oljčnim oljem, soljo in poprom. Preliv prelijte prek kuhane zelenjave in postrezite kot predjed ali pa kot prilogo k poljubni pečeni ribi.

Zeljna juha s sirom

Za 4 osebe potrebujemo: 50 dag belega zelja, 2 čebuli, 2 krompirja, 5 dag masla, 2 žlici moke, 1 l mesne juhe ali vode, 1 dl sladke smetane, 4 rezine belega kruha, 3 dag masla, 4 tanke rezine ementalca, sol in sveže mleti poper.

Drobno narezano čebulo pražite na maslu, da lepo porumeni, dodajte na kocke narezano zelje in krompir, potresite z moko in še malo popražite. Zalijte z juho in po okusu solite ter popoprajte. Juho kuhajte 30 minut in jo zalijte s sladko smetano. Medtem popražite na maslu kruhove rezine. V vsak krožnik položite rezino kruha in nanje prav tanke rezine sira. Vse skupaj prelijte z vrelo juho.

Pečeno zelje s pečenico in slanino

Za 4 osebe potrebujemo: 4 pečenice, 1 seseljano čebulo, 1 dl oljčnega olja, 1 kg svežega belega zelja, 20 dag tanko narezane slanine, 3 dl mesne juhe, sol in sveže mleti poper.

Pečenice nekajkrat prelukenjajte z vilicami in jih v posodi marinirajte s čebulo, soljo, oljčnim oljem in poprom. Zelje narežite na 12 "krhljev" in jih 3 minute blanširajte v slanem kropu. Nato ga dobro odcedite in ga zložite na pekač. Po njem razporedite klobase z marinado vred, slanino in prelijte z juho. Postavite v na 180 stopinj Celzija ogreto pečico, pecite 50 minut in takoj postrezite.

KUHARSKI RECEPTI

Za vas izbira Danica Dolenc

Tedenski jedilnik

Nedelja - Kosilo: kurji ragu z drobtinovimi kroglicami, kotleti morskega psa po pariško, dušen riž z grahom, radič s fižolom, čokoladne kocke; **Večerja:** sirov narezek z grozdjem in orehi, zrnat kruh, sadni čaj.
Ponedeljek - Kosilo: segedin golaž in polenta s parmezanom, vanilijev puding s kuhanim jagodičevjem; **Večerja:** gratinirani makaroni, motovilec z lečo.
Torek - Kosilo: zeljnata gosta juha s hrenovkami, palačinke s slivovo marmelado; **Večerja:** poštengana prosena kaša z ocvirki, vroče mleko.
Sreda - Kosilo: goveji zrezki v omaki, široki rezanci, rdeča pesa; **Večerja:** čebulni kruh, jetrna pašteta, jogurt.
Četrtek - Kosilo: krompirjeva juha s suhimi gobami, rižota z mletim mesom in zelenjavo, radič s fižolom; **Večerja:** koruzni žganci z ocvirki, bela kava.
Petek - Kosilo: fižolova juha z vlivanci, skutni štrukelj, kompot; **Večerja:** ocvrta jajca na opraženi čebuli, domač kruh, radič s koruzo in lečo.
Sobota - Kosilo: prekmurski bograč s krompirjem v kosih, zeljnata solata s fižolom, prekmurska gibanica; **Večerja:** burek (mesni ali sirov), jogurt.

Drobtinove kroglice

Razžvrkljamo 1 jajce in 2 žlici olja, solimo, popramo, dodamo majaron, seseljan česen, čebulo (ali še bolje čebulni in česnov sok), seseljan zelen peteršilj in 2 žlici belih drobtin. Rahlo premešamo, pustimo 10 minut, da se drobtine napnejo, nato pa z vlažnimi rokami oblikujemo drobne kroglice in jih zakuhamo v obaro.

Čokoladne kocke

Potrebujemo: 18 dag margarine, 18 dag sladkorne moke, 2 rumenjaka, 18 dag moke, sneg iz 2 beljakov, 2 veliki rebri čokolade (10 do 15 dag).
Maščobo, sladkor in rumenjaka penasto umešamo, dodamo zmehčano čokolado ter na koncu sneg in moko ter rahlo zmešamo.
Maso namažemo na pomaščen in z moko posut pekač (ali na peki papir) 2 centimetra na debelo. Pečemo pri srednji vročini. Sladico razrežemo še toplo na kocke, jih pokapljamo z rumom, pomažemo s kislo marmelado (marelična, jabolčna, jagodna, rabarbarina) ter z njo zlepimo po dve skupaj. Po želji kocke pomakamo v čokoladni ali limonin led (glazuro), odlagamo na rešetko in pustimo, da se glazura ohladi in strdi.

ZELENO IN CVETOČE

Igor Pavlič

Jeglič

V tem času si naše domove lahko polepšamo s primulami ali jegliči, ki jih poznamo v številnih barvnih odtenkih: belih, oranžnih, vseh odtenkov lila in rožnatih in rdečih. Lepo vam bodo dopolnili zbirko posodovk, saj je njihov šopek cvetov na peclju res nekaj edinstvenega. Jegličev poznamo več vrst. V naravi srečamo predvsem na gorskih travnikih moknate jegliče, ki zrastejo do 30 cm v višino, liste imajo čisto ob zemlji. Ime so dobili zaradi listov, ki so zgoraj lepo zeleni, na spodnji strani pa so, kot bi bili posuti z moko in ob robovih nazobčani. In seveda: slikovit šopek cvetov na dolgem peclju. Cveti od maja do julija, najbolj mu ustrezajo apnenčasta rastišča. Razširjen je po Alpah, po nižjih gričih, podobne vrste jegliča najdemo tudi po drugih gorovjih, vendar se rastline med seboj razlikujejo po velikosti in barvi cvetov, pa tudi listov. Po vrtovih sadimo še veliko sort, tudi vrtnarsko vzgojenih, predvsem na skalnjake ali škarpnike, ali če imamo svoj dom postavljen kje blizu naravnih skal. Jegliči so trajne rastline z značilno rozeto listov. Razmnožujemo jih z delitvijo rastlin, s semenom je zelo dolgotrajno. Večina sort ima rada sončne lege, na tla pa se prilagodijo, tako na suha kot tista z več vlage. Tudi vsem poznani avrikelj spada v skupino jegličev in

Foto: Igor Pavlič

če radi obiskujete naše gore, ste ga gotovo že srečali v naravnem okolju. Zacveti takoj, ko odleze sneg, od aprila dalje. Cvetove ima rumene in zvončaste, ki so združeni na cvetnem steblu. Tudi trobentice spadajo v to skupino, tako stebelne, kot tiste, ki to zimo že cvetijo po travnikih, te imajo rada hladna in vlažna tla. Vrtnarji pa so vzgojili sorte v več barvah, ki lepo uspevajo v posodi, in kmalu jih borno postavili za pomladni okras pred hišo ali na okna in cvetele bodo vse do pozne pomladi.

ŽAMETNE VRTNICE
KONCERT V ŽIVO
DOMŽALE PETEK 16. 2. - 19⁰⁰
*SAŠA LENDERO
*ADI SMOLAR
*KORADO in BRENDI
*OKROGLI MUZIKANTI
*ANSAMBEL S P E V
*EVA ĆERNE zmagovalka bitke talentov '06
*VESELI SVATJE
*SKUPINA KATRCA
*družina FERME s Trojan
*dekliški tercet DOBJANSKI VENGRLI
*folklorna skupina iz ČREŠNJEVCA
*plesalci STUDIO RITEM KRANJ
voditelj in scenarist BORIS KOPITAR
VSTOPNICE: PO POVZETJU 031-222-444
DOMŽALE: VELE D.D. - ODDELEK TRAFIKA
KAMNIK: VIDEO KLUB METULJ
MENGEŠ: HRAM ROŽICE - FOTO REPANŠEK
LJUBLJANA: PASAŽA MAXIMARKET AVTOBUSNA POSTAJA
KRANJ: GORENJSKI GLAS - NAROČNINE

Zanimiva knjiga ponuja številna izhodišča za razmislek o krajih in ljudeh, ki so oblikovali zgodovino na območju vzhodne Ljubljane.

Cena z 20% popustom znaša **13,35 EUR** (3.200 SIT). Redna cena knjige 16,70 EUR (4.000 SIT).

Prodaja na Gorenjskem glasu, Zoisova 1, Kranj, po telefonu 04/201 42 41 od 7. do 15. ure ali po e-pošti: narocnine@g-glas.si.

Gorenjski Glas

FOTO NATEČAJ

Vaše fotografije na razstavi

Pošljite nam fotografije, posnete na Gorenjskem, ki prikazujejo življenjski utrip Gorenjske ter ljudi, ki tu živijo. Teme, ki naj jim fotografije ustrezajo, so:

RADOSTI ŽIVLJENJA: DRUŽINA, IGRA, HOBIJI • ŠPORT • PRAZNOVANJE: DRUŽINSKA SREČANJA, KULINARIKA, OKRAŠEVANJE, DARILA • PRIREDITVE: KULTURNE, ŠPORTNE, DRUŽABNA SREČANJA • NAŠE VSAKDANJE DELO • MESTNI IN VAŠKI UTRIP ŽIVLJENJA

Fotografije, ki bodo izbrane za razstavo, bodo nagrajene z 21 EUR (5.032 SIT), ostale vam bomo vrnili.

Vaše avtorska dela pričakujemo do 15. 2. 2007 v digitalni obliki po elektronski pošti na naslov: foto@g-glas.si s pripisom "Za foto natečaj" ali na CD-ju z minimalno resolucijo 2048 x 1636 (lahko so tudi skenirani posnetki), pošljete lahko tudi fotografije minimalnega formata 15 x 21 cm, na naslov: Gorenjski glas, Zoisova 1, 4000 Kranj, prav tako s pripisom "Za foto natečaj". Veselimo se Vaših fotografij!

Gorenjski Glas

GG | IZLETI

družinski izlet

SNEŽNI GRADOVI

Kje: pod Peco
Kdaj: zaradi tople zime je prireditev prestavljena na 3. februar!
Program: ogled tekmovanja graditeljev snežnih gradov, srečanja kraljev Matjažev in prižiganje kresov ob sončnem zahodu.
Cena: 20 evrov (4.792,80 SIT), vstopnina: 2,7 evra (647,00 SIT) za odrasle in 1,5 evra za otroke (359,50 SIT)

kultura

ZAGREB IN DA VINCI

Kdaj: četrtek, 8. februarja
Kje: Zagreb
Program: Muzej za umetnost in obrt z izjemno razstavo z naslovom Leonardo da Vinci - Atlantski kodeks: več kot 60 Leonardovih risb, makete strojev, ki so jih posodili Leonardov muzej v Vinciju in nekateri zasebniki. Ogled zgodovinskega mestnega jedra Zagreba.
Cena: 23,00 evrov (5.512 SIT)

etnologija

ŠKOROMATI ali KARNEVAL

Kdaj: sobota, 17. februarja
Kje: Primorska ali Benetke
Program: Na pustno soboto lahko izbirate med izletom v Ilirsko Bistrico in okolico, z ogledom kmetij s prikazom tradicionalne kulinarike, Kettejeve sobe na gradu Prem ter druženjem s pustnimi "škoromati" v Hrušici - ali pa se z nami odpeljete na najslavnejši pustni karneval v Benetke.

Prijave: Gorenjski glas: tel.: 04/201 42 41. Informacije, prijave in vplačila: Agencija Linda; tel.: 04/235 84 20 ali info@linda.si. Sedež si zagotovite s predplačilom. Riziko odpovedi: 4% in DDV. Odhodi z Jesenic, Radovljice in iz Kranja. Prijazno vabljeni.
Naročniki Gorenjskega glasa imajo 10% popusta.

Gorenjski Glas

K3 KERN d.o.o.
NEPREMIČNINE
Maistrov trg 12, 4000 Kranj
Tel. 04/202 13 53, 202 25 66
GSM 051/320 700, Email: info@k3-kern.si

POSLOVNI PROSTORI:

Oddamo:

KRANJ: mestno jedro v pritličju objekta na odlični lokaciji cca. 25 m2, obnova leta 1999, različne dejavnosti, cena = 16 EUR/m2 (3.834,00 SIT/mes).

Prodamo:

KRANJ, tik ob centru - pisarne + čajna kuhinja + WC v vel. 83,94 m2, popolnoma na obnovljeno leta 2003, 5. nad., vsi priključki, lahko z opremo, možnost parkiranja, cena = 134.500 EUR (32.231,60 SIT).

KRANJ - proizvodno, skladiščni, trgovski prostori v izmeri cca. 5.000 m2 v pritličju in 5.000 m2 v 1. nad., letnik 1992, takoj na voljo, možnost nakupa po delih, cena = 420 EUR/m2 za 1. nad. (100.648,80 SIT/m2) in 320 EUR/m2 za pritličje (124.612,80 SIT/m2).

HIŠE:

Prodamo:

BESNICA: 30 let staro hišo na parceli 960 m2, hiša ima klet, pritličje, nadstropje in podstrešno, vsaka etaža 90 m2, ločena je garaža 15 m2 in manjša brunarica, cena = 200.300 EUR (48,0 mio SIT).

BLEJSKA DOBRAVA: kmečka hiša iz leta 1920, ni obnovljena, 100 m2 v pritličju in 100 m2 v nadstropju, na parceli 1.240 m2, sončna lokacija, cena = 150.000 EUR (35,9 mio SIT).

HRASTJE - stan hiša, stanovanjske površine 180 m2 (K, P in M), samostojna, zgrajena l. 1990, 435 m2 zemljišča, na robu naselja, mirna lokacija, cena: 175.500 EUR (42,05 mio SIT).

KRANJ, Predosije: lepo urejena stan. hiša na robu naselja, obnovljena leta 2002, vel. 10 x 11 m2, na parceli 655 m2, sončna lokacija s pogledom na hribe, cena = 250.000 EUR (59,9 mio SIT).

LJUBNO: enodružinska stan. hiša, iz zgrajena leta 1990, klet = 50 m2, pritličje = 78 m2 in mansarda = 70 m2, balkoni, poleg hiša je vrtna uta z žarom, parcela = 533 m2, cena = 196.127 EUR (47,0 mio SIT).

LESCE, bližina: stan. hiša vel. 9x11 m, (klet, pritličje in mansarda), parcela 320 m2, letnik 1965, obnovljena leta 2000 (streha, fasada, okna, vrata, tlaki), cena = 206.559 EUR (49,5 mio SIT).

MEDVODE- smer Reteče - večja atrijska hiša, skupne površine 480 m2 (klet, pritličje, 1. nadstropje, 2. nadstropje in podstrešna, letnik 1999, 608 m2 zemljišča, krajina lega, sodobna oprema (tudi fitness v kleti), dvoja garaža, možnost več stanovanj, tudi poslovni prostori, cena: 392.256 EUR (94,0 mio SIT).

MEDVODE (Svetje) - hiša-dvojček, skupne površine 250 m2 (K,P,P), obnova 2000, 353 m2 zemljišča, lokacija z razgledom, cena: 270.000 EUR (64,7 mio SIT).

RADOVLJICA - hiša-dvojček, površine 195 m2 (K, P in M), obnova 2006, 583 m2 zemljišča, urejena okolica, cena: 350.000 EUR (83,8 mio SIT).

RADOVLJICA - atrijska hiša površine 385 m2 (K, P in M), mansarda ima samostojen vhod, letnik 1984, 753 m2 zemljišča, urejena okolica, nadstrešek za 2 avta, cena: 590.000 EUR (141,4 mio SIT).

ZEMLJIŠČA:

Prodamo:

LESCE, bližina: zemljišče 714 m2 z gr. dovoljenjem za gradnjo večstanovanjskega objekta (6 apartmajev), zgrajene že garaže, cena = 123.101 EUR (29,5 mio SIT).

Bašelj: stav. parcelo 1550 m2 z leseno brunarico ob potočku, po 75 EUR/m2 (17.973,00 SIT/m2).

Britof-sever-Voge: stavb. parcela 717 m2, s plačanim komunalnim prispevkom, cena = 180 EUR/m2 (43.135,00 SIT/m2).

Goriče: stavb. parcelo za stan. hišo 998 m2 po 95 EUR/m2 (22.765,00 SIT/m2).

Bitnje: stav. parcelo 1330 m2 po 95 EUR/m2 (2.276,00 SIT/m2).

STANOVANJA:

Prodamo:

KRANJ, Planina I: dvosobno, 60 m2 v 9. nad., letnik 75, cena = 93.890 EUR (22,5 mio SIT).

KRANJ, Planina I: trisobno, 77,40 m2 v 9. nad./12 nad., letnik 74, cena = 104.323 EUR (25,0 mio SIT).

KRANJ, Stražišče: enosobno, 46,10 m2 v pritličju hiše, letnik 1979, cena = 66.800 EUR (16,0 mio SIT).

KRANJ, center: dupleks dvosobno + K, 68,71 m2 v 3. nad., mansarda, letnik 1989, kuhinja z dnevno sobo in kopalnica v eni etaži, 2 spalnici v drugi etaži, vsi priključki, cena = 103.071 EUR (24,7 mio SIT).

KRANJ, center: trisobno 95,80 m2 s teraso, v 3. nad./3 nad., obnova 2006, cena = 125.180 EUR (30,0 mio SIT).

KRANJ, Zlato polje: trisobno, 79,6 m2 v visokem pritličju, nizek blok, obnova 2003, cena = 110.582 EUR (26,5 mio SIT).

Škofja loka, Podlubnik: dvosobno, 60 m2 v 8. nad., letnik 82, južna lega, prazno, takoj vseljivo, cena = 95.977 EUR (23,0 mio SIT).

Oddamo:

Kranj, center: dvosobno ali trisobno stanovanje (po potrebi) cca. 70 m2, popolnoma prenovljeno leta 2003, z opremo, takoj na voljo, cena = 330-350 EUR/mes (79.081 SIT- 83.874 SIT/mes)

www.k3-kern.si

mp PROJEKT
Tel.: 04 20 43 200
GSM: 031 511 111

PRODAMO:

KRANJ - ZLATO POLJE: novogradnja, dvosobno, 56,87 m2, 1. nad./3, svetlo, takoj vseljivo. Cena: 93.500 EUR (22.406.340 SIT).

KRANJ - PLANINA 1: dvosobno, 62,5 m2, odlična lokacija, 3. nad., obnovljeno l. 03, vsi priključki, kompletno opremljeno, izredno lepo. Cena: 116.600 EUR (27.942.024 SIT).

KRANJ - OKOLICA: samostojna hiša 200 m2, parc. 350 m2, IV. gr. faza, K+P+M, lahko dvostanovanjska, v urejenem naselju, v bližini šole, vrtca, lekarne. Cena: 178.000 EUR (42.655.920 SIT).

ŠKOFJA LOKA - ZMINEC: samostojna hiša, novogradnja III. pod. gr. faza, 250 m2, parcela 585 m2, nizkoenergijska, v naselju novih hiš, razgled. Cena: 154.398,26 EUR (37 mio SIT).

LESCE: poslovni prostor 52 m2, I.05, ME/2. nad., primeren za pisarniško dejavnost. Cena: 56.400 EUR (13.515,696 SIT).

DVORJE PRI CERKLJAH: parcela 1000 m2, vsi priklj. ob parc., narejen idejni načrt, sončna lega, čudovit razgled. Cena: 100 EUR/m2 (23.964 SIT/m2).

KUPIMO:

Eno- in dvosobno v Kranju za nam že poznane kupce.

Manjšo kmetijo na Gorenjskem.

CELOTNO PONUDBO NEPREMIČNIN NAJDETE NA NAŠI SPLETNI STRANI

www.mp-projekt.si

GA-NI
GA-NI, d.o.o., P.E. Mlakarjeva ulica 107 (OPC Šenčur), 4208 Šenčur
tel: 04/25-17-199, fax: 04/26-17-198
e-pošta: info@nepremicnine-gani.si

Naj Vaše želje ne ostanejo samo želje, ampak naj postanejo resničnost, zaradi uvedbe EURA bomo v mesecu januarju vsem prodajalcem, ki se odločijo za prodajo nepremičnine preko naše agencije, znižali provizijo za 1%.

STANOVANJE

KRANJ - ZLATO POLJE, prodamo dvosobno stanovanje v izmeri 51,70 m2, kompletno adaptirano l. 2006, 1. nad./4, balkon, CK - plin, prevzem možen takoj. CENA: 102.236,68 EUR (24.500.000,00 SIT).

HIŠE

ŽABNICA - ŠUTNA, prodamo stanovanjsko hišo v 3. gradbeni fazi, z možnostjo poslovne dejavnosti, 555 m2 zemljišča, stanovanjske površine 187, 46 m2, začetek gradnje leta 2003, vsi priključki na robu parcele, prevzem možen takoj. CENA: 141.879,00 EUR (36.000.000,00 SIT).

KRANJ - PRIMSKOVO, prodamo večjo samostojno hišo z 290 m2 uporabne površine, 479 m2 zemljišča, stara 22 let, K+P+N+M, delno obnovljena l. 2005, vsi priključki, CK - trda goriva z možnostjo priključka na plin, večja garaža, parkirišče, balkoni, prevzem možen takoj. CENA: 300.000,00EUR (71.892.000,00 SIT).

VIKEND

POLJANSKA DOLINA - PODJELOVO BRDO, prodamo podkleten zidan vikend z lepim razgledom na sosednja Škofjeloška hribovja, stanovanjske površine 127 m2 + pomožni objekt (drvarnica) 6mx3,5m, 1.064 m2 zemljišča, K+P+M, star 6 let, vsi priključki, CK - trda goriva, terasa, kompletno opremljen, vseljivo takoj. Vikend se nahaja na mirni lokaciji, 10 km do smučarskega centra Cerkno. CENA: 123.101,31 EUR (29.500.000,00 SIT).

BAŠELJ, prodamo lesen bivalni vikend 6mx5m, ki stoji na 379 m2 zemljišča, l. 1982, zaprta terasa, J lega, ogrevanje - kamin, vsi priključki, prevzem po dogovoru. CENA: 125.187,78 EUR (30.000.000,00 SIT).

PARCELE

ŠKOFJA LOKA - GRENC, ob glavni cesti Šk. Loka - Kranj prodamo 550 m2 zazidljive parcele, elektrika in voda na robu parcele, urejen dovoz, potrebna parcelacija, prevzem po dogovoru. CENA: 125,00 EUR/m2, (29.955,00 SIT/m2).

KUPIMO

Na različnih lokacijah, nujno kupimo več različnih nepremičnin za nam že znane kupce.

Aktualna ponudba nepremičnin na: www.nepremicnine-gani.si

www.nepremicnine-gani.si

BLOK 5 NEPREMIČNINE
Blok 5 d. o. o., Šolska ulica 7, Škofja Loka
GSM: 041/428-958
telefon: 04/51-25-122

STANOVANJA PRODAMO

ŠKOFJA LOKA - mesto: dvosobno, 50 m2, v meščanski hiši, v celoti prenovljeno l. 2002, nove vodoinštalacije, nova kopalnica, z luksuzno opremljeno kuhinjo, spalnico, predsobo. Cena: 88.000,00 EUR (21.088.320 SIT).

ŠKOFJA LOKA - Mestni trg: trisobno, 81 m2, štiri sobe + bivalna kuhinja, adaptirano 2001, nova okna, podi in ometi, elektro in vodoinštalacije. Cena: 104.500,00 EUR (25.042.380 SIT).

LOG nad Škofjo Loko: hiša 200 m2, parcela 800 m2, zgrajena 1950, takoj vseljiva, delno adaptirana, gospodarsko poslopje, garaža. Cena: 109.000,00 EUR (26.120.760 SIT).

www.blok5nepremicnine.si

SVET NEPREMIČNINE REAL ESTATE
SVET RE d.o.o.
Enota Kranj
Nazorjeva ulica 12
4000 Kranj
Tel.: 04/2811-000
Fax.: 04/2026-439
Email: kranj@svet-nepremičnine.si
http://www.svet-nepremičnine.si

STANOVANJA prodamo

KRANJ - nova stanovanja v poslovno stanovanjskem objektu v bližini vodovodnega stolpa, od 41 m2 do 94,10 m2. Stanovanja bodo zgrajena do julija 2007. Cene: od 1.698,58 EUR/m2 (407.047,00 SIT) do 2.010,87 EUR/m2 (481.885,00 SIT).

KRANJ - nebotičnik: štirisobno, 87,4 m2, 7. /12, l. 1964, prostorno, klirna, krasen razgled, potrebno obnove. Cena: 119.000 EUR (28,5 mio SIT). Možen dokup garaže za 9.700,00 EUR (2,3 mio SIT).

KRANJ - Planina II: 89,50 m2 stanovanjske površine + 4,13 m2 kleti, 7. nadstropje, trisobno stanovanje, balkon, vpisano v ZK. Cena: 116.842 EUR (28 mio SIT).

KRANJ - Šorlijevo n.: dvosobno, 54,13 m2, 7. nad., dvigalo, balkon, dobra lokacija, l. 1972, prazno. Cena: 102.237 EUR (24,5 mio SIT).

KRANJ - center mesta: dvosobno, mansardno, l. 1992, prijetno, prenovljeno l. 2006, nova okna in parket in keramika, klima. Vseljivo takoj! Cena: 99.000 EUR (23,7 mio SIT).

KRANJ - Planina II: dvosobno, 69,26 m2, 5./7, prijetno stanovanje, vzhodna stran, l. 1982, velik balkon. Cena: 110.583 EUR (26,5 mio SIT).

KRANJ - Planina III: dvosobno, 63,6 m2, 1. nad., l. 1986, prijetno in prostorno, delno prenovljeno, ZK v postopku, vzhod, ni balkona. Cena: 102.237 EUR (24,5 mio SIT).

TRŽIČ - center: dvosobno, 67 m2, 2. nad., l. 1950, v večstanovanjski hiši, ogrevanje na trda goriva, delno renovirano, ZK v postopku. Cena: 64.680 EUR (15,5 mio SIT).

HIŠE prodamo

KRANJ: 1/2 hiše, kar predstavlja trisobno, 86,08 m2, 44,34 m2 garaže in kleti, 215 m2 parcele, l. 1978, K+N+M, adaptirano, CK - olje, lahko opremljeno, ZK vse ločeno. Cena 147.300 EUR (35,3 mio SIT).

ŠK. LOKA - Grenc: lepo urejena dvostanovanjska hiša, cca. 150 m2 bivalnih površin, K+P+N, v celoti adaptirana l. 2000, l. 1964, 360 m2 parcele. Hiša je vredna ogleda. Cena 200.300 EUR (48 mio SIT).

ŠENČUR: 182 m2, v zahodnem delu naselja so naprodaj tri lične enodružinske hiše, zgrajene do 3. podaljšane faze. Hiše so podkletene, klasično grajene, z dobrim izkoristkom prostora in zasebnostjo posameznih enot. Iz dnevne sobe imajo izhod na zelenico, vsaka hiša ima tudi balkon in nadstrešek za dva avtomobila. Parcele merijo 293, 306 oz. 372 m2. Cena: 180.000 EUR (43 mio SIT). Kupci ne plačajo provizije.

ZEMLJIŠČE prodamo

Podvin - Mošnje: 559 m2, sončna, ravna parcela pravilne oblike v območju lokacijskega načrta novega naselja enostanovanjskih hiš. Cena: 100 EUR/m2 (23.964 SIT/m2).

POSLOVNI PROSTOR prodamo

KRANJ - Planina III: 84 m2, pritličje, l. 1985, lahko za različne dejavnosti, ZK v postopku, inventar po dogovoru. Cena 125.188 EUR (30 mio SIT).

www.svet-nepremicnine.si

Iščete nov dom ali kupca za svojo nepremičnino? Oddajate ali najemate stanovanje, hišo ali poslovni prostor? Celovita rešitev na enem mestu. Za vas delamo

Aktivno - Jasno - Preudarno

AJP d.o.o. Kranj
Koroška cesta 2,
4000 Kranj
gsm: 031/330 - 040

STANOVANJE PRODAM

KRANJ - dvosobno mansardno 53,43 m2 z garažo 18 m2, l. iz. 1955, v celoti obnov. 2006, takoj vseljivo na lepi lokaciji blizu centra mesta. Cena 86.796,86 EUR (20.800.000,00 SIT).

TRŽIČ, CENTER - dvosobno, 56,36 m2 v II. nadstr. starejše hiše, obnovljeno l. 05 z kurilnico, delavnico, dvarnico, vrtno uto ter vrtom na pripadajočem zemljišču 266 m2. Opremljeno, CK olje ali trda goriva, tel. ISDN, ADSL. Cena: 75.150,00 EUR (18.008.946,00 SIT).

HIŠO PRODAM

ZG. BESNICA - v l. 2005 moderno prenovljena in delno opremljena starejša hiša (P+M, delno klet) s 183 m2 površine, zemljišče cca. 400 m2. Izredno lepa lokacija. CK olje, tel. ADSL. Vseljivo po dogovoru. Cena 238.300,00 EUR (57.106.212,00 SIT).

POSLOVNI PROSTOR PRODAM

KRANJ Savska loka - 9.400 m2 v pritličju in kleti, primerno za proizvodno dejavnost ali skladišče. Cena: 550 ali 450 EUR/m2 (131.802 ali 107.898 SIT/m2).

PARCELE PRODAM

ZG. BITNJE - 150 m od glavne ceste, 670,5 m2 do 1336 m2. Cena: 95,00 EUR/m2 (22.765,80 SIT/m2).

VIRMAŠE - 950 m2. Cena 133.000,00 EUR (31.872.120,00 SIT).

ŠKOFJA LOKA obrtna cona Trata, 1856,31 m2. Cena 76,00 EUR/m2 oz. 18.212,64 SIT/m2.

Za znane stranke najamemo v Kranju in okolici garsonjero do trisobno, gostinski lokal.

Za znane stranke kupimo parcele cca. 500-1200 m2; 500-700 m2 Zg.savska dolina za vikend; 16 - 20.000 m2 za izgradnjo poslovne stavbe Šenčur, Cerklje, Vodice; starejšo hišo z večjim vrtom na Gorenjskem; 1/2 hiše s svojim vhodom Kranj z okolico, Tržič ter eno- do trisobna stanovanja - Kranj in okolica, Škofja Loka, Tržič, Radovljica, Bled, Žirovnica.

www.ajp.si

CAROLINE 66
Caroline 66, d. o. o.
PE Kranj, Jezerska cesta 41
(Dom krajanov Primskovo)
Tel. 04/234 19 88, fax. 04/234 19 89,
GSM 041/305 955

POTRUDILI SE BOMO ZA VAS!

N O V O

135 atraktivnih novozgrajenih apartmajev v hrvaški Istri.

Organiziramo tudi javne dražbe nepremičnin in vozil.

Vsi zainteresirani pokličite! Zbiramo prijave!

AKTUALNA PONUDBA NA NAŠI SPLETNI STRANI:

www.caroline66.si

fesst
FESST, d. o. o., nepremičninska družba,
Stritarjeva ulica 5, Kranj,
Telefon: 236 73 73
Fax: 236 73 70
E-pošta: info@fesst.si
Internet: www.fesst.si

STANOVANJA PRODAMO:

KRANJ - Vodovodni stolp: enosobno, 34,85 m2, IV. nad., l. izg. 1968, cena 77.199 EUR (18.500.000,00 SIT).

KRANJ - PLANINA II: enosobno stanovanje, predelano v enoinpolsobno stanovanje, 53,03 m2, VI. nad., l. izg. 1981, cena 90.000,00 EUR (21.560.600,00 SIT).

KRANJ - Planina I: enosobno, pritličje, 42 m2, l. izgradnje 1974, cena 81.373 EUR (19.500.225,72 SIT).

KRANJ - Šorlijevo naselje: dvosobno stanovanje, 52 m2, l. izgradnje 1972, VII. nad., cena 101.000,00 EUR (24.203.640,00 SIT).

TRŽIČ - garsonjera, 17,79 m2, l. izgradnje 1973, I./V nad., cena 37.550,00 EUR (8.998.482 SIT).

PARCELE:

ŠK. LOKA - SV. DUH: zazidljiva parcela 500,00 m2, cena 130,00 EUR/ m2 (31.153,00 SIT/m2).

ODDAJA V NAJEM

CERKLJE OKOLICA: enosobno stanovanje, 30,00 m2, l. izgradnje 1995, najemnina 250,00 EUR (59.910,00 SIT), vključno s stroški.

www.fesst.si

gekkoprojekt nepremičnine
Britof 79A, 4000 Kranj
info-nep@gekkoprojekt.si
www.gekkoprojekt.si
04 2341 999
031 67 40 33

PRODAMO STANOVANJA

KRANJ - CENTER: nova stanovanja v popolnoma obnovljeni meščanski hiši v centru mesta.

- **2-sobno 52,43 m2**, pritličje. Cena: 98.075,41 EUR (23.502.791,25 SIT).
- **3-sobno duplex 94,87 m2**, 1. nadstropje in mansarda. Cena: 150.194,53 EUR (35.992.618,20 SIT).

KRANJ - PLANINA I: dvosobno, 61 m2, l. 1978, nadstropje 4 /7, delno opremljeno, balkon, lep razgled, mirna lokacija, vsa infrastruktura. Cena: 105.000 EUR (25.162.200,00 SIT).

PRODAMO HIŠE:

BISTRICA PRI TRŽIČU: samostojna, 125 m2 bivalnih površin, l. 70, obn. 2006, na parceli 400 m2. Cena: 160.500 EUR (38.462.220,00 SIT).

KRANJ - ČIRČE: samostojna, 210 m2, l. 1937, obnovljena 2000, na parceli 600 m2, odlična, mirna lokacija, zadnja v slepi ulici, CK - olje, vseljivo takoj, možnost dveh stanovanj. Cena: 221.000 EUR (52.960.440,00 SIT).

ŠUTNA: 250 m2 na parceli 555 m2, sončna lega, 3. gradbena faza, moderna zasnova, varčni ogrevalni sistem, dovoljena poslovno-stanovanjska raba. Cena: 150.225,33 EUR (35.999.998,08 SIT).

ODDAMO POSLOVNI PROSTOR

LESCE: 150 m2, obn. 1996, opremljen nočni lokal v obratovanju. Cena: 1.251,87 EUR (300.000 SIT)/mesec.

KRANJ - OKOLICA: Oddamo poslovne prostore različnih velikosti za različne dejavnosti.

www.gekkoprojekt.si

EKOHIŠA d.o.o.
Mlinska ul. 1, Maribor, PE Tržič,
Ste Marie Aux Mines 9/a
Telefon: 592 59 49, 030/30 20 11

STANOVANJA PRODAMO

KRANJ - Šorlijevo naselje, enosobno, 41,50 m2, II./3, l.i. 1968, skrajna lega bloka v naselju, obnovljeno in opremljeno v celoti. Cena: 85.545 EUR (20,5 mio SIT).

TRŽIČ - Ravne, enosobno, 45,50 m2, VP/4, l.i. 1986. Cena: 60.924,72 EUR (14,6 mio SIT).

KRANJ - Šorlijevo naselje, dvosobno, 54,13 m2, VII./9, l.i. l.i. 1971. Cena: 101.000 EUR (24.203,64 SIT).

KRANJ - Planina I, dvosobno, 70,26 m2, III./4, l.i. 1974, vzdrževano, odprt pogled. Cena: 102.236,69 EUR (24,5 mio SIT).

KRANJ - Planina I, dvosobno, 63,10 m2, IV./7, l.i. 1978, delno obnovljeno, vzdrževano. Cena: 104.300 EUR (24.994,45 SIT).

TRŽIČ - mesto, dvoinpolsobno, 67 m2, II. nad., obn. l. 2000, takoj vseljivo. Cena: 64.680,35 EUR (15,5 mio SIT).

LESCE - trisobno, 60 m2 v mansardi stanovanjske vile, obnovljeno v celoti l. 2002, terasa 18 m2, vrt, nadstrešek za avto. Cena: 110.582,54 EUR (26,5 mio SIT).

TRŽIČ - trisobno, dvoetažno, 74,85 m2, I+M, terasa v skali, obnovljeno v celoti l. 2005. Cena: 85.545 EUR (20,5 mio SIT).

TRŽIČ - Pot na Zali Rovt, trisobno, dvoetažno, 87,05 m2, VP in I. nad, l.i. 1947, obnovljeno. Cena: 73.026,20 EUR (17,5 mio SIT).

HIŠE PRODAMO

BRITOF PRI KRANJU - dvostan. hiša v sklopu dvojčka, III. gr. faza, cca. 250 m2 biv. površine, parcela cca. 500 m2. Cena: 149.808 EUR (35,9 mio SIT).

DRULOVKA - stan. hiša, vrstna, končna, 210 m2 + 40 m2 neizdelane mansarde, parcela 141 m2, l.i. 1994, zeleni pas, možen najem 1000 m2 zemljišča. Cena: 204.473,38 EUR (49 mio SIT).

BISTRICA PRI TRŽIČU - stan. hiša, montažna, v naselju več montažnih hiš, 113 m2 biv. površine, parcela cca. 400 m2, l.i. 1960, skoraj v celoti obnovljena l. 2006, vseljiva takoj. Cena: 160.657,65 EUR (38,5 mio SIT).

RADOVLJICA - center, dvostanovanjska hiša, cca. 300 m2 biv. površine v treh etažah, parcela 896 m2, l.i. 1965, obnovljena l. 1995. Cena: 404.773,83 EUR (97 mio SIT).

PARCELE PRODAMO

LANCOVO - 3 zazidljive parcele, 676 m2, 679 m2 in 1.050 m2. Cena: 90 EUR/m2 (21.567,6 SIT/m2).

ZALOG PRI CERKLJAH - zazidljiva parcela, na kateri stoji bivalna brunarica, 530 m2, ravna, sončna. Cena: 69.688 EUR (16,7 mio SIT).

PODNART - zazidljiva parcela, 1.142 m2, ravna, sončna, pravokotne oblike. Cena: 70 EUR/m2 (16.774,8 SIT/m2).

www.eko-hisa.si

domplan
družba za inženiring, nepremičnine, urbanizem in energetiko, d.d.
Kranj, Blewweisova 14
tel.: 041/647-433
tel.: 20 68 700

STANOVANJE PRODAMO

Kranj, Vodovodni stolp - dvosobno, III. nadstr., v izmeri 56,54 m2, leto izgradnje 1959, CK, telefon, cena 95.977,29 EUR (23 mio SIT); vseljivo po dogovoru.

Kranj, Planina III - štirisobno, III. nadstr., v izmeri 90 m2, leto izgr. 1985, prenovljeno 2003, cena 150.225,33 EUR (36 mio SIT).

Bled, alpski bloki, dvosobno + k, II. nadstr., v izmeri 72 m2, l. izgr. 1989, cena 169.200,79 EUR (40,6 mio SIT).

Bled, alpski bloki, dvosobno, II. nadstr., v izmeri 53 m2, l. izgr. 1989, cena 111.300,00 EUR (26,7 mio SIT).

Bistrica pri Tržiču - garsonjera, I. nadstr. v izmeri 17,79 m2, l. izgr. 1973, delno obnovljeno 2003, cena 37.556,33 EUR (9 mio SIT).

Kranj, Planina I, dvosobno, IV. nadstr. v izmeri 63,10 m2, l. izgr. 1978, kopalnica obnovljena 2006, CK, telefon, vseljivo april 2007, cena 107.000,00 EUR (25,3 mio SIT).

Kranj, Planina, trisobno, II. nadstr. v izmeri 94,8 m2, l. izgrad. 1938, klasično ogrevanje, telef., potrebno obnove, cena 112.669,00 EUR (27 mio SIT).

Tržič, mestno jedro, 6 dvosobnih stanovanj v trinadstropni hiši velikosti od 54,50 m2 - 83,00 m2, leto izgr. 1957, v celoti prenovljena leta 2000 (tlaki, instalacije, kopalnica, CK, telefon, dvigalo) balkona ni, cena 1350 EUR/m2 (323.514,00 SIT/m2), vpisana v ZK, vseljiva takoj.

HIŠE - PRODAMO

Bližina Cerkelj na Gorenjskem, pritlična, tlorisa 12 x 11 m2 na parceli velikosti 572 m2, l. izgradnje 1992, cena 162.744,11 EUR (39 mio SIT).

Gorenjska - Begunje, dvonadstropna, velikosti 730 m2, na parceli velikosti 2370 m2, zgrajena leta 1894, leto prenove 2003, oprema: ADSL, CK, kabelski internet, klima, več telefonov, balkon, garaža, terasa, več parkirnih mest, urejena zemljiška knjiga - bivši letni dvorec z vsem sodobnim udobjem na atraktivni lokaciji, v bližini dostop na avtocesto, primerno tako za stanovanjsko namembnost kot za poslovno, zdravilišvo, zdravstvo, sanatorij. Cena 1.500.000,00 EUR (359.460.000,00 SIT).

Bližina Kranja - Britof, trojček - novogradnja, na parceli velikosti 175 m2, uporabne površine 140 m2 zgrajene bodo do podaljšane III. gr. faze, pritličje kuhinja, jedilnica, dnevna soba, WC, shramba, predsoba (58 m2), v nadstropju dve otroški sobi, spalnica, kopalnica (59 m2), podstrešje - možnost dodatnega prostora - 25 m2. Hiše bodo s teraso in balkonom, ogrevane predvidoma na plin. Vsaka hiša ima tri parkirna mesta in vrtove: 35, 45 in 52. Cena A1 = 141.003,00 EUR (33.789.956,00 SIT); A2 = 135.578,00 EUR (32.489.911,00 SIT). DDV je že vključen v ceno; kupec ne plača provizije.

Lahovče, pritlična, dvostanovanjska, v IV. gradbeni fazi, tlorisa 220 m2, na parceli velikosti 500 m2, voda, elektrika, CK, telefon, greznica, pripravljeno tudi za priključek na kanalizacijo, garaža za dva avtomobila. Leto izgradnje 2005/06, cena 271.240,19 EUR (65 mio SIT).

POSLOVNI PROSTOR - PRODAMO

Kranj, Stražišče, visoko pritličje, v izmeri 209 m2, leto izgradnje 1974, delno obnovljena 2002, lastno parkirišče 30 m2, za trgovino ali podobno dejavnost, cena 133.533,63 EUR (32 mio SIT).

POSLOVNI PROSTOR - ODDAMO V NAJEM:

Škofja Loka, I. nadstr., izmere 125 m2, leto izgr. 1990, za pisarne, mesečna najemnina 1.250,00 EUR (299.550,00 SIT) in stroški in 38 m2 v pritličju, leto izgr. 1990, za mirno dejavnost mesečna najemnina 494,00 EUR (118.382,00 SIT) in stroški.

SKLADIŠČNI PROSTORI - PROIZVODNE HALE - PRODAMO - NAJEM

Stegne pri Ljubljani, velikosti 600 m2, starost 30 let, leto izgradnje 1975, cena 427.724,92 EUR (102,5 mio SIT), možnost tudi najema - cena 4.172,92 EUR mesečno + stroški (1 mio SIT + stroški).

PARCELA - PRODAMO

Kranj, Rupa - zazidljiva v izmeri 657 m2, cena 85.544,98 EUR (20,5 mio SIT).

Bližina Škofje Loke, zazidljiva, v izmeri 746 m2, cena 111.900,00 EUR (26,8 mio SIT).

Javorniški Rovt nad Jesenicami, v izmeri 759 m2, na parceli elektrika in telefon, sončna, dostop z javne ceste, geodetsko odmerjena, celotna zazidljiva, 6 km od avtoceste, cena 37.556,33 EUR (9 mio SIT).

Škofja Loka - Poljanska dolina (Gorenja vas) v izmeri 764 m2, lepa, sončna, cena 43.816,00 EUR (10,5 mio SIT).

PARCELA ZA VIKEND - PRODAMO:

Gorenjska, Srednja vas pri Goričah, v izmeri 403 m2, cena 37.556,33 EUR (9 mio SIT), posebej doplačilo za že izdano gradbeno dovoljenje in načrt za izdelavo brunarice.

Palovče - Bistrica nad Tržičem, v izmeri 1.097 m2, cena 27.466,19 EUR (6.582.000,00 SIT);

NEPREMIČNINE

STANOVANJA

PRODAM

GARSONJERA Železniki, 24,80 m2, prvo nadstropje, novo adaptirana, opremljena, mirna soseska, bližina šole, ZD, trgovine, pošte, ☎ 040/855-053 7000616

Prodamo
Drulovka dva dvojčka v mirnem prijetnem okolju, 170 m2, par. do 244 m2. III. pod. faza, možnost izdel. na ključ. Prevzem takoj. Cena 181.105 eur (43,4 mio sit). www.dioni.si, Tel.: 041/611 524

ŠK. LOKA - Frankovo nas., enosobno, 40 m2, + atrij, mirna okolica, veliko zelenja, nizek blok, vsi priključki, vpisan v ZK, ☎ 031/751-284 7000515

DVOINPOLSOBNO stanovanje, 65 m2, ZK, tel., internet, KATV, cena 110.582,00 EUR (26,5 mio SIT), ☎ 031/871-781 7000517

DVOSOBNO stanovanje, 60 m2, na Zlatem polju v Kranju, ugodno, ☎ 031/378-038 7000524

DVOSOBNO STANOVANJE, Zlato polje, 56 m2 novo, 1. nadstropje, balkon, pokrito parkirno mesto, v račun vzamem garsonjero, brez posrednika, cena: ☎ 04/202-10-68 7000651

TRISOBNO vel. 79,5 m2, na Planini II, l. 81, stanovanje se nahaja v zelo urejenem bloku ima vse priključke, vredno ogleda, cena 112.669,00 EUR (27 mio SIT), ☎ 04/232-85-65, 031/365-586 7000654

FRAST d.o.o.
Jezerska c. 54/B, PE Šuceva 27, Kranj
V 30. dneh prodamo vašo nepremičnino
04/23 44 080, 041/626 581, 041/366 896, 041/734 198
24ur/dan
nepremicnine@frast.si

TRISOBNO Šk. Loka - Groharjevo nas., 72 m2, mansardno, opremljeno, obnovljeno l. 96, vsi priključki, cena 100.000 eur/24.000.000 sit. Loka nepremičnine, Kapucinski trg 13, Šk. Loka, ☎ 041/647-547 7000656

KRANJ, nebotičnik, 87,5 m2, balkon, kšet, svetlo, lep razgled, cena 119.000 EUR (28,5 mio SIT), dokup garaže za 9.700 EUR (2,3 mio SIT), slike na www.freewebs.com/prodajalec1, ☎ 031/607-875 7000480

KUPIM

ENOSOBNO ali manjše dvosobno, vzdrževano, vpisano v ZK, v Bistrici ali okolica Tržiča, ☎ 041/833-234 7000539

Kranj, Koroška ul., 26,7 m2, garsonjero v 1. nad., neopremljeno, novo adaptirano, vseljivo takoj, prodamo brez posrednikov. Cena 59.500 EUR (14.258,518 SIT). Tel.: 040/206-666. Advantis d. o. o., Čebelarska ul. 1, Ljubljana.

TRISOBNO Šk. Loka - Frankovo naselje, 70 m2, 8. nad., zgrajeno leta 86, delno obnovljeno, vsi priključki, cena 105.000 eur/25.000.000 sit. Loka nepremičnine, Kapucinski trg 13, Šk. Loka, ☎ 041/647-547 7000655

ODDAM

ENOSOBNO stanovanje na Bledu, ☎ 040/554-100 7000619

DELNO opremljeno stanovanje na Planini, trimesečno predplačilo, ☎ 041/721-655 7000527

OPREMLJENO DVOSOBNO stanovanje v Radovljici (Cankarjeva ulica). ☎ 040/377-465 7000648

TRISOBNO stanovanje, delno opremljeno, 76 m2, Šk. Loka - Podlubnik, ☎ 031/626-710 7000612

ŠTIRISOBNO opremljeno stanovanje v Kranju, ☎ 040/716-432 7000620

ŠTIRISOBNO stanovanje, zgornja etaža hiše, novogradnja na Črnivcu pri Brezjah, cena po dogovoru, ☎ 04/530-93-77, 040/435-436 7000631

HIŠE

PRODAM

HIŠO Bistrica pri Tržiču, vel. 220 m2, parcela 400 m2, v celoti obnovljena, lepa sončna lega, cena 160.657,65 EUR (38.499.999 SIT), ☎ 041/707-201 7000177

NA MLAKI pri Kranju, podaljšana III. gr. faza, podkletena, z možnostjo dveh stanovanj, ☎ 040/899-919 7000632

STANOVANJSKA ENOTA Drulovka - Kranj, 3. podaljšana gradbena faza, ☎ 051/388-822 7000614

STANOVANJSKA ENOTA, Podreča pri Medvodah, 3. podaljšana gradbena faza, ☎ 051/388-822 7000615

KUPIM

HIŠO z vrtom v Kranju, lahko tudi polovico, ☎ 041/947-585 7000582

VIKENDI, APARTMAJI

PRODAM

VIKEND z dokumentacijo, v okolici Novega mesta, cena po dogovoru, ☎ 040/438-917 7000546

POSESTI

PRODAM

ČUDOVITO PARCELO v Šk. Loki za gradnjo stanovanjske hiše, ☎ 051/388-822 7000235

LEPA PARCELA v Škofji Loki, na območju KO Stara Loka, ☎ 051/388-822 7000613

RADOVLJICA - LANCOVO prodam zazidljivo parcelo, komunalno urejena, ☎ 031/451-822 7000580

ZAZIDLJIVO PARCELO, Šk. Loka - Sv. Duh, 500 m2, cena 130 EUR/m2, oz. 31.200 SIT/m2, ☎ 051/681-104 7000589

NJIVO v Zasipu 5578 m2 K.O. Zasip, dostopna, ravna, sončna lega, ☎ 04/580-12-18 7000573

KUPIM

ZAZIDLJIVO PARCELO, Kranj, Šk. Loka, do 500 m2, zaželeno, da je komunalno opremljena, ☎ 041/613-877 7000545

NAJAMEM

OKOLI 1000 m2 nezazidljive, zapuščene zemlje ob gozdu in v bližini vode na Gorenjskem, za daljše obdobje, ☎ 031/208-724 7000422

POSLOVNI PROSTORI

PRODAM

POSLOVNI PROSTOR v Škofji Loki - Frankovo naselje (poleg pošte), v izmeri 209 m2, ☎ 041/704-610 7000688

ODDAM

POSLOVNO TRGOVSKI prostor v središču Radovljice, odlična lokacija 105 m2, ☎ 041/229-246 7000564

GOSTINSKI LOKAL v obratovanju, okolica Bleda, odkup inventarja, prevzem takoj, ugodno, ☎ 01/251-69-92 7000459

GARAŽE

ODDAM

GARAŽO, v Šorlijevi ulici, triplex II, od 1. 2. 07 dalje, 01/834-16-36, 041/988-887 7000577

GARAŽO v Šorlijevem naselju, ☎ 031/375-351 7000621

MOTORNA VOZILA

AVTOMOBILI

PRODAM

ODKUP, PRODAJA, PREPIS rabljenih vozil, gotovinsko plačilo, Avto Kranj, d.o.o., Kranj, Savska 34, Kranj, 04/20-11-413, 041/707-145, 031/231-358 7000552

BMW karavan, dizel, l. 96 1. voznik, 1. avto v SLO, zimske in letne gume, ☎ 04/57-25-126, 041/695-875 7000618

AG GANTAR
Bratov Praprotnik 10, 4202 Naklo
PE Kranjska cesta 22, 4202 Naklo
PRODAJA IN MONTAŽA:
- pnevmatike in platišča,
- amortizerji TECHNOLOGY, hitri servis vozil
- avtooptika, vse za podvozje vozil
- izpušni sistemi, katalizatorji
Tel. 04/25 76 552
Http://www.aggantar.si

C. BERLINGO 2.0 HDI, l. 02, 108.000 km siva, kov. barva, klima, lepo ohranjen, ☎ 04/252-68-60, 031/506-673 7000610

CITROËN ZX, l. 93 2. lastnik, nekaramboliran, garažiran, reg. do 6/07, cena zelo ugodna, ☎ 031/308-540 7000550

CITROËN JUMPER, l. 98, 2.5 hdi, 265.000 km, lepo ohranjen, cena 3.800 EUR (910.632 SIT) 7000119

DAEWOO RACER, l. 94, ☎ 041/980-371 7000581

DAIHATSU SHARADE po delih, ☎ 040/228-000 7000553

FIAT PUNTO 1.2 SX, l. 02 rdeč, 3V, klima, odlično ohranjen, ☎ 031/307-057 7000604

FIAT Punto 1.2 SX, l. 2002, 60.000 km, servo, klima 2x airbag, cd radio, temno siv, 5v, nove zimske gume, cena 4.900 eur/1.175.000 sit 7000659

FIAT PUNTO 75 SX model 97, reg. do 12/07, kov. temno rdeče barve, ☎ 031/753-484 7000593

HYUNDAI Combi Grace 100, registriran do 1/2008, ☎ 040/624-078 7000592

LADA Niva 1.7 I, l. 1999, registriran do 1/2008, ☎ 041/742-904 7000660

MAZDA 2, 1.4, l. 03, 33.000 km vsa oprema, cena po dogovoru, ☎ 040/369-100 7000575

MAZDA 323 1.3, l. 93 reg. do 11/07, metalne barve, cena 600 EUR (140.000 SIT), ☎ 040/724-458 7000592

NISSAN PRIMERA 1.6 16V, l. 97 registriran, klima, 2x air bag, servo volan, kov. sive barve, ☎ 031/753-484 7000594

ODKUP - PRODAJA rabljenih vozil, uredimo prepis, Mepax d.o.o.., ☎ 041/773-772 7000595

RENAULT Clio Be Bop 1.2, l. 1995, 152.000 km, bel, reg. 10/2007 in nov akumulator, ☎ 041/869-792 7000627

RENAULT LAGUNA BREAK 1.9 TDI diesel, l. 00, 163.000 km modre barve, cena po dogovoru, ugodno, ☎ 031/375-736 7000120

ŠKODA FABIA 1.4, 50.000 km elegance oprema, klima, alu, 1. lastnik, ☎ 031/848-635 7000605

VW JETTA, l. 83, 150.000 km 1. lastnik, nekaramboliran, garažiran, reg. do 7/07, ugodno, ☎ 031/308-540 7000554

MOTORNA KOLESA

KUPIM

TOMOS APN 6, starejši letnik, ohranjen, ☎ 051/693-408 7000588

KARAMBOLIRANA VOZILA

KUPIM

POŠKODOVANO VOZILO tudi totalka - ponujam največ, takojšen odkup, prevoz, ☎ 031/770-833 6011287

GRADBENI MATERIAL

GRADBENI MATERIAL

PRODAM

2 m3 brezovih plohov, ☎ 04/513-31-87 7000570

2 m3 suhih, borovih desk, debeline 18 mm, cena po dogovoru, ☎ 041/677-544 7000574

OPAŽ in macesnove plohe, ☎ 041/637-100 7000656

STREŠNO kritino Bobrovec, rabljeno, ugodno, ☎ 041/356-065 7000603

KUPIM

ODKUPUJEMO smrekovo hlodovino, plačilo takoj, žaga Verea, d.o.o., ☎ 04/25-51-209, 041/665-360 7000599

STAVBNO POHIŠTVO

PRODAM

NOVA OKNA z roletnikom, svetlobe 116x98, ugodno, ☎ 040/228-000 7000551

VEČ okenskih in vratnih kljuk - nove, ugodno, ☎ 040/228-000 7000552

KURIVO

PRODAM

10 PROSTORNINSKIH metrov bukovih drv, ☎ 031/542-283 7000636

BUKOVA in mešana drva z dostavo, ☎ 041/705-177 7000617

BUKOVE brikete za kurjavo, pakirano po 20 kg, cena 100 EUR/t (23.964 SIT), ☎ 04/510-29-50 7000569

DRVA metrska ali razžagana, možnost do, ☎ 041/718-019 6011271

DRVA, bukova za kurjavo, ☎ 031/433-791 7000597

KVALITETNA bukova in mešana drva, Ljubno 145, ☎ 031/309-747 7000598

LESNE brikete za kurjavo, ugodno,, ☎ 04/53-31-648, 040/88-74-25 7000626

SUHA bukova, razžagana drva (Gorje), ☎ 031/561-707 7000644

STANOVANJSKA OPREMA

POHIŠTVO

PRODAM

KOTNO sedežno garnituro, pliš, lepo ohranjeno za simbolično ceno, ☎ 04/231-11-96, 040/206-185 7000583

GOSPODINJSKI APARATI

PRODAM

DVE desetlitrski jeklenki za gosp. plin in voziček za prevoz istega, ☎ 04/202-62-72 7000588

PRALNI STROJ za simbolično ceno in kupim seno, ☎ 040/623-359 7000563

PRALNI STROJ in hladilno omaro - malo, Gorenje, ☎ 041/878-494 7000572

PRALNI STROJ Gorenje super Silence, ☎ 04/257-20-19, 041/822-224 7000602

KUPIM

RABLJENI mešalec za testo ali meso, ☎ 031/790-601 7000585

VRTNA OPREMA

PODARIM

4 PLASTIČNE, belo, ohranjene stole, ☎ 04/231-19-52, 031/621-858 7000558

OBLAČILA

PRODAM

NOGAVICE iz domače volne, ročno pletene in 3 strojene kože od jagnjet, ☎ 04/514-12-27 7000628

ŽIVALI IN RASTLINE

PODARIM

DVE mladi psički, stari 2 meseca, mešanki, majhne rasti, črni, kratkodlaki, scrkljanki in mamica, črna, stara dve leti, majhna, zelo prijazna, dobra čuvajka, ☎ 041/590-872, Sara 7000613

4 MAJHNE MUCKE, pripeljemo tudi na dom, ☎ 040/790-363 7000641

KMETIJSTVO

KMETIJSKI STROJI

PRODAM

DVA traktorja, oba 4x4, ☎ 04/59-67-169 7000621

PREVOZNI, hladilni bazen za mleko, 200 l in malo rabljen greben za kosilnico, ☎ 041/214-500 7000666

PUHALNIK Tajfun, ☎ 051/306-069 7000537

SAMONAKLADALKO SIP 17 m3 ter okrogle silažne bale, ☎ 041/67-54-53 7000676

SILOKOMBAJN Mengele MB220, ☎ 041/356-157 7000649

TRAČNA ŽAGA za razrez hlodov, ☎ 041/874-915 7000638

TRAKTOR, škropilnico 300 l, dvo- in tribrazdni plug, pajek na 4 vr., bazen za mleko 300 l, ☎ 041/337-518 7000641

TRAKTOR Zetor 5245 1200 DU, l. 92, lepo ohranjen, ☎ 051/213-206 7000558

KUPIM

FREZO za zemljo, traktorsko in motokultivator, ☎ 04/530-81-29 7000638

KIPER prikolico in pajek SIP, ☎ 041/538-697 7000568

MEŠALEC za gnojevko Marin, ☎ 04/23-26-526 7000522

TRAKTOR, lahko 4x4 in brejo telico, ☎ 031/604-918 7000557

PRIDELKI

PRODAM

6 SILAŽNIH bal, ☎ 041/503-776 7000635

BRINOVE jagode, 300 kg, cena 1,88 EUR/kg (450 SIT), možnost dostave, ☎ 041/928-011 7000584

DOMAČE ŽGANJE in ovce z jagnjeti za rejo, ☎ 04/572-52-51 7000634

JABOLKA, domača, neškropljena, ugodno, ☎ 04/25-06-410 7000681

JABOLKA, stare in nove sorte. Jošt, Pokopališka pot 7, Naklo, ☎ 04/257-84-50 7000642

KRMNI krompir, ☎ 041/756-781 7000592

NEŠKROPLJENA jabolka, sladki mošt, drva, klavirsko harmoniko, vse ugodno, Žabljе 3, ☎ 04/25-60-207 7000606

PASTERIZIRAN jabolčni sok, jabolka in ječmen, kmetija Jerala, Podbrezje 216, ☎ 04/530-66-44 7000662

RUMENO KOLERABO, svinjsko korenje in orehe, ☎ 04/595-68-91 7000643

SENO v kockah, z dostavo, ☎ 031/276-930 7000595

PODARIM

DOMAČE žganje, ugodno, ☎ 031/204-264 7000600

VZREJNE ŽIVALI

PRODAM

BIKCA simentalca, težkega 200 in 400 kg, ☎ 031/528-904 7000638

BIKCA simentalca, starega 1 mesec in puhalnik s cevmi, ☎ 031/978-946 7000629

BIKCA ČB, starega 10 dni. Goriče 19, ☎ 031/230-413 7000635

BIKCA ČB, starega 10 dni, ☎ 04/257-15-48 7000650

ČB BIKCE stare 10 dni, ☎ 041/347-475 7000634

ČB TELIČKO za pleme, staro 1 mesec, ☎ 041/341-420 7000609

DVA BIKCA ČB in LS pasme, stara teden dni, Vokło, ☎ 04/259-12-10 7000668

DVA BIKCA simentalca in ČB 7000640

DVA BIKCA simentalca in ČB, star 2 in pol meseca, ☎ 04/204-31-28 7000644

DVE TELIČKI simentalki, stari 14 dni. Cerklje, ☎ 04/252-13-48 7000624

DVE TELIČKI, simentalki, ☎ 041/879-943 7000646

JALOVO TELICO simentalko ali menjam za brejo telico ali kravo, ☎ 04/580-20-44 7000630

KRAVO SIMENTALKO, brejo, primerno za ročno molžo. ☎ 031/685-910 7000623

KUNCE, belgijske orjake in domače za pleme in rejo, ☎ 040/316-004 7000620

MLADA jagnjeta za zakol ali nadaljnjo rejo, JS pasme, ☎ 04/519-19-14, po 14. uri 7000571

PAŠNO TELICO, staro 6 mesecev, ☎ 04/254-13-21 7000632

PLEMENSKEGA bikca, težkega 170 kg, ☎ 041/229-268 7000608

PRAŠIČA, domača krma, težkega 140 kg, v okolici Cerkelj, ☎ 031/576-908 7000686

PRAŠIČA za zakol ali polovico, domača krma, ☎ 040/607-451 7000662

PRAŠIČE, težke od 100 do 110 kg, ☎ 041/905-557, popoldan 7000651

PRAŠIČE, težke okoli 130 kg in stare svinje, ☎ 041/561-893 7000601

PRAŠIČE, 100 kg, za zakol ali nadaljnjo rejo, ☎ 040/758-524 7000637

RJAVE jarkice, v začetku nesnosti, Stanonik, Log 9, Šk. Loka, ☎ 04/51-85-546, 041/694-285 7000578

RJAVE jarkice in rdeče peteline, Hrašе 5, ☎ 01/36-27-029 7000685

TELICO simentalko, staro 8 mesecev in ovce z jagenjčki, ☎ 040/866-208 7000607

TELICO simentalko, staro 2 leti, ☎ 031/378-922 7000654

TELIČKO simentalko, kosilnico BCS šir. 110 cm, ☎ 040/246-660 7000519

TELIČKO simentalko, staro en teden, ☎ 04/253-60-70 7000633

TRI bikce, stare 10 dni, ☎ 051/441-737 7000597

ZAJČJE MESO ali zajce za nadaljnjo rejo, ☎ 051/397-256 7000563

ŽREBIČKO, staro 7 mesecev, ☎ 041/292-323 7000645

KUPIM

BIKCA simentalca, starega 10 dni, ☎ 031/568-140 7000498

BIKCA simentalca, starega do 10 dni, ☎ 031/281-875 7000528

PLEMENSKEGA ZAJCA, ☎ 04/513-76-38 7000639

VISOKO brejo telico ČB pasme ali simentalko, ☎ 031/417-221 7000536

PODARIM

KOKOŠI za zakol ali nadaljnjo rejo, Oman, Zminec 12, ☎ 041/725-850 7000533

OSTALO

PRODAM

MLEČNE kvote, ☎ 051/248-112 7000542

MLEČNE KVOTE, ☎ 041/356-051 7000618

ZAPOSLITVE

NUDIM

GOSTINSTVO Andrej Šumi s.p., Alpska 52, Lesce, zaposli vodjo strežbe, natakarice, kuharice, pomivalke za poslovne enote v Ljubljane. Prevoz iz Radovljice organiziran, ☎ 01/566-30-97 7000581

IŠČEM PRIJAZNO natakarico. Jožefa Šušteršič s.p., Kovorska cesta 17, Tržič 7000658

IŠČEMO pomoč za delo v strežbi ob vikendih, GTT Jošt, d.o.o., Sv. Jošt nad Kranjem 2, Kranj 04/201-21-28 od 8. do 20. ure, razen ponedeljka 7000525

IŠČEMO dekle za delo v strežbi v popoldanskem času, v okrepčevalnici Seljak, Šiška 12, Preddvor, ☎ 031/663-095 7000547

MIREN, dnevni lokal išče dekle za delo v šanku, LAS VEGAS d.o.o., Alpska 62, Lesce, ☎ 040/486-618 7000493

ŠTUDENTKO za delo v strežbi, v popoldanskem času iščemo, Kamazi d.o.o., C. na Brdo 30, Kranj, ☎ 031/618-760 7000547

ZAPOSLIM kuharja ali kuharico - pomočnike kuhinje za mehiško restavracijo v Kranju, plačilo po dogovoru, Porto M d.o.o., Cankarjeva 1, Kranj, ☎ 041/621-685 7000301

ZAPOSLIM natakarje za delo v strežbi za mehiško restavracijo v kranju, plačilo po dogovoru, Porto M d.o.o., Cankarjeva 1, Kranj, ☎ 041/621-685 7000302

ZAPOSLIMO prodajalko v živilski trgovini Market Krona, Jelka Praprotnik s.p., Brezje 63 a, Brezje, zaželene izkušnje, ☎ 041/784-006 7000450

ZAPOSLIMO nakarja ali natakarico, Stare - Hribar Mateja s.p., Koroška c. 59, Kranj, ☎ 04/236-13-02 7000470

ZAPOSLIMO kuharja/ico, redno ali honorarno, z izkušnjami in voznika B kat. za dostavo hrane na dom, Titanik Danica Razboršek s.p., Britof 120, Kranj, ☎ 04/23-40-441, 040/230-555 7000540

ZAPOSLIMO trgovca v trgovini s kolesi, zaželeno tudi znanje sestave in servisiranja koles. Trgovina Grašca, Milka Švegelj s.p., Hladnikova 11, Križe, ☎ 04/595-60-10, Mateja ali Milka 7000611

S 1. MARCEM zaposlim voznika za razvoz gradbenega materiala po Gorenjskem, izpit C kategorije, Stoilov Rade s.p., Ljubno 57, Podnart, ☎ 041/770-856 7000469

TAKOJ zaposlim voznika za domači in mednarodni promet, izpit C in E kat, z izkušnjami. Prijave pošljite na naslov: Avtoprevozništvo, Hrovat Franc s.p., Begunjska c. 25, Lesce, ☎ 041/747-259 7000488

ZAPOSLIM mizarja z izkušnjami, Boštic Janez s.p., Zg. Brnik 17, Cerklje, ☎ 041/645-890 7000530

ZAPOSLIM šoferja C kategorije s prakso za kiperske prevoze, Avtoprevozništvo Pleša Aleš s.p., Struževo 5, Kranj, ☎ 040/212-927 7000587

ČE PREMORETE pogum, samozavest in vztrajnost, se preizkusite v terenski prodaji, nagrajeni boste z odličnim zaslužkom in redno zaposlitvijo, Jancomm, d.o.o., Retnje 54, Križe, ☎ 041/617-132 7000532

TAKOJ zaposlimo štiri zastopnike. Odlična, stimulativna plača, Posredništvo Zdene Brovč s.p., Virmaše 170, Šk. Loka, ☎ 040/304-270 7000531

V KRANJU zaposlimo telefonista/ko, delo od pon. do pet. od 8. do 16. ure, izobrazba ni pomembna, Fantom international, d.o.o., Ul. M. Gravenbroich 13, Celje, ☎ 051/435-145 8010508

TAKOJ zaposlimo poslovno sekretarko z najmanj V. st. izobrazbe, akt. znanjem ang. jezika in MS offica ter izkušnjami za delo s tujino. MEMO AB d.o.o., PE Kidričeva 43 b, Škofja Loka, ☎ 04/511-04-00 7000518

ZAPOSLIMO odpremnega delavca, prijave z dokazili: Le-tehnika d.o.o., Šuceva 27, 4000 Kranj 7000509

ZAPOSLIMO OSEBO s poklicno ali srednješolsko izobrazbo za delo na jadralnih letalih, zaželene izkušnje v ličarstvu, prošnje pošljite na naslov: Glider service, Franc Novak s.p., Alpska 43, 4248 Lesce 7000408

IMATE oblikovno šolo, talent, ali veselje za modeliranje. Ponujamo vam kreativno delo, izdelovanje dekoracij za torte iz sladkorja in marcipana, Kraljevi mignon d.o.o., Gasilska c. 39, Šenčur, ☎ 04/281-77-77 7000472

IŠČEM delavca za delo v kamnoseštvu, Jezeršek Andrej s.p., Okroglo 3a, Naklo, ☎ 041/730-971 7000523

KLEPAR - KROVEC dobi delo za ned. čas. Zaželene nekajletne del. izk. na teh delih in vozniški izpit B-kat., stimulativen osebni dohodek, začetek dela takoj. Zoran Sodnik s.p., Gmajnica 9, Komenda, ☎ 041/719-499 6011035

V MIZARSKI delavnici zaposlimo mizarja ali lesarskega tehnika, Smolej d.o.o., Kovor, Pod gozdom 30, Tržič, ☎ 041/619-302 7000453

V REDNO delovno razmerje sprejmem slikopleskarja, dober in redni OD, delo Kranj z okolico, Primož Brezar s.p., Mlaška c. 75, Kranj, ☎ 041/656-181, 041/697-467 7000357

ZAPOSLIM monterja stavbnega pohištva, stimulativen OD, Boštic Janez s.p., Zg. Brnik 17, Cerklje, ☎ 041/645-890 7000529

ZAPOSLIMO elektrikarja, za dela na dvigalih, DVD Verdikon d.o.o., Plavški rovt 3b, Jesenice, ☎ 041/283-122, 041/672-005 7000530

ZAPOSLIMO tesarja in pomožnega delavca, ROOF d.o.o., Dvorje 82 a, Cerklje, ☎ 041/647-511 7000396

ZAPOSLIMO slaščičarja, zaželene delovne izkupnje, Kraljevi mignon d.o.o., Gasilska cesta 39, Šenčur, ☎ 04/281-77-77 7000471

ZAPOSLIMO KV mizarja, Mizarstvo Podjed Matajaž s.p., Britof 116, Kranj, ☎ 04/20-41-642 7000487

ZAPOSLIMO peka za nedoločen čas, z izkušnjami ali brez, Pekarna Pogačnik, Langusova 61, Radovljica, ☎ 041/756-186 7000493

ZAPOSLIMO delavca za montažo gips sten in stropov. Alp d.o.o., Gorenjska c. 20, Mengeš, ☎ 041/611-548 7000560

SPROSTILNO - MASAŽNI salon v LJ s stalnimi strankami zaposli prijetno in zabavno maserko. Izkušnje zaželene, niso pa pogoj. Pius zdravje d.o.o., Beblerjev trg 3, Ljubljana, ☎ 031/478-306 7000497

NA OBMOČJU BRNIKA zaposlimo strojne tehnike za delo na CNC strojih, delavce s poklicno izobrazbo za delo na krivilnih strojih m/ž in varilca za tanke pločevine. Klas Metal d.o.o. Sp. Brnik 28a, Cerklje, ☎ 041/287-715 7000663

ZAPOSLIMO oblikovalca kovin - ključavničarja z izkušnjami. Pisne prijave na VAC-COMMERCE, VARJENJE d.o.o., Gorenjska cesta 19/a, Radovljica, ☎ 041/642-820 7000543

BI SE PREIZKUSILI v direktni prodaji zeliščno negovalnih izdelkov (nova blagovna znamka) ter efektnih terapevtskih pripomočkov? Možnost redne zaposlitve in napredovanja. Stocklot d.o.o., Ul. Mirka Vadnova 19, Kranj 7000661

ZAPOSLIM FRIZERKO z znanjem moškega in ženskega frizerstva. Danica Pristov s.p., Podbrezje 17, Naklo, ☎ 031/744-160 7000657

IŠČEM

INŠTRUKTOR MATEMATIKE išče delo - pomoč pri učenju, ☎ 040/381-295 7000230

PREVAJANJE in inštrukcije iz angleškega jezika ter matematike za osnovne in srednje šole, ☎ 031/323-235 7000579

DUO ROLO išče delo na obletnicah, porokah z zabavno in narodno glasbo, ☎ 041/224-907 7000379

IŠČEM DELO, čiščenje pospravljanje in likanje, ☎ 040/835-712 7000653

IŠČEM DELO čiščenje, pospravljanje in likanje v Kranju in okolici, ☎ 040/298-263 7000479

POSLOVNI STIKI

FESST d.o.o., PE Stritarjeva 5, Kranj

Nudimo vse vrste posojil, ugodne obresti

04/236-73-75

Fesst d.o.o., Podnetа 74, Mavčiče

KREDITI

Do 7 let, na osebni dohodek ali pokojnino, do 50 % obremenitve. Krediti na osnovi vozila, ter leasingi za vozila stara do 10 let.

MOŽNOST ODPLAČILA NA POLOŽNICE, PRIDEMO TUDI NA DOM!

NUMERO UNO Robert Kukovec s.p., Mlinska ul. 22, Maribor

Tel.: 02/252-48-26, mob: 041/750-560, 041/331-991

STORITVE

NUDIM

ADAPTACIJE, krovsko kleparska dela, barvanje napuščev, fasad, notranjih prostorov, izolacija garaž, zidarska popravila. B.B.M.- Berce in partnerji d.n.o., Ul. M. Majcna 18a, Lj, ☎ 051/826-768, 040/243-710 7000514

ASTERIKS SENČILA Rozman Peter s.p., Senično 7, Križe, tel.: 59-55-170, 041/733-709; žaluzije, rolоji, rolete, lamelne zavese, plise zavese, komarniki, markize, www.asteriks.net 6011288

BARVANJE fasad in napuščev v januarju 20% popusta, Megamatrix, d.o.o., Staretova 39, Kranj, ☎ 041/570-957 7000367

BELJENJE notranjih prostorov, kitanje sten in stropov, odstranjevanje tapet, barvanje vseh vrst fasad, premazi oken, vrat in napuščev, Pavec Ivo s.p., Podbrezje 179, Naklo, ☎ 031/39-29-09 7000221

BYTRYQI BENE IN OSTALI d.n.o. Struževo 7, Kranj, izvaja vsa gradbena dela, notranje omete, fasade, adaptacije, urejanje in tlakovanje dvorišč, z vašim ali našim materialom, škarpe s kamenjem in betonom, ☎ 041/561-838 7000548

BYTYQI SKALA d.n.o. Struževo 3a, Kranj, izvajamo dela od temeljev do strehe, notranje omete, fasade, adaptacije, kamnite škarpe, urejanje in tlakovanje dvorišč, z našim ali vašim materialom, ☎ 041/222-741 6011210

GRADBENIK REXHO d.n.o. Adergas 13, Cerklje, izvaja od temeljev do strehe, notranji ometi, vse vrste fasad, kamnite škarpe, adaptacije, urejanje in tlakovanje dvorišč, ☎ 041/589-996 7000047

GRM Gradbena dela s.p., Škofjeloška 90, Kranj, vsa gr. dela vam opravimo kvalitetno, v dogovorjenem roku in po zmerni ceni - prenova stan., knauf sistemi, novogradnje, rušitvena dela, ☎ 04/23-15-788, rok.kovacevic@amis.net 7000542

IZDELAVA PODSTREŠNIH STANOVANJ po sistemu Knauf, montaža strešnih oken Velux in polaganje laminatov, izd. brunaric in nadstreškov. Mesec Damjan s.p., Jazbine 3, Poljane, ☎ 041/785-842 7000029

OBNOVA KOPALNIC, adaptacije stanovanja in ostale gradbene storitve, hitro in kvalitetno ter ugodna cena. Stanko Saraflimov s.p., Rudija Papeža 6, Kranj, ☎ 041/478-535 7000371

PRENAVLJAMO HIŠE in stanovanja v Kranju in okolici - rezervirajte svoj termin, Megamatrix, d.o.o., Staretova ul. 39, Kranj, ☎ 041/570-957 7000699

RTV SERVIS ŠINKO, popravila TV, video, Hi-Fi, dalj. upravljalcev, sesalcev, likalnikov, malih gospodinjskih aparatov. Šinko Marko s.p., C. na Klanec 53, Kranj, ☎ 04/233-11-99 7000622

TESNENJE OKEN IN VRAT uvožena tesnila do 30 % prihranka pri ogrevanju. Prepiha in prahu ni več! Zmanjšan hrup, 10 let garancije. BE & MA, d.o.o., Eksierjeva 6, Kamnik 01/83-15-057, 041/694-229 7000351

ŽELITE zamenjati bojler, štedilnik, prestaviti luči, adaptirati kopalnico? Vsa ta dela vam naredimo hitro in kvalitetno. Gregor Dobnikar s.p., Podbrezje 231 a, Naklo, ☎ 041/506-096 7000549

IZOBRAŽEVANJE

PLESNI TEČAJI - UGODNE CENE, standardni, latino in swing plesi za vse generacije. Vabljeni v Studi Tango, Britof 316, ☎ 041/820-485, www.studi-otango.com 7000370

RAZNO

PRODAM

LESTVE vseh vrst in dolžin dobite Zbilje 22, ☎ 01/36-11-078 7000377

OSMRTNICA

Sporočamo žalostno vest, da nas je v 74. letu nepričakovano zapustila naša draga žena, mama, stara mama

MATILDA MOHORIČ

Pogreb drage pokojnice bo jutri, v soboto, 27. januarja 2007, ob 14. uri na kranjskem pokopališču. Na dan slovesa bo žara v poslovilni vežici od 9. ure dalje.

VSI NJENI

ZAHVALA

Vprašali so me: Kaj je to smrt?
Vprašal sem jih nazaj: Ali veste, kaj je to življenje?
Dejali so: Ne vemo.
Odgovoril sem: Pojdite po svetu, iščite odgovor
na moje vprašanje, ko ga najdete,
se vrnite.
In povedal bom: Smrti ni, je samo življenje
v takšni ali drugačni obliki.
Radovan Rakovec: Od prebujanja vesolja
do prebujenja človeka.

V 83. letu je tiho in mirno odšla v novo razsežnost bivanja draga mama, sestra in teta

JOŽEFA RAKOVEC

roj. Žulič

Iskrena hvala sorodnikom, prijateljem, sosedom in znancem za izrečena sožalja, podarjeno cvetje in sveče ter spremstvo na njeni zadnji poti. Hvala dr. Jerajevi za dolgoletno zdravljenje, DSO Preddvor za skrb in nego, Komunali Kranj, gospodu župniku Bojanu Likarju ter pevcem za zapete žalostinke.

Žalujoči: sin Radovan v imenu sorodstva
Zgornje Bitnje, 12. januarja 2007

ZAHVALA

V 81. letu nas je zapustila draga mama, babica, sestra, teta, prababica

MARIJA REPNIK

Ob nenadni izgubi se iskreno zahvaljujemo sorodnikom, prijateljem, sosedom. Posebna zahvala sodelavcem in sodelavkam ter sindikatu Iskraemeca za izrečeno sožalje, tople besede, za sveče in cvetje in spremljanje na njeni zadnji poti v tihi dom. Zahvaljujem se gospodu Stanetu Gradišku za lep poslovilni obred, pevcem, nosačem ter pogrebni službi Pogrebnik. Še posebna zahvala gre za PGD društvo občine Cerklje, policistom in vodnikom reševalnih psov Kinološke zveze Slovenije.

Žalujoči: hčerka Mira, vnuka Mirjan in Matej, pravnuk Kevin, sestra Pavlina z družino ter ostalo sorodstvo
Cerklje, Voglje, Poženik

ZAHVALA

Moja sreča je kot pomlad:
tako je topla,
da zaradi nje vzcvetijo rože
v mojih dlaneh
(Thich Nhat Hahn)

Ob boleči izgubi naše ljubljene hčerke, sestre in vnukinje

Katarine Kalan

se iskreno zahvaljujemo sorodnikom, sosedom, sošolcem, prijateljem in znancem, sodelavcem Loškega muzeja, LTH-ja in Jesharne, Biotehniški fakulteti, Klubu škofjeloških študentov, Rdeči ostrigi, Rodu svobodnega Kamnitnika. Hvala vsem za izrečeno sožalje, za darovano cvetje in spremstvo na njeni zadnji poti. Hvala vam, ker ste jo imeli radi.

Njeni: mami Mira, oči Pavle, brat Grega, sestra Urša in mama Ivanka
Škofja Loka, 19. januarja 2007

V SPOMIN

Ko je srčna bolečina prevelika,
se tudi solza posuši;
le srce še nemo kliče,
oh kje si, mama, ti!
(Kosovel)

Mineva osmo leto od usodnega dne, ko je prestopila prag večnosti naša zlata mami

Albina Srebernjak

Tvoje mesto ostaja prazno. Ni te več, toda ostali so prečudoviti spomini, ki ne bodo nikdar zbledeli. Hvala vsem, ki obiskujete njen grob, ji prižigate sveče in poklanjate lepe misli.

Pogrešamo te: hči Albina z Ivanom, vnukinja Tatjana z družino

ZAHVALA

V 58. letu starosti je sklenil svojo življenjsko pot naš dobri mož, oče, brat in stric

Ivan Rezman

strojni ključavničar s Pivke pri Naklem

Iskreno se zahvaljujemo sorodnikom, prijateljem, znancem, bivšim sodelavcem Tekstilindusa in vaščanom z Luž za tako številno spremstvo na njegovi zadnji poti. Zahvaljujemo se dobrim sosedom s Pivke, gospodu župniku Janezu Zupancu za cerkveni obred in sveto mašo, pevcem iz Naklega in zakoncema Štamulak ter pogrebni službi Navček. Vsem, ki ste nam pomagali v teh težkih trenutkih še enkrat iskrena hvala.

Žena Majda, sinova Rok in Klemen ter sestra Mari z družino
Pivka, Britof, 14. januarja 2007

ZAHVALA

V 85. letu nas je zapustil naš dragi mož, oče, stari oče, stric in svak

Janko Trček

Iskreno se zahvaljujemo vsem sorodnikom, sosedom, prijateljem, znancem in kolektivu založbe Modita za izrečena sožalja, darovano cvetje, sveče ter spremstvo na njegovi zadnji poti. Zahvaljujemo se tudi osebni zdravnici dr. Kuralt - Gašperlinovi, zdravstvenemu osebju bolnišnice Golnik za nego in skrb, pogrebni službi Komunale Kranj, pevcem Kranjskega kvinteta in trobentaču za Tišino. Posebna zahvala g. župniku Francu Godcu za lep pogrebni obred s sv. mašo in ganljive besede ob slovesu.
Vsem, ki ste na kakršen koli način počastili njegov spomin, še enkrat iskrena hvala.

VSI NJEGOVI
Kranj, 16. januarja 2007

ZAHVALA

Kako prazen je dom, dvorišče
naše oko zaman te išče,
ni več tvojega glasu, smehljaja,
le sledi ostale so povsod,
od dela tvojih pridnih rok.

Mnogo prezgodaj nas je v šestintridesetem letu starosti življenja zapustil naš dragi sin, brat, svak in stric

Jože Jurčič

iz Dola

Ob izgubi našega dragega sina, brata, se iskreno zahvaljujemo vsem sorodnikom, prijateljem, sosedom, znancem, ki ste se mu poklonili in ga pospremili na njegovi zadnji poti, za izrečena sožalja, darovano cvetje, sveče in sv. maše. Posebno zahvalo izrekamo gospodu župniku Jožetu Čuku za lepo opravljen pogrebni obred, pevcem in trobentaču. Vsem skupaj in vsakomur posebej še enkrat iskrena hvala.

ŽALUJOČI VSI, KI SMO GA IMELI RADI
Dol pri Medvodah, Dob, Železniki

V SPOMIN

Vse življenje si trdo garal,
za dom, družino vse si dal.
Od dela tvojih pridnih rok
sledi ostale so povsod.
Žalost, solza te zbudila ni,
praznina, ki ostala je, zelo boli.

V sredo, 31. januarja 2007, bo minilo leto dni, odkar naju je zapustil dragi mož in oče

Franci Kocjančič

s Črnivca 15a pri Brezjah

Hvala vsem, ki obiskujete njegov grob in mu prižigate sveče, ste ga imeli radi in ga ohranili v lepem spominu.

Njegova: žena Darinka in sin Jure

ZAHVALA

Kogar imaš rad,
nikoli ne umre.

V 84. letu starosti je odšla k svojemu pokojnemu možu Karlu in sinu Darku draga mamica, mama, tašča in teta

Antonija Smodila

rojena Duhanič, 1923-2007

Iskreno se zahvaljujemo sorodnikom, sosedom, prijateljem, znancem in sodelavcem Telekoma Slovenije in Pošte Slovenije za izrečena sožalja, cvetje in sveče. Posebna zahvala sosedama Miji in Kamili za redno obiskovanje, pomoč, postrežbo in krajšanje osamljenih ur, še zlasti po smrti moža Karla, prijateljici Darinki za dobrote iz njene kuhinje, s katerimi jo je razveseljevala in ji popestrila jedilnik, g. župniku Francu Godcu in g. prelatu Antonu Slabetu za lepo opravljen cerkveni obred, molitve ter obiske, zdravnici ga. Mariji Ravniharjevi za dolgoletno zdravljenje, osebju bolnišnice Sežana za nego in lajšanje bolečin, vrtnariji Just iz Šenčurja za cvetlične aranžmaje in pevcem Kranjskega kvinteta za zapete pesmi. Iskrena hvala nečaku Stanetu Zlobku za globoke in iskrene misli o bojih in zmagah njenega življenja in neprecenljivih duhovnih bogastvih, ki nam jih je zapustila. Zahvala tudi trobentaču, po katerem nam je sporočila svoje novo bivališče: v nebesih sem doma. Njena neizmerna ljubezen do ljudi in rož, delavnosti in njen dobri duh naj nas spremljajo in vodijo še naprej.

Žalujoči: hči Irena s Ferdom, Manco in Matejem, vnuk Rok, snaha Neli, sorodniki in prijatelji
Kranj, 12. januarja 2007

ZAHVALA

Ob slovesu našega dragega moža in očeta

Braneta Ravnika

se najtopleje in iskreno zahvaljujemo vsem prijateljem, sorodnikom, sosedom in znancem, ki ste bili skupaj z nami v trenutkih neizmerne bolečine.
Hvala zdravstvenemu osebju Onkološkega inštituta za njihov trud in prijaznost.
Hvala vsem tistim, ki ste nam ustno
ali pisno izrazili sožalje, darovali cvetje in sveče.
Hvala vsem, ki ste se poslovili od njega in ga spremljali na zadnji poti.
A Brane ostaja z nami.

Marija, Aleš, Borut

Umrl sem breznom, dolinam,
strasti so ostale na dnu,
večno bom živel širinam,
ki so preproga Bogu.
(Ivan Hribovšek)

ZAHVALA

V 80. letu starosti se je za vedno poslovil naš dragi mož, oče, stari ata, tast, brat, stric

Anton Resman

p.d. Jakovčev ata iz Predtrga

Iskreno se zahvaljujemo vsem sorodnikom, prijateljem, sosedom in znancem za izrečena sožalja, podarjeno cvetje in sveče. Hvala zdravnici in osebju Doma dr. Janka Benedika za nego in skrb, hvala vsem, ki ste ga obiskovali in ga spremili na njegovi zadnji poti. Hvala g. dekanu za lepo opravljen obred, pevcem, trobentaču in pogrebni službi Novak. Vsem imenovanim in neimenovanim Bog povrni.

ŽALUJOČI: žena Lojzka in hčerka Marija z družino
Radovljica, 17. januarja 2007

ANKETA

Zapor ni hotel

SIMON ŠUBIC

Slovenski zapori vse bolj pokajo po šivih. Ali to pomeni, da Slovenci vse bolj postajamo narod zlikovcev? Anketirance smo tudi povprašali, kako ocenjujejo razmere v slovenskih zaporih.

Foto: Tina Dokl

Miha Sekne, Kranj:

"Če je verjeti medijem, so razmere v naših zaporih slabe. Tako kot drugje, še posebej v gospodarstvu, bi morali tudi v upravah zaporov skrbeti za posodabljanje."

Barbara Perič, Medvode:

"Pri nas je zaporov premalo, zato so prepolni, razmere v njih pa so katastrofalne. Vsaj tako predstavljajo javnosti. No, edino v Kopru imajo zaporniki dobre razmere."

Silva Slemc, Dvorje:

"Če bi zaprli vse, ki si to zaslužijo, bi bila zaprta polovica Slovenije. Pri nas je preveč kriminala, glede na to, kako majhna je naša država. Sicer pa - zapor je zapor."

Boris Mihajl, Zgornji Brnik:

"Nismo narod zlikovcev, čeprav je kriminala kar precej. O razmerah v zaporih pa težko govorim, ker nisem bil še v nobenem. Vsekakor pa zapor ne more biti hotel."

Vinko Podgoršek, Poženik:

"Ja, kar precej kriminalcev je pri nas, tako da ni nič čudno, če so zapori prepolni. Pri nas na podeželju se sicer počutimo povsem varne, slabše pa je verjetno v mestih."

Smučišča le dočakala sneg

Na zgornjem Gorenjskem je prava zima - večina smučišč danes ali jutri začenja z obratovanjem.

URŠA PETERNEL

Sneg, ki so ga nekateri tako nestrpno čakali, je vendarle pobelil Gorenjsko. Večjih nevšečnosti v prometu ni povzročil, so pa v Zgornjesavski dolini imeli v torek zaradi mokrega novozapadlega snega nekaj težav pri oskrbi z električno energijo. Do prekinitve dobave elektrike je prišlo na območju Rateč, Planine pod Golico in v delu Kranjske Gore.

Najbolj so se snega razveselili upravljavci gorenjskih smučišč. Na **Voglu** so včeraj dopoldne namerili že več kot en meter snega in kot je povedal predsednik uprave **Tomaž Šumi**, bodo naprave pognali danes. V **Kranjski Gori** so namerili 70 centimetrov snega in od jutri naprej bodo obratovale vse naprave v Kranjski Gori, Podkorenu in Planici. Po besedah **Klavdije Gomboc** bodo kljub temu še dodatno zasneževali, saj so napovedane dovolj nizke temperature, tako da upajo, da bo pri njih smuka možna vsaj do 5. marca. Na **Španovem vrhu** nad Jesenicami so včeraj na spodnji postaji namerili 50 centimetrov snega, na zgornji pa okrog 70 centimetrov.

V Kranjski Gori imajo domačini že od torka veliko dela z odmetavanjem snega. Zapadlo ga je več kot 70 centimetrov. / Foto: Anka Bulovec

Kot je povedal direktor Zavoda za šport Jesenice **Zoran Kramar**, bodo naprave pognali jutri, v soboto. Tudi smučišče **Macesnovc** v Ratečah ima dovolj snega za začetek smučarske se-zone, po besedah **Saša Petroviča** ga je zapadlo 80 centimetrov in jutri, v soboto, bodo začeli z obratovanjem.

S sezono so v četrtek zvečer že začeli na smučišču **Senožeta** v Bohinju, jutri, v soboto, pa naj bi naprave pognali tudi na **Starem vrhu**, v **Mojstrani** in na **Zelenici**. Še premalo snega pa imajo na **Kobli**, kjer bo še naprej obratovala le vlečnica Kozji hrbet, in na **Straži**, kjer so včeraj namerili 25 centimetrov snega, ki so ga steptali, a ga je premalo za zagon naprav. Danes se bodo dokončno odločili, ali bodo začeli tudi z dodatnim zasneževanjem in tako smučišče pripravili vsaj do zimskih počitnic. Na **Krvavcu** je ta teden zapadlo do 25 centimetrov novega snega na do 60 centimetrov podlage, večina naprav pa je obratovala že doslej.

vremenska napoved

Napoved za Gorenjsko

Danes bo oblačno in večinoma suho. V soboto in nedeljo bo večinoma sončno, ponekod po kotlinah bo zjutraj megla. Jutra bodo precej hladna.

Agencija RS za okolje, Urad za Meteorologijo

PETEK	SOBOTA	NEDELJA
-6/-2°C	-9/2°C	-5/3°C

Godlarjev ne bo v Kranj

Pustno rajanje v Kranju bo letos najverjetneje minilo brez Godlarjev. So v gorenjski prestolnici Štajerci res bolj zaželeni kot Šenčurjani?

SIMON ŠUBIC

Šenčur - Godlarji iz Šenčurja so prejšnji teden prejeli vabilo na sodelovanje na Pustnem rajanju v Kranju, ki pa so ga gladko zavrnili. "Organizatorji so nam ponudili tako nemogoče pogoje, da smo takoj vedeli, da smo v Kranju postali nezaželeni. Tak občutek smo dobili že na sestanku z novim županom Damjanom Pernetom. Namreč, da so se v Kranju po novem odločili, da Šenčurjani v njihovem mestu nimamo kaj delati," je pojasnil **Milan Sušnik**.

Godlarje najbolj moti, da sta jim direktorica Zavoda za turizem Kranj **Natalija Polenec** in vodja projekta **Srečko Štagar**, za sodelovanje na pustnem rajanju ponudili zgolj 650 evrov, kar je približno tretjino toliko kot prejšnja leta. Ne strinjajo se s prepovedjo organizatorja, da v sprevodu ne smejo sodelovati vozila s skupno težo 3,5 tone. Prav tako jih presenneča, da organizatorji kar naenkrat ugotavljajo, da godlarski sprevod predstavlja nevarnost za obiskovalce rajanja. "Vsekakor smo pripravljeni za sodelovanje tudi v prihodnje, vendar pod korektnimi pogoji," pravi Sušnik.

Godlarji, ki so v preteklosti izdatno pripomogli k priljubljenosti kranjskega pustnega rajanja, se sedaj dogovarjajo, da bi gostovali v Ljubljani. Seveda pa bodo še vedno izvedli tradicionalen pustni sprevod v Šenčurju. V Kranju pa bodo namesto Gorenjcev za pustni sprevod najbrž skrbeli Štajerci.

ČESTITAMO MLADOPOROČENCEM

Kranj, 20. januarja - Boris Krejić in Dijana Kovačević, Kranj, Ul. Tuga Vidmarja 4.
Gorenjski glas mladoporočencema prisrčno čestita in jima s čestitko, prejeto na Matičnem uradu, podarja polletno naročnino časopisa.

zdravje & lepota

NOVA PRILOGA GORENJSKEGA GLASA
TOREK, 30. JANUAR 2007

RADIO KRANJ
97,3 MHz
GORENJSKI MEGASRČEK

RADIO KRANJ d.o.o.
Stritarjeva ul. 6, KRANJ
TELEFON:
(04) 2812-220 REDAKCIJA
(04) 2812-221 TRŽENJE
(04) 2022-222 PROGRAM
(051) 303-505 PROGRAM GSM
FAX:
(04) 2812-225 REDAKCIJA
(04) 2812-229 TRŽENJE
E-pošta:
radiokranj@radio-kranj.si
spletna stran:
www.radio-kranj.si
NAJBOLJ POSLUŠANA RADIJSKA POSTAJA NA GORENJSKEM

Gorenjski Glas | Jeseniške novice so redna priloga časopisa Gorenjski glas | Odgovorna urednica: Marija Volčjak | Časopis izhaja dvakrat mesečno | www.gorenjskiglas.si

Zdravnica v občinskem svetu

Novo ime med občinski svetniki Marija - Mija Mulej (SD) je kot specialistka internistka zaposlena v jeseniški bolnišnici.

stran 3

Jeseniški redar še nima lisic

Zakon o občinskem redarstvu uvaja nekatere pomembne spremembe, redarji bodo med drugim lahko uporabljali sredstva za vklepanje in plinske razpršilce.

stran 5

jeseniške novice GG

Časopis občine Jesenice, 26. januarja 2007, številka 2

Minister obiskal Gimnazijo Jesenice

Gimnazija Jesenice je gostila okrog petsto dijakinj in dijakov gorenjskih srednjih šol, ki so se srečali z ministrom za visoko šolstvo dr. Juretom Zupanom.

Urša Peternel

Prejšnji petek je na Gimnaziji Jesenice potekalo srečanje ministra za visoko šolstvo, znanost in tehnologijo **Jureta Zupana** z dijaki gorenjskih srednjih šol. Na srečanju - udeležilo se ga je okrog petsto mladih z vse Gorenjske - naj bi dijakinje in dijaki iz prve roke dobili kar največ informacij, ki naj bi jim olajšale odločitev o izbiri primernega študija. Minister je poudaril, da je pri nas delež študentov družboslovja bistveno večji kot v drugih evropskih državah. Ker je diplomantov družboslovja veliko, je tudi konkurenca pri iskanju zaposlitve velika, je poudaril, zato družboslovci pri nas dokaj težko najdejo službo. Na drugi strani pa je bistveno manj študentov naravoslovja, po ministrovih besedah je konkurenca pri teh poklicih manjša in tudi službo dobijo lažje. Minister je med perspektivnejšimi izpostavil zlasti študij na naravoslovno-tehniških fakultetah, denimo metalurgije, kovin, materialov. Tudi na Jesenicah so to poklici bodočnosti, je poudaril minister.

Zanimiva je bila tudi predstavitev poklicne svetovalke **Dubravke Furar** z Urada za delo Jesenice Območne enote zavoda za zaposlovanje Kranj. Med drugim je povedala, da mladi po končani šoli na Gorenjskem iščejo prvo zaposlitev od tri mesece do enega leta dolgo. Med brezposelnimi s šesto in sedmo stopnjo izobrazbe na Gorenjskem je veliko organizatorjev dela, ekonomistov, socialnih delavcev, medtem ko imajo v evidencah največ potreb po strojnikih, gradbenikih, elektroinženirjih, profesorjih razrednega pouka, diplomiranih medicinskih sestrah ... "To je priložnost za vas!" je mlade pozvala Furarjeva. Med drugim je tudi poudarila, da na Jesenicah naraščajo potrebe po delavcih, problem je le v neusklajenosti stopnje izobrazbe s potrebami delodajalcev. Stopnja brezposelnosti na Gorenjskem po podatkih znaša 5,9 odstotka, kar je bistveno manj od slovenskega povprečja.

Minister je navedel tudi nekaj poklicev, ki imajo najlepšo prihodnost v Evropi: to so poklic kontrolorja letenja (z začetno plačo 8000 evrov bruto), revizorja in elektroinženirja.

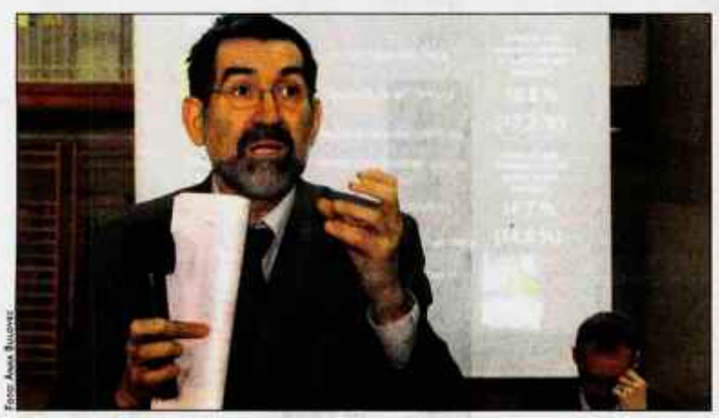

Foto: Anja Šulgaj

Ceste so postale bolj varne

Lani se je na Jesenicah zgodilo bistveno manj nesreč kot leto prej. Glavni problem jeseniških voznikov pa ostaja alkohol.

Urša Peternel

Na Policijski postaji Jesenice je s 15. januarjem prišlo do nekaterih kadrovskih sprememb. Dosedanji pomočnik komandirja, pristojen za promet, **Damjan Bertoncelj**, je odšel na podobno delovno mesto v Kranj, medtem ko je po novem za prometno varnost na Jesenicah odgovoren pomočnik komandirja **Simon Sušanj** (doslej je skrbel za področje kriminalitete). Damjan Bertoncelj je pred odhodom na novo delovno mesto še enkrat predstavil stanje na področju prometne varnosti v občini Jesenice. "Splošna ocena je, da je bilo stanje v letu 2006 glede na leto prej in tudi glede na prejšnja leta bistveno boljše. Zgodilo se je za 30 odstotkov manj prometnih nesreč kot leto prej, predvsem pa je pomembno, da nismo zabeležili nobene prometne nesreče s smrtnim izidom. To si res lahko štejemo za uspeh," je povedal sobesednik. Tudi prometnih nesreč s telesnimi poškodbami je bilo manj, in sicer za 20 odstotkov, kar za 58 odstotkov pa se je zmanjšalo število nesreč s hudimi telesnimi poškodbami. Po Bertoncljevih besedah so na drugi strani ugotovili za polovico več kršitev cestnoprometnih predpisov. To je predvsem rezultat večje prisotnosti policije na cestah. "Prometu smo na Policijski postaji Jesenice namenili res večjo pozornost, predvsem smo navzočnost policistov okrepili na tistih odsekih, kjer so bile zabeležene pogoste kršitve in so se dogajale prometne nesreče." Ob tem je sobesednik poudaril, da so v lanskem letu izrekli tudi celo vrsto opozoril, po statistikih kar trikrat več kot leto prej oziroma največ na Gorenjskem. "To je dokaz, da naš namen ni le kaznovanje, ampak predvsem zagotavljanje varnosti v prometu," je poudaril. Kljub vsem pozitivnim premikom pa policistom dela na jeseniških cestah tudi letos ne bo zmanjkalo. Eden najbolj žgočih problemov, s katerimi se soočajo, je visok delež voznikov, ki vozijo pod vplivom alkohola. Kar 15 odstotkov vseh, ki so bili udeleženi v prometnih nesrečah, je bilo namreč alkoholiziranih. "Pravi šok pa doživiš, ko ugotavljaš stopnjo alkohola, ki pogosto presega - merjeno pa starem - 1,5 promila. To je res problem in policisti bomo v bodoče še več pozornosti usmerili v rešitev tega problema," je še dejal Damjan Bertoncelj, ki se ob tej priložnosti tudi zahvaljuje vsem občanom za sodelovanje in njihova prizadevanja za večjo varnost v prometu.

Med kršitvami cestno-prometnih predpisov, ki so jih zaznali policisti na Jesenicah, izstopajo prevelika hitrost, vožnja pod vplivom alkohola, neuporaba varnostnega pasu in neuporaba varnostne čelade. Prav iz teh kršitev pa izhajajo tudi najhujše posledice v primeru prometnih nesreč.

OBČINSKE NOVICE

Središče za vse Jeseničane

Tudi Jeseničani so izkušnje pri oživljanju Stare Save iskali na Norveškem. Poleg njih so znanje vsrkavali še predstavniki Radovljice, Tržiča, Kranja in Škofje Loke.

stran 2

ŠPORT

Petdeset let od prve hokejske zvezdice

Mineva natanko petdeset let, odkar so Jesenice dobile prvi naslov državnega hokejskega prvaka.

stran 8

MLADI

Doma bom ugašal luči ...

Učenci Osnovne šole Koroška Bela so se vključili v mednarodni projekt Zmanjšujmo klimatske spremembe.

stran 9

MODA

Jih imate?

Pet razlogov, zakaj morate imeti vzorčaste nogavice. Ker ste se naveličale enobarvnih nogavic. Ker so pomemben del garderobe. Za popestritev oblačil. Da bo korak bolj zapeljiv. Ker preprosto želite pokazati žabe!

stran 10

Občinske novice

JAVNO NAZNANILO

o razgrnitvi podatkov za odmero nadomestila za uporabo zazidanega in nezazidanega stavbnega zemljišča na območju občine Jesenice za leto 2007

Podatki bodo na vpogled vsem lastnikom stavb in delov stavb ter lastnikom zemljiških parcel, ki so po določbah Zakona o graditvi objektov (ZGO-1A-UPB-1, Ur. l. RS, št. 102/2004) zavezanci za plačilo zazidanega in nezazidanega stavbnega zemljišča. Razgrnitev podatkov bo v prostorih Oddelka za okolje in prostor Občine Jesenice, Cesta železarjev 6, na Jesenicah, soba P8, v času uradnih ur, in sicer za:
fizične osebe: ponedeljek, sreda, petek
pravne osebe: torek, četrtek - po predhodnem dogovoru na telefon številka 04/5869-221

od 29. januarja do vključno 16. februarja 2007.

Če se zavezanec za plačilo nadomestila za uporabo zazidanega stavbnega zemljišča ne strinja s podatki občine, mora v roku enega meseca od javnega naznanila predlagati vpis novih podatkov ali predlagati vpis sprememb podatkov katastra stavb pri pristojni geodetski upravi v skladu s predpisi, ki urejajo evidentiranje nepremičnin. Če zavezanec tega v zakonsko določenem roku ne predlaga, se šteje, da so podatki občine pravilni.

Če se zavezanec za plačilo nezazidanega stavbnega zemljišča s podatki občine ne strinja, mora v roku 30 dni od javnega naznanila predlagati vpis novih podatkov ali predlagati vpis spremembe podatkov v evidenco nezazidanih stavbnih zemljišč, za katera je občina določila, da se zanje plačuje nadomestilo za uporabo nezazidanega stavbnega zemljišča. Če zavezanec v zakonsko določenem roku tega ne predlaga, se šteje, da so podatki občine pravilni.

V odprtem roku razgrnitve podatkov občinska analitična služba na istem naslovu sprejema od zavezancev tudi nove registracijske podatke in vse druge spremembe v zvezi z lastništvom (uporabo, najemom) zazidanega in nezazidanega stavbnega zemljišča, površino stanovanjskih in poslovnih prostorov ter komunalno opremljenostjo zemljišča. Zavezanci so dolžni posredovati podatke za enotno evidenco po 16. členu Odloka o nadomestilu za uporabo stavbnega zemljišča na območju občine Jesenice (UVG št. 3/87, in sprememb UVG 21/88, Ur. l. RS, 20/93, 105/00, 79/03).

Številka: 350-1/2007

Tomaž Tom Mencinger
ŽUPAN

OBČINA JESENICE

VABILO

Vabimo vas, da se udeležite kulturnega dogodka, ki ga Občina Jesenice v proslavitev slovenskega kulturnega praznika podarja občanom Jesenic.

V četrtek, **8. februarja 2007,** bo ob 19.30
v Gledališču Toneta Čufarja na Jesenicah
zazvenela slovenska ljudska pesem.

Režiserka Nena Močnik je izključno iz ljudskih pesmi spletla kriminalno-ljubezenski muzikal VIŽE INU GRIŽE. Sodoben, gledališki prikaz folklorne dediščine, ki bo starejšim izvabil nostalgične spomine, mladim pa ponudil vse bolj priljubljeno zvrst folk-revival, bosta izvedla v koprodukciji Prešernovo gledališče iz Kranja in Kulturno umetniško društvo Janko Kermelj iz Reteč.

Igrajo, plešejo in pojejo: Katja Verderber, Urška Šlibar, Klemen Torkar, Miha Bizjak.

Glasba v živo: ANA PUPEDAN v izvedbi Ante Upedanten.

Vabljeni!

Župan:
Tomaž Tom Mencinger

Odgovori na vprašanja in pobude svetnic in svetnikov Občinskega sveta

Božena Ronner
(Iz gradiva za sejo občinskega sveta)

Pobuda Borisa Smoleja
(iz prejšnjega mandata)
Predlaga, da občina poišče konkretnega najemnika za lokal na Slovenskem Javorniku. Poleg tega pa tudi predlaga, da občina v svoje najemne pogodbe vključi klavzulo, da se v času trajanja najemne pogodbe kontrolira, ali ta najemnik ima ustrezen kapital. Občina namreč ne more kar "sponzorirati" raznih aktivnosti teh najemnikov.

Odgovor je pripravil
Oddelek za okolje in prostor
V letu 2006 je Občini Jesenice uspelo iz lokala izseliti najemnika (sodni postopki za poplačilo odprtih terjatev še tečejo), tako da je lokal izpraznjen. Vzporedno s sodnim postopkom izselitve najemnika - dolžnika iz prostorov lokala je tekel postopek usklajevanja z zainteresirano družbo - Pošta Slovenije, d. o. o., Maribor, v zvezi z možno preselitvijo pošte 4272 Javornik v prostore Kulturnega doma (tudi v del restavracije) in s tem povezanimi potrebnimi adaptacijami. Po več sestankih in urgencah smo s strani Pošte Slovenije v decembru 2006 pridobili odgovor, da je selitev prostorov Pošte v prostore Kulturnega doma sicer predvidena, vendar morata investicijo potrditi še vlada in Nadzorni svet. To potrditev pričakujejo predvidoma v prvi polovici leta 2007. Investicija oz. selitev pošte torej pred letom 2008 ne more biti izvedena. Glede na dejstvo, da je lokal pripravljen za nadaljnjo oddajo v najem, je bila v decembru imenovana komisija za oddajo poslovnih prostorov v najem, razpis za oddajo poslovnih prostorov bo objavljen v sredstvih javnega obveščanja in na spletni strani Občine Jesenice v prvi polovici meseca januarja 2007.

Pobuda svetnika
Roberta Pesjaka
(iz prejšnjega mandata)
Kam se prelivajo in zakaj se uporabljajo finančna sredstva, ki jih KS pridobi z oddajanjem vrtičkov v najem?

Odgovor je pripravil
Oddelek za okolje in prostor
Krajevne skupnosti na podlagi druge alineje 1. odstavka 4. člena Odloka o prenosu nalog v opravljanje krajevnim skupnostim (Ur. list RS, št. 93/99), v skladu z zakonom in sprejetimi pravnimi akti sklepajo najemne oziroma zakupne pogodbe za stavbna zemljišča na območju krajevne skupnosti, katera so v lasti Občine Jesenice. Krajevne skupnosti so dolžne zaračunavati in pobirati zakupnino, na podlagi sklenjenih zakupnih pogodb za vrtove v imenu in za račun Občine Jesenice. Vsaka krajevna skupnost je dolžna enkrat mesečno, do zadnjega dne v tekočem mesecu, nakazati sredstva iz naslova pobranih zakupnin za vrtove za tekoči mesec na EZR Občine ter posredovati poimenski seznam obračunane in plačane zakupnine za tekoči mesec ter fotokopije (novih) zakupnih pogodb. V skladu z 80. členom Zakona o javnih financah (Ur. list RS, št. 79/99 in spremembe) so zakupnine od oddaje stvarnega premoženja v zakup prihodek proračuna občine, ki je lastnik premoženja. Ta sredstva so del integralnega proračuna in so strogo namenska, uporabljajo se samo za gradnjo, nakup in vzdrževanje stvarnega premoženja občine.

Pobuda št. 10 svetnika
Jerneja Udirja
Na Koroški Beli se dogajajo enake stvari, kot so se ne dolgo nazaj dogajale na območju naselja Podmežakla. Krajan Koroške Bele je brez vseh dovoljenj naredil dimnico za meso, sedaj je k cesti postavil velik gradbeni kontejner, spodaj pod to na črno zgrajeno zgradbo ima pa še hlev. Ko pa je bila pri njem prvič inšpekcija, je bila skoraj fizično odstavljena. Od tega je sedaj skoraj dve leti, zato apelira na občinske službe, da se prek občine pritisne na inšpekcijo, da se bodo te stvari uredile.

Odgovor Oddelka za okolje in prostor
Ta občan - investitor je že pred leti vložil zahtevo za izdajo lokacijskega in gradbenega dovoljenja za posege na parc. št. 305/1 k.o. Koroška Bela, vendar pa vloge z lokacijsko dokumentacijo ni dopolnil v predpisanem roku, zato je Upravna enota Jesenice vlogo zavrgla. V preteklem letu je investitor pri Upravni enoti Jesenice začel postopek pridobitve gradbenega dovoljenja za gradnjo stanovanjske hiše z legalizacijo že izvedenega prizidka na zgoraj navedeni parceli. Občina Jesenice je na podlagi investitorjeve dne 1.12.2006 vloge izdala odločbo o odmeri komunalnega prispevka, št. odločbe 351-141/2006. Ker investitor v predpisanem roku ni plačal odmerjenega komunalnega prispevka, je Upravna enota Jesenice vlogo zavrgla. V navedenem primeru investitor torej še ni pridobil ustreznih upravnih dovoljenj za posege v prostor. Pristojni inšpekcijski organ prijavo, ki jo je posredovala Krajevna skupnost Javornik-Koroška Bela, že obravnava.

Središče za vse Jeseničane

Tudi Jeseničani so izkušnje pri oživljanju Stare Save iskali na Norveškem. Poleg njih so znanje vsrkavali še predstavniki Radovljice, Tržiča, Kranja in Škofje Loke.

Boštjan Bogataj

S projektom Sejem bil je živ bo pet gorenjskih mest skušalo oživeti stara mestna jedra, s pomočjo norveškega finančnega mehanizma v vrednosti 1,42 milijona evrov pa bodo v vsakem od njih prenovili objekte oziroma na Jesenicah trg Stara Sava v vrednosti 240.000 evrov. "Projekt, ki se mora odviti do srede leta 2008, je sestavljen iz dveh delov. Prvi zajema prenovo javnega objekta ali prostora v mestu, drugi pa vzpostavlja lokalno projektno skupino, ki bo prek delavnic, srečanj, pogovorov in drugih dogodkov izoblikovala konkreten akcijski načrt upravljanja, razvoja in trženja starega mestnega jedra," pravi Slavka Zupan iz regionalne razvojne agencije Gorenjska, BSC Kranj.
Na Občini Jesenice želijo z vzpostavitvijo mestnega jedra v sklopu kompleksa Stara Sava dati prepoznaven železarski pečat. "S projektom Sejem bil je živ bomo uredili delček celostne ureditve Stare Save, kot smo jo definirali mi. Skupno imamo tri trge, v sklopu projekte pa bomo uredili le enega, prvi, ki smo ga financirali sami, pa bo kmalu obnovljen," pravi podžupan Boris Bregant. Muzejski kompleks Stara Sava je bil v preteklosti v sklopu železarne in zaradi tega težje dostopen, hkrati pa s tem tudi zavarovan. S prestrukturiranjem železarstva se je dejavnost umaknila, ostala pa je železarska naselbina, od katere so ostali številni objekti, kot so Mlin, Graščina, cerkev Marijinega vnebovzetja, Kasarna, Korenova hiša, Plavž ...
Z ureditvijo kompleksa Stara Sava bodo na Jesenicah uredili staro mestno jedro, ki bo poudarjalo železarsko tradicijo mesta in bo hkrati kraj za številne prireditve. "Ta prostor moramo oživiti. Kot pravi projekt Sejem bil je živ, mora ta del Jesenic postati živ!" pravi Bregant in dodaja, da so na Jesenicah v prednosti pred drugimi občinami, ker v tem delu ni stanovalcev in občine pri načrtih nihče ne ovira, drži pa: "V središče mesta moramo pripeljati živahne in dinamične dejavnosti in dogodke, od trgovcev do gostincev, izpiliti moramo tudi turistično ponudbo." Na Stari Savi bo kmalu odprt prostor za gledališke in kino predstave na prostem, za prirejanje sejmov in drugih tradicionalnih prireditev, svoj prostor pa naj bi našle tudi različne institucije, od glasbene šole, gledališča, muzeja do drugih kulturnih organizacij.

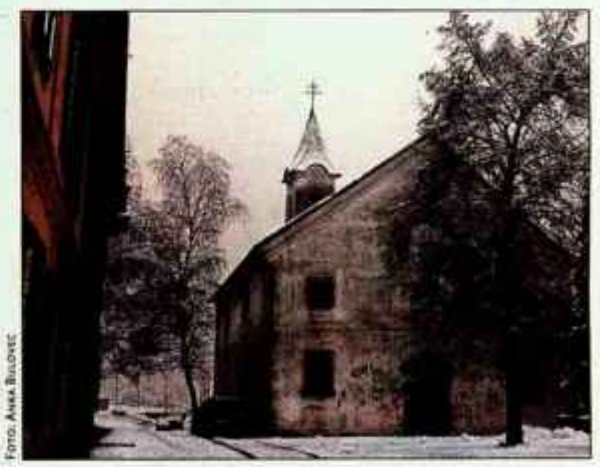

Foto: Anka Bulovec

Stara Sava bo tudi s pomočjo norveškega finančnega mehanizma, še bolj pa zaradi odločnosti občinske uprave postala pomembno kulturno središče Jesenic.

Občinske novice

S kolesi na izlet po občini

Pred kratkim je izšla zloženka s predlogi kolesarskih izletov po občini Jesenice, postavili pa bodo tudi usmerjevalno signalizacijo.

Urša Peternel

V okviru projekta Kolesarski izleti po občini Jesenice je pred kratkim izšla zloženka s predlogi kolesarskih izletov po občini Jesenice. Zloženka je brezplačna, dobi se v prostorih TIC-a, tiskana pa je v slovensko-italijanski in angleško-nemški jezikovni različici. Kot je povedala vodja projekta Kolesarski izleti po občini Jesenice **Gordana Stanišić** iz agencije RAGOR, so skupaj z Občino Jesenice že leta 2001 pričeli delati na področju razvoja turizma in se s projektom Fužinska tematska pot lotili oblikovanja pohodniških, konjeniških in kolesarskih poti, zanimivih tako za domačine kot za obiskovalce Jesenice. Prav kolesarski turizem bi za Jesenice lahko predstavljal pomembno razvojno priložnost, kajti tovrstni turisti niso zelo zahtevni glede dodatne ponudbe, večinoma uporabljajo lokalno ponudbo, kot so manjši nastanitveni objekti, gostišča in lokalne trgovine. Zato so se lotili priprave kolesarskih izletov po občini, ki bodo primerni tako za družine, začetnike kot tudi rekreativce z dobro kondicijo. Pripravili so predloge štirih kolesarskih izletov, in sicer Okoli Španovega vrha, Vražjo turo, Po Jesenicah in Savsko kolesarsko turo. Pot okoli Španovega vrha vodi iz Planine pod Golico skozi dolino Črnega potoka mimo Savskih jam do Križovca in čez Prihode nazaj v Planino pod Golico. Vražja tura kolesarje popelje z Jesenic čez Javorniški Rovt mimo Pristave do sedla Križovec pod grebenom Karavank in dalje do Planine pod Golico in nazaj na Jesenice. Kolesarski izlet Po Jesenicah je nezahteven in pelje z Blejske Dobrave mimo Slovenskega Javornika, Koroške Bele po cesti Toneta Tomšiča, Razgledni poti, Murovi do Hrušice in pod Mežaklo do Stare Save ter prek Lipc nazaj na Blejsko Dobravo. Savska kolesarska tura pa se začenja na Blejski Dobravi, vodi prek Slovenskega Javornika, Potokov mimo Kavčk in pokopališča nazaj na Blejsko Dobravo.

Cesta na Križovec

Kot je povedala Gordana Stanišić, je izdaja zloženke šele prvi korak, že v letošnjem letu bo Občina Jesenice postavila tudi usmerjevalno signalizacijo, in sicer za Vražjo turo in pot Okoli Španovega vrha.

Lasersko skeniranje iz zraka

Podjetje Flycom je predstavilo povsem novo tehnologijo - tridimenzionalno lasersko skeniranje iz helikopterja.

Urša Peternel

Na Občini Jesenice je podjetje Flycom iz Most pripravilo predstavitev povsem nove tehnologije, ki omogoča lasersko skeniranje iz zraka. Tehnologija pomeni vrhunec razvoja, namenjena pa je predvsem potrebam projektantskih in geodetskih podjetij, elektro- in vodnogospodarskih podjetij - skratka vsem, ki se ukvarjajo s prostorom in oziroma z načrtovanjem posegov v prostor. Kot je povedal vodja oddelka diagnostike pri podjetju Flycom **Peter Arnež**, so pred kratkim kupili nov laser, ki s svojo zmogljivostjo predstavlja vrhunec tehnologije v Evropi, vreden pa je kar poldrugi milijon evrov. Delovanje laserja je predstavil **Luka Šolar**. Kot je povedal, je laser skupaj s fotokamero pritrjen na helikopter in iz zraka skenira želeno območje. Je izredno natančen, omogoča pa izdelavo ortofoto posnetkov, plastnic, vzdolžnih in prečnih prerezov, izdelavo topografskih kart, geodetskih načrtov, tridimenzionalnih realnih modelov stavb in območij z objekti in rastjem, virtualne animacije prostora in tako naprej. Doslej so ga uporabljali predvsem za potrebe elektropodjetij, ki s pomočjo tovrstnih posnetkov terena načrtujejo gradnjo daljnovodov ali preverjajo povešenost žic, plinskih podjetij, ki načrtujejo gradnjo plinovodov, vodnih podjetij ... Možnosti uporabe so velikanske, tako zmogljivih in natančnih laserjev pa je celo v Evropi zelo malo. In če je podjetje Flycom med srednje velikimi v Evropi, pa je po opremljenosti zagotovo v samem evropskem vrhu, sta še povedala predstavnika podjetja Flycom.

Zdravnica v občinskem svetu

Novo ime med občinski svetniki Marija - Mija Mulej (SD) je kot specialistka internistka zaposlena v jeseniški bolnišnici. Kot občinska svetnica bo poskušala tvorno sodelovati predvsem na socialno-zdravstvenih področjih.

Urša Peternel

Kratka osebna predstavitev: datum in kraj rojstva, stan, število otrok
"Rojena sem 24. februarja 1953 na Jesenicah. V tem mestu sem končala osnovno šolo in gimnazijo ter se po končanem študiju na Medicinski fakulteti v Ljubljani leta 1977 zaposlila v Splošni bolnišnici na Jesenicah. Kot specialistka internistka se ukvarjam predvsem s srčno-žilnimi obolenji. Sem poročena, mati dveh otrok, hčerke Ane in sina Mitja, ki sta študenta."

Želim si, da bi Občina Jesenice postala ... (opis v nekaj stavkih)
"Želim si, da bi Občina Jesenice in mesto Jesenice postala privlačna za mlade ne samo zato, ker je cena stanovanj ena nižjih v Sloveniji, ampak zato, ker bi bilo to mesto, ki bi ponujalo možnosti zaposlitve in šolanje otrok."

Katere cilje boste zasledovali kot občinski svetnik/svetnica?
"Kot občinska svetnica bom poskušala tvorno sodelovati predvsem na socialno-zdravstvenih področjih. Glede na staranje prebivalstva, bomo morali razmišljati o širitvi zmogljivosti sedanjega doma starejših ali o gradnji novega doma z drugačno ponudbo in višjim standardom ter o gradnji varovanih stanovanj. V mestu imamo regionalno bolnišnico in široko ponudbo osnovne zdravstvene službe. Menim, da je z nekaj reorganizacije in boljšo povezavo dela med bolnišnico in osnovnim zdravstvom mogoče izboljšati kakovost dela."

Katere svoje tri osebnostne lastnosti bi izpostavili (pozitivne ali negativne)?
"Vsi ljudje imamo dobre in slabe lastnosti. Na tem mestu se mi ne zdi primerno govoriti o mojih slabostih, hvaliti se pa tudi ni spodobno. Lahko le rečem, da se navadno vseh nalog lotim odgovorno in zavzeto, ker mi "stvari ležejo do srca"."

Najljubši hobi oziroma preživljanje prostega časa

"Planinarjenje, izleti v naravo, branje, dober film, tek na smučeh - žal ga letošnja zima ne omogoča."

Zadnja prebrana knjiga
"Pot med palačarna Kairske trilogije Naguib Mahfouza, prvega in doslej edinega arabskega pisatelja z Nobelovo nagrado."

Najljubši kraj za dopust
"Otok Hvar, kjer vsako poletje že 20 let preživljamo dopust."

Na kaj ste v življenju najbolj ponosni?
"Težko rečem, da sem ponosna na stvari, ki so mi v življenju uspele ali pa so se dobro iztekle. Vsa naša prizadevanja in trud brez srečnega spleta okoliščin namreč ne obrodijo sadov. V veliko zadovoljstvo mi je, da me obkrožajo ljudje, ki me imajo radi in s katerimi se dobro razumem. To so starši in drugi sorodniki ter nekaj čudovitih prijateljev. S skupnimi močmi smo marsikateri problem lažje rešili."

Življenjsko vodilo ali moto
"Ne stori drugemu, kar ne želiš, da drugi stori tebi."

Vprašanje o aktualnem dogajanju - kako ste vi osebno sprejeli novo valuto evro?
"Dvom, ki se je pojavil ob napovedi menjave valute, je povsem izginil, ko smo pričeli plačevati z evri. Da so stvari tako gladko stekle, gre zahvala številnim uslužbencem bank, trgovskih podjetij, pošt in drugih, ki so v zadnjih dneh preteklega leta dodatnim delom prispevali k temu, da je bilo težav čim manj."

optika Berce
OKULISTIČNA AMBULANTA
BREZPLAČNI PREGLEDI VIDA
LESCE: TOREK 15 - 17
JESENICE: ČETRTEK 15 - 18
OPTIKA BERCE d.o.o., TITOVA 50, JESENICE

jeseniške novice

WWW.JESENICE.SI

Jeseniške novice so priloga Gorenjskega glasa

IZDAJATELJ
Gorenjski glas, d. o. o., Kranj, Zoisova 1, 4000 Kranj

ODGOVORNA UREDNICA
Marija Volčjak

STROKOVNA SODELAVKA
Božena Ronner

UREDNICA
Urša Peternel

OBLIKOVNA ZASNOVA
Jernej Stritar, Tricikel

TEHNIČNI UREDNIK
Grega Flajnik

FOTOGRAFIJA
Tina Doki, Gorazd Kavčič

VODJA OGLASNEGA TRŽENJA
Mateja Žvižaj

Gorenjski Glas

Jeseniške novice št. 2/letnik II so priloga časopisa Gorenjski glas št. 3, ki je izšla 26. januarja 2007.
Jeseniške novice so brezplačno priložene v vse gospodinjstva v Občini Jesenice, izšle so v nakladi 28.000 izvodov. Tisk: Set, d. d., Ljubljana. Distribucija: Pošta Slovenije, d. o. o., Maribor.

GORENJSKI GLAS je registrirana blagovna in storitvena znamka pod št. 577196 pri Uradu RS za intelektualno lastnino. Ustanovitelj in izdajatelj: Gorenjski glas, d. o. o., Kranj / Direktorica: Marija Volčjak / Naslov: Zoisova 1, 4000 Kranj / Tel.: 04/201 42 00, fax: 04/201 42 13, e-pošta: info@g-glas.si; mali oglasi in osmrtnice: tel.: 04/201 42 47 (vsepovsem na avtomatskem odzivniku 24 ur dnevno); uredne ure: vsak delovni dan od 7. do 15. ure / Gorenjski glas je poleg dnevnika, izhaja ob torkih in petkih, v nakladi 22.000 izvodov / Redne priloge: Misja Gorenjska, Letopis Gorenjske (enkrat letno) in devet lokalnih prilog / Tisk: SET, d. d., Ljubljana / Naročnina: tel.: 04/201 42 41 / Cena izvoda: 1,21 EUR/290 SIT, letna naročnina: 157,25 EUR/37.646,25 SIT; Cene v SIT so preračunane po tečaju zamenjave 1 EUR je 239, 640 SIT. Redni plačniki imajo 30 % popusta, polletni 20% popusta, letni 15 % popusta; v ceno je vračunan DDV po stopnji 8,5 %; naročnina se upošteva od tekoče številke časopisa do preteka prekliča, ki velja od začetka naslednjega obračunskega obdobja / Oglasne storitve: po ceniku, oglasni trženje: tel.: 04/201 42 48.

Občinske novice

Proračun občine Jesenice za leto 2007

Za leto 2007 načrtujemo 18.077.274 evrov prihodkov in drugih prejemkov, načrtovani odhodki in drugi izdatki pa znašajo 20.653.593 evrov. Razliko bomo pokrili z ostankom sredstev iz leta 2006.

Brigita Džamastagič, vodja oddelka za finance, plan in analize

Na Občini Jesenice smo sredi decembra 2006 sprejeli proračun za leto 2007 in s tem zagotovili nemoteno financiranje vseh programov, predvidenih v proračunskem letu. Aktivnosti smo pričeli že v mesecu avgustu s pripravo proračunskega priročnika, na osnovi katerega so vsi posredni in neposredni uporabniki proračunskih sredstev posredovali svoje predloge, ki smo jih usklajevali in potrdili s sprejemom proračuna. S pripravo načrtov razvojnih programov kot sestavnega dela proračuna smo za prihodnje štiriletno obdobje opredelili tudi razvojne projekte.

Za leto 2007 načrtujemo 18.077.274 evrov prihodkov in drugih prejemkov, načrtovani odhodki in drugi izdatki pa znašajo 20.653.593 evrov. Razliko med prihodki in prejemki ter odhodki in izdatki v višini 2.576.319 evrov bomo pokrili z ostankom sredstev iz leta 2006.

Načrtovani prihodki iz naslova davčnih in nedavčnih prihodkov, kapitalskih prihodkov, prejetih donacij in transfernih prihodki iz drugih blagajn javnega financiranja znašajo 17.333.241 evrov, prejemki iz naslova prejetih vračil posojil drobnemu gospodarstvu 5.425 evrov, prejemki iz naslova načrtovanega zadolževanja za investicije pa 738.608 evrov.

Načrtovani tekoči prihodki in transferi znašajo 12.679.478 evrov, kapitalski prihodki (iz naslova prodaje premoženja, predvsem zemljišč in stanovanj) 1.203.572 evrov, donacije 2.470 evrov, načrtovani transferni prihodki za sofinanciranje investicij (predvsem iz državnega proračuna in sredstev proračuna Evropske unije) pa 3.447.721 evrov.

S tako načrtovanimi proračunskimi viri bomo zagotavljali financiranje tekoče in investicijske porabe po posameznih področjih (glej tabelo):

Zagotavljanje delovanja proračunskih uporabnikov (načrtovana tekoča poraba) predstavlja kar 90 odstotkov tekočih prihodkov in transferov. Ob upoštevanju namenskih tekočih prihodkov in transferov iz naslova okoljskih dajatev, komunalnega prispevka, požarne takse, prispevka za vzdrževanje gozdnih cest pa za investicijsko porabo lahko namenimo le še pet odstotkov tekočih virov. Financiranje načrtovane investicijske porabe v letu 2007 bomo tako zagotavljali z načrtovano prodajo premoženja v višini 13 odstotkov, z dodatnim zadolževanjem proračuna v višini osem odstotkov, kar 38-odstotno s pričakovanimi sredstvi sofinanciranja, z namenskimi sredstvi iz naslova okoljskih dajatev zaradi onesnaževanja okolja z odvajanjem odpadnih voda in odlaganjem odpadkov, komunalnim prispevkom, požarno takso, preostali del pa iz ostanka sredstev iz leta 2006.

Investicijska poraba proračunskih sredstev, načrtovana v prihodnjih štirih letih, izhaja iz potreb po investicijskih vlaganjih na osnovi strategije razvoja občine ter možnosti zagotavljanja finančnih virov.

Izvedba večine pomembnih investicij je pogojena s pridobitvijo precejšnjega dela sofinanciranja iz sredstev državnega proračuna in evropskih skladov, katerih realizacija prav tako poteka prek državnega proračuna. Obvezni pogoji in izhodišča takšnega sofinanciranja so:

1. projekt mora biti pripravljen za izvajanje, kar pomeni, da mora biti zanj izdelana projektna in investicijska dokumentacija ter pridobljeno dovoljenje za poseg v prostor;
2. za javne investicije je možno dobiti do 75 odstotkov upravičenih stroškov investicije (upravičene stroške predpiše država, po izkušnjah so to stroški gradenj in nadzora ter del stroškov, ki nastaja s storitvami);
3. sofinancirajo se večji projekti (načrtovana spodnja meja pri strukturnih skladih je 417.000 evrov, pri kohezijskem skladu pa med 15 in 20 milijoni evrov).

V okviru finančne perspektive 2007-2013 strukturnih in kohezijskega sklada je za razvojne programe na voljo precej več sredstev kot v preteklem obdobju. Za realizacijo investicij, ki po vsebini in namenu ustrezajo kriterijem, načrtujemo pridobitev ustrezne višine sofinanciranja. Pri tem pa igra bistveno vlogo čas, ko je projekt pripravljen za izvajanje. Glede na konkurenco, ki se bo z leti povečevala, in glede na potrebe, moramo kandidirati za pridobitev sredstev sofinanciranja čim prej. S tem bi se povečala možnost pridobitve sredstev in uspešna izvedba projektov.

V zadnjem letu je bil izdelan pregled najpomembnejših investicij, ki jih bo Občina Jesenice morala izvesti v prihodnjih letih. To so predvsem investicije, ki pomenijo:

1. izvajanje operativnega programa čiščenja in odvajanja odpadnih voda,
2. urejanje poslovnih površin za nove gospodarske dejavnosti, katerih cilj je odpiranje novih delovnih mest,
3. investicije, ki imajo pozitiven razvojni učinek (Visoka šola za zdravstveno nego),
4. investicije v kulturno dediščino (muzejski kompleks Stara Sava),
5. investicije, potrebne za zagotavljanje ustreznega načina zaščite in reševanja v občini.

V letu 2007 bomo tako poskušali pridobiti sredstva za sofinanciranje investicije v komunalno ureditev Poslovne cone, za revitalizacijo območja FIPROM, za zagotavljanje nakupa poslovnega prostora za delovanje Visoke šole za zdravstveno nego Jesenice, za ureditev območja Stara Sava, za vrtec Hrušica. Za financiranje izgradnje neprofitnih stanovanj, za izvedbo investicije v Vrtec Hrušica ter za obnovo kuhinje na Osnovni šoli Tone Čufar Jesenice pa načrtujemo zadolževanje proračuna.

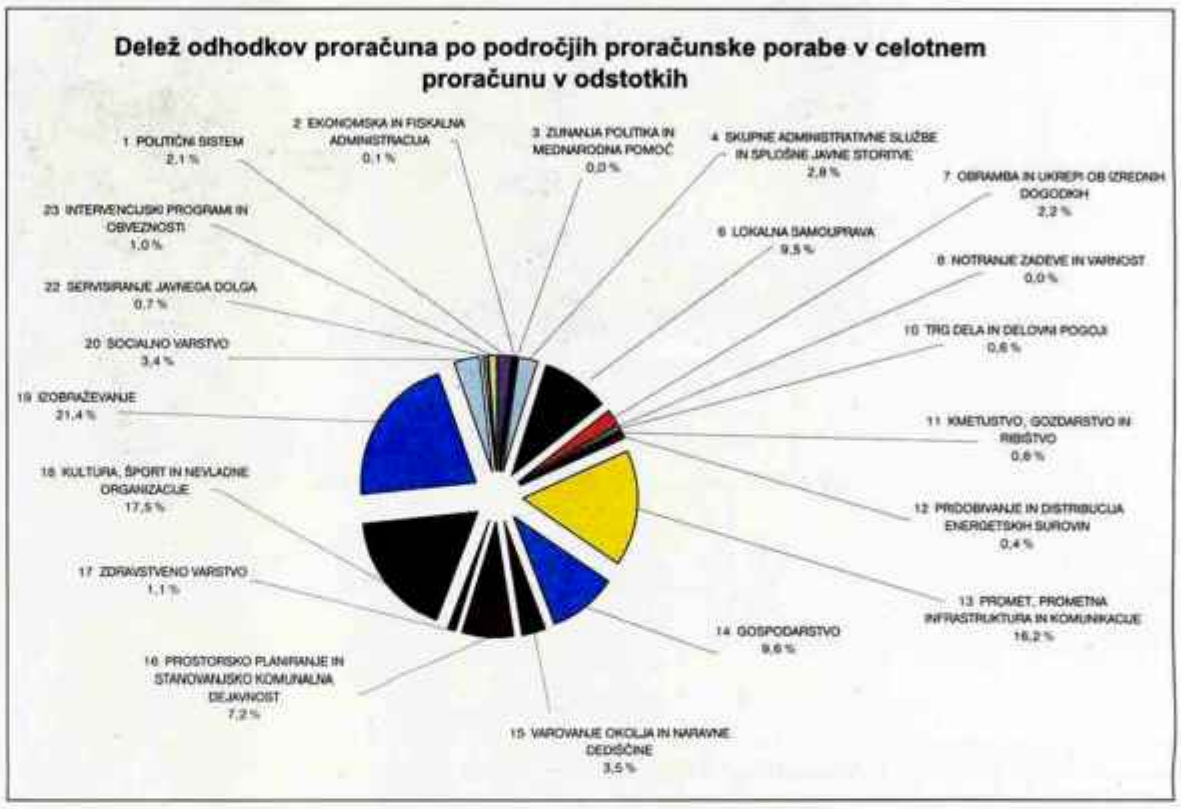

EUR

		40 TEKOČI ODHODKI	41 TEKOČI TRANSFERI	SKUPAJ TEKOČA PORABA	42 INVESTICIJSKI ODHODKI	43 INVESTICIJSKI TRANSFERI	SKUPAJ INVESTICIJSKA PORABA	55 ODPLAČILA DOLGA	SKUPAJ
1	POLITIČNI SISTEM	372.776	52.850	425.626	0	0	0	0	425.626
2	EKONOMSKA IN FISKALNA ADMINISTRACIJA	21.332	0	21.332	0	0	0	0	21.332
3	ZUNANJA POLITIKA IN MEDNARODNA POMOČ	4.173	0	4.173	0	0	0	0	4.173
4	SKUPNE ADMINISTRATIVNE SLUŽBE IN SPLOŠNE JAVNE STORITVE	261.513	45.109	306.622	265.340	0	265.340	0	571.962
6	LOKALNA SAMOUPRAVA	1.838.454	97.989	1.936.442	24.620	3.338	27.959	0	1.964.401
7	OBRAMBA IN UKREPI OB IZREDNIH DOGODKIH	47.571	324.249	371.820	0	89.647	89.647	0	461.467
8	NOTRANJE ZADEVE IN VARNOST	6.259	0	6.259	0	0	0	0	6.259
10	TRG DELA IN DELOVNI POGOJI	0	113.879	113.879	0	0	0	0	113.879
11	KMETIJSTVO, GOZDARSTVO IN RIBIŠTVO	51.327	63.428	114.755	0	0	0	0	114.755
12	PRIDOBIVANJE IN DISTRIBUCIJA ENERGETSKIH SUROVIN	0	0	0	0	83.459	83.459	0	83.459
13	PROMET, PROMETNA INFRASTRUKTURA IN KOMUNIKACIJE	1.321.699	83.459	1.405.158	1.949.553	0	1.949.553	0	3.354.711
14	GOSPODARSTVO	15.231	194.771	210.003	1.561.221	213.591	1.774.812	0	1.984.815
15	VAROVANJE OKOLJA IN NARAVNE DEDIŠČINE	47.989	0	47.989	0	678.768	678.768	0	726.757
16	PROSTORSKO PLANIRANJE IN STANOVANJSKO KOMUNALNA DEJAVNOST	629.553	13.445	642.998	816.671	20.865	837.535	0	1.480.533
17	ZDRAVSTVENO VARSTVO	0	225.113	225.113	5.909	0	5.909	0	231.022
18	KULTURA, ŠPORT IN NEVLADNE ORGANIZACIJE	108.980	1.754.427	1.863.408	1.546.854	206.105	1.752.959	0	3.616.366
19	IZOBRAŽEVANJE	28.134	2.711.380	2.739.513	996.299	683.534	1.679.832	0	4.419.346
20	SOCIALNO VARSTVO	16.863	691.103	707.966	0	1.669	1.669	0	709.635
22	SERVISIRANJE JAVNEGA DOLGA	36.780	0	36.780	0	0	0	117.668	154.448
23	INTERVENCIJSKI PROGRAMI IN OBVEZNOSTI	208.646	0	208.646	0	0	0	0	208.646
	SKUPAJ	5.017.280	6.371.203	11.388.483	7.166.466	1.980.976	9.147.442	117.668	20.653.593

Občinske novice

Jeseniški redar še nima lisic

Zakon o občinskem redarstvu uvaja nekatere pomembne spremembe, redarji bodo med drugim lahko uporabljali sredstva za vklepanje in plinske razpršilce.

Urša Peternel

Konec lanskega leta je začel veljati novi zakon o občinskem redarstvu, ki občinskim redarjem daje širša pooblastila, kot so jih imeli doslej. Med drugim bodo redarji po novem lahko uporabljali tudi prisilna sredstva, kot so sredstva za vklepanje oziroma tako imenovane lisice, pri sebi bodo lahko imeli plinske razpršilce in tako naprej. O tem, ali se je zakon že začel izvajati in ali imajo torej redarji pri sebi že lisice in plinske razpršilce, smo vprašali jeseniškega občinskega redarja **Ivana Demšarja**, ki "pokriva" območje občin Jesenic in Žirovnice. Kot nam je pojasnil, omenjenih prisilnih sredstev redarji še nimajo. Pred začetkom izvajanja novega zakona bodo namreč občinske uprave morale v sodelovanju s policijo izdelati posebne načrte varnosti, ki bodo razdelili pristojnosti med policijo in redarji. Poleg tega bodo po novem zakonu redarji morali opraviti posebno usposabljanje, da bodo lahko izvajali pooblastila. Ta se z dosedanjih nalog, ki zajemajo nadzor nad mirujočim prometom in prometom v conah za pešce ter ravnanjem v okolju v obcestnem pasu, širijo na področje javnega reda in miru. To je bilo doslej v izključni pristojnosti policije, po novem pa si bosta te pristojnosti policija in redarstvo delila.

Tako kot redarji v nekaterih drugih občinah pa tudi jeseniški redar Ivan Demšar ob tovrstni ureditvi izraža nekatere pomisleke. Predvsem novi zakon redarjem prinaša še več dela, ki pa ga imajo že tako ali tako veliko. Ne nazadnje jeseniško in žirovniško občino "pokriva" le en redar. Zato Demšar meni, da bi bilo dobro, da bi žirovniška občina dobila svojega redarja. Tudi Jesenice potrebujejo vsaj še enega redarja, v letošnjem občinskem proračunu so že predvidena sredstva za ta namen, tako da se bo občinsko redarstvo predvidoma že letos okrepilo s še enim zaposlenim. In na katerih področjih ima jeseniški občinski redar največ dela? Po besedah Ivana Demšarja so največji problem Jesenic mirujoči promet, neregistrirana vozila in odlaganje različnih odpadkov. Kot občinski redar se zavzema za to, da bi tudi na Jesenicah dobili vozilo za odvoz nepravilno parkiranih vozil, tako imenovanega "pajka", ki bi lahko pokrival območje občin Jesenice, Kranjska Gora in Žirovnica, hkrati pa bi z njim lahko odstranjevali tudi neregistrirana vozila. Demšar se zavzema tudi za to, da bi redarji na Jesenicah začeli uporabljati tako imenovane "lisice" za nepravilno parkirana vozila.

Zakaj dimnikarju le plačilo z gotovino?

Številne občane je zmotila zahteva, napisana na računu za plačilo dimnikarskih storitev podjetja Dimnikarstvo Dovrtel, da je storitev treba plačati takoj z gotovino. Direktorja družbe Dimnikarstvo Dovrtel **Rudija Dovrtela** smo vprašali, na osnovi katerega zakona lahko zahtevajo kaj takšnega. "A kruh in mleko v trgovini plačate s položnico? Ali če nekdo pride popravit peč, mu plačate po položnici?!" se je razburil Rudi Dovrtel, nato pa vendarle pojasnil, da plačila z gotovino ne zahtevajo, temveč je to zgolj priporočilo. Če nekdo nima gotovine, mu pač pošljejo položnice. Položnice za opravljene storitve so pošiljali vrsto let, a se je izkazalo, da je le malo občanov račun tudi zares plačalo. To je bil sistem neplačevanja, je povedal Dovrtel, sicer pa dimnikarji po njegovem gotovinsko poslujejo na terenu že od Marije Terezije naprej. Kljub temu bodo, kot je zatrdil, zahtevo po takojšnjem plačilu z gotovino izločili z računov in bo njihove storitve možno plačati tudi prek položnice. Sicer pa ima podjetje Dovrtel državno koncesijo poleg za občino Jesenice potrjeno še za občine Radovljica, Šenčur, Cerklje in Preddvor. U. P.

Okvara vročevoda na Jesenicah

Če se človek sredi zime, k sreči ne prehudo mrzle, znajde v hladnem stanovanju, ni prijetna zadeva. To se je prejšnji teden zgodilo na delu Jesenic od gimnazije do železniške postaje. Šlo je za težjo okvaro, saj je počila glavna cev vročevoda. Delavci sektorja Kres Javnega podjetja JEKO-IN Jesenice so morali najprej odkriti lokacijo okvare. Sledil je izkop materiala in varjenje cevi. Po besedah vodje strojnega vzdrževanja **Petra Končnika** so vsi delo opravili dobro, še posebej delavci Kovinarja, ki so hitro opravili izkop. Skoraj desetina prebivalcev mesta se je dva dneva morala sama znajti v mrzlih stanovanjih in poslovnih prostorih. Večina je okvaro sprejela z razumevanjem, razen nekaj izjem, ki se povsod najdejo. Kljub zastarelosti doslej ni bilo hujših okvar, kmalu pa se tudi na tem delu daljinskega ogrevanja Jesenic obeta menjava glavne cevi. **J. R.**

Vse radiatorje je stanovalka preprosto odstranila

Ena od stanovalk Tavčarjeve je zaradi previsokih stroškov ogrevanja odstranila vse radiatorje in se greje na elektriko. A z odklopom iz enovitega sistema se mora strinjati večina sosedov.

Urša Peternel

Poklicala nas je ena od bralk s Tavčarjeve ulice. Na Jesenice se je iz Ljubljane priselila pred slabim letom dni. Ob začetku kurilne sezone pa jo je, kot je povedala, močno presenetila visoka cena, ki jo mora plačevati za ogrevanje. "Ko so začeli ogrevati, je bil na položnici znesek sedem tisoč tolarjev. Potem je bil 15 tisoč, pa 32 tisoč, zadnji mesec pa sem plačala 29 tisočakov. Ne gre mi v račun, kako so cene lahko tako visoke. Stavba je izolirana, okna so nova, balkon je zaprt," je pripovedovala sobesednica. Kot je dodala, se ji cene zdijo nenormalno visoke zlasti v primerjavi z Ljubljano, kjer je za ogrevanje sicer manjšega stanovanja plačevala 13 tisočakov na mesec. "Ne more biti ogrevanje na Jesenicah dražje kot v Ljubljani, ki je glavno mesto!" Ker samo za ogrevanje mora odšteti kar tretjino nadomestila, ki ga prejema, se je odločila, da se bo preprosto odklopila iz sisterna centralnega ogrevanja. Ob obnovi stanovanja je odstranila vse radiatorje in nabavila sodoben

Branko Noč

električni radiator, ker je po njenih besedah ogrevanje z elektriko trenutno najcenejša izbira. A tu je trčila na problem, kajti po njenih besedah JEKO-IN sploh ne dovoljuje odklopa iz sisterna. Tako je vodji sektorja KRES **Branku Noču** napisala več elektronskih sporočil, predstavnike podjetja povabila tudi na ogled, da bi se prepričali, da ni priklopljena na sistem ogrevanja, a položnice še kar prihajajo ...

Kako je z možnostmi odklopa iz enovitega sisterna ogrevanja, smo tudi mi povprašali **Branka Noča**, vodjo sektorja KRES pri podjetju JEKO-IN. Kot nam je pojasnil, o morebitnem odklopu posameznih stanovalcev iz enovitega sistema ogrevanja ne odloča dobavitelj toplote, torej podjetje JEKO-IN, temveč skupnost stanovalcev. JEKO-IN porabo zaračunava, glede na podatke o stanovanjih in kvadraturi, ki mu jih posreduje upravnik stavbe. Če bi se torej z odklopom enega od stanovanj strinjala večina stanovalcev, bi pač upravnik JEKO-IN-u sporočil nove podatke o številu stanovanj in kvadraturi. A v praksi verjetno ni mogoče pričakovati, da bi se sosedje s tem strinjali. Kot je povedal Branko Noč, je v konkretnem primeru verjetno tako, da gospa od sosedov prek sten "prejme" kar nekaj toplote, svoj električni radiator pa priklopi le za dogrevanje. Opozoril pa je tudi na pravilnik o racionalni rabi energije, po katerem se električno ogrevanje ne sme uporabljati tam, kjer so na voljo drugi viri ogrevanja, denimo vročevod. Tudi dosedanja praksa drugod po Sloveniji je pokazala, da odklop iz enovitega sisterna ni dovoljen, je še dodal Noč.

zdravje & lepota

Nova priloga Gorenjskega glasa
Torek, 30. januar 2007

FOTO NATEČAJ
Vaše fotografije na razstavi

Gorenjski glas pripravlja fotografsko razstavo. Vabimo vas, da nam pošljete svoje fotografije in na razstavi sodelujete tudi Vi!
Fotografije naj bodo posnete na Gorenjskem in naj prikazujejo življenjski utrip Gorenjske ter ljudi, ki tu živijo.
Teme, ki naj jim fotografije ustrezajo, so:

RADOSTI ŽIVLJENJA: DRUŽINA, IGRA, HOBIJI • ŠPORT • PRAZNOVANJE: DRUŽINSKA SREČANJA, KULINARIKA, OKRAŠEVANJE, DARILA • PRIREDITVE: KULTURNE, ŠPORTNE, DRUŽABNA SREČANJA • NAŠE VSAKDANJE DELO • MESTNI IN VAŠKI UTRIP ŽIVLJENJA

Fotografije, ki bodo izbrane za razstavo, bodo nagrajene z 21 EUR (5.032 SIT), ostale vam bomo vrnili.

Vaša avtorska dela pričakujemo do 15. 2. 2007 v digitalni obliki po elektronski pošti na naslov: foto@g-glas.si s pripisom "Za foto natečaj" ali na CD-ju z minimalno resolucijo 2048 x 1536 (lahko so tudi skenirani posnetki), pošljete lahko tudi fotografije, minimalnega formata 15 x 21 cm, na naslov: Gorenjski glas, Zoisova 1, 4000 Kranj, prav tako s pripisom "Za foto natečaj". Veselimo se Vaših fotografij!

Gorenjski Glas

GG
mali oglasi
04/201 42 47,
e-pošta: malioglasi@g-glas.si
www.gorenjskiglas.si

Kultura

Fotografska razstava

V avli Gledališča Toneta Čufarja so 10. januarja odprli fotografsko razstavo ljubljanskega fotografa in člana Fotokluba Ljubljana Silva Slaparja na temo "čb soline". Avtor je kar tri leta fotografiral in iskal motive solin predvsem v slovenskem delu Istre kakor tudi na Hrvaškem (Pag, Zadar, Dubrovnik in Reka), najbolj pa je zadovoljen z motivi iz naših domačih solin. Razstava ima tudi veliko dokumentarno vrednost, glede na vsakoletne podnebne razmere in bodoče vizije spremembe obal morja. Avtor svoje fotografije izdeluje v lastnem fotolaboratoriju po utečenih tehničnih postopkih ljubiteljske fotografije v domači temnici. J. P.

Angeli so

"Angeli so" verjamemo mnogi in tudi ljubiteljska slikarka **Barbara Ravnik** lahko to potrdi prek svojih likovnih del, ko upodablja angele na platnu. V svojem umetniškem utripu nas velikokrat preseneti, pa ne samo zaradi same tehnike slikanja, saj barve nanaša na platno z roko. Vsak angel ima svoje ime in značaj, vse poteka navadno prek meditacije in zato, kot pravi likovna kritičarka **Ksenja Šest**, avtoričina roka sama drsi po platnu. Presenečenje pa je tudi, ko dobiš ali kupiš te slike, energija v njih je nekaj posebnega. J. P.

Večer s pozavnistom Domnom Jerašo

V devetih glasbenih točkah je predstavil kar pet lastnih skladb za pozavno in klavir.

Janez Pipan

V četrtek, 11. januarja, je bil v dvorani Glasbene šole Jesenice prijeten glasbeni večer z nastopom pozavnista **Domna Jeraše** ob klavirski spremljavi **Primoža Kerštajna**. Oba sta uspešna glasbenika in dobro znana glasbenim sladokuscem, zato gre ob tako prijetnem in zanimivem večeru polna zahvala obema umetnikoma in glasbenikoma. Domen je v devetih glasbenih točkah predstavil kar pet lastnih skladb za pozavno in klavir in če bi lahko delil ocene, potem je veliko pohvale vzbudila (seveda pri amaterskem poslušalcu) skladba Pogovor med klavirjem in bas pozavno, pa tudi druge so bile slušno prijetne in zanimive skladbe. Če povemo še nekaj besed o Domnu Jerašu: celo življenjsko obdobje je posvetil glasbi, je Prešernov nagrajenec za glasbo, podiplomski študij pozavne na Akademiji za glasbo v Ljubljani je zaključil v letu 1997, je prvi pozavnist Slovenske filharmonije od 1994, solist v Slovenski filharmoniji, igra v godalnem orkestru Slovenske filharmonije Ljubljana, Akademije za glasbo Ljubljana, Filharmonije Zagreb, je dirigent Pihalnega orkestra Jesenice-Kranjska Gora, Mladinskega pihalnega orkestra Glasbene

šole Jesenice, Big Banda Glasbene šole Jesenice, profesor pozavne na glasbeni šoli. Obenem nastopa na številnih prireditvah, da o lastnih skladbah in številnih glasbenih priredbah niti ne izgubljamo besed.

Kolekcija črno-belih in barvnih fotografij

V DOLIK-u so 12. januarja odprli fotografsko razstavo dveh mojstrov fotografije, članov Fotokluba Jesenice. S kolekcijo črno-belih fotografij na temo Človek in jeklo se s kolekcijo 30 črno-belih fotografij predstavlja **Franc Črv**, dolgoletni član in predsednik Fotokluba Jesenice, sicer tudi mednarodni mojster fotografije s številnimi priznanji in nazivi, udeleženec na več kot 500 skupinskih razstavah po vsem svetu in avtor 22 samostojnih razstav doma in po svetu. Drugi mednarodni mojster fotografije **Janez Kramar** pa je svoj cikel del poimenoval Krajine in obale. Avtor je doslej sodeloval na več kot 130 skupinskih razstavah doma in v tujini, samostojnih razstav pa je imel 16 doma in eno v tujini. J. P.

SMUK ZA TROFEJO "SVINJSKA GLAVA"

VABILO

Občni zbor članov, simpatizerjev in prijateljev "Svinjske glave" pr' Čop v Planini pod Golico bo v petek, 16. februarja 2007, od 19. ure dalje. Letos se obeta hud boj za župansko mesto.

41. SMUK ZA TROFEJO "SVINJSKA GLAVA" bo v nedeljo, 18. februarja 2007, ob 10.30 na Črnem vrhu pri Smučarskem domu.

Za tekmovanje v nedeljo, 18. februarja 2007, se maske prijavijo neposredno na startu, kar velja tako za otroške kot tudi odrasle maske na smučeh, saneh ali na kateremkoli drugem zimskem prevoznem sredstvu, če snega ne bo, pa na čevljih.

NAJBOLJŠE ODRASLE MASKE BODO NAGRAJENE!
Vsaka tekmovalna otroška maska bo prejela kolajno in skromno darilce!

6. "SVINJSKA HOKEJSKA TEKMA" s spremljevalnim programom bo v torek, 20. februarja 2007, od 19. do 20.30 na drsališču pr' Čop v Planini pod Golico.

VLJUDNO VABLJENI!

Verjemite, dobre volje in zabave ne bo manjkalo!

TURISTIČNO DRUŠTVO GOLICA,
SEKCIJA "SVINJSKA GLAVA"

ŽUPAN OBČINE ŠPANOV VRH:
STANE ŽNIDAR

RAZPIS
Kurirski smuk Pristava 2007

KO ZB NOB Javornik-Koroška Bela organizira 53. Kurirski smuk Pristava 2007.

Tekmovanje bo potekalo na Pristavi v Javorniškem Rovtu. Na tekmovanje vabimo vse občinske organizacije ZZB Slovenije, predšolske otroke, učenke in učence osnovnih šol, veterane vojne za Slovenijo, občanke in občane občin nekdanje občine Jesenice.

Prireditelj: **KO ZZB NOB Javornik-Koroška Bela**
Organizator: **TVD Partizan, Javornik-Koroška Bela**
Kraj tekmovanja: **Pristava, Javorniški Rovt**
Čas tekmovanja: **nedelja, 4. februar 2007, ob 10. uri**

Prijave:
Pisne prijave dostaviti do petka, 2. februarja 2007, do 18. ure na naslov: **KS Slovenski Javornik-Koroška Bela (za kurirski smuk), Cesta Borisa Kidriča 37/c, 4270 Jesenice**
ali na naslov: **Jože Zidar, Cesta talcev 8/d, 4270 Jesenice**
ali na telefon: **KS 04/586 61 50 ali 04/580 66 50**
Pri telefonski prijavi je treba obvezno navesti kategorijo, v kateri želi tekmovalec tekmovati.
Telefonske prijave bomo sprejemali:
v četrtek, 1. februarja, od 10. do 13. ure na telefon: 04/586 61 50 v petek, 2. februarja od 14. do 18. ure na telefon: 04/58 66 50

Žrebanje štartnih številk bo v soboto, 3. februarja 2007, ob 10. uri v KS Slovenski Javornik-Koroška Bela.

Tekmovalci tekmujejo na lastno odgovornost!

Štartnine ni!

Dodatnih prijav ni! (Razen pri predšolskih otrocih)

KATEGORIJE:
A) Predšolski otroci:
1. kat.: malčki, rojeni 2003
2. kat.: malčki rojeni 2002
3. kat.: predšolski otroci rojeni 2001

A) Učenke in učenci osnovnih šol:
4. kat.: učenke od 1. do 3. razreda
5. kat.: učenci od 1. do 3. razreda
6. kat.: učenke od 4. do 6. razreda
7. kat.: učenci od 4. do 6. razreda
8. kat.: učenke od 7. do 9. razreda
9. kat.: učenci od 7. do 9. razreda

B) Občanke in občani občin nekdanje občine Jesenice:
10. kat.: občanke
11. kat.: občani do 36 let
12. kat: občani nad 36 let

C) Veterani:
13. kat.: veterani vojne za Slovenijo

D) Organizacije ZZB:
14. kat.: veteranke ZZB NOB
15. kat.: veterani ZZB NOB stari 78 let
16. kat.: veterani ZZB NOB stari nad 78 let
17. kat.: člani ZB, ki niso vojni veterani

Odličja in priznanja:
- vsi tekmovalci v kategorijah 1, 2, 3 prejmejo medalje,
- prvi trije uvrščeni v vsaki kategoriji prejmejo medalje,
- vsi veterani kategorij 14, 15, 16 prejmejo spominske medalje.

Vrstni red starta po kategorijah na posameznih progah:
1. proga KURIR: kat.: 14, 16, 15, 4, 5

Šport, zanimivosti

Poguma Petri ne manjka

Čeprav je Petra Robnik pred dobrim mesecem v Kanadi hudo padla, je znova v tekmovalni smučini, na tekmi v Kranjski Gori pa se je veselila svojih prvih slalomskih točk v svetovnem pokalu.

Vilma Stanovnik

Kranjska Gora - Simpatična in vedno nasmejana 22-letna Petra Robnik z Blejske Dobrave je smučarsko sezono, v kateri je veliko obetala, začela z nesrečnim padcem v Kanadi. Petra pravi, da se padca ne spominja in da brez posledic spet trenira in tekmuje. Tako je prejšnji konec tedna nastopila tako v veleslalomu kot slalomu za 43. Zlato lisico. V veleslalomu je bila 51., v slalomu pa je osvojila šest točk za 25. mesto. Še posebno je bila vesela, ker je bila tekma namesto v Mariboru v Kranjski Gori, saj si je vedno želela, da se pokaže na domači strmini, pred domačimi navijači. "Sem pač Gorenjka in sem seveda vesela, da sem lahko nastopila bliže doma, saj sem si že kot majhna punčka želela, da bi kdaj nastopila v Podkorenu. Sedaj se mi je želja uresničila, vesela pa sem tudi, ker so zame pesti držali tako domači kot prijatelji in točke v slalomu mi veliko pomenijo. Je pa vsekakor lepo tekmovati v Sloveniji, tudi če bi bila tekma v Mariboru," je po končanem tekmovanju v Kranjski Gori razmišljala Petra, ki je do sedaj veljala za specialistko v hitrih disciplinah. "Rada smučam in zato bom vztrajala tudi v prihodnje in skušala uresničiti tudi življenjsko željo, kar pa so zame res vrhunskimi rezultati. Vse življenje delam za to in upam, da bom tudi nagrajena," dodaja Petra, ki je ob smučanju tudi pridna študentka tretjega letnika Fakultete za upravo v Ljubljani, v prostem času pa gre najraje v naravo, na tek, všeč pa so ji tudi adrenalinski športi.

Simpatična Petra Robnik z Blejske Dobrave se ne boji hitrosti. | Foto: Gorazd Kavčič

Turnir veteranov v namiznem tenisu

V četrtek 11. januarja 2007, smo na Zavodu za šport Jesenice pripravili tekmovanje v namiznem tenisu za veterane in veteranke. V namiznoteniški dvorani Podmežakla je tekmovalo 21 tekmovalcev, ki so bili razdeljeni v tri starostne kategorije. V ospredje so postavili druženje in zabavo ob športnih aktivnostih in ne toliko same tekmovalnosti. A vendarle so bili v napetih in zanimivih igrah zmagovalci v svojih kategorijah: Krajzelj, Babič, Korbar in Krmeljeva. Veterani in veteranke se bodo spet srečali na turnirju Zavoda za šport ob občinskem prazniku. G. Š.

Najuspešnejša jeseniška ekipa priznala poraz

Na ledeni ploskvi Podmežakla na Jesenicah je bil v nedeljo, 14. januarja, finalni del letošnjega državnega ekipnega prvenstva v kegljanju na ledu. Nastopilo je deset ekip iz Maribora, Loga pod Mangrtom, Bleda, Rateč in Jesenic. Po več kot desetletju prevlade jeseniških tekmovalcev na teh prvenstvih so jim letos naslov prvaka odvzeli člani blejske ekipe Štof. Doslej najuspešnejša jeseniška ekipa Turbo Hit je zasedla 2. mesto. Nastopila je v postavi Borut Berčič, Zlato Radanič, Brane Štefelin, Matjaž Kocjan in Milan Lasnik. Ekipa Športnega društva Jesenice je zasedla osmo mesto, zanjo pa so tekmovali: Marcel Vogelnik, Zdravko Košir, Ivan Malek, Engijad Čatak in Ivan Čelik. J. R.

Tatvine mobilnih telefonov

V primeru tatvine je treba dejanje čim prej prijaviti na policiji.

Simon Sušanj, Policijska postaja Jesenice

Policisti Policijske postaje Jesenice vsako leto obravnavajo večje število tatvin mobilnih telefonov. Ugotovljeno je bilo, da storilci pogosto izbirajo kraje za izvrševanje kaznivih dejanj tam, kjer občani najpogosteje opustijo samozaščitne ukrepe. Storilci takšne kraje pred dejanjem opazujejo in izberejo primeren trenutek (zadošča že krajša odsotnost oškodovanca) ali trenutek, ko oškodovanec odmakne pogled od mobilnega telefona ali torbice, v kateri je telefon. Nasveti za preprečevanje kraj mobilnih telefonov niso popolnoma nič drugačni kot splošni preventivni nasveti policije. Skupni imenovalec večine nasvetov je: mobilnega aparata nikjer ne puščajte brez nadzora! Pa vseeno nekaj praktičnih opozoril in napotkov: v pisarnah v času odsotnosti ne puščajte mobilnih telefonov na vidnih mestih. Ko zapuščate pisarno - tudi za krajši čas - vrata pisarne zaklenite; na vlakih, avtobusih ... ne puščajte telefonov brez nadzora; ročna torbica, v kateri je mobilni telefon, naj bo vedno zaprta, predvsem pa je nikoli ne puščajte brez nadzora. Posebna pozornost velja krajem, kot so smučišča, hotelske sobe, čakalnice ipd. Mobilni telefon, puščen na smučišču, hotelski sobi, čakalnici ... brez nadzora, kar izziva storilca k tatvini. Prav tako ne puščajte mobilnih aparatov na vidnih mestih v hotelskih sobah, apartmajih ..., kadar niste tam. Mobilnih aparatov ne puščajte na vidnih mestih v vozilih; ne puščajte jih brez nadzora v gostinskih lokalih (npr. ko greste na stranišče). Na varno mesto je treba shraniti t. i. številko I-MEI in številko SIM kartice ter kodo. Posebna pozornost velja otrokom in mladoletnim osebam, ki so pogosto žrtve drznih in roparskih tatvin, ki so izvršene na ulici, pred šolo ipd. Ni priporočljivo, da občani v takšnih primerih razkazujejo mobilni telefon v družbi neznanih oseb. Ob sprehodih po parku, ulici in na drugih javnih krajih pazite na osebno prtljago (torbico), nosite jo čim bolj ob telesu (ženske, starejše osebe). Če telefon kljub vsemu pustite brez nadzora, ga izklopite oz. zmanjšajte jakost zvonjenja, saj bi zvonjenje telefona lahko pritegnilo pozornost storilca.

V primeru tatvine je treba dejanje čim prej prijaviti na policiji, o tatvini pa je treba obvestiti tudi mobilnega operaterja, ki bo lahko blokiral delovanje mobilnega telefona.

Kako kjerkoli na svetu poklicati reševalce, policijo, gasilce? Vsem znano številko 112 lahko pokličete kjerkoli na svetu. Tudi če je vaš telefon zunaj dosega izbranega omrežja, bo številka delovala, saj bo telefon sam poiskal operaterja. Takoj po vzpostavitvi klica se vam bodo na ekranu prikazale številke intervencijskih služb za območje, kjer ste. Zanimivo, telefon vam bo omogočil vtipkati številko 112, tudi če je zaklenjen.

Waldorfska šola na Gorenjskem

Vse kaže, da bo z novim šolskim letom (2007/2008) na Gorenjskem zaživela waldorfska šola. Je drugačna šola - za glavo, srce in roke.

Simona Pajk

Vse kaže, da bo z novim šolskim letom (2007/2008) na Gorenjskem zaživela waldorfska šola. Informativni vpis v prvi in drugi razred osnovne šole (za otroke, stare šest oziroma sedem let) je potekal do 15. januarja, uradni in dokončni vpis pa bo spomladi.

Lokacija šole bo znana po informativnem vpisu. Šola naj bi bila namreč tam - od koder bo največ otrok. Jesenice, Lesce, Bled, Radovljica? V vsakem izmed naštetih mest obstaja nekaj sprejemljivih prostorov za najem!

Kaj je waldorfska pedagogika, zakaj še drugačna šola, kako ...? To so še vedno pogosta vprašanja, ki nam jih zastavljajo. Na Bledu so že bile organizirane tri obširne predstavitve z uglednimi waldorfskimi učitelji iz Danske in Ljubljane. Pa kljub temu še nekaj dodatnih pojasnil. Začetnik waldorfskega gibanja je bil Avstrijec dr. Rudolf Steiner, ki je bil izredna, vsestranska osebnost. Z diplomo iz naravoslovja in doktoratom iz filozofije je poleg pedagogike postavil temelje biodinamičnemu kmetijstvu, arhitekturi in antropozofski medicini. Predmetnik in učni načrt vseh waldorfskih šol sveta temeljita na spoznanjih o otrokovem in mladostnikovem razvoju in njegovih potrebah, prilagajata pa se kulturnemu okolju posamezne šole. Na poti osebnostnega razvoja stojijo mlademu človeku učitelji, ki neprestano poglabljajo znanje na svojem strokovnem področju ter znanje o zakonitostih posameznega razvojnega obdobja otroka in mladostnika.

Trenutno nas je deset iz Gorenjske, ki se udeležujemo izobraževanja za waldorfske učitelje. Pogoj za vpis na izobraževanje je že pridobljena sedma stopnja izobrazbe. Sam podiplomski študij pa traja tri leta. Zaključek tega je pogoj, ni pa še zagotovilo, da bo nekdo lahko učitelj na waldorfski šoli. Kakorkoli pa vsi udeleženci predavanj in delavnic na moč uživamo, saj si pridobivamo povsem novo znanje, osebnostno rastemo, naši pogledi na svet dobivajo nove razsežnosti.

Waldorfska šola ni in noče biti konkurenca državni šoli. Nihče ne trdi, da je to boljša šola ... je drugačna šola - ponuja izobraževanje za glavo, srce in roke. Plačilo šolnine je potrebno za pokritje dejavnosti, ki jih država ne financira, za nadstandard. V državah, kjer imajo waldorfske šole že daljšo tradicijo (po svetu je okrog 900 takih šol), so waldorfski študenti zelo zaželeni tako na umetniških kot družboslovnih in naravoslovnih fakultetah. Na Norveškem se lahko waldorfski maturanti vpišejo na vse fakultete, tudi medicinsko, brez državnega izpita. Razlog je predvsem v tem, da so študenti, ki so obiskovali waldorfsko šolo, odprti, imajo interese ter voljo, kar jim omogoča kvaliteten študij. Mednarodna povezanost šole omogoča tudi sodelovanje tujih predavateljev v pedagoškem delu. Gostujoči predavatelji sodelujejo z učitelji, lahko pa tudi poučujejo posamezne predmete (predvsem na gimnaziji) - takrat pouk poteka v angleščini.

Upam, da mi je uspelo odgovoriti vsaj na nekaj pogostejših vprašanj. Tisti, ki imate predšolske otroke, jih lahko vključite v waldorfske igralne urice, ki potekajo enkrat mesečno na Bledu. Za vse informacije glede vpisa pa lahko pokličete na eno od naslednjih številk: 041/500 980 ali 040/830 253.

Šport

Ekipa Jesenic januarja 1957. Od leve proti desni klečijo Toni Tišler, Jože Novak, Dušan Brun, Ciril Klinar, stojijo pa Zdenek Blacha, Jože Trebušak, Niko Čebulj, Boris Čebulj, Dušan Hribar, Cena Valentar, Zvone Turnšek. Manjkajo Jože Dolinar, Ivo Domijan, Dušan Kaltnekar, Anton Korantar in Marjan Kristan.

S pokalom na vlaku

Petdeset let prve hokejske zvezdice

Mineva natanko petdeset let, odkar so Jesenice dobile prvi naslov državnega hokejskega prvaka.

Vlasta Felc

Četrtega februarja 1957 popoldne se je na jeseniški železniški postaji gnetlo več kot pet tisoč ljudi. Med njimi je bila tudi jeseniška godba, vsi pa so nestrpno pričakovali prihod vlaka iz Ljubljane. Sprejem, kakršnih takrat niso bili vajeni, so si zaslužili Joža Novak, Anton Korantar, Dušan Brun, Dušan Kaltnekar, Jože Trebušak, Zvone Turnšek, Ciril Klinar, Toni Tišler, Niko Čebulj, Boris Čebulj, Cena Valentar, Jože Dolinar, Marjan Kristan, Dušan Hribar, Ivo Domijan in trener Zdenek Blacha, s katerimi so Jesenice dobile prvi naslov državnega hokejskega prvaka.

Na turnir kot republiški prvaki

V sezoni 1956/57 je bilo treba za naslov jugoslovanskega prvaka zmagati na turnirju, na katerem je lahko sodelovalo šest ekip: po dve najboljši iz Hrvaške, Slovenije in Srbije. Jeseničani so na turnir odšli kot republiški prvaki, igralo pa je le pet ekip. Domača Partizan in Crvena zvezda, Jesenice in Ljubljana, iz hrvaške pa samo varaždinski Drvodelac. Zagrebčanov ni bilo. Trdili so, da so oškodovani že vnaprej, ker brez umetnega ledu nimajo takih možnosti za vadbo kot v Beogradu in na Jesenicah. Na Jesenicah so sicer odprli umetno drsališče leta 1954, teden dni pred Beogradom. Na jeseniškem ledu so trenirali tudi Ljubljančani.

Naslov je naš

Petdeset let je že toliko časa, da včasih spomin ni enak spominu. V Beogradu so bivali v hotelu Union, po enem od pričevanj pa so pred vsako tekmo srečali pogrebni sprevod. Ko so ga srečali prvič, je nekdo rekel: "Po nas je. To ne nosi sreče!" Drugi ga je zavrnil: "Ne bodi baba. Je pač nekdo umrl, ki ga sploh ne poznamo. To ni naš pogreb." Po teh srečanjih so trikrat zmagali. Ko so pred odločilno tekmo s Partizanom spet videli pogrebce, so rekli: "Naslov je naš!"

V uvodni tekmi je Partizan premagal Ljubljano s 3 : 1, Jesenice pa za tem Crveno zvezdo s 5 : 0. Tekma med Jesenicami in Ljubljano se je končala z 1 : 1. Ljubljana je celo vodila, izenačil pa je Kristan. Na sobotnem srečanju z Drvodelcem so bili Jeseničani boljši z 11 : 0. Proti Crveni zvezdi in Drvodelcu je zmagal tudi Partizan. Odločilno srečanje je bilo zato med Jesenicami in Partizanom, ki mu je za naslov zadoščal že neodločen izid.

Bila je nedelja, 3. februarja. V mestu nogometa, kjer pa so tedaj imeli kar tri hokejska moštva, je bilo na stadionu Tašmajdan osem tisoč gledalcev. Berti Brun, tehnični vodja Jesenic, je pred 40 leti tudi zapisal: "Že v 6. minuti je Turnšek dosegel prvi gol, ko je od daleč nepričakovano streljal mimo presenečenega Dušanovića. Kmalu nato je Tišler povečal na 2 : 0. Tega Partizan ni pričakoval. Igra, ki je valovila od enega k drugemu golu, se je zaključila z golom, ki ga je dosegel Valentar. 3 : 0! Kazalec na uri se je pomikal že proti 20. minuti, ko smo nepričakovano dobili gol, ko je bil izključen Boris Čebulj. Partizan je bil do kraja zmeden, vendar so še vedno upali, da bo prišla do izraza njihova rutina. Toda naši so se v drugi tretjini tako borili, da so povsem nadkrilili nasprotnika ter po lepi kombinaciji dosegli prek Valentarja četrti gol. Tako se je zaključila druga tretjina. Kljub temu, da smo tako izdatno vodili, še nismo bili prepričani v zmago. In res so igralci Partizana po silovitem pritisku dosegli gol in znižali na 4 : 2." V zadnjih minutah tekme je pri domačih vratarja zamenjal šesti igralec, Turnšek pa je od daleč zadel prazna vrata in povečal razliko na 5 : 2. Vratar se je vrnil na igrišče. Hip za tem je Valentar povišal na 6 : 2, naslednji napad na nasprotnikova vrata pa se je zanj končal z zlomljeno ključnico in zlomljenim rebrom. "Zadnje sekunde so se strašno vlekle, vse dokler nismo zaslišali gonga, ki je naznanil konec tekme. Na igrišču smo se znašli vsi v enem samem objemu, nepopisno veseli. Naše moštvo je tako prvič v zgodovini jeseniškega hokeja osvojilo naslov državnega prvaka." V ekipi zaradi bolezni oziroma službene zadržanosti ni bilo Staneta Kosa in Nejca Noča. Z igralci so bili tudi pomočnik trenerja Matko Medja, vodja potovanja Metod Balderman, Berti Brun, sodnik France Božič, Vasil Deretič za nadzor merjenja časa in ekonom Rudi Rebolj.

Novinarji so spreminjali članke

Rezultat je bil za domačine šok. Še posebno za tiste novinarje, ki so že vnaprej napisali in oddali svoje članke. Vsaj tako bi lahko sodili po tistem, kar je tedaj v Poletu zapisal Marjan Lipar. "Ob koncu prve tretjine, ko je bil rezultat 3 : 1 v korist Jeseničanov, je nastala prava dirka v telefonske celice. Eden izmed novinarjev Sporta je približno takole narekoval uredništvu: "Takoj spremenite tekst! Jesenice bodo zmagale! Prosim te, Stevo, spremeni naslov v Nepričakovana zmaga Jesenic. Pa tudi ostalo besedilo izloči!"

Na Jesenicah je bilo vse v "luftu"

Nepopisno veseli so bili tudi na Jesenicah. Novi prvaki so se po zadnji tekmi z orient ekspresom odpeljali proti Gorenjski. Zjutraj so najprej izstopili v Ljubljani, kjer so jih tudi pričakali privrženci, da so zadostili željam radijskih novinarjev, Valentarja pa so odpeljali na pregled v bolnišnico. Potem pa končno domov, na Jesenice, od koder so med turnirjem v spodbudo dobili številne telegrame. Njihov vagon je bil popisan z rezultati tekem, ljudje pa so jih pozdravljali že od zagrebške postaje naprej. Na Jesenicah je bilo kot v panju. Čutiti je bilo, kot da so igralci in navijači povezani kot železo in magnet. Peron je bil premajhen za vse, ki bi radi prišli fantom čim bliže, godba je igrala koračnice. Po besedah Toneta Kozjeka, ki še danes igra bas, se je zbralo okoli 40 godbenikov. "Jesenice so bile takrat v "luftu". Hitro smo se zgovorili, da jih gremo pričakat. Nobeden ni rekel, da ne bi šel," se spominja. Joža Šlibar, nekdanji jugoslovanski reprezentant v kegljanju, pa je opisal: "Na Jesenicah smo takrat živeli za hokej. Ko se je zvedelo, kdaj pride vlak, smo si rekli, da jih je treba pričakati. Bilo je, kot da bi prišel Tito. Še več kot to!" Zaključek potovanja je bil v hotelu Korotan.

Brez fotografij

Od tedanjih igralcev živijo Boris Čebulj, Niko Čebulj, Jože Dolinar, Ivo Domijan in Toni Tišler. Takratni kapetan Boris Čebulj se tudi spominja: "V hotelu smo imeli pred tekmo s Partizanom taktični sestanek, na katerem nam je Blaha zabičal, da moramo zmagati, čeprav nismo imeli nobenih možnosti." "Hlapci (fantje), če boste zmagali, vsak dobi jurja," je rekel trener, ki je prišel na Jesenice decembra 1956 in zanje odigral tudi nekaj tekem. "Takrat se še nismo zavedali, kaj smo dosegli. Ko smo se ob koncu tekme pozdravljali z igralci Partizana, so jokali. S tribune, kjer so zagorele bakle, so gledalci, med njimi Slovenci, ki so delali v Srbiji, Slovenci - vojaki in navijači z Jesenic, vdrli na igrišče, in nas objemali, da smo komajda prišli v garderobo. Zato nas na ledu niti niso mogli dosti slikati." Jeseniški klub nima nobene fotografije zmagovitega moštva iz Beograda, Čebulj pa hrani sliko iz časopisa Sport, ko mu general Kraut, predsednik Hokejske zveze Jugoslavije, izroča pokal.

Na naslednjem prvenstvu so Jeseničani na svojih dresih že imeli zvezdice. Po Čebuljevem spominu so bili njihovi prvi puloverji, ki jim jih je podarila Ljubljana, belo modri. Približno v letih 1950, 1951 so imeli dresi rumene, zelene in rdeče črte. Tudi golobje sive drese za prvenstvo v Beogradu so naredile Almirine ženske, Železarna pa je dala v zameno obroča tračnega železa.

Od veselja do Los Angelesa

Vasil Deretič je o času, ko so igrali hokej samo zaradi veselja, tudi rekel, da so igralci komaj čakali, da pridejo skupaj, vse poti pa so vodile na igrišče. Klub je bil samorastniški, zato so zanj navijali po vsej Gorenjski in drugod. Na odločilni tekmi je večina gledalcev držala z Jesenicami. Zaradi starega rivalstva med Crveno zvezdo in Partizanom so namreč zanje navijali tudi zvezdaši.

Berti Brun je najprej rekel: "Bilo je trdo. Partizan, ki sta ga vodila brata Žitnik, nekdanja hokejista ljubljanske Ilirije, je bil takrat profesionalni vojaški kljub." Potem pa je govoril predvsem o nadaljnji poti jeseniškega hokeja (novi naslovi, dve ekipi v državni ligi, ob hokejski šoli po dve mladinski in dve pionirski moštvi, prvi so začeli igrati na tri, tudi štiri napade ...), ki sega do Los Angelesa.

Viri: Bilten HK Jesenice, Delo (Slovenski poročevalec), Gorenjski glas, Gornjesavski muzej, Muzej športa Ljubljana, Milka Turnšek, Boris Čebulj, Vasil Deretič, Berti Brun, Jože Šlibar, Tone Kozjek.

GG mali oglasi
04/201 42 47, e-pošta: malioglasi@g-glas.si
www.gorenjskiglas.si

PREVOZNIŠTVO, IZKOPI, KOVINARSTVO
Tarman Janez s. p.
Hrusica 21a, 4276 Hrušica
ČIŠČENJE POSLOVNIH PROSTOROV
GSM: 041/806 750
GSM (VOZNIK): 041/258 882

Mladi

Doma bom ugašal luči

Učenci Osnovne šole Koroška Bela so se vključili v mednarodni projekt Zmanjšujmo klimatske spremembe.

Polona Zidarević

Film Ala Gora Neprijetna resnica in konkretno dogajanje v našem okolju - previsoke temperature za ta letni čas, premalo padavin ... so nas spodbudile, da smo se kot UNESCO šola vključili v mednarodni projekt ENO (Enviroment online) Zmanjšujmo klimatske spremembe. Projekt vodijo Finci. V projektu so sodelovali učenci od 7. do 9. razreda z mentorico **Marijo Rebec**. Seznanili so se z vedno večjimi potrebami po primarni energiji. Ugotovili so, kateri so glavni viri emisij toplogrednih plinov. Zaradi očitnih sprememb podnebja, ki se kažejo tudi v manjšanju ledenikov in širjenju puščav, so se zavedeli nujnosti sprememb našega obnašanja. Spoznali so, da pravzaprav lahko vsakdo izmed nas da svoj prispevek k zmanjševanju izpusta toplogrednih plinov. Sprejeli so zaobljube o spremenjenem obnašanju pri porabi energije, kot so: doma bom znižal temperaturo za eno stopinjo Celzija in ugašal luči, kadar jih ne potrebujem, ne bom puščal televizije, računalnika ali radijskega aparata v stanju pripravljenosti, ampak jih bom izključil, kadar jih ne bom uporabljal, zamenjal bom navadne žarnice z energijsko varčnimi, ne bom zapravljal po nepotrebnem, rajši bom stvari popravljal, kot pa kupoval nove, sortiral bom svoje odpadke in jih recikliral, kadarkoli je mogoče, uporabljal bom izdelke, ki imajo čim manj embalaže, uporabljal bom javni prevoz, hodil peš ali se vozil s kolesom, namesto z avtomobilom, jedel bom hrano domačega izvora in manj mesa, ko bom nakupoval, bom uporabil nakupovalno torbo ali staro plastično vrečko, naklonjen bom izdelkom, ki imajo oznako "okolju prijazni" ... Svoja spoznanja so strnili v obliki plakatov, ki so jih predstavili drugim učencem in delavcem šole. Učenci v oddelku podaljšanega bivanja so pod mentorstvom **Katje Lukan** izdelali žabca Frenka, ki zbira dane zaobljube. Postavili smo ga v večnamenski prostor, kjer so svoje zaobljube pisali drugi učenci, delavci šole in starši, ki so v teh dneh prihajali v šolo. Poročilo o aktivnostih smo poslali na Finsko. Upamo, da nam bo uspelo z vzgajanjem otrok za ekološko obnašanje vplivati tudi na njihove starše, kajti spremembe v obnašanju so nujne takoj, če želimo zagotoviti kvalitetno življenje na našem planetu tudi prihodnjim rodovom.

Doma bom znižal temperaturo za eno stopinjo Celzija in ugašal luči, kadar jih ne potrebujem, ne bom puščal televizije, računalnika ali radijskega aparata v stanju pripravljenosti, ampak jih bom izključil, kadar jih ne bom uporabljal, zamenjal bom navadne žarnice z energijsko varčnimi, ne bom zapravljal po nepotrebnem, rajši bom stvari popravljal, kot pa kupoval nove ...

Foto: Janez Pavla

Mlade plesalke v nadaljevalnem tečaju

V Mladinskem centru Jesenice se je konec decembra zaključila plesna delavnica za predšolske otroke. A nadebudne plesalke bodo plesale tudi letos, kajti mentorica **Tina Jakopič** manjšo skupino mladih plesalk v nadaljevalnem plesnem tečaju že poučuje o nekoliko zahtevnejših plesnih zvrsteh. U. P.

Dragocene informacije za bodoče dijake

Spet se bližajo informativni dnevi za učence zaključnih razredov osnovnih šol. Da bi vsem pomagali pri pomembnih odločitvah pri nadaljnjem šolanju, so v petek, 12. januarja, na Osnovni šoli Toneta Čufarja na Jesenicah za učence iz občin Kranjska Gora, Jesenice in Žirovnica organizirali peto predstavitev programov poklicnega in srednješolskega izobraževanja. Vabilu se je odzvalo devet gorenjskih srednjih šol ter Dvojezična trgovska akademija iz Celovca in Višja šola za gospodarske poklice iz Šentjakoba v Rožu. Učenci so skupaj s starši lahko prisluhnili predstavitvam posameznih šol, ki so jih pripravili strokovni delavci, na voljo pa so bili tudi praktični prikazi posameznih poklicev. Po besedah vodij projekta **Jožice Bergelj** in **Sabine Rekar** so vsi s predstavitev odnesli veliko koristnih informacij, petkovo popoldne pa so izkoristili tudi za medsebojne pogovore ravnateljev šol, strokovnih delavcev, učiteljev in staršev. J. R.

Kam v srednjo šolo

Karin Podlogar Lihteneger: "Izbiram med dvojezično trgovsko šolo v Celovcu in srednjo cvetličarsko šolo v Ljubljani. Če se bom odločila za Avstrijo, bom bivala v internatu, nemško sicer še ne znam, a je ravnatelj šole zagotovil, da prvi dve leti šola poteka v slovenskem in nemškem jeziku, zato me to ne skrbi."

Manca Mlakar: "Rada bi se vpisala na športni oddelek jeseniške gimnazije. Ukvarjam se s plezanjem, in ker veliko treniram, se mi to zdi najboljša izbira. Gimnazijo sem izbrala zato, ker bi kasneje rada šla študirat, a še nisem odločena, kaj. "

Anže Čarni: "Odločil sem se za poklic mehatronik, zato se bom vpisal na ta program v Tehniškem šolskem centru v Kranju. O poklicu sem se dobro pozanimal, gre za skupek mehanike, elektronike in računalništva in vse troje me zelo zanima. Program je prišel iz Nemčije in se bo letos izvajal drugo leto."

Maja Peulja: "Vpisala se bom na Srednjo šolo Jesenice, program vzgoja predšolskih otrok. Že dolgo vem, da bom šla na to šolo, ker imam rada otroke in bi bila rada vzgojiteljica v vrtcu. Zato si tudi želim, da bi šolanje nadaljevala na fakulteti."

Nasvet

Mag. Silvana Gasar

O sreči in veselju: kaj smo spregledali?

Ob koncu starega in začetku novega leta se lotevamo raznih obračunov. Z doseženim pogosto nismo najbolj zadovoljni, zato se tolažimo s trditvami, da bo v novem letu bolje. Celo v voščilih drug drugemu zaželimo, da bi bilo novo leto bolj uspešno in srečno kot staro. Vse lepo in prav, edina težava je, da v te trditve niti malo ne verjamemo. V resnici mislimo, da bo novo leto približno tako, kot je bilo staro ali pa celo slabše. Nič kaj optimistično! Od kod se je v nas vzel tak pesimizem?

V starem letu me je najbolj "zbodlo v oči", da ni bilo nobenega pravega "veselega decembra". Spominjam se, da smo se včasih ob bližajočem se koncu starega leta veselili, zabavali, šalili in uživali. Ob zadnjem koncu leta pa kot da vsega tega ne bi bilo. Najprej sem pomislila, da me je prevaral občutek in se morda samo jaz počutim tako, pa sem malo pogledala naokrog in prisluhnila ljudem. Prijatelji in številni znanci so tarnali, godrnjali ter do zadnjega trenutka garali v službi in doma. Praznični nakupi, priprave in novoletne zabave so seveda potekali, toda vse to se nekako ni več zdelo "tisto pravo". Takega mnenja pa niso bili samo odrasli, temveč tudi otroci in celo znanci iz drugih držav. Nekateri so za pomanjkanje pravega prazničnega vzdušja krivili odsotnost zimskega vremena in snega, drugi pa so trdili, da je "letos nekaj v zraku". Vsekakor dovolj, da se vprašam, kaj je narobe, kaj je drugače, kaj smo spregledali in v čem smo se tako spremenili, da si niti pred prazniki ne privoščimo več malo veselja.

Problem je, da trditvam "saj-bo-bolje" sploh ne verjamemo. Nimamo več pravega upanja in vere, da bo še kdaj bolje. Če kaj, potem se samo še bojimo, da bo slabše, na bolje pa si ne drznemo upati: Vdali smo se v brezup in čakamo na čudež, pa tudi v te ne verjamemo več. Nič čudnega, da nas ob tem zapusti vse veselje. Žalostno je, da si niti sanjati ne drznemo več. Vse skupaj je povezano z napačnim mišljenjem o tem, kaj nas bo pripeljalo do sreče. V sodobnem času nas je vse zajelo mišljenje, da je rešitev vseh naših težav denar. Več denarja pa pomeni tudi več dela. Poudarjamo visoko storilnost, kvaliteto, se primerjamo in tekmujemo z drugimi - v šoli, v službi in doma: Cele dni samo še garamo z mislijo na uspeh in denar, ki naj bi nam prinesel srečo. Ko zvečer izmučeni pademo v posteljo, nas spreletavajo samo skrbi in črne misli, za sanjarjenje o lepši prihodnosti pa ni več prostora. Ob hudi izčrpanosti črnogledost ni nič nenavadnega, problem pa je, če se to neprestano ponavlja. Postopno nas zajame trajen življenjski obup. Ne vemo več, kako se je vse skupaj začelo in kaj smo sploh hoteli. Radi bi samo še pobegnili iz začaranega kroga garanja in skrbi, pa ne vemo, kako. V resnici je zelo preprosto. Neprijetnim opravilom oz. garanju ne smemo nameniti toliko časa, da nam ne preostane nič časa za veselje in zabavo. Veliko denarja ne pomeni nič, če nimate niti toliko prostega časa, da bi ga lahko zapravljali za lastno veselje in užitke. Vtepsti si moramo v glavo, da denar, visoka storilnost, kvaliteta, uspeh, kariera ipd. same po sebi še ne prinesejo sreče. Nasprotno, te stvari nas zelo rade zasužnjijo. Vse, kar nas zasužnji, pa nam prinaša samo nesrečo. Za srečo in veselje pa je predvsem pomembno to, da imamo upanje, vero v dobre in lepe stvari, v lepši jutri. Če hočemo, da bo še kdaj drugače, se moramo potrditi in spet začeti verjeti v dobre in lepe reči, si dovoliti sanjati in poseči po uresničenju svojih sanj. Budna sanjarjenja seveda zahtevajo čas in energijo, pa tudi vera in upanje nam gresta lažje od rok, če nismo na smrt izmučeni. Sprememba je torej možna samo, če bomo več počivali, delali manj neprijetnih in več takih stvari, ki nam prinašajo zadovoljstvo, veselje in srečo. Pa kaj, če so te druge slabo plačane ali pa sploh niso! Tudi sreča ima svojo ceno. Za mnoge je neprecenljiva. Ko si boste naslednjič naložili goro dela v upanju na velik zaslužek in srečo, se spomnite na star, toda zelo resničen pregovor: Sreče se ne da kupiti.

Tudi sreča ima svojo ceno. Za mnoge je neprecenljiva. Ko si boste naslednjič naložili goro dela v upanju na velik zaslužek in srečo, se spomnite na star, toda zelo resničen pregovor: Sreče se ne da kupiti.

Mag. Karmen Klobasa

Jih imate?

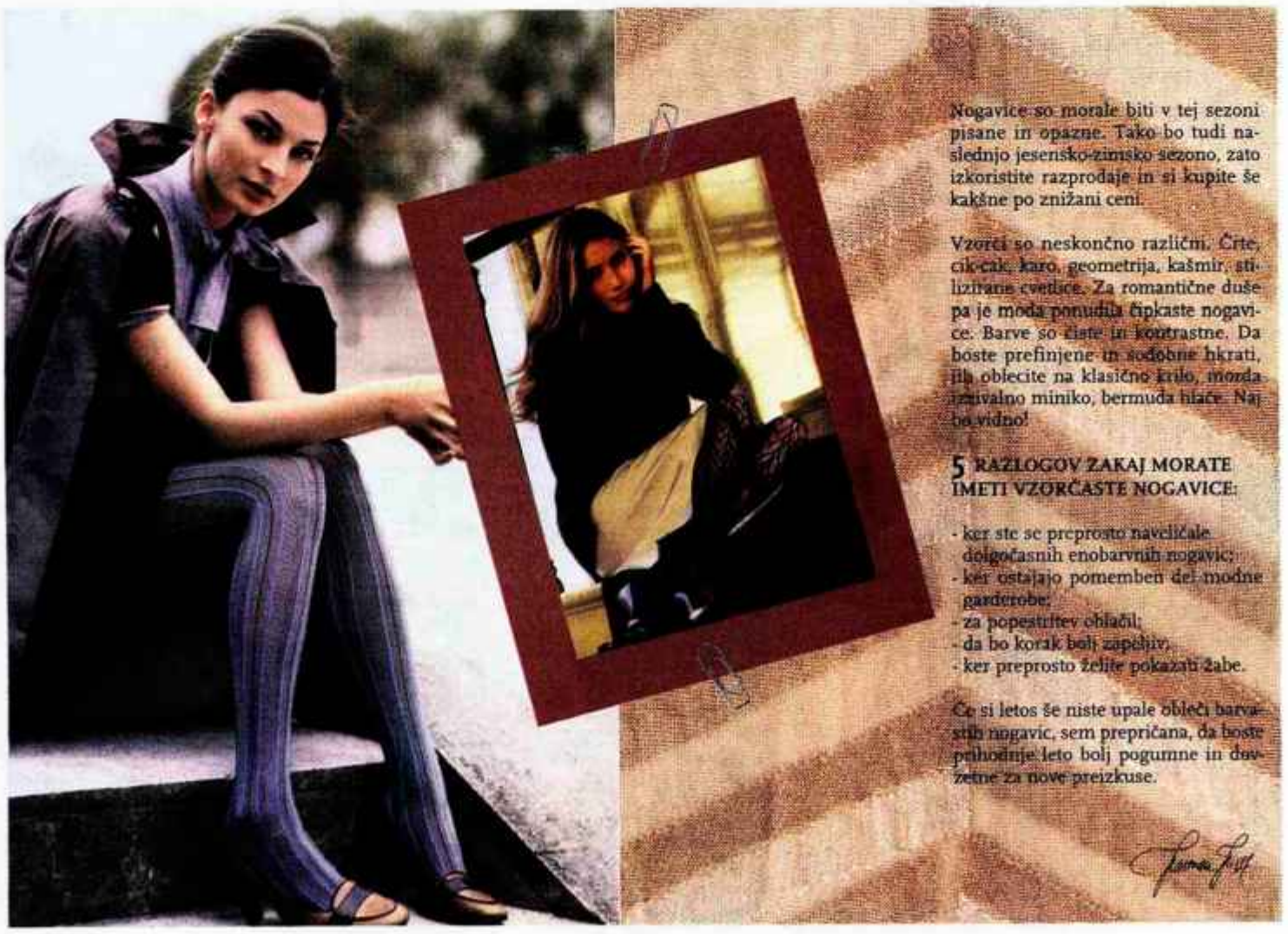

Nogavice so morale biti v tej sezoni pisane in opazne. Tako bo tudi naslednjo jesensko-zimsko sezono, zato izkoristite razprodaje in si kupite še kakšne po znižani ceni.

Vzorci so neskončno različni. Črte, cik-cak, karo, geometrija, kašmir, stilizirane cvetlice. Za romantične duše pa je moda ponudila čipkaste nogavice. Barve so čiste in kontrastne. Da boste prefinjene in sodobne hkrati, jih oblecite na klasično krilo, morda rezalno miniko, bermuda hlače. Naj bo vidno!

5 RAZLOGOV ZAKAJ MORATE IMETI VZORČASTE NOGAVICE:

- ker ste se preprosto naveličale dolgočasnih enobarvnih nogavic;
- ker ostajajo pomemben del modne garderobe;
- za popestritev oblačil;
- da bo korak bolj zapeljiv;
- ker preprosto želite pokazati žabe.

Če si letos še niste upale obleči barvastih nogavic, sem prepričana, da boste prihodnje leto bolj pogumne in dovzetne za nove preizkuse.

Tamara Fritz

Zanimivosti, mnenja

Mnenja

Jesenice - lepa monografija, vendar z napakami in pomanjkljivostmi

Jeseniška občina in celotno gornjesavsko območje se lahko ponaša, da je bilo o tem prostoru že izredno veliko napisanega, in težko bi našli področje, ki še ni bilo vsaj delno raziskano in o njem kaj napisanega. To pa se zazna le v nekaterih prispevkih, objavljenih v monografiji JESENICE MESTO JEKLA IN CVETJA, ki je izšla tik pred novim letom z datumom 2007. Sicer pa je zelo obsežna knjiga zelo lepo oblikovana in opremljena. Knjigo je založila Občina Jesenice, izdal Gornjesavski muzej s pomočjo glavnega in odgovornega urednika in enajstčlanskega uredniškega odbora. Znano pravilo je, da si avtorji področij, ki jih obravnavajo, najprej poiščejo in pregledajo, kaj je bilo o tem že napisanega, in to dograjujejo. In še zlasti zato pri vseh prispevkih pogrešamo navedbo virov, kar naj bi bila tudi pomoč kasnejšim raziskovalcem zgodovine. Nerodno je tudi, da avtorje posameznih prispevkov moraš iskati v kazalu na koncu obsežne knjige, kar velja tudi za avtorje večine fotografskih prispevkov. Nekaj prispevkov je preobsežnih, nekaj pa preskromnih, pa tudi nepopolnih in z napakami. Avtorji sicer navajajo obdobja, in kako naj zlasti mlajši bralci vedo, da se je to dogajalo pod kruto okupacijo avstro-ogrske monarhije, pa v Kraljevini Srbov, Hrvatov in Slovencev - v Dravski banovini, v Socialistični federativni republiki Jugoslaviji - Socialistični republiki Sloveniji in v samostojni Republiki Sloveniji. Zelo malo je zapisanega o ljudeh, ki so velik del svojega življenja ustvarjali ali soustvarjali zgodovino našega območja, o ljudeh, ki so se kot ustvarjalci, znanstveniki, umetniki ali drugače uveljavili izven našega območja.

K poglavju KAMNINE JESENIŠKEGA OBMOČJA bi morali dodati tudi zapis o OKAMNINAH - FOSILIH, še zlasti, ker so pri nas celo evropsko znana nahajališča. Prav naš bivši Tehnični muzej Železarne je bil pred leti pobudnik za sistematične geološke raziskave, katerih se je načrtno lotil prof. dr. Anton Ramovš s sodelavci, katerim se je pridružil tudi Jeseničan Jože Bedič. Njegova zbirka okamnin je razstavljena tudi v sedanjem Gornjesavskem muzeju na Savi oz. Jesenicah. O velikem pomenu okamnin za jeseniški prostor oziroma o odkrivanju in pogledu v davno življenje na tem majhnem koščku slovenske zemlje je podrobno spregovoril dr. Anton Ramovš v lepi publikaciji z naslovom Okamnelo življenje v jeseniškem prostoru. Dosežki teh raziskav so prek strokovnih publikacij prodrli tudi v širši znanstveni svet.

V strokovne prispevke si ne upam posegati, ker nisem vešč in s tem dovolj seznanjen, rad pa bi opozoril na nekatere najbolj opazne zgodovinske napake in pomanjkljivost na drugih področjih. Preobsežen pa bi bil, če bi omenjal tudi številne drobne spodrsljaje in napake.

V zelo obsežnem prispevki POLITIČNE RAZMERE OD 1848 DO 1941 je nekaj odvečnih podrobnosti, nekaj pomembnejših pa je premalo poudarjenih. Ko avtor govori o kapitulaciji avstro-ogrske monarhije leta 1918, nikjer ne omenja Maistrovih borcev prostovoljcev za severne meje, ki so delovali tudi v Gornjesavski dolini in je med padlimi zabeležen tudi Jeseničan. Avtor se je tudi izognil delovanju političnih oz. strokovnih organizacij na Jesenicah, zlasti zadnjih deset let pred drugo vojno. Omenja stavko jeseniških železarjev - kovinarjev leta 1935 kot višek stavkovnega gibanja, niti besede pa o tem, da je bila stavka velik zgodovinski prelomni dogodek. Močno se je izboljšal socialni položaj delavcev KID, zlasti pa je bila za nadaljnjo zgodovino pomembna dosežena večinska delavska enotnost, ki sta jo s svojim delovanjem na čelu svojih strank - Zveze metalurških delavcev in stranke Krščanskih socialistov - dosegla komunist Vencelj Perko in krščanski socialist dr. Aleš Stanovnik s svojimi sodelavci.

Niti v tem niti v naslednjem sestavku PRIŠLA JE VOJNA ni nič rečenega, da se je dosežena enotnost zlasti izkazala že leta 1941, ko se je 243 železarjev priključilo partizanom, prvoborcem NOB. Nič o uspešni organiziranosti terenskih organizacij Osvobodilne fronte, kar je zaznal celo okupator in v svojem poročilu v začetki leta 1942 zapisal, "da je na tem območju večina prebivalcev pristašev Osvobodilne fronte". Več bi morali napisati o izseljevanju Jeseničanov, zlasti v Srbijo in na Hrvaško ter v nemška taborišča, o namenu tega izseljevanja, "narediti to deželo nemško" in iztrebiti slovenski narod. Velik odhod železarjev v partizane je že ogrozil proizvodnjo v železarni, ki je izdelovala dragoceno jeklo za nemško vojno industrijo. Okupator je zato zgradil na nogometnem igrišču Kovinar v Podmežakli barake in tja pripeljal zlasti francoske vojne ujetnike za delo v tovarni. Po končani vojni so bili krajši čas v teh barakah nemški vojni ujetniki, ne pa več let, kajti že jeseni 1946 je začela v barakah delovati Metalurška industrijska šola in kasneje tudi internat.

V prispevku MESTO V SOŽITJU Z RAZVOJEM ŽELEZARSTVA je premalo poudarjen izum feromangana, ki ga je leta 1872 iznašel Lambert Pantz, ki je pomenil zgodovinski prelom za nadaljnji razvoj železarstva, in prav zato bi njegovo ime in slika sodila med POMEMBNE OSEBNOSTI. V podpoglavju Kadri iz drugih republik in pokrajin je izpuščeno dejstvo, da je te kadre Železarna celo vabila, ker je kritično primanjkovalo delavcev za najtežje obrate - plavž, martinarno, elektro jeklarno, brez katerih tudi druge proizvodnje ne bi bilo. Omembe vredno bi bilo tudi začeto prizadevanje Železarne za čistejše okolje - usedalne jame, zelo draga odpraševalna naprava idr. Ko avtor omenja "naloge" takratnih članov Komunistične partije Jugoslavije oz. Slovenije v Železarni, ni navedel njihove najpomembnejše naloge "bitke" za doseganje letnih planskih obveznosti in ogromno prostovoljnega dela, ki so ga opravili v Železarni pa tudi izven nje.

Zelo skromen in pomanjkljiv je prispevek STOJI UČILNA ZIDANA. Na Jesenicah smo npr. že leta 1910 imeli ne enega, ampak tri vrtce, na današnji Cesti železarjev poleg Delavskega doma, pri Balohu in pri Rajmondu. Pri srednjih šolah ni besede o tem, da je KID leta 1938 ustanovila Šolo za vzgojo kvalificiranih delavcev, in kot posebnost, da je nemški okupator, ki je vse šole spremenil v nemške, na tej šoli dovolil poučevati v slovenskem jeziku. Dalje, da je jeseni leta 1946 v barakah v Podmežakli začela delovati Metalurška industrijska šola do leta 1949, od leta 1948 dalje pa nekaj let tudi internat. Reven zapis je tudi o Glasbeni šoli. Že med okupacijo je npr. delovala neke vrste tovarniška glasbena šola za kader mladinske godbe. V Šolskem letu 1946/47 je bil na Jesenicah organiziran že glasbeni tečaj in 1. septembra 1947 pa je bila ustanovljena Državna glasbena šola Jesenice.

Veliko pomanjkljivosti in netočnosti najdemo tudi v sestavku KULTURNA IN ŠPORTNA PRIZADEVANJA. Omenil bom le nekaj najbolj vidnih. Leta 1913 npr. ni bilo na Jesenicah ustanovljeno Telovadno društvo Svoboda, pač pa je marca 1912 začela delovati podružnica Delavskega kulturnega društva Vzajemnost s sedežem v Ljubljani. Aprila 1913 ga je zaradi govora Ivana Cankarja avstro-ogrska oblast razpustila, vendar pa je v Ljubljani že septembra 1913 nastala Zveza Svobod in obnovljena podružnica tudi na Jesenicah. Sicer je omenjen gledališki delavec in režiser Jakob Špicar in njegova Miklova Zala, ne omenja pa izvedbe farse Ivana Cankarja Pohujšanje v dolini Šentflorjanski in Gledališkega društva Jesenice, ki je svoje pomembno delovanje sklenilo spomladi 1914. Povsem napačna je ugotovitev, da je pri Jelenu, v Delavskem domu prenehala kulturna dejavnost oz. bila "postavljena na cesto", ko je KID kupil to stavbo. Dejansko pa je že drugič Kraljevska banska uprava razpustila DKD Enakost, naslednico Svobode, in 1. januarja 1940 zapečatila njene prostore pri Jelenu in zaplenila imetje.

Pri opisu športne dejavnosti se npr. omenja imeniten orodni telovadec pri SOKOLU Janez Pristov, izpušča pa enakovreden telovadec pri ORLU Fritz Natlačen. Zasledimo le posamezna imena, čeprav se je športna dejavnost na Jesenicah izkazovala s številno udeležbo športnikov na svetovnih prvenstvih in olimpijadah. V zapisu bi zaslužili svoja imena in panogo udeleženci pred II. svetovno vojno, prav tako pa zimski športniki, telovadke in telovadci na povojnih udeležbah.

Preskromen je tudi prikaz kulturnega in športnega delovanja po drugi svetovni vojni. Jeseniška Svoboda je desetletja sodila v vrh slovenske ljubiteljske dejavnosti. Jeseniško gledališče je bilo v letih 1961, 1963 in 1965 najboljše amatersko gledališče Slovenije in takratne Jugoslavije in je zato v teh letih tudi sodelovalo na festivalih najboljših amaterskih dramskih skupin Evrope. Dalje, leta 1965 je bil ustanovljen Pihalni orkester jeseniških železarjev, ne železarn, brez hruščanske godbe, ki je kot samostojni korpus delovala še nekaj let. V to poglavje bi sodil tudi prikaz zelo bogate založnike dejavnosti na Jesenicah - zbornik Jeklo in ljudje oz. Jeseniški zbornik, deset knjig Male Čufarjeve knjižnice, kulturno umetniška priloga Železarja LISTI ... Na področju športa smo imeli številne državne prvake in udeležence zvezne lige, pa nič o njih.

Pod tem naslovom nikjer ne najdemo ničesar o občinskih svetih oziroma zvezah, ki so povezovala društva - športna, kulturna, planinska, gasilska ... in odigravala pomembno razvojno vlogo. Ničesar o vrhunskih alpinistih - Jožu Čopu, "zlati navezi", himalajcih idr.

Najbolj pa v knjigi zbode v oči prispevek POMEMBNI KULTURNIŠKI LJUDJE in človek se sprašuje, ali smo na našem območju v 200 letih res imeli samo 17 omembe vrednih osebnosti, zaslužnih za razvoj in promocijo našega območja. Kako je lahko izpadlo ime mednarodnega mojstra fotografije Slavka Smoleja in drugih, svetovno znanih fotografov, pa imena že uveljavljenih literatov - Valentina Cundriča, Marka Hudnika, glasbenikov in komponistov Janka Pribošiča, Ivana Knifica, opernega pevca Jake Jeraša in številnih gledaliških delavcev, organizatorjev in animatorjev. Isto velja za druga področja družbenega oz. društvenega življenja. Pogrešamo ime Franceta Žvana, ki je v času predsedovanja skupščini občine (županovanja) ustvaril kar nekaj sto novih delovnih mest za ženske, pa nekajletnega dekana Univerze in znanega ekonomista dr. Jožeta Mencingerja, najpomembnejše akterje pri povojnem razvoju Železarne. S temi dopolnitvami bi samo dokazovali, da smo tudi v znanstvenem, inovativnem, umetniškem in kreativnem pogledu zelo bogato območje. Da smo imeli ljudi, ki so vedno našli pot iz krize in težav in zapisali novo poglavje v naši zgodovini.

Jože Varl

Gizela in Antonija dopolnili 90 let

Janko Rabič

Predsednici krajevnih skupnosti Staneta Bokala in Cirila Tavčarja **Mili Ilenič** in **Vera Pintar** sta pred dnevi obiskali dve krajanki v Domu upokojencev dr. Franceta Berglja na Jesenicah. V začetku leta se je pri obeh življenjski vrtiljak ustavil pri številki 90. Čeprav v visoki starosti, sta še vedno dobro razpoloženi, polni spominov na dolgo življenjsko pot. In kar je posebej zanimivo: obe sta velik del življenja namenili izdelavi najrazličnejših ročnih del.

Gizela Velikonja je svoj visoki okrogli jubilej dočakala prav ob vstopu v novo leto, 1. januarja. Rodila je pet otrok. Danes je ponosna na naslednike. Ima šest vnukov, pet pravnukov in prapravnukinjo Laro, ki bo marca dopolnila tri leta. Ob težkih življenjskih preizkušnjah v mladosti z majhnimi otroki je kasneje velik ustvarjalni pečat pustila v krajevnih skupnostih na Plavžu. Bila je vsestransko dejavna v več organizacijah, še posebej v Sekciji žensk Plavž. Leta in leta je razdajala svojo dobro voljo in veliko energijo. Čeprav nikoli ni bila učiteljica, je na svojevrsten način vzgajala številne otroke na Plavžu. Lotili so se vsega, tudi iger in z njimi nastopali naokoli. 20 let je vodila interesne dejavnosti v Osnovni šoli Toneta Čufarja. Ves čas Gizela v sebi nosi velike vrline. Najprej je bila skrbna mati, potem je z veliko energije, voljo in smislom opravljala številne dejavnosti. Poudarek je dajala druženju, medsebojnemu spoštovanju med ljudmi. Za vse to je ob jubileju dobila kup lepih čestitk.

Druga jubilantka **Antonija Tepina** je 90 let dopolnila 11. januarja. Tudi njej so ob jubileju, ki ga je praznovala v krogu družine in v domu dr. Franceta Berglja, spomini poromali na dolgo življenjsko pot. Rodila je sina in hčerko, danes ima tri vnuke in štiri pravnuke. Za odhod v dom se je odločila predvsem zaradi družbe in se tam sedaj zelo dobro počuti. Prej je 25 let vodila krožek ročnih del pri Društvu upokojencev Jesenice. Teh spretnosti ne zanemarja tudi v domu.

Modelarji v Mladinskem centru Jesenice

V okviru pestrih dejavnosti Mladinskega centra Jesenice je potekala tudi modelarska delavnica. Mladi modelarji pod vodstvom **Tomaža Noča** so izdelovali svoje modele tekmovalnih čolnov. U. P.

Foto: Janez Puhan

Pisma, mnenja

V spomin
TONE RAZINGER
1921-2006

V petek, 8. decembra 2006, smo se na pokopališču na Blejski Dobravi poslovili od Toneta RAZINGERJA, jeseniškega športnika - olimpijca.

Poslovili smo se od še enega velikega človeka jeseniškega športa. Tone Razinger je bil rojen leta 1921 na Jesenicah. Okolje, v katerem je preživljal mladost, ga je zvabilo na športna igrišča in smučarske strmine. Bil je vsestranski športnik. Najdemo ga med jeseniškimi nogometaši in smučarji. Leta 1939 je osvajal prva mesta v alpskem smučanju (smuk, slalom). Tekmoval pa je tudi v tekih in smučarskih skokih oziroma v klasični kombinaciji. Po drugi svetovni vojni se je povsem posvetil klasični kombinaciji. Na svetovnem prvenstvu leta 1947 je osvojil izvrstno 14. mesto v klasični kombinaciji, leto kasneje pa je nastopil na olimpijskih igrah v St. Moritzu. Zanimivo, da je bilo na igrah v St. Moritzu sedemnajst športnikov iz takratne države, od tega jih je šestnajst prihajalo iz Gorenjske. Tone Razinger je takrat nastopil kar v treh tekmah. V teku na 18 km je bil 51, nastopil je tudi v štafeti 4 × 10 km in s štafeto osvojil deveto mesto, nato pa je nastopil še v klasični kombinaciji in zasedel 24. mesto. Svojo reprezentančno pot je sklenil leta 1950. Nekaj časa je še sodeloval v matičnem Smučarskem klubu Jesenice kot trener in športni delavec. Med drugim je po njegovi zaslugi za ledarno hokejskega igrišča takrat zrasla tudi 35-metrska skakalnica, ki je nekaj let služila za treninge skakalcev.

Tone Razinger je bil tudi vnet čebelar in med čebelarji je deloval praktično do svoje smrti.

Na pokopališču na Blejski Dobravi se je od Toneta Razingerja v imenu Olimpijskega komiteja Slovenije, Športnega društva Jesenice - smučarskega kluba ter Športne zveze Jesenice poslovil član skupščine Olimpijskega komiteja Slovenije in sekretar Športne zveze Jesenice Brane Jeršin, ki je v poslovilnem govoru citiral znanega jeseniškega športnika, trenerja in pedagoga mag. Viktorja Krevslja, neutrudnega zbiratelja športnih biserov preteklosti v Gornjesavski dolini. Že pred nekaj leti je v svoji knjigi Teme in dileme športa izpostavil zelo aktualno vprašanje, pravzaprav je zapisal nekako takole:

"Vsakdo se ima pravico identificirati s športnimi heroji, ki so po njegovem mnenju ideal. Tujci imajo različne pojme, kdo je lahko idol in športna legenda. To je avtentičen, pristen, čist, pravi, pravičen, moder, vzoren, veljaven, častен. A Slovenci imamo do svojih športnih junakov drugačen kriterij, kot ga imajo drugi narodi. V slovenskem etimološkem slovarju termina legenda ni. Ali legend Slovenci ne potrebujemo?" Odgovor na to vprašanje je: "Slovenci imamo športne ase, ki so legende. Tudi Jeseničani jih imamo. Med njimi je na častnem mestu Tone Razinger, športnik, ki se je zapisal v slovensko in jeseniško športno zgodovino."

B. J.

Na Jesenicah se je znova razvnela polemika o preimenovanju glavne ceste skozi mesto Ceste maršala Tita. Mnenja so različna, se pa na Jesenicah najde še marsikdo, ki bi pritrdil zgornjemu grafitu, ki ga je naš fotograf Janez Pipan ujel v objektiv sredi mesta. U. P.

GG naročnine
04/201 42 41, e-pošta: narocnine@g-glas.si
www.gorenjskiglas.si

Bližajoča se regionalizacija

Bliža se čas, ko bo državni zbor pričel sprejemati regijsko zakonodajo, ki bo uzakonila regionalno razdelitev v Sloveniji in določila meje novih pokrajin. Od tega, kakšne pokrajine bomo imeli, pa bo odvisna prihodnost marsikaterega predela Slovenije, zato bo najtrši oreh v seriji zakonov o pokrajinah "zakon o območjih pokrajin", ki bo odločal o tem, kateri predel države bo dobil status pokrajine. Bojim se, da pokrajine ne bodo nastajale po strokovnih kriterijih ali po volji prebivalcev, temveč po željah političnih lobijev. Že vrsto let zasledujem v medijih bolj ali manj strokovne razprave o tem, kakšne pokrajine bi bile najbolj primerne za Slovenijo. O tem strokovnjaki niso enotnega mnenja. Nekateri se zavzemajo za večje število pokrajin (do 20), drugi za manjše število (do 8). Kaj bo za državo boljše, ne vem, vsaka razdelitev ima svoje prednosti in slabosti, vem pa, da bi bila razdelitev Slovenije na 14 pokrajin, tako kot si jo zamišlja ministrstvo za lokalno samoupravo, krivična in nepoštena do nekaterih prebivalcev Slovenije, verjetno pa tudi ustavno sporna.

V mislih imam Gorenjsko. Če se bo parlament odločil za velike pokrajine, je razumljivo, da bo Gorenjska ena sama pokrajina. V primeru pa, da bo parlament podprl sedanji predlog manjših pokrajin, mora tudi Zgornja Gorenjska dobiti možnost, da postane samostojna pokrajina. Zgornjo Gorenjsko sestavlja sedem občin in zavzema trikotnik med Brezjami, Bohinjem in Ratečami. Ima približno toliko prebivalcev kot Savinjsko-Šaleška pokrajina, Zasavska pokrajina in Spodnja podravska pokrajina. Tudi po površini so približno enako velike in tudi razlogi za ustanovitev so podobni, vendar pa drugače od omenjenih Zgornja Gorenjska ni nikjer omenjena kot možna pokrajina. Zakaj je Zgornja Gorenjska tako zapostavljena? Najverjetneje zaradi tega, ker nima političnih botrov, nima svojega poslanca v državnem zboru in nima "močnega" politika v vrhovih strank. Zato je moja bojazen, da bodo bodoče pokrajine predvsem politične tvorbe, utemeljena.

August Mencinger

Oškodovanje malih delničarjev

Po mnenju mnogih ljudi je Slovenija uspešna tranzicijska država. Tudi BDP se povečuje, a žal so razlike med ljudmi vedno večje. Veliki lastniki kapitala bogatijo, tudi na račun malih delničarjev. Ko je bil sedanji predsednik države leta 1993 prvi minister, je državljanom ob izročitvi certifikatov med drugim sporočil: "Bodite dober gospodar." To nikakor ni bilo dovolj, da bi se preprečile zlorabe. Že takrat je bila država lastnica železarn. Za prestrukturiranje je sicer ponudila korenček, na drugi strani pa je več jemala. Hitro se je zmanjševalo število delavcev, zaposlenim pa je namesto dela plač izstavila listine. Navedene obveznosti države so za 5.500 malih delničarjev jeseniške lokacije še vedno le oddaljene sanje. Družba pooblaščenka Lameta, d. d., ustanovljena leta 1998, je sicer dobro gospodarila, delovala racionalno z najmanjšimi možnimi stroški, vendar so o premoženju odločali drugi. Po neuspešnih poskusih prodaje železarn v preteklosti je letošnji razpis za zamenjavo lastnika 55 odstotkov deleža spet dvignil temperaturo.

V 15 letih samostojne države se je veliko govorilo o nacionalnem interesu in zgodbi o uspehu. Danes vemo, da je šlo predvsem za zavajanje. Veliki demokrat in častni predsednik SDS dr. Jože Pučnik je leta 2002 zapisal: "Zato imamo tudi v SDS obilo možnosti razvijati kritiko in pozitivne predloge na ideji družbene zaveze, kapitala in vseh paradržavnih skladov." Prepričan sem, da se tega zaveda tudi vladna koalicija, le upravljavci podjetij, tudi z večinskim državnim kapitalom očitno nočejo sprejeti, da lastnina zavezuje.

Zapostavljanje jeseniške lokacije pa sega več desetletij nazaj. V sedemdesetih letih je bila železarna končno na vrsti za razvoj elektrometalurgije, da bi opustila zastarele plavže in martinovke. A žal je bilo toliko nasprotnikov, da se je nova jeklarna zgradila z desetletno zamudo. Tako se niso mogle koristiti ugodne cene električne energije v osemdesetih letih, da bi odplačali kredite. Nova tehnologija je že leta 1989 omogočila celo odkup kreditov v višini 11 milijonov dolarjev. V devetdesetih letih pa je prišlo do izgube trga, a vseeno je šel razvoj naprej in Acroni je danes izredno uspešno podjetje. Brez jeklarne ne bi bilo niti teh 1.400 delovnih mest. Tudi samostojna Slovenija ni omogočila normalnega razvoja, saj je bilo treba do leta 1999 plačevati mnogo višje cene za električno energijo kot konkurenca v tujini, pa tudi carino za pomembne surovine. Šele ustavitev dobave 50 odstotkov električne energije JEK Hrvaški je omogočila evropske cene tudi za Acroni.

Udeležba države v prestrukturiranju pa nikoli ni nadomestila tistega, kar je bilo vzeto. Pa ne gre le za proizvodne družbe, ampak tudi za oškodovanje malih delničarjev, ki so vložili listine in certifikate. O tistih, katerim listine niso dovolili niti uveljaviti, bolje, da ne govorimo. Piko na i je večinski lastnik družbe SIJ dodal letos, ko je spremenil model privatizacije in znižal nominalno vrednost delnic. Zategovanje pasov delavcev, ko se je gradila jeklarna, neizplačane plače na začetku devetdesetih let in vloženi certifikati kot znak zaupanja v družbo Acroni očitno odnaša uničujoči plaz interesov velekapitala. Pričakovati je, da bo skupščina Lamete 23. januarja dala nove ideje, kako preprečiti oškodovanje. Po skoraj poldrugem desetletju izdaje vrednotnic bi že obresti pomenile znatno premoženje, v naših primerih pa se večinski lastnik izogiba celo priznanju nominalnih vrednosti. Da bi bila nesreča še večja, je lokalni skupnosti še vedno onemogočena revitalizacija opuščenih obratov in parcel kot tudi solastništvo v najpomembnejši družbi na Zgornjem Gorenjskem.

Ernest Pušnik

Zakaj preimenovanje Ceste maršala Tita?

Kmalu po osamosvojitvi so se tudi na Jesenicah pojavili kameleoni, ki so predlagali preimenovanje nekaterih cest in ulic. Najbolj jih moti naša glavna cesta, to je Cesta maršala Tita. Zadeva je potem za nekaj časa potihnila in upal sem, da je takšne predlagatelje končno srečala pamet. Pa sem se spet enkrat uštel. V januarskih Jeseniških novicah sem prebral prispevek gospoda Marjana Čuferja, da naj bi to cesto preimenovali v nekakšno Evropsko cesto. Prav to ime pa se mi zdi popolnoma neprimerno. Zakaj? Z Evropo imamo le malo skupnega, čeprav je Slovenija postala nekakšna pridružena članica EU. To članstvo smo seveda drago plačali. Tudi nova valuta "evro" je posledica, da se je pri nas revščina še povečala, saj so pri menjavi tolarja cene krepko poskočile navzgor! Delavske plače in pokojnine so v državah EU vsaj trikrat višje kot pri nas ob tem, da so tam cene enake ali pa celo nižje. To članstvo nam torej ni prineslo nič dobrega. Sicer pa se mi zdi, da smo z eno nogo še vedno na Balkanu. Na silvestrovo so v našem glavnem mestu vse do jutra prepevali dobro plačani balkanski pevci. Tudi župan naše prestolnice ni Slovenec!

Pa naj se povrnem nazaj k Cesti maršala Tita. Razlogov, da naj to ime ostane, je več kot dovolj. Tito je bil sin slovenske matere, na kar bi morali biti Slovenci še posebno ponosni. V času okupacije je bil vrhovni komandant partizanske vojske, ki se je borila za osvoboditev. Po osvoboditvi je bil kot predsednik socialistične Jugoslavije znan po vsem svetu. Bil je tudi eden od ustanoviteljev gibanja neuvrščenih. Posebno nas Slovence je imel zelo rad, zato ni čudno, da je prav k nam rad pogosto zahajal. Kolikšen je bil njegov ugled v svetu, se je pokazalo na njegovem pogrebu, kamor so prišli državniki z vsega sveta, tudi iz zahodnih držav! Trditev, da ni nikjer več Titove ceste pri nas, ne drži! V Kopru imamo Titov trg, v Velenju pa še vedno stoji Titov kip, nekoliko pomanjšana različica tistega v Kumrovcu. Če si nekateri danes še tako zatiskajo oči, je dejstvo, da Slovenci še nikoli nismo in še dolgo ne bomo živeli tako dobro kot v Titovih časih. Zato ni čudno, da je nostalgija za njimi vse večja. Takrat smo vsi imeli delo, redne plače in dober življenjski standard. Kaj pa imamo danes? Prav na Jesenicah je s propadom železarne nastala velika revščina. Izguba delovnih mest je velika, zato si upam zapisati, da so prav Jesenice eno najbolj revnih mest v Sloveniji! Sicer pa je življenjski standard večinskega naroda veliko slabši kot v Titovih časih.

Če bo do preimenovanja le prišlo, me zanima, kdo je pripravljen plačati stroške za to neumnost? Vedeti moramo, da je to povezano z visokimi finančnimi stroški, katere bi seveda spet naprtili že tako obubožanim občanom. Prav na Cesti maršala Tita imamo številne ustanove in podjetja, zato naj jih naštejem vsaj nekaj: Gorenjska banka, Policija, Železniška postaja, Pošta, Zavarovalnica "Triglav", Sodišče, ZPIZ, Zdravstveni dom, Upravna enota in Bolnišnica. Ob tem je vsaj še dva ducata lokalov in trgovin. Vsi ti bi morali zamenjati žige in formularje, na katerih je "glava". Seveda pa je treba zamenjati vse hišne številke na stavbah. Občani bi morali zamenjati vse dokumente, od osebnih izkaznic, potnih listov, bančnih in zdravstvenih kartic in vozniških dovoljenj. Stroški, da se ti stemni pred očmi!

Za konec le še tole. Strinjam se z besedami našega župana, gospoda Tomaža Toma Mencingerja, ki je dejal, da imamo na Jesenicah veliko več bolj perečih problemov, kot pa je to preimenovanje. Naj jih tudi sam omenim vsaj nekaj. Nujna je rekonstrukcija Ceste Cirila Tavčarja, Viktorja Kejžarja in Delavske ulice. Fasada Gledališča Toneta Čufarja me še najbolj spominja na kakšno zapuščeno stavbo. Parkirni prostor pri pokopališču na Blejski Dobravi je še vedno makadamski, kot v kakšni zakotni vasi! Še bi lahko našteval, a naj bo dovolj. Takole bom rekel. Če se bodo zahteve za preimenovanje Ceste maršala Tita še nadaljevale, potem je treba razpisati referendum. Vem, da je to spet strošek, a drugače ne gre. O tako pomembnem vprašanju nikakor ne more in ne sme odločati le peščica prenapetežev na Jesenicah!

Janko Fon,
Cesta maršala Tita 2

Zanimivosti

Beseda Harlem je v KS Sava očitno zelo priljubljena. Po logiki bi morala predstavljati oznako za zanemarjen predel mesta kot v New Yorku, od jeseniških stavb pa bi si to oznako zaslužila nekdanji ponos mesta Delavski dom ali telovadnica Srednje šole Jesenice.

Ocvirki, pohvale

Medtem ko je desna polovica Ceste 1. maja jasno označena kot čista cona, se na levem obrežju reke Save kaže bolj žalostna podoba.

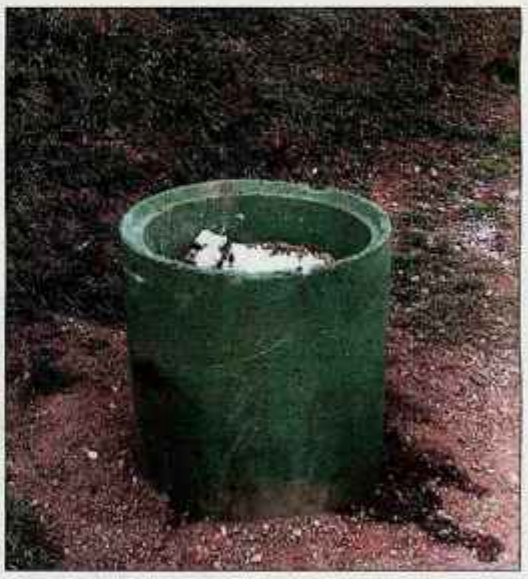

Potem ko je v uredništvo po novoletnem veselju prišla fotografija popolnoma uničenega betonskega valja za smeti ob pešpoti nad Cesto železarjev, pa je sedanja podoba istega objekta že povsem drugačna.

Tudi objekt na Benedičičevi, kjer je na pol porušena streha zapuščene garaže resno ogrožala otroke pri igri, ima objekt že novo, lepšo podobo.

| Besedilo in foto: Janez Pipan

Zanimivosti

Pogovor z županom na ATM TV

Pogovor z jeseniškim županom Tomažem Tomom Mencingerjem o aktualnem dogajanju v občini bo na kabelskem kanalu ATM TV Kranjska Gora v petek, 26. januarja, ob 20. uri. Če želite povedati svoje mnenje, postaviti vprašanje, pokličite na telefonski številki 04/ 5885 150 ali 5885 151.

Prvi glas Gorenjske 2007

Radio Triglav bo 31. marca organiziral tradicionalno prireditev Prvi glas Gorenjske, ki letos praznuje že 36 let. Kot je sporočila vodja prireditve Nataša Harej z Radia Triglav, se lahko prijavijo neuveljavljene pevke in pevci, stari od 13 do 30 let. Prijave zbirajo do 31. januarja po pošti na naslov Radio Triglav, Trg Toneta Čufarja 4, 4270 Jesenice ali po elektronski pošti info@radiotriglav.si. V prijavi je treba navesti ime in priimek, rojstni datum, domači naslov, naslov elektronske pošte ter naslov slovenske pesmi, ki jo bodo zapeli na avdiciji. Prijavljene bodo o avdiciji pisno obvestili. **U. P.**

Od mesa do šarkeljna

Tudi tokrat povzemamo nekaj receptov iz knjižice Recepti babice, ene župnikove kuharice. Recepte je dobesedno prepisal in v knjižico ročno skup spravil Ladislav Črnologar.

Meso v šlafroku

Daj v kastrolo goveje meso, okrog njega daj malo korenčka in na debelo zrezane čebulce, potem še malo masti, zalij z juho in pusti tenstati. Ko je pečeno, na bolj tanke šnitice izrezati in ga daj v skledico in z naribanim sirom potresi. Potem naredi: v enem lončku 2 žlici smetene, vmešaj, 2 cela jajčka in 2 rumenjaka, vsoli in dobro vmešaj, to kar na meso vlij v tisto skledico, daj peči in ko je malo rumeno, potresi še enkrat s sirom in drobtinicami in s putrom zabeli.

Telečji ragu

Zreži meso na take kose kakor za juho, ga kuhaš ravno tako kakor za ragu juho, narediš gosto omako kot za juho.

Ajmoht

1. Daj kuhati meso, potem naredi ajnpren in zabeli, daj notri malo majarona, peteršilja, korenčka in malo zelene.
2. Daj v kastrolo malo masti in malo cukra da se pošpina, potem daj notri drobno zrezano čebulco, ko se porumeni, daj notri telečje meso, malo popra in malo cele limonce. Potem ko se en čas to tensta, poštupaj malo z mokco in z gorko vodo ali pa z juho zalij, vsoli in malo vkisaj in daj malo majaroncka.

Natur šnicelni

Nasoljeno teletino daj na mast speči. Na mast pa daj na debelo zrezano čebulco, poštupaj jih malo z mokco in jih speči.

Smetanovi zrezki

Telečje zrezke prepečeš na pol. Zelenjavo narezano na plateljčke restaš, potem vržeš vse skupaj na zrezke. Dinstaj. Ko je gotovo, vzameš ven zrezke in narediš omako. V posodo deni smetano, moko in kaprle. To mešaš z omako.

Sarma

Sfaširaj telečje meso. Potem vzameš poper, sol, muškatni oreh, citronovo lupino pa naribaš. Jajca cela, malo paprike in kuhanega riža, vse dobro premešaj ter zavij v celo kislo zelje. Dodeni v kastrolo malo juhe, špehove kože in duši eno uro. Posebej v posodi narediš papričino omako. Čebulo restamo, malo česna, paprike (ne preveč) ter paradižnik. To vrzi na sarmo in kuhaj.

Šarkelj

Naredi kvas takole: daj v šalco ali lonček frišgerma, 1 žlico cukra in malo moke in mlačnega mleka in ga pusti vzhajati. V eno bolj veliko skledo pa daj moke in daj ene pol litra mlačnega mleka in ene 2 dkg putra ali masla in malo vsoli, potem pa zamešaj in sklofaj tako dolgo, da bode delal mehurčke, potem daj notri 3 pesti rozinov in jih zamešaj, postavi skledo na en bolj gorak prostor in pusti vshajati. Ko je enkrat že gor, ga pa pregneti in ga daj s putrom ali maslom pomazano kastrolo in ga daj na gorko, da pride gor. Ko pa pride gor, ga malo s cukrom potresi in putrom ali maslom pomaži in ga daj peči v ror, še boljše, če ga daš v peč.

Nagrajenci križanke iz prejšnje številke

Pravilno geslo iz prejšnje številke križanke se glasi BORIS PRAPROTNIK FOTO TRIGLAV. Sponzor križanke Foto Triglav, Boris Praprotnik, s. p., Cesta maršala Tita 22a, 4270 Jesenice, tel. 04/586 41 66, podarja naslednje nagrade: **1. nagrada** - 40 brezplačnih fotografij formata 10 krat 15: Pavel Šturm, Stara Oselica 59, 4224 Gorenja vas; **2. nagrada** - brezplačno fotografiranje za dokumente: Andrej Jalen, Bohinjska Bela 13, 4263 Bohinja Bela; **3. nagrada** - 5-krat povečava format 20 krat 30: Valerija Šavs, Franca Benedičiča 10, 4270 Jesenice. Nagrajenci naj se za nagrade oglasijo v Foto Triglav na Jesenicah. Čestitamo!

Nagrade prispeva studio **Foto Jana**, Titova 53b, 4270 Jesenice, telefon: 031/634 747. 1. nagrada: 50 fotografij formata 10 krat 15, 2. nagrada: fotografiranje za dokumente (štiri slike), 3. nagrada: vaša fotografija na čarobnem ali klasičnem lončku.

Rešitve križanke (nagradno geslo, sestavljeno iz črk z oštevilčenih polj in vpisano v kupon iz križanke) pošljite na dopisnicah do ponedeljka, 5. februarja 2007, na Gorenjski glas, Zoisova 1, 4001 Kranj, p. p. 124 ali vržite v naš poštni nabiralnik.

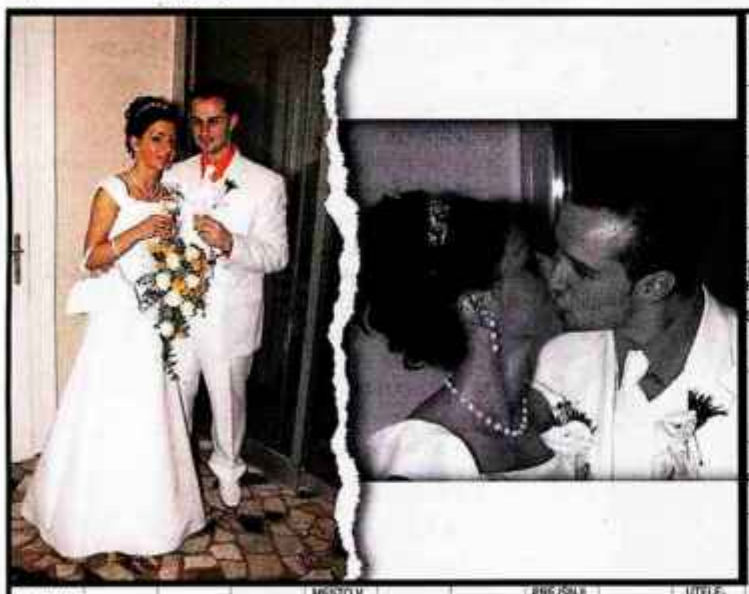

AVTOR. CVETO ERMAN	SLOVENSKA PUBLICISTKA IN POLITIČARKA (R. 1941)	DELAVKA V ARHIVU	NOVOZELANDSKI STAROSELEC	OTO VIČEK	IME TV NAPOVEDOVALKE BAŠ	ZASNOVA	KRAJ Z NAVPIČNO STRMINO	SLOVENSKI IGRALEC (BORIS)	VTIKLJAJ	ANTIOHIJSKI PATRIARH, NASPROTNIK ARIANIZMA	HČI Z VELIKO DOTO
LASTNA IZPOVED	10										
ODVETNIŠTVO											
SLOVEN. UMETNIŠKA SKUPINA V 60-IH LETIH		12		SAFIR / PARTNER				3			
SLOVENSKI SKLADATELJ (VASILIJ)					LUNINO ŠTEVILO / SITNEŽ						
ELDA VILER			MERA ZA BENCIN / POLOŽAJ PRI ŠAHU						ANTON BOP / VAS 5 OD ŠKOFJE LOKE		
PROGNOZA								TAJVANSKA ATLETINJA (CHENG) / VRSTA			
MAJHEN KRAP			5				PREBIVAL. GORIŠKIH BRD / RAZSULO				11
IGRALEC / ZDRAVILO						MELONA				4	
POPOTNA BISAGA BERAČEV			RUTENIJ / ZAČETEK TEKME			ENOTA ZA DELO / DADEŽ OLIKE				SPODNJI DEL POSODE	BEOTUEC
SLOVENSKI ALPINIST (1935 - 1984)		NELUMEN ČLOVEK									
V STRUGI TEKOČA VODA		NATON / VEK		6				OSEBNI ZAIMEK			
IME ITALIJANSKEGA KNJIŽEVNIKA BETTIJA					PRISTAŠ BITNIŠKE GLASBE / MAJDA ARH			VREDNOSTNI PAPIR / KONEC POLOTOKA		2	
NAZIV EGIPTOVSKIH KRALJEV				MESTO V RUSIJI, OB VOLGI							
DRŽAVA V PIRENEJIH				FOTO JANA GSM 031 634 747	DEŠKI GLAS						

FOTO JANA TITOVA 53/B JESENICE	PREPIR (NAREČNO)	UGLAJEN MOŠKI	NAJVEČJI DOSEŽEK V ŠPORTU	MESTO V JV EVROPSKI RUSIJI BLIZU UFE	ŠTEFAN KOROŠEC	SADNO DREVO ALI GRM	PREJŠNJI SEKRETAR ZDRUŽENIH NARODOV (KOFI)	DEŽNIK (LJUDSKO)	UTELEŠENJE BOŽANSTVA V HINDUIZMU
		9							
					AFGAN. POLITIK (NUR MOHAMED) / GLAVEC				
				FRANCOSKI PSIHOLOG (ALFRED) / RAZLOČNA VOKALA		7			
1							AMERIŠKA IGRALKA (HEDY)		
							NAJVIŠJA GORA V TURČIJI		

SLOVARČEK: CHI: tajvanska atletinja (Cheng, r. 1944) TARAKI: afganistanski politik LAMARR: ameriška igralka (Hedy)
EVSTAHIJ: antiohijski patriarh BINET: francoski psiholog (Alfred) DOTARICA: hči z veliko doto

GORENJSKI GLAS
KRIŽANKA
JESENIŠKE NOVICE 2/2007
P. P. 124, 4001 KRANJ

Koledar *prireditev*

Kulturne prireditve

RAZSTAVNI SALON DOLIK

12. JANUARJA-7. FEBRUARJA
Razstava fotografij mojstrov fotografije Franca Črva in Janeza Kramarja, člana Foto kluba Jesenice
Info: Razstavni salon Dolik, 04/583 25 06

9. FEBRUARJA-7. MARCA
Skupinska razstava likovnih del članov RELIKA - Revirskih likovnikov Trbovlje. Info: Razstavni salon Dolik, 04/583 25 06

KOSOVA GRAŠČINA

1. FEBRUARJA-9. MARCA
Kiparska razstava "Umetnost v vosku" oblikovalca v vosku Rafaela Samca. Odprtje razstave bo ob 18. uri
Info: Gornjesavski muzej Jesenice, 04/583 35 00

FOTOGALERIJA FOTOGRAFSKEGA DRUŠTVA JESENICE

7. FEBRUARJA OB 18. URI
Fotografska razstava fotografa Urankarja, člana Fotografskega društva Radovljica. Info: Fotografsko društvo Jesenice, 04/583 12 74

GLEDALIŠČE TONETA ČUFARJA

1. IN 9. FEBRUARJA OB 20. URI
Gledališka komedija "Bil je Škrjanec" v izvedbi Špas Teatra (za abonma in izven). Info: Gledališče Toneta Čufarja Jesenice, 04/583 31 00

4. FEBRUARJA OB 10. URI
Vaša - naša matineja (program za najmlajše)
Info: Gledališče Toneta Čufarja Jesenice, 04/583 31 00

18. FEBRUARJA OB 10. URI
Vaša - naša matineja, PREDSTAVA "Poklic coprnice Mice" v izvedbi Gledališča iz desnega žepka; igra, pleše in poje Lucija Čirović
Info: Gledališče Toneta Čufarja Jesenice, 04/583 31 00

22. FEBRUARJA OB 19.30
Premierna predstava Gledališča Toneta Čufarja Jesenice "MATIČEK SE ŽENI". Info: Gledališče Toneta Čufarja Jesenice, 04/583 31 00

Glasbene prireditve

GLEDALIŠČE TONETA ČUFARJA

DRUGA POLOVICA FEBRUARJA
Glasbena spremljava filma "Križarka Potemkin" v živo (za glasbeni abonma in izven). Info: Gledališče Toneta Čufarja Jesenice 04/583 31 00

DVORANA GLASBENE ŠOLE

7. FEBRUARJA OB 18. URI
Nastop, posvečen slovenskemu kulturnemu prazniku z glasbenimi gosti iz Celovca. Glasbena šola Jesenice, 04/586 60 30

DVORANA SLOVENSKI JAVORNIK

16. FEBRUARJA OB 18. URI
Pustni nastop. Glasbena šola Jesenice, 04/586 60 30

Kino

KINO ŽELEZAR JESENICE

Več o sporedu Kina Železar Jesenice na spletni strani www.gledalisce-tc.si ali na telefonski številki 04/583 31 03.

Predavanja, izobraževanja

OBČINSKA KNJIŽNICA JESENICE - ODDELEK ZA OTROKE

VSAK PONEDELJEK
OD 16. DO 17.30 - Ustvarjalna delavnica

VSAK TOREK
OD 14. DO 15.30 - Ustvarjalna delavnica
OD 16. DO 19. URE - Angleške urice

VSAKO SREDO
OD 16. DO 17.30 - Ustvarjalna delavnica

VSAK ČETRTEK
OD 15. DO 16.30 - Ustvarjalna delavnica
OD 17. DO 17.45 - Ura pravljic
OD 18. DO 18.45 (VSAK ZADNJI ČETRTEK V MESECU) - Lepo je biti bralec - žrebanje uganke meseca

VSAK PETEK
OD 16. DO 17.30 - Ustvarjalna delavnica

OD PONEDELJKA DO PETKA OD 7.30 DO 18.30 IN OB SOBOTAH OD 7.30 DO 12.30 URE
so otrokom na voljo štirje računalniki (internet, Word, računalniške igrice). Na ure pravljic so vabljeni otroci od 4. leta dalje, na ustvarjalne delavnice pa od 6. leta dalje. Info: Občinska knjižnica Jesenice - oddelek za otroke, 04/583 42 01

SPLOŠNA BOLNIŠNICA JESENICE

7. FEBRUARJA OB 18. URI
Predavanje "Kako ohraniti zdravje z ozaveščanjem?" Predavala bo Vasiljka Kokalj, dipl. med. ses.
Info: Društvo bolnikov z osteoporozo, 04/580 67 51

KOSOVA GRAŠČINA

7. FEBRUARJA OB 17. URI
Delavnica za otroke "Izdelovanje rudarskih lučk"
Delavnica je brezplačna, pokrovitelj je ACRONI Jesenice.
Info: Gornjesavski muzej Jesenice 04/583 35 00

15. FEBRUARJA OB 18. URI
Muzejski večer z dr. Vereno Vidrih Perko - "AKVILEJA"
Info: Muzejsko društvo Jesenice 04/583 25 75

MLADINSKI CENTER JESENICE

VSAK DELAVNIK OD 10.30 DO 19. URE
Dnevni klub - srednješolci in starejši; igranje namiznih družabnih iger, namiznega nogometa in tenisa ter igranje biljarda od 10.30 do 19. ure

VSAK DELAVNIK OD 13.30 DO 15.30
Vodene dejavnosti za osnovnošolce

ENKRAT TEDENSKO (RAZPORED NA WWW.MC-JESENICE.SI)
Treningi namiznega nogometa Garlando
Brezplačne inštrukcije s Simonom Zormanom

VSAK TOREK OB 16. URI
Jasnine ustvarjalne delavnice za osnovnošolce (brez prijav)

VSAKO SREDO OB 16. URI
Srečanje s Pavlo Klinar, univ. dipl. soc. ped.

ENKRAT TEDENSKO
(RAZPORED NA WWW.MC-JESENICE.SI ALI NA 040/545 968)
"Mama drama" - dramska skupina pod vodstvom Martina Sonca

1. FEBRUARJA OB 19. URI
Športno potopisno predavanje alpinista Mitje Šorna "Plezanje v granitnih stenah v parku Yosemite"

5. IN 12. FEBRUARJA OB 16. URI
"Izdelaj svoj model tekmovalnega čolna MČ"
Delavnice modelarstva vodi Tomaž Noč iz društva TOPSPEED

6. FEBRUARJA OB 17. URI
MCJ ob kulturnem prazniku: "Stand up Prešo - mladi, interpretirajte pesmi Franceta Prešerna po lastnem navdihu!"

14. FEBRUARJA OB 16. URI
"Nori žur v MCJ" za mlajše obiskovalce MCJ

15. FEBRUARJA OB 19. URI
Potopisno predavanje Mira Kodra "Čudovita Perzija - s poti po Iranu"

17. FEBRUARJA OD 15. URE DALJE
"Upam si bit' maškara"
pustna zabava z animacijskim programom za otroke in mladino na Čufarjevem trgu

19. DO 23. FEBRUARJA OD 11. DO 14. URE
"Počitniški program MCJ za osnovnošolce - vodene dejavnosti"
Več na www.mc-jesenice.si

19. DO 23. FEBRUARJA OD 14. DO 19. URE
"Počitniški klub za mlade nad 15 let"
Več na www.mc-jesenice.si

19. DO 23. FEBRUARJA OB 10. URI
"Počitniški plesni tečaj za osnovnošolce"
Vodi Tina Jakopič - zbirajo se prijave, saj je število mest omejeno!

22. FEBRUARJA OB 18. URI
Družabni večer v MCJ

23. FEBRUARJA
Zaključek foto natečaja "Jesenice"
Več na www.mc-jesenice.si

27. FEBRUARJA OB 17. URI
"Kvartopirsko popoldne"
predstavitev in turnirji v različnih igrah s kartami

28. FEBRUARJA OB 19. URI
"Taste of EUrope - Okus po Evropi"
Družbeno kritični dokumentarni film o medkulturnosti z Urošem Lebarjem
Opomba: Prijave na tečaje sprejemajo na 04/588 46 80 ali 588 46 81, na mcj-info@siol.net ali na dan pričetka tečajev, več informacij na www.mc-jesenice.si.

Druge prireditve

DOM UPOKOJENCEV JAVORNIK-KOROŠKA BELA

3. FEBRUARJA OB 18. URI
Proslava ob slovenskem kulturnem prazniku
Info: Društvo upokojencev Javornik-Koroška Bela, 04/583 10 14

7. FEBRUARJA OB 9. URI
Pohod po poteh Kulturne dediščine - zborno mesto Turist na Slovenskem Javorniku
Info: Društvo upokojencev Javornik - Koroška Bela, 04/583 10 14

DOM UPOKOJENCEV JESENICE

7. FEBRUARJA OB 17. URI
Prireditev ob slovenskem kulturnem prazniku - nastop kulturnih skupin. Info: Društvo upokojencev Jesenice, 04/583 26 70

17. FEBRUARJA OB 18. URI
Maškaradni bal. Info: Društvo upokojencev Jesenice, 04/583 26 70

20. FEBRUARJA OB 18. URI
Torkov pustni večer. Info: Društvo upokojencev Jesenice, 04/583 26 70

KULTURNI DOM HRUŠICA

8. FEBRUARJA
Prireditev ob slovenskem kulturnem prazniku
Info: KŠD Hrušica, 041/525 771, in KS Hrušica, 041/904 298

20. FEBRUARJA
Pustno rajanje za otroke. Info: KS Hrušica, 041/904 298

CENTRALNA POSTAVLJALNICA ŽP JESENICE - Kurilniška ulica

17. FEBRUARJA OD 15. DO 18. URE
Ogled modulne makete na Jesenicah
Milan Hribar, 040/706 740; www.vlaki.jesenice.net

Športne prireditve

PRISTAVA, JAVORNIŠKI ROVT

4. FEBRUARJA OB 10. URI
53. Kurirski smuk Pristava 2007
Na tekmovanje vabijo vse občinske organizacije ZZB Slovenije, predšolske otroke, učence OŠ, veterane vojne za Slovenijo, občane občine Jesenice in drugih občin
Info: KO ZZB NOB in TVD Partizan Javornik-Koroška Bela

SMUČIŠČE ŠPANOV VRH

10. FEBRUARJA OB 10. URI
3. Veleslalom za pokal Španovega vrha - rekreativno tekmovanje v smučanju. Info: Zavod za šport Jesenice, 051/685 240

19. DO 23. FEBRUARJA OD 9.30 DO 12.30
Vrtec na snegu pod vodstvom vzgojiteljice in učitelja smučanja
(za otroke od 4 do 10 let starosti)
Info: Zavod za šport Jesenice, 04/588 46 65

ŠPORTNA DVORANA GIMNAZIJE JESENICE

17. FEBRUARJA OB 10. URI
Turnir rekreativnih ekip v odbojki
Info: Zavod za šport Jesenice, 051/685 240

ŠPORTNA DVORANA PODMEŽAKLA

17. DO 25. FEBRUARJA OD PON. DO PET. OD 13. DO 14. URE, SOB. IN NED. OD 14. DO 15. URE
Prosto drsanje za osnovnošolce in srednješolce
Info: Zavod za šport Jesenice, 04/588 46 65

ŠPORTNI PARK PODMEŽAKLA

17. DO 23. FEBRUARJA OD 12. DO 13. URE
Kegljanje na asfaltu za osnovnošolce in srednješolce pod vodstvom trenerja. Info: Zavod za šport Jesenice, 04/588 46 65

NA VSE PRIREDITVE VLJUDNO VABLJENI!

Pripravil: TIC Turistično-informacijski center Jesenice
Tel.: 04/586 31 78, faks: 04/581 34 11, http://www.jesenice-tourism.net
e-naslov: tic@ragor.si, tic.jesenice@siol.net
Koledar prireditev sestavljajo prireditve v občini Jesenice, ki so jih javili organizatorji prireditev in s tem tudi odgovarjajo za pravilnost podatkov. Samo pisne prijave prireditev, ki niso zajeti v letnem koledarju, oz. spremembe bomo sprejemali na naš naslov najkasneje do 15. dne v tekočem mesecu za prireditve za naslednji mesec. Organizatorji morajo spremembe za že objavljene prireditve sami objaviti v medijih.

jeseniške novice GG

Zimska Golica skriva številne pasti

Poleg osnovne zimske opreme so potrebne dereze, pa tudi cepin prav pride.

JANKO RABIČ

Ugodne vremenske razmere z malo snežnih padavin tudi v zimskih mesecih planincem omogočajo vzpone na različne vrhove. V Karavankah je priljubljena Golica (1835 m), ki je sicer najbolj oblegana v maju. Čeprav je bil v decembru in januarju zaradi majhnih količin snega možen vzpon na vrh, pa je povsod prežalo veliko nevarnosti. Predvsem so bili možni zdrsi na poledenelih površinah. Za varnost planincev in posredovanje ob nesrečah na tem območju skrbi postaja GRS Jesenice. Načelnik **Vlado Hlede** z zadovoljstvom ugotavlja, da v zadnjih letih ni bilo večjih nesreč, čeprav je planincev vedno veliko. Za prvo polovico letošnje zime so značilne nenavadno visoke temperature, ki so tudi visoko v gorah porušile običajne zakone narave. Zaradi kopnih južnih pobočij je ves čas nevarnost zdrsov. Poleg osnovne zimske opreme so potrebne dereze, pa tudi cepin prav pride. Kadar je na Golici prava zima z veliko snega, pa so povsod nevarni predvsem plazovi, ki drvijo po strmih pobočjih. V takšnih primerih je treba počakati, da se razmere umirijo. Vzpon je pozimi bolj varen po zahtevnejši smeri, ki od spodnje postaje tovorne žičnice skozi gozd vodi proti koči na Golici.

Medtem ko je bila v decembru in januarju v dolinah skorajda pomlad, pa je bila Golica prav zimska: obdana s snegom, meglenim morjem in pogledom na Triglav.

Jeseničanka Boži Radičević je 25-letna mamica dveh prikupnih deklic, triletne Natalije in petletne Viktorije. Sicer pa je znana kot gostinka z najlepšim nasmehom. Manekenske izkušnje in izkušnje fotomodela je spoznala pred časom v Italiji, kjer je občasno pozirala v Trstu za italijansko modno industrijo ter reklamne kataloge. J. P.

ACRONI: skrbno načrtovani razvoj in vztrajno iskanje novih priložnosti sta temelj našega uspeha

V letu, ko bo družba Acroni praznovala 15 let obstoja, nadaljujejo rekordno proizvodnjo in prodajo

Štirinajsto mesto na lestvici največjih slovenskih izvoznikov v letu 2005, drugo mesto na lestvici največjih gorenjskih izvoznikov, največji zaposlovalec v zgornjesavski regiji, eno tistih slovenskih podjetij, ki trenutno največ vlaga v okoljevarstvene projekte - to je podjetje ACRONI, družba v skupini SIJ - Slovenska industrija jekla, d. d..

Po letih 1990 in 1991, ko so čez noč izgubili jugoslovanski trg, položaj ni bil enostaven. Istočasno so morali iskati nova tržišča, se prestrukturirati, zaradi zastarelosti poiskati nove tehnologije in reševati ekološka bremena preteklega več kot 600-letnega jeklarstva na Jesenicah.

Zato s tem večjim ponosom pokažejo na rezultate, ki so rekordni iz meseca v mesec. Z njimi na najboljši način dokazujejo izjemno trdoživost in pravilnost usmeritev iz začetkov nastanka družbe leta 1992. Danes s skoraj 1400 zaposlenimi dosegajo izjemne rezultate, ki jih uvrščajo med najuspešnejše gorenjske izvoznike in tudi v slovenskem merilu so pri samem vrhu. In še več: dokazujejo se na najzahtevnejših jeklarskih trgih, kot so Nemčija, Francija in Italija.

Kako jim to uspeva? Bistvene konkurenčne prednosti Acronija so nišna proizvodnja, prilagodljivost in domači strokovnjaki. Nenehno so povečevali produktivnost: od leta 1997 do danes se je povečala za več kot 100 odstotkov!

Za okolje, v katerem delajo in v katerem živi večina zaposlenih, je izjemnega pomena skladen in uravnotežen razvoj med poslovnim razvojem in okoljevarstvenimi prizadevanji. Jasno je, da brez uspešnega dela in rezultatov ne bi imeli sredstev za nove investicije, tako v posodobitev proizvodnje kot za varstvo okolja.

Prof. dr. Vasilij Prešern, glavni direktor ACRONI-ja:

"Preboj ACRONI-ja med uspešne jeklarske družbe v Evropi je posledica našega skrbno načrtovanega razvoja. Investicije smo pravilno usmerili v dva osnovna strateška programa - to je debele nerjavne pločevine in neorientiranih elektro pločevin za izdelavo različnih elektro motorjev. Kot majhna jeklarna z ozko usmerjenim programom smo izjemno fleksibilni v raznolikosti naročil, zelo kratkih dobavnih rokih in zagotavljanju ustrezne kakovosti. Izvedli smo temeljito reorganizacijo družbe ter zagotovili potrebno motiviranost večine zaposlenih.

Z vrsto investicij v zadnjih petih letih (več kot 80 mio evrov) smo poleg osnovnih strateških investicij odpravili tudi vrsto ozkih grl v proizvodnji, modernizirali in avtomatizirali proizvodnjo in zagotovili izredno učinkovite informacijske sisteme.

Zakaj zaupamo tudi prihodnosti? Naš osnovni moto je: z azijskimi jeklarnami ne moremo tekmovati v produktivnosti in stroških, lahko pa jim - na osnovi lastno razvitih izdelkov z visoko dodano vrednostjo - uspešno kljubujemo na dolgi rok."

Branko Banko, tehnični direktor ACRONI-ja:

"Najpomembnejše za razvoj je določiti poslanstvo podjetja, vizijo in cilje, s katerimi smo se in se bomo v prihodnje uveljavljali na zahtevnem globalnem trgu. Samo stabilno poslovanje nam omogoča tudi tehnološki razvoj. Ko smo načrtovali tehnološki razvoj, smo jasno definirali bodoči proizvodni program zanimivih proizvodov z večjo dodano vrednostjo in s čim več vgrajenega našega lastnega znanja. Razvoj temelji na naših inovacijah in najboljših dosegljivih tehnologijah v svetu. Sodobna tehnologija in dodatno investiranje vedno bolj zmanjšuje emisije v okolje. Dolgoročno smo lahko uspešni le s premišljenim stalnim investiranjem v tehnološki razvoj, lastno znanje in kadre ter nadaljevanjem z družbeno odgovornim delom."

Osnovna usmeritev, ki ji Acroni sledi pri programski preobrazbi, je usmeritev v izdelke z visoko dodano vrednostjo. Izredno pomembno je, da ta usmeritev ni le na deklarativni ravni, ampak podjetje dejansko živi s to usmeritvijo. Rezultati to nedvomno potrjujejo, saj je današnja dodana vrednost na zaposlenega 38.000 evrov, cilj pa je, da se do leta 2012 zviša na 60.000 evrov. Tako v posodobitev proizvodnje kot za varstvo okolja.

ACRONI

ACRONI, d.o.o.
Cesta Borisa Kidriča 44
SI - 4270 Jesenice
T: +386 4 584 10 00
F: +386 4 584 11 11
E: uprava@acroni.si
W: http://www.acroni.si

SIJ Slovenska industrija jekla

Razvedrilo GG

PRILOGA GORENJSKEGA GLASA

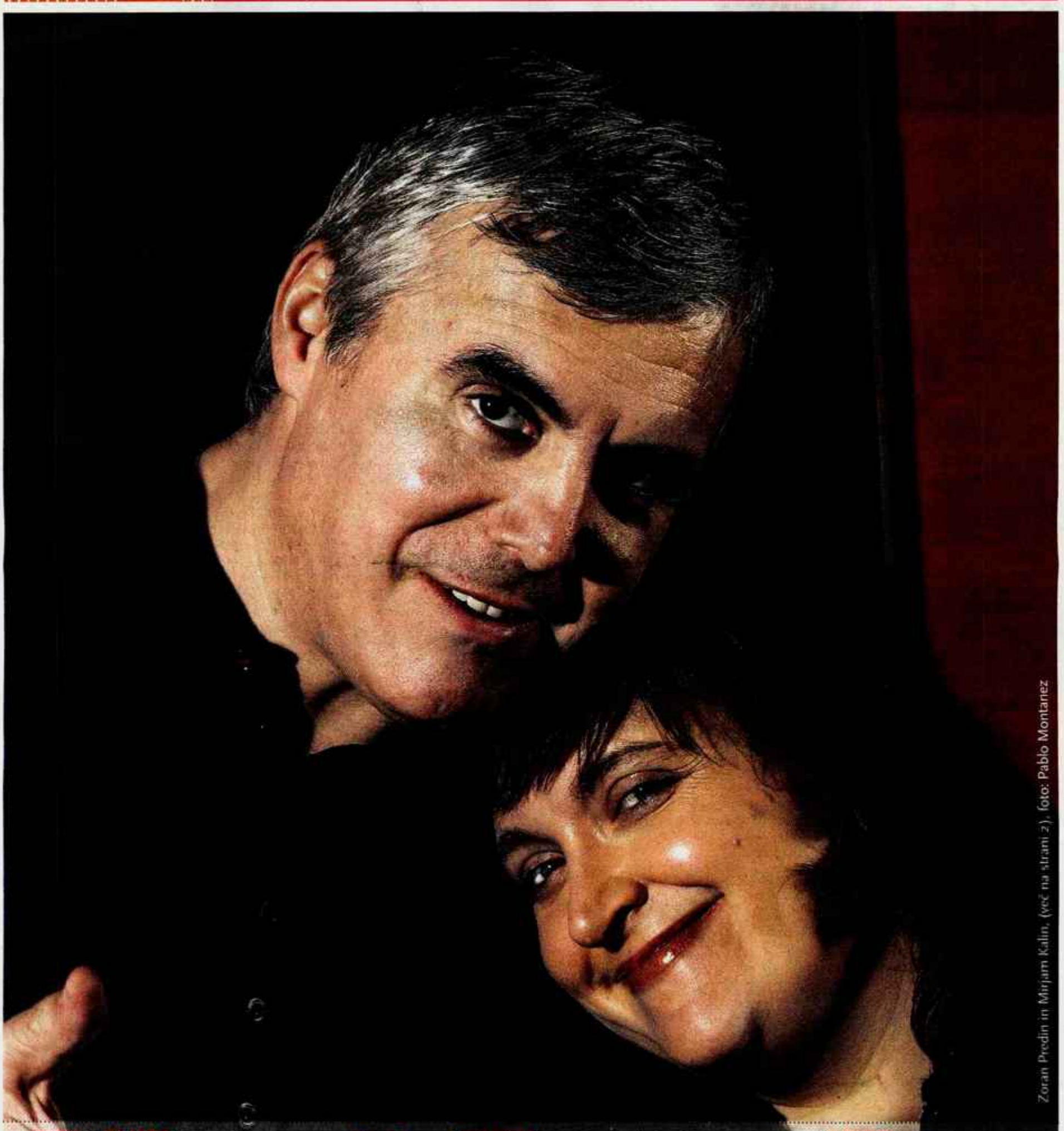

Zoran Predin in Mirjam Kalin, (več na strani 2), foto: Pablo Montanez

Vsebina

GLASBA

POSLUŠALI SO OKTET PUSHLUSCHTAE

[illegible] pevcev je [illegible] koncertu [illegible] Petra [illegible] v Komendi [illegible] in finančno [illegible] pomaga nadarjenim [illegible] ter socialno [illegible]

02

KULTURA

EVGEN V ISKANJU ČLOVEKA

[illegible]

04

LJUDJE

POKLJUKA [illegible]

08

GLASBA

PODARJAMO NAGRADNI VSTOPNICI

za koncert Zametne vrtnice, ki bo 16. februarja ob 19. uri v domžalski Hali komunalnega centra.

Kdo poje zimzeleno melodijo Zametne vrtnice? Pošljite SMS na 031/ 69 11 11 s pravilnim odgovorom, vašim imenom, priimkom in naslovom. Nagrajenec bo obveščen.

Avtomobili po železnici v Kranj

Razlaga naslova bi se glasila takole: gre za novogoriško skupino Avtomobili, *Mesta železniških postaj* pa je po večletnem premoru njihova najnovejša plošča, s katero se bodo prvič javno predstavili prav v Kranju. Skupina je v petindvajsetih letih izdala deset plošč, pri čemer so se fantje vselej držali svojega značilnega glasbenega izraza in tako zaznamovali slovensko pa tudi nekdanjo jugoslovansko glasbeno sceno. Kljub temu da so nekoliko prevetrili svoje vrste, v skupino so tako privabili novega kitarista Boštjana Andrejca - Bushija, pa še vedno ostajajo zvesti svoji glasbi in svojemu občinstvu. Veliko ljubiteljev Avtomobilov je tudi na Gorenjskem, saj so fantje pri nas odigrali že nekaj odmevnih koncertov, danes zvečer od 20. ure naprej pa se bodo predstavili v dvorani gostišča Sonce v Stražišču pri Kranju, kamor so jih v goste povabili člani Društva ljubiteljev Laškega piva Kranj. **I. K.**

Therion v Mediaparku

Konec meseca, **31. januarja**, bo v **Mediaparku** spet pestro. Tokrat bodo oder zatresli švedski metalci **Therion**, njim ob boku pa bosta igrali še dve skupini, **Grave Digger** in **Sabaton**. Švedi so v začetku igrali death metal, a pozneje so svoj stil spremenili, tako da so svoji glasbi primešali elemente klasične glasbe, podprte z zborovskim petjem. Gradivo za glasbo črpajo iz različnih mitologij in je osnovano na okultizmu, magiji ter starodavnih običajih in zapisih. **M. G.**

Prvo mednarodno tekmovanje harmonikarjev

KUD bratov Avsenik jutri v prostoru Glasbene šole Avsenik v Begunjah pripravlja prvo mednarodno tekmovanje harmonikarjev, ki se ga bo udeležilo 46 harmonikarjev. Začelo se bo ob 10. uri s tekmovanjem v igranju na klavirsko harmoniko. Ob 14. uri bo sledilo tekmovanje v igranju na diatonično harmoniko. Po pol šesti uri bodo znani še izidi točkovanja druge skupine udeležencev, temu pa bo sledil končni finale obeh skupin. Med odmorom bodo pripravili krajši kulturni program s kvintetom Toneta Iskre iz GŠ Radovljica in folklorno skupino iz Kranja. Vstop je prost. **A. H.**

Sakralna glasba v cerkvi sv. Kancijana

V soboto zvečer je v župnijski cerkvi sv. Kancijana v Kranju izzvenel koncert sakralne glasbe, ki sta jo izvajala Komorni pevski zbor Mysterium Kranj pod vodstvom zborovodje Urške Fabijan in Komorni zbor Ljubljanski Madrigalisti pod vodstvom zborovodje Andreje Martinjak. Zbora sta se predstavila s sakralno glasbo skladateljev Sergeja Rahmaninova, Knuta Nystedta, Jana Sandströma, Gustafa Nordqvista, Michaela McGlynna, Patricka Quaggiata, Iacobusa Gallusa, Johannesa Brahmsa, Felixa Mendelssohna, r.l. Pearsalla, Maxa Regerja, Francisa Poulenca. **A. H.**

SVEŽA PREDINOVA KLASIKA

Tradicionalni Predinov koncert za valentinovo bo letos doživel dve izdaji, 9. in 10. februarja. Z operno pevko Mirjam Kalin, Godalnim kvartetom Fiasco, poezijo skupine Libido in na valovih Art Biro Quintetta.

Igor Kavčič

Predinov "hišni" band Art Biro Quintett je družba samih odličnih glasbenikov. / Foto: Pablo Monsalvez

Še štirinajst dni in tradicionalni *Koncert za zaljubljene*, ki ga Zoran Predin vsako leto v času valentinovega vsaj dvakrat odigra v Cankarjevem domu, bo letos dobili svoje nadaljevanje. Menda že dvanajsto. Zoran svojim koncertom dodaja skoraj terapevtski pomen v teh težkih časih, ko stvari ne znamo več delati počasi in z občutkom ... Tudi letos obljublja železni repertoar svojih največjih skladb. "Seveda pa bo koncert tako kot vsako leto nekoliko drugačen od tistih v prejšnjih letih," zagotavlja Zoran in dodaja, da je tokratni program nastajal več kot leto dni in je pravzaprav nekakšna petina vsega, kar ima v načrtu. OK. Počasi smo rekli. Najprej koncert, letos podnaslovljen kot *Čas za malo nežnosti*. Predin se je letos odločil za nekoliko bolj "klasično" izvedbo. To napoveduje sodelovanje z operno pevko, altistko in mezzosopranistko Mirjam Kalin, Godalnim kvartetom Fiasco, tu je skupina Libido, band Zoranovega sina Roka in seveda koncertni band **Art Biro Quintett**, sestavljen iz samih odličnih glasbenikov, kot so najhitrejši slovenski akustični kitarist Igor Bezget, dirigent, skladatelj in trobentač Izidor Leitinger, odličen basist Tadej Kampl, mojster klaviatur Danilo Ženko in profesor vibrafona, saksofona, flavte ... Matjaž Albreht. Osrednja gostja letošnjega zaljubljanja bo operna pevka in solistka **Mirjam Kalin** (trenutno poje vlogo Dulcinee v operi Don Kihot), ki ima za seboj več kot 30 glavnih vlog, aktivna pa je tudi na koncertnem področju. Na radiu jo že lahko slišite v novi priredbi legendarne *Čakaj me*.

Na "Valentinovem" odru, ki bo sicer gostil kar 17 različnih glasbenikov in pevcev, bodo godli še **Godalni kvartet Fiasco**, ki skupaj igra štiri leta še iz časa, ko so njegovi člani študirali na Akademiji in sodelovali s Tomažem Lorenzom. Predinovi komadi, ki sem jih ob njihovi spremljavi poslušal na že posneti plošči, so pravi balzam za ušesa. Ob Zoranu bo nove stvari predstavil tudi njegov sin Rok z bandom Libido, ki je iz dueta prerasel v kvartet, slednji pa je z Borutom Praperjem pripravil tudi elektronske ritme, ki jih je slišati v več aranžmajih. Pisali so jih Gregor Strmecki, Bezget in Leitinger, za Kalinovo pa Jaka Puciher. Koncert bo trajal dve do tri ure, še nekaj časa pa bo preteklo do plošč, ki jih bo Predin izdal v petih jezikih. Slovenska verzija *Čas za malo nežnosti* je tu, v načrtu je hrvaška z Dadom Topičem, Masimom Savičem, Gibonnijem, italijanska (morda bodo Zoranove peli Zucchero, Jovanotti, Paolo Conte...), sledile pa naj bi še španska, francoska in angleška. No, preden se spravimo v jezike, je vsekakor najboljša priložnost biti na enem od prihajajočih koncertov Zorana Predina z gosti, 9. in 10. februarja v Cankarjevem domu v Ljubljani.

POSLUŠALI SO OKTET PUSHLUSCHTAE

Osem mladih pevcev je navdušilo na dobrodelnem koncertu Ustanove Petra Pavla Glavarja v Komendi.

Jasna Paladin

Mladi člani okteta Pushluschtae / Foto: Jasna Paladin

Člani Ustanove Petra Pavla Glavarja, ki v občini Komenda s štipendijami in finančno pomočjo že osmo leto pomagajo nadarjenim učencem in dijakom ter socialno šibkim občanom, so v soboto skupaj s svojimi štipendisti pripravili že tradicionalni koncert, katerega sredstva bodo namenili v sklad Ustanove. Tudi letos so polno dvorano kulturnega doma s svojo izbiro nastopajočih zelo pozitivno presenetili. Poleg **Uroša Fürsta**, ki je z vedno aktualnimi resnicami o moških in ženskah dvorano nasmejal s svetovno znano in uspešno monokomedijo Jamski človek, so za dobro voljo poskrbeli predvsem mladi člani okteta Pushluschtae, ki ga sestavlja osem uglašenih in simpatičnih dijakov ljubljanske Škofijske gimnazije. Čeprav so si izbrali ime, ki se na prvi pogled zdi zelo zapleteno, je njegova izgovarjava v resnici zelo preprosta - 'puslušte', in res jih z velikim veseljem poslušajo, kjer koli se pojavijo. Fante, zbrane z vseh koncev Slovenije, združuje ljubezen do petja in nastopanja, izjemne glasovne sposobnosti, predvsem pa smisel za prav posebno interpretacijo znanih slovenskih in tujih popevk. Kljub temu da pri petju ne uporabljajo nobenih inštrumentov, z različnimi glasovi znajo poskrbeti, da glasbene spremljave vokalom ne manjka. "O njih bo gotovo še veliko slišati," je bila mnenja tudi predsednica Ustanove **dr. Marta Ciraj**, ki je koncert izkoristila tudi za podelitev zahvalnih priznanj vsem donatorjem in mecenom ter tistim dijakom in študentom, ki so ob njihovi pomoči šolanje že uspešno zaključili.

TELEVIZIJA

OD POLITIKE DO KLOŠARJEV

Na TV 3 so predvajali deset serij prve sezone B&B Showa v izvedbi Boom Teatra iz Kranja. Dogovori o drugi sezoni že tečejo.

Ana Hartman

B&B Show, čigar glavna akterja sta **Miki Bubulj** in **Ranko Babič**, je nastal pod streho Boom Teatra. Zadnjo serijo prve sezone so predvajali v soboto, odslej bodo na sporedu ponovitve. "A dogovori o drugi sezoni že tečejo in kmalu boste lahko izvedeli, kdaj se bo začela," obljublja Bubulj. Humoristični šov je sestavljen iz krajših od tri- do petminutnih skečev in dveh nastopov pred živo publiko, s čimer želijo gledalcem bolje predstaviti "stand up comedy". Kot je pojasnil Bubulj, gre za monokomedijo, žanr, ki se je v 60-ih letih razvil in močno razširil v ZDA. "V številnih lokalih se tovrstni nastopi odvijajo vsak dan. Pri nas žal še nimamo takega prostora," je razložil Bubulj.

V B&B Showu se lotevajo različnih tematik iz vsakdanjega življenja: od politike, klošarjev, sosedov, do piflarjev, razmerij, seksa in najrazličnejših aktualnih tematik. "Poglejte okoli sebe in videli boste, da materiala ne more zmanjkati," je pristavil. Večkrat se na zelo duhovit način lotevajo predstavljanja stereotipov o naših južnih sosedih. "Vsi imamo radi šale na tuj račun, na svojega pa malo manj. Vsak komedijant se mora najprej znati norčevati iz sebe, da bi lahko nadaljeval razvijanje šal o drugih in drugačnih," pravi Bubulj, ki sicer prihaja iz BiH. Zaenkrat zaradi šal na račun južnih sosedov še ni imel težav. "Vse skupaj je le zabava in vem, kje je meja. Čeprav so najboljše šale ravno tiste, ki so na meji oziroma gredo še malo čez ... Res pa je tudi, da je pri vsakem ta meja različna, a se trudim, da ne bi nikogar užalil. Sicer pa ideje črpam iz dogodkov in pripetljajev, ki so se zgodili meni," je še povedal.

Sto ljudi, sto čudi

Snemanja so včasih tako zabavna, da ekipa težko ostane zbrana. "Ljudje smo si različni in če greš na ulico, hitro najdeš sočne izjave. Saj veste, kako pravijo: sto ljudi, sto čudi. Sto žena, dvesto jošk, haha. Z vsakega snemanja bi lahko povedal kakšno zanimivo anekdoto, kako smo se motili, kako smo bili odgnani s prizorišča, kako smo se poškodovali ali kako smo bili zbegani, če je bila kakšna lepotica v naši družbi," se je spominjal.

Na vprašanje, ali imamo Slovenci smisel za humor, je odgovoril: "Seveda ga imamo, a še ni dobro izoblikovan, ker imamo nekakšne strahove. Če sosedu crkne krava, bomo umrli od smeha, seveda ne pred njim, če crkne nam, bomo pa obtožili sosedovega bika za njeno smrt, in to seveda pred sosedom. V vsaki slabi stvari je vedno tudi nekaj dobrega in smešnega." In kdo je v Sloveniji po njegovem najboljši komedijant? "V vseh pogledih je dober Jonas Ž., ker je zabaven in izviren na več načinov," je še povedal.

Miki Bubulj (levo) in Ranko Babič na terenu / Foto: arhiv Boom Teatra

TELEVIZIJSKO NOVIČARSTVO

Odgovorni urednik informativnega programa Kanala A, Bojan Traven, z novinarsko ekipo pripravlja novo informativno oddajo, kakršne Slovenija, po njegovih besedah, še ni videla.

Nina Valant

V čem bo oddaja Svet na Kanalu A drugačna od drugih informativnih oddaj?

"V vsem, tako vsebinsko kot oblikovno, v načinu priprave novic. To bo povsem nov tip televizijskih novic v slovenskem medijskem prostoru. Trenutno smo z uredništvom sredi intenzivnih priprav, že kar nekaj časa imamo vaje vsak dan. Novinarji hodijo na teren, pripravljajo prispevke, vklope v živo, v studiu vadi voditelj Marko Potrč. Upam, da gledalcev ne bomo razočarali."

Med novinarji je novo ime tudi Gašper iz BAR-a. Je to le dobra poteza za večjo gledanost oddaje?

"Gašper je izjemen poznavalec športa, košarkarski trener, sicer pa uspešen študent mednarodnih odnosov. Razgledan, mlad, ambiciozen in perspektiven fant torej in kot tak zelo primeren za pokrivanje športa."

Kljub temu da ste dejali, da poznanih obrazov iz oddaje E+ ne boste imeli v novi oddaji, bo Svet na Kanalu A vodil Marko Potrč, ki je imel v E+ celo svojo rubriko.

"Po moje se ga Slovenci bolj spomnijo po radijskem Viktorju in njegovih rekordih. Zdaj je Marko v tistem obdobju življenja, ko stopa na prizorišče resnega in kredibilnega informativnega programa. Marko je name naredil izreden vtis, saj hoče vse stvari, ki se jih loti, narediti dobro. In to podpiram, ne maram namreč povprečja, sivine, pa čeprav je mogoče s takšnimi ljudmi včasih težje."

Bojan Traven / Foto: arhiv Kanala A

Sobotno in nedeljsko oddajo bo vodila Katarina Stojanovič. S čim bo prepričala gledalce, da bodo pozne popoldneve preživeli v njeni družbi?

"Mi gledalcev ne bomo prepričevali, kot pravite v vprašanju, mi jim bomo ponudili in to vem, dober program. In ravno takšna bo Katarina z obravnavo provokativnih tem našega vsakdanjega življenja."

Mario bo spet gostil izvajalce EME

Mario bo v oddaji Spet doma to nedeljo gostil drugih dvanajst izvajalcev, ki bodo nastopili na drugem predizboru na EMI. Predstavili se bodo zmagovalka Bitke talentov Eva Černe, Bojana Glazt, Brigitt Rose, Folkrola, Rok Kosmač, Teja Haver, Nude, Žana, Zlati muzikanti, Tadeja Fatur, Denis ter Steffy&donald TrumpeT. Sicer pa je prejšnjo oddajo Spet doma, v kateri se je predstavilo dvanajst izvajalcev prvega predizbora, spremljalo povprečno 19,3 odstotka ali 349.300 gledalcev, starih nad 10 let, oziroma 43-odstotni delež vseh gledalcev televizije v času oddaje. Vstopnice za vse tri večere lahko kupite prek spletne strani www.esiti.com in na prodajnih mestih, ki so navedena na omenjeni spletni strani (http://www.esiti.com/si/prodajnamesta.php5) ter prek telefona Tiketing Centra v Ljubljani. Na dan prireditve bodo vstopnice dve uri pred začetkom neposrednega prenosa v prodaji tudi na blagajnah Gospodarskega razstavišča. **A. H.**

Napeta Avantura na motornih saneh

Ana Bešter in Taiji Tokuhisa sta za januarsko Avanturo izbrala dva zanimiva radijca - Špelo in Peča iz jutranje budilke na Radiu Hit. Kljub takratnemu pomanjkanju snega so na Veliki Planini izpeljali napeto tekmo v vožnji z motornimi sanmi. Šlo je tako zelo na tesno, da je skoraj neverjetno. Poraženca, ki sta za zmagovalnim parom zaostala le za 20 stotink sekunde, sta morala v živo zapeti na prireditvi, ki jo pripravlja radio Hit. Budilka v živo ... Kdo je bil torej za las boljši, boste izvedeli v Avanturi z Ano in Taijijem v nocoj ob 21. uri na TV Pika, ponovitev pa si lahko ogledate v nedeljo ob 18.30. **A. H.**

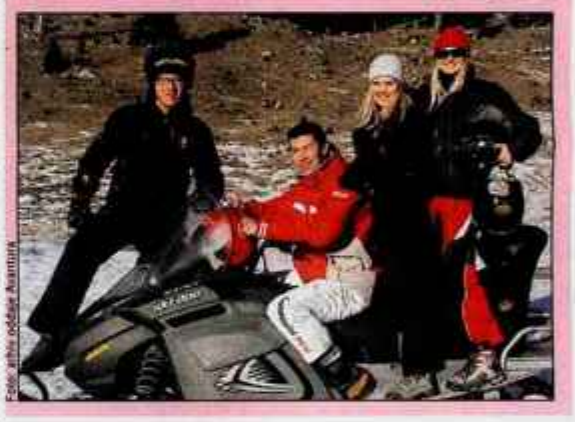

Foto: arhiv oddaje Avantura

Grajski vitraž
Ciklus glasbenih večerov v Škofji Loki
Jure Tori
in Ewald Oberleitner
Grajski vitraž že sedmo sezono vabi ljubitelje izbrane glasbe v intimno vzdušje kapelice škofjeloškega gradu. **Jure Tori** (nove člen skupine Orleki s harmoniko se bo z avstrijskim diatonikarjem **Ewaldom Oberleitnerjem** predstavil s svojo sproščeno prek žanrskih in avtorskih okvirjev, v katerih se odmikajo folk, blues, džez, klasično in sodobno zvočno. Studiovem, umetniški, a hkrati igrivi, na trenutke lahkoten, izjemno poslušljiv, vselo zabaven zvočni mozaik bo gotovo zadovoljil publiko Grajskega vitraža.
Četrtek, 1. februar, ob 20.30, v kapelici na škofjeloškem gradu
ZGODOVO Gorenjski Glas info: www.grajski-vitraz.si

KULTURA

LJUBLJANA

Mladi loški glasbeniki v prestolnici

V ponedeljek, 29. januarja, ob 19.30 bo v okviru cikla Prisluhnimo v Križankah v Viteški dvorani Križank nastopil Godalni orkester Glasbene šole Škofja Loka ter solisti Srednje glasbene in baletne šole Ljubljana ter Glasbene šole Škofja Loka. Vodil jih bo mentor in dirigent prof. Armin Sešek. V programu bomo slišali skladbe Julesa Masseneta (Meditacije iz opere Thaiss, solistka Ana Krpan), Charlesa de Beriota (Baletne scene, solistka Lalita Svete), Johannesa Brahmsa (Madžarski ples št. 8 s solistko Polono Golija), Henryka Wieniawskyja (Legenda s solistko Ano Dolžan), Pabla de Sarasateja (Navarra, solista Ervin Lika Sešek in Polona Golija) in W. A. Mozarta (Divertimento in D, KV 136 za godalni orkester). Skladbo Tinko Violinko, ki jo bodo krstno izvajali v uvodu, je skladatelj Peter Kopač posvetil dirigentu Arminu Sešku ter Godalnemu orkestru Glasbene šole Škofja Loka. I. K.

KRANJ

O likovni analizi fotografije

Fotografsko Društvo Janez Puhar ob podpori Gimnazije Kranj organizira predavanje na temo Likovna analiza fotografije. Predaval bo akademski slikar Darko Slavec, profesor na Naravoslovno tehnični fakulteti v Ljubljani, kjer na kateri za oblikovanje predava slikanje, risanje in fotografijo. Predavanje bo v torek, 30. januarja, ob 19. uri v konferenčni dvorani v zgornjem nadstropju Gimnazije Kranj. I. K.

Znova Više inu griže

Ljubezensko kriminalni mjuzikl iz slovenskih ljudskih pesmi **Više inu griže**, kot so zapisali akterji predstave, je jeseni navdušil že številne gledalce na Gorenjskem in po Sloveniji. Ekipa, fantje iz skupine Ante Upedanten (etno sekcija skupine Ana Pupedan) in akterji Katja Verderber, Miha Bizjak, Urška Šlibar in Klemen Torkar, se te dni spet vrača na Gorenjsko. Danes, v petek, 26. januarja, ob 20. uri bo predstava na ogled v dvorani gorjanskega doma v Gorjah, jutri, v soboto, 27. januarja, ob enaki uri pa v dvorani kulturnega doma v Retečah pri Škofji Loki. I. K.

EVGEN V ISKANJU ČLOVEKA

Gledališka skupina Kulturnega društva K je v Linhartovi dvorani v Radovljici premierno uprizorila dramo Evgen, Tankreda Dorsta.

Igor Kavčič

Po decembrski predpremieri je bila v ponedeljek v Linhartovi dvorani v Radovljici še uradna premierna uprizoritev drame *Evgen*, nemškega dramatika Tankreda Dorsta. Delo avtorja, ki v svoji dramatiki išče navdih predvsem v gledališču absurda, je z mlado ekipo igralcev na oder postavil režiser **Niko Kranjc Kus**, predstava pa je nastala v koprodukciji Kulturnega društva K in Linhartove dvorane. "V svetlobi žarometa stoji mlad mož. Ima kuštrave lase, dolge noge in par plašnih rok. Oblečen je staromodno, nosi oguljen frak, okrog vratu rdečo pentljo, v roki drži laterno ...," se začne odvijati odrska zgodba o Evgenu, ki potuje skozi različne svetove, kjer brezupno išče človeka. Na svoji poti sreča sodnika, psihiatra, pevko, radovedneža, samomorilko, reporterja ..., a še vedno ne najde človeka.

Mlada igralska ekipa se je izkazala v zahtevni predstavi. / Foto: Anka Bukovec

So te funkcije, v katerih se posamezniki pojavljajo, ljudem pojedle človečnost?

V približno uro dolgi predstavi na oder stopi devet igralcev, ki na njem ostanejo vse do konca predstave. Ko je eden izmed njih v svoji vlogi v dialogu z Evgenom, drugi nastopajo kot zbor. "Evgen, kdo si, kaj si, kam greš, koga iščeš," iskalcu z laterno zbor enoglasno dokazuje, da človeka ni. Kranjc Kus je odlično pripravil mlade igralce iz žirovniškega in radovljiškega konca, saj so korektno predstavili dramski tekst, ki sicer ni dolg, a svojo realizacijo dobi šele v interpretaciji samih. In ta je v izvedbi igralske ekipe ob izvrstni režiji zagotovo na visoki ravni. Kranjc Kus je postavil tudi scenografijo, ki je sicer preprosta, a učinkovita v vsaki od "odrskih slik", ki jih tako postavijo kot odigrajo igralci. Tokrat v drami *Evgen:* Andi Ipavec, David Panzalović, Klemen Bunderla, Matic Mežek, Mina Kovač, Nina Abdič, Rok Svetina, Tinkara Cučnik in Urška Urevc.

PLEČNIK ZAZNAMOVAL TUDI KOMENDO

Komendčani so na Plečnikov rojstni dan pripravili prireditev, s katero so spomnili na dela, ki jih je arhitekt ustvaril v Komendi.

Jasna Paladin

Številnim slovesnostim in dogodkom, ki jih Slovenci pripravljamo v letošnjem - Plečnikovem letu, kakor smo poimenovali praznovanja ob 135. obletnici rojstva in 50. obletnici smrti tega največjega slovenskega arhitekta, kiparja in risarja, so se na prav poseben način pridružili tudi v Komendi. Prav na njegov rojstni dan, 23. januarja, so v kulturnem domu pripravili slovesnost, ter izdali zloženko "v spomin in zahvalo mojstru Plečniku na njegova velika dela pri nas". Dela tega svetovno priznanega arhitekta si je moč pogledati na razstavi Jože Plečnik (1872 - 1957), arhitekt v Ljubljani, Pragi in na Dunaju, ki je na ogled v Narodni galeriji v Ljubljani. Komendčani pa imajo možnost del njegovih umetnin videti kar pred domačim pragom. Plečnikova dela so namreč spomenik padlim vojakom v prvi svetovni vojni na cerkvenem trgu, vrhnji del svetilnika v spomin na evharistični kongres leta 1935 v Ljubljani, nosilni steber urejenega prostora za umrle komendske duhovnike, nagrobnika družin Dimic in Štebe na komendskem pokopališču in tabernakelj v kapeli Matere božje v župnijski cerkvi, ki ga je ustvaril le leto dni pred svojo smrtjo. "Plečnik je bil eden redkih arhitektov, ki je imel smisel za humor in se je rad veselil. Njegova pot je bila prav neverjetna, saj se je v le treh letih šolanja na Dunaju od mizarskega vajenca povzpel v enega največjih arhitektov na svetu," je le nekaj misli, ki jih je o Plečniku izrekel **dr. Damjan Prelovšek**, generalni direktor Direktorata za kulturno dediščino, ki je arhitekta v otroštvu tudi osebno poznal. Poleg kulturnega programa so organizatorji, člani turističnega društva, pripravili tudi projekcijo dokumentarnega filma o Plečnikovem življenju iz leta 1952 ter skromno razstavo v predverju.

Komendčani so ponosni na dela, ki jih v kraju ustvaril Jože Plečnik.

NOMINATOR 234

Gorazd Šinik

Tisti dan, zjutraj, ko se je guverner Gaspari odpravil kramljat s premierom Janšo, se je na blagajni prvega soseda, in verjetno še kje v teh dneh, naredil običajni evrski zastoj. Starejši državljani še vedno nevešče in počasi brskajo za novimi parami. Možakar, ki je na "kasi" odštevał točne cente, pa je blagajničarki prijavil: "Tistele križanke so pa pretečene!" Smo se spogledali in nasmejali. Le kako so lahko križanke pretečene? Kaj se potemtakem naredi s časniki? Dnevnimi in onimi drugimi. Polnimi vsebin, zgodb o zmagah, porazih, nesrečah in sreči. Kako lahko "pretečejo" vse fotografije, naslovi, vsebine? Tako sem oni tudi analogno barvna. Zdaj je v temnici, kjer se je znojil tudi naš **Franc Perdan**, arhiv. Škrebljanje po starih pisalnih strojih, olimpijah in olivetijih je zamenjala računalniška tipkovnica, tu je digitalni foto aparat. Kakšno spominjanje. Precejšen del tega, ob neizmerno veliko ljubezni do umetnosti, nosi s seboj mag. **Drago Štefe**, dolgoletni direktor Elektra Gorenjske. Z ženo **dr. Tanjo Pečnik**, prvo zasebnico z ultrazvočno ambulanto v Kranju, sta se odzvala vabilu na odprtje razstave naše fotoreporterke. **Drago Štefe**, več kot štiri desetletja zapisan elektroenergetiki, vse od leta 1956 v takratni Elektrarni Sava Kranj, brez njega

Mateja Legat

Martin Strel

Karli Rožman

Tinca Dokl

dan v družinski galeriji Jugovic v Spodnjih Bitnjah, premišljeval pred odprtjem fotografske razstave naše **Tince**, novinarske fotografinje **Tine Dokl**, ki ji je ob prehodu leta preteklo 10 let pri našem časniku. Hkrati pa je v znamenju strelke, rojstnodnevni dve desetletji zamenjala za tretje. Čestitka! Za vse ujete, pa čeprav že pretekle, haha, trenutke, ki jih je z barvami, emocijami, energijo, hipoma zaustavila in spravila na sliko, v okvir. Vmes pa se je spreminjal svet. Ko je Tinca prišla na Gorenjski glas kot mlada pripravnica, sva skupaj še pretakala kemijo, razvijalce in fiksir, štela metre filmov Kodaka, Ilforda, Orwa, več let nazaj pa še celo našega Efkeja. In si z razvijalci popacala halje, T-shirte in srajce. Packa ne gre nikoli stran. Ne preteče. Je pa minila črno-bela fotografija, ne mine prav nobena Planica ali razstava v Kranju, se je po lokalnih volitvah usedel na precej vroč stol predsednika KS Primskovo. In prav danes, v petek, bosta z županom Pernetom voščila stoletni krajanki **Ivici Sajovic**. Zakonca Štefe sta si precej navdušena vzela čas za ogled zanimive predstavitve Tininih del, ki nam je pripravila še eno večerno presenečenje. V precej veliko Jugovičevo galerijo je orientalski temperament vnesla mična plesalka **Mateja Legat**, dorna iz Lesc. Z dvema koreografijama trebušnega plesa nam je pričarala drobec orienta, ponos in zgodovino Arabskega polotoka, Perzije in Bližnjega vzhoda. Pravi, da pleše že deseto leto in da tudi poučuje trebušni ples. Poskušala je z jogo, a ji ples bolj leži. Pravi, da je ples ženske duše, tudi njene duše in energije. Z rdečo tančico je bila Mateja še prikupnejša. Kar ponujala se je dobra fotografija. Še posebej mikaven je bil videti njen sončni "tatoo" za levim

Marko Pavliha in Miro Cerar

Filip Remškar in Aleš Jenčič

Tanja in Drago Štefe

Borut Farčnik, Janez in Polona Zupan

ramenom. Lep umetniško družaben večer so nam pripravili. **Bravo Tinca!**

"Kdo bo koga?" pa si ponovno v glavo ubija naš ultramaratonski plavalec **Martin Strel**. Je tik pred novim, velikim in povsem norim ter nevarnim izzivom preplavati reko Amazonko. Včeraj, v četrtek je že odšel na šestem plavalcu že leto dni pripravlja dokumentarni film Big River Man. Ob podpori nekaj naših podjetji si je Martin Strel, tokrat je kar sam šef organizacijskega odbora, nekaj denarja zagotovil na tujem. Pozdrave predsednika DZ **Franca Cukjatija** in parlamentarcev mu je v posrečenem govoru posredoval podpredsednik DZ **dr. Marko Pavliha**, Martinov mladostni sovrstnik v Šiški. Častno pa ga je na tej zares življenjski preizkušnji podprl tudi olimpijonik **Miro Cerar**. V družbi direktorja kranjskega športno-marketinškega podjetja **Boruta Farčnika**, za katerim je pravkar uspešna izvedba biatlonske tekme na Poljuki, so se zakle petali z **Janezom Zupanom**, šefom družinskega "športno-zdravega" podjetja Vita Center iz Naklega in hčerko **Polono**, našo nekdanjo deskarko na snegu. Polona je bila leta 1998 celo udeleženka OI v Naganu na Japonskem, kjer smo se pred kakim letom več novinarji trudili na svetovnem prvenstvu. Nepozabno. Martinu pa bo v teh prihajajočih 70 dnevih preteklo veliko vode. Kot po navadi mu bo v "pomoč" in krepilo avtohtoni cviček, ki so mu ga za slovo pripeljali iz krške kleti, ki jo je tudi tokrat zastopal Brežičan **Karli Rožman**. Legenda cvičkarske kleti. Poznajo ga tudi ljubitelji starih VW hroščev in slovenska druščina salamarjev. Martinov podvig bomo tudi tokrat lahko spremljali na svetovnem spletu. In vmes brali "bloge". Privoščljive, navijaške in tudi "šentflorjanske". Naj Martin odplava in pove še eno svojih zgodb.

Nova pa se znova obeta naslednjo soboto, ko se bo zgodil "bondovski 007" Veliki rotarijski ples. Dobrodelna, ena najlepših pri nas, zares gala prireditev. V Galeriji Zala v Ljubljani so v sredo že petič odprli razstavo z dobrodelno licitacijo. Umetniška dela so prispevali štirje slovenski slikarji - **Rajko Čuber**, **Aleš Pavlič**, **Simon Kajtna** in **Boris Zaplatil**. Letošnji predsednik Rotary Club Ljubljana **Filip Remškar**, uspešen podjetnik, predsednik zasebnega podjetja Smart Com, pa se je veselil licitirane slike našega slavnega impresionista Riharda Jakopiča (1869-1943), ki ji je galerist **Brane Volkar** pripravil zanimivo izklicno ceno - 10.000 evrov. Kar 16.000 evrov pa bo klub pripravil za štipendije štirim nadpovprečnim študentom za nadaljnji študij. Predsednik organizacijskega odbora Velikega rotarijskega plesa, **Aleš Jenčič** pa obljubljal zanimiv glasbeno-plesno družaben večer. Tudi oblikovalski mag **Jani Bavčer** bo zraven. Saj, ko "preteče" mandat **Filipu Remškarju**, se predsedovanje obeta prav njemu. O umetnosti in podjetnosti še naslednjič. Vmes si naredite kako snežno kepo. Ker smo si snega tako zelo želeli.

KOMPAS HOLIDAYS
tel: 01 2006 111
katalog Poletje 07 • popusti za zgodnje prijave
POČITNICE IN POTOVANJA
SHARM EL SHEIKH 349
SHARM EL SHEIKH 359
STRUNJAN 68
PULA 71
NASSFELD od 66
SAALBACH od 550
BENEŠKI KARNEVAL 30
TROPSKA KUBA od 1.695
VIKEND V CARIGRADU od 285
Največja izbira POTOVANJ na www.kompas.si

HUMOR, ZA KRATEK ČAS

BRAT VSE VIDI, BRAT VSE VE

LEP DAN ZA K

Sobotnemu kongresu Liberalne demokracije Slovenije bo v Ljubljani sledil veliki rave party z Didžejem Kacom.

Fotomontaža Jo Wan

Jutri bo stranka LDS, nekoč slovenski strankarski gigant, ki je zdaj v času popustov, kar precej spustil svojo ceno, v Ljubljani imela že dolgo napovedovani kongres. O tem so se mediji razpisali na dolgo in široko, nihče razen sedanjega predsednika J.K.-ja, pa ne ve, da je kongres pravzaprav le kratek uvod v družabno srečanje, ki bo sledilo. Seveda smo to edini na svetu izvohali v naši bratski redakciji. In izvedeli, da v vrhu stranke pričakujejo, da se bo kongres hitro zaključil s potrditvijo sedanjega vodstva in izborom novega, sodobnejšega imena Liberalna demokracija Kranjske (krajše LDK). Po programu naj bi sledila točka razno, v kateri se bo novi stari predsednik zahvalil članom stranke za podporo in vnovično izvolitev, hkrati pa bo vse zveste privržence (in tudi zavržence, saj gre za kulturno stranko) povabil na veliki "rave party" v nekdanje prostore LDS-a na Trg revolucije 3. Party se bo pravzaprav dogajal v kleti stavbe, kjer je imela stranka v svojih najlepših časih prostore za odmetavanje omar skupaj z okostnjaki. Izvedeli smo, da naj bi bil to party, kot ga še ni bilo, nastopil bo največji slovenski umetnik te glasbe, Didžej Kac, fizija ali cepitev strankarskih jederc bo osrednja točka večera, ko se bo LDS razdeljeval v enormnih količinah. Zabava bo trajala do jutra, varnostniki tokrat ne bodo dovoljevali vnosa orožja, razen različnih strankarskih knjižic iz preteklih let. Če bo sreča mila in milo voljno, bomo v prihodnji bratski številki poročali s partyja. **Mali Brat**

TISOČ UGANK ZA ODRASLE

Franc Ankerst vam zastavlja novo uganko. Odgovor nam pošljite do torka prihodnji teden na SMS pod šifro **uganka**, pripišite **rešitev + ime in priimek** na številko **031 / 69-11-11**, ali po pošti na Gorenjski glas, Zoisova 1, 4000 Kranj, s pripisom "Tisoč ugank za odrasle".

Nje nihče ne ukrade,
ker s krajo vanjo pade,
kjer ona prime se ostaja,
dlje kot življenje traja.

Izžrebali in nagradili bomo dva pravilna odgovora (enega, ki ga bomo prejeli preko SMS, in drugega, ki ga bomo prejeli po pošti). Pravilna rešitev zadnje objavljene uganke se glasi **ogledalo.** Izžrebali smo **Marijo Lotrič** in **Damjano Fabijan.**

HOROSKOP

TANJA in MARICA

Oven (21.3. - 21.4.)
Poslovno boste iz dneva v dan bolj ambiciozni. To bodo opazili tudi sodelavci in bodite pripravljeni na različna mnenja, saj vam bodo ambicije prinesle tudi boljše finančno stanje. V družinskem krogu vas čaka presenečenje.

Bik (22.4. - 20.5.)
Pred vami je uspešna ljubezenska akcija, ki se ji boste predali na vse možne načine. Za nasvete prijateljev vam ne bo mar, pa čeprav bodo videli več korakov naprej od vas. Pri financah boste nespametni, kar pa se vam bo poznalo šele kasneje.

Dvojčka (21.5. - 21.6.)
Resda boste malce napeti in razburjeni; a to vas ne bo oviralo pri pomembnih odločitvah, ki so pred vami. Nekdo, na katerega najmanj računate, vam bo priskočil na pomoč, in to finančno kot tudi s pametnimi nasveti. Sreda bo vaš dober dan.

Rak (22.6. - 22.7.)
Čez ves teden se vam bodo porajale nove in nove ideje. Čeprav še nekaj časa ne boste videli cilja pred sabo, se zato ne boste obremenjevali. Zaposleni boste z drugimi stvarmi, saj se vam približuje ljubezen, kar je že zadnji čas.

Lev (23.7. - 23.8.)
Zadnje, kar bi pričakovali v prvem planu svojega življenja, je ljubezen. Prišla bo čisto potihoma, a vendar bo glasna in vsi bodo vedeli, da ste srečni in zadovoljni kot že dolgo ne. Pri financah pa bodite še nekaj časa previdni.

Devica (24.8. - 23.9.)
Zunanji svet in niti vaša bližnja okolica vas ne bosta zanimala. Ves prosti čas, ki ga boste imeli, boste posvetili sebi. Umik v samoto vas bo pripeljal do spominov in spet bodo prišle na površje stare želje in hrepenenje.

Tehtnica (24.9. - 23.10.)
V prihodnjih dneh se raje izognite prepirom v domačem okolju, saj zato ni najbolj pravi čas. Dobre novice se vam odpirajo v pošti, ki jo že nekaj časa željno pričakujete. S tem si boste lahko uresničili marsikatero željo.

Škorpijon (24.10. - 22.11.)
Na čustvenem področju se boste odločili za napad in samozavest vam ne bo delala preglavic. Za tem vam sledi mir in harmonija in seveda težko učakana ljubezen. Skrbelo vas bo, da ste zapravili preveč denarja, a to vas ne pripelje do težav.

Strelec (23.11. - 21.12.)
V naslednjih dneh se vam obeta finančni vzpon in napredek. Vse to bo plod vaših preteklih ambicij. V sebi že nekaj časa čuvate skrivnost in odločili se boste priti z besedo na dan. Reakcije bodo različne, kar boste tudi pričakovali.

Kozorog (22.12. - 20.1.)
Ponudila se vam edinstvena priložnost za daljše potovanje. Vse to bo za vas tako nepričakovano, da ne boste zmogli najti vzrokov za proti. Na delovnem mestu boste zvedeli za novice, zaradi katerih boste v prednosti pred sodelavci.

Vodnar (21.1. - 19.2.)
Vaše misli bodo še nekaj časa neurejene. Šele pozitivno sporočilo, ki ga prejmete še pravi čas, vas spravi na realna tla. Denarni podvig, o katerem boste razmišljali, je bolje preložiti na kasnejši čas. Pred vami je veliko pomembnih odločitev.

Ribi (20.2. - 20.3.)
Velike misli in dvome vam bodo povzročili prijatelji s svojimi idejami in nasveti bodo prišli tako daleč, da bodo omajali zaupanje, ki ga imate do njih. Ker ste seveda pravi borec, nikakor ne boste popustili in boste ravnali po svoji pameti.

TANJA ODGOVARJA IN RAZKRIVA SKRIVNOSTI SANJ

"Maj 1930"

Čeprav sem v jeseni življenja, me zanima, ali me čaka še kaj lepega. Kako bo z mojim zdravjem, družine mojih otrok in če se mi v ljubezni obeta kakšno presenečenje? Hvala.

Leta nam dajo zrelost, niso pa mejnik za srečo in pričakovanja. Vsak letni čas ima posebno doživetje. Naj vas ne skrbi za zdravje. Operacijo, ki ste jo imeli na srcu, je bila uspešna in vaša naloga je le, da redno vzamete zdravila in se ne obremenjujete za nepotrebne zadeve. Vsi štirje vaši otroci so si ustvarili družine in tople domove. Ne vidim nič posebnega. Rod se nadaljuje, saj boste v tem letu dobili dva pravnuka. Že veliko let ste vdova in res ne vem, zakaj tako dolgo čakate in vztrajate v samoti. Vabijo vas v družbo, vi pa imate tisoč in en izgovor. Nekdo že dlje časa ve za vas in samo čaka, da vas spozna. Iskrica bo preskočila tudi z vaše strani in občutek bo nepopisno lep. Da ljubezen nikoli ne vpraša za leta, boste kmalu spoznali pri sebi. Želim vam vse lepo.

"Osamljena"

Redno prebiram vašo rubriko, in tudi horoskop je dosti uresničljiv. Odločila sem se, da vas prosim, da mi odgovorite na nekaj vprašanj. Se bo zgodila kakšna sprememba glede moje osamljenosti?

Pri vašem zdravju sem opazila, da imate težave z vodo, lahko sta to mehur ali ledvici. Na splošno vam svetujem, da pijete več vode, saj veste, kako pravijo, vsaj liter in pol na dan. Včasih tudi zatekate, bolj vidim noge. A vse to ni tako hudo, da bi morali biti v skrbeh. Zdravila, ki jih imate, so v redu. S financami se borite že več let. Znate varčevati, a brez nič ni nič. V tem letu se vam pozitivno obrne in nekako boste končno prišli na zeleno vejo in s tem lažje zadihali. Resda denar ni vse, a če je, nam je lažje. Da ne bi bili več tako osamljeni, ste imeli priložnost že v preteklosti, a kaj ko ste zelo pazljivi in se bojite, da boste razočarani. A brez tveganja ne gre. Nekdo, ki ste ga že pred časom spoznali, se vam bo zopet približal in vidim, da mu boste prišli nasproti. Nikoli ni prepozno, najmanj pa za osebno srečo, ki je hrana naši duši. Odnosi v hiši so na trenutke napeti in nevzdržni, a kot vidim, pri tem ne morete kaj dosti pomagati. Že pred poletjem se obetajo dobre spremembe, ki bodo vplivale na vse. Sin je zelo napet in živčen. Že nekaj časa se vrti v krogu težav in negativnega premišljevanja. Vse mu je odveč, zato tudi do vas ni prijazen. V sredini leta se mu obeta nov začetek na osebnem področju. Postal bo notranje srečen, kar bo pokazal tudi navzven. Je veliko bolj čustven kot zna in hoče pokazati, saj mu je to edina obramba. Vse se bo uredilo tako, da bo prav. Srečno.

NAGRADNA KRIŽANKA

Avtohiša Vrtač, d.o.o. Kranj

Delavska cesta 4, 4000 KRANJ
tel.: 04 27 00 200, faks: 04 27 00 222
www.avtohisavrtac.si

Audi
Gospodarska vozila

Zimska ponudba!

Čisto majčkene cene!

Pohitite in prihranite do 2.503,75 EUR (600.000 SIT).
Verjetno je odveč dodajati, da vas morebiti kdo ravnokar prehiteva ...
Novi Touran - super model že v našem salonu!
Novi Volkswagen Crafter - do 17 m3 tovornega prostora.
Škoda HappyKredit že za 84 EUR / 20.129,76 SIT na mesec - velja za nakup modelov Fabia, Octavia in Roomster.
Ugodna ponudba službenih in rabljenih vozil.

Nagrade:
1. nagrada: enodnevna uporaba novega VW Tourana;
2. nagrada: enodnevna uporaba Škode Roomster;
3. nagrada: paket obvezne opreme
4., 5. in 6. nagrado podeljuje Gorenjski glas.

Rešitve križanke (nagradno geslo, sestavljeno iz črk z oštevilčenih polj in vpisano v kupon iz križanke) pošljite na dopisnicah do srede, 7. februarja 2007, na Gorenjski glas, Zoisova 1, 4001 Kranj, p.p. 124. Dopisnice lahko oddate tudi v nabiralnik Gorenjskega glasa pred poslovno stavbo na Zoisovi 1.

SESTAVIL: F. KALAN
GRŠKA MITOLOŠKA TEKAČICA
OGRLICA IZ KORAL
KLISTIR, ODVAJALO
ANDREJ KAROLI
HRVAŠKI POLITIK (IVICA)
IME PISATELJICE PEROCI
SEVERNI JELEN
SLIKARSKA TEHNIKA Z VODNIMI BARVAMI
GLASBILO, NA KATEREGA UDARJAMO
VZDEVEK ONASSISA
ČETRTA DIMENZIJA
RACMAN
REDKO ŽENSKO IME
MLADIČ PRI GOVEDU
DRAMATIK TORKAR
ALUMINIJ
REKA V AVSTRIJI
STARI SLOVANI
TELIČKA
MEDIJSKI VODITELJ AUER
PREMETENKA
JEZERO IN MESTECE V KANADI
VEČJA MORSKA RIBA
GR. ADMIRAL IN POLITIK (KONSTANTIN)
GORENJSKI GLAS
SVETLOBA MESECA
ZNAMENJE
ENOTNI VEKTOR V MATEMATIKI
EDVARD GREGORIN
KONEC POLOTOKA
GORENJSKI GLAS
STRAH V ZBUJAJOČE BITJE
VEDA O STARI EGIPTOVSKI ZGODOVINI
MAJHEN SLUZAST PLAZILEC
NATRIJ
VZOR, IDEAL
SLADKOVODNA RIBA, KORESELJ
PLOD STROČNIC
IGRALNIŠKO MESTO V MONAKU
RDEČA ALPSKA CVETICA
NEKDANJA PAPEŽEVA KRONA
IME PESNICE MUSER
SLOVNIČAR AASEN
IGRALEC
OGRAJA, PLOT
STROK. ZA OCEANISTIKO
KOREOGRAF OTRIN
ELEMENT ŠIVANJA
INDIJSKI JEZIK
VEČ KOT ENA
GLASBENIK STEWART
LETALSKO GORIVO
ANTIČNO MESTO V MALI AZIJI
ALENKA PINTERIČ
KOCINA
TENISAČ AGASSI
MESTO V PAKISTANU
ČEHOVSKA ZVEZA V SR. VEKU
TELESNI POLOŽAJ
ŽAREČ PLANET
PERUNIKA
RUSKO MOŠKO IME
PISATELJ SVETINA
IGRALKA NIELSEN
LIDIJA KODRIČ
IZRAZ PRI IGRAH S KARTAMI
PEVEC RAMAZZOTTI
OPOZORILO
NOBELIJ
VSAJEN DELEC
ATALANTA EASTMAN KANARIS KARAČI ORIJA
LOJZE DOLINAR
FEVDALNI TURŠKI DAVEK
SESTAVINA V ŽGANJU
AMERIŠKI IGRALEC (RYAN)
KMEČKO NASELJE
POLJSKA PTICA
ASTROLOŠKA NAPOVED
GRŠKI BOG GROMA
VADBA
TELESNA POZA
GORENJSKI GLAS
TAJNI SODELAVEC POLICIJE
LETOVIŠČE V ISTRI
SAMUEL
FILOZOFSKA BIT
POTOMEC
LITERARNI LIK IZ KNJIGE O DŽUNGLI
GORENJSKI GLAS
OBŠIREN AZIJSKI TRAVNAT SVET
PEVEC JUNKAR
ENRICO MASIAS
PREBIVALKA DANSKE
OBMOČJE, POVRŠINA
RAFKO IRGOLIČ
IZUMITELJ FOTO FILMA (GEORGE)
DRAGO SIRNIK
NASLOV
SLAVKO ZLATIĆ
POŽERUH
VRSTA ŽITA
ZAČETNIK ARIANIZMA
VRH NAD ILIRSKO BISTRICO
PLANINSKA STAJA
KRALJ ŽIVALI
BIVŠI RTV VODITELJ (RADO)
MEDENA ROSA
ZAMUDNIK
NIKALNICA
NACE ŠUMI
TRŠI PAPIR, KARTON
IGRALKA GARDNER
OVRATNA RUTA

1	2	3	4	5	6
7	8	9	10	11	12
13	14	15	16	17	

Nagrajenci nagradne križanke podjetja Galerija bivanja, d.o.o.:
1. nagrado: 30 EUR (7.189,20 sit) prejme Sonja Meglič, C. na Brdo 17, Kranj; 2. nagrado: 20 EUR (4.792,80 sit) prejme Ivanka Hvalica, Cankarjeva 13, Tržič; 3. nagrado: 10 EUR (2.396,40 SIT) prejme Milan Novak, Frankovo naselje 1, Škofja Loka. Nagrade Gorenjskega glasa pa prejmejo: Kaja Fon, Poljšica 74, 4247 Zg. Gorje; Janez Lipar, Zg. Bitnje 44, 4209 Žabnica in Renata Bajc, Osojnica 4, 4226 Žiri. Nagrajencem čestitamo!

DRUŽABNA KRONIKA

POKLJUKA POSKRBELA ZA ČUDEŽE

Zavzeti pokljuški delavci zaprli usta dvomljivcem, Andreja pomahala v slovo, Marič postal očka, Sumann presenetil.

Tina Dokl

Nekateri so še tik pred začetkom biatlona na Pokljuki dvomili, da bo organizatorjem tudi tokrat uspelo. Toda pokljuški delavci so pokazali, da so iz pravega testa, saj so se dobro izkazali. Pohvale so se vrstile iz vseh strani. Tekle pa so tudi solze sreče in žalosti. Od aktivnega tekmovanja se je namreč poslovila naša najboljša biatlonka Andreja Koblar-Grašič, ki se bo odslej še bolj aktivno ukvarjala s sinom Tjušem.

Svoj zadnji tekmovalni krog je Andreja pretekla v sredo in se z dvignjeno glavo poslovila od svojih zvestih navijačev in sotekmovalk. Solze žalosti so pritekle naši sedaj najboljši biatlonki Tadeji Brankovič, ki bo svojo "cimro" zelo pogrešala. Andreja je seveda poskrbela, da je ne bi čisto pozabili, saj je svojo "zvesto" prijateljico puško izročila v varstvo svoji drugi prijateljici Tadeji. Ta je Tadeji prinesla srečo že v nedeljo, ko je bila v napeti tekmi tretja.

Zelo napeto je bilo v nedeljo zjutraj za Bohinjca Janeza Mariča. Preizkusil se je v vlogi porodničarja in to uspešno, saj se mu je v nedeljo zjutraj rodil sin Tevž. Pa smo Janeza Mariča vseeno ujeli na štartu na Rudnem polju. Sinu je pritekel šestnajsto mesto, okoli vratu pa so mu v cilju obesili ne navadno medaljo, ampak "zlati" slinček.

Za presenečenje je poskrbel tudi avstrijski tekmovalec Christoph Summan. Pokljuka mu je za njegov enaintrideseti rojstni dan po petih letih spet prinesla slavo, zmagal je tako v soboto, kot v nedeljo. Od sreče je Summy, kot mu pravijo sotekmovalci, malo v šali, malo zares dejal, da si bo za rojstni dan kupil hišo kar v Sloveniji, ker mu je prinesla tako srečo. Srečni pa so bili tudi vodilni v biatlonu, saj jim je predsednik IBU-ja Anders Besseberg na sobotni večerji podelil priznanje za zelo dobro pripravljeno tekmovanje. Priznanje je izročil predsedniku OK Pokljuka Albinu Gutmanu in predsedniku zbora za biatlon Petru Zupanu.

Praznoval je tudi vodja servisa Boštjan Lekan, ki so mu kolegi podelili posebno nagrado, darilo za rojstni dan iz rok Petra Zupana in Boruta Nunarja. Tako so ob dobri kupici proslavili še eno uspešno tekmovanje v svetovnem pokalu na Pokljuki.

Tomaž Šušteršič je Janezu Mariču podelil "zlati" slinček.

Christoph Summan-Summy se je veselil sreče na Pokljuki.

Andreja (desno) je puško predala Tadeji, ta ji je prinesla srečo v nedeljo.

Boštjan Lekan (četrti z leve) je za rojstni dan nazdravljal s prijatelji in kolegi.

Anders Besseberg (desno) je priznanje izročil Albinu Gutmanu (levo) in Petru Zupanu (v sredini).

Tjuš se je od veselja lotil mamičine torte Andreje Koblar-Grašič.

VRTIMO GLOBUS

Monica išče službo

Triintridesetletna **Monica Lewinsky**, ki je zaslovela kot ljubica nekdanjega ameriškega predsednika Billa Clintona, išče službo, potem ko je prejšnji mesec dokončala magisterij na londonski School of Economics. Njena tiskovna predstavnica je potrdila, da bi se rada zaposlila v Londonu, kjer namerava ostati še nekaj časa, kateri program je zaključila oziroma na katerem področju bi rada delala, pa ni povedala, saj Monica ne mara publicitete.

Alicia pomaga študentom

Alicia Keys bo štirim perspektivnim študentom, ki si zaradi finančnih težav šolanja sicer ne bi mogli privoščiti, podarila štipendije. Mladi talenti iz Jacksonvilla, New Orleansa, Atlante in newyorške četrti Harlem bodo v zameno za pet tisoč ameriških dolarjev predstavljali neprofitno organizacijo 'Frum Tha Ground Up', v okviru katere pevka izvaja omenjeno akcijo, vsak semester pa bodo morali opravljati tudi prostovoljno delo.

Z glasbo proti depresiji

Mandy Moore je še ena od mladih zvezdnic, ki se spopadajo z depresijo. Ameriška pevka in igralka, ki prihaja na velika platna s filmom 'Because I Said So', sebe opisuje kot pozitivnega človeka, ki kozarec vedno vidi napol poln, zadnje mesece pa je brez razloga žalostna, počuti se, kot bi jo kdo izključil. Lotila se je novega albuma, saj meni, da je ustvarjanje glasbe najboljša terapija.

De Niro prisluškuje ljudem

Robert De Niro je izdal skrivnost svojega uspeha, pravi, da navdih za filmske mojstrovine črpa iz preprostih ljudi. Priznani igralec in režiser dobi ideje v restavracijah, ko prisluškuje ljudem za sosednjimi mizami. "Opazujem ljudi in določene stvari. Čeprav niso neposredno povezane s tistim, kar delam, mi govorica telesa pove veliko. Zvem stvari, ki jih ljudje počnejo, karkoli to že je. Ta spoznanja pa uporabim v filmih."

Mateja Mihelič bo konec marca dopolnila 18 let, po horoskopu je ovnica. Dijakinja EGSŠ Radovljica je ljubiteljica plesa in baleta. Trenira hip hop, jazz balet, disco ples, nastopa pa v skupini blejskega plesnega kluba. / Foto: Janez Pipan