59let Gorenjski časnik od leta 1947
Prvi predhodnik tednik Gorenjec leta 1900

Gorenjski Glas

PETEK, 1. DECEMBRA 2006

Leto LIX, št. 96, cena 290 SIT, 19 HRK, 1,21 EUR | Odgovorna urednica: Marija Volčjak | Časopis izhaja ob torkih in ob petkih | Naklada: 22.000 izvodov | www.gorenjskiglas.si

Nasvidenje na naslednji seji

Ustanovno sejo občinskega sveta Škofja Loka so že pri prvi točki prekinili.

Danica Zavrl Žlebir

Škofja Loka - Tik pred začetkom seje je kandidat za župana Dušan Krajnik vložil pritožbo z zajetnim dokaznim gradivom na odločitev občinske volilne komisije o izidu glasovanja za župana na lokalnih volitvah. O njej so za zaprtimi vrati razpravljali člani komisije za potrditev mandatov članov občinskega sveta in ugotovitev izvolitve župana. O sestavi te komisije so se že dan pred sejo dogovorile stranke in liste, izvoljene v občinski svet, na seji je bila imenovana, nato pa je zasedala domala štiri ure.

V pritožbi je kandidat ponovil obtožbe o kršitvah na več voliščih v občini Škofja Loka (Sv. Lenart, Godešič, Gosteče, Gabrk, loško gledališče), ki so jih zaznali zaupniki, o nesklepčnosti volilnih odborov, o nepravilnem ugotavljanju (ne)veljavnosti glasovnic, o nelegitimnost dela volilnih odborov, o sorodstvenih vezeh članov volilnih odborov s kandidatom za župana. V zvezi s slednjim Krajnik omenja oba sinova Igorja Drakslerja, ki sta bila v volilnih odborih na Godešču in v Gostečah, v enem od volilnih odborov je bil tudi sin Jožeta Galofa, ki Drakslerju obeta podporo v novem občinskem svetu. Krajnik predlaga razveljavitev sklepov občinske volilne komisije in zahteva razpis novih volitev.

Kot smo neuradno izvedeli, je tudi komisija za ugotovitev mandatov zavrnila Krajnikove pritožbe, on sam pa je po seji dejal, da namerava o tem sprožiti upravni spor. Komisija je najprej predlagala občinskemu svetu, da potrdi mandate vseh 28 svetnikov. Predlog so svetniki liste NIT in SDS spodbijali z zahtevo, da svetniki dobijo na mize zapisnik s seje komisije. Ker zahteve po zapisniku niso mogli izpolniti, je predsednik komisije Andrej Novak (LDS) predlagal, da sejo prekinejo. Na svidenje v naslednji vojni, je svetnikom želel predsedujoči prekinjene seje Franc Šifrar (DeSUS). Sklical jo je za četrtek, 7. decembra.

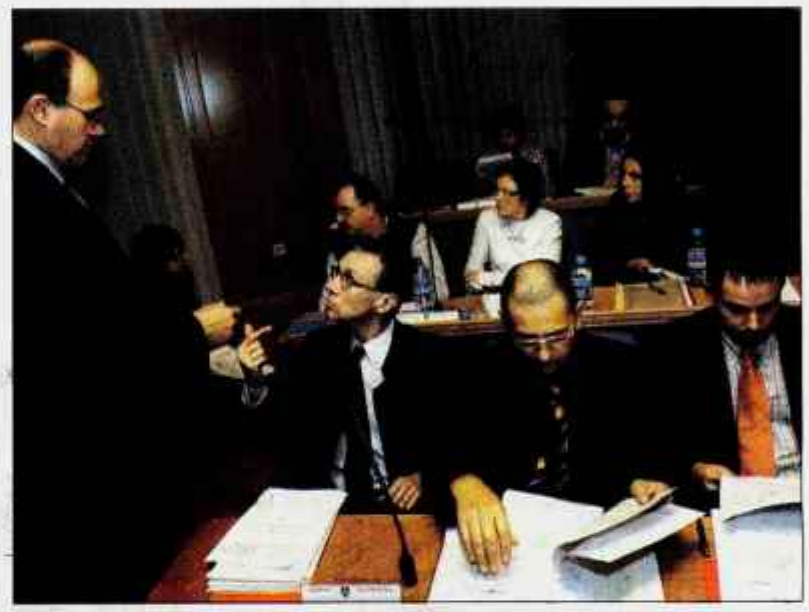

"Bojni posvet" Dušana Krajnika s somišljeniki v občinskem svetu / Foto: Gorazd Kavčič

V kakšne barve bo odet Kranj

Samo en klik in mestno jedro bo danes zažarelo v barvah novoletnih lučk, bolj zahtevne pa bodo barvne kombinacije v mestnem svetu. Vikend prireditev in dveh občinskih praznikov.

Suzana P. Kovačič

Kranj - Začnimo slovesno. Občini Kranj in Žirovnica praznujeta na dan rojstva dr. Franceta Prešerna. Slovesna akademija z razglasitvijo občinskih nagrajencev v Kranju bo v soboto ob 18.30 v Prešernovem gledališču, v občini Žirovnica pa v nedeljo ob 18.30 v dvorani na Breznici.

Včeraj popoldne je bila konstitutivna seja Sveta Mestne občine Kranj. Preverili smo vzdušje svetnikov številčno najmočnejših strank v mestnem svetu tik pred sejo. **Igor Velov** z liste Mladi za Kranj, ki je podprla župana Darnijana Perneta, je bil glede koalicije samozavesten: "V koaliciji bo 20 ali več svetnikov." V LDS so govorili o "tipanju terena". SD so trd oreh. "Volivci so se opredelili za levo sredinsko opcijo. Menimo, da Komisija za volitve, imenovanja in mandatna vprašanja pripada najmočnejši stranki v mestnem svetu, torej SD," je povedal svetnik **Milan Podgoršek**. **Branko Grims** iz SDS je bil jedrnat: "Komentirali bomo takrat, ko bodo stvari jasnejše."

Danes ob 17. uri bodo v Kranju prižgali novoletne lučke. Začenja se torej mesec vsaj navidezne brezskrbnosti.

3. decembra praznujeta Mestna občina Kranj in občina Žirovnica. Dr. Boris Paternu (na sliki) bo imenovan za častnega občana kranjske občine.

Odkrili nova okostja

Bošjan Bogataj

Škofja Loka, Lesce - Ob obzidju Loškega gradu so v sredo pri sondažnem izkopu našli novo grobišče povojnih pobojev. Potem ko so konec oktobra našli ter arheološko in antropološko izkopali 28 žrtev povojnih pobojev v Lovrenški grapi, so se lotili izkopov tudi na vrtu Loškega gradu. Na vrtu posmrtnih ostankov niso našli, zato pa so sredi tedna odkrili novo grobišče ob obzidju. "Za zdaj so vidna vsaj štiri okostja, vendar jih je pod njimi verjetno še več," pravi arheolog Drško Josipović.

Šestnajst okostij žrtev povojnih pobojev so do srede našli tudi na trasi avtocestnega odseka pri Lescah. Izkopavanja bodo predvidoma končali do nedelje, za zdaj pa še ni mogoče napovedati, ali bodo identiteto žrtev ugotavljali z DNK analizo kot pri raziskovanju grobišč v Škofji Loki.

Več na 4. in 28. strani.

vsebina 96

POLITIKA
Rupar je pisal Hanžku
Bivši tržiški župan Pavel Rupar je varuha človekovih pravic Matjaža Hanžka prosil za zaščito ustavnih pravic nekaterih zaposlenih na občini in novih svetnikov. Novi župan Borut Sajovic pravi, da so trditve o domnevnih pritiskih na zaposlene neresnične. 2

GORENJSKA
Glavarjeva zapuščina propada
Glavarjeva bolnišnica v središču Komende propada. V stavbi zaradi dotrajane strehe zamaka, zamenjave so nujno potrebna okna, lepši videz pa si zasluži tudi fasada. Župan Tomaž Drolec pravi, da bo na obnovo treba počakati še nekaj let. 6

SNOVANJA
Linhart, slovenski razsvetljenec
Ob Linhartovi obletnici so posneli film Linhart, človek razsvetljenstva. Scenaristka in režiserka Helena Koder pravi, da film ni preplet odlomkov iz arhivov gledaliških predstav, ampak zgodba o Linhartu razsvetljencu. 12, 13

SNOVANJA
Od spodnjih kril do tangic
Zgodovina oblačenja je stara več tisočletij, a o perilu začnemo govoriti precej pozno. Žensko perilo sprva v moških očeh sploh ni bilo erotično, saj je marsikaj zakrivalo. Včasoma je postalo žensko orožje. 14, 15

VREME

Danes bo oblačno. Proti večeru se bo začelo jasniti. Jutri bo zjutraj in dopoldne pretežno jasno. V nedeljo bo zmerno oblačno.

-4/7 °C

jutri: pretežno jasno

9 770352 666025

KRATKE NOVICE

TRŽIČ

Rupar znova predsednik SDS v Tržiču

Na volilni konferenci občinskega odbora SDS v Tržiču so izvolili nov izvršilni odbor, vodenje stranke pa znova zaupali dosedanjemu predsedniku **Pavlu Ruparju**. Analizirali so tudi volilne rezultate in z zadovoljstvom ugotovili, da je SDS ostala najmočnejša stranka v občini, žal pa je izgubila volitve za župana. Glede sodelovanja s koalicijo v občinskem svetu so sklenili, da počakajo morebitno ponudbo **Boruta Sajovica**, ki pa je kljub njegovi obljubi o sodelovanju z vsemi člani občinskega sveta še niso prejeli. Kritično so ocenili namere novega župana o ukinitvi časopisa Tržičan in opustitvi novoletne prireditve Korak pred drugimi ter njegovo namero o podražitvi vrtcev. Z odločitvijo novega župana o prekinitvi pogajanj za projekt Centra za ravnanje z odpadki Kovor pa ugotavljajo, da bo v Kovorju ostalo zgolj smetišče, namesto ukinitve tega in postavitve ekološko nespornega in tudi dobičkonosnega centra pa bo zgolj depandansa za deponiranje nekoristne umazanije z vse Gorenjske. **D. Ž.**

KRANJ

Kongres Mlade Slovenije v Kranju

V soboto in nedeljo, 2. in 3. decembra, bo potekal šesti kongres Mlade Slovenije (MSi), podmladka Nove Slovenije (NSi). Okoli dvesto delegatk in delegatov bo zasedalo v Kranju, razpravljali pa bodo zlasti o prihodnosti stranke. Na kongresu pričakujejo več pomembnih gostov, med njimi predsednika NSi in finančnega ministra Andreja Bajuka, poslanca v evropskem parlamentu in kandidata za predsednika države Lojzeta Peterleta, ministra za visoko šolstvo Jureta Zupana, poslance in druge visoke strankine funkcionarje. Najzaslužnejšim članom MSi in simpatizerjem bodo podelili priznanja in odličja. **D. Ž.**

BRDO

Nasilje nad otroki in človekova varnost

Včeraj se je na Brdu pri Kranju začela mednarodna konferenca o preprečevanju nasilja nad otroki in človekovi varnosti, ki jo skupaj pripravljata ministrstvo za zunanje zadeve in ustanova Skupaj (regionalni center za psihosocialno dobrobit otrok). Na njej bo neodvisni strokovnjak Združenih narodov prof. Paulo Sergio Pinheiro predstavil študijo o nasilju nad otroki, ustanova Skupaj pa bo s partnerskimi organizacijami zahodnega Balkana, severnega Kavkaza, Iraka in Slovenije na letni konferenci obravnavala teme, povezane s problematiko otrok v oboroženih spopadih in pokonfliktnih razmerah. Vzporedno s konferenco bo potekal drugi sestanek visokih uradnikov Mreže za človekovo varnost pod slovenskim predsedovanjem. Sestanek bo hkrati priprava na deveto ministrsko srečanje, ki bo maja 2007 v Sloveniji. **D. Ž.**

LJUBLJANA

Državni zbor o interpelaciji zoper Simonitija

Državni zbor se je kar dva dni ukvarjal z interpelacijo zoper ministra za kulturo **Vaska Simonitija**, ki jo je vložila stranka LDS. Očitki ministru se med drugim nanašajo na lani sprejeti in zakon o RTV, ki je po mnenju predlagateljev namenjen temu, da si sedanja oblast podredi medije. Prvopodpisana **Majda Širca** pa je uvodoma ministru tudi očitala, da je z obljubami o boljšem RTV programu in nižji naročnini zavajal volivce pred lanskim referendumom o zakonu. Med parlamentarno razpravo je beseda nanesla tudi na avtorstvo tega zakona. Poslanec SDS **Branko Grims** je priznal, da ga je od začetka do konca spisal on, kar pa je za Gorenjski glas povedal že lani ob referendumu. Interpelacijo podpirajo LDS, SD in SNS, proti njej so predstavniki koalicijskih SDS, SLS, NSi in DeSUS. **D. Ž.**

LJUBLJANA

O Drobničevi razrešitvi že danes

Državni zbor se bo danes sestal na izredni seji z eno samo točko dnevnega reda. Obravnaval bo namreč predlog predsednika vlade Janeza Janše za razrešitev ministra za delo, družino in socialne zadeve **Janeza Drobniča**. Pred parlamentarno sejo so se o tej temi pogovarjali tudi v vrhu koalicijskih strank. V stranki NSi naj bi predlagali novo ime za ta ministrski položaj. Alojz Sok iz NSi pa predlaga širšo oceno dela ministrov. **D. Ž.**

Rupar je pisal Hanžku

Bivši tržiški župan Pavel Rupar je ta teden varuha človekovih pravic Matjaža Hanžka prosil za zaščito ustavnih pravic nekaterih zaposlenih na občini Tržič in novoizvoljenih svetnikov.

DANICA ZAVRL ŽLEBIR

Tržič - Na občini Tržič je zaposlenih okoli 30 ljudi, kakih 50 pa še v raznih zavodih. Med njimi so tudi člani in aktivisti desnosredinskih strank, o katerih nekdanji župan Pavel Rupar piše varuhu človekovih pravic in ga prosi za zaščito njihovih pravic. Ti zaposleni naj bi bili po njegovih navedbah tarča "strašanskih pritiskov novega župana", ki zaradi bojazni po izgubi službe in znižanju plač ali premestitvi na druga delovna mesta raje zapuščajo članstvo in funkcije v političnih strankah.

Pavel Rupar za te zaposlene pravi, da so svoje delo opravljali "zgolj na podlagi strokovnosti in delavnosti, nikakor pa politični opredelitvi". Do sedaj so se iz strahu pred posledicami svojemu delu odpovedali štirje zaposleni, osem pa jih službe išče drugje, piše Rupar varuhu Hanžku. Pritisk naj bi bil usmerjen tudi k posameznim občinskim svetnicam in svetnikom, Rupar piše o nagovarjanju posameznikom k prestopu izvoljenih s prevarami in podkupovanjem in z grožnjami novih oblastnikov, da bodo posredovali pri delodajalcih, ki naj bi izvoljenim grozili z odpuščanjem iz služb. Rupar od varuha človekovih pravic pričakuje, da bo hitro ukrepal in zaščitil te ljudi, ki imajo po ustavi pravico do politične opredelitve, človekove pravice pa so jim ob "neznosnih in nečloveških pritiskih" grobo kršene.

Kaj na hude očitke pravi novoizvoljeni župan **Borut Sajovic**? Pravi, da so trditve o domnevnih pritiskih na zaposlene v občinski upravi neresnične, razlog zanje je po njegovem mnenju interes po zavlačevanju primopredaje. Sicer pa dodaja, da bo županske posle v občini Tržič prevzel šele po 6. decembru, ko bo ustanovna seja občinskega sveta.

"O kakem šikaniranju zaposlenih ne more biti govora, za edino pomembno merilo pri njih štejem strokovnost in nikakor ne politične opredelitve. Kot župan bom ostal zvest obljubi, da je pri delu v občini stroka pred politiko. Sem se pa že sestal z direktorico občinske uprave in vodji vseh uradov na občini, da bi se dogovorili o sodelovanju za naprej. Vsem, ki so že prej ponujali odstop (denimo vodja urada za prostor, katerega preteklo delo zelo cenim, ali določeni ljudje v tržiškem komunalnem podjetju), sem predlagal, naj to rešijo s sodelovanjem in ne z begom. Doslej še nihče ni vložil odstopne izjave in upam, da lahko računam na njihovo prihodnje sodelovanje," je novi tržiški župan povedal za Gorenjski glas. Ali vse to velja tudi za Marto Jarc, dosedanjo direktorico občinske uprave? Sajovic pravi, da le zanjo kot funkcionarko velja, da ob spremembi občinske oblasti vloži odstop, kar je tudi storila, vendar naj bi do sredine januarja še ostala. Sicer pa vsi postopki stečejo po 6. decembru, ko bo imel Sajovic tudi formalna županska pooblastila. Sajovic še pravi, da se je tudi Pavlu Ruparju zahvalil za vse, kar je dobrega storil za občino in mu predlagal termin za pogovor, ki pa ga ta ni izkoristil. Nasprotna stran se očitno ne želi pogovarjati, meni Sajovic, ki želi z vsemi v občinskem svetu doseči soglasje, prepričan, da je za Tržič najboljše sodelovanje v smislu velike koalicije.

Pavel Rupar

Borut Sajovic

Azbestni zakon spet v parlament

Državni zbor je sprejel novelo zakona o odpravljanju posledic dela z azbestom, državni svet pa je ta teden predlagal odložilni veto na zakon.

DANICA ZAVRL ŽLEBIR

Kranj - Spremenjeni zakon določa, da bodo do nekaterih pravic upravičeni tudi bolniki, ki so zboleli zaradi izpostavljenosti azbestu v okolju in ne le na delovnem mestu, kakor je to določal dosedanji zakon. Vendar bodo izmed bolnikov, ki niso zboleli na delovnem mestu, do pravic upravičeni le tisti z mezoteliomom, najhujšo obliko azbestnih bolezni. Vse druge azbestne bolezni so iz zakona izvzete, čeprav so opozicijske stranke vložile številna dopolnila, ki bi pravice razširile tudi na druge bolnike, ki so zboleli zaradi izpostavljenosti azbestu v okolju. To je tudi razlog, da je državni svet izglasoval odložilni veto in bo moral zakon znova v parlamentarno obravnavo.

V postopku sprejemanja zakona je bila zelo aktivna Zveza sindikatov azbestnih bolnikov Slovenije (SAMS). Kako dogajanje, povezano s sprejemom zakona, komentira njen izvršni sekretar **Dragan Djukić** iz Medvod, kjer so bili tudi številni ljudje izpostavljeni vplivom azbesta.

"Zakon bi moral biti sprejemljiv za vse, ki so bili izpostavljeni azbestu in so zato zboleli ali še bodo za eno ali več boleznimi zaradi rakotvornega vpliva azbesta. Dejstvo je, da je azbest rakotvorni strup in ga je treba označevati z mrtvaško glavo in prekrižanimi kostmi. Zakon o odpravljanju posledic dela z azbestom, ki je bil sprejet marca 2006, je katastrofa za vse prizadete in krči že pridobljene pravice. Razpolovil je tudi finančna sredstva za izvajanje," pravi Dragan Djukić, ki odgovornost za tako slab zakon pripisuje ministru za delo, družino in socialne zadeve Janezu Drobniču. "V procesu sprejemanja zakona je bilo ugotovljeno, da je zakon slab in ni bil usklajen z nami niti z zdravstveno stroko. V Zvezi SABS smo pripravili in posredovali predloge in rešitve vsem, ki so odločali o tem problemu. Naši predlogi, ki so pozneje postali amandmaji opozicije, poslanci vladajoče koalicije pa so jih zavrnili, bi pripeljali do sprejemljivega zakona. Žal za to ni bilo politične volje. V Zvezi SABS nismo zadovoljni z sprejeto zakonodajo, ker ne rešuje problemov, ampak jih še povečuje."

V Sloveniji je bilo na delovnih mestih v več kot tridesetih gospodarskih družbah, ki so uporabljale in predelovale azbest, izpostavljenih rakotvornemu vplivu azbesta okoli 23 tisoč delavcev.

"V proceduri sprejemanja tega zakona je prišlo do manipulacije z okoliškimi prebivalci. Politiki in posredno mediji so spretno prenesli težišče problema na okoliške prebivalce, ki so bili vključeni tudi v prejšnji zakon iz leta 1996, ki je bil večkrat popravljan. Vendar s strani prebivalcev ni bilo konkretnih zahtevkov. Te pravice bi morali prenesti v novi zakon in opredeliti način reševanja problemov prebivalcev, ki bi zboleli zaradi rakotvornega vpliva azbesta," še pravi Djukić.

Državni zbor bo sedaj še enkrat odločal o noveli zakona. Dragan Djukić pravi, da v njihovi zvezi želijo, da bi probleme na področju azbestne problematike, ko gre za zdravje in življenja ljudi, reševali s političnim konsenzom in na evropski in civiliziran način. "Ko bodo odgovorni v Sloveniji sprejeli naše pobude, bomo dobili sprejemljiv zakon, ki za izvajanje ne bi zahteval več kot milijardo tolarjev. Pričakujemo tudi, da bo novi minister za delo, družino in socialne zadeve znal prisluhniti našim argumentom," dodaja Djukić.

Do uspeha s sodelovanjem

Novi župan občine Mengeš Franc Jerič je prepričan, da je osnova za učinkovito vodenje občine dober dialog z vsemi občani, zato namerava biti kar največ prisoten tudi na terenu.

Jasna Paladin

Mengeš - "Občutek, da sem zares župan, še kar ni prišel za mano," priznava 48-letni **Franc Jerič**, čeprav zdaj, odkar je bil v drugem krogu izvoljen za župana, že z nekoliko drugačnimi očmi gleda na dogajanje po občini in hitreje opazi stvari, ki bi se jih dalo izboljšati. V otroštvu je živel v Šinkovem Turnu, v sedmem razredu pa se je skupaj s starši preselil v Mengeš, kjer skupaj z ženo Majo ter sinovoma, 21-letnim Gregom in komaj 7-mesečnim Nejcem, živi tudi zdaj. Že od nekdaj je zelo aktiven v številnih društvih in prav to mu pomaga, da zna z ljudmi vzpostaviti pravi stik, ki ga bo zdaj močno potreboval tudi kot župan. Prepričan je, da se da ljudem veliko pomagati že s številnimi malenkostmi in da so za nekatere posameznike tudi na videz majhne težave lahko veliki problemi, zato namerava biti kar največ v stiku z občani samega Mengša pa tudi drugih krajev občine - Loke, Dobena in Topol, saj se da veliko težav rešiti le s poznavanjem stanja na terenu. Kot poklicni župan je pred občinskim svetom prisegel v sredo, jutri pa bo, če mu bo vreme naklonjeno, pripravil piknik, s katerim bo v širšem krogu proslavil svojo zmago na volitvah.

Franc Jerič

Po poklicu ste sicer avtomehanik, a Mengšani so vas doslej poznali predvsem kot dolgoletnega najemnika kulturnega doma. Kako vam bodo te izkušnje pomagale pri vodenju občine?

"Enajst let sem bil najemnik mengeškega kulturnega doma, ki je v tem času postal tudi zunaj občinskih meja znan po svoji gledališki dejavnosti, a največjo pozornost sem vseskozi namenjal temu, da so v domu svoje prostore našla domača društva. V vseh teh letih ni bilo nobenih težav, z vsemi sem imel pozitivne stike, izkušnje, ki mi bodo pomagale tudi pri vodenju občine, pa so povezane z organizacijo, usklajevanjem in delom z ljudmi. Vedno sem namreč povsod zagovarjal sodelovanje, prav to pa zdaj pričakujem tudi v občinski upravi, kjer stvari podobno delujejo."

Se v občinski upravi obetajo kakšne spremembe?

"Že kot najemnik kulturnega doma sem imel z občinsko upravo veliko stikov, prav tako vseh osem let, ko sem bil občinski svetnik, tako da zame tu ni novih obrazov. Ker pa bo moj prvi delavni dan v vlogi župana šele v petek, do kakšnega uradnega sestanka z delavci uprave doslej še ni prišlo. Z vsemi se bom najprej temeljito pogovoril, z njihove strani pričakujem tudi nekatere nove, nekoliko bolj pozitivne prijeme, in prepričan sem, da bomo uspešno sodelovali. Za zdaj še ne načrtujem zamenjav."

Kako se boste kot župan lotili dela?

"Dobro se zavedam svojih nalog in obljub, ki sem jih dal, zato se bom dela lotil takoj, ko bo mogoče. Najprej je treba narediti primopredajo, pregledati dokumentacijo in tekoče zadeve ter se seznaniti s stanjem v občini. Za vse bo verjetno potrebnih nekaj mesecev, a takoj se bom dela lotil tudi s strokovnjaki posameznih področij. Že prvi dan bom sklical sestanek z vodji referatov, da bom čim prej seznanjen z vsemi aktivnostmi."

Katere investicije boste skušali izpeljati že v prihodnjem letu?

"Prioritete so obvoznica, urejena preskrba z vodo in šolska telovadnica in še nekaj drugih projektov. Za vse gotovo ne bo denarja že v prihodnjem proračunu, si bomo pa prizadevali že prihodnje leto izpeljati nekaj projektov, s katerimi bomo lahko kandidirali na razpisih za evropska sredstva. Največ realiziranih projektov je pričakovati v letu 2009."

Imate mlado družino. Kako boste usklajevali čas z njimi in delo na občini?

"Pred volitvami je bilo veliko noči prekratkih prav zaradi našega 7-mesečnega Nejca, a kakšnih težav z usklajevanjem ne bo. Delu na občini se bom posvetil z vso vnemo in energijo, zato bo veliko lahko narejenega že v osmih urah dnevno in ne bojim se, da bom v službi preživljal cele dneve. Na občini bom delo začenjal bolj zgodaj, da mi bo dovolj časa čez dan ostalo tudi za družino. Pa ne le za družino, tudi za prijatelje. Še vedno si bom namreč z velikim veseljem ogledal kakšno tekmo smučarskih skokov, šel s kolesom na rekreacijo ali se dobil s prijatelji."

Menda ste aktivni v kar osmih občinskih društvih?

"Res je, že od nekdaj sem društveni človek. Sem predsednik Kulturnega društva Svoboda Mengeš, kjer sem dolgo deloval tudi v gledališki in folklorni skupini. Odkar sem v Mengšu, sem tudi član tukajšnjega gasilskega društva, delujem tudi v Smučarsko-skakalnem društvu, pa v Moto društvu Mengeš, v Društvu Mihaelov sejem, nogometnem klubu in v TVD Partizan. Na sodelovanje v vseh teh društvih sem zelo ponosen in verjetno so me prav skozi to volivci spoznali kot zanesljivega in odgovornega. Vem, kaj pomeni organizirati koncert ali športno tekmovanje in koliko truda je za to potrebnega, zato menim, da bi morala občina društvom ponuditi še večjo pomoč kot doslej."

V svoji predvolilni kampanji ste obljubili tudi več sodelovanja z gorenjskimi župani. Kje vse vidite priložnosti za to?

"Vsekakor na področju vodovoda. Prav sanacija krvavškega vodovoda in preskrba s kakovostno pitno vodo je trenutno za Mengeš bistvenega pomena. S cerkljanskim županom Francem Čebuljem sva se enkrat že dobila na to temo. Vsekakor se nameravam sestati tudi z vsemi sosednjimi župani in prepričan sem, da imamo vsi skupaj veliko možnosti za sodelovanje na različnih področjih, tako v kmetijstvu in gospodarstvu kot v turizmu in kulturi."

"Prioritete so obvoznica, urejena preskrba z vodo in šolska telovadnica in še nekaj drugih projektov. Za vse gotovo ne bo denarja že v prihodnjem proračunu, si bomo pa prizadevali že prihodnje leto izpeljati nekaj projektov, s katerimi bomo lahko kandidirali na razpisih za evropska sredstva."

Kakšna bo občina Mengeš po koncu vašega mandata?

"Želim si, da bi občina Mengeš postala prijazna, simpatična podeželska občina brez visokih gradenj, z urejenimi ulicami in lepim središčem, skozi katerega bomo s ponosom peljali vsakega obiskovalca. Preveč je razpadajočih stavb, ki jih bo treba obnoviti, predvsem pa bo k uresničevanju te vizije treba pritegniti vse občane, da bodo tudi sami čim več naredili za lepše okolje in urejeno okolico svojih domov."

Tudi na Gorenjskem testiranje za aids

Danes, 1. decembra, je svetovni dan aidsa, zaznamujemo ga že 19. leto, namen kampanje pa je ozaveščanje o aidsu in nujnosti zaščite.

Danica Zavrl Žlebir

Kranj - Konec leta 2006 v svetu živi 39,5 milijona ljudi, okuženih z virusom HIV, in le letos se jih je na novo okužilo 4,3 milijona. Aids pustoši že vsepovsod po svetu, za več kot polovico se je število novih okužb povečalo v centralni Aziji in vzhodni Evropi. Letos je zaradi z aidsom povezanih obolenj umrlo 2,9 milijona ljudi. Tudi Slovenija ni imuna: od leta 1986, ko je bil prijavljen prvi primer smrti zaradi aidsa, je za to boleznijo vsako leto umrl kak bolnik, razen leta 1987. Tudi do konca letošnjega novembra še ni bilo smrtnega primera, zbolelo pa je pet ljudi.

Od leta 1986 je bilo v naši državi 130 skupno prijavljenih primerov aidsa, od tega 11 na Gorenjskem, vseh skupno prijavljenih primerov okužbe z virusom HIV pa je bilo od tedaj 179, od tega na Gorenjskem devet. Upad pojavljanja aidsa med okuženimi s HIV in manj smrti med bolniki z aidsom kljub rasti števila okuženih kaže dobro dostopnost do kakovostnega zdravljenja, vključno z visoko aktivnim protiretrovirusnim zdravljenjem, ugotavljajo na Zavodu za zdravstveno varstvo v Kranju. Ta zdravstvena ustanova na Gorenjskem izvaja anonimno in zaupno testiranje, ki poteka od ponedeljka do petka. Zanj se je mogoče naročiti po telefonu (04/201-71-10), brez naročanja pa je mogoč anonimni odvzem vsako sredo od 7. do 8. ure. Testiranje, ki lahko vključuje tudi posvet z zdravnikom, je mogoče opraviti z napotnico izbranega zdravnika ali samoplačniško, preiskava pa je končana v štirih urah.

Radovljica

Koncert proti aidsu

Klub radovljiških študentov se ob današnjem dnevu boja proti aidsu vsesplošni akciji ozaveščanja in preventive pridružuje s koncertom. Začenja se danes ob 16. uri na Linhartovem trgu v Radovljici, nastopile pa bodo glasbene skupine Angee, Lady's First in Da Phenomena ter igralci gledališča Impro liga. Na informacijski točki bodo študentje, ki se zavedajo potrebe po informiranosti v boju proti aidsu, ponujali informacijska gradiva, pentlje in kondome. **D. Ž.**

Gorenjski Glas

ODGOVORNA UREDNICA
Marija Volčjak

NAMESTNIKA ODGOVORNE UREDNICE
Jože Košnjek, Cveto Zaplotnik

UREDNIŠTVO
NOVINARJI - UREDNIKI:
Boštjan Bogataj, Alenka Brun, Igor Kavčič, Jože Košnjek, Urša Peternel, Stojan Saje, Vilma Stanovnik, Cveto Zaplotnik, Danica Zavrl Žlebir, Suzana P. Kovačič, Štefan Žargi, Mateja Rant;
stalni sodelavci:
Jasna Paladin, Marjeta Smolnikar, Matjaž Gregorič, Miha Naglič, Milena Miklavčič, Simon Šubic, Maja Bertoncelj, Igor Žerjav

OBLIKOVNA ZASNOVA
Jernej Stritar, Tricikel

TEHNIČNI UREDNIK
Grega Flajnik

FOTOGRAFIJA
Tina Dokl, Gorazd Kavčič, Gorazd Šinik

LEKTORICA
Marjeta Vozlič

VODJA OGLASNEGA TRŽENJA
Mateja Žižaj

GORENJSKI GLAS je registrirana blagovna in storitvena znamka pod št. 977/961 pri Uradu RS za intelektualno lastnino. Ustanovitelj in izdajatelj: Gorenjski glas, d.o.o., Kranj / Direktorica: Marija Volčjak / Naslov: Zoisova 1, 4000 Kranj / Tel.: 04/201 42 00, fax: 04/201 42 13, e-mail: info@g-glas.si; mali oglasi in sporočila: tel.: 04/201 42 47 (sprejem na avtomatskem odzivniku 24 ur dnevno); uradne ure: vsak delovni dan od 7. do 15. ure / Gorenjski glas je poldnevnik, izhaja ob torkih in petkih, v nakladi 22.000 izvodov / Redne priloge: Moja Gorenjska, Letopis Gorenjska (enkrat letno). Na potep in sedem lokalnih prilog / Tisk: SET, d.d., Ljubljana / Naročnina: tel.: 04/201 42 41 / Cena izvoda: 290 SIT/1,21 EUR, letna naročnina: 30.160 SIT/125,86 EUR; Cene v drugi valuti so izračunane po centralnem paritetnem tečaju (1 EUR je 239,64 SIT). Redni plačniki imajo 20 % popusta, letni 25 % popusta; naročnina za tujino: 126 EUR preračunano v tolarje po srednjem tečaju Banke Slovenije; v cene je vračunan DDV po stopnji 8,5 %; naročnina se upošteva od tekoče številke časopisa do pisnega preklica, ki velja od začetka naslednjega obračunskega obdobja / Oglasne storitve: po ceniku oglasno trženje: tel.: 04/ 201 42 48.

KRATKE NOVICE

ŽIROVNICA

Letos trije občinski nagrajenci

Ta konec tedna bo v Žirovnici še posebej slovesno, saj bodo praznovali občinski praznik. Ob 206. obletnici rojstva dr. Franceta Prešerna bosta Turistično društvo Kranj in Zavod za turizem in kulturo Žirovnica pripravila tek od Vrbe do Kranja. V nedeljo ob 17. uri bo v rojstni hiši največjega slovenskega pesnika v Vrbi gostoval letošnji Prešernov nagrajenec, pesnik, pisatelj in novinar **Milan Dekleva**. Osrednja slovesnost ob občinskem prazniku, na katero je žirovniški župan **Leopold Pogačar** povabil vse gorenjske župane, bo prav tako v nedeljo, in sicer ob 19.30 v kulturni dvorani na Breznici. Občinsko plaketo bodo podelili moškemu nonetu Vasovalci za večletne uspehe na kulturnem področju, občinski nagradi pa bosta prejela **Zdenko Mežek** za izjemne dosežke na področju kulture in **Grega Žemlja** za prizadevnost na športnem področju. Pogačar bo sprejel tudi sedem zlatih maturantov in jim podelil županska priznanja. **A. H.**

BLED

Dve medalji za naše kuharje

Na svetovnem prvenstvu v kulinariki Expogast, ki je prejšnji teden potekalo v Luksemburgu in je bilo najpomembnejše tekmovanje v svetovnem merilu v letošnjem letu, je slovenska kuharska reprezentanca osvojila dve bronasti medalji: eno za pripravo toplega obroka in eno za razstavo hladnih predjedi. Pod strokovnim vodstvom **Janeza Zdolška** iz ljubljanskega hotela Union je med skupno 25 najboljšimi kuharskimi reprezentancami na svetu naša ekipa znova dokazala, da se uvršča v svetovno kuharsko elito. V petčlanski reprezentanci je sodeloval tudi gorenjski predstavnik **Igor Jagodic**, vodja kuhinje v blejskem Grand Hotelu Toplice. "Za nastop na tem tekmovanju smo se intenzivno pripravljali dva meseca," je povedal Igor Jagodic in pojasnil, da je bila vsakemu od kuharjev naložena določena jed. **V. S.**

PODBREZJE

Spomin na slikarko

Prebivalci Podbrezij so ponosni na slavne osebnosti, ki so povezane z njihovim krajem. Slikarka **Ivana Kobilca** je imela korenine po materini strani v tej vasi, zato je tja pogosto zahajala in tam ustvarjala. Ker bo 4. decembra minilo 80 let od njene smrti, se je bodo spomnili na letošnjih Pirčevih dnevih. Peta tradicionalna prireditev, ki jo pripravlja KUD Tabor Podbrezje, bo v nedeljo, 3. decembra, ob 17. uri v cerkvi na Taboru. Tam bo **Nataša Kne Leben** predstavila lik umetnice, znane tudi po slikah Poletje in Devica Marija iz podbreškega okolja. Podbreški pevski zbor bo zapel operno arijo in pesmi slovenskih skladateljev iz tedanjega časa. Obiskovalci se bodo nato preselili v Pirčev dom, kjer bo osrednji dogodek okrogla miza o prvi akademsko izobraženi slovenski slikarki. **S. S.**

NAKLO

Semenj in zabava

Učenci in učitelji Osnovne šole Naklo in obeh podružnic ter otroci iz vrtcev Rožle in Duplje bodo za dan šole pripravili prednovoletni semenj, ki bo jutri, 2. decembra, od 8.30 do 10.30 v prostorih Osnovne šole Naklo. Na stojnicah bodo razstavili in tudi prodajali različne ročno narejene izdelke, sladke dobrote in še kaj, kar je vsem v veselje v prazničnih dneh. Lani so prvič pripravili tak sejem, ki je bil dobro obiskan in sprejet. Letos mu dodajajo tudi pester kulturni in zabavni program. V avli šole se bodo predstavili pevci otroških pevskih zborov in nadarjeni glasbeniki, v telovadnici pa bodo nastopili plesalci iz več skupin ter telovadci v parterju in akrobatiki. **S. S.**

KOVOR

Preteklost bo ohranjena

Tržičanka **Mira Hiršel** je zadnja leta napisala precej zgodb o rodnem Kovorju in o Tržiču. Tržiški muzej je prisluhnil njeni izpovedi in jo uredil v dragocen dokument za proučevanje lokalne zgodovine in etnologije. Ob pomoči Krajevne skupnosti Kovor in Občine Tržič je izdal knjigo z naslovom Spomini na Kovor pred 2. svetovno vojno, v kateri je opisano tudi nekdanje vsestransko kulturno poslanstvo učiteljev na podeželju. Knjigo bodo predstavili v nedeljo, 3. decembra 2006, ob 15. uri v podružnični šoli Kovor. Odlomke iz knjige bo prebirala avtoričina hči **Stanislava Hiršel - Malmenvall**, spored z nastopoma Ženskega pevskega zbora KD Bistrica in Kvinteta bratov Zupan pa bo povezovala urednica knjige **Tita Porenta** iz Tržiškega muzeja. **S. S.**

Najmanj šestnajst okostij

Do srede so v Lescah odkrili že šestnajst okostij žrtev povojnih pobojev. Izkopavanja sedaj sodna medicina opravlja korektno.

SIMON ŠUBIC

Lesce - Na trasi avtocestnega odseka pri Lescah je sodna medicina pri izkopu okostij žrtev povojnih pobojev do srede odkrila 16 okostij, je včeraj pojasnil **Jože Dežman**, predsednik vladne komisije za urejanje vprašanj prikritih grobišč. "Najbrž pa to ni dokončna številka, saj se izkopno polje odpira naprej," je dodal Dežman.

V Lescah so zagotovo odkrili okostja žrtev, ubitih leta 1945, vendar njihova identiteta še ni znana, je dejal Dežman. Ker so strokovnjaki sodne medicine poleg posmrtnih ostankov našli tudi žico in izpraznjene naboje, predvidevajo, da naj bi bile žrtve ustreljene in nato pokopane v izkopani jarek. "Na podlagi izkopov in podatkov, ki jih bo zbrala sodna medicina, bo nato pravosodje odločalo, ali se bo in kako se bo ugotavljala njihova identiteta. Na podlagi zakona o kazenskem postopku lahko uporabijo tudi DNK analizo," je povedal Dežman. Tako Dežman kot vodja preiskave povojnih pobojev na Generalni policijski upravi **Pavel Jamnik** ne znata napovedati, kdaj bodo končali izkopavanja, predvidoma pa do nedelje. "Pomembno je, da sedaj strokovnjaki sodne medicine delo opravljajo korektno, saj so po začetni nerodnosti spremenili odnos, tako da sedaj izkopavanje poteka po ustaljenih standardih," je Dežman odgovoril na očitke z začetka tedna, da je delo sodne medicine manj strokovno kot delo arheologov, ki so jim doslej običajno zaupali sanitarne prekope žrtev povojnih pobojev, tako kot na primer v Lovrenški grapi. Tudi arheolog **mag. Draško Josipovič**, ki je tam vodil arheološka izkopavanja, meni, da bi arheologi delo pri Lescah opravili strokovneje in hitreje. Preiskovalna sodnica je sicer izkopavanja zaupala sodni medicini, ker naj bi obstajal sum storitve kaznivega dejanja.

Prvi dan so se strokovnjaki sodne medicine izkopavanj lotili na neprimeren način, kasneje pa so le pridobili ustrezno orodje. / Foto: Kaja Pogačar

Ob Vodnem parku še hotel

V Bohinjski Bistrici naj bi ob povečanem Vodnem parku do jeseni leta 2008 zgradili tudi nov sodoben hotel.

VILMA STANOVNIK

Bohinjska Bistrica - Vodni park, ki je v zadnjih letih močno popestril turistično ponudbo Bohinja, bo očitno tudi v prihodnje prispeval k večjem zanimanju za obisk tega dela Gorenjske. V kratkem naj bi se namreč začela gradnja novega hotela ob Vodnem parku, park pa naj bi dobil nove zunanje površine. "Od občine Bohinj sem odkupil delež in sedaj sem stoodstotni lastnik Vodnega parka. V kratkem naj bi odkupil še parcelo za hotel in to bo še zadnji pogoj za pridobitev gradbenega dovoljenja. Gradbeno dovoljenje pa je pogoj za pridobitev evropskih sredstev, na katera računamo, saj bomo izpolnjevali vse zahtevane pogoje. Preostala sredstva že imamo zagotovljena, in če bo vse po načrtih, se bo gradnja hotela ob Vodnem parku začela pomladi drugo leto in naj bi se končala jeseni leta 2008, ko bo hotel odprt," pravi **Boštjan Čokl**, direktor podjetja MPM Engineering, ki ima načrte tudi za širitev Vodnega parka. "Začeli naj bi graditi tudi dodatne zunanje bazene in obogatili ponudbo Vodnega parka, tudi za to gradnjo pa bomo kandidirali za evropska sredstva. Če nam bo uspelo, naj bi gradnja potekala hkrati, na vsak način pa je naš namen, da bi bila načrtovana investicija čim prej zaključena. Hotel naj bi po sedanjih načrtih stal okoli 12 milijonov evrov, širjenje Vodnega parka pa še dodaten milijon evrov do milijon in pol. Vendar za zunanji del še nimamo pripravljene dokumentacije, za hotel pa je tako rekoč vse pripravljeno," tudi pravi Boštjan Čokl in dodaja, da bo novi hotel v Bohinjski Bistrici zgrajen sicer v prijetnem slogu domačih družinskih hotelov, bo pa energetsko varčen z vrhunsko tehnično opremo.

Nad novo investicijo so navdušeni tudi na občini Bohinj. "Seveda še kako podpiramo tako izgradnjo bazena kot dodatnih površin vodnega parka, zato bomo naredili vse, kar lahko, da se gradnja čim prej začne," dodaja župan **Franc Kramar**.

Ob Vodnem parku v Bohinjski Bistrici naj bi se pomladi začela še gradnja hotela in dodatnih bazenov.

KAMNIK

Kamniški svetniki začeli delati

Na konstitutivni seji so se v sredo zbrali na novo izvoljeni svetniki občine Kamnik. Sestava občinskega sveta se je dobro prevetrila, saj med devetindvajsetimi svetniki najdemo le devet svetnikov iz prejšnjega mandata, kar dvajset pa je novincev, med njimi tudi protikandidat župana **Toneta Smolnikarja** v drugem krogu županskih volitev **Demeter Sadnikar** in poslanec DZ **Rudi Veršnik**. Svetniki so potrdili mandate in izvolili člane Komisije za mandatna vprašanja, volitve in imenovanja, ki jo bo vodil **Gregor Koncilija** (LDS), za člane pa so bili imenovani: **Marija Mošnik** (Lista Toneta Smolnikarja), **Daniel Kovačič** (Zelena stranka), **Matej Tonin** (NSi), **Valentin Zabavnik** (SDS), **Ana Marija Suhoveršnik** (SMS) in **Borut Žagar** (SD). **J. P**

GG
mali oglasi
04/201 42 47,
e-pošta: malioglasi@g-glas.si
www.gorenjskiglas.si

Popis ni le za davek

Poleg nepremičnin bodo popisali tudi prebivalce, vendar le tiste, ki so prijavljeni.

Štefan Žargi

Danes se torej začenja vseslovenski popis nepremičnin v skladu z letos sprejetim Zakonom o evidentiranju nepremičnin, s katerim bo Geodetska uprava vzpostavila večnamensko zbirko podatkov. Podatke o zemljiščih Geodetska uprava že vodi v zemljiške katastru, podatke o stavbah in delih stavb pa v katastru stavb, ki je še zelo pomanjkljiv. Zato je treba popisati vse stavbe in dele stavb na območju Republike Slovenije. Tako zbrani podatki bodo prispevali k večji transparentnosti trga nepremičnin, prikazali stanje zasedenosti prostora v naši državi in prispevali k poenostavili nekaterih postopkov pri vpisu v zemljiško knjigo. Poleg popisa nepremičnin pa bodo popisovalci tokrat izpolnili tudi obrazec Stanovalci, po katerem naj bi dopolnili tudi register prebivalstva, ki se sicer obnavlja s popisi prebivalstva, poslej pa naj bi imel registrsko obliko. Podatek o stalno ali začasno prijavljeni osebi na hišni številki bo dopolnjen še s številko stanovanja. Pri tem kaže pripomniti, da popisovalci ne bodo vpisovali tistih prebivalcev, ki svojega stalnega ali začasnega prebivališča nimajo uradno urejenega, le svetovali jim bodo, da naj si to uredijo. Po končanem popisu in vzpostavitvi registra nepremičnin bodo določili posplošene tržne vrednosti nepremičnin, o katerih bodo lastnike tudi obvestili. Tudi tedaj bo možno še opozoriti na napake in pomanjkljivosti, s tem pa bo popis tudi zaključen. Ob popisu nepremičnin je v javnosti največ ugibanj o tem, kakšen bo napovedan novi davek na premoženje, za katerega naj bi register nepremičnin tudi služil, vendar je na vsa dosedanja vprašanja mogoče dobiti le načelen odgovor o tem, da bo višina približno enaka sedanjemu nadomestilu za uporabo stavbnih zemljišč. To tudi pomeni, da je nesmiselno dajanja napačnih podatkov, saj so za to predvidene kar precejšnje kazni. Naj še enkrat poudarimo, da se kaže, v izogib zapletom, na popis pripraviti, dodatne informacije pa najdete v brošuri Naredimo hišni red, na spletni strani **www.popis-nepremicnin.si**, na elektronskem naslovu **vprasanja@popis nepremicnine.si** ali na brezplačni telefonski številki **080 21 66**.

KRATKE NOVICE

Kranj

Ob Svetovnem dnevu invalidov

Ob svetovnem dnevu invalidov, v ponedeljek, 4. decembra, bo Klub študentov Kranj kot priznanje vsem invalidom za njihovo aktivno vlogo v družbi ter kot spoštovanje vsem, ki živijo in delajo z invalidi, organiziral prireditev. Ob 13. uri bodo na Glavnem trgu v centru Kranja postavili stojnice invalidskih organizacij Območne enote Kranj. Popoldne se bo dogajanje preselilo v lokal Mitnica, kjer bodo ob 16.30, 18. uri in 19.30 predvajali dokumentarni film Zveze Sonček Vrtiče 2006. Ob zadnji predstavitvi filma se bo ogledu pridružil tudi sekretar Zveze Sonček Jože Primožič. Ob 17. uri, 18.30 in 20. uri bo v Mitnici nastopila skupina The Kripls. Skupina je nastala leta 2002 v okviru Centra Sonček Maribor pod vodstvom Marka Zorca. Na začetku so večinoma igrali skladbe znanih slovenskih glasbenikov, odkar jih vodi Andrej Boštjančič, pa se spogledujejo z ljudsko glasbo. **S. K.**

Cerklje

Prvo sejnino za lizike

Svetnik nove liste Za vas v občinskem svetu Cerklje **Marjan Ropotar** se je odločil, da prvo sejnino nameni cerkljanskim otrokom. Tako je prejšnji teden male nadebudneže Marijinega vrtca razveselil z lizikami in bonboni (na sliki), obdaril pa jih je tudi s svinčniki. Kot je napovedal, bo ta teden obiskal še vrtec Murnčki. **S. Š.**

Kranj

Koraka proti stoletnici

Pred mesecem, 25. oktobra, je dopolnil 99 let **Karel Bajd**, edini živi član Planinskega društva Kranj iz leta 1940. Za jubilej in bližnje praznike so mu v ponedeljek izrekli najboljše želje v imenu planincev **Franc Ekar**, **Franci Gselman** in **Tomaž Jamnik**. Skupaj so se spominjali njegovih zaslug za nadzor gospodarjenja in financ, markiranje planinskih poti ter sodelovanje na izletih v gore. Na Triglav je šel zadnjič sam pri sedemdesetih letih, za 80-letnico pa se je vzpel po najbolj strmi poti na Šmarno goro. Tudi sedaj je še čil, a zaradi slabega vida ne more daleč od doma. Zato mu soseda **Zofka** prinaša kosilo, soseda **Mimi** pa mu skuha kavo. Družbo mu pogosto delajo hči **Zdenka** (na sliki z očetom in gosti) ter vnukinji **Katja** in **Vesna**. Vsi želijo, da bi Karel ohranil zdravje in nazdravil z njimi za stoletnico. **S. S.**

Se vidimo v Prešernovem mestu

Številne prireditve ob prazniku Mestne občine Kranj. Za častnega občana bodo imenovali dr. Borisa Paternuja. Danes tudi postavitev božičnega drevesa.

SUZANA P. KOVAČIČ

Občinski nagrajenci

Na dan rojstva največjega slovenskega pesnika dr. Franceta Prešerna je občinski praznik Mestne občine Kranj. **Svečana akademija s podelitvijo občinskih nagrad bo na predvečer praznika, 2. decembra, ob 18.30 v Prešernovem gledališču v Kranju.** Za častnega občana bodo imenovali dr. **Borisa Paternuja** ob njegovi 80. letnici rojstva, nagrado Mestne občine Kranj pa bo prejelo **Likovno društvo Kranj** za promoviranje Kranja. Listino o priznanju bodo dobili **Kranjski vrtci** za dosežke na področju predšolske vzgoje, **Marjana Jekovec** za nesebično delo v skupnosti in **Francka Marchel** za delo v organih krajevne skupnosti in na področju kulture. Veliko plaketo bosta prejela **Darinka Rakovec** za delo na tehnično izobraževalnem, gospodarskem, političnem in ekološkem področju ter **Jože Lombar** za prizadevno delo na področju krajevnih skupnosti. Plakete bodo prejeli **Prostovoljno gasilsko društvo Žabnica** ob 100-letnici delovanja, **Franc Rovan** za prizadevno delo v združenju, ki se zavzema za pravice žrtev II. svetovne vojne, in **Robert Sušnik** za zasluge pri razvoju gasilstva in reševanja. Velika Prešernova plaketa bo šla v roke **Tinetu Omanu** za neizbrisni pečat, ki ga je v 40 letih igranja pustil v gledališčih. Prešernovo plaketo pa bo prejel **Nejč Slapar** za uspešno delo na likovnem področju.

Spremljajoče prireditve

Ob občinskem prazniku bodo potekale številne prireditve. Včeraj so v Prešernovi hiši v Kranju že odprli razstavo z naslovom "Gradove svetle zida si v oblake ..." avtorja dr. Jožeta Ciperleta. V Galeriji Mestne občine Kranj in v Galeriji Mestne hiše v starem delu Kranja od danes razstavlja tudi umetniška družina PUHart. Danes ob 18. uri bodo v Galeriji Prešernovih nagrajencev odprli razstavo nagrajenca Prešernovega sklada, kiparja Antona Demšarja. Jutri ob 17.45 pa bo Mešani pevski zbor Iskra pred Prešernovo hišo zapel podoknice.

Foto: Tina Dokl

V Galeriji Mestne občine Kranj razstavlja družina PUHart.

Uvod v veseli december

Prazrnični dnevi se bodo začeli že ta petek s postavitvijo in blagoslovom božičnega drevesa ob 17. uri na Glavnem trgu. Od prvega do petega decembra bo potekal Miklavžev sejem, vse do konca meseca pa tudi privlačen kulturno zabavni program za otroke in odrasle, ki se bo odvijal na Glavnem trgu in mnogih drugih lokacijah v starem mestnem jedru.

Cepljenje proti gripi

Cepljenje še posebno priporočajo starejšim, otrokom s kroničnimi boleznimi in zaposlenim v javnih službah.

SUZANA P. KOVAČIČ

Kranj - Na Gorenjskem so v prejšnjem tednu začeli cepiti proti gripi. Cepljenje izvajajo zdravniki v vseh zdravstvenih domovih in zasebnih ambulantah ter v ambulanti Zavoda za zdravstveno varstvo Kranj. "Cepljenje priporočamo vsem, ki se želijo zaščititi pred gripo, še posebno pa osebam, starejšim od 60 let, odraslim in otrokom, ki imajo kronične bolezni pljuč, srca, presnovne bolezni, bronhialno astmo, ledvične in živčno mišične bolezni, oskrbovancem v domovih za ostarele ter zaposlenim v zdravstvu in drugih javnih službah. Proti gripi se lahko cepijo tudi otroci in dojenčki od šestega meseca starosti," je povedala **Andreja Krt Lah**, dr. med., iz Enote za epidemiologijo nalezljivih bolezni na Zavodu za zdravstveno varstvo Kranj. Letos je zanimanje za cepljenje nekoliko manjše kot v lanskem letu, ko je veliko preplaha med ljudmi spodbudil pojav ptičje gripe. Lahova je še enkrat poudarila, da s cepljenjem proti gripi ne preprečimo drugih, gripi podobnih obolenj, ki se pojavijo v istem času kot gripa.

"Cepijo se lahko le osebe, ki ne prebolevajo akutne vročinske bolezni in nimajo alergije na jajca in piščančje izdelke. Po cepljenju se lahko pojavijo stranski učinki, ki se pojavijo redko in izzvenijo v enem do dveh dneh. Lahko se pojavi lokalna reakcija (rdečina, oteklina, bolečina in zatrdlina) ali pa splošna reakcija (vročina, slabo počutje, mrzlica, utrujenost, glavobol, potenje, bolečine po mišicah in kosteh)," je razložila Lahova. Najbolj ogroženim skupinam prebivalstva, to je otrokom s kroničnimi boleznimi do 18. leta starosti in kroničnim bolnikom, starejšim od 65 let, bo tudi letos cepivo sofinanciral Zavod za zdravstveno zavarovanje Slovenije in bodo za cepljenje plačali 1500 tolarjev. Polna cena cepiva pa znaša 2800 tolarjev.

Glavarjeva zapuščina propada

Glavarjeva bolnišnica v središču Komende je nujno potrebna obnove.

JASNA PALADIN

Komenda - Stavbo, v kateri so danes prostori Društva upokojencev Komenda, krajevne organizacije Rdečega križa, medgeneracijskega društva, lokalnega arhiva Upravne enote Kamnik, Združenja borcev in udeležencev NOB, poleg tega pa tudi frizerski salon, zbirka kartografa Ivana Selana, dve zasebni stanovanji in sejna soba, v kateri delujejo tudi svetniki, je dodobra načel zob časa. Zgradba je bila nazadnje obnovljena pred 26 leti, v vsem tem času pa se v prostore, katerih lastnica je občina, praktično ni vlagalo. Zato je svetniška skupina SLS na čelu z **dr. Marto Ciraj** na zadnji seji občinskega sveta podala že tretjo pobudo za obnovo v zadnjih dveh letih. "Tokrat predlog razširjamo na celovito obnovo, ne le fasade, kot smo zapisali v prvi pobudi leta 2004, predlagamo pa, da se potrebna sredstva zagotovijo že v naslednjem proračunu. Glavarjeva bolnica je eden izmed najbolj prepoznavnih objektov v središču Komende, njena obnova pa je nujno potrebna iz več razlogov: prvič, ker razpada, drugič, ker je v njej veliko prostorov, ki bi jih bilo mogoče z obnovo veliko bolj racionalno izkoristiti, in tretjič, ker je Občina Komenda to dolžna storiti zaradi spomina na velikega Komendčana, njenega ustanovitelja Petra Pavla Glavarja," je v pobudi zapisala Cirajeva. Peter Pavel Glavar je namreč v svoji oporoki, ki jo je napisal le tri dni pred smrtjo 21. januarja 1748, zapisal, da za svojega univerzalnega dediča imenuje revne bolnike iz župnije Komenda in revne podložnike Lanšpreža, zato je svoje premoženje zapustil za gradnjo bolnišnice oz. špitala, ki je deloval do druge svetovne vojne.

V stavbi zaradi dotrajane strehe zamaka, zamenjave so nujno potrebna okna, lepši videz pa si zasluži tudi fasada, ki že dodobra razpada. Na nujnost obnove je na zadnji seji opozoril tudi svetnik **Janez Kimovec**, župan **Tomaž Drolec** pa odgovarja: "Nismo zadeli na tomboli! Treba si je postaviti prioritete, in če smo se odločili, da najprej prenovimo kulturni dom, bo obnova Glavarjeve bolnišnice morala počakati še nekaj let, čeprav soglašam, da začnemo vsaj izdelavo projektov," je dejal, hkrati pa - vidno presenečen, da je na strehi luknja, za katero na občini niso vedeli, obljubil, da bodo to nemudoma popravili, da se čez zimo ne bo naredilo še več škode.

Glavarjeva bolnišnica ne kaže več podobe, kot bi so jo zaslužila.

Helios navdušil na Podnu

Varovanci Memija Bečiroviča so v sredinem obračunu lige UPC Telemach v polni dvorani na Podnu zanesljivo ugnali domače košarkarje iz ekipe Loka kave TCG.

Vilma Stanovnik

Škofja Loka - Gostovanje vodilne ekipe lige UPC Telemach, ki ji po zadnji zmagi v domači dvorani nad Crveno zvezdo dobro kaže tudi v ligi NLB (deveto mesto), domačim košarkarjem Loka kave TCG ni vlivalo veliko upanja in možnosti za zmago. Kljub temu so si gledalci očitno želeli videti dobro košarko in so celo sredi tedna napolnili tribune dvorane na Podnu. Na koncu so vendarle z aplavzom nagradili gostujoče moštvo domžalskega Heliosa, ki si je z rezultatom 74 : 93 (18 : 31, 25 : 22, 15 : 22, 16 : 18) prigralo še osmo zmago v državnem prvenstvu in je še edina neporažena ekipa v ligi UPC Telemach. "Potek tekme je bil precej pričakovan, moram pa povedati, da mi je všeč igra loške ekipe in delo trenerja Gašperja Potočnika. Tako smo se za zmago morali kar potruditi, saj so domačini v prvem delu igrali precej nepopustljivo, kasneje pa jim je začelo zmanjkovati moči, saj imamo mi pač daljšo rezervno klop in to je odločilo v našo korist," je po tekmi povedal trener Heliosa **Memi Bečirović**, ki je z moštvom prišel v Škofjo Loko že v sredo zato, ker ga jutri v Splitu čaka nov nastop v ligi NLB. "Letos smo z nastopi v ligi NLB seveda bolj zadovoljni kot lani, vzrok za to pa je boljša ekipa in dejstvo, da fantje dobro trenirajo in so prijatelji tudi zunaj igrišča. Če bomo imeli še srečo in ne bo večjih poškodb, se bomo zagotovo še lahko veselili dobrih rezultatov," je še povedal domžalski strateg. Tudi domači trener **Gašper Potočnik** je že takoj po sredini tekmi razmišljal o novih izzivih: "Na današnji tekmi so se naši fantje pošteno borili, je pa Helios pač boljša ekipa in na trenutke smo imeli kar nekaj težav predvsem v obrambi, saj sta bila Pavić in Laškevič za nas praktično neustavljiva. Nas pa sedaj čakajo pomembne tekme, ko spet računamo na zmage in potrditev dosedanjih dobrih rezultatov."

Aljaž Janža in Miha Zalokar sta v dresu Heliosa uspešno zaustavljala Jureta Eržena in Simona Finžgarja v dresu Loka kave TCG. / Foto: Tina Dokl

Že jutri pa v ligi UPC Telemach nova tekma čaka ekipo Triglava, ki bo v domači dvorani na Planini v Kranju ob 20.15 gostila moštvo Kopra. Nov gorenjski derbi pa se obeta v torek, 5. decembra, ko so na sporedu tekme v pokalu Spar. V Škofji Loki na Podnu se bosta namreč pomerili domača ekipa Loka kave TCG in Triglav, vedno zanimiv derbi pa se bo začel ob 18. uri. Povratna tekma bo v sredo, 13. decembra, v Kranju.

Uspeh drznega smučarja

Davo Karničar je prvi neprekinjeno smučal z najvišjih vrhov na vseh celinah. Zahteven projekt je končal na Antarktiki.

Stojan Saje

Kranj - Alpinist in ekstremni smučar Davo Karničar z Jezerskega se je s svojimi podvigi spet zapisal v svetovno zgodovino. V torek, 28. novembra, je opravil spust na smučeh s 4897 metrov visoke gore Mt. Vinson na Antarktiki. S tem je kot prvi človek na svetu uspešno končal Projekt 7 vrhov, za katerega je veliko zanimanja v svetu. Oktobra letos je Kit DesLauriers iz Amerike kot prva ženska smučala z Mt. Everesta, vendar je vmes snela smuči. Že prej je smučala na drugih celinah, vendar ji manjka najvišji vrh Oceanije Mt. Kosciuszko v Avstraliji (ona je izbrala nižji, a težji vrh Mt. Aspiring na Novi Zelandiji).

Karničar je projekt začel leta 2000, ko je prvi na svetu neprekinjeno smučal z najvišje gore na svetu, Mt. Everesta. Nato so sledili smučarski spusti z najvišjih vrhov Afrike (Kilimanjaro, 5894 m), Evrope (Elbrus, 5462 m), Južne Amerike (Aconcagua, 6969 m), Avstralije (Mt. Kosciuszko, 2230 m) in Severne Amerike (Mt. McKinley, 6193 m). Od sredine leta 2004 se je pripravljal za drago pot na Antarktiko, kamor je odšel 16. novembra letos. Ekipa, v kateri so poleg 44-letnega Jezerjana **Franc Oderlap**, **Marijana Lihteneker** in **Franc Rupnik**, je po težavah z vremenom 24. novembra le pristala z letalom v bazi Patriot Hills. Že naslednji dan je prispela do obronkov gore na višini 2300 metrov. Ko se je vreme ustalilo, sta se Karničar in Oderlap vzpela na vrh. Kljub 50 stopinjam pod ničlo sta smučala do vznožja in se vrnila v bazo.

Davo Karničar, ekstremni smučar z Jezerskega / Foto: Samo Vidic

VABILA, PRIREDITVE

Šesteroboj mladih plavalcev v Kranju - Plavalna zveza Slovenije je organizator letošnjega kadetsko-mladinskega šesteroboja narodov. Obračuni prek 120 mladih plavalcev iz Češke, Madžarske, Poljske, Romunije, Slovaške in Slovenije bodo od danes (začetek ob 16.45) do nedelje potekali na olimpijskem bazenu v Kranju. Jutri in v nedeljo se bodo tekmovanja začela ob 10. uri. **V. S.**

Finale športnih plezalcev v Škofji Loki - Jutri in v nedeljo bo v Športni dvorani na Podnu v Škofji Loki potekala finalna tekma v težavnostnem športnem plezanju za državno prvenstvo. Tekmovanje, ki ga za vse kategorije plezalcev pripravljajo člani Plezalnega kluba Škofja Loka, se bo začelo jutri ob 9. uri, ko se bodo najprej pomerili mladi. Sledile bodo kvalifikacije za večerni finale članov in članic, ki se bo začel ob 19. uri. V nedeljo bodo na svoj račun spet prišli tekmovalci mlajših kategorij, ki bodo tekmo začeli ob 10. uri. Organizatorji tekmovanja so še posebno ponosni, ker bo prav v Škofji Loki še zadnjič na tekmi za državno prvenstvo nastopila naša najboljša plezalka Martina Čufar, ki se bo s to tekmo poslovila tudi od domače konkurence, saj se je od mednarodne že na tekmi za svetovni pokal v Kranju. **V. S.**

Teniški turnir v Murijev spomin - Športno društvo Trim Tim Žirovnica jutri, v soboto, 2. decembra, prireja teniški turnir v spomin na prezgodaj umrlega športnega prijatelja Dominika Murovca - Murija. Turnir bo potekal v teniški dvorani na Selu pri Žirovnici od 8. ure dalje. Prijave sprejemajo po telefonu 041/848 119 - Marko Sernel. **V. S.**

Prazničnе tržiške športne prireditve - Od jutri, ko bo Kegljaški klub Ljubelj pripravil tekmovanje v kegljanju, do 13. decembra, ko bo na sporedu občinsko prvenstvo v košarki za osnovne šole, bo v Tržiču in okolici v okviru praznika občine Tržič potekalo več športnih prireditev. Po jutrišnjem kegljaškem tekmovanju bo v torek med 17. in 20. uro v Sokolnici potekalo občinsko namiznoteniško prvenstvo posameznikov v moški in ženski konkurenci. V petek, 8. decembra, z začetkom ob 18. uri bo v Paviljonu Tržič tekmovanje v šahu za posameznike, prav tako pa bo šahovsko tekmovanje tudi v soboto, 9. decembra, ko se bodo šahisti ob 17. uri pomerili v domu krajanov v Jelendolu. V ponedeljek, 11. decembra, bo v domu krajanov v Lomu pod Storžičem med 16. in 19. uro tekmovanje v streljanju z zračno puško serijske izdelave za moške in ženske. Komisija za športno rekreacijo pri ŠZ Tržič pa je že razpisala tudi turnir trojk v košarki za moške, ki bo v OŠ Bistrica v torek, 12. decembra, z začetkom ob 18.15, ter občinsko prvenstvo v košarki za osnovne šole, ki bo v OŠ Križe v sredo, 13. decembra, z začetkom ob 13. uri. Prijave že sprejemajo na ŠZ Tržič (do 7. decembra za moške, do 11. decembra za OŠ), kjer dobite tudi dodatne informacije po telefonu 90 10 316. **V. S.**

Rokometni spored - V 1.B državni ligi za moške bo ekipa Terma jutri gostovala pri Dobovi, v 1.B državni ligi za ženske pa se bosta v Škofji Loki pomerili ekipi Loke in Save Kranj, ekipa Vita Centra Naklo pa jutri ob 18. uri gosti ekipo Burje Škofije. V II. državni ligi za moške - zahod bo ekipa Dupelj v ŠD Tržiških olimpijcev v Tržiču jutri ob 19. uri gostila ekipo Cerkelj, ekipa Kranja pa se bo jutri ob 18. uri doma pomerila z ekipo Mitola Sežane. Prav tako jutri, z začetkom tekme ob 19. uri, bo ekipa Alplesa Železnikov gostila ekipo Radovljice. **V.S.**

Odbojkarski spored - V 1. DOL se bo Calcit Kamnik ob 20. uri v ŠD Kamnik pomeril z Galex-Mirom iz Murske Sobote, Astec Triglav pa odhaja na težko gostovanje v Kanal. Jeseničanke se brez pravega upanja na uspeh odpravljajo k vodilni ekipi HIT Nova Gorica. V 2. DOL se bosta v OŠ Žirovnica ob 19. uri pomerila Telemach Žirovnica in Termo Lubnik, pri ženskah pa se bodo igralke ŽOK Partizan Šk. Loka ob 18. uri v telovadnici OŠ Šk. Loka Mesto pomerile z Ecom Taborom. V 3. DOL igra doma le moška ekipa UKO Kropa, ki se bo ob 18. uri v OŠ Lipnica pomerila s TOM Mokronogom. **B. M.**

Namiznoteniški derbi v Naklem - Potem ko so članice Merkurja minulo soboto doma premagale ekipo Ilirije s 6 : 4 in v sredo na gostovanju pri ekipi Tempo Velenje slavile s 3 : 6, se bodo v 8. krogu 1. SNTL v derbiju pomerile z vodilno ekipo Iskre Avtoelektrike. Zanimiv namiznoteniški obračun v Naklem, kjer so Kranjčanke letos domačinke, se bo začel jutri, v soboto, ob 17. uri. **V. S.**

Kegljaški turnir za slepe in slabovidne - KK Triglav bo jutri, v soboto, pripravil 2. mednarodni kegljaški turnir za slepe in slabovidne za Pokal Kranja 2006. Udeležilo se ga bo prek 50 tekmovalcev iz petih slovenskih in štirih hrvaških društev ter ekipa iz Slovaške. Tekmovanje na kegljišču v bivšem Intexu se bo z uvodno slovesnostjo začelo ob 12. uri. **V. S.**

HOKEJ

OTOČEC

Senzacionalni uspeh Kranjčanov

Na Otočcu je potekala 1. moška liga zahodne skupine. Med desetimi ekipami so nastopile kar tri gorenjske, dve kranjski in jeseniška. Ekipa ŠS Tomo Zupan je nastopila precej oslabljena, saj so manjkali nekateri najboljši šahisti. Kot neštetokrat doslej so se Kranjčani spet izkazali ter z naskokom osvojili prvo mesto. Na prvi deski je zelo dobro igral mojster FIDE **Boštjan Markun**, ki je osvojil 5 točk iz devetih srečanj. Na drugi in tretji deski sta **Žiga Žvan**, 6/9, in **Blaž Kosmač**, 6/9, dosegla drugi rezultat. Najboljše rezultate na svojih deskah so dosegli **Peter Kovačič**, 4/6, na šesti, **Boštjan Sirnik**, 6/7, na sedmi, **Matej Sušnik**, 5.5/7, na osmi, in **Matjaž Šlibar**, 5/6, na deveti. Eno partijo pa je odigral tudi **Aleš Drinovec** in jo tudi dobil. ŠS Tomo Zupan Kranj se je znova uvrstila v najelitnejšo državno ligo. Že za sodelovanje pa bo moral klub poiskati dodatna finančna sredstva. Kranjski si kot najboljši amaterski šahovski klub v Sloveniji najmanj to tudi zasluži.

Odlično je nastopila ekipa ŠD Jesenice, ki je osvojila prav tako nepričakovano visoko 4. mesto. Blestela sta mlada brata **Hasanagič**. Mlajši **Alan** je na četrti deski osvojil 5 točk, starejši **Anel** pa na peti deski 6,5 točke iz devetih srečanj. Zelo dobro se je odrezala tudi tretja gorenjska ekipa ŠK Stari Mayr, za katero je bilo pričakovati, da se bo krčevito borila za obstanek. Toda ekipa, ki je imela v svojih vrstah okrepitev, mednarodnega mojstra Saša Vukanoviča, se je v vsakem dvoboju enakovredno borila in osvojila 6. mesto. Najuspešnejši igralec v ekipi je bil **Stanislav Mrak**, ki je odigral le štiri srečanja in dosegel 3,5 točke. **O. O.**

ODBOJKA

MARIBOR, MURSKA SOBOTA

Blejci blizu finala

Odbojkarji Autocommerca so po prvi tekmi, na kateri so v Mariboru ugnali Prevent gradnje IGM z 1 : 3 (- 18, - 20, 20, - 12) na dobri poti, da se uvrstijo na finalni turnir Pokala Slovenije, kar pa bo zelo težko uspelo odbojkarjem Astec Triglava, ki so na prvi tekmi v Murski Soboti izgubili s 3 : 0 (22, 21, 15). Povratne tekme bodo čez teden dni, prednost zmage na prvi tekmi pa sta si priigrala tudi Marchiol Prvačina in Logatec. Pri ženskah so po prvih tekmah v dokaj prepričljivi prednosti Benedikt, HIT Nova Gorica, Sloving Vital in TPV Novo mesto. **B. M.**

VITA CENTER ROKOMET
VABI NA ROKOMETNO TEKMO ŽENSKE 1. B DRL MED EKIPAMA
RK VITA CENTER NAKLO : RK BURJA ŠKOFIJE
V ŠPORTNO DVORANO V STRAHINJ
v soboto, 2. DECEMBRA 2006, ob 18. uri.
VSTOP PROST, VLJUDNO VABLJENI

ODBOJKA
ČETRTA POT
Tekma enajstega kroga 1. državne odbojkarske lige
Astec Triglav jutri, v soboto, 2. decembra 2006 gostuje v Kanalu ob Soči pri vodilni ekipi Salonitu. Tekma bo ob 19. uri v Športni dvorani v Kanalu. Rezultat v živo boste lahko v soboto od 19. ure dalje spremljali na spletnih straneh www.oktriglav.si.

Slovenska športna revija ŠPORT DECEMBER
- **V osrednjih prispevkih se predstavljajo:**
Rok Urbanc, Andreja Vezjak, Jure Dobelšek, Nina Potočnik, Aleš Pipan, Urban Planinšek, Aleš Aberšek, Nina Jerančič, Tadeja Sodec, Miha Thaler, Robert Ferko, Viljem Sekereš, Robert Kubica ...
- **ŠKL, NBA, ŠAH, OKS, Fotoaktualno ...**
- **Nove štiri kandidatke za MISS ŠPORTA 2007:**
Tajda Ratajc, Valerija Kralj, Nina Petrovčič, Maja Pungaršek (www.miss-sporta.si)
Prestižna številka slovenske športne revije ŠPORT (na naslovnici je Nina Jerančič), vas čaka pri vašem prodajalcu časopisov. Revijo ŠPORT lahko naročite na 01/541 76 48 ali na e-sport@siol.net!

Misija nemogoče

Nekdanji reprezentant in član zlate slovenske nogometne generacije Miran Pavlin je prepričan, da bo treba v našem nogometu marsikaj spremeniti in ne zgolj zamenjati selektorja.

VILMA STANOVNIK

Kranj - To, da stanje v našem nogometu že nekaj časa ni več takšno, kot bi si želeli, je jasno. V krizi je reprezentanca, tribune domačih štadionov večino samevajo. Proti tem so se letos uprli člani nekdanje zlate slovenske nogometne generacije na čelu z Zlatkom Zahovičem, Miranom Pavlinom, Sašom Udovičem in Mladenom Rudonjo. Tudi po skupščini NZS, kjer dosedanjemu predsedniku Rudiju Zavrlu niso izglasovali nezaupnice, pa vse kaže, da bo edina sprememba v našem nogometu menjava reprezentančnega selektorja, saj so v začetku tedna iz NZS sporočili, da Brane Oblak ni več selektor in da iščejo njegovega naslednika. O vsem tem sva se pogovarjala z Miranom Pavlinom.

Skupščina NZS prejšnji teden naj bi prinesla spremembe pri vodenju naše krovne nogometne organizacije. Ste bili presenečeni, ker se to ni zgodilo?

"Po skupščini smo bili sicer razočarani nad izidom, po pravici povedano pa smo pričakovali tak ali podoben razplet. Naš namen, namen članov ekipe nekdanje zlate generacije, je bil opozoriti na napake, ki se dogajajo na Nogometni zvezi Slovenije in v slovenskem nogometu. Želeli smo spremembe v tej organizaciji, saj smo prepričani, da tako pač ne gre naprej. Toda že takrat, ko smo se začeli pogovarjati z delegati, ki so kasneje odločali na skupščini, smo ugotovili, da nas čaka težko delo, saj ti že 17 let delajo pod vodstvom Rudija Zavrla. Na koncu smo dobili 11 glasov (proti zamenjavi predsednika je bilo 24 delegatov), kar pa je bilo za nas vendarle spoznanje, da si nekateri želijo sprememb. Vendar pa je to za odločilen korak še vedno premalo in je vsaj za sedaj za nas pomenilo "misijo nemogoče"."

Kako se je na vaše pobude odzvala MNZ Gorenjske?

"Lahko povem, da je bila med Medobčinskimi nogometnimi zvezami, ki nas niso podprle, tudi MNZ Gorenjske, zaradi česar sem razočaran in kar pomeni, da si tudi Gorenjska ne želi nogometnega napredka. Očitno so zadovoljni s stanjem, kakšno je v našem nogometu. Jaz pa še vedno mislim, da so se ušteli in da je za nami večina nogometne javnosti, ki nam je dala 80-odstotno podporo. Lahko celo rečem, da smo mi glasniki javnosti."

Nekateri so vam očitali, da ne ponujate novih programov. Jih imate?

"Res so nam to očitali, vendar tudi na drugi strani niso predstavljali svojih programov. Če bi jim mi ponudili progam, bi ga oni preprosto "kopirali", kot se na primer dogaja ta trenutek, ko smo mi za novega selektorja predlagali Darka Milaniča in prvi, s katerim se je pogovarjali predsednik Zavrl, je on ... Z njegovo nastavitvijo in z našim programom bi predsednik rešil svoj položaj. Tega pa pač ne pustimo, saj smo neodvisni, tudi finančno, zato tudi nimamo dlake na jeziku in bomo še naprej opozarjali na napake."

Kakšen pa naj bi bil po vaši oceni nov selektor?

"Mi smo se o tem že izjasnili in povedali, da mora biti Slovenec in biti mora iz "zlate generacije". To, da se predsednik sedaj pogovarja z Darkom Milaničem, je za nas dokaz, da smo imeli prav."

Miran Pavlin pravi, da brez sprememb v našem nogometu ne bo napredka.

Ob neuspehih reprezentance upada tudi zanimanje za državno prvenstvo. Kakšen je razlog?

"Res je žalostno, ker je zanimanje za nogomet pri nas tako upadlo. Vzrok za to pa je zagotovo, ker je krovna organizacija pustila propad nekaterih velikih klubov na čelu z Olimpijo, drugi pa so se komaj obdržali. Zlasti v velikih mestih so klubi na robu bankrota ali so bankrotirali."

V nogometu si aktiven tako v tujini kot doma. Kaj trenutno počneš?

"Veliko sem v tujini, sodelujem s Portom, kot skavt iščem igralce. Vendar pa imam zagotovo ambicije predvsem v slovenskem nogometu. Meni osebno je slovenski nogomet dal veliko, sem Slovenec, v tujini sem pač tujec. Zato tako jaz kot drugi želimo pomagati našem nogometu. Nekateri nam očitajo, da bi se radi okoristili, kar pa se mi zdi smešno. Bomo pa zagotovo vedno povedali, kar mislimo, vedno bomo zagovorniki napredka. Sedaj pa gre že od zamenjave selektorja Prašnikarja naš nogomet strmo nazaj. Pasti iz 21. na 78. mesto med reprezentancami v dveh letih in pol je zgovoren podatek."

HOKEJ

JESENICE

Slavko Ažman ni več podpredsednik

Na seji upravnega odbora HK Acroni Jesenice minuli ponedeljek so se člani seznanili z nepreklicno odstopno izjavo Slavka Ažmana, nekdanjega predsednika in nazadnje podpredsednika kluba. Kot razlog za slovo od funkcij pri jeseniškem hokejskem klubu je Ažman navedel zdravstvene razloge. Člani UO so njegov odstop sprejeli, kdo pa bo njegov naslednik, naj bi bilo znano v mesecu januarju, ko bodo pripravili skupščino kluba. **V. S.**

ZALOG, BLED

Zmaga za Acroni, poraz za Triglav

Med tednom so hokejisti v državnem prvenstvu odigrali 8. kolo. Ekipa kranjskega Triglava, ki je na Bledu gostila Banque Royal Slavijo je izgubila z 2 : 6, ekipa Acronija Jesenic, ki je gostovala pri Mercatorju Slaviji v Zalogu, pa je slavila s 5 : 2. Na lestvici vodi ZM Olimpija. V sredo je bila na Bledu še tekma v Elitni koroški ligi (EKL), ko je v 6. krogu ekipa HK MK Bled premagala HC KAC Jugend 6 : 5 (1 : 2, 2 : 2, 2 : 1, 1 : 0). **T. T.**

BIATLON

KRANJ

Biatlonke na uvodu brez točk

Biatlonsko sezono svetovnega pokala so v sredo v Oestersundu na Švedskem začele ženske v preizkušnji na 15 kilometrov. Tekma je bila polna presenečenj. Prvič v karieri je zmagala Rusinja **Irina Malgina**, naša peterica biatlonk pa je ostala brez točk. **Tadeja Branković** je bila 39. in zgrešila kar petkrat, **Teja Gregorin** je bila 43. (4), **Andreja Mali** 55. (4), **Tamara Barič** 58. (4) in **Dijana Grudiček** 71. (6). Jasno je, da so bila pričakovanja višja, a naša najboljša biatlonka Tadeja Brankovič kljub vsemu po tekmi ni bila slabe volje: "Leže sem streljala po pričakovanjih, stoje pa so nam kljub korekcijam vremenske razmere preprečile boljšo predstavo. Na treningih streljam tudi stoje zelo konstantno, zato se ne bojim." Včeraj so imeli tekmo še moški, ki pa se do zaključka naše redakcije še ni končala. Izmed Slovencev so startali **Janez Marič**, **Gregor Brvar** in **Danilo Kodela**. **M. B.**

GG naročnine
04/201 42 41, e-pošta: narocnine@g-glas.si
www.gorenjskiglas.si

Dobili bodo fizioterapevta

V gorenjevaškem zdravstvenem domu že urejajo prostore, v katerih bo delovala fizioterapija.

MATEJA RANT

Gorenja vas - Večletna prizadevanja občine, da bi tudi v gorenjevaškem zdravstvenem domu organizirali fizioterapijo, so vendarle obrodila sadove. Na začetku decembra so tako podelili koncesijo fizioterapevtki Lei Oblak, ki je doslej to dejavnost opravljala v škofjeloškem zdravstvenem domu. V novi ambulanti v Gorenji vasi bo predvidoma začela delati takoj po novem letu.

V gorenjevaškem zdravstvenem domu so v minulih dneh že začeli urejati prostore za potrebe fizioterapije. "Med drugim bo treba zamenjati tla in okna, ki so stara že najmanj 25 let. Strop bo treba znižati, prilagoditi bo treba še vhod in vsa vrata, da bomo dostop omogočili tudi invalidom," je naštel **Gašper Čadež** iz občinske uprave. Naložba bo po njegovih besedah vredna 6,5 milijona tolarjev. Gradbena dela, še dodaja Čadež, naj bi končali do sredine decembra, potem pa bodo v prostore začeli nameščati opremo, za katero bo poskrbela izbrana fizioterapevtka.

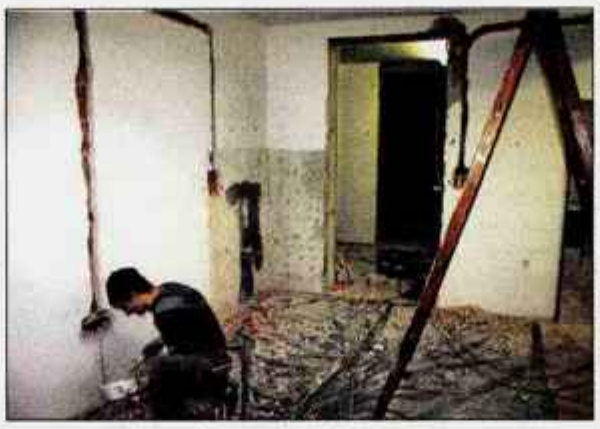

V gorenjevaškem zdravstvenem domu urejajo prostore za potrebe fizioterapevtske ambulante. / Foto: Polona Mlakar Balžasin

Fizioterapevtske storitve si v kratkem lahko obetajo tudi Žirovci, kjer so včeraj odpirali ponudbe, ki so prispele na razpis za podelitev koncesije za fizioterapevta. Prejeli so dve ponudbi. Fizioterapevtsko ambulanto bodo uredili v tamkajšnjem zdravstvenem domu, kjer imajo na voljo prostore, ki so se izpraznili po izselitvi zobozdravnika zasebnika.

Družine na rekreaciji

V Škofji Loki vsako soboto vsaj petdeset družin obiskuje brezplačno družinsko rekreacijo.

BOŠTJAN BOGATAJ

Škofja Loka - Lokalna akcijska skupina Škofja Loka (LAS) že osmo leto vsako soboto organizira brezplačno družinsko rekreacijo. "Vadba je namenjena otrokom in staršem, torej družinam, kot koristno preživljanje prostega časa, saj se je v današnjih časih treba tudi ustaviti in narediti nekaj zase," pravita voditelja rekreacije, športna mentorja **Matjaž Ovsenek** in **Nataša Trampuš**.

Na srečanja v telovadnico Osnovne šole Ivana Groharja (ob 16.30) in v telovadnico Osnovne šole Cvetka Golarja (ob 18.10) vabijo s sloganom *Pomembno je, da smo skupaj, da se zabavamo in da po svojih zmožnostih narediimo nekaj zase.* **Majda Tavčar**, ki se skupaj z otroki z LAS-ovo družinsko rekreacijo srečuje že vrsto let, pravi, da so tu tudi zaradi druženja: "Marsikomu se zdi smešno, vendar smo skupaj, se zabavamo in se ne naveličamo." Mnenju mame pritrdi tudi Tjaša. "Na ta način tudi tkemo družinske vezi," razlaga Nataša Trampuš: "S tem pa vplivamo tudi na osnovno motoriko otrok in staršev. Dve šolski uri na teden nista veliko, vendar je to za marsikoga edina rekreacija."

Vsako soboto se obeh srečanj skupaj udeleži po 120 rekreativcev, od najmlajših, ki so komaj shodili, do njihovih staršev vseh starosti. Zanimivo je, da se nekatere družine, ki imajo več otrok, srečanj udeležujejo vsa leta. "Z rekreacijo skušamo otroke navaditi na šport, jih pritegniti in morda potegniti z ulice, od drog in alkohola," pravi Matjaž Ovsenek in dodaja, da se otroci tudi socializirajo, saj morajo kljub različnim starostim sodelovati, se spoštovati, prilagajati. Mentorja ugotavljata, da ponavadi otroci prepričajo starše za udeležbo. Vse, kar morajo rekreativci imeti, so športna oblačila in nekaj dobre volje.

Praznična obrestna mera!

Posebna ponudba potrošniških kreditov

Prihaja prazniční čas, ko želimo sebi in svojim najbližjim pričarati čimbolj veselo in slavnostno vzdušje. Privoščite si prednovoletne nakupe, zimski oddih ali druge nepredvidene izdatke. Izkoristite posebno ponudbo potrošniških kreditov po posebej ugodni obrestni meri z dobo vračanja do 24 mesecev.

Ponudba vam je na voljo od 20. 11. 2006 do 28. 2. 2007.

Informativni izračun:

višina kredita	300.000,00 SIT
doba vračanja	12 mesecev
obrestna mera	5,90 %
mesečni obrok	25.807,00 SIT
stroški odobritve	4.000,00 SIT
zavarovalna premija	3.964,00 SIT
EOM*	11,59 %

*EOM je izračunan na podlagi Zakona o potrošniških kreditih (ZPotK UPB1 (Ur. l. RS, št. 77/2004)) na dan 31. 12. 2006 in se letnu spremeni, če se spremenijo podatki, uporabljeni za njegov izračun. V izračunu EOM niso zajeti stroški, ki bi nastali zaradi neizpolnjevanja pogodbenih obveznosti.

Abanka Vipa d.d., Slovenska 58, 1517 Ljubljana, Slovenija

www.abanka.si | info@abanka.si | Abafon 080 1 360

ABANKA

KRANJ

Izteka se teden Karitas

Slovenska Karitas v zadnjem tednu novembra organizira teden Karitas, ki je letos namenjen otrokom. Osrednja dogodka sta bila koncert Klic dobrote v Celju in srečanje prostovoljcev v Ponikvi. V Sloveniji deluje prek deset tisoč prostovoljcev v 440 enotah te dobrodelne organizacije, vsako leto pa razdeli za okoli 800 milijonov tolarjev različnih vrst pomoči. Le z lanskim koncertom so zbrali 35 milijonov tolarjev. **D. Ž.**

Splošna bolnišnica Jesenice

Cesta maršala Tita 112,
4270 Jesenice,
tel. št. 04/5868 000

Naš javni zdravstveni zavod sodi med srednje velike bolnišnice v slovenskem prostoru. Opravljamo zdravstveno dejavnost na sekundarni ravni, ki obsega zlasti področja kirurgije, internistike, ginekologije s porodništvom in pediatrije. Imamo vizijo in zastavljen cilj: postati najboljša regijska bolnišnica v Sloveniji. Pridružite se nam!

Pričakujemo, da boste poslali vaše cenjene ponudbe za zasedbo naslednjega delovnega mesta:

DIPLOMIRANA FIZIOTERAPEVTKA / DIPLOMIRANI FIZIOTERAPEVT

Pogoji za zasedbo delovnih mest:
- diploma visoke šole za zdravstvo
- aktivno znanje slovenskega jezika
- zdravstvena sposobnost

Delovno razmerje s posameznim kandidatom oziroma kandidatko bomo sklenili za določen čas 1 leta z možnostjo podaljšanja pogodbe o zaposlitvi za nedoločen čas s polnim delovnim časom. Za delovno mesto lahko kandidirate tudi diplomanti, ki bi želeli opraviti pripravništvo.

Nudimo vam možnost strokovnega in osebnega razvoja ter stimulativen zaslužek v urejenem delovnem okolju.

Vaše ponudbe pričakujemo v roku 15 dni po objavi na naslov:
Splošna bolnišnica Jesenice, C. M. Tita 112, 4270 Jesenice.

RADIO ODMEV

RADIO CERKNO, D. O. O.
PLATIŠEVA ULICA 39,
5282 CERKNO
TEL.: 05/37 34 770
FAX: 05/37 34 771
E-POŠTA: INFO@RADIO-ODMEV.NET

90.9, 97.2, 99.5, 103.7 MHz UKV, STEREO, RDS

GG IZLETI

NAPOVEDNIK

December, mesec obdarovanja in prižiganja luč v temo prekratkih zimskih dni ... Tudi naši izleti bodo posvečeni prednovoletnemu vzdušju.

❖ **16. december:**
predbožični Gradec - 5.800 sit (24,20 evra)

❖ **23. december:**
ogled božičnih jaslic v Pušji vasi v zamejski Italiji - 5.500 sit (22,95 evra)

Naročniki Gorenjskega glasa imajo 10 % popusta. Odhodi so iz Ljubljane, izpred Gorenjskega glasa v Kranju, po dogovoru pa tudi z Jesenic in iz Radovljice.

Gorenjski Glas

Informacije: *Agencija Linda; tel.: 04/235 84 20 ali info@linda.si*

VSTOPNICE ZA CANKARJEV DOM

Po dve nagradni vstopnici za koncerta v Cankarjevem domu je žreb namenil **Edvardu Zaplotniku** iz Radovljice in **Filipu Demšarju** z Rudnega.

KRIMINAL

BEGUNJE

Ropar iskal žrtev, ne pomoči

Šestdesetletni domačin se je v sredo zvečer vračal proti svojemu domu v Begunjah, ko je iz teme zaslišal moški glas, ki je klical na pomoč. Zato se je približal neznanemu moškemu, ta pa ga je nepričakovano s pestjo udaril v obraz. Moška sta se začela ruvati, dokler ni domačin padel po tleh. Tedaj mu je lopov iz žepa vzel 40 tisoč tolarjev in pobegnil.

DOMŽALE

Odnesli slike

Pred dnevi so neznani storilci vlomili v stanovanjsko hišo na Ulici Matije Blejca v Domžalah in jo popihali z umetniškimi slikami, ki so po oceni lastnika vredne kar pet milijonov tolarjev.

KRANJ

Tat v trgovini

Neznani storilec je v torek izkoristil nepazljivost zaposlenih v trgovskem centru na Primskovem in si protipravno prilastil dve steklokeramični plošči znamk Bosch in Elektrolux. Podjetje je oškodoval za okoli 360 tisoč tolarjev.

KRANJ, ŠKOFJA LOKA

Z balkona v hišo

V ponedeljek zvečer je nekdo skozi balkonska vrata vlomil v stanovanjsko hišo v Drulovki. Vlomilec je s seboj odnesel mobilni telefon, digitalni fotoaparat, prenosni računalnik, nekaj denarja in potni listini. Gmotno škodo ocenjujejo na pol milijona tolarjev. Na podoben način je pred dnevi nekdo vlomil tudi v stanovanjsko hišo v Hosti, iz katere je odnesel digitalni fotoaparat, vreden okoli sto tisoč tolarjev. **S. Š.**

PREMOG in DRVA prodaja
DATRIS
080 2341

Obrambo razjezili slabi posnetki

Na sojenju ducatu Gorenjcev, domnevno povezanih s preprodajo droge, so v sredo poslušali posnete telefonske pogovore, nekatere tudi nerazumljive.

SIMON ŠUBIC

Kranj - Združeni sodni proces zoper dvanajsterico Gorenjcev, ki jim sodijo na kranjskem okrožnem sodišču, ker naj bi trgovali z drogo, se počasi preveša v zaključno fazo. Sodni senat namreč predvideva, da bodo na naslednji obravnavi, ki bo 13. decembra, na vrsti že zaključni govori, je v sredo na sedmi obravnavni dan napovedala predsednica tričlanskega senata **Andrijana Ahačič**.

Poročali smo že, da je policija maja letos zaključila obsežno akcijo, poimenovano Buldog. Aretirali so več osumljencev in pri njih opravili hišne preiskave, v katerih so zasegli manjšo količino trde droge in precej več konoplje - dva kilograma in 197 njenih sadik. Čeprav je policija najprej namigovala, da je razkrinkala kriminalno združbo, obtožnica, ki jo zastopa okrožna državna tožilka **Marija Marinka Jeraj**, tega ne navaja. Vseeno pa vsem obdolženim kljub ugovorom njihovih zagovornikov sodijo na skupnem procesu, saj je senat odločil, da sodnega postopka ne bodo razdružili zaradi vezanosti dokaznega postopka oziroma skupnih dokazov.

Ta teden so zaslišali še nekaj dodatnih prič in poslušali telefonske pogovore drugoobtoženega **Dragana Kostovskega** iz Kranja, ki so jih gorenjski kriminalisti s sodnim dovoljenjem skrivaj posneli. Z vrtenjem pogovorov skuša tožilka dokazati, da so obdolženega pogosto klicale osebe, ki so potrebovale drogo, čeprav o njej v razgovorih konkretno ne govorijo. Največkrat so se sogovorniki v posnetih pogovorih dogovarjali o srečanjih in se spraševali o številu "podatkov", ki jih imajo oziroma potrebujejo.

Ker se ob poslušanju v veliki sodni dvorani pri nekaterih pogovorih ni dalo razločiti, o čem je tekel pogovor, so zagovorniki od senata zahtevali, naj jih izloči iz sodnega spisa, prav tako pa tudi pisne zapise njihove vsebine, ki jih je sodišču posredovala policija. Spraševali so se namreč, kako je lahko nekdo naredil prepis pogovorov, ki sploh niso razumljivi. Sodni senat se je v odmoru odločil, da iz dokaznega gradiva izloči prepise prav vseh pogovorov, saj bo za veljavni dokaz uporabil zgolj poslušanje posnetkov. Za pogovore, ki so bili nerazločni, pa bo sodišče samo naredilo dobesedne prepise.

Dragan Kostovski: nekateri njegovi telefonski pogovori, ki jih je posnela policija, so razjezili obrambo. Zmotilo jo je, ker se ni dalo razločiti vsebine pogovorov. / Foto: Tina Dokl

Gore so pozimi nevarnejše

Letos so imeli gorski reševalci že 280 akcij, a 26 osebam niso mogli več pomagati. Opozarjajo na previdnost pozimi.

STOJAN SAJE

Ljubljana - Statistika nesreč v gorah spet zbuja skrb. Do 29. novembra so imeli gorski reševalci 280 intervencij, od tega 240 reševalnih ter 40 iskalnih in poizvedovalnih. Že mesec pred iztekom leta so se približali rekordu 300 akcij leta 2004. Glede na lani, ko je bilo 232 akcij, se je njihov obseg močno povečal. Ugodno je le, da so letos zaradi lažjih reševanj opravili manj ur. Največ dela so imeli na območju Bohinja (39 akcij), Tolmina (38) in Kamnika (30). Med 280 udeleženci v nesrečah jih 62 ni bilo poškodovanih, 192 pa poškodovanih oziroma bolnih. Žal je 26 oseb izgubilo življenje, od tega 21 gornikov. Kot je poudaril Janez Kosec iz Komisije za informiranje in analize Gorske reševalne zveze Slovenije, so za večino nesreč krivi padci in zdrsi ter nepoznavanje terena. Letos je zaostrila razmere v gorah obilica snega pozimi, zaradi tople jeseni pa se je povečalo število obiskov in nesreč v gorah v tem času.

Za varno gibanje v gorah pozimi se mora vsak dobro pripraviti, znova opozarjajo gorski reševalci. Za to je na razpolago dovolj literature. Začetniki naj obiščejo planinske ali alpinistične tečaje. Januarja 2007 bo mogoče obiskati tudi dvodnevni tečaj varstva pred snežnimi plazovi na Pokljuki. Pregledati je treba vso zimsko opremo in vaditi pravilno uporabo cepina in derez. Kadar so na nogi slednje, ni varno uporabljati planinskih palic. Pomembno je tudi načrtovanje ture, upoštevanje vremenskih razmer

in seznanitev svojcev s potekom ture ter časom vrnitve. Pozimi naj nihče ne hodi v gore sam, od doma naj ne odhaja v nezanesljivem vremenu in naj ne sili za vsako ceno do vrha. Hoditi je najbolje po znanih poteh s poletnih tur. Še posebna previdnost je potrebna pri sestopu z vrha. Zato se je najbolje vračati po isti poti, svetujejo gorski reševalci.

NESREČE

LAZE

Ni preživel prevračanja traktorja

V ponedeljek popoldne se je v Lazah v Tuhinju pri spravilu lesa smrtno ponesrečil 58-letni traktorist. Ko je pripeljal do roba strmine, je traktor pričel vzvratno drseti po strmini navzdol in se preobračati. Voznik je pri tem padel iz vozila.

DVORJE

Bi ga varnostni pas rešil?

V sredo okoli 22. ure se je na regionalni cesti Želodnik-Moravče v kraju Dvorje v občini Mengeš pripetila huda prometna nesreča, v kateri se je smrtno ponesrečil 24-letni voznik iz Domžal. Kot je ugotovila policija, je z neprilagojeno hitrostjo pripeljal v blag desni ovinek, kjer je izgubil oblast nad avtomobilom. Najprej je zdrsnil, nato ga je dvignilo v zrak, se nekaj časa prevračal in pristal na strehi. Voznika, ki ni bil pripet z varnostnim pasom, je vrglo iz vozila. **S. Š.**

KAMNIK

Policija išče povzročitelja nesreče

Kamniški policisti so sporočili, da še vedno iščejo povzročitelja prometne nesreče s hudimi poškodbami, ki se je zgodila v nedeljo ob 17. uri na Ljubljanski cesti v Kamniku. Neznani voznik je v križišču z Rozmanovo na prehodu za pešce zbil občana, ki je padel na pločnik in se huje poškodoval. Voznik osebnega avtomobila Suzuki Swift Sedan ali Mitshubishi Lancer temno modre ali črne barve, je po trčenju pobegnil. Policisti prosijo vse, ki bi karkoli vedeli v zvezi z nesrečo, naj pokličejo številko 01/830 31 80 ali 113. **J. P.**

*Od 14. 11. do 14. 12. 06 brez vstopne provizije!
KD Vitalnost,
delniški vzajemni sklad

080 1208 www.kd-group.si www.financne-tocke.si www.kd-investments.si
Zaupanje, ki traja.
Pravila upravljanja, ki so sestavni del prospekta vzajemnega sklada KD Vitalnost, delniški vzajemni sklad, s katerim upravlja KD Investments, družba za upravljanje, d.o.o., Celovška cesta 206, Ljubljana, so vlagateljem med delovnim časom brezplačno na voljo na sedežu družbe, v finančnih točkah in pri pogodbenih partnerjih, ki sprejemajo pristopne izjave k pravilom upravljanja vzajemnega sklada. Finančne točke in pogodbeni partnerji so objavljeni na spletni strani www.kd-group.si, kjer sta v elektronski obliki dostopna tudi prospekt in izvleček prospekta, v naslednjih izdajah pa tudi zadnje objavljeno polletno in letno poročilo vzajemnega sklada. Vlagatelj ima poleg prospekta pravico tudi do brezplačnega izvoda izvlečka prospekta ter zadnjega letnega in polletnega poročila, ko bosta na voljo.
*Vsem vlagateljem, ki bodo do 14. 12. 2006 pristopili k pravilom upravljanja vzajemnega sklada KD Vitalnost, delniški vzajemni sklad, in katerim pristopna izjava bo pravilno izpolnjena, njihova enkratna vplačila v vzajemni sklad pa bodo prispela na transakcijski račun vzajemnega sklada do 14. 12. 2006 do vključno 700 enot, KD Investments, d.o.o. v navedenem obdobju ne bo zaračunala vstopnih stroškov, ki so določeni v pravilih upravljanja vzajemnega sklada.

LJUDSKA UNIVERZA KRANJ
JEZIKOVNA ŠOLA
vabi k vpisu v jezikovne tečaje v
DECEMBRU 2006
Začetek tečajev: 15. 12. 2006
Bodite izvirni in podarite znanje sebi in svojim bližnjim!
Mi vam podarimo brezplačno predavanje
z naslovom *Ekološko pridelovanje vrtnin z največjo zdravilno vrednostjo*
vaša LJUDSKA UNIVERZA KRANJ
tel.: 280 48 16

PRILOGA GORENJSKEGA GLASA
UREDNIK: MIHA.NAGLIČ@SIOL.NET

Kdaj bo konec sveta? Odgovor na to vprašanje je prihranjen Božji previdnosti, piše v svetih spisih. Dr. Janez Drnovšek pa je v svojem odgovoru bolj konkreten: "Ni več vprašanje, ali se bo najhujši scenarij uresničil, temveč le kdaj. Morda že to zimo."

Skrivno razodetje Janeza D.

MIHA NAGLIČ

Kdo ne pozna Apokalipse, skrivnostnega Razodetja sv. Janeza Evangelista, sklepne knjige Svetega pisma, v kateri je sveti mož v grozljivih podobah napovedal, kako bo, ko se bo zgodil konec sveta? To je bilo v zgodovini velikokrat zelo aktualno vprašanje, človeštvo se je že večkrat znašlo v nadvse apokaliptičnih razmerah. Zadnje čase pa živimo tako, da se nam - vsaj v t. i. razvitem svetu - dozdeva, da nam še nikoli ni šlo tako dobro. In kdo bi (se) sredi samih dobrot spraševal, kdaj bo konec sveta!

No, tudi pri nas je takšen vsaj eden: predsednik republike dr. Janez Drnovšek, ki je kot državljan tudi predsednik Gibanja za pravičnost in mir (GPR). Če bi njega vprašali, kdaj bo konec sveta, bi vam namreč odgovoril, da kmalu, "morda že to zimo". "Človeštvo še nikoli v svoji zgodovini ni bilo tako ranljivo. Nikoli niso bili ljudje tako odvisni od energije, ki prihaja od daleč, od trgovin in oskrbovalnih centrov, ki lahko delujejo le v normalnih razmerah. Nebogljenost sodobnega človeka v resni krizni situaciji je resnično grozljiva. Krive so države, krive so institucije, krivo je potrošništvo, kjer je dobiček edini motiv, ki vse poganja. A krivi smo tudi sami, ker smo svoje življenje na milost in nemilost prepustili naključju. Vendar kakor se stvari na svetu razvijajo, to ne bo več naključje. Ni več vprašanje, ali se bo najhujši scenarij uresničil, temveč le kdaj. Morda že to zimo."

Človeštvo še nikoli v svoji zgodovini ni bilo tako ranljivo. Nikoli niso bili ljudje tako odvisni od energije, ki prihaja od daleč, od trgovin in oskrbovalnih centrov, ki lahko delujejo le v normalnih razmerah. Nebogljenost sodobnega človeka v resni krizni situaciji je resnično grozljiva.

Tako je zapisal v eni svojih zadnjih "misli", ki jih objavlja na spletni strani GPR. "Apokalipsa zdaj" je po njegovem povsem mogoča. Povzroči jo lahko dvoje: nenadni teroristični napad ali ekološka katastrofa velikih razsežnosti. "So danes velike katastrofe, ki bi presekale oskrbovalne tokove, nemogoče? Je nemogoč energetski mrk, ki bi za določeno obdobje ustavil vse tovarne, mline, štedilnike in hladilnike? Da o ogrevanju ne govorimo. Saj si vendar lahko zamislimo velike ekološke katastrofe ali pa teroristične napade velikih razsežnosti, ki bi za določen čas lahko povsem omrtvičili naše življenje. Kar spomnimo se orkana, ki je zbrisal New Orleans in nemoč sodobne ameriške države, da bi ljudem v stiski pravočasno pomagala. In strokovnjaki nam napovedujejo vedno več ekoloških katastrof. Pa tudi teroristični napadi niso noben privid, saj se varnostne službe po svetu ukvarjajo v glavnem le še z njimi. Med njimi kroži rek, da ni vprašanje, ali bo prišlo do terorističnega napada velikih dimenzij, temveč je vprašanje le, kdaj."

Štirje jezdeci apokalipse v sodobni upodobitvi

Janezu D. v tem pisanju ni šlo le za splošna svarila, temveč tudi za konkretni napotek. Da bi si, ko bomo v dneh in tednih pred prazniki nakupovali vse mogoče, potrebno in še več nepotrebnega, nabavili tudi tisto temeljno zalogo najnujnejših življenjskih reči, s katerimi bomo lažje preživeli najhujše, ki se - kot rečeno - lahko zgodi prav kmalu, "morda že to zimo". "Naši dedje in babice so vedno skrbeli za ozimnico, včasih tudi še naši starši. V tem letnem času so nabavljali življenjske potrebščine, ki so jim pomagale prebroditi zimo. V sebi so imeli še vgrajen občutek, da je zima težak letni čas in se je treba nanj pripraviti. Tisočletja so ljudje živeli tudi v strahu pred vojnami in nikoli niso bili povsem prepričani, da je varno živeti brez nujnih zalog. Še v dvajsetem stoletju se je ta občutek ohranil, saj sta svet pretresli dve svetovni vojni in vsakršnega pomanjkanja je bilo veliko. Izgubljati se je začel šele v zadnjih desetletjih, ko smo postajali vedno bolj prepričani, da bo sodobno potrošništvo že poskrbelo za vse. Kadarkoli lahko gremo v trgovino in nabavimo vse, kar potrebujemo. Zakaj bi si delali ozimnico oz. zaloge nasploh? Za tem prepričanjem pa ni prav veliko razmisleka, temveč le pozaba tisočletnih izkušenj. Sodobna civilizacija nas je uspavala v lagoden dremež, kjer nič kaj veliko ne razmišljamo, niti se ne zavedamo dejanskega stanja sveta."

Kaj porečete? Jaz pravim tako: Bog ne daj, da bi se res zgodilo, kar napoveduje predsednik in "morda že to zimo". Po drugi strani pa te možnosti preprosto ni mogoče povsem zanikati. Potrošniška civilizacija nas je v teh rečeh dejansko "uspavala v lagoden dremež", zaslepljeni od njenega blišča ne vidimo več bistva stvari, naš pogled je zastrt. In veste, kaj pomeni apokalipsa? Starogrška beseda *apokalypsis* (tako beremo v uvodu v razodetje v zadnjem prevodu Svetega pisma v slovenščino) pomeni odkritje, odstiranje. Apokalipsa v svetopisemskem smislu je zato "odstrtje zastora, ki pred človeškimi očmi skriva Božje načrte s svetom". Pogled, ki se nam pri tem odkrije, nikakor ni prijazen, nasprotno, je "neprijeten, srhljiv, nenavaden, tuj"; neprijeten in srhljiv pri Janezu Ev., nenavaden in tuj pri Janezu D.

Povsem se zavedam, kako nesmiselno bi bilo, če bi v tem pisanju in predpraznicnem času vabil k ponovnemu ali prvemu branju Janezovega Razodetja ali k nakupu ozimnice po nasvetu Janeza D. Hkrati verjamem, da je tisto, kar pišeta, preprosto res. Resnica je slej ko prej zakrita, vedno znova jo je treba odkriti. Tu in zdaj, "morda že to zimo".

POGOVOR

Snovanja

Ob jubileju 250-letnice rojstva Antona Tomaža Linharta je bil letos v koprodukciji Arsmedie in Televizije Slovenija posnet igrani dokumentarni film Linhart, človek razsvetljenstva. Premierno bo na ogled 4. decembra v Kinoteki v Ljubljani, 9. decembra v Linhartovi dvorani v Radovljici in 13. decembra na 1. programu TV Slovenija.

Linhart, slovenski razsvetljenec

Helena Koder, scenaristka in režiserka

Igor Kavčič

Film bo v prihodnjih dneh doživel svojo premiero, a ob dejstvu, da ustvarjalci filma niste vedno odvisni le od samih sebe, se nemalokrat zgodi, da film "še topel" iz montaže prihaja v kino, na televizijo. Ste tokrat že postavili piko na i?

"Avtorji smo film "podpisali" pred nekaj dnevi in je pripravljen za predvajanje. Sicer naj bi ga končali do sredine novembra, a se je, kljub temu da sem s filmsko ekipo vseskozi uspela loviti zastavljene roke, na koncu nekoliko zataknilo v post produkciji. Linhart je bil v središču mojega zanimanja več kot leto in pol, odkar sem napisala okvirni scenarij in z njim kandidirala za sredstva iz sklada za avdiovizualne medije na Ministrstvu za kulturo. Film je sicer nastal v koprodukciji Arsmedie in Televizije Slovenija."

Kako je prišlo do sodelovanja med vami in producentom?

"S Francijem Zajcem iz Arsmedie sem pred dvema letoma kot scenaristka sodelovala že pri dokumentarnem filmu o Edvardu Kocbeku in me je očitno na podlagi dobrih izkušenj povabil tudi tokrat. Po strokovni plati sem od vsega začetka sodelovala tudi z ddr. Igorjem Grdino."

Linhart je večini Slovencev poznan predvsem kot avtor veseloiger Županova Micka in Ta veseli dan ali Matiček se ženi. Vi ste v dokumentarec vključili njegovo manj znano žaloigro Miss Jenny Love, ki jo je napisal v nemščini, prvič pa je bila uprizorjena šele pred štiridesetimi leti.

"Doslej je bilo Linhartovo življenje in delo že precej raziskano. O njem so pisali France Kidrič, Alfonz Gspan, Filip Kalan in drugi. Pomembna so pisma, ki jih je Linhart pisal prijatelju iz samostana Martinu Kuraltu in so jih našli v češkem Olomoucu. O Linhartu pričajo mnogi dokumenti, knjižne izdaje ..., a vse to je za medij, v katerega predstavnosti je najpomembnejša slika, premalo."

Igrani dokumentarni film je bil torej nekako logična izbira?

"Že prvi dan sem vedela, da dokumentarec ne bo preplet odlomkov iz arhivov gledaliških predstav, ampak bo zgodba o Linhartu razsvetljencu. Neke vrste rdeča nit je njegova drama *Miss Jenny Love*, ki jo je napisal še v zgodnjih letih na Dunaju. Poleg Linhartovega lika in dela sem v filmu želela poudariti predvsem čas razsvetljenstva, v katerem je živel. Gre za obdobje novejše zgodovine, v katerem gre iskati temelje moderne družbe. Takrat smo tudi Slovenci bili "up to date" z Evropo. Nosilec tega svobodnega duha med Slovenci je bil nedvomno prav Linhart, zato s filmom želim prikazati dejstva, zaradi katerih ga postavljamo ob bok Trubarju pred in Prešernu po njem. Njegov prispevek za slovenski narod je bil zelo pomemben, pa ne le dramski del, njegova "poskusa zgodovine" sta, kot pravi dr. Peter Štih, "*identitetno sidro*" Slovencev. Naj torej to, da je pisal tudi v nemščini, ne izpade kot pomanjkanje narodne zavesti. Hkrati sem si želela, da vsi ti baročni ambienti nekako zaživijo v filmu, zato sem se naslonila na *Miss Jenny Love*."

Jenny je torej na neki način povezovalka v filmu ...

"Zgodba filma je postavljena tako, da se igralka Iva Kranjc pripravlja za vlogo Miss Jenny Love in kot študiozna igralka skuša priti do temeljitejšega vedenja o avtorju drame Linhartu in o času, v katerem je ta živel. Ob tem se mi je zdelo zanimivo poudariti trobojnico, ki se je pojavila v francoski revoluciji in smo jo tudi Slovenci vzeli za svojo, kot simbol v boju za neko prihodnjo demokratično družbo. Film je tako razdeljen na tri dele, prvi je bel in obravnava Linhartovo mladost, drugi je moder, govori pa o Dunaju in njegovem delu na področju zgodovinopisja, tretji del, ki zajema njegovo dramatiko in ima hkrati tudi bolj socialni naboj, pa je rdeč."

Bela kot nedolžna mladost, modra kot znanje in modrost ter rdeča kot akcija ...

"Tudi lahko. Oziroma, kot je v sporočilu francoske revolucije: svoboda, enakost, bratstvo."

S tem, ko najpogosteje omenjamo njegov dramski opus, Linhartu pravzaprav delamo krivico ...

"Vsekakor, saj je seznam njegovih zaslug pri postavljanju temeljev za pot slovenskega naroda k naciji velik tudi na področju zgodovinopisja, šolstva, knjižničarstva. Dr. Kajetan Gantar, ki nastopi v filmu, Linharta primerja z glavnim avtorjem Deklaracije o neodvisnosti in tretjim ameriškim predsednikom Thomasom Jeffersonom, ki se mu je zdela ena najpomembnejših stvari pri ustvarjanju nacije ustanovitev kongresne knjižnice. Zgodovino današnjega NUK-a gre iskati prav pri Linhartu, ki je bil tudi človek z družbeno vizijo. Režiser Vito Taufer v Matičku vidi veliko več psihologije kot pa v Beaumarchaisovem Figaru. Linhart je vanj postavil bolj poglobljene in hkrati plastične like, ki omogočajo različne odrske postavitve. Matiček je tako na primer lahko lumpenproletarec, baron pa pomemben Slovenec v Trstu ...

Meni osebno se zdi zanimiv predvsem razvoj Linhartovih svobodomiselnih nazorov, ki poteka od mladeniča,

Helena Koder, rojena Kamničanka, je med drugim posnela filme: Prizori iz življenja pri Hlebanjevih (1997), Magdalenice gospe Radojke Vrančič (1997, Babičeva nagrada 1998), Obrazi iz Marijanišča (2000, Babičeva nagrada na 4. FSF), scenarij za film Kocbek, pesnik v pogrezu zgodovine (2004, Jurčičeva nagrada za leto 2004).

Helena Koder, avtorica številnih odličnih dokumentarnih filmov / Foto: Gorazd Kavčič, arhiv filma

POGOVOR

Snovanja

ki se je odločil za samostan v času, ki sicer ni bil naklonjen cerkvi, Jožef II. je že bil sovladar z Marijo Terezijo in je ukinjal samostane, tudi Stiškega, pa do svobodomiselnega avtorja dramskih besedil, zgodovinopisca in državnega uradnika, ki je deloval v duhu takratne razsvetljene Evrope. Zanimivo je tudi, da se je Linhart odlično znašel in bil cenjen v plemiških krogih. Nekateri menijo tudi, da je bil prostozidar, čeprav neposrednih dokazov ni."

Na kakšen način prikazujete baročno razkošje tistega časa, med drugim ste dokumentarec snemali tudi na različnih zunanjih lokacijah po Sloveniji?

"Za scenografijo je odlično poskrbela arhitektka Jasna Kralj Pavlovec. Sama sem v prvi vrsti želela, da bi se v filmu vrnili v čas, ki ga je živel Linhart, torej nobenih sodobnih pridobitev, kot so kolesa, avtomobili, električne napeljave in podobno ... Pri izbiri lokacij smo imeli kar srečno roko. Tu moram izpostaviti prijaznost in razumevanje Ljubljanske nadškofije, ki nam je zelo pomagala, ne glede na to, da je šlo za Linharta, ki cerkvi ni ravno najbližji. Posneli smo nekaj kadrov v čudoviti dvorani, ki je sama kot Ljubljančanka še nikoli nisem videla. V njej je tudi znameniti stol, na katerem naj bi bil sedel Napoleon, ko je prespal v Ljubljani. Dovolili so nam posneti semeniško knjižnico, prav tako smo lahko snemali znotraj samostana Stična, tamkajšnje pokopališče, cerkev ... Druge snemalne lokacije so bile še Gruberjeva palača, Brdo pri Kranju, grad Strmol, Radovljiška graščina, Šivčeva hiša ... Posneli smo sekvenco v ljubljanski Drami SNG, nekaj pa tudi interierov v studiu. Za razkošen "pogled" smo poskrbeli z arhitekturo, slikarstvom, glasbo in kostumi, ki sta jih nosila takratno meščanstvo in aristokracija. Seveda je vse zelo stilizirano."

Za vlogo Linharta ste izbrali dramskega igralca mlajše generacije Marka Mandiča ...

"Želela sem, da je Linhart v filmu mlad. Prave Linhartove podobe tako ali tako ne poznamo. Po nekem njegovem pismu sodeč naj bi bil bolj okrogel. Napisal je, da ko je padel z nekega voza, je njegova obla trčila ob zemeljsko oblo ..."

Ste pri filmu uporabili tudi kakšne starejše posnetke?

"Sicer sem imela na voljo veliko slikovnega materiala, risb, fotografij, dokumentov, a jih nisem uporabila, saj moj namen ni bil posneti izobraževalni film ... Žal si zaradi nizkega proračuna nismo mogli privoščiti snemanja na Dunaju, ali pa posnetkov iz katerega od čudovitih italijanskih baročnih gledališč. Tako smo vsaj imeli dovolj denarja za šivanje treh oblek za obe igralki Ivo Kranjc (Miss Jenny Love) in Pio Zemljič (Linhartova žena Josephina). Take stvari mi včasih dajo misliti, v kakšnih mizernih razmerah smo pri nas prisiljeni delati. Uporabila sem risbo Dunaja iz kratkega filma Frana Žižka, vključila sem posnetek iz Županove Micke, ki so jo uprizorili pred leti v Prešernovem gledališču, pa odlomek s Stanetom Severjem, ki je v Matičku igral barona, in sceno iz Kranjskih komedijantov, ko igralec Franek Trefalt v roke dobi izvod Beaumarchaisovega Figara. To je izvod iz leta 1784, ki ga hrani NUK in je morda prav tisti, ki ga je v rokah držal tudi Linhart."

Marko Mandič v vlogi Antona Tomaža Linharta / Foto: Gorazd Kavčič, arhiv filma

Je v filmu Linhart bolj Slovenec ali bolj Evropejec?

"Gre za dva pojma, ki se nikakor ne izključujeta. V bistvu so razumniki tistega časa med seboj sodelovali, ne glede na to, v katerem delu Evrope so živeli. Delovali so tako, kot govori današnja floskula - razmišljaj globalno, deluj lokalno. Stvar mišljenja je svetovljanstvo, stvar akcije pa ljubezen do domovine. To dvoje se pri Linhartu ni izključevalo. S pesniškim almanahom *Blumen aus Krain* je hotel Nemcem povedati, kdo in kaj so Slovenci, s katerimi živijo v isti državi. Ali veste, kako je Linhart izpeljeval ime za Ljubljano?"

Lubiana? Ne bi vedel.

"Ko je pisal svojo zgodovino, se je pri tem opiral tudi na jezik in jezikovne teorije. Trdil je, da ime Ljubljana izhaja iz Luba, Lublena. Laibach naj bi izšlo iz Lubach. Podobno na avstrijskem Koroškem imenujejo nekatere vasi po nemško (Sele - Selach). Emona se je porušila in kraj se je povzdignil v blagostanju, piše za Ljubljano. Teorija da gre za mlačni potok Lauer Bach, tu izgubi svoj pomen. Ja, Linhart je imel zelo slovensko srce."

Kljub njegovemu prizadevanju na področju knjižničarstva, pa je prava ironija, da je po smrti njegova osebna knjižnica bila razprodana. Menda je baron Žiga Zois kupil le tri knjige ...

"Vdova po njem se je kasneje s hčerama preselila na Dunaj in za njimi naj bi se bila izgubila sled. Najnovejše ugotovitve pa govorijo o tem, da je bila drama Miss Jenny Love morda uprizorjena v času nastanka v gledališču v Münchnu. Tekst je s tremi drugimi natisnjen v manjši knjižici (podobno, kot je danes gledališki list), ki naj bi služila potrebam gledališča. Menda obstajata dva izvoda takega lista."

V zadnjih desetih letih ste se večkrat uspešno predstavili tudi kot režiserka dokumentarnih filmov, medtem ko so vaše scenaristične izkušnje še bogatejše. O tem govorijo tudi nagrade ...

"Pravzaprav je scenarist dokumentarnega filma neki izmišljen poklic. S tem ne zmanjšujem pomena tega dela, hočem le povedati, da pri dokumentarcu kot scenarist pogosto delaš prav vse. Garaš, še preden začneš snemati, in ob sodelovanju pri nastajanju filma delaš še kup stvari, ki se dogajajo mimo tvojega osnovnega dela. Ponavadi sem bila pri nastajanju dokumentarca tako rekoč ves čas zraven, od ideje, ki sem jo dala, pa do zadnjega dne snemanja in dela v montaži. Sodelovanje med scenaristom in režiserjem je bilo vedno zelo tesno. S tem sem pridobila mnogo izkušenj in v zadnjih letih sem tako tudi režirala kar nekaj dokumentarcev."

Hočete reči, da je pisanje scenarija za dokumentarce, kot jih delate vi, na neki način sad poglobljenega novinarskega dela?

"Vsekakor. Tudi sama sem sredi sedemdesetih začela kot novinarka delati v dokumentarni redakciji TV Slovenija. In v več kot 25 letih sem se marsikaj naučila."

V petdesetih letih ste se poskusili tudi na oni strani kamere, kot igralka. Odigrali ste glavno žensko vlogo Ane v filmu Kala ...

"Ah to so bila študentska leta, ko smo si na ta način prislužili še kakšen dinar."

Niste imeli želje, da bi na igralskem področju naredili še kaj več?

"Kaj pa vem. Če bi imela ambicijo biti igralka, bi se zagotovo bolj angažirala na tem področju, a me igranje ni prav nič zanimalo. Tudi vloga v Kali je prišla bolj naključno kot ne. V študentskih letih smo pogosto statirali v kakšnih filmih, da bi si povečali žepnino, pa so me pri filmu najbrž imeli zabeleženo. Poklicali so me na avdicijo in izbrali."

Pa vendarle vas je kamera imela kar rada, v šestdesetih letih ste na televiziji delali kot napovedovalka.

"To so bila prva leta televizije. Delala sem tudi manjše intervjuje v studiu in na terenu. Medij kot tak me je res pritegnil in ni dosti manjkalo, da ne bi končala šole, kot se je naredilo mnogim študentom, ki so na televizijo prišli, da bi kaj zaslužili. Ob razbitem delavniku, dnevih brez pravega reda, nekoliko boemskem vzdušju je marsikdo pozabil na šolo. Jaz sem na srečo še uspela pravočasno končati študij romanistike na Filozofski fakulteti."

Ste pri svojih dokumentarnih filmih kdaj sodelovali tudi z možem, skladateljem Urbanom Kodrom?

"Urban je napisal glasbo za dva moja filma. In sem bila zelo vesela njegovega sodelovanja, saj je odličen komponist. Za film *Prizori iz življenja Hlebanjevih* je celo prejel nagrado za glasbo. Napisal je tudi krasno glasbo za moj film *Obrazi iz Marijanišča* ..."

Imate v mislih že kakšno novo temo, pomembno osebnost iz slovenskega kulturnega življenja?

"Trenutno prav nič. Najprej se mora nekoliko "uležati" Linhart. Projekt je bil kar naporen, mogoče niti ne toliko sam film, kot pa vsa organizacija okrog njega. Je pa res, moje delo ni tako običajno. Je podobno kot pisateljevo, čeprav se s tem nočem postavljati na enako raven. Podobnost je v tem, da začneš z delom takrat, ko pride ideja, ko dobiš občutek, da boš nekaj dal iz sebe. Razlika pa je tudi ta, da pisatelj potrebuje le kos papirja oziroma računalnik, ko gre za film, pa sam ne moreš narediti prav nič."

V igranem dokumentarnem filmu Linhart, človek razsvetljenstva sodelujejo še: ddr. Igor Grdina (strokovni sodelavec), Ubald Trnkoczy (direktor fotografije), Jasna Kralj Pavlovec scenografija), Svetlana Visintin (kostumografija), Marija Jurovič (oblikovalka maske), Blaž Šivic (oblikovalec glasbe), Matej Perih(oblikovalec zvoka) in Milan Miloševič (montažer).

KULTURA OBLAČENJA

Snovanja

Zgodovina oblačenja je stara več tisočletij, a o perilu začnemo govoriti precej pozno. Spodnja oblačila dolgo namreč niso bila uporabljana v takšni funkciji kot danes, saj so imela vse do 19. stoletja predvsem kulturni pomen, in ne praktičnega.

Od spodnjih kril do tangic

JASNA PALADIN

Spodnje perilo - ena najbolj vsakdanjih stvari sodobnega življenja - ima veliko bolj zanimivo zgodovino, kot se zdi na prvi pogled. Pravzaprav je eno najbolj zanimivih dejstev prav to, da je ta zgodovina tako kratka in v etnološki stroki doslej dokaj redko predstavljena. Perilo je pač vseskozi zavito v številne skrivnosti, saj je že od nekdaj veljalo za oblačilni kos, ki je večini ljudi dobro skrit in zato pogosto vsaj navidezno nepomemben. V njem se premožni niso portretirali, kmečkemu prebivalstvu se sploh ni zdelo potrebno in o njem se v večini obdobij preprosto ni govorilo.

Žensko perilo sprva v moških očeh sploh ni bilo erotično. Ravno nasprotno! Prve spodnjice so namreč segale do gležnjev in tako zakrivale cele noge.

Že egipčanski sužnji so pod oblekami nosili nekakšen predpasnik, rute za povijanje oblin so poznale tudi ženske v antični Grčiji. Tudi Rimljanke naj bi pod koleni nosile podveze, nekakšne krinoline in korzete so poznale tudi ženske na stari Kreti. V renesansi spodnjih hlač ženske še niso nosile, čeprav se med zgodovinskimi dejstvi skriva zanimiv podatek, da naj bi nekakšne spodnjice začela uporabljati že Katarina Medičejska, kasnejša francoska kraljica, ki si je s tem poenostavila jahanje na konju. Tudi druge ženske višjih slojev so kmalu spoznale njihovo praktično plat: hlače so jih ščitile pred mrazom, nesnago in tudi pred predrznimi dotiki moških. Kmalu se je izkazalo, da te spodnjice poglede in dotike bolj privabljajo kot prekrivajo, in ko so jih predrzno, vsem na očeh, v 16. stoletju začele nositi kurtizane, so te prve spodnjice postale pravo zlo in so dolgo ostale označene kot razuzdane in za dostojne ženske povsem neprimerne. Renesansa je prinesla tudi krinoline in korzete, s čimer so si premožne ženske začele umetno oblikovati svoje telo. Razsvetljenske ideje 18. stoletja so korzete za krajši čas zavrgle, krinoline pa zamenjale za posebne blazine, a že v prvi polovici 19. stoletja so togi korzeti in nerodne krinoline znova prišli v uporabo. Omenjeno obdobje je prineslo tudi prve ženske spodnje hlače iz bombaža, dolge vse do gležnjev ter z razporkom na sredini, ki so

Foto: Gerazd Kavčič

jih redke ženske oblačile pod spodnja krila. Uporabljale so jih le ob določenih priložnostih in sprva sploh niso bile priljubljene. Zanimiv je podatek, da žensko perilo sprva v moških očeh ni bilo erotično. Ravno nasprotno! Prve spodnjice so namreč segale do gležnjev in tako zakrivale cele noge, moškim pa so bile najbolj erotične prav - redko videne - gole ženske noge.

Pravo obdobje perila, podobno današnjemu, se začenja šele v 2. polovici 19. stoletja, čeprav so se spremembe uveljavljale zelo postopoma. Spodnjice so v uporabo prihajale zelo počasi in eden najbolj pogostih kosov perila so bila spodnja krila, navadno krojena iz tanjšega belega domačega platna. Poleg kril so v tem obdobju k perilu žensk sodile tudi spodnje srajce. V začetku so jih ženske nosile pod dnevnimi oblačili, tako kot danes spodnje majice, čezne pa so oblekle še spodnje krilo. V isti spodnji srajci, ki so jo nosile čez dan, so tudi spale.

Med ženskami v višjih slojih in pri premožnejših kmeticah so bili v 2. polovici 19. stoletja nepogrešljivi stezniki oziroma korzeti. Ženskam so omogočali, da so se približale strogim lepotnim idealom takratnega časa, ki so zapovedovali S-obliko telesa. S pomočjo ribjih kosti so stezniki stisnili trebuh in izbočili prsi, pri tem pa tedanjim gospem nemalokrat celo polomili rebra in poškodovali notranje organe. Kljub temu so korzete ženske začele nositi že kot mlada dekleta, da pa bi dosegle zapovedane modne smernice, so jih mnoge nosile celo ponoči v postelji. Takratna moda je zahtevala tudi razkošje spodnjih kril, zaradi vsega obilja oblačil pa se v neki reviji leta

Božiček na daljavo

20 RAČUNALNIK IN JAZ

ROBERT GUŠTIN

Pa smo zakorakali v najbolj prazniční mesec v letu. Veseli december je vsako leto čas, ko veliko časa namenimo veseljačenju, srečnim trenutkom in neštetim poljubom. Ta čas pa je tudi čas mrzličnega nakupovanja. Ko sem bil še otrok, sem bil prepričan, no, saj sem malo še vedno, da Božiček obstaja, pa Miklavž tudi. Vsekakor pa ni nikakršnega dvoma o dedku Mrazu. Vsem trem je bilo potrebno pisati pismo. Tako so vedeli, kaj si želim, kaj bi rad in kaj naj mi prinesejo. Redno sem vsako leto pisal pisma in na papir prelival svojo fantazijo, najbolj goreče želje. Dvomov o tem, da sem bil vse leto priden, ubogljiv in marljiv, seveda ni bilo. Sicer pa je bil to predpogoj, če naj bi mi kaj prinesli.

Božičku in dedku Mrazu sedaj lahko pišete kar preko interneta. Oba imata že svojo spletno stran in elektronski naslov. Preko računalnika jima le zaupate svoje želje in za božič ter novo leto vam bosta skozi dimnik prinesla želeno. Če ste seveda bili dovolj pridni čez leto. Ena izmed takšnih spletnih strani je na naslovu http://www.prazniki.net. Na ta način pridete takoj do obeh eminentnežev in odpade skrb, da boste pismo poslali na napačen naslov in da ga ne bosta dobila. Zelo preprosto in predvsem učinkovito.

Še bolj pristno pa je, če v kontakt z Božičkom in dedkom Mrazom stopite preko videokonference. V tem primeru boste oba videli, se z njima pogovarjali in boste z njima v osebnem stiku. Potrebno se bo le usesti pred računalnik, pogledati v kamero in že se boste videli, slišali, skorajda čutili.

Videokonferenca je način komunikacije, kjer s pomočjo računalnika in kamere ter ustrezne videokonferenčne opreme lahko neposredno prenašate sliko in zvok iz kraja v kraj. Gre za pogovor v živo na daljavo. Razdalje pri tem niso pomembne. Slika in zvok se prenašata preko interneta. Pogoj je le, da imate dovolj hitro povezavo v internet, saj sicer vidite sliko, ko nekdo odpira usta, šele čez nekaj sekund pa slišite zvok ali pa je premikanje ljudi bolj robotsko. Včasih je to videti prav smešno.

V realnosti je videokonferenca videti takole. Usedete se pred računalnik, vključite kamero in zvočnike, nato pa le še zaženete program za povezavo. Ta pokliče sogovornika, ki ga želimo. Na drugi strani sogovornik sprejme klic in že ste "on line", na zvezi. Podobno, kot bi telefonirali. Na zaslonu računalnika sogovornika vidite, preko zvočnika pa ga slišite. Kontakt je mnogo bolj pristen kot preko telefona, ob tem pa lahko spremljate, kako se vaš sogovornik obnaša. Ja, govorica telesa je lahko zelo pomembna. Zlasti še, ko morate vedeti, ali je nekdo iskren ali pa igra poker s praznimi kartami. Ambient je skoraj takšen kot na pravem sestanku. Sicer pa, saj to je pravi sestanek.

Videokonferenčni sistemi so sedaj v svetu že stalnica. Namesto da bi hiteli s sestanka na sestanek ali pa potovali v tujino, se preprosto namestite pred računalnik in že ste v navezi, že sedite na sestanku. Pri tem ste na takem virtualnem sestanku obkroženi z domačimi ljudmi in strokovnjaki, ki vam lahko v hipu priskočijo na pomoč. Na ta način ne izgubljate časa na poti, ni stroškov potovanj in hotelov. Tovrstni način komuniciranja je bistveno cenejši in bolj učinkovit. Predstavljajte si vse sestanke v okviru Evropske unije, ki potekajo sedaj v Bruslju, Strasbourgu ali v Luksemburgu. Že samo pot tja stane precej denarja, ko pa temu dodate še dnevnice in ves porabljen čas, potem se račun v korist videokonference hitro izide.

Vseeno pa ta virtualna komunikacija ne prinaša osebnega stika. Kdor bi se rad Božička in dedka Mraza dotaknil, ju bo moral pač obiskati. A kaj, ko sta doma tako zelo daleč. V sodobnem svetu pa razdalje niso več nepremagljive in to v trenutku.

Ja, tudi Božiček in dedek Mraz sta se posodobila. Ni kaj, tudi onadva morata iti v korak s časom. Resda sta brezčasna in jima leta ne morejo do živega, a vseeno morata biti "up to date", kot se temu reče v računalništvu.

KULTURA OBLAČENJA

Snovanja

1888 pojavilo priporočilo, naj maksimalna teža ženskih spodnjih oblačil ne presega 3,3 kilograma.

V 2. polovici 19. stoletja tudi na Slovenskem že začnemo govoriti o spodnjih hlačah, ki pa so jih v tem obdobju še vedno nosile večinoma le plemkinje in meščanke. Bile so dolge in ohlapne, s hlačnicama in razporkom ter trakcem za zavezovanje v pasu.

Za ženske je bilo 20. stoletje prelomno v več pogledih. Postopoma so dobile volilno pravico, ukvarjati so se začele s športom in drugimi "moškimi" dejavnostmi, posledično se je spreminjalo tudi perilo - postalo je lažje, lepše, mehkejše in vse bolj funkcionalno.

Veliko sprememb je prinesla tudi vojna, saj so morale ženske na vseh področjih nadomestiti moške; začele so delati v tovarnah, prevzemale so kmetije in delo, ki je do takrat veljalo za moško, tem razmeram pa so sledile tudi spremembe v oblačenju. Krila so se precej skrajšala, ženske so začele nositi hlače in pod njimi spodnjice, namesto korzetov so se postopoma pojavili praktični modrčki. Le-ti so sprva prsi bolj prekrivali kot podpirali. Ženske jih niso sprejele odprtih rok in pogosto jih je nadomeščala le spodnja majica ali pa kombineža.

Krajšati so se začele tudi spodnjice in v obdobju okoli prve svetovne vojne so za ene spodnje hlačke porabili le še pol toliko materiala, kot desetletja poprej. Postale so udobnejše in zato so jih ženske nosile vse bolj pogosto. Modna industrija je začela velik poudarek namenjati videzu, zato so se dosedanjim belim in črnim barvam perila pridružile predvsem rožnati odtenki.

Po prvi svetovni vojni se je na vseh področjih začelo povsem novo obdobje - nemara največja sprememba v modi je bilo novo in bistveno mehkejše perilo. Številne tehnične izboljšave so omogočile izdelavo novih tkanin in manj okornih oblik perila. Žensko telo se je začelo osvobajati, vse bolj priljubljene so postajale hlače, ki so močno vplivale tudi na razvoj oblike spodnjih hlač. K ženskemu perilu, ki je bilo do 30. let 20. stoletja še vedno dostopno le premožnim, so v obdobju med obema vojnama sodile spodnje hlače, kombineže, kombineji, modrčki, nogavice in pasovi ter podveze za nogavice. V obdobju med obema vojnama so spodnje hlače nosile le mlajše ženske, saj so starejše še vedno ostajale zveste spodnjim krilom ali dolgim spodnjim hlačam. V tem obdobju so se spodnjice že zaprle in skrajšale, tako da hlačnic tako rekoč ni bilo več. V tridesetih letih 20. stoletja so se pojavili prvi modrčki v današnjem pomenu besede, torej takšni s kostmi za oporo, z dvema ločenima in oblikovanima košaricama, z nastavljivimi, pogosto gumijastimi naramnicami ter z gumbi spredaj ali zadaj. Modna industrija je v tem času začela izdelovati tudi modrčke z oporo in brez naramnic, ki so bili primerni za obleke z velikimi izrezi. Prav tako ima dolgo zgodovino tudi modrček s penastimi vložki, kakršne nosimo še danes, saj so jih ženske poznale že v štiridesetih letih 20. stoletja.

Skladno s krajšanjem kril so vse večji pomen dobivale nogavice, ki so poudarjale meča in cele noge. V dvajsetih letih 20. stoletja so se nogavice, ki so bile takrat večinoma svilene in polsvilene, vsaj tiste najbolj cenjene, ostale pa tudi volnene in bombažne, pojavile v kožni barvi. Segale so do polovice stegen in so se pripenjale na pas. Najlonske nogavice so se v Evropi pojavile med 2. svetovno vojno, a množičneje šele v petdesetih letih 20. stoletja.

V 2. polovici 20. stoletja je prišlo do revolucije v novih materialih za perilo, saj so nove elastične tkanine - predvsem lycra - omogočile preprosto, lepo in praktično perilo. Prostovoljno trpljenje, ki je stoletja nazaj zaznamovalo ženske pri doseganju idealnih oblik telesa, sta v tem obdobju dokončno zamenjali svoboda in raznolikost. V petdesetih letih 20. stoletja so perilo prvič začeli oglaševati na televiziji in številne reklame, filmi in fotografije so razbili tabu o tej temi. Ženske so v letih po drugi svetovni vojni perilo že nosile redno vsak dan.

Od šestdesetih let 20. stoletja naprej se je moda spreminjala tako hitro kot še nikdar dotlej. Ženska moda je postala krajša in še bolj razgaljena. Perilo je dokončno postalo znak socialne naprednosti, bilo je povsem oprijeto in precej majhno, po obliki in barvah zelo podobno kopalkam.

V sedemdesetih letih je bilo perilo izrazito minimalistično. Pojavile so se t. i. vroče hlačke, priljubljen je bil tudi bikini tip spodnjih hlačk. Za osemdeseta leta je značilna izrazita fleksibilnost na področju oblačenja; prvič v zgodovini so bile ženske resnično osvobojene strogih pravil oblačenja. V trgovinah je bilo dosegljivo perilo za vse okuse in priložnosti, pojavili so se tudi katalogi, namenjeni le spodnjim oblačilom. Ženske so se začele zavedati globljega pomena svojega perila. Pojavile so se tangice, boksarice, športni modrčki in kratki topi. V devetdesetih letih 20. stoletja se je med perilom kot največji hit pojavil t. i. čudežni modrček. Perilo je postalo žensko orožje in ženske v perilu še nikdar v vsej zgodovini nismo bile tako svobodne kot danes.

Pojavile so se tangice, boksarice, športni modrčki in kratki topi. Perilo je postalo žensko orožje in ženske v perilu še nikdar nismo bile tako svobodne kot danes.

Foto: Gorazd Kavčič

Kranjska vinska razlika

61 IZ STARIH ČASOV

MIHA NAGLIČ

Ker je sveti Martin letos že naredil vin', si poglejmo še, kako je bilo s to vinsko rečjo v Valvasorjevih časih. Že ob neki drugi priložnosti smo navedli njegov znameniti opis dolenjskega vinskega daru. "Kjer ni vina, pravijo, ni veselja. Tako se Dolenjska more imeti za srečno mimo mnogih drugih dežel, kjer ne raste trta, saj ima veliko množino vinogradov; zatorej nima nobene pravice, da bi se v tem pogledu pritoževala zaradi pomanjkanja veselja ... Vsa vina, ki rasto na Dolenjskem, se imenujejo dolenjska in so prav zdrava. Zato je tudi veselje, ki ga povzroči dolenjsko vino (kajti vino razveseljuje bogove in ljudi), tem boljše, čim varnejše je; le vrča ali kupice ne smeš previsoko dvigniti in ne preglobokо vanjo pokukati, zakaj iz nerednega in nezmernega veselja nastane naposled žalost in velika škoda tako za dušo kakor za telo, pa najsi bo vino še tako zdravo in slastno. Če nastopi Bakhus s kar preveč rdečimi lici, pride lahko z Ariadno v prenatančno dotiko in, kjer zdravo vino preveč razgreje glavo, tu se lahko ohladi razum, sramežljivost in poštenost. Najslajše trte postanejo circejske čarobne šibe, ki spremene ljudi v zverine, če jih zlorabijo. Ob Bakhovem vozu stopajo risi in tigri, kajti požrešnosti kaj rada slede grozovita in jeznorita dejanja. V zdravem vinu tiči torej veselje in žalost, kakor ga kdo prav ali napak rabi ..."

Seveda je že Valvasor opazil, da se na Gorenjskem nudi v tem pogledu čisto druga slika. "Dasi se morda narava glede vinogradov kaže Gorenjcem precej skopa mačeha, oziroma jim odteguje preobilje vina, ker jim ne daje grozdja po vrhovih, temveč le na nekaterih krajih pod gorami, jim vendar nadomešča vinsko skopost z drugo splošno milostjo, ki jo more uživati tako revež kakor bogataš in ki je za življenje mnogo koristnejša od vina, saj le-to človeškemu zdravju, ker ga človek rad čez mero pije, često škoduje; obdarja namreč Gorenjsko z dobrim, čistim, zdravim zrakom in z bistrimi studenci, ki vro iz skale čisti kot kristal in s svojo hladnočo sneg premagajo; da, ponekod so tako mrzli, da roko komaj v njih držiš."

Lepa tolažba! Pa še zdrava. "To sta gotovo dve imenitni sredstvi za zdravje človeka, ker se ob njih bolje in varneje počuti, kakor če bi si želodec in obraz umival s samim grozdnim sokom; zakaj noben sad ali pijača nas ne more zdravilneje nasititi kakor nevidno življenjsko mleko ali balzam, ki ga srkamo iz čistega in bistrega zraka; in jedila, ki so skuhana v prav zdravi vodi, teknejo brez začimbe človeku mnogo bolje kakor taka, ki so skuhana v slabi, čeprav skrbno zabeljeni vodi. Tako je torej narava naklonila Gorenjcem v skalah obenem dobro lekarno in dobro klet; njih kleti pa le ne pogrešajo dobrega vina, saj dobiš za denar iz sosedstva, česar ti tvoj svet ne da." Kar je veljalo že v Valvasorjevem času, velja danes tem bolj: Gorenjci vina sicer nimamo, imamo pa v obilju dobre vode, ki postaja v globalnih razmerah vse večji dar. Če bomo znali to vodno obilje zavarovati, zna biti, da bomo vodo še izvažali. Vino pa slej ko prej kupovali; pri sosedih ali z vsega sveta.

Savica, vodna klet in lekarna v skalovju

USODE

Snovanja

Za smrt je ni rože na vrt'

Tako smo bili vajeni

Poročeni so imeli na ohceti šopke obrnjene navzdol, samski pa navzgor. Če se je kakšna ženska neprimerno obnašala, če je prevečkrat plesala z drugimi, so ji rekli, da je kot kakšna cestnica.

MILENA MIKLAVČIČ

Sledila je *ohcet*, ki je lahko trajala tudi dva dneva. Kdaj pa kdaj se je zgodilo, da so šele na *ohceti* ugotovili, da nevesta ni prinesla tolikšne dote, kot so se dogovorili. Nič nenavadnega ni bilo, če se je vnel prepir in če so se potem družine usedle vsaka na svojo stran. To je bila, zlasti za neveste, velika sramota. Zavedale so se, da bodo očitke na račun svoje dote poslušale vse življenje.

Zvečer so se tisti, ki so stanovali blizu, odpravili domov, da *so povardjali*, potem pa so se na *ohcet* vrnili. Proti polnoči se je velikokrat zgodilo, da so nevesto ukradli, kar je povzročilo veliko hude krvi, posebno še, če so bili "tatovi" že vinjeni. Pele so pesti in nemalokrat tudi nožički. Drugih norčij niso imeli.

Godce, ki so godli dva dneva skupaj, so plačali s tem, kar so nabrali pri *povštrtancu*. Samo *ohcet* pa so plačali drugače kot dandanašnji: proti koncu so izračunali, koliko mora vsak povabljen par plačati in potem so prisotni svoje prispevke metali v klobuk. Temu so rekli *račun*.

S čim so na ohceti postregli?

Tukaj ni bilo posebnega pravila. Če so bile *ohceti* skromnejše, so za kislim krompirjem postavili na mizo kašo in potem so jo zajemali iz skupne sklede. Ker pa so bili svatje nagneteni za mizo drug zraven drugega, na glavi so moški obdržali klobuke, je bilo zajemati kašo, in potem prinesti polno žlico v usta, prava umetnost.

Ponavadi je bila slavnostna *rihta* sestavljena iz juhe z domačimi rezanci, sledil je zmečkan krompir s suhim mesom, ki je bil zmeraj zelo slan. Na koncu so postregli z belim kruhom, flancati in potico.

Za smrt je ni rože na vrt'

Smrt je včasih pomenila nekaj povsem drugega kot danes. Sodoben človek je skorajda prepričan, da se mu godi krivica, ko pride do zadnjega dejanja v svojem življenju. Nekdaj je bila smrt nekaj povsem naravnega, kar so vsi razumeli in sprejemali. S tem ni rečeno, da so imeli ljubljene osebe manj radi. Še zdaleč ne. Človekov življenjski krog so največkrat primerjali z naravo, ker so bili z njo bolj povezani. Tam sta rojstvo in smrt med seboj veliko bolj spontano povezana, kot si to predstavljamo dandanašnji, ko so se vezi zrahljale ne samo zaradi načina življenja, temveč tudi številnih novih vrednot, ki nam jih prinaša čas, skozi katerega hitimo.

Vsak je bil, ko je "odšel", najbolj pogrešan pri delu. Da manjka par delovnih rok, se je pač najhitreje opazilo.

Zaradi katerih bolezni so umirali?

Življenjska doba je bila neprimerno krajša kot danes. Veliko je bilo tuberkuloze. Starejšim ljudem je rado opešalo srce zaradi zgaranosti, med nalezljivimi boleznimi pa jih je največ pobrala španska bolezen. Ko je koga napadel slepič, so dejali, da so se mu *zavozlala črevа*. Pogoste so bile pljučnice, ki so prizadele ne samo starejše ljudi, temveč tudi otroke.

Foto: Tina Dokl

Med poglavitnimi vzroki, da so bili ljudje na neki način manj odporni, je bila skromna in preveč enolična prehrana. Poleg tega niso skrbeli za čistočo in zato so se okužile zlasti zunanje rane.

Res pa je, da stresa niso poznali, tudi bolezni rakovega izvora je bilo veliko manj kot dandanašnji *(ali pa so hiranju preprosto rekli, da ta človek "znotraj gnije")*.

Ob bolnikih se je včasih veliko molilo. Danes, ko vemo, kakšen magičen vpliv ima duhovnost na naše življenje, si, morda, lažje predstavljamo mir, ki ga je taka molitev bolniku prinašala. K molitvi so svojci velikokrat povabili tudi sosede. In kar je najvažnejše: bolnik ni bil sam in tudi odhod s tega sveta je bil lažji in bolj spontan.

Načeloma pa so bili ljudje bolj zdravi kot danes.

Med sosedi

14 SLOVENCI ZA MEJAMI

JOŽE KOŠNJEK

*Ko je sredi oktobra na Bravničarjevi ulici v Ljubljani **mag. Josef Lang**, eden od dveh poslovodij osrednje bančne organizacije Slovencev na Koroškem, Zveze bank, odpiral nove prostore ljubljanske podružnice, smo bili tisti, ki ga nismo poznali, prepričani, da je koroški Slovenec. Pa ni. Je rojen Beljačan, na Dunaju šolan bančnik, ki je poročen z Ljubljančanko. Njegova slovenščina je tekoča in razumljiva. "Kar dvakrat sem povezan s Slovenijo. Prvič zaradi soproge in drugič poklicno, saj skuša Zveza bank postati glavni dejavnik v poslovnem sodelovanju Koroške oziroma Avstrije s Slovenijo," pravi o svoji povezanosti s Slovenijo mag. Josef Lang. Zveza bank je sodelovala s Slovenijo že takrat, ko nekateri na Koroškem preko Karavank še pogledati niso upali. Sedaj prihaja čas, ko so Karavanke samo še čudovito gorovje med Slovenijo in Avstrijo in nič drugega.*

Na vprašanje, ali je slovenščina za učenje zahteven jezik, odgovarja pritrdilno. Preden se je je začel jeseni leta 2002 učiti, je znal po slovensko povedati le "dober dan" in "dober dan, Koroška". Potem je za učenje slovenščine najel učiteljico. Vadila sta eno leto, najmanj enkrat tedensko. Slovensko so govorili doma, kar je olajšalo učenje. Trudil se je z branjem slovenskih časopisov in z gledanjem slovenskih televizijskih oddaj. Najhuje je mimo, je povedal, in sedaj z domačimi in sodelavci lahko že bolj sproščeno govori slovensko, ki je ob nemščini drugi "uradni jezik". Veseli ga, da slovenščina na Koroškem v javni rabi pridobiva na pomenu in da se je želi učiti vedno več ljudi, katerih materni jezik je nemščina. Nekaterim politikom, ki so preveč obremenjeni s preteklostjo, to ni všeč. Vendar je treba biti potrpežljiv, saj je za tako razmišljajoče politike vedno manj prostora.

Dvojezičnost v praksi: sožitje nemškega in slovenskega napisa na novem domu športnega društva Zahomec/Achomitz

*Na koroško dvojezično politično sceno sta znova stopila koroški deželni glavar **Jörg Haider** in njegov namestnik **Dörfler**. Začela sta uresničevati napoved, da bosta vse dvojezične napise spremenila v enojezične, nemške, in jim dodala majhno tablico s slovenskim imenom vasi. Po **Pliberku** in **Drveši** vasi je prišel v četrtek, 22. novembra, na vrsto **Žvabek (Schwabegg)**, kjer sta glavar in njegov namestnik zamenjala staro dvojezično tablo, postavljeno lani ob 50-letnici plebiscita, z novo enojezično nemško in manjšo slovensko. Koroški deželni glavar je sodeloval tako pri lanski postavitvi kot letošnji zamenjavi table. Razen organizacij Slovencev na Koroškem je pri avstrijski vladi protestiral tudi slovenski zunanji minister **dr. Dimitrij Rupel** in zahteval, naj vlada zagotovi vrnitev prvotnih tabel in prepreči takšna ravnanja.*

Josef Lang (levo) z vodjo ljubljanske podružnice Zveze bank Sarah Jezernik. /Foto: J. Košnjek

O pogojih pridobitve paketa se pozanimajte v vseh poslovalnicah Abanke. *Banka si pridržuje pravico, da stranki, ki ne izpolnjuje pogojev za pridobitev, zavrne izdajo kreditne kartice Visa Electron in izrednega limita. **Preračun zneskov je informativen. V skladu s prvim odstavkom 5. člena Zakona o dvojnem označevanju cen v tolarjih in evrih (Uradni list RS 101/2005) smo za preračun uporabili tečaj zamenjave (1 EUR = 239,640 SIT).

Abanka Vipa d.d., Slovenska cesta 58, 1517 Ljubljana | www.abanka.si

Poraba: 4,3 - 7,4 l/100 km; emisije: 208 g CO_2/km. Slika je simbolična. www.ford.si

Privoščite si zimske radosti

Uživate v hitrem in dinamičnem življenju? Izberite Ford Fiesto, ki bo sledila vašemu ritmu in vas razvajala v zimskih radostih s serijsko klimo, ABS-om, petimi vrati, zračnimi blazinami, CD radiem in daljinskim zaklepanjem že za 2.280.205 SIT. Za najbolj zahtevne pa smo pripravili omejeno serijo Fiest z vrhunskim paketom opreme »techno« po izjemno privlačni ceni.

Privoščite si novo Fiesto in še zimske počitnice! Obiščite najbližjega Fordovega prodajalca in sodelujte v nagradni igri.

FordFiesta

Feel the difference

Ford

GG

DOM upokojencev Kranj

objavlja razpis za delovno mesto:

VODJA POMOČI NA DOMU (m/ž)

za nedoločen čas, s poskusno dobo 4 mesece.

Od kandidatov pričakujemo sledeče pogoje:

- *imajo končano VII. stopnjo strokovne izobrazbe - diplomirani/a socialni/a delavec/ka ali univerzitetni/a diplomirani/a socialni/a delavec/ka*
- *opravljeno pripravništvo in strokovni izpit iz socialnega varstva*
- *5 let delovnih izkušenj na socialnem področju*

DRUGI POGOJI ZA ZASEDBO:

- *zaželena predizobrazba: srednja zdravstvena šola*
- *organizacijske sposobnosti in sposobnosti vodenja manjših skupin*
- *kratka vizija službe pomoči na domu*
- *poznavanje aplikacij MS Office*
- *poznavanje predpisov s področja socialnega varstva*
- *vozniški izpit kategorije B*

Nastop dela 1. 1. 2007.
Prijave z dokazili pošljite v 8 dneh od objave razpisa na naslov: Dom upokojencev Kranj, Cesta 1. maja 59, 4000 Kranj.
Kandidati bodo o izbiri obveščeni v zakonitem roku.

KNJIGE

Snovanja

Kaj je bilo v 20. stoletju najhujšega? Obe svetovni vojni? Ali pa nemara oba totalitarizma, nastala po 1. sv. vojni, v kateri se je sesul stari svet? Komunizem in nacizem sta bila neizprosna do svojih nasprotnikov, včasih pa tudi do svojih lastnih, najboljših ljudi ...

Novljanovo stoletje

Taki ljudje se srečajo in ujamejo le v izjemnih trenutkih, kakršen je bil tisti, ko Krištof pošlje Novljana na Primorsko. To so bili trenutki, ko se je delala Zgodovina. Knjiga Novljanovo stoletje je njeno vrhunsko pričevanje.

MIHA NAGLIČ

Na svoji novinarski in uredniški poti mi je bilo dano spoznati nekaj izjemnih usod komunistov, ki so jim največ gorja v življenju prizadeli prav njihovi sodrugi - komunisti. Tak je bil primer slovenskega filozofa Ceneta Logarja, ki je svojo akademsko kariero končal na - Golem otoku. Njegova usodna "napaka" je bila v tem, da je, čeprav marksist, že pred vojno doktoriral pri slovenskem "meščanskem filozofu" Francetu Vebru, s tem pa si je nakopal (podzavestno?) zamero pri Borisu Kidriču, ki je bil sin akademika, hkrati pa faliran študent. Kaj je "napačnega" naredil rojak Vlasto Kopač, da si je po Dachauu prislužil še dachauske procese in zapore, mi ni jasno, kakor najbrž tudi njemu samemu nikoli ni bilo.

V zadnjem času je izšlo nekaj knjig, iz katerih je mogoče spoznati podobne kapitalne usode. Ena je tista, ki jo je napisala komunistka Angela Vode (Skriti spomin, Nova revija 2004). Druga pa ta, o kateri je beseda v tem zapisu: Novljanovo stoletje Lada Ambrožiča. Knjigo je po očetovih zapiskih in pripovedi napisal njegov sin Lado Ambrožič ml., izdala založba Modrijan, ki jo v Ljubljani vodi gorenjski rojak Branimir Nešović iz Poljan. Ko človek prebere ti knjigi, mu je takoj jasno, kaj je bila njuna glavna "napaka": bila sta preveč svobodomiselna in premalo predana komunistični utvari, bila sta le sopotnika gibanja, nista bila "in" - in ko ju niso več potrebovali, so ju zavrgli.

Zdi se, da je bila tudi v njegovem primeru po sredi zamera. In ta je bila pri Kardelju. S čim se mu je zameril, najbrž Novljan sam ni vedel, s Freudovo pomočjo lahko ugibamo. Oba sta bila učiteljiščnika in poznejša učitelja. Le da je Ambrožič postal pravi, tako rekoč idealni podeželski učitelj, radoživi dolenjski Martin Kačur (brez cankarjanskega svetobolja), ki uči in usmerja znanja željne ljudi, otroke in odrasle. Kardelj pa postane Učitelj, ki skrbi za Nauk. Kot tak pa ne more gledati učiteljev, ki se po tem Nauku ne ravnajo povsem, ki kljub temu, da je vse že napisano, še nekaj po

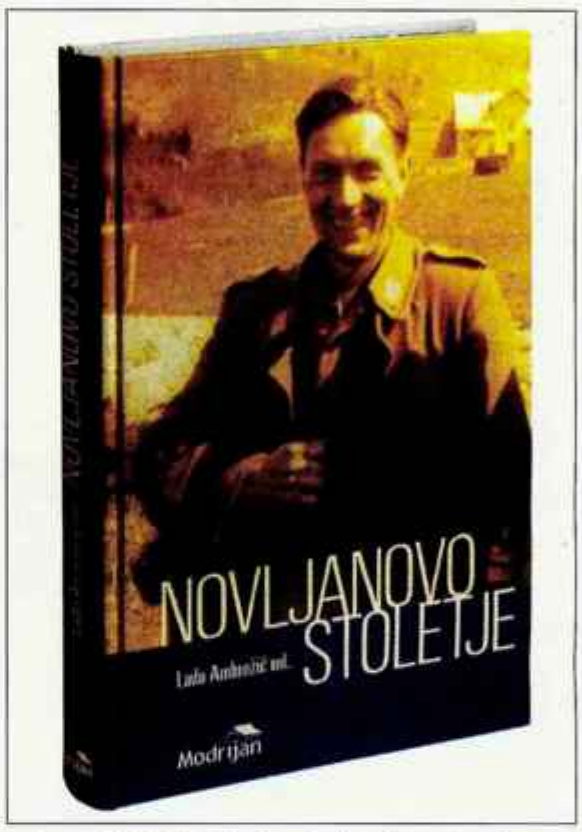

svoje razmišljajo, ki življenja ne doživljajo kot žrtvovanje za Idejo, ampak ga živijo in v njem tudi uživajo, kolikor se pač da.

Ko ga Kardelj potrebuje, ga pokliče in mu zaupa veliko nalogo - po kapitulaciji Italije ga imenuje za komandanta združenih enot primorskega in gorenjskega partizanstva, od decembra 1943 imenovanega IX. korpus. General Novljan je njegov prvi komandant, že za življenja postane legenda. Na megaproslavi desetletnice vstaje Primorske na Okroglici, 1953, pa se mora ta isti general skriti med publiko, da ga udbovci ne bi prepoznali in pregnali. Svoj *come back* je dočakal šele ob 60-letnici istega dogodka. Ko je v Novi Gorici prišel na oder, je ljudstvo samo od sebe vstalo in začelo ploskati. Svojega generala torej Primorci niso pozabili.

Temeljno človeško razliko med Kardeljem in Ambrožičem zaznamo tudi v psevdonimih, ki sta si jih sama izbrala. Kardelj je bil Sperans, Krištof, Brodar - tisti, ki upa, ki nese Upanje čez vodo, skratka verski tip človeka, ki zaupa v moč Ideje. Mladi in nejeverni Ambrožič pa si že kot urednik dijaškega lista izbere ime Novljan: "Novljan kot človek, ki ga zanimajo novotarije." Eden je v službi Ideje, drugi, kljub temu da je ta že razodeta, še naprej išče. Taki ljudje pa se srečajo in ujamejo le v izjemnih trenutkih, kakršen je bil tisti, ko Krištof pošlje Novljana na Primorsko. To so bili trenutki, ko se je delala Zgodovina. Knjiga Novljanovo stoletje je njeno vrhunsko pričevanje.

Romi, ne Cigani

7 SEDMICA

MARJETA SMOLNIKAR

Ne glede na to, kateri politični opciji nekdo pripada, od sodobnega poklicnega politika pričakujem, da poskuša ogenj pogasiti in ne razplameneti. Recimo tako, kot je to v torkovi televizijski oddaji Piramida poskušal poslanec Slovenske nacionalne stranke Zmago Jelinčič Plemeniti, ko se je na sogovornika cinično obračal s Cigan, Cigani. Ne samo, da je izraz vzet iz slovenskega besedišča, kot se je "plemeniti" pred voditeljico oddaje branil, poznajo ga vsi evropski jeziki; Turki rečejo čingane, Italijani zingaro, Španci cingaro, Portugalci cigano, Rusi cygany, Madžari czigany in podobno. Hočem reči, vprašanje ni, ali izraz slovenščina pozna ali ne, ampak, kaj pomeni.

Izraz cigan nekateri povezujejo z besedo čegera, po tatarsko kladivo, drugi z indijskim plemenom Čangar, dr. Fran Miklošič pa je po obsežni analizi grških in francoskih dokumentov zaključil, da so z Athingani označevali sekto, ki se je ukvarjala z vraževerstvom in se je po letu 800 iz osrednje Azije razširila do Bizanca, in od tod naj bi ljudstvo Rom dobilo ime Cigan.

S čim Zmago Jelinčič besedo cigan povezuje, ne vem, vsekakor je romski jezik ne pozna. Glede na njegov cinizem v Piramidi, sklepam, da je izraz uporabljal v njegovem slabšalnem in ne pozitivnem pomenu; v prvem primeru je cigan sinonim za človeka, ki še ni povsem našel svojega mesta in je lahko za nekoga huda žalitev, v drugem za muzikanta in brezskrbno življenje ali za dobrega kovača. Še zlasti med Slovenci, ki se stoletja utapljamo v večjih in močnejših kulturah in nam grozi izumrtje, pa bi lahko bila beseda cigan tudi sinonim za narodovo preživetje.

Kljub sodobnim ustavam, humanim izjavam, velikim besedam in deklaracijam, ostaja resničnost Romov v senci predsodkov. Dejstvo je, da v zgodnjem srednjem veku, ko so se na evropskih tleh pojavili prvi indijski nomadi (s pravljico, da jim je koza pojedla listje, na katerem so imeli napisano bogato in grenko zgodovino, Romi opravičujejo, da o sebi niso zapisali skoraj ničesar), Romi niso živeli osamljeni in zunaj družbe. V Zagrebu in v Dubrovniku, verjetno pa tudi drugod, se niso, razen po zunanjem videzu, v ničemer razlikovali od avtohtonega prebivalstva; pripadali so istemu družbenemu sloju kot mali trgovci, mesarji, krojači, klobučarji in drugi. Skozi stoletja je njihovo življenje postajalo čedalje bolj grenko, mračno in neizprosno. V času Tretjega rajha se jim je godilo enako ali slabše kot Židom.

Povsod, kjer so, so Romi obrobna družbena skupina, za kar nosi del odgovornosti tudi večinsko prebivalstvo. Po drugi strani je romsko ljudstvo čisto posebno, svojsko etnično in kot takšno navdihuje številne kulturnike, umetnike in znanstvenike (naj spomnim samo na filme: Zbiralci perja, Cigani letijo v nebo, Kdo tam poje ...). Paradoks je, da so poleg Židov najbrž največkrat opisana etnična skupina in vendar najmanj dojeta in najbolj tuja.

Namesto da jih Zmago Jelinčič zasmehuje pred vso slovensko javnostjo, naj se od njih raje česa nauči; čeprav nimajo svoje države, so kljub stoletjem preganjanja ohranili mnogo prvobitnega, skupnega v navadah, običajih, jeziku in svoje ime Romi (v sanskrtu beseda roma pomeni ljudi, ki se ukvarjajo s petjem in glasbo), ki naj bi jih povezovalo z njihovo pradomovino. Kar je treba občudovati, ne zasmehovati.

V Tehniku izboljšali poslovanje

Novo vodstvo škofjeloškega gradbenega podjetja SGP Tehnik zagotavlja, da jim je uspelo pomembno spremeniti trend poslovanja.

Stefan Žargi

Škofja Loka - Dogajanja v gradbenem podjetju SGP Tehnik v Škofji Loki še vedno vznemirjajo in med ljudmi je mogoče slišati tudi veliko črnih napovedi. Začelo se je z nenadno zamenjavo direktorja konec januarja, ki je ostala za javnost nepojasnjena oziroma so o vzrokih prišle v javnost nasprotujoče si razlage. Zlasti še, ker je zamenjava praktično sledila spremembam v lastništvu, ko je prepričljivo večinski delež (65 odstotkov) pristal v rokah **Gorazda Faleta**, lastnika podjetja Fagot, d. o. o., iz Slovenj Gradca. Glasni so bili namreč sumi o tem, da novi lastnik in novo vodstvo ne nameravajo razvijati podjetja, pač pa ga, kljub do tedaj uspešnemu poslovanju in obilici dela tudi za naprej, kapitalsko izčrpati in zapreti. Črne govorice so se čez poletje hranile tudi z odhodi nekaterih vodilnih ter strokovnih kadrov iz Tehnika in jeseni je že bilo mogoče slišati, da je podjetje pred stečajem. Ko smo povprašali za mnenje škofjeloškega župana Igorja Drakslerja, ki navsezadnje prihaja prav iz tega podjetja, je bil ta jedrnat in hkrati zgovoren: "Svoje delnice SGP Tehnika sem prodal!" Dovolj razlogov, da smo v Tehniku prosili za pojasnila.

SGP Tehnik je dolgoročna strateška naložba

Pretekli teden se je sestal nadzorni svet družbe SGP Tehnik in predsednik Gorazd Fale nam je poslal izjavo, v kateri sporoča, da je nadzorni svet z devetmesečnim poslovanjem Tehnika zadovoljen, saj je upravi in poslovodstvu uspelo sanirati številne nepravilnosti iz preteklih let in vpeljati novi sistem vodenja, komuniciranja in odgovornosti. Podpirajo zastavljeno ekonomsko in kadrovsko reorganizacijo poslovanja skupine Tehnik, ki bo predstavljala zdrave temelje za nadaljnjo rast in širitev poslovanja skupine. Ob tem lastnik dodaja: "Naložba v družbo SGP Tehnik predstavlja dolgoročno strateško naložbo, ki je nikakor ne nameravamo prodati iz kakršnihkoli špekulativnih razlogov, ampak v prihodnje še okrepiti. Družba bo omogočila dolgoročno socialno varnost številnim strokovno odgovornim in lojalnim zaposlenim in njihovim družinam, hkrati pa krepila svojo razpoznavnost v okolju in izpolnjevala zahteve družbeno odgovornega podjetja predvsem v Škofji Loki in njeni okolici."

Vzpostavili so projektno vodenje

Seveda smo se obrnili tudi na direktorja družbe SGP Tehnik **mag. Klemena Ferjančiča**, magistra strojnih znanosti, ki trenutno pripravlja tudi doktorsko disertacijo, prišel pa je iz družbe

Klemen Ferjančič

Petrol, kjer je bil vodja razvoja. Povedal nam je, da so v prvem polletju letošnjega leta začeli temeljito prevetritev in reorganizacijo vseh področij poslovanja. Vzpostavili so projektno vodenje, trenutno poteka v družbi deset vsebinsko različnih projektov, njihov cilj pa je izboljšati učinkovitost poslovanja in vzpostavitev ustreznih odgovornosti. Pričeli so vzpostavljati strateške funkcije, kot prvi sta bili oblikovani in vzpostavljeni funkciji strateške nabave in kooperacij. Veliko skrb posvečajo obvladovanju in nadzoru stroškov, čemur bo prilagojena tudi nova organizacijska shema in mesta odgovornosti. Družba SGP Tehnik, d. d., je v letu 2006 pridobila certifikat ISO 9001 : 2000 in okoljevarstveno dovoljenje za predelavo gradbenih odpadkov. Na področju plačevanja obveznosti je v preteklosti vladal velik nered, zato so veliko pozornost posvetili vzpostavitvi in spremljanju denarnega toka družbe. V začetku septembra je družba vzpostavila sistem rednega plačevanja zapadlih nespornih obveznosti na valuto, kar pomeni, da jim je v slabih šestih mesecih uspelo zmanjšati povprečno število dni zapadlih obveznosti z 78 dni na dobrih 20 dni, to pa je eden ključnih kazalcev, da družba SGP Tehnik, d. d., postaja finančno stabilna in poslovno orientirana.

Uspeh je odvisen od motiviranih strokovnjakov

V SGP Tehnik se po besedah Ferjančiča zavedajo, da so za uspeh podjetja ključnega pomena visoko motivirani, strokovno izobraženi posamezniki s posluhom za timsko delo, zato so odprli tudi dve novi ključni delovni mesti na področju inženiringa in zaposlili osebi z univerzitetno izobrazbo. Nova kadrovska strategija družbe temelji na zahtevi, da se v različne oblike izobraževanja vključujejo vsi zaposleni v družbi. V šestčlanskem poslovodstvu družbe so vsi univerzitetno izobraženi, med njimi dva z magisterijem znanosti. Ob začetku leta 2006 je bilo v družbi deset zaposlenih z visoko izobrazbo, na začetku leta 2007 pa jih bo 18, od tega trije magistri znanosti. SGP Tehnik še nikoli ni imel toliko visoko izobraženih strokovnjakov.

Usmerili so se v gradnjo za trg

Nova strategija skupine Tehnik temelji na intenzivni usmeritvi v projekte gradnje za trg, učinkovitem upravljanju strateških virov (kamnolomi, peskokopi, gramoznice), posodobitvi betonarn za povečanje zmogljivosti in izdelavo visoko kvalitetnih betonskih mešanic, posodobitvi in optimizaciji železokrivnice in gradbene mehanizacije. Skupina Tehnik, pravi direktor Ferjančič, bo širila in krepila osnovno gradbeno dejavnost, hkrati pa se usposobila za delovanje na področju ekologije in energetike. V letu 2007 nameravajo vse poslovne procese v družbi ustrezno in sodobno informacijsko podpreti. Z odgovornim pristopom uprave in poslovodstva ter lojalnim in delovnim odnosom vseh zaposlenih bo skupina Tehnik utrdila in okrepila svoj položaj na Gorenjskem, kar bo nedvomno prispevalo k dejstvu, da se bo število delovnih mest v skupini povečevalo in nikakor ne zmanjševalo.

Rezultati ukrepe že potrjujejo

Da vse povedano ni le načelno govorjenje, potrjujejo devetmesečni rezultati poslovanja, ki jih je pretekli teden obravnaval nadzorni svet. Ti namreč kažejo, da so v devetih mesecih dosegli s 5,3 milijarde tolarjev prihodkov in 41 milijoni tolarjev dobička boljše rezultate kot lani. Ocena poslovanja do konca leta kaže na petino več prihodkov in tretjino več dobička kot leto poprej, po poslovnem načrtu za prihodnje leto pa naj bi bili prihodki skoraj za polovico večji kot v letu 2005, čisti dobiček pa večji za 126 odstotkov. Obljuba nove uprave in poslovodstva, da se bo poslovanje družbe razširilo tudi zunaj škofjeloškega območja, so se v slabega pol leta uresničile, saj je 11 objektov, ki jih je gradil oziroma jih gradi SGP Tehnik na širšem Gorenjskem in v Ljubljani, dva objekta celo na slovenski obali, kar jim zagotavlja delo tudi v zimski sezoni. Zgovoren je podatek o realizaciji gradbene operative, ki je glavna dejavnost SGP Tehnika. Ta je za 32 odstotkov večja kot lani in za 28 odstotkov višja od povprečja zadnjih treh let. Po seznamu še nerešenih zadev iz preteklosti (med njimi tudi preko sto nerešenih primerov tožb, pravd in izvršb zaradi nestrokovnega dela in neustreznega vodenja), ki jih je za celo tipkano stran, pa bi lahko sodili, da "novo metlo" v SGP Tehnik čaka še veliko dela.

Vlada v malem pri obrtnikih

Obrtno zbornico Slovenije so v sredo obiskali kar štirje ministri.

Stefan Žargi

Ljubljana - V sredo so Obrtno zbornico Slovenije (OZS) obiskali kar štirje ministri slovenske vlade in se z vodstvom pogovorili o izpolnjevanju pričakovanj slovenskega malega gospodarstva, kar

zgovorno kaže na dober odnos slovenske vlade do tega vse pomembnejšega dela slovenskega gospodarstva. OZS je, kot že vrsto let doslej, oblikovala tako imenovane Zahteve slovenske obrti, te pa predstavljajo temelj odnosa te zveze slovenskih obrtnikov do države. Letno ugotavljanje, kaj je bilo upoštevano, je postal način komuniciranja in sodelovanja z vlado. Predsednik 'obrtniške vlade' - upravnega odbora OZS, **Štefan Pavljinek**, je v sredo zato ugotovil, da še nikdar ni bilo tako dobrega sodelovanja s slovenskimi oblastmi, resorni minister **Andrej Vizjak** pa tudi izrazil svoje zadovoljstvo nad takim načinom povsem konkretnega sodelovanja in obračuna storjenega. Predsednik OZS **Miroslav Klun** je uvodoma poročal, da je bilo v letu 2006 po široki razpravi oblikovanih 75 splošnih in 45 sekcijskih obrtnih zahtev in od skupaj 120 zahtev je bilo po njihovi oceni uresničenih 25, delno uresničenih deset, v postopku sedem, za 12 zahtev pa sami ugotavljajo, da niso uresničljive. Med splošnimi zahtevami (pri teh je ostala polovica neuresničenih) jih je največ na davčnem področju, med sekcijskimi zahtevami pa so najglasnejši avtoprevozniki in gostinci. Načelno pa je predsednik Klun opozoril ministre na to, da obrtniki pričakujejo pospešitev napovedanih reform, prenovitev delovnopravne in obrtne zakonodaje, pocenitve in poenostavitve pri pridobivanju raznih dovoljenj in znižanje zahtevanih standardov na evropsko raven (sanitarni predpisi in varstvo pri delu).

O pripravljenih ukrepih in načrtih za prihodnje leto so nato, poleg ministra za gospodarstvo, spregovorili še minister za javno upravo **Gregor Virant**, minister za finance **Andrej Bajuk** in minister za promet **Janez Božič**. Za zaključek omenimo še zagotovilo ministra Vizjaka, da pripravljajo anketo med obrtniki, ki bo odločilna pri tem, kako naj bi z novo obrtno zakonodajo uredili status (zlasti način povezovanja članstva) v obrtni zbornici.

Svetovalna skupina INDIVIDA na novi lokaciji na Bledu

Svetovalna skupina INDIVIDA, vodilna neodvisna finančno svetovalna skupina v Sloveniji, svojo tradicionalno prisotnost na Gorenjskem potrjuje z odprtjem svetovalne pisarne na novi lokaciji na Bledu. S selitvijo na atraktivno lokacijo v središče Bleda želimo svojo storitev še bolj približati številnim strankam na Bledu in v okolici. Naša ponudba združuje široko izbiro vzajemnih skladov, zavarovanj in bančnih storitev praktično vseh ponudnikov na slovenskem trgu ter možnost trgovanja z vrednostnimi papirji. Vse to Vam ponujamo na enem mestu, in sicer v TC Bled, Ljubljanska cesta 4, od 1. decembra 2006 dalje vsak delovni dan med 9. in 17. uro.

INDIVIDA Svetovalna skupina

Vse do konca februarja 2007 Vas vabimo na dneve odprtih vrat v novo svetovalno pisarno na Bledu. Skupaj z enim izmed naših partnerjev Slovenico Življenje d. d. smo za vse obiskovalce pripravili posebno presenečenje. Več informacij na www.individa.si.

Navadite se na več! 080 14 15

ŽENITNA POSREDOVALNICA VITALIS vam nudi posredovanje stikov za resne zveze ali prijateljstva po vsej državi in tujini za vsa starostna obdobja. Pridružite se našim številnim zadovoljnim uporabnikom. Diskretnost zagotovljena. Tel.:041/234-330, 031/782-870

HRANILNICA LON d.d. Kranj Informacije: 04/28-00-777, www.lon.si

potrošniški krediti do 6 let

GG mali oglasi 04/201 42 47, e-pošta: malioglasi@g-glas.si www.gorenjskiglas.si

LIPICA

Lipicanko podarili Zvezi Sonček

V Kobilarni Lipica je bila v torek slovesnost, na kateri je kobilarna podarila Zvezi Sonček štiriletno lipicansko kobilo Slavino XXIII. To bo že peti konj, ki ga bodo invalidni ljudje v Rekreacijskem centru Sonček Elerji nad Ankaranom lahko uporabljali za jahanje. Samo poleti se v centru zvrsti več kot petsto invalidnih otrok in odraslih, ki se ukvarjajo z različnimi dejavnostmi - plavanjem, veslanjem, fizioterapijo in tudi jahanjem. **C. Z.**

KRANJ

Hrana za najbolj ogrožene

Evropska unija je sprejela načrt za dobavo hrane iz intervencijskih zalog najbolj ogroženim ljudem. Evropska komisija bo prihodnje leto med petnajst držav članic Evropske unije razdelila za 259 milijonov evrov hrane, od tega Sloveniji za nekaj manj kot 1,3 milijona evrov oz. za 305 milijonov tolarjev. Slovenija naj bi prejela 2.610 ton žita, 653 ton sladkorja ter za 90 tisoč evrov riža in za 528 tisoč evrov posnetega mleka v prahu. Ministrstvo za delo, družino in socialne zadeve je že objavilo javni razpis za izbor dobrodelnih organizacij, ki bodo v prihodnjih dveh letih razdeljevale hrano iz intervencijskih zalog med najbolj ogrožene prebivalce. **C. Z.**

BRDO PRI LUKOVICI

Čebelji pridelki kot turistični spominki

Čebelarska in turistična zveza bosta jutri, v soboto, pripravili v Čebelarskem centru na Brdu pri Lukovici tretji posvet z naslovom Čebelarstvo in turizem. Letošnja tema je Čebelji pridelki kot turistični spominki. Za uvod v posvet bodo odprli razstavo umetniških stvaritev iz pigmentiranega čebeljega voska avtorice Maje Sobar. **C. Z.**

EKOL d.o.o. Laze 18a, 4000 Kranj
DOSTAVA KURILNEGA OLJA
080 21 50

89.8 91.1 96.3
Gorenjski prijatelj
Radio Sora d.o.o.,
Kapucinski trg 4, 4220 Škofja Loka,
tel.: 04/506 50 50, fax: 04/506 50 60,
e-mail: info@radio-sora.si
RADIO SORA

NOVOLETNA ZABAVA www.alpetour.si
BUDIMPEŠTA že od 9.790 SIT
BRATISLAVA
BEOGRAD
SARAJEVO
KRANJ 04/20 13 220 ŠK. LOKA 04/51 70 305
RADOVLJICA 04/53 20 445 TRŽIČ 04/59 71 350
LJUBLJANA 01/22 08 505 BLED 04/57 80 420
ALPETOUR

Več denarja, a tudi več skrbi

Kmetijstvo bo po predlaganem programu razvoja podeželja dobilo v obdobju 2007 - 2013 letno več denarja kot v minulih letih, a ob večjem znesku so večje tudi skrbi, kako denar čim bolje izkoristiti.

CVETO ZAPLOTNIK

Kranj - Včeraj se je končala javna obravnava predlaganega programa razvoja podeželja za obdobje 2007 - 2013. Ministrstvo za kmetijstvo, gozdarstvo in prehrano bo na podlagi pripomb v sodelovanju z različnimi organizacijami in ustanovami pripravilo končni predlog dokumenta. Predlagani program predvideva v naslednjih sedmih letih skupno približno 1,6 milijarde evrov denarja za razvoj podeželja, od tega 1,15 milijarde evrov javnih in še 448 milijonov evrov zasebnih razvojnih sredstev. Več kot tri četrtine javnih sredstev oz. 900 milijonov evrov naj bi prispeval Evropski kmetijski sklad za razvoj podeželja. V primerjavi s finančnim obdobjem 2004 - 2006 naj bi bilo letno skoraj dve petini več denarja za kmetijstvo in podeželje, skoraj 18 odstotkov več za kmetijstvo in gozdarstvo kot gospodarski panogi, trikrat več za posodabljanje kmetijskih gospodarstev, več za gozdarstvo ter za razvoj dopolnilnih in dodatnih dejavnosti na kmetijah, enako kot doslej za območja z omejenimi možnostmi za kmetijsko dejavnost in za ukrepe Slovenskega kmetijsko okoljskega programa (Skop) in skoraj trikrat manj za pomoč kmetijam pri prilaganju standardom Evropske unije. Program predvideva tudi nekatere nove ukrepe za razvoj podjetništva in turizma na kmetijah oz. na podeželju.

V naslednjem finančnem obdobju bo več denarja tudi za gozdarstvo.

Največji problemi bodo pri izvedbi

V kmetijsko gozdarski zbornici ugotavljajo, da bi tudi Slovenija tako kot druge članice Evropske unije potrebovala za pripravo dobrega programa razvoja podeželja več časa in da je samo dva tedna premalo za javno obravnavo. Program premalo upošteva dejanske potrebe kmetov, menijo v zbornici, kjer pričakujejo največje probleme pri izvedbi, še zlasti pri izvajanju novih ukrepov. Slovenija za izkoriščanje sredstev nima vnaprej pripravljenih projektov, problem pa bo še toliko večji, ker bo prav v prvem letu izvajanja programa morala izkoristiti največ razvojnih sredstev. V zbornici so se glede na dosedanje izkušnje v pripombah zavzeli za odprte razpise, daljše razpisne roke, pravočasne objave predpisov in razpisov ter za čim manjše spreminjanje razpisnih pogojev, predlagajo pa tudi, da naj bi se ukrepi za posodabljanje kmetijskih gospodarstev delili na dva dela - na večje, zahtevnejše investicije in na manjše, ki bi bile administrativno enostavne in za katere ne bi bilo zahtev po ekonomski upravičenosti.

Prevoz je brezplačen za vse

Emil Peternel, direktor KGZ Sava Lesce, zatrjuje, da sta pri uslužnostnem klanju prevoz goveda v klavnici Kamnik in Škofja Loka in dostava mesa na dom brezplačna za zadružnike in tudi za tiste, ki niso njeni člani.

CVETO ZAPLOTNIK

Jesenice - V uredništvo Gorenjskega glasa smo prejeli pismo o jeseniški klavnici, ki so ga podpisali "Kmetje iz Gornjesavske doline". Ker pismo brez znanega pisca velja za anonimno, ga ne objavljamo, nekaj trditev pa smo vendarle preverili. Kmetje med drugim pišejo, da ni resnična informacija o brezplačnem prevozu živali v klavnice Bohinj, Škofja Loka in Kamnik. Prevoz naj bi bil brezplačen le za kmete, ki so vključeni v zadrugo, medtem ko naj bi ostali prevoz živali do klavnice drago plačevali (tudi 18 tisoč tolarjev), poleg tega naj bi plačevali tudi prevoz mesa nazaj. "Če prištejemo še vse stroške klanja, z žalostjo ugotavljamo, da se ne splača več delati na kmetiji," so zapisali v pismo in še dodali, da bo kmetijstvo v Zgornjesavski dolini zamrlo, turisti pa si bodo poleg naravnih lepot ogledovali zaraščeno dolino in propadajoče kmetije.

Emil Peternel, direktor KGZ Sava Lesce

V pismu "nastopa" tudi **Emil Peternel**, direktor KGZ Sava Lesce - najprej kot mož, ki si je ob stečaju Jeseniških mesnin prizadeval za ponovno odprtje klavnice, in nato kot človek, ki naj bi javnost zavajal z informacijami o brezplačnem prevozu živali v klavnice. "Nikogar ne zavajam. S klavnicama Škofja Loka in Kamnik je zadruga podpisala pogodbo o brezplačnem prevozu živali v klavnico in dostavi mesa nazaj, ki velja tako za zadružnike kot za tiste, ki niso člani zadruge. Takšne pogodbe pa nimamo z bohinjsko klavnico," pravi Emil Peternel in dodaja, da sta prevoz živine v Kamnik in Škofjo Loko ter dostava mesa nazaj brezplačna le, če se kmetje za to dogovorijo preko zadružne komerciale, ne pa v primeru, ko se o tem sami dogovarjajo s klavnico. Razlika med člani in nečlani zadruge je le pri plačilu storitve klanja in stroškov analize na navzočnost bolezni BSE; kmetje, ki niso člani zadruge, namreč plačajo tri tolarje po kilogramu mesa višje stroške. Na očitek, da prejmejo meso iz klavnice nazaj šele v nekaj dneh, Peternel odgovarja, da ga v primeru, če je govedo mlajše od dveh let in ni potreben test na navzočnost bolezni BSE, dobijo nazaj naslednji delovni dan. V primeru, da je zaklano govedo staro več kot dve leti in je test na BSE obvezen, pa dobijo meso drugi delovni dan.

ŠENČUR

Spremembe pri neposrednih plačilih

Kmetijska svetovalna služba vabi v ponedeljek ob 10. uri v Dom krajanov v Šenčurju na predstavitev sprememb pri neposrednih plačilih v kmetijstvu v obdobju 2007 - 2013. Glavne teme predstavitve bodo regionalno plačilo, proizvodno vezana plačila in program razvoja podeželja. **C. Z.**

LJUBLJANA

Kontrola Evropskega računskega sodišča

Na agenciji za kmetijske trge in razvoj podeželja so se od torka do danes mudili revizorji Evropskega računskega sodišča s sedežem v Luksemburgu. Pregledovali so zanesljivost podatkov o subvencijskih zahtevkih, kontrolah in izplačilih za živali v letu 2004. **C. Z.**

Zavarovanje in varčevanje

NLB Vita in NLB Skladi sta ponudili zavarovancem "produkt" NLB Naložba Vita Mega, ki je kombinacija zavarovanja in varčevanja v vzajemnih skladih.

CVETO ZAPLOTNIK

Ljubljana - Varčevalne navade prebivalstva se predvsem zaradi nizkih obrestnih mer pri depozitih spreminjajo, vse več je naložb v vzajemne sklade in v življenjsko zavarovanje. Spremenjenim varčevalnim navadam se prilagajajo tudi v Skupini Nove Ljubljanske banke, kjer sta njihovi družbi NLB Vita in NLB Skladi v začetku novembra predstavili prvi skupni "produkt" - NLB Naložba Vita Mega, ki je kombinacija zavarovanja in varčevanja v vzajemnih skladih. Tovrstno zavarovanje je zelo prilagodljivo. Zavarovanci lahko izbirajo oz. spreminjajo zavarovalno premijo in zavarovalno vsoto, vključujejo ali izključujejo dodatna kritja, se odločijo za mirovanje plačila premije ali za delni odkup ter prenašajo denar iz enega v drug sklad. Zavarovanci tudi lahko kadarkoli prekinejo zavarovanje, vendar jim v NLB tega ne priporočajo pred desetimi leti, saj so tovrstna zavarovanja šele potem oproščena plačila dohodnine.

Družba NLB skladi upravlja z dvanajstimi vzajemnimi skladi, v katerih je 13.200 vlagateljev ob koncu letošnjega septembra imelo 40 milijard tolarjev denarja. Pri vplačilih v vzajemne sklade slovenskih družb za upravljanje je v zadnjem letu dosegla skoraj 32-odstotni delež, njen skupni tržni delež po obsegu sredstev (brez vzajemnih skladov privatizacijskega izvora) pa je znašal 14,5 odstotka. Kot poudarja predsednik uprave mag. Robert Kleindienst, se vlagatelji delijo v dve skupini: na tiste, ki precenjujejo tveganje, in na tiste, ki zelo tvegajo in vlagajo na nizko likvidne trge.

Na evre šele ob zajtrku

Gospodarska zbornica predlaga, da bi gostinci, ki bodo organizirali silvestrovanje, prešli na evre šele 1. januarja zjutraj, ob zajtrku.

CVETO ZAPLOTNIK

Kranj - Menjava tolarja z evrom bo podjetjem kratkoročno povzročila velike stroške za prilagoditev informacijske tehnologije, dvojno označevanje cen, izdelavo finančnih izkazov in izobraževanje zaposlenih, vendar pa bodo dolgoročno prihranki, ki jih bo prinesla uporaba skupne valute, večji od stroškov. Prilagoditev na evro bo najzahtevnejša za trgovska, gostinska in turistična podjetja ter za banke, ki poslujejo z gotovino in neposredno s potrošniki. Trgovci se prehoda na evro ne bojijo, bolj zaskrbljeni so gostinci, ki bodo organizirali silvestrovanje. Račune bodo odprli zvečer, ko bodo veljali še tolarji, in jih zaključili 1. januarja zjutraj, ko bo treba izstaviti račune v evrih. Opolnoči, ko bo evro postal vodilna valuta, bodo šele sredi "poslovnega dogodka" in bo praktično nemogoče, da bi informacijske sisteme takoj prilagodili za poslovanje z evri. Gospodarska zbornica Slovenije zato predlaga, da bi gostinsko turistična podjetja prešla na poslovanje z evri 1. januarja zjutraj, ob zajtrku, ko se sicer za gostince začne nov delovni dan, ali pa šele na prvi običajni delovni dan v letu, to je 3. januarja. V skladu z zakonom o uvedbi evra bi že takoj po prehodu iz starega v novo leto sprejemali od gostov tudi plačila v evrih in jim vračali morebitno razliko v evrih.

V spomin

Davorin Žvab

(1929-2006)

Umrl je Davorin Žvab, pionir "industrijskega inženirstva" v Sloveniji. Bil je "otrok" Iskre, kjer je zorel v vseh stopnjah - od rezkalca preko projektanta, vodje oddelka, komercialista do direktorja družbe BII (Biro za industrijski inženiring). Želja po znanju ga je vodila vse do diplomiranega ekonomista in kritičnega analitika tedanje strokovne literature za obvladovanje podjetij. Bil je samonikla in karizmatična osebnost, ki mu je v osemdesetih letih prejšnjega stoletja kot direktorju BII-ja uspelo prepričati skupino mladih tehničnih strokovnjakov, da je zapustila varne vode Iskrinega proračuna in se podala na tvegano pot pridobivanja posla na trgu, kjer se je bilo treba nenehno potrjevati.

Osnovna dejavnost BII-ja je bilo področje študija dela, kjer je poleg direktorovanja vodil razvoj in uvajanje metod industrijskega inženirstva v večja in ugledna slovenska podjetja in oral ledino pri ozaveščanju tedanjih vodstev podjetij o potrebi po nenehnem izboljševanju produktivnosti in kakovosti dela.

Po Žvabovi ideji je BII vse navedene metode ne samo poučeval, temveč tudi praktično uvajal po projektnem principu. Plačilo projekta je sledilo šele ob zaključku, na osnovi dokazanih učinkov projekta. V notranjem poslovanju je uvedel za takratni čas zelo moderne prijeme (delo na domu, plačilo po učinku, poletno izobraževanje), ki so delavce BII zdravo motivirali, dvigovali njihovo zavest in krepili zavezanost kolektivu. Vse navedeno se je vse bolj razhajalo s tedanjo ideologijo združenega dela in dogovorno ekonomijo, zato je bilo neizbežno, da je Žvab prišel v konflikt s tedanjo oblastjo in si nakopal težave.

Vneto je nadaljeval z delom kot samostojno zaposleni strokovnjak, vse do začetkov svoje bolezni in prezgodnje smrti. Bil je pravi vizionar, pustil je neizbrisen pečat v slovenskem prostoru, njegovo delo nadaljujemo hvaležni sodelavci iz BII-ja, mnogi na vodilnih mestih v gospodarstvu ali pa ustanovitelji in lastniki uspešnih svetovalnih in drugih podjetij.

Iskraši

KRANJ

Nove redne in priložnostne poštne znamke

Pošta Slovenije je pred kratkim izdala zadnje letošnje redne in priložnostne poštne znamke. Novembrski izid sta tudi letos zaznamovali znamki z novoletnim in božičnim motivom - s snežakom in koledniki, ki bosta v prodaji predvidoma od 9. decembra dalje. V seriji rednih znamk Sadne vrste v Sloveniji so izdali tri nove znamke, ki prikazujejo sadež kaki, kakijev cvet in škodljivca ter medečega škržata. Serijo priložnostnih znamk Z žlico po Sloveniji so dopolnili z znamkama, ki prikazujeta značilni jedi Haloz - haloški ftič in kvasenico. Priložnostna znamka iz serije Zgodovina prikazuje partizanske kurirje in veziste, s priložnostno znamko pa so zaznamovali tudi 100-letnico rojstva patra Simona Ašiča. **C. Z.**

Na podlagi 28. člena zakona o urejanju prostora (Ur. l. RS, št. 110/02 in 8/03-pop) Občina Mengeš sklicuje

2. PROSTORSKO KONFERENCO,
ki bo v sredo, 6. decembra 2006, ob 10. uri v sejni sobi upravne stavbe občine Mengeš, Slovenska c. 30, Mengeš

Na prostorski konferenci bo predstavljen predlog za:

OBČINSKI LOKACIJSKI NAČRT ZA OBMOČJE UREJANJA ME - 28I - OBMOČJE RTP 110/20 kV MENGEŠ S KABELSKIMI IN DALJNOVODNIMI PRIKLJUČKI NA OBSTOJEČE ELEKTROENERGETSKO OMREŽJE

Priporočila in usmeritve se lahko podajo pisno ali ustno na zapisnik, če udeleženci prostorske konference predložijo dokazila, da zastopajo organ, organizacijo, društvo ali drugo pravno osebo.

Osnutek programa priprave je na vpogled na občini Mengeš, Slovenska c. 30, 1234 Mengeš.

Župan Občine Mengeš
Franc Jerič

Poslovni najem vozil

CVETO ZAPLOTNIK

Ljubljana - Družba DBS Leasing, ki jo je ob koncu lanskega leta ustanovila Deželna banka Slovenije, je prejšnji teden predstavila novo ponudbo - poslovni najem oz. operativni lizing vozil, predvsem gospodarskih (do 3,5 tone) in osebnih. Kot navajajo, se za lizing odločajo predvsem tisti, ki jim finančno stanje ne omogoča nakupa vozila in bi se radi izognili tveganjem, ki jih prinaša lastništvo. Operativni lizing ima značilnosti najema in posojila; vozilo je vseskozi v lasti lizingodajalca, lizingojemalec pa obročno odplačuje uporabo oz. obrabo. Za lastnika je največje tveganje zmanjšanje preostanka vrednosti vozila, saj vozilo v prvem letu izgubi v povprečju od 25 do 32 odstotkov vrednosti, v štirih letih skupno od 54 do 68 odstotkov. V DBS Leasing so poslovni najem zasnovali kot celostno storitev, pri kateri najemnina vključuje vse dodatne storitve za nemoteno uporabo vozila, med drugim obvezno in kasko zavarovanje, registracijo, redno servisiranje, komplete pnevmatik, 24-urno pomoč na cesti in nadomestno vozilo. Spremenljivi del najemnine je strošek zavarovanja, ki se letno usklajuje s škodnim rezultatom. Višina vračunanih stroškov servisiranja in vzdrževanja je odvisna od dolžine garancijske dobe in pogostosti okvar.

ŠKOFJA LOKA

Egoles izključili iz borznega trgovanja

Uprava Ljubljanske borze je v torek s prostega trga izključila delnice škofjeloškega Egolesa - v likvidaciji. Za to se je odločila na podlagi sklepa avgustovske skupščine delničarjev. **C. Z.**

Svet
Osnovne šole Žirovnica

razpisuje delovno mesto

RAVNATELJA (m/ž)

Kandidati morajo za imenovanje na mesto ravnatelja izpolnjevati splošne zakonske pogoje in posebne pogoje skladno z Zakonom o organizaciji in financiranju vzgoje in izobraževanja - ZOFVI - (Ur. l. RS, št. 98/05-uradno prečiščeno besedilo).
Izbrani kandidat bo imenovan za mandatno dobo 5 let. Predvideni začetek dela je 15. marec 2007 oziroma skladno s soglasjem ministra.
Kandidati naj vloge z dokazili o izpolnjevanju pogojev, z opisom dosedanjih delovnih izkušenj in kratkim življenjepisom pošljejo v zaprti ovojnici z oznako "za razpis ravnatelja" na naslov Svet Osnovne šole Žirovnica, Zabreznica 4, 4274 Žirovnica, v roku 8 dni od objave tega razpisa. Vloga bo štela za pravočasno, če bo oddana zadnji dan roka kot priporočena pošiljka.
Kandidati bodo prejeli pisno obvestilo o izboru v zakonitem roku.

SVET VRTCA BLED
Trubarjeva 7, 4260 Bled

razpisuje delovno mesto

RAVNATELJA/-ICE

Kandidat/-ka mora izpolnjevati pogoje, ki jih določa 53. člen Zakona o organizaciji in financiranju vzgoje in izobraževanja (Ur. l. RS, št. 98-2005).

Mandat ravnatelja/-ice traja pet let, nastop dela bo 7. maja 2007. Pisne prijave z dokazili o izpolnjevanju zahtevanih pogojev in dosedanjih delovnih izkušnjah pošljite v 8 dneh po objavi tega razpisa na naslov: **VRTEC BLED, Trubarjeva 7, 4260 BLED, z oznako RAZPIS ZA RAVNATELJA.**

Prijava bo šteta za pravočasno, če bo zadnji dan roka s priporočeno pošiljko oddana na pošto.

Kandidati/-ke bodo pisno obveščeni/-e o izbiri.

HALO - HALO GORENJSKI GLAS
telefon: 04 201 42 00

Naročila za objavo sprejemamo po telefonu 04/201-42-00, faksu 04/201-42-13 ali osebno na Zoisovi 1 v Kranju oz. po pošti - do ponedeljka in četrtka do 11.00 ure! Cena oglasov in ponudb v rubriki: izredno ugodna.

JANEZ ROZMAN S.P. - ROZMAN BUS, LANCOVO 91, 4240 RADOVLJICA. TEL.: 04/53-15-249
Nakupovalni izlet - Madžarske toplice 30. 11. - 3. 12., 26. 12 - 29. 12; **Trst** 29. 11, 5. 12.; **Palmanova in tovarna čokolade** 30. 11.

OBVESTILA O DOGODKIH OBJAVLJAMO V RUBRIKI GLASOV KAŽIPOT BREZPLAČNO SAMO ENKRAT.

PRIREDITVE

400 let Marijine cerkve na Savi

Jesenice - Gornjesavski muzej Jesenice in Turistično društvo Planina pod Golico vabita ob prazniku sv. Barbare jutri, v soboto, 2. decembra, ob 15. uri na predstavitev knjižice 400 let Marijine cerkve na Savi, kjer so objavljeni prispevki iz posveta ob 400-letnici cerkve na Stari Savi. Prireditev bo v Bucelleni-Ruardovi graščini na Stari Savi.

V knjižnicah za otroke

Jesenice - Na otroškem oddelku jeseniške knjižnice bodo prihodnji teden potekale naslednje dejavnosti za otroke: ustvarjalne delavnice: v ponedeljek, 4. decembra, od 16. do 17.30 - obeski za ključe; v torek, 5. decembra, od 14. do 15.30 - medo v košarici; v sredo, 6. decembra, od 16. do 17.30 - marionetna lutka; četrtek, 7. decembra, od 17. ure - brihtina delavnica; v petek, 8. decembra, od 16. do 17.30 - kaširanje lončkov.

Koroška Bela - V knjižnici na Koroški Beli bo ustvarjalna delavnica v torek, 5. decembra, od 15. do 16.30

Hrušica - V knjižnici na Hrušici bo ustvarjalna delavnica v sredo, 6. decembra, od 16. do 17.30

Srečanje z briškimi vinarji - Miklavžev sejem

Škofja Loka - Turistično društvo Škofja Loka vabi na praznično srečanje z Briškimi vinarji ter pokušino njihovih dobrot jutri, v soboto, od 9. do 13. ure na Mestnem trgu v Škofji Loki. Na voljo bo tudi bogata izbira Miklavževih daril. V kulturno-zabavnem programu bo nastopil Sekstet Poljana, skupina Trio 3, obiskovalce pa bo nagovoril tudi sv. Miklavž.

Miklavž in pohod parkeljnov

Kranjska Gora - Miklavž s spremstvom bo Kranjsko Goro obiskal jutri, v soboto, ko so vsi otroci vabljeni v hotel Larix (ob 17.30) in v hotel Lek (ob 18. uri). V nedeljo, 3. decembra, pa se bo ob 19. uri pri gostišču Oštarija (pri štirisedežnici Dolenčev rut) začel pohod parkeljnov treh dežel. Pričakujejo okoli 60 peklenščkov - parkeljnov, ki prihajajo iz Zgornjesavske doline in iz sosednje Avstrije in Italije.

Dobrodelna prireditev v Pirničah

Pirniče - Župnijske Karitas na območju Medvod danes, 1. decembra, ob 19. uri pripravljajo dobrodelno prireditev ob Tednu Karitasa, ki bo potekala v Kulturnem domu v Pirničah.

Baletni triptih v Medvodah

Medvode - V izvedi Feniksbaleta, ki deluje v okviru KUD Medvode, bo jutri, v soboto, ob 19.30 v dvorani KUD Medvode premiera Baletnega triptiha, v katerem pleše 17 baletnikov.

IZLETI

Na Kras

Kranj - PD Iskra Kranj v nedeljo, 10. decembra, vabi na planinski izlet M-programa na Kras, od Trsta, Barkovelj, Nabrežine, Sesljana do Devina. Nezahtevne hoje bo za okrog 4 do 5 ur. Odhod z minibusom izpred hotela Creina bo ob 7. uri. Prijave: SMS na 051/603 475, e-naslov: tatjanahribar.13@gmail.com ali v pisarni društva do srede, 6. decembra (od 17. do 18. ure), Poslovni center Planina 3, Kranj.

Spominski pohod na Tisje

Kranj - PD Kranj vabi na spominski pohod na Tisje. Pohod bo v nedeljo, 10. decembra. Na pot se boste podali z vlakom iz železniške postaje v Kranju, ob 6. uri, peljali se boste do Litije. Hoje bo približno 4 ure. Hrana in pijača iz nahrbtnika (ni pa nujno). Pravočasno si kupite povratno vozovnico za vlak. V Kranj se boste vrnili okoli 17. ure.

Kranj - Planinska sekcija kranjskih upokojencev vabi na spominski pohod na Tisje, ki bo v nedeljo, 10. decembra. Odhod vlaka bo ob 6.10 s kranjske železniške postaje. Hoje bo za približno 5 ur, pot pa ni zahtevna. Prijave sprejemajo v društveni pisarni do petka, 8. decembra.

Na Sv. Tri kralje

Martuljek - Planinsko društvo Martuljk in mladinski odsek pri PD Gozd Martuljk vabita člane na Sv. Tri kralje (884 m) v nedeljo, 3. decembra. Odhod ob 7. uri izpred penziona Špik v Gozd Martuljku. Z avtobusom se bomo odpeljali proti Žirem. Iz vasi Goropeke peš do Sv. Treh kraljev 884 m. Hoje bo približno za 4 ure. Prijave na gsm 031/532 963.

Na Možjanco

Preddvor - Društvo upokojencev Preddvor vabi svoje člane in druge na pohod na Možjanco. Zbirališče bo v Tupaličah "pod češnjami", odhod bo ob 9. uri.

V neznano

Kranj - Društvo upokojencev Kranj vabi v torek, 12. decembra, na turistični izlet v neznano Odhod bo ob 7. uri izpred Creine. Vožnje ne bo veliko, če bo vreme lepo, se boste tudi malo sprehodili. Prijave zbirajo v pisarni DU do ponedeljka, 11. decembra, oziroma do zasedbe mest v avtobusu.

PROSTA DELA ŠTUDENTJE, DIJAKI
www.ms-kranj.si

Po Riklijevi poti

Žirovnica - Pohodno-planinska sekcija Društva upokojencev Žirovnica vabi na pohod po Riklijevi poti od Sesljana do Devina (Tržaški zaliv) in obisk Bazovice. Pohod bo v torek, 5. decembra. Odhod posebnega avtobusa bo ob 6. uri z avtobusne postaje Žirovnica vše do Begunj. Lahke - nezahtevne hoje bo za 2 do 3 ure. Prijave pri Mici Legat, tel.: 040/737 562. Potreben je osebni dokument!

Pohod na Ratitovec

Radovljica - Planinsko društvo Radovljica organizira 9. decembra pohod na Ratitovec (1642 m). Izhodišče je vas Prtovč, zahodno na Povden in na vrh. Tura je lahka, primerna za vse planince. Hoje je za 6 ur. Prijave in informacije v sredo in četrtek od 18. do 19.30 po tel.: 531 55 44 ali 031/345 209.

Po Kosovelovi poti

Šenčur - Turistično društvo Šenčur organizira v soboto, 16. decembra, planinsko-pohodniški izlet po Kosovelovi poti (Sežana-Tabor-Tomaj-Šepulje-Križ). Skupne zmerne lahke hoje bo od 3 do 4 ure. Odhod avtobusa bo ob 7. uri izpred pošte Šenčur. Informacije in prijave zbira do četrtka, 14. decembra, Franci Erzin, tel. 041/875 812.

OBVESTILA

Prost vstop v muzej

Škofja Loka - Loški muzej obvešča, da bo v nedeljo, 3. decembra, za obiskovalce prost vstop v muzejske zbirke.

PREDAVANJA

Osupljive najdbe

Kranj - Društvo prijateljev Sv. pisma nadaljuje z avdiovizualnimi predavanji Osupljive najdbe do preklica v Gimnaziji Kranj, učilnica 9. Jutri, v soboto, bo ob 9. uri na sporedu predavanje: Ali še velja pravilo: Kar sejemo, to žanjemo? Predaval bo Horst Liebhauser. Vstopnine ni.

Varovanje narave v Visokih Turah

Bled - Društvo za varstvo okolja Bled vabi na predavanje Varovanje narave v Visokih Turah v Avstriji. Predaval vam bo Boris Marinkovič, naravovarstveni nadzornik v Visokih Turah. Predavanje, ki bo danes, v petek, ob 19. uri v dvorani Gozdnega gospodarstva Bled (kino), bo obogateno z mnogimi diapozitivi in primeri dobre prakse varovanja narave v Avstriji.

Alpinistično predavanje

Škofja Loka - Jutri, v soboto, bo ob 19. uri bo v prostorih KS Godešič alpinistično predavanje Uroša Ruparja o njegovem plezanju v Himalaji. Vstopnine ni.

O duševnih boleznih

Kranj - Humana Združenje svojcev pri skrbi za mentalno zdravje vabi svojce oseb s težavami v duševnem zdravju na predavanje in pogovor o duševnih boleznih, ki ga bo vodil specialist psihiatrije dr. med. Jurij Bon. Tema predavanja bo "Prisilna hospitalizacija - kaj vse je pri tem treba poznati". Predavanje bo v torek, 5. decembra, ob 16. uri v prostorih Centra za socialno delo v Škofji Loki, v prostorih bivše vojašnice. Informacije: tel. 201 17 20.

KONCERTI

Uršula Ramoveš in Fantje z Jazbecove grape

Jesenice - Gornjesavski muzej Jesenice v sodelovanju z Glasbeno mladino Jesenice pripravljamo koncert solistke Uršule Ramoveš in Fantov z Jazbecove grape v soboto, 2. decembra, ob 20. uri v Kosovi graščini na Jesenicah.

Podoknica pred Prešernovo hišo

Kranj - V počastitev Občinskega praznika Mestne občine Kranj in v spomin na rojstvo velikana slovenske pesmi dr. Franceta Prešerna Mešani pevski zbor Iskra Kranj vabi vse ljubitelje zborovske glasbe na tradicionalno podoknico, ki bo jutri, v soboto, ob 17.45 pred Prešernovo hišo v Kranju. Nastop bodo popestrile tudi recitacije Prešernovih pesmi.

Koncert Komornega zbora Megaron

Kovor - Komorni zbor Megaron vabi na koncert, ki bo v župnijski cerkvi v Kovorju, v nedeljo, 3. decembra, ob 19. uri. V zboru pojejo bivši pevci zborov Škofijske klasične gimnazije iz Ljubljane.

Miklavžev koncert

Jesenice - Glasbena šola Jesenice vabi na Miklavžev koncert Big banda Glasbene šole Jesenice v sredo, 6. decembra, ob 18. uri v dvorano Gledališča Toneta Čufarja na Jesenicah. Vstop je prost.

PREDSTAVE

Mojca Pokrajculja

Kranj - V Kricah kracah bo danes, v petek, ob 17.30 na vrsti predstava LG Zapik Mojca Pokrajculja.

Kabaret

Žirovnica - Društvo upokojencev Žirovnica vabi svoje člane in simpatizerje na ogled gledališče predstave Kabaret, ki bo v četrtek, 14. decembra, z začetkom ob 18.30 v Mestnem gledališču Ljubljanskem. Prijave in informacije po tel.: 580 13 04, društvena pisarna in tel.: 58 01 620.

RAZSTAVE

Iz zasebnih zbirk II.

Kranjska Gora - Gornjesavski muzej Jesenice - enota Kranjska Gora in Muzejsko društvo Jesenice vabita na odprtje muzejske razstave Iz zasebnih zbirk II., ki bo v četrtek, 7. decembra, ob 17. uri v galerijskem prostoru Liznjekove domačije na Borovški cesti 63 v Kranjski Gori.

Prodajna razstava Franceta Beštra

Spodnje Bitnje - V razstavnem paviljonu steklarstva Jugovic v Spodnjih Bitnjah bodo v četrtek, 7. decembra, ob 19. uri odprli novoletno prodajno razstavo likovnih del akademskega slikarja Franceta Beštra.

WWW.GORENJSKIGLAS.SI

JSKD
Javni sklad Republike Slovenije za kulturne dejavnosti
Območna izpostava KRANJ, www.jskd-kranj.jskd.si

SOBOTNA MATINEJA
Gostuje: Gledališče »ZAPIK« Ljubljana
MALI POTEPUH
Sobota, 2. december 2006, ob 10. uri, v Prešernovem gledališču
Gorenjski Glas Sava Tires GOODYEAR

LOTO
Rezultati 96. kroga - 29. 11. 2006
9, 14, 20, 22, 25, 32, 35 in 33
Lotko: 2, 8, 7, 0, 2, 2

Garantirani sklad 97. kroga za Sedmico: 23.000.000 SIT
Predvideni sklad 97. kroga za Lotko: 12.000.000 SIT

Brstični ohrovt

Boris Bergant

Brstični ohrovt je nekakšna posebna sorta majhnega zelja, ki zraste na visokih lesnatih steblih. To je prehransko najmočnejša vrsta kapusnic, ki ji ob boku stoji le še kak prav temno zelen ohrovt. Ima izjemne hranilne vrednosti; vsebuje veliko vlaknin, vitaminov, mineralov, kalija, vitamina C in E, železa in beta karotena. Majhne mini zeljnate glave rastejo na steblu, ki doseže v višino kakih 80 do 100 centimetrov. Brstiči imajo lahko v premeru več kot 4 centimetre, njihova velikost pa je odvisna od sorte. Barva brstičev variira od svetlo zelene do temno zelene, lahko pa so tudi rdečkasto obarvani. Brstični ohrovt je tipična jesenska in zimska zelenjava, ki ji malo mraza koristi, saj rahla pozeba naredi aromo brstičev še bolj podobno orehom. To je trpežna zelenjava, ki lahko prestane marsikaj, ampak najboljša je seveda tista, ki je prišla naravnost z vrta ali pa je tam vsaj pred kratkim bila. Takšni brsti so čvrsti, svežega videza in brez temnejših peg ali porumenelih zunanjih listov. Nekaj dni jih lahko hranimo v hladilniku, večje količine ali obilnejši domači pridelek pa zamrznemo. Brstični ohrovt pred uporabo najprej očistimo: vsakemu brstiču odstranimo zunanje liste in steblo, nato brstiče operemo in jih pustimo, da se odcedijo. Kakšen brstič brez strahu zelo na drobno kar surovega narežemo na solate. Navadno ga kuhamo ali oparimo. Odličen je kot glavna jed, kot prilogo pa ga ponudimo k mesnim in krompirjevim jedem. Zelo dobro se obnese v zimskih zelenjavnih juhah, kot pašteta, v narastku, lahko pa ga postrežemo tudi s kuhanim kostanjem.

Marinirani brstični ohrovt s feto

Za 4 osebe potrebujemo: 50 dag brstičnega ohrovta, 2 žlici oljčnega olja, 4 stroke česna, 4 žlice ekstra deviškega oljčnega olja, 2 žlici kisa, 1 žličko sveže sesekljanega peteršilja, sol, 15 dag feta sira.

Brstični ohrovt očistite in ga skuhajte v slanem kropu ali še bolje nad soparo, če imate možnost. Ekstra deviško olje zmešajte s kisom in segrejte. V mešanici nekaj minut rahlo pražite kuhan brstični ohrovt skupaj s sesekljanim česnom in peteršiljem. Solite in pustite, da se ohladi. Ohlajen brstični ohrovt razdelite na krožnike in ga potresite z razdrobljeno feto ter postrezite.

Terina brstičnega ohrovta

Za 4 osebe potrebujemo: 70 dag brstičnega ohrovta, 3 jajca, 3 žlice pšeničnega zdrobu, 1 žlico naribanih mandljev, 3 žlice kisle smetane, 1 žlico naribanega parmezana, sol, sveže mleti poper.

Brstični ohrovt očistite in ga skuhajte v slanem kropu. Kuhanega spasirajte v pire in ohladite. Pire zmešajte z jajci, pšeničnim zdrobom, mandlji, kislo smetano in parmezanom. Malo posolite in popoprajte ter dobro premešajte. Z maso napolnite pomaščen model za terine in pecite v vodni kopeli, v na 180 stopinj Celzija ogreti pečici 40 minut. Pečeno terino ohladite, stresite iz modela, jo narežite na rezine in postrezite z rezinami paradižnika.

Kremna juha iz brstičnega ohrovta

Za 4 osebe potrebujemo: 50 dag brstičnega ohrovta, 5 dag masla, 5 dag škroba (gustina), 1,2 l mesne juhe ali vode, 1 dl sladke smetane, sol, sveže mleti poper.

Brstični ohrovt očistite in narežite na polovice. Na stopljenem maslu ga prepražite, potresite s škrobom in zalijte z juho. Kuhajte, dokler se brstični ohrovt ne zmehča. S paličnim mešalnikom juho prepasirajte, jo solite in popoprajte po okusu, zalijte s smetano in dobro prevrite. Juho takoj postrezite in dekorirajte z opečenimi kruhovimi kockami.

Lososov file z brstičnim ohrovtom

Za 4 osebe potrebujemo: 80 dag lososovega fileja, 4 žlice oljčnega olja, 1 manjšo sesekljano čebulo, 2 stroka nasekljanega česna, 4 lističe žajblja, 2 olupljena in drobno narezana paradižnika, 40 dag brstičnega ohrovta.

Lososov file solite in ga razdelite na osem delov. V ponvi segrejte oljčno oje, prepražite sesekljano čebulo, česen in žajbelj ter dodajte paradižnik. Pokrijte in dušite nekaj minut, dodajte očiščen in razpolovljen brstični ohrovt ter rezine lososovega fileja, pokrijte in dušite 15 minut. Solite in popoprajte po okusu. Dušen brstični ohrovt zložite na krožnike in nanj naložite rezine lososovega fileja, prelijte z omako, ki je nastala med dušenjem, ter takoj postrezite z rižem ali s kuhanim krompirjem.

KUHARSKI RECEPTI

Za vas izbira Danica Dolenc

Tedenski jedilnik

Nedelja - Kosilo: goveja juha z vlivanci, telečji zrezki po pariško, zeljnata solata s krompirjem, dresdenska praznična štruca; **Večerja:** mesni sir, zeliščna skuta, ržen kruh.

Ponedeljek - Kosilo: ričet s kranjsko klobaso in zelenjavo, ocvrte kruhove "šnite", kompot; **Večerja:** govedina v solati s čebulo, kislimi kumaricami, jajci in majonezo, žemljice, jogurt.

Torek - Kosilo: gobova juha, špageti z mletim mesom, radič s fižolom, kakiji; **Večerja:** krompirjevi žganci z ocvrto čebulo in ocvirki, motovilec v solati, pečeni parkeljni, mleko.

Sreda - Kosilo: ohrovtova mesna enolončnica, pečena jabolka, Miklavževe sladkarije; **Večerja:** krompirjevi svaljki z drobtinicami, motovilec s fižolom in jajcem, piškotki, sok.

Četrtek - Kosilo: česnova juha, svinjska rebra s krompirjem iz pečice, endivija s fižolom; **Večerja:** pražena piščančja jetrca, motovilec z jabolki in sirom, koruzni kruh.

Petek - Kosilo: čebulna juha s kruhovimi ocvrtki, zrezki morskega psa po pariško, krompir v koscih, mešana solata; **Večerja:** skutni cmoki, kompot.

Sobota - Kosilo: kremna juha iz cvetače in brokolija, lovska pečenka iz mletega mesa, endivija s krompirjem, jabolčni zavitek; **Večerja:** topli kruhki, motovilec z jajcem, orehi in feto v solati, bela kava.

Dresdenska praznična štruca

50 dag moke, 4 dag kvasa, 10 dag sladkorja, slabega četrt litra mlačnega mleka, 20 dag masla, 2 jajci, 2 rumenjaka, naribana lupinica od pol limone, po noževo konico naribanega muškatnega orešča in zmletih nageljnovih žbic, ščep soli, 5 dag naribanih mandeljnov, 12 dag rozin, 6 dag drobno narezanih arancinov, 5 dag masla za premaz, 5 dag sladkorja v prahu.

Moko presejemo v skledo, na sredini naredimo jamico, vanjo nadrobimo kvas, dodamo žličko sladkorja, nekaj žlic mleka, zmešamo skupaj z malo moke v gostljato zmes in pustimo na toplem vzhajati tako dolgo (15 minut), da se količina podvoji. Po robu moke naložimo maslo v kosmičih, dodamo jajca, rumenjak, limonino lupinico, muškatni orešček, žbice, sol in naribane mandlje. Zmes potresemo s preostalim sladkorjem in s preostalim mlekom vse skupaj zgnetemo v gladko testo. Mleko dodajamo postopoma in če moka ne "pije" preveč, ga bo še nekaj ostalo. Testo namreč ne sme biti premehko, sicer se bo štruca preveč razlezla.

Testo stepamo (kot za potico), da se loči od kuhalnice ter pustimo 15 minut vzhajati. Nato v testo vgnetemo rozine in arancine, pustimo še 20 minut vzhajati, nato pa oblikujemo lepo štruco, jo položimo na dobro pomaščen pekač in postavimo v ogreto pečico. Pečemo 50 do 60 minut pri 180 stopinjah Celzija. Pečeno štruco še vročo premažemo s staljenim maslom in jo na debelo potresemo s sladkorjem v prahu.

ZELENO IN CVETOČE

Igor Pavlič

Okrasni ohrovt

Ne gre za zelenjavo, ki je imenitna priloga k mesnim jedem, ampak vam napišem nekaj o okrasni rastlini, ki že nekaj let velja za izjemen okras jesenskih zasaditev. Če želite, da bo na vašem vrtu tudi v poznih jesenskih dneh kakšen cvetni okras, je ohrovt prava izbira. Posejati ga morate že zgodaj poleti, ga dvakrat presaditi, da zraste v lepo rozeto in v jesenskih dneh posaditi na stalno mesto. Tako vam bo krasil gredice v vrtu, ali posajen v posode, tja do pozne pomladi, ko požene tudi zanimiv cvet. Ohrovt je lahko vijolične barve, ki se spreminja s spodnjimi zelenimi listi, ali pa belo zelene kombinacije. Zraven posadimo mačehe, rese, krizanteme ali zimzelene trajnice, kot so trave ali bršljan in imeli boste zanimiv vrtiček čez celo zimo. Ohrovt odlično uspeva na prostem in dobro prenese tudi najhujši mraz, tja do februarja. Izrazito pisani in nazobčani listi rozete so kot zimske rože, ki jim mraz še poudari barvne rozete. Hladneje je, bolj intenzivnih barv je, zato lahko ohrovt sadimo tudi bolj pozno. Okrasni ohrovt gojimo kot enoletnico. Pritlikave sorte so visoke tja do 40 centimetrov in imajo rozeto lahko veliko kot krožnik. Sadimo ga v zemljo, kjer se ne zadržuje voda, biti mora rodovitna, torej dobro pognojena, v suhih dneh ga je potrebno zalivati, da listi ne ovenejo, saj s tem rozeta izgubi obliko. Sadike ohrovta so lepe že same, sploh če kombiniramo bele in vijolične sorte in dobimo pisano gredico, ki je lahko nekaj posebnega. Če si omislimo kombinacijo z drugimi rožami, je izbira res velika in jo prilagodite vašemu okusu.

Foto: Igor Pavlič

Pa še nasvet za konec novembra: prelopatite vrt, da bo zemlja počivala do pomladi, in pograbite še zadnje listje po travi, da se ne bodo razvili vsemogoči škodljivci. To preprečite tudi, če po vrtu potrosite apno.

GG mali oglasi
04/201 42 47, e-pošta: malioglasi@g-glas.si
www.gorenjskiglas.si

Avtohiša Vrtač, d.o.o. Kranj, Delavska c. 4, tel.: 04 27 00 235

December bo v Gorenji vasi pester

MATEJA RANT

Gorenja vas - Praznične decembrske dni bodo v Gorenji vasi kot že nekaj let zapored tudi letos popestrili s številnimi prireditvami. Vrhunec bo predstavljalo organizirano silvestrovanje pod šotorom z gorenjevaškimi jamarji pred trgovskim centrom, ki se bo odvijalo na zadnji dan starega leta od 21. ure dalje.

Otroke bo že ta konec tedna obiskal Miklavž, in sicer v nedeljo ob 14. uri v dvorani Kmetijske zadruge Hotavlje, ob 18. uri pa v podružnični šoli v Leskovici. Na Osnovni šoli Ivana Tavčarja v Gorenji vasi bo Miklavž gostoval prihodnjo sredo ob 17. uri, v spremstvu parkeljnov pa bo otroke obdaroval že dan prej, in sicer se bodo zbrali ob 16.15 pred gostilno pr' Sedmic, nato pa se skozi Gorenjo in Dolenjo Dobravo odpravili do Dobravšc. Planinsko društvo Gorenja vas in skupina pohodnikov na Brda prihodnji petek organizira še pohod na Brda. Zbrali se bodo ob 18. uri pred občinskim domom v Gorenji vasi.

V decembru se bo poleg tega odvijalo še državno osnovnošolsko prvenstvo v badmintonu, pod vodstvom Cirile Šmid bodo pekli medene kruhke, Janez Kisovec bo predstavil diapozitive s trekinga v Peruju, za starejše občane bodo pripravili predpraznično srečanje z zabavo in prodajo voščilnic ter se odpravili na nočni pohod z baklami do sv. Urbana. Konec decembra bodo študenti voščili pod šotorom, ansambel Franca Miheliča pa bo pripravil novoletni koncert. Za otroke bo poskrbela Jana Stržinar s pravljično igrico Vilinček Vili, svoj večer bodo imeli tudi gasilci in upokojenci.

STRAHINJ

Razstava za praznik

Dijaki in delavci Srednje biotehniške šole Kranj praznujejo letos stoletnico šole. Jubilej bodo proslavili tudi s prodajno božično-novoletno razstavo, ki jo bodo odprli danes ob 13. uri v prostorih nove šole v Strahinju. Razstava bo na ogled danes do 18. ure in jutri med 9. in 17. uro. Tam bodo predstavili adventne venčke in aranžmaje, sto fantazijskih cvetličnih vezav ter projektni nalogi dijakinj zaključnega letnika na temo Pogrinjki in Različni stili novoletnih aranžmajev. Obiskovalci se bodo lahko pridružili pri delu v delavnicah. Danes od 15. do 16. ure bodo krasili piškote, od 16.15 do 17.15 pa izdelovali praznične aranžmaje. Slednjo delavnico bodo ponovili še jutri med 11. in 12. uro. Nekatere izdelke bo mogoče tudi kupiti. Po današnjem odprtju bodo goste popeljali po razstavi in jih pogostili na družabnem srečanju. **S. S.**

BLED

Z Miklavževim vikendom v veseli december

Ta konec tedna se na Bledu pričenjajo praznične decembrske prireditve, ki bodo namenjene tako najmlajšim kot odraslim, domače Turistično društvo Bled, Turizem Bled in Sava hoteli Bled pa jih bodo skušali pripraviti tako po okusu domačinov kot gostov. Tako bo prvi decembrski vikend namenjen predvsem Miklavžu, saj bo jutri in v nedeljo med 10. in 19. uro na terasi kavarne Park potekal Miklavžev sejem domače in umetnostne obrti z bogato izbiro unikatnih daril. Hkrati bo potekala razstava adventnih venčkov (najboljši bodo nagrajeni), v kavarni Park pa pripravljajo sladki bife. Jutri ob 15. uri bo na terasi kavarne Park koncert pevskih zborov Pletna in Triglav, zvečer ob 20. uri pa bo v Festivalni dvorani izbor najlepše viže 2006. Miklavžev vikend se bo v nedeljo nadaljeval z ustvarjalnimi delavnicami za otroke, ki bodo od 13.30 naprej potekale v kavarni hotela Park, zaključile pa se bodo s prihodom Miklavža in igrico ob 15.30. Miklavž bo nato še v Festivalni dvorani ob 16. uri. Otroške prireditve bodo brezplačne, na prireditvi v Festivalni dvorani pa bodo zbirali prostovoljne prispevke za Anin sklad. **V. S.**

KRANJ

Na stojnici proti nasilju nad ženskami

Ob mednarodnih dnevih boja proti nasilju nad ženskami med 25. novembrom in 10. decembrom v okrilju Društva za nenasilno komunikacijo poteka kampanja Bele pentlje. Kampanja promovira nenasilje moških nad ženskami; moški, ki si pripnejo belo pentljo, pa s tem simbolno sporočajo: nasilja ne povzročam, nasilja ne spregledam, nasilja ne spodbujam, ob nasilju primerno ukrepam, proti nasilju govorim in delujem. V kampanjo se je vključilo tudi Društvo za pomoč ženskam in otrokom žrtvam nasilja Varna hiša Gorenjske. Danes, 1. decembra, od 16.30 do 19. ure bo v Mercatorjevem centru na Primskovem postavilo stojnico. Tam bo tudi plakat, na katerega so se že podpisali in s tem proti nasilju izrekli znani Slovenci. Ob tej priložnosti se bodo lahko podpisali tudi vsi drugi moški, s tem podprli sporočilo kampanje in si pripeli belo pentljo. **D. Ž.**

GG
mali oglasi
04/201 42 47,
e-pošta: malioglasi@g-glas.si
www.gorenjskiglas.si

Mali oglasi
tel.: 201 42 47, 201 42 49
fax: 201 42 13

Mali oglasi se sprejemajo: **za objavo v petek - v sredo do 13.30. in za objavo v torek, do petka do 14.00!** Delovni čas: od ponedeljka do petka neprekinjeno od 7. - 15. ure.

Uvedli smo novo rubriko
"Čisto v zadnjem hipu".
S to rubriko želimo pomagati našim bralcem, ki se jim res mudi nekaj prodati, kupiti, najeti, oddati. Oglas za to rubriko lahko oddate za torek v ponedeljek do osme ure in za petek v četrtek prav tako do osme ure. Cena oglasa je 2.255 SIT (9.41 EUR), je enotna in ima največ 80 znakov - kupon ne velja. Za male oglase po redni ceni ozioroma na kuponu pa sprejemamo za torek v petek do druge ure in za petek v sredo do pol dveh.

novogradnje, adaptacije, nepremičnine
venum d.o.o.
Britof 43, 4000 Kranj
tel./fax: 04/234-30-50
gsm: 031/684-777
e-pošta: lidija@venum.si

NAKUP
Kranj, za znano stranko nujno iščemo dvosobno stanovanje, cca. 45 m2, pritl. ali 1. nadstr., v bloku, z balkonom.
Kranj - Šk. Loka, iščemo zazidljive parcele od 500-700 m2, komunalno urejene (priključki vsaj v bližini).
PRODAJA
Blejska Dobrava, 406 in 675 m2, zazidljivi parceli, priključki ob parceli, cena 90 EUR/m2 in 85 EUR/m2.
www.venum.si

EKOHIŠA d.o.o.
Mlinska ul. 1, Maribor, PE Tržič, Ste Marie Aux Mines 9/a
Telefon: 592 59 49, 030/30 20 11

STANOVANJA PRODAMO
KRANJ - Planina I, dvosobno, 70,26 m2, III./4, l.i. 1974, vzdrževano, odprt pogled. Cena: 24,5 mio sit (102.236,69 EUR).
TRŽIČ - mesto, dvoinpolsobno, 67 m2, II. nad., obn. l. 2000, takoj vseljivo. Cena: 15,5 mio sit (64.680,35 EUR).
LESCE - trisobno, 60 m2 v mansardi stanovanjske vile, obnovljeno v celoti l. 2002, terasa 18 m2, vrt, nadstrešek za avto. Cena: 26,5 mio sit (110.582,54 EUR).
TRŽIČ - trisobno, dvoetažno, 74,85 m2, I+M, terasa v skali, obnovljeno v celoti l. 2005. Cena: 22,7 mio sit (94.725,42 EUR).
KRANJ - Huje, triinpolsobno, 115,60 m2, M/2, obnovljeno, galerija, 2 x klima. Cena: 36 mio sit (150.225,34 EUR).
HIŠE PRODAMO
BRITOF PRI KRANJU - dvostan. hiša v sklopu dvojčka, III. gr. faza, cca. 250 m2 biv. površine, parcela cca. 500 m2. Cena: 35,9 mio sit (149.808 EUR).
PODLJUBELJ - dvostan. hiša, 360 m2, stanovanji popolnoma izdelani, hiši manjka samo fasada, parcela 696 m2, l.i. 2001. Cena: 59,7 mio sit (249.123,69 EUR).
DRULOVKA - stan. hiša, vrstna, končna, 210 m2 + 40 m2 neizdelane mansarde, parcela 141 m2, l.i. 1994, zeleni pas, možen najem 1000 m2 zemljišča. Cena: 49 mio sit (204.473,38 EUR).
PODNART - stan. hiša, cca. 150 m2, parc. 1.660 m2, l.i. 1939, potrebna popolne prenove, bolj primerna za nadomestno gradnjo. Cena: 26 mio sit (108.496 EUR).
PARCELE PRODAMO
LANCOVO - 3 zazidljive parcele, 676 m2, 679 m2 in 1.050 m2. Cena: 21.567,6 sit (90 EUR/m2).
ZALOG PRI CERKLJAH - zazidljiva parcela, na kateri stoji bivalna brunarica, 530 m2, ravna, sončna. Cena: 16,7 mio sit (69.688 EUR).
PODLJUBELJ - zazidljiva parcela, 716 m2, ravna sončna, pravokotne oblike. Cena: 22.765,80 sit/m2 (95 EUR/m2).
PODNART - zazidljiva parcela, 1.142 m2, ravna, sončna, pravokotne oblike. Cena: 16.775 sit/m2 (70 EUR/m2).
VIKENDE PRODAMO
MORAVSKE TOPLICE - Prekmurska vas, vrstna hišica, 37,82 m2 v dveh etažah, atrij, l.i. 2005, opremljeno, bližina golf igrišča. Cena: 12 mio sit (50.075,11 EUR). Možen tudi kratkoročni najem, najmanj za 1 teden.
GARAŽE PRODAMO
PRISTAVA PRI TRŽIČU - garaža, 12,8 m2, pritličje, v sklopu več garaž, l.i. 1969. Cena: 1,4 mio sit (5.842 EUR).
www.eko-hisa.si

domplan
družba za inženiring, nepremičnine, urbanizem in energetiko, d.d.
Kranj, Bleiweisova 14
tel.: 041/647-433
tel.: 20 68 700

STANOVANJE PRODAMO
Kranj, Vodovodni stolp - dvosobno + kabinet, pritl., v izmeri 50,4 m2, leto izgr. 1962, prenovljeno 2003, lastna centralna na plin, TV, telefon, oprema po dogovoru, cena 24 mio Sit oz. 100.150,00 EUR; vseljivo april 2007;
Kranj, Planina III. - štirisobno, III. nadstr., v izmeri 90 m2, leto izgr. 1985, prenovljeno 2003, cena 34,5 mio SIT (143.965,94 EUR);
Bled, alpski bloki, dvosobno + k, II. nadstr., v izmeri 72 m2, l. izgr. 1989, cena 40,6 mio SIT (169.420,79 EUR);
Bled, alpski bloki, dvosobno, II. nadstr., v izmeri 53 m2, l. izgr. 1989, cena 26,7 mio SIT (111.410,00 EUR).
Kranj, Kokrica - dvosobno + kab., v izmeri 57 m2, pritličje, leto izgr. 1964, ogrevanje na trda goriva, balkon, pokrit parkirni prostor, kabel. TV, telefon, delno obnovljeno. Cena 22,9 mio SIT (95.560,00 EUR).
STANOVANJE - APARTMA PRODAMO ALI ODDAMO V NAJEM:
Kranjska Gora - središče, dvosobno + K, III. nadst., izmere 44,49 m2, 2 x spalnica, dnevna soba, kuhinja,kopalnica in shrambo v kleti, opremljeno, brez balkona, CK, kabelska TV, telefon, leto izgradnje 1986, cena 34,5 mio SIT (143.965,94 EUR) ali oddamo v najem za obdobje 15. 12. 2006 - 15. 03. 2007, cena 16.000 SIT (66,76 EUR) na dan.
STANOVANJE ODDAMO V NAJEM:
Kranj, okolica, trisobno v stanovanjski hiši, l. izgradnje 2003, mansarda v izmeri 135,00 m2, v celoti opremljeno, CK, KTV, telefon, pokrit parkirni prostor, sprotno plačilo, ena varščina, cena 155.766,00 SIT (650,00 EUR) + stroški.
HIŠE - PRODAMO
Gorenjska - Begunje, dvonadstropna, velikosti 730 m2, na parceli velikosti 2370 m2, zgrajena leta 1894, leto prenove 2003, oprema: ADSL, CK, kabelski internet, klima, več telefonov, balkon, garaža, terasa, več parkirnih mest, urejena zemljiška knjiga - bivši letni dvorec z vsem sodobnim udobjem na atraktivni lokaciji, v bližini dostop na avtocesto, primerno tako za stanovanjsko namembnost kot za poslovno, zdravilstvo, zdravstvo, sanatorij. Cena 359.460.000,00 SIT (1.500.000,00 EUR).
Bližina Kranja - Britof, trojček - novogradnja, na parceli velikosti 175 m2, uporabne površine 140 m2 zgrajene bodo do podaljšane III. gr. faze, pritličje kuhinja, jedilnica, dnevna soba, WC, shramba, predsoba (58 m2), v nadstropju dve otroški sobi, spalnica, kopalnica (59 m2), podstrešje - možnost dodatnega prostora - 25 m2. Hiše bodo s teraso in balkonom, ogrevane predvidoma na plin. Vsaka hiša ima tri parkirna mesta in vrtove: 35, 45 in 95 m2. Predviden rok prevzema konec septembra leta 2006. Cena A1 = 33.789.956,00 SIT (141.003,00 EUR); A2 = 32.489.911,00 SIT (135.578,00 EUR), A 3 = 34.989.836,00 SIT (146.010,00 EUR) DDV je že vključen v ceno; kupec ne plača provizije.
Lahovče, pritlična, dvostanovanjska, v IV. gradbeni fazi, tlorisa 220 m2, na parceli velikosti 500 m2, voda, elektrika, CK, telefon, greznica, pripravljeno tudi za priključek na kanalizacijo, garaža za dva avtomobila. Leto izgradnje 2005/06, cena 65.000.000 SIT (271.240,19 EUR).
POSLOVNI PROSTOR - PRODAMO
Kranj, Stražišče, visoko pritličje, v izmeri 209 m2, leto izgradnje 1974, delno obnovljena 2002, lastno parkirišče 30 m2, za trgovino ali podobno dejavnost, cena 32 mio SIT (133.533,63 EUR).
POSLOVNI PROSTOR - ODDAMO V NAJEM:
Škofja Loka, I. nadstr., izmere 125 m2, leto izgr. 1990, za pisarne, mesečna najemnina 299.550,00 SIT (1.250,00 EUR) in stroški in 38 m2 v pritličju, leto izgr. 1990, za mirno dejavnost mesečna najemnina 118.382,00 SIT (494,00 EUR) in stroški.
SKLADIŠČNI PROSTORI - PROIZVODNE HALE - PRODAMO - NAJEM
Stegne pri Ljubljani, velikosti 600 m2, starost 30 let, leto izgradnje 1975, cena 102,5 mio SIT (427.724,92 EUR), možnost tudi najema - cena 1 mio SIT/mesec + stroški (4.172,92 EUR mesečno + stroški).
PARCELA - PRODAMO
Bližina Škofje Loke, zazidljiva, v izmeri 746 m2, cena 26,8 mio SIT (111.900,00 EUR);
Javorniški Rovt nad Jesenicami, v izmeri 759 m2, na parceli elektrika in telefon, sončna, dostop z javne ceste, geodetsko odmerjena, celotna zazidljiva, 6 km od avtoceste, cena 9 mio SIT (37.556,33 EUR);
Škofja Loka - Poljanska dolina (Gorenja vas) v izmeri 764 m2, lepa, sončna, cena 10,5 mio SIT (43.816,00 EUR).
PARCELA ZA VIKEND - PRODAMO:
Gorenjska, Srednja vas pri Goričah, v izmeri 403 m2, cena 9 mio SIT (37.556,33 EUR), posebej doplačilo za že izdano gradbeno dovoljenje in načrt za izdelavo brunarice.
Paloviče - Bistrica nad Tržičem, v izmeri 1.097 m2, cena 6.582.000,00 SIT (27.466,19 EUR).

Iščete nov dom ali kupca za svojo nepremičnino? Oddajate ali najemate stanovanje, hišo ali poslovni prostor? Celovita rešitev na enem mestu. Za vas delamo
Aktivno - Jasno - Preudarno
AJP d.o.o. Kranj
Koroška cesta 2, 4000 Kranj
gsm: 031/330 - 040

STANOVANJE PRODAM
ŠKOFJA LOKA, Podlubnik: enosobno, 38,38 m2, V./12, l. izg. 1977, delno opremljeno (kuhinja, kopalnica). Vseljivo: dec. 06. Cena: 19.000.000,00 SIT (79.285,60 EUR).
KRANJ - dvosobno mansardno, 53,43 m2 z garažo 18 m2, l. iz. 1955, v celoti obnov. 2006, takoj vseljivo na lepi lokaciji blizu centra mesta. Cena 20.800.000,00 SIT (86.796,86 EUR).
GORIČE - dvosobno mansardno, 56 m2 z garažo in delavnico. L. izg. 1969, prevzem takoj. Potrebno vgraditi peč za etažno CK. 17.002.458,00 SIT (70.950,00 EUR).
KRANJ, ŠORLIJEVO NASELJE - trisobno, 54,85 m2, I/3, l. i. 69, obnovljeno 2000, kuhinja opremljena. ZK urejena, vseljivo marec 07. Cena 23.999.946,00 SIT (100.150,00 EUR).
TRŽIČ, CENTER - trisobno - dvosobno v II. nadstr. 56,36 m2, enosobno v I. nadstr. 33,40 m2 z delavnico, drvarnico, vrtno uto ter vrtom na pripadajočem zemljišču 266 m2. Stanovanje je v starejši hiši, obnovljeno l. 2005, v celoti opremljeno. CK olje ali trda goriva, tel. ISDN, ADSL. Cena: 20.968.500,00 SIT (87.500,00 EUR).
HIŠO PRODAM
ZG. BESNICA - v l. 2005 moderno prenovljena in delno opremljena starejša hiša (P+M, delno klet) s 183 m2 površine, zemljišče cca. 400 m2. Izredno lepa lokacija. CK olje, tel. ADSL. Vseljivo po dogovoru. Cena 57.106.212,00 SIT (238.300,00 EUR).
HIŠO PRIMERNO ZA POSLOVNO STANOVANJSKI ALI VEČSTANOV. OBJEKT PRODAM
KRANJ okolica, zemljišče 886 m2, površina v stavbi (K+P+I nad) cca. 420 m2, pokrita terasa. Starejša hiša, obnovlj. 1957, v kateri trenutno teče gostinska dejavnost. Cena 65.014.332,00 SIT (271.300,00 EUR). Možna prodaja po delih.
PARCELE PRODAM
MOŠE pri SMLEDNIKU: 560 m2, za izgradnjo ind. enostan. hiše 16.506.404,00 SIT (68.880,00 EUR).
ZG. BITNJE - 150 m od glavne ceste. 670,5 m2 do 1336 m2. Cena 22.765,80 SIT/m2. (95,00 EUR/m2).
ŠKOFJA LOKA obrtna cona Trata, 1856,31 m2. Cena 26.600,04 SIT/m2 (111 EUR/m2).
Za znano stranko najamemo v Kranju dvoinpol- do trisobno in garsonjero ali enosobno.
Za znane stranke kupimo parcelo cca. 700-1200 m2, starejšo hišo z večjim vrtom na Gorenjskem, eno-, dvo- in trisobna stanovanja - Kranj in okolica, Naklo, Škofja Loka, Tržič ter vikend do 50 m2, ki leži višje od 1300 m.
www.ajp.si

FESST, d. o. o.,
nepremičninska družba,
Stritarjeva ulica 5,
Kranj,
Telefon: 236 73 73
Fax: 236 73 70
E-pošta:
info@fesst.si
Internet:
www.fesst.si

STANOVANJA PRODAMO:
KRANJ - PLANINA I: dvosobno stanovanje v bloku, 63,18 m2 + 7,08 m2 kleti, III. nadst., l. izg. 1975, cena 24.000.000,00 SIT (100.150,22 EUR).
KRANJ - center: dvosobno, cca. 56,00 m2, v stanovanjski hiši, II. nadstropje, v celoti obnovljeno 2006, cena 19.000.000,00 SIT (EUR 79.285,00).
KRANJ - Planina I: garsonjera, pritličje, 26 m2, l. izgradnje 1978, brez balkona, vsi priključki, vpisano v ZK, cena 14.750.000,00 SIT (EUR 61.550,65).
RADOVLJICA: dvoinpolsobno, 60,41 m2, nadstropje III./IV, l. izgradnje 1973, cena 26.000.000,00 SIT (EUR 108.496,08).
HIŠE PRODAMO:
SELŠKA DOLINA - bližina Soriške planine starejša bivalna hiša, 70 m2 povr., neizdelana mansarda, l. izg. 1923, l. 2003 v celoti obnovljena streha, zemljišča 334 m2, cena 15.000.000,00 SIT (62.593,89 EUR).
www.fesst.si

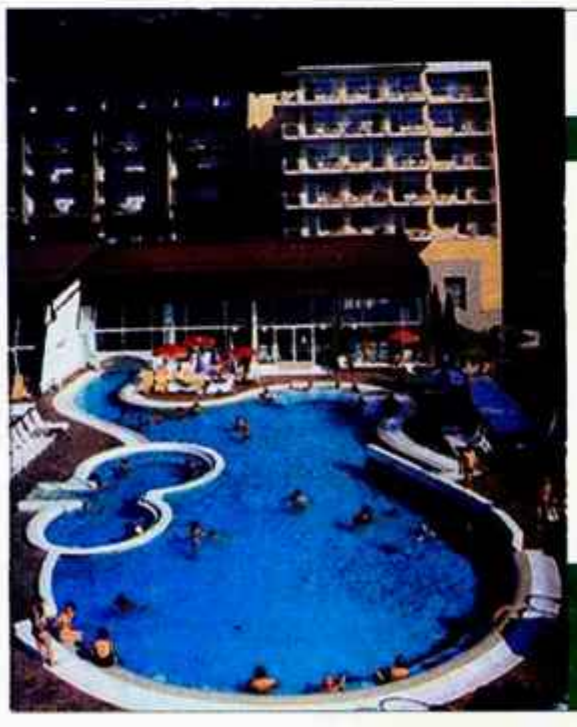

Terme Topolšica
SUPER UGODNO
vse tja do 22. dec. 2006
cena polpenziona na dan že od:
7.900 SIT (32,96 €)
pri bivanju 5 dni ali več pa že od:
7.735 SIT na dan
Zdravilišče, kjer je vsak letni čas obogaten s toplino zadovoljstva in sprostitve.
Prepričajte se sami:
(03) 896 31 02
E-pošta: info@t-topolsica.si
http://www.terme-topolsica.si

SVET NEPREMIČNINE REAL ESTATE
SVET RE d.o.o.
Enota Kranj
Nazorjeva ulica 12
4000 Kranj
Tel.: 04/2811-000
Fax.: 04/2026-439
Email: kranj@svet-nepremičnine.si
http://www.svet-nepremičnine.si

STANOVANJA prodamo

KRANJ - nova stanovanja v poslovno stanovanjskem objektu v bližini vodovodnega stolpa, od 41 m2 do 94,10 m2. Stanovanja bodo zgrajena do julija 2007. Cene: od 407.072,00 SIT (1.698,68 EUR) do 481.885,00 SIT (2.010,87 EUR)/m2.

KRANJ - Zgornje Bitnje: trisobno v nadstropju hiše, 95,6 m2, l. 1957, zunanja terasa, zemljišča 250 m2, lastna CK na olje, garaža, parkirišče, vseljivo takoj. Cena 24 mio SIT (100.150 EUR).

KRANJ - Planina III: dvosobno, 63,6 m2, 1. nad., l. 1986, prijetno in prostorno, delno prenovljeno, ZK v postopku, vzhod, ni balkona. Cena: 24,5 mio SIT (102.237 EUR).

KRANJ - Koroška c.: 41 m2, adaptirano stanovanje l. 2005, samostojna enota v hiši, lastni vhod, t2, vredno ogleda. Cena 21 mio SIT (91.804 EUR).

KRANJ - Planina II: dvosobno, 69,26 m2, 5./7-ih, prijetno stanovanje, vzhodna stran, l. 1982, velik balkon. Cena 26,5 mio SIT (110.583 EUR).

KRANJ - Planina I: 115,60 m2, mansardno stanovanje v večstanovanjski stavbi, nad. 2./2. Stanovanje je prostorno, ločen bivalni in spalni del, 2 klimi, opremljeno, CK-plin. Cena 36 mio SIT (150.225 EUR).

KRANJ - nebotičnik: štirisobno, 87,4 m2, 7./12., l. 1964, prostorno, klima. Stanovanju pripada tudi garaža. Cena 33,3 mio SIT (138.958 EUR).

KRANJ - bližina centra: dvosobno mansardno, v večstanovanjski hiši, 53,43 m2, l. 1950, v celoti prenovljeno. Cena 19 mio SIT (79.286 EUR).

KRANJ - Planina I: dvosobno, 70,26 m2 (63,18 m2 bivalne površine in 7,08 m2 kleti), l. 1975, 3. nad/3. Cena 24 mio SIT (100.150 EUR).

TRŽIČ - Bistrica: dvosobno, 65,04 m2, l. 1981, 4./5., vzdrževano, dobra razporeditev, vseljivo februarja 2007. Cena 20,5 mio SIT (85.544 EUR).

TRŽIČ - center: dvoinpolsobno, 67 m2, 2. nad., l. 1950, v večstanovanjski hiši, ogrevanje na trda goriva, delno renovirano. Cena: 15,5 mio SIT (64.680 EUR).

ŠKOFJA LOKA - center: dvosobno, 49,65 m2, mansardno, opremljeno, urejeno in adaptirano l. 2003. Stanovanje je vseljivo takoj. Cena 21 mio SIT (91.804 EUR).

ŠKOFJA LOKA - Podlubnik II: dvosobno, 62,16 m2, 12. nad., l. 1980, delno obnovljeno, prijetno, mirno, čudovit razgled, ZK urejena. Cena: 22,5 mio SIT (93.891 EUR).

ŠKOFJA LOKA - Podlubnik II: enosobno, 38,38 m2, l. 1977, ZK, izredno lepo stanovanje, kompletno prenovljeno l. 1998, kopalnica l. 2001. Vseljivo konec leta. Cena: 19 mio SIT (79.286 EUR).

HIŠE prodamo

ŠK. LOKA - Grenc: lepo urejena dvostanovanjska hiša, cca. 150 m2 bivalnih površin, K+P+N, v celoti adaptirana l. 2000, l. 1964, 360 m2 parcele. Hiša je vredna ogleda. Cena 48 mio SIT (200.300 EUR).

KRANJ - Stražišče: 180 m2 bivalne površine, l. 1978, parcela 503 m2, adaptirana l. 2004, nadstrešek za 2 avta, sončna lega. Cena 59,5 mio SIT (248.289 EUR).

ŠENČUR: 182 m2, v zahodnem delu naselja so naprodaj tri lične enodružinske hiše, zgrajene do 3. podaljšane faze. Hiše so podkletene, klasično grajene, z dobrim izkoristkom prostora in zasebnostjo posameznih enot. Iz dnevne sobe imajo izhod na zelenico, vsaka hiša ima tudi balkon in nadstrešek za dva avtomobila. Parcele merijo 293, 306 oz. 372 m2. Cena: 43 mio SIT (180.000 EUR). Kupci ne plačajo provizije.

ZEMLJIŠČE prodamo

Podvin - Mošnje: 559 m2, sončna, ravna parcela pravilne oblike v območju lokacijskega načrta novega naselja enostanovanjskih hiš. Cena 23.964 SIT/m2 (100 EUR).

Šk. Loka - Sv. Duh: zazidljivo zemljišče, cca. 700 m2 skupaj s cesto, ravno. Cena 31.153,00 SIT (130 EUR) /m2.

www.svet-nepremicnine.si

K3 KERN d.o.o.
NEPREMIČNINE
Maistrov trg 12, 4000 Kranj
Tel. 04/202 13 53, 202 25 66
GSM 051/320 700, Email: info@k3-kern.si

POSLOVNI PROSTORI:

Oddamo:

KRANJ: pisarne v izmeri 185 m2 v pritličju in 155 m2 v nadstropju, obnovljeno pred 10 leti, lastna parkirišča, cena = 5 EUR/m2 (1.198,20 SIT/m2).

KRANJ: mestno jedro, 2 pisarni 16 in 20 m2, souporaba WC in čajne kuhinje, v I. nad., obnova 2002, primerno za mirne dejavnosti (odvetnik, servisi, storitve), cena = 10 EUR/m2 (2.396,40 SIT/m2).

KRANJ - Planina: poslovni prostor v samostojnem objektu 54 m2 in 76 m2, v pritličju, primerno za mirno dejavnost, staro 22 let, cena = 8 EUR/m2 (1.917,00 SIT/m2).

Prodamo:

KRANJ - proizvodno, skladiščni, trgovski prostori v izmeri cca 5.000 m2 v pritličju in 5.000 m2 v 1. nad., letnik 1992, takoj na voljo, možnost nakupa po delih, cena = 420 EUR/m2 za 1. nad. (100.648,80 SIT/m2) in 520 EUR/m2 za pritličje (124.612,80 SIT/m2).

KRANJ, Labore - proizvodno-skladiščni prostor 656 m2 v pritličju objekta, obn. leta 2004, samostojen vhod, klimati, takoj na voljo, cena = 131.802,00 SIT/m2 (550 EUR/m2).

HIŠE:

Prodamo:

BESNICA: 30 let staro hišo na parceli 960 m2, hiša ima klet, pritličje, nadstropje in podstreho, vsaka etaža 90 m2, ločena je garaža 15 m2 in manjša brunarica, cena = 48.0 mio SIT (200.300 EUR).

HRASTJE: stan. hiša iz l. 80, velikosti 11,90 x 8,60 m, na parceli 637 m2, klet, pritličje in nadstropje, hiša je prazna, cena = 58, 7 mio SIT (245.000 EUR).

DRULOVKA: stan. hiša stara 45 let, primerna tudi za dvodružinsko hišo, stan. površina 270 m2, velikost parcele 1.000 m2, cena = 55,0 mio SIT (229.510 EUR).

VELESOVO: stan. hiša letnik 1979, cca. 85 m2 na etažo (K, P, N in podstrešje), parcela 681 m2, dva ločena stanovanja, cena = 44,0 mio SIT (183.608 EUR).

ŠENČUR: stan. hiša, letnik 60, uporabne površine 200 m2, obnova v letu 2004, izdelana klet, pritličje in mansarda, parcela 900 m2, cena = 45,0 mio SIT (187.781 EUR).

VIRMAŠE: stan. hiša vel. 9x11 m, (klet, pritličje in mansarda), parcela 320 m2, letnik 1965, obnovljena leta 2000 (streha, fasada, okna, vrata, tlaki), cena = 49,5 mio SIT (206.559 EUR).

V bližini **TRŽIČA** stan. hiša s tlorisom 10,80 x 12 m, staro 30 let, na parceli 700 m2, ima stanovanje cca. 100 m2 v pritličju in nadstropju, primerna za dve družini, hiša je podkletena in izdelano podstreho, cena = 48.0 mio SIT (200.300 EUR).

ZEMLJIŠČA:

Prodamo:

Britof - Voge: stavb. parcela 717 m2, s plačanim komunalnim prispevkom, cena = 43.135,00 SIT/m2 (180 EUR/m2).

Goriče: stav. parcelo 998 m2 po 22.765,00 SIT/m2 (95 EUR/m2).

STANOVANJA:

Prodamo:

GORIČE: trisobno v pritličju hiše 81 m2, klet 8 m2, terasa 14 m2 in 34 m2, vrt 227 m2, obnovljeno leta 2002, cena = 27,0 mio SIT (112.669 EUR).

KRANJ, Vodovodni stolp: trisobno 71,73 m2 v 4. nad., obnova delno 2005, vsi priključki, na voljo po dogovoru, cena = 27,0 mio SIT (112.669 EUR).

KRANJ, Planina I: dvosobno 60 m2 v 9. nad., letnik 75, cena = 22,50 mio SIT (93.890 EUR).

KRANJ, Planina I: trisobno 77,40 m2 v 9. nad./12 nad., letnik 74, cena = 25.000.000,00 SIT (104.323 EUR).

ŠKOFJA LOKA, Podlubnik: trisobno 77 m2 v 4. nad., letnik 82, južna lega, cena = 27,0 mio SIT (112.669 EUR).

KRANJ, Zlato polje: trisobno 79,6 m2 v visokem pritličju, nizek blok, obnova 2003, cena = 28,5 mio SIT (118.928 EUR).

GARAŽE:

KRANJ, Planina I - vel. 12 m2, v pritličju garažnega objekta, letnik 1983, takoj na voljo, cena = 2,2 mio SIT (9.180 EUR).

www.k3-kern.si

Caroline 66, d. o. o.
PE Kranj, Jezerska cesta 41
(Dom krajanov Primskovo)
Tel. 04/234 19 88, fax. 04/234 19 89,
GSM 041/305 955

PRODAMO:

KRANJ - OKOLICA, hiša lahko dvostanovanjska, na parceli 1033 m2, leto izgradnje 1980, urejena, vzdrževana, velik vrt, v mirnem naselju. Cena: 60.000.000,00 SIT (EUR 271.240,20).

ZG. BITNJE, zazidljiva, ravna, sončna parcela v izmeri 723 m2. Cena: 31.153,20 SIT/m2 (EUR 130,00).

KRANJ - center, dvosobno, adaptirano 2006, 58 m2, talno ogrevanje v kuhinji in kopalnici, klima. Cena: 23.724.000,00 SIT (EUR 98.998,50).

ZG. BESNICA, 1/2 hiše,120 m2, na izredno lepi lokaciji, adaptirana l. 2001, 150 m2 vrta, 300 m2 skupnega dvorišča. Cena: 31.000.000,00 SIT (EUR 129.360,71).

ŠKOFJA LOKA - Frankovo nas, dvosobno, 57 m2, lepo, vzdrževano, 2. nads., adaptirano 1998, kuhinja + dnevna soba - oprema po meri, protivlomna vrata. Cena: 27.500.000,00 SIT (EUR 114.755,47).

Organiziramo tudi javne dražbe nepremičnin in vozil.

Vsi zainteresirani pokličite! Zbiramo prijave!

POTRUDILI SE BOMO ZA VAS!

AKTUALNA PONUDBA NEPREMIČNIN:

www.caroline66.si

GG
mali oglasi
04/201 42 47,
e-pošta: malioglasi@g-glas.si
www.gorenjskiglas.si

gekkoprojekt
nepremičnine
Britof 79A, 4000 Kranj
info-nep@gekkoprojekt.si
www.gekkoprojekt.si
04 2341 999
031 67 40 33

PRODAMO STANOVANJA

BEGUNJE NA GORENJSKEM: dvosobno s shrambo, l. 1988, nadstropje 3./4, lastno parkirišče, balkon, mirna lokacija. Cena: 23,5 MIO SIT.

KRANJ - HUJE: štirisobno s shrambo, 101,10 m2, l. 1945, popolnoma obnovljeno 2002, nadstropje P/2, odlična lokacija, vsa infrastruktura, trenutno poslovni prostor z vsemi dovoljenji. Cena: 32.000.000 SIT.

ŠKOFJA LOKA - CENTER: dvosobno, 49,70 m2, l. 1900, obnovljeno 1992, delno mansardno, lahko popolnoma opremljeno. Cena 22.500.000,00 SIT.

TRŽIČ: štirisobno, 130 m2, obnovljeno 2000, popolnoma opremljeno, nadstropje 1/1, CK - olje. Cena 25 MIO SIT.

KUPIMO STANOVANJA:

KRANJ, RADOVLJICA, LESCE, BLED: kupimo več dvo- in trisobnih stanovanj za znane stranke.

KUPIMO HIŠO:

BREZJE: Večjo hišo z možnostjo pisarniškega prostora v bližini cerkve. Nujno kupimo. Takojšnje plačilo.

KRANJ - OKOLICA: Za znane stranke kupimo več enodružinskih hiš, na parceli od 500 do 1000 m2. Takojšnje plačilo.

ODDAMO POSLOVNI PROSTOR:

KRANJ - CENTER: dva pisarniška prostora, l. 1900, obnovljeno, 1. nadstropje, pisarna 34 m2, cena 8 EUR/m2 in pisarna 130 m2, cena 6 EUR/m2.

LESCE: 150 m2, obn. 1996, opremljen nočni lokal v obratovanju. Možna tudi prodaja. Cena: 300.000 SIT/mesec ali 72 mio SIT.

PRODAMO ZEMLJIŠČE:

BLEJSKA DOBRAVA: 406 m2, v mirnem vaškem okolju. Priključki na elektriko, vodovod in telefon so v bližini. Dovoljena gradnja enostanovanjske hiše v treh etažah. Cena: 11 mio SIT.

PRODAMO POSLOVNI PROSTOR:

TRŽIČ: prostori za pisarniško dejavnost, 220 m2 pisarn in 100 m2 ostalih prostorov, obnovljeno 2000, 1. nadstropje, lastniška parkirišča. Cena 40 MIO SIT.

www.gekkoprojekt.si

WWW.GORENJSKIGLAS.SI

mp PROJEKT
Tel.: 04 20 43 200
GSM: 031 511 111

PRODAMO:

KRANJ PLANINA III: dvosobno, 64 m2, obnov. l. 02, 1. nad., V lega, delno opremljeno, odlična lokacija, vseljivo 04/07. Cena: 102.236,69 EUR (24,5 MIO SIT).

TRŽIČ - DETELJICA: dvosobno, 61 m2, l. 81, vzdrževano, V lega, 4. nad., nizek blok. Cena 85.545 EUR (20,5 MIO SIT).

ŠKOFJA LOKA - ZMINEC: samostojna hiša, novogradnja III. pod. gr. faza, 250 m2, parcela 585 m2, nizkoenergijska, v naselju novih hiš, razgled. Cena: 154.398,26 EUR (37 MIO SIT).

KUPIMO:

Bivalni vikend v okolici Kranja, do 125.187,78 EUR (30 MIO SIT).

Enosobno in dvosobno v Kranju.

Hišo v Kranju ali bližnji okolici do 208.646 EUR (50 MIO SIT).

CELOTNO PONUDBO NEPREMIČNIN NAJDETE NA NAŠI SPLETNI STRANI

www.mp-projekt.si

NEPREMIČNINE

STANOVANJA

PRODAM

ENOSOBNO, stanovanje 39 m2, brez balkona v večstanovanjski hiši, cena 15,5 mio SIT, v Stražišču pri Kranju, ☎ 041/271-099 6010480

FRAST d.o.o.
Jezerska c. 54/B, PE Šuceva 27, Kranj
V 30. dneh prodamo vašo nepremičnino
04/23 44 080, 041/626 581, 041/366 896, 041/734 198
24ur/dan
nepremicnine@frast.si

STANOVANJE, v Tržiču - Ravne, v celoti renovirano l. 06, cena 17,9 mio SIT, ☎ 031/435-023 6010292

ODDAM

SOBO, v Kranju samskemu zaposlenemu moškemu, ☎ 041/947-677 6010479

POLJANE nad Šk. Loko, 3ss, 85 m2, II. nad., l.96, stroški in varščina, najem 71.892 SIT/mes. (300 EUR), Jelen Janez s.p., Partizanska c. 40, Šk. Loka, ☎ 041/675-123 6010413

TRISOBNO, stanovanje z balkonom v Šenčurju, vsi priključki, ☎ 041/902-020 6010490

HIŠE

PRODAM

HIŠO, Železniki okolica v III. gr. fazi, novogradnja 2004, na sončni parceli ob robu gozda, priključki urejeni, ☎ 031/372-238 6010481

ITD NEPREMIČNINE, d.o.o.
MAISTROV TRG 7,
4000 KRANJ
TEL.: 04/23-81-120,
04/23-66-670
041/755-296, 040/204-661,
041/900-009
e-pošta: itd.nepremicnine@siol.net
www.itd-plus.si

HIŠO v Škofji Loki, samostojna, 1946, vzdrževana, v pritličju bar, parcela 401 m2, 38.000.000 SIT (158.571 EUR), Agencija, d.o.o., Zaloška 69, Lj, ☎ 041/778-678, www.agencia.si 6010473

KUPIM

HIŠO, potrebno obnove, Kranj, Bled, Radovljica, Bohinj, Kranjska Gora ali bližnja okolica, ☎ 031/539-104 6009927

hitriKREDIT.com
HIPOTEKARNI DO 100% DO 30 LET
POTROŠNIŠKI ZA VSAK O. D.
Triple A-Invest Kranj,
Kidričeva c. 12
tel.: 04/20 28 405
mob: 040/ 521 660

HIŠO, (dvojček, vrstna) ali štirisobno stanovanje (2+2) v nizkem bloku v Kranju oz. okolici, ☎ 041/596-015 6010440

MANJŠO HIŠO, do cca. 130 m2, s parcelo do 500 m2 v okolici Kranja (Stražišče, Klanec, Primskovo, Zlato polje) ali ožji okolici Šk. Loke, ☎ 040/398-820 6010482

VIKENDI, APARTMAJI

PRODAM

MALI VIKEND, na sončnem griču, z malo sadja in trte, bližina Celja, ☎ 041/602-395 6010416

VIKEND, Podčetrtek Aqualuna apartma 30 m2, ogr. atrij 20 m2, opremljen za 6 oseb, KTV, telefon prodam oz. zamenjam za OS avto do 4,8 mio SIT - prevzem takoj, ☎ 041/366-993 6010394

POSESTI

PRODAM

RADOVLJICA - LANCOVO, prodam več zazidljivih parcel, komunalno urejenih, ☎ 031/451-822 6009885

ZAZIDLJIVA PARCELA Šk. Loka - Sv. Duh, 500 m2, vsa infrastruktura v bližini. Cena 31.200 sit/m2 oz. 130 eur/m2, ☎ 051/681-104 6009630

ZAZIDLJIVO PARCELO, na Grencu pri Škofji Loki, cca. 500 m2, cena 31.153,20 SIT/m2 (130 EUR), ☎ 031/786-303 6010437

NAJAMEM

KMETIJSKO ZEMLJIŠČE, ☎ 051/204-244 6010209

POSLOVNI PROSTORI

PRODAM

SKLADIŠČNO POSLOVNI OBJEKT Jesenice, 900 m2, na parceli 906 m2, industrijska cona, bližina železnice, ☎ 041/755-726 6009817

ODDAM

UREJENE, poslovne prostore 148 m2 (možno 46 + 98 m2) v posl. središču Škofje Loke, bližina mestnega jedra, dostopno z os. vozilom, dolgoročno za poslovne in mirne storitvene dejavnosti, cena po dogovoru, ☎ 04/512-09-70 6010491

GARAŽE

ODDAM

GARAŽO, 70 m2, primerno za skladišče ali obrt, cena 60.000 SIT/mes., Aleš, ☎ 041/533-773 6010362

MOTORNA VOZILA

AVTOMOBILI

PRODAM

ODKUP, PRODAJA, PREPIS, rabljenih vozil, gotovinsko plačilo, Avto Kranj, d.o.o., Kranj, Savska 34, Kranj, 04/20-11-413, 041/707-145, 031/231-358 6010487

AG GANTAR
Bratov Praprotnik 10, 4202 Naklo
PE Kranjska cesta 22, 4202 Naklo
PRODAJA IN MONTAŽA:
- pnevmatike in platišča,
- amortizerji
- avtooptika, vse za podvozje vozil,
- izpušni sistemi, katalizatorji.
Tel. 04/25 76 052
Http://www.aggantar.si

AUDI A3, l. 03, 65.000 km, dvojna klima, 1. lastnik, 3 vrata, novi model, cena: 3.150.000,00 SIT, ☎ 040/530-588 6010404

AVTOMOBILI, odkup - prodaja rabljenih vozil, gotovinsko plačilo, uredimo prepis, Mepax, d.o.o., Planina 5, 4000 Kranj, ☎ 041/773-772 6010287

DAEWOO, Lanos, l. 00, lepo ohranjen, kredit na položnice, možna menjava, gotovinski popust, Avtomaš, d.o.o., Češnjevek 22, Cerklje, ☎ 031/490-012 6010443

FIAT, Bravo 1.6, l. 98, klima in ostala oprema, lepo ohranjen, kredit na položnice, možna menjava, gotovinski popust, Avtomaš, d.o.o., Češnjevek 22, Cerklje, ☎ 031/490-012 6010441

FIAT, Punto, l. 02, klima in ostala oprema, lepo ohranjen, kredit na položnice, možna menjava, gotovinski popust, Avtomaš, d.o.o., Češnjevek 22, Cerklje, ☎ 031/490-012 6010446

FIAT PUNTO SX 75, l. 95, 81.000 km, reg. do 9/07, ☎ 051/395-660 6010453

FORD, KA 1.3, l. 00, lepo ohranjen, kredit na položnice, možna menjava, gotovinski popust, Avtomaš, d.o.o., Češnjevek 22, Cerklje, ☎ 031/490-012 6010447

Novogradnja v Radovljici
www.lokainvest.si
telefon: 04 25 19 970

FORD, Mondeo 1.8, 16V, l. 01, klima in ostala oprema, lepo ohranjen, kredit na položnice, možna menjava, gotovinski popust, Avtomaš, d.o.o., Češnjevek 22, Cerklje, ☎ 031/490-012 6010448

FORD Escort 1.6, 16V, l. 95, servo volan, 1x air bag, el. pomik stekel, cena: 150.000,00 SIT, ☎ 040/283-152 6010467

MERCEDES CLK 230 compresor, l. 97/98, 125.000 km, cena 2.160.000 SIT (EUR 9.000), ☎ 041/673-013 6010381

PEUGEOT 206 1.4, l. 01, 1 lastnik, klima, vsa oprema, lepo ohranjen, ☎ 041/398-574 6010497

CLIO 1.4 RT, l. 99, 87.000 km, 5 vrat, cena: 810.000,00 SIT, ☎ 031/422-092 6010423

R CLIO 1.2 16 V Dynymic, l. 03, 1. lastnik, klima, ABS, 4Xair bag, lita platišča, lep, ☎ 041/787-050 6010498

RENAULT, Twingo, l. 02, klima, lepo ohranjen, kredit na položnice, možna menjava, gotovinski popust, Avtomaš, d.o.o., Češnjevek 22, Cerklje, ☎ 031/490-012 6010442

RENAULT, Laguna 1.6, 16V, l. 99, klima in ostala oprema, lepo ohranjen, kredit na položnice, možna menjava, gotovinski popust, Avtomaš, d.o.o., Češnjevek 22, Cerklje, ☎ 031/490-012 6010445

RENAULT, Twingo, l. 99, lepo ohranjen, kredit na položnice, možna menjava, gotovinski popust, Avtomaš, d.o.o., Češnjevek 22, Cerklje, ☎ 031/490-012 6010449

RENAULT CLIO 1.2, l. 96, kov. temno rdeče barve, nove zimske gume, reg. celo leto, ☎ 041/503-222 6010424

SEAT, Ibiza, l. 99, klima in ostala oprema, lepo ohranjen, kredit na položnice, možna menjava, gotovinski popust, Avtomaš, d.o.o., Češnjevek 22, Cerklje, ☎ 031/490-012 6010444

ŠKODA FELICIA 1.6, l. 97, reg. do 6/07, cena po dogovoru, ☎ 041/963-526 6010370

GOLF II, l. 87, ☎ 04/25-31-751 6010393

GOLF JX bencin, l. 91, 2. lastnica, dobro ohranjen, cena po dogovoru, ☎ 041/293-608 6010428

VW PASSAT karavan 1.9 TDi, l. 03, 130 KM, vsa možna oprema, ugodno, ☎ 041/928-886 6010499

VW TOURAN 1.9 TDI, l. 04, veliko opreme, kot nov, cena: 3.450.000,00 SIT, ☎ 041/259-272 6010363

KUPIM

OPEL Astra 1.4, l. 00, ali Seat Ibiza l. 00, ☎ 04/531-86-64 6010357

RENAULT MEGAN 1.4, ali 1.6, l. 96-97, od 1. lastnika, ☎ 041/870-807 6010349

AVTODELI IN OPREMA

PRODAM

4 GUME, Eskimo S3 dimenzije 175/65/14, ☎ 040/633-851 6010312

PNEVMATIKE IN PLATIŠČA, 175 70 R13, zimske Sava Exact M+S, cena po dogovoru, ☎ 041/733-427 6009682

SNEŽNE VERIGE, Rival 4 145 do 165x13 Veriga Lesce, nerabljene, ugodno, ☎ 031/800-686 6010458

SPREDNJI ODBIJAČ, za Alfa Romeo 155 in zaščitno pokrivalo za Hyundai getz, ☎ 041/507-839 6010435

ŠTIRI, zimske gume 185/65R16 GO WEINTER G 86 T M+S, zelo malo rabljene, ugodno, ☎ 04/202-14-15 6010496

KARAMBOLIRANA VOZILA

KUPIM

POŠKODOVANO VOZILO, tudi totalka - ponujam največ, takojšen odkup, prevoz, ☎ 031/770-833 6010464

TEHNIKA

PRODAM

GSM SONY, Ericsson T68i s polnilcem, odlično ohranjen, ☎ 041/562-892 6010438

PODARIM

RABLJEN, televizor, ☎ 041/448-149 6010454

STROJI IN ORODJA

PRODAM

INDUSTRIJSKO, likalno mizo, ☎ 040/795-630 6010460

SERVISIRAN, namizni šivalni stroj 5.000, 40 let star radio, 80 let star pisalni stroj, ☎ 051/427-576 6010430

SNEŽNI PLUG, šir 2.8'0 cm in špic plug šir. 200 cm, ☎ 041/511-875 6010382

OPREMA

PRODAM

ZARADI, zaprtja trgovine v Kranju prodam nekaj regalov in otroške konfekcije, ☎ 051/603-811 6010472

GRADBENI MATERIAL

GRADBENI MATERIAL

PRODAM

2 m3, brezovih plohov in 5 m3 javorjevih plohov, ☎ 04/513-31-87 6010464

HRASTOVE, hlode, ☎ 04/252-17-39 6010385

JESENOVE, hrastove in kostanjeve plohe, ☎ 031/271-151 6010389

STREŠNO OPEKO, Dravograd, 3000 kom, ☎ 04/259-15-25 6010452

SUHA, bukova drva, ☎ 041/827-940 6010384

SUHE, hrastove plohe, ☎ 040/425-304 6010494

ŠPIROVCE, dim 12x14, dol. 8m ter 80 m2 smrekovega opaža in suhe češnjeve deske, deb. 3 cm, ☎ 04/23-32-468 6010488

TRI, kopalniške pipe Šmidl, malo rabljene in regal dnevne sobe, ☎ 040/647-564 6010411

KUPIM

30 m2, neazbestne salonitne kritine, ☎ 031/678-828 6010305

300 KOSOV, strešne kritine, betonski zareznik, ☎ 040/490-490 6010477

BETONSKE, robnike, plošče rabljene in tlakovce, ☎ 040/686-806 6010420

ODKUPUJEMO, smrekovo hlodovino, plačilo takoj, žaga Verea, d.o.o., ☎ 04/25-51-209, 041/665-360 6010139

STREŠNO, kritino trajanka, sivo, ☎ 041/276-485 6010366

STAVBNO POHIŠTVO

PRODAM

NOTRANJA, vrata 650x200 in 7750x200, ☎ 051/200-255 6010426

KURIVO

PRODAM

KVALITETNE BUTARE, ☎ 04/256-11-32 6010479

LESNE, brikete za kurjavo, ugodno, ☎ 04/53-31-648, 040/88-74-25 6010101

SUHA, bukova drva, 13 m3, ☎ 04/51-46-797, 051/206-602 6010382

SUHA, bukova in mešana drva z dostavo, ☎ 041/705-177 6010439

SUHA, bukova, razžagana drva, ☎ 031/561-707 6010474

STANOVANJSKA OPREMA

POHIŠTVO

PRODAM

JEDILNI KOT, z mizo, staro eno leto, ☎ 040/623-458 6010417

NOVO, šestoglato mizo, ugodno, ☎ 04/202-83-73 6010359

PODARIM

KOTNO, sedežno garnituro, zelo dobro ohranjeno, ☎ 031/362-248 6010462

GOSPODINJSKI APARATI

PRODAM

DVE ZAMRZOVALNI, skrinji LTH, ZS 210 in ZS 370, še zapakirani, ugodno, ☎ 041/708-931 6010457

HLADILNIK, Gorenje, ugodno, ☎ 031/337-860 6010400

JEDILNI PRIBOR, 68 delni, okrasni v kovčku, primeren za darilo, ☎ 04/253-10-57 6010420

LIKALNI STROJ, Elnapress, likalnik na valj in pomivalni stroj Candy, ☎ 04/252-14-81 6010421

ZAMRZOVALNO, omaro in hladilec mleka, ☎ 041/576-666 6010488

PODARIM

ZAMRZOVALNO, skrinjo, ☎ 051/236-021 6010390

OGREVANJE, HLAJENJE

PRODAM

ELEKTRIČNE, marmorne radiatorje ugodno prodamo in montiramo ELTERM, kamnoseštvo in ogrevalna tehnika, d.o.o., Zagrebška cesta 20, Maribor, ☎ 02/426-01-51, 041/639-146 6010143

PEČ, na olje z ventilacijo in kompresor Helti z dvema glavama, trofazni, ☎ 04/20-45-590, 031/292-212 6010489

GLASBILA

PRODAM

ELEKTRIČNI, klavir Yamaha CLP 120 kot nov, cena 270.000 SIT, ☎ 04/596-10-11, 041/764-014 6010415

ŠOLA

NUDIM

ŠOLA, matematike za najmlajše, če ima vaš otrok probleme, pokličite ENAČBA - IZOBRAŽEVANJE Resnik s.p., Milje 67, Visoko, ☎ 04/253-11-45, 041/564-691, enacba.naspletu.com 6010287

ŠPORT, REKREACIJA

PRODAM

NOVE, lesene sanke, tri velikosti z gurtno ali leseni sedež, ☎ 04/533-62-69, 051/330-293 6010254

HOBI

PRODAM

MODELE, za odlivanje božičnih jaslic, velikost figur 22 cm, 15 figuric, ☎ 031/241-254 6010451

KUPIM

STAR, denar, srebrnike, zlatnike in druge stvari, ☎ 040/368-682 6010495

UMETNINE, NAKIT

PRODAM

TAPISERIJE, 2 kreaciji (31 izd), na temo Kristusov križev pot. Ocenjeno na 24 mio sit, ☎ 031/225-870 6010492

OTROŠKA OPREMA

PRODAM

VELIKO, otroških igrač, lepo ohranjene, Bled, ☎ 04/574-38-99 6010368

ŽIVALI IN RASTLINE

PRODAM

BERNSKI, planšarski psi, rodovniški samčki naprodaj, ☎ 051/343-970 6010407

PRITLIKAVE, srnine pinče, mladiče stare 7 tednov, čistokrvne, brez rodovnika, ugodno, ☎ 041/849-013, 040/258-205 6010406

ZAJCE, in ptičke skobčevke, kanarčke, galebčke in nimfe, ☎ 04/204-66-40 6010425

PODARIM

DOBRIM LJUDEM, v bližini Kranja podarimo prijaznega labradorca, cepljen, kastriran, ☎ 04/23-28-019 6010378

MEŠANČKA, med ovčarjem in berncem, starega 3 leta, zaradi pomanjkanja časa, ☎ 031/886-533 6010431

PODARIM PSA, ☎ 04/25-23-104 6010466

PSA, mešanca, starega tri mesece, ☎ 031/325-147 6010350

4 VELIKE, asparaguse, Podreča 43, Mavčiče 6010361

KMETIJSTVO

KMETIJSKI STROJI

PRODAM

GOZDARSKO, traktorsko prikolico z dvigalom in vrtalni stroj MK3, ☎ 041/203-458, po 16. uri 6010475

HRIBOVSKO, nakladalno Mengele 20 m3, ☎ 041/982-291 6010419

NAKLADALNI, prikolici 30 in 40 m3, cisterno 5000 l, kiper prikolico 8 t, silokombajn Mengele, odjemalec silaže in razmetovalnik travne silaže, ☎ 041/275-170 6010244

TELESKOP, s puhalnikom in dozimo mizo, puhalnik za žito, ventilator za sušenje sena, sejalnico Amazone 2,5 m, zgrabljalnik 2,8 m in kosilnico 165 cm, ☎ 041/275-170 6010245

TRAKTOR, Zetor 25 KM in večjo količino prati iz njive, ☎ 04/580-20-40, 031/442-038 6010463

KUPIM

TRAKTOR, Zetor, Univerzal ali Štore od lastnika, plačilo takoj, ☎ 031/245-239 6010377

TRAKTOR, cca. 60 KS od lastnika, ☎ 041/320-434 6010379

TRAKTORSKO, prikolico s hijapom za prevoz hlodov, ☎ 041/831-569 6010354

PRIDELKI

PRODAM

BELI, jedilni krompir, ☎ 031/330-693 6010433

BRINOVE JAGODE, cena 450 sit/kg, cca. 500 kg, možnost dostave, ☎ 041/928-011 6010364

DOBRO, domače vino cviček in neškropljena jabolka, Sr. Dobrava 14, Kropa, ☎ 04/533-66-19 6010461

DOMAČE, žganje, ☎ 041/849-013 6010408

DOMAČI, kaki in kvalitetno vino, možna dostava, ☎ 051/31-31-67 6010493

HRUŠKE, krhlje, slive in orehe v lupini, ☎ 04/51-20-495 6010223

JABOLKA, hruške, mošt, suho sadje, sveže in kislo zelje, Matijov-Jeglič, Podbrezje 192, ☎ 04/533-11-44 6010434

KRAŠKI, teran in mešano belo vino, cena ugodna, možna dostava, ☎ 031/795-008 6010360

KROMPIR za krmo, ☎ 04/25-71-696

NEŠKROPLJENA, jabolka več sort, ☎ 04/572-50-60 6010429

RDEČA, in bela vipavska vina, ustekleničena ali odprta, ☎ 05/36-66-075, 041/118-171 6010375

SUHE, orehe, ☎ 04/257-15-54 6010387

UGODNA PONUDBA, jabolk jonatan, jonagold, voščenk, gloster, mutsu in drugih, ☎ 04/257-11-03 6010351

VINO, cviček ter modra frankinja, možna dostava, ☎ 041/830-461 6010300

VZREJNE ŽIVALI

PRODAM

BIKCA, in telička ČB, stara 10 dni, ☎ 041/342-350 6010414

BIKCA, simentalca 135 kg in planirno desko 160x70, tritočkovni priklop, ☎ 031/378-946 6010427

BIKCA, mesne pasme, starega 4 mesece, ☎ 041/456-052 6010500

ČB TELICO, brejo 9 mesecev, ☎ 04/255-14-68 6010432

DVE, breji srnasti kozi, ☎ 051/206-602 6010383

GOVEJE, meso, ☎ 04/51-65-459 6010459

KRAVO, simentalko, brejo 3 mesece, ☎ 04/51-88-037 6010365

KRAVO, simentalko s teletom, ☎ 04/57-21-671 6010410

KUNCE, za pleme, ☎ 040/509-180 6010398

MESO, mlade govedi, ☎ 031/271-151 6010373

MLADO, kravo, prvič telila, 650 kg z bikcem 100 kg, 14 dni simentalka, ☎ 04/572-34-27 6010391

MLADO, svinjo, težko 220 kg, Pipanova 40, Šenčur 6010453

PRAŠIČA, za zakol, domača krma, ☎ 041/968-900 6010438

PRAŠIČE, za zakol, domača krma, ☎ 01/832-53-77 6010380

PRAŠIČE, težke od 100 do 140 kg, domača krma, popoldan, ☎ 041/905-557 6010368

TELICO, simentalko, težko 650 kg pred telitvijo, ☎ 04/57-20-102 6010376

TELICO, simentalko, visoko brejo, ☎ 031/356-669 6010471

TELIČKI, simentalki, stari pol leta, ☎ 051/322-879 6010429

TELIČKO, simentalko, staro 5 mesecev, ☎ 04/595-78-24 6010353

TELIČKO, križano, staro 4 tedne, ☎ 04/58-06-206 6010356

TELIČKO, plavo-belgijsko, staro 20 dni, ☎ 031/617-833 6010439

TELIČKO, simentalko, težko 140 kg, ☎ 041/813-869 6010450

TELIČKO, simentalko, staro dva meseca, ☎ 04/51-81-086 6010470

TRI, mlade burske koze, stare 3 mesece po 15.000 SIT, ☎ 04/510-90-91 6010412

VEČ OVC, ☎ 04/531-40-81 6010402

ZAJKLJE, in zajce za pleme ali zakol, ☎ 01/832-43-86 6010416

TELIČKO, simentalko, staro 14 dni, ☎ 041/840-724 6010458

KUPIM

BIKCA, mesne pasme ali simentalca, starega do tri tedne, ☎ 051/352-885 6010465

BIKCA, simentalca starega do 20 dni, ☎ 04/259-12-69 6010476

KRAVO, simentalko, visoko brejo, po možnosti palno, ☎ 041/320-434 6010374

VEČ, simentalcev od 200 do 300 kg, zvečer, ☎ 04/252-16-95 6010366

OSTALO

PRODAM

BETONSKE, rešetke za prosto rejo in molzni stroj, tri enote, ☎ 041/295-102 6010371

PAR KOMATOV, 24 in 25 col, 2x rabljena, ☎ 031/604-281 6010367

STEKLENICE, različnih oblik in velikosti, creva za koline pakirane ali v rinfuzi, vse to in še več v trgovi Korotan v Struževem, pokličite, ☎ 04/23-68-710 6010231

ZAPOSLITVE

NUDIM

GOSTILNA SORA, Brekovice 15, Žiri zaposli natakarja/ico, ☎ 04/519-11-17, 041/774-737 6010343

IŠČEMO, prijetno dekle za strežbo v kava baru in dekle za strežbo ob vikendih, Jakelj in ostali d.n.o., Benedikova 1, Kranj, ☎ 031/764-399 6010403

V KRANJU, iščemo prijetno dekle za strežbo v kava baru, Mateja Kastrat s.p., C. Staneta Žagarja 53 b, Kranj, ☎ 041/710-759, 051/618-320 6010140

ZAPOSLIMO, natakarico za delo v kava baru v popoldanskem času, Kamazi, d.o.o., Cesta na Brdo 30, Kranj, ☎ 031/618-760, 041/369-051 6010358

ZAPOSLIM, voznika vlačilca, 90 % voženj SLO-A-SLO. Danilo Lipar s.p., Lahovče 77, Cerklje, ☎ 041/618-417 6010135

Uveljavljeno podjetje Trimužijat, d. o. o., zastopnik za lasno kozmetiko Kemon ter opremo in vse tehnične pripomočke za frizerske salone, išče "prodajnega zastopnika" za območje Gorenjske in Ljubljane. Pisne ponudbe: Trimužijat, d. o. o., Orehovlje 2A, 5291 Miren pri Novi Gorici.

ZAPOSLIMO, voznika za prevoze v tujino, izpit C kat., Kebler, d.o.o., Pot za krajem 16, Kranj, ☎ 041/670-486 6010369

ZAPOSLIMO, voznika C in E kat. za vožnjo v mednarodnem prometu - EU, Agro mobil, d.o.o., Letališka ul. 37, Šenčur, ☎ 041/698-385 6010396

ZA TRŽENJE, finančnih skladovnic tuje korporacije iščemo več pogodbenih sodelavcev iz gorenjske regije (s.p., d.o.o.). Nudimo vrhunsko plačo ter izobraževanje. Introcom d.o.o., Tržaška c. 11, Logatec, ☎ 041/336-881 6010403

KLEPAR - KROVEC, dobi delo za ned. čas. Zaželene nekajletne del. izk. na teh delih in vozniški izpit B kat., stimulativen osebni dohodek, začetek dela takoj. Zoran Sodnik s.p., Gmajnica 9, Komenda, ☎ 041/719-499 6009968

ZAPOSLIM, pomočne delavce v gradbeništvu, tesarstvo, krovstvo, stavbno kleparstvo, Pogačar Andrej s.p., Čopova 25, Lesce, ☎ 041/713-110 6010401

ZAPOSLIMO, takoj vestnega in zanesljivega delavca/ko za dvoizmensko delo v proizvodnji, MEMO AB, d.o.o., Kidričeva 43b, 4220 Škofja Loka, ☎ 04/51-10-400 6010344

ZAPOSLIMO, čistilko, Hotel Kanu, Valburga 7, Smlednik 6010347

AVTOMEHANIK, dobi redno zaposlitev v avto-moto centru Jeršin, Ručigajeva c. 10a, Kranj, ☎ 04/20-15-310, 041/746-405 6010266

MIZARJA, in več pomožnih delavcev zaposlimo v proizvodnji masivnega pohištva. Delovno razmerje se sklene za nedoločen čas s 3 mes. poskusnim rokom. Pohištvo Lipar, d.o.o., Lahovče 31, Cerklje, ☎ 04/252-90-80 6010469

ZAPOSLIMO, serviserja visokotlačnih aparatov Kärcher. (ključavničar, mehanik) in delavca v avtopralnici, GITAS, d.o.o., Zg. Bitnje 1, 4209 Žabnica, ☎ 04/231-56-90 6010164

ZAPOSLIMO, razkalca/strugarja za nedoločen čas, osebni dohodek nad 180.000 SIT neto, Faneli, d.o.o., Stara c. 4, Naklo, ☎ 041/66-77-53 6010171

IŠČEM

DUO ROLO, išče delo za silvestrovanje, na obletnicah, porokah z narodnozabavno glasbo, ☎ 041/224-907 6010492

IŠČEM DELO, kot varuška otroka na svojem domu Stražišče, ☎ 040/849-578 6010352

IŠČEM DELO, kot varuška z izkušnjami na svojem domu, ☎ 040/859-329 6010355

IŠČEM DELO, kot prodajalka ali v gostinstvu, sem zanesljiva in izkušena, ☎ 040/463-527 6010395

STORITVE

NUDIM

AKCIJA -20%, popusta na barvanje fasad in napuščev do konca leta, Megamatrix, d.o.o., Staretova ul. 39, Kranj, ☎ 041/570-957 6010144

ASTERIKS SENČILA, Rozman Peter s.p., Senično 7, Križe, tel.: 59-55-170, 041/733-709; žaluzije, roloji, rolete, lamelne zavese, plise zavese, komarniki, markize, www.asteriks.net 6010483

BYTYQI BENE IN OSTALI d.n.o., Struževo 3a, Kranj, izvaja vsa gradbena dela, notranje omete, fasade, adaptacije, urejanje in tlakovanje dvorišč, z vašim ali našim materialom, škarpe s kamenjem in betonom, ☎ 041/561-838 6010042

BYTYQI SKALA d.n.o., Struževo 3a, Kranj, izvajamo dela od temeljev do strehe, notranje omete, fasade, adaptacije, kamnite škarpe, urejanje in tlakovanje dvorišč, z našim ali vašim materialom, ☎ 041/222-741 6009999

IZDELAVA PODSTREŠNIH STANOVANJ, po sistemu Knauf, montaža strešnih oken Velux in polaganje laminatov, izd. brunaric in nadstreškov. Mesec Damjan s.p., Jazbine 3, Poljane, ☎ 041/765-842 6009990

IZVAJAM, vsa slikopleskarska dela, glajenje sten in stropov, beljenje, odstranjevanje tapet ter dekorativni ometi in opleski, Pavec Ivo s.p., Podbrezje 179, Naklo, ☎ 031/39-29-09 6010131

OMETI, notranjih prostorov, pozidava predelnih sten, cementni obrizg in faže, Janez Šavs s.p., Dvorski trg 16, Preddvor, ☎ 041/567-170 6010372

PRENAVLJAMO HIŠE, in stanovanja v kranju in okolici - rezervirajte svoj termin, Megamatrix, d.o.o., Staretova ul. 39, Kranj, ☎ 041/570-957 6010142

SPLOŠNA GRADBENA, dela, zidane betonske škarfe in kamnite škarfe, notranji ometi, fasade, polaganje tlakovcev, Gradbenik Qarri in ostali d.n.o., Tončka Dežmana 10, Kranj, ☎ 051/415-043, 051/415-044 6010217

TESNJENJE OKEN IN VRAT, uvožena tesnila do 30 % prihranka pri ogrevanju. Prepiha in prahu ni več! Zmanjšan hrup, 10 let garancije. BE & MA, d.o.o., Ekslerjeva 6, Kamnik, ☎ 01/83-15-057, 041/694-229 6010486

VODOVODNE INSTALACIJE, adaptacije kopalnic, novogradnje, popravilo in zamenjava pip, odtočnih cevi in ventilov vse z garancijo, Ismet Zukić s.p., T. Dežmana 4, Kranj, ☎ 04/23-28-025, 040/710-493 6010330

ŽALUZIJE, notranje (na verižico, zatemnitevi), zunanje, lamelne in plise zavese, screen senčila, izdelamo i montiramo, Rono senčila, d.o.o., Mavsarjava cesta 46, Notranje Gorice, ☎ 01/365-12-47, 041/334-247 6009217

IŠČEM

IŠČEMO, vestno in natančno gospodinjsko pomočnico za čiščenje/likanje za več ur tedensko v Škofji Loki, ☎ 041/527-180, vsak dan od 16. do 21 ure 6010399

POSLOVNI STIKI

KREDITI
Do 7 let, na osebni dohodek ali pokojnino, do 50 % obremenitve. Krediti na osnovi vozila, ter leasingi za vozila stara do 10 let.
MOŽNOST ODPLAČILA NA POLOŽNICE, PRIDEMO TUDI NA DOM!
NUMERO UNO Robert Kukovec s.p., Mlinska ul. 22, Maribor
Tel.: 02/252-48-26, mob: 041/750-560, 041/331-991

FESST d.o.o., PE Stritarjeva 5, Kranj
Nudimo vse vrste posojil, ugodne obresti
04/236-73-75
Fesst d.o.o., Poštnina 74, Maribor

ZASEBNI STIKI

ŽENITNA POSREDOVALNICA ZAUPANJE, posreduje za poštene zveze, za vse starosti po vsej SLO. Mnogo se jih je že spoznalo, naj se Vas še več!, ☎ 031/505-495 6010485

RAZNO

PODARIM

ORODJE, in material za finomehanika, razne smuči, zvezke za oldtimer avtomobile, ☎ 041/602-395 6010387

Solze da se obrisati,
tudi svečko je lahko prižgati,
a hudo je bolečino
iz srca odgnati.

ZAHVALA

V 71. letu nas je nenadoma zapustil naš dragi mož, oče, stari oče, tast, brat, stric

LUKA HAFNER

p. d. Molčkov ata

Ob boleči izgubi se iskreno zahvaljujemo vsem sorodnikom, prijateljem, sodelavcem in znancem za izrečena sožalja, darovano cvetje, sveče in prispevke za svete maše. Posebno zahvalo izrekamo sosedom, nosačem, pevcem, trobentaču, gospodu župniku Alojzu Snoju za lepo opravljen pogrebni obred in pogrebni službi Akris. Zahvaljujemo se tudi reševalni ekipi ZD Škofja Loka, njegovi osebni zdravnici dr. Demšarjevi, članom zveze borcev ter vsem imenovanim in neimenovanim še enkrat iskrena hvala.

Žalujoči vsi njegovi

ZAHVALA

V 73. letu starosti je prenehalo biti srce našega dragega moža, očeta, starega očeta, pradeda, tasta, brata in strica

ANTONA ALIČA

p. d. Elčevega ata iz Pevna

Z žalostjo v srcu se iskreno zahvaljujemo vsem sorodnikom, sosedom, prijateljem in znancem, ki ste nam v težkih trenutkih stali ob strani, izrazili sožalje, darovali cvetje in sveče, se še zadnjič poslovili od njega in ga pospremili na njegovi zadnji poti. Hvala gospodu župniku Alojzu Snoju za lep pogrebni obred, pevcem za zapete žalostinke v cerkvi in ob grobu. Hvala tudi patronažni službi ZD Škofja Loka, zdravniškemu osebju bolnišnice Golnik, ker so mu pomagali v njegovih zadnjih trenutkih. Hvala sodelavcem in sodelavkam KZK Kranj, Lokateksa Škofja Loka, LTH Škofja Loka, KOTO, d. d., Ljubljana, pogrebni službi Akris. Vsem imenovanim in neimenovanim, ki ste ga imeli radi in kakorkoli počastili njegov spomin, še enkrat iskrena hvala.

Žalujoči vsi njegovi
Pevno, 22. novembra 2006

ZAHVALA

Ati, pogrešali te bomo,
naj ti bo lahka zemlja slovenska,
katero si neizmerno ljubil.

V 71. letu nas je zapustil dragi mož, skrbni ati, ata, tast in brat

VILJEM ZORE

Iskreno se zahvaljujemo vsem prijateljem, sosedom, sorodnikom in znancem za izražena ustna in pisna sožalja, darovano cvetje, sveče in svete maše. Hvala gospodu župniku Antonu Marklju za lepo opravljen obred. Hvala zastavonoši Francu Rozmanu. Posebna zahvala gre prostovoljnemu gasilskemu društvu Zg. Pirniče, ki so z gasilskimi častmi pospremili našega atija na pokopališče. Posebna zahvala gasilcem nosačem in predsedniku Marku Luštreku za poslovilni govor. Hvala pevcem za zapete pesmi in trobentaču za odigrano Tišino. Hvala tudi sosedu Zvonetu Nagodetu za zahvalni govor v imenu domačih. Hvala podjetju Hipnos za pomoč in opravljeno pogrebno storitev. Hvala vsem, ki ste atija pospremili na zadnji poti.

Vsi njegovi: žena Marija, sin Damjan, hčerki Majda in Slavi z družinami ter sestra Slavka
Zg. Pirniče, 25. novembra 2006

ZAHVALA

Solze žalost nam blažijo,
a spomin nate ne zbledi.
Vsi, ki v večnosti živijo,
na svetu puščajo sledi.

Ob boleči in nenadomestljivi izgubi našega dragega moža, očeta, starega očeta, brata, strica in tasta

JERNEJA PERNUŠA ST.

24. 4. 1935 - 14. 11. 2006

se iz vsega srca zahvaljujemo vsem sorodnikom, sosedom, prijateljem, bivšim sodelavcem in znancem za izrečene besede tolažbe in sožalja, darovano cvetje, sveče, svete maše in za potrebe cerkve. Lepo se zahvaljujemo tudi Jernejevim sodelavcem iz Group 4 in Majdinim sodelavcem iz Repro-printa. Lepa zahvala tudi gospodu župniku, pevcem, praporščaku, še posebej pogrebni službi Navček. Iskrena hvala vsem, ki ste nam kakorkoli stali ob strani in ste našega ljubljenega očeta v tako velikem številu spremili na njegovi zadnji poti.

Njegovi: žena Minka, sin Jernej z Mojco in hčerka Majda z družino
Srednja Bela

ZAHVALA

Oči zapremo,
v spominu znova te uzremo.
Nikjer te ni,
in to boli ...

Svojo življenjsko pot je v 89. letu sklenil dragi mož, ata, stari ata, brat, stric, tast

FRANC UŠLAKAR ST.

iz Predoselj 73

Zahvaljujemo se vsem sorodnikom, sosedom, prijateljem in sodelavcem Gorenjskega tiska in Metroja ter bivšim sodelavcem pokojnika iz Savatech - Cevarna za izrečena ustna in pisna sožalja, za darovano cvetje in sveče. Zahvalo smo dolžni dr. Bavdku za zdravniško oskrbo, g. župniku iz Predoselj in g. kaplanu iz Šenčurja za pogrebni obred, pevcem iz Predoselj, govorniku g. Bitencu, g. Jermanu, ge. Veri, pogrebni službi Navček, nosačem, praporščakom.
Še enkrat hvala vsem, ki ste se poslovili od ata in ga pospremili na njegovi zadnji poti.

VSI NJEGOVI

ZAHVALA

V grenki nasmeh zažarelo je lice,
stisnili roko smo ti v slovo,
slišal nisi več krikov resnice,
šel si za vedno, nazaj te ne bo.

V 80. letu starosti nas je za vedno zapustil naš dragi

FRANC GAŠPERLIN

p. d. Potov Frenk iz Šenčurja

Iskreno se zahvaljujemo vsem sorodnikom, sosedom, prijateljem, sodelavcem in znancem za izrečeno sožalje, darovano cvetje, sveče in maše.
Še enkrat hvala vsem, ki ste ga v tako velikem številu pospremili na njegovi zadnji poti. Ohranite ga v lepem spominu.

Žalujoči vsi, ki smo ga imeli radi
Šenčur, 23. novembra 2006

OSMRTNICA

Kdor živi v spominu drugih,
ni mrtev, je samo oddaljen.
Mrtev je tisti, ki ga pozabijo.
(Kant)

V 80. letu starosti je zapustil nas in ta svet naš dragi

ANDREJ KRAPEŽ

Od njega se bomo poslovili danes, v petek, 1. decembra 2006, ob 14. uri na pokopališču v Kranju. Žara bo na dan pogreba od 10. ure dalje v poslovilni vežici na tamkajšnjem pokopališču.

Našega ljubega Andreja se bomo vedno z veseljem spominjali!

Žena Vida, sin Bojan z Mojco, Atis, Pia in Petra z Mihom, Nataša z družino in ostalo sorodstvo

ZAHVALA

V 91. letu starosti nas je zapustila draga mama

SLAVKA PURGAR

Zahvaljujemo se vsem sorodnikom, sosedom, znancem za izrečeno sožalje, podarjeno cvetje, sveče in spremstvo na njeni zadnji poti. Posebna zahvala g. župniku za lepo opravljen pogrebni obred, pevcem za zapete žalostinke, pogrebni službi Akris, nosačem in praporščakom.
Vsem imenovanim in neimenovanim še enkrat iskrena hvala.

Žalujoči vsi njeni
Posavec, Podbrezje, november 2006

ZAHVALA

Glej, zemlja si je vzela, kar je njeno.
A kar ni njeno, nam ne more vzeti.
In to, kar je neskončno dragoceno,
je večno in nikdar ne more umreti.
(S. Makarovič)

Ob boleči izgubi našega dragega moža, atija, sina, brata in strica

VINKA PREVCA

se iskreno zahvaljujemo vsem, ki ste nam v teh težkih trenutkih pomagali, izrazili sožalja, darovali cvetje, sveče ter denar. Zahvaljujemo se osebju Onkološkega inštituta in pogrebni službi Akris. Hvala lepa sodelavcem Gorenjskega glasa, Orodjarstva Marjana Kuharja, Tehtnice, PŠ Selca in OŠ Železniki. Hvala Tininim sošolcem in učiteljem iz osnovne šole, gimnazije ter prijateljem in vodstvu študentskega doma Janeza F. Gnidovca iz Šentvida. Hvala Ivovim sošolcem in učiteljem iz osnovne šole ter strokovne gimnazije Tehniškega šolskega centra Kranj. Hvala Daninim sošolcem in učiteljem iz osnovne šole ter gimnazije Škofja Loka. Hvala Zininim sošolcem in učiteljici. Prav lepo se zahvaljujemo duhovnikom Damjanu Proštu, Bojanu Likarju, Ivanu Miheliču ter Jerneju Marenku za lepo opravljen pogrebni obred ter besede slovesa. Hvala gasilcem, čebelarjem, športnemu društvu Selca in Marjanu Krajniku ter rokometnemu društvu Alples. Najlepša hvala sosedom, pevcem cerkvenega pevskega zbora iz Selc, zborovodji Vinku Rovtarju ter organistu Klemenu Karlinu. Hvala vsem, ki ste se od našega dragega poslovili na našem domu ter ga pospremili na njegovi zadnji poti.

Žalujoči: žena Nada, otroci Tina, Ivo, Dana, Zina, mama Tilka, sestri Martina in Mira ter brat Marjan z družinami in ostalo sorodstvo
Selca, Škofja Loka, 17. novembra 2006

ANKETA

Denar je denar

BOŠTJAN BOGATAJ

Uvedba evra je vse bližja, ta teden so pripeljali evrske kovance. Ste jih že naročili v banki? Pričakujete težave ob zamenjavi valute? Se bo kaj spremenilo?

Foto: Gorazd Kavčič

Mira Kapun:

"Evro mi ne bo povzročal težav. Nekaj jih imam že doma, zato jih decembra ne bom menjala v banki. Imeli pa bomo nižjo plačo in višje cene, zaokroževalo se bo navzgor."

Igor Japelj:

"Uvedba evra me ne gane. Na veliko se bo dražilo, saj so lopovi na vsakem koraku. Večjega šoka ne pričakujem, tako ali tako se moramo s tem sprijazniti."

Franc Krajnik:

"Danes sem kupil nekaj evrov, pred novim letom bom pa še kovance, sicer pa se nič ne pripravljam. Denar je denar."

Šerifa Stupar:

"Nekaj evrov imamo doma pripravljenih, pričakujem pa le to, da se bo vse podražilo, pri najemanju kreditov pa boljše pogoje zaradi manjših obresti."

Stanislava Žakelj:

"Imam občutek, da ne bo tako grozno, kot se govori. Na tolar smo se hitro navadili, enako bo z evrom. Nič se ne bi smelo podražiti, vendar ..."

Lani sneg, letos jurčki

Letošnja jesen je ena najtoplejših v zadnjih stotih letih. Medtem ko je bila lani v tem času tudi v nižinah nekaj deset centimetrov debela snežna odeja, letos zaradi tople jeseni očitno še rastejo jurčki.

ANA HARTMAN

Letošnja jesen res ne skopari z lepimi in toplimi dnevi. Če si mnogi manejo roke ob dejstvu, da so precej prihranili pri ogrevanju, je topla jesen manj razveseljujoča za žičničarje. Medtem ko so lani smučarji od 26. novembra dalje lahko vijugali po belih strminah na Krvavcu, danes pogled nanj prav nič ne spominja na zimsko idilo. "Snega nimamo nič, vsak dan je za nas izgubljen," je potarnal direktor RTC Krvavec **Srečko Retuznik**. "Najhuje je to, da niti umetnega snega ne moremo delati. Temperature bi se morale spustiti na minus štiri stopinje Celzija, zdaj pa vztrajajo na petih, šestih stopinjah," je dodal. Na Voglu, kjer potrebujejo tri četrt metra debelo snežno odejo, upajo, da bo sneg zapadel vsaj sredi decembra, saj si veliko obetajo od zimskih počitnic in praznikov.

Topla jesen je v sredo razveselila strastnega gobarja **Zvoneta Košnjeka** z Zgornjega Brnika, ki je pod Šenturško goro našel jurčka. Zgodilo se je že, da je jurčke našel v začetku novembra, a da ga bo kdaj utrgal tako pozno, si ni mislil. Letošnja jesen bo ena najtoplejših v zadnjih stotih letih. Kot je pojasnil **Boris Zupančič** z agencije za okolje, je zelo podobna jeseni leta 1926, katere povprečna temperatura je znašala 13,2 stopinje. "To lahko pripisujemo globalnim podnebnim spremembam. Po letu 1980 je močno opazen trend toplejše jeseni. Če se bo to nadaljevalo, lahko pričakujemo jesensko segrevanje za eno stopinjo na 14 let," je razložil.

Zvone Košnjek z Zgornjega Brnika je v sredo pod Šenturško goro utrgal jurčka. / Foto: Tina Dokl

Medtem ko so 26. novembra lani v Ljubljani namerili 37 centimetrov debelo snežno odejo, v Ratečah pa 1. decembra že 103 centimetre snega, letos meteorologi še ne napovedujejo prihoda "starke zime". "Zaenkrat nič ne kaže na znaten padec temperature zraka. Verjetnost padavin je nakazana za konec prihodnjega tedna, a naj bi snežilo le v višjih legah," je napovedal Zupančič. Na vprašanje, ali topla jesen prinaša tudi toplo zimo, je odgovoril: "Ni nujno, res pa je, da je glede na podnebne spremembe vse manj možnosti za dolge in hladne zime."

Okostja tudi za obzidjem

Za grajskim zidom Škofjeloškega gradu so arheologi našli vsaj štiri okostja.

BOŠTJAN BOGATAJ

Škofja Loka - Po sondažnih izkopih na grajskem vrtu je ekipa arheologov in antropologov na čelu z **Draškom Josipovičem** in **dr. Petro Leben Seljak** opravila še izkop ob grajskem zidu. Že kmalu pod površino so naleteli na prva okostja. "Zaenkrat so dobro vidna štiri okostja, vendar jih je pod njimi lahko še več. Ne bi rad ugibal, vendar jih je lahko več kot deset," nam je včeraj povedal arheolog Josipovič, medtem ko Leben Seljakova še ni mogla zagotoviti, ali so tu pokopani civilisti, domobranci ali nemški vojaki. "Po vojni je bilo na gradu zaprtih več tisoč nemških vojakov, zato je težko na pamet govoriti, kdo je tu pokopan," pravi **Janez Pintar**, predsednik škofjeloške komisije za urejanje povojnih grobišč. Ob našem obisku razen kosti še niso našli nobenih predmetov, ki bi lahko potrjevali domneve, da so tu pokopani domobranci.

Morišče so našli v skalni vdolbini ob grajskem obzidju, zato bodo z deli nadaljevali ob obzidju. Vse od sobote naprej pa je loška komisija opravljala sondažne izkope na vrtu Škofjeloškega gradu. "Znotraj grajskega kompleksa posmrtnih ostankov nismo našli. Kljub temu pa so izkopavanja pokazala, da so bila med Škoparjevo hišo in plesiščem grobišča, saj je bil tu izkopan jarek, nasut z gradbenim materialom. Očitno so bila grobišča pred leti očiščena," pravi Janez Pintar. Vse najdene posmrtne ostanke bodo forenzično obdelali in skušali določiti svojce, če to ne bo mogoče, pa jih bodo prestavili v mrliško vežico na pokopališču Lipica.

Včeraj so bila dobro vidna štiri okostja v izkopanem grobišču za obzidjem Škofjeloškega gradu. / Foto: Gorazd Kavčič

ČESTITAMO MLADOPOROČENCEM

Jesenice, 25. novembra - Gradimir Trajkov in Verica Veličković z Jesenic.

Kranj, 25. novembra - Ferdinand Vončina in Bernardka Frelih iz Kranja.

Gorenjski glas vsem mladoporočencem prisrčno čestita in jim s čestitko, prejeto na matičnem uradu, podarja polletno naročnino časopisa.

KRANJSKA GORA

Pohod parkeljnov treh dežel

V Kranjski Gori v nedeljo pripravljajo Pohod parkeljnov treh dežel. Kot je povedal **Matjaž Podlipnik** iz LTO Kranjska Gora, pričakujejo okoli 60 peklenščkov iz Gozd-Martuljka, Kranjske Gore, Podkorena, Rateč, italijanskega Coccaua in avstrijskega Arnoldsteina. Parkeljni se bodo zbrali ob 19. uri pri gostišču Oštarija pri štirisedežnici Dolenčev rut. **U. P.**

vremenska napoved

Napoved za Gorenjsko

Danes bo oblačno. Proti večeru se bo začelo jasniti. Jutri bo zjutraj in dopoldne pretežno jasno. Popoldne se bo zmerno pooblačilo. V nedeljo bo zmerno oblačno.

Agencija RS za okolje, Urad za Meteorologijo

PETEK	SOBOTA	NEDELJA
3/7°C	-4/7°C	1/8°C

RADIO KRANJ 97,3 MHz
GORENJSKI MEČASRČEK
RADIO KRANJ d.o.o.
Stritarjeva ul. 6, KRANJ
TELEFON:
(04) 2812-220 REDAKCIJA
(04) 2812-221 PRODAJA
(04) 2022-222 PROGRAM
(051) 303-505 PROGRAM GSM
FAX:
(04) 2812-225 REDAKCIJA
(04) 2812-229 TRŽENJE
E-POŠTA:
radiokranj@radio-kranj.si
spletna stran:
www.radio-kranj.si
NAJBOLJ POSLUŠANA BRQLJSKA POSTAJA NA GORENJSKEM

razvedrila GG

PRILOGA GORENJSKEGA GLASA

Na naslovnici: Tino Mevlin, nagrajenec vokalnega koncerta za kismet na Bravo. Gorenjskega razsavljača 6/12 ob 21 uri. / Foto: Gorazd Kavčič

TELEVIZIJA

ŠPORTNICI PRENESETA PORAZ

A izpada iz Bara Tina in Ines, ki sta v prvem trenutku delovali precej užaljeno, še zdaleč ne jemljeta kot poraz, ampak kot del igre, sta poudarili in dodali, da je normalno, da te take novice šokirajo.

02

KULTURA

PRI FRANCKI NA VEČERJI

Kulturno umetniško društvo Matija Valjavec skozi igro o tem, kako so se znali naši predniki veseliti.

04

LJUDJE

DOBRODELNOST MED GLASBENIKI

Danes smo vstopili v mesec veselja in obdarovanja. Mlada pevka Manca Špik je z obdarovanji začela že v soboto.

08

PETEK_1. 12. 2006

GLASBA, TELEVIZIJA

Ognjena opera Aida je prestavljena

Operna predstava Aida, ki je bila napovedana za soboto, 2. decembra, v Hali Tivoli, je prestavljena na 1. april 2007. Že kupljene vstopnice veljajo za nov termin. Tisti, ki se predstave tedaj ne bodo mogli udeležiti, dobijo vrnjeno kupnino za vstopnice pri prodajalcu, pri katerem so vstopnice kupili. Razlogi za predstavitev datuma naj bi bili tehnične narave. **S. K.**

TV šov Prvi na vasi

V nedeljo ob 20. uri bo na TV Pika oddaja Prvi na vasi. Voditeljici Klavdiji Kerin bo delal družbo nepogrešljivi Lujzek, ki ga čuva osebni stražar Lisica. Nastopili bodo Boštjan Konečnik, Werner, Brigita Šuler, Zakapane in

Team band. Na fotografiji se dobro vidi, v kakšnem "srčnem ritmu" utripa oddaja. Fante iz skupine Max bend, ki so tudi avtorji oddaje, spremljajo plesalke iz plesne skupine Štupi. **S. K.**

Kaj je novega na GTV

GTV - Gorenjska televizija bo jutri ob 18.30 neposredno prenašala svečano akademijo iz Prešernovega gledališča ob prazniku Mestne občine Kranj. Ponovitvi bosta v nedeljo ob 15.30 in v ponedeljek ob 22.10.
V pogovorni oddaji "V jedru resničnosti" pa bodo ob Svetovnem dnevu aidsa, v ponedeljek ob 20. uri, gostili vodjo laboratorija za diagnostiko aidsa, prof. dr. Marla Poljaka in pisateljico Marinko Fritz Kunc. V oddaji boste s svojimi vprašanji lahko sodelovali tudi televizijski gledalci. **S. K.**

NAGRADNO VPRAŠANJE

Koncert Dina Merlina

V soboto, 9. decembra, ob 21. uri bo na Gospodarskem razstavišču v Ljubljani nastopil Dino Merlin. Trem bralkam ali bralcem bomo podarili po dve vstopnici za koncert, če boste pravilno odgovorili na nagradno vprašanje in če boste imeli nekaj sreče pri žrebu.
Nagradno vprašanje je: Kako se imenuje zadnji album Dina Merlina?
Odgovore bomo sprejemali do vključno torka, 5. decembra, na SMS pod šifro **merlin**, pripišite **rešitev + ime** in **priimek** na številko **031/69-11-11**, ali po pošti na Gorenjski glas, Zoisova 1, 4000 Kranj, s pripisom "Merlin". Imena nagrajencev bomo objavili v petek, 8. decembra, v Gorenjskem glasu.

Radio Triglav®
Gorenjska 96 MHz
RADIO ZA RADOVEDNE

Darilo
izžrebanemu naročniku časopisa
Gorenjski Glas
Knjigo prejme KARMEN CIBAŠEK iz Komende.

DOBRO PRENESETA PORAZ

Izpada iz Bara Tina in Ines, ki sta v prvem trenutku delovali precej užaljeno, še zdaleč ne jemljeta kot poraz, ampak kot del igre, sta poudarili in dodali, da je normalno, da te take novice šokirajo.

Ana Hartman

Dvojčici Tina in Ines sta v teh dneh precej zaposleni z dajanjem izjav za medije. Diplomantki športne fakultete na pravo ponudbo za delo še čakata. Kot sta pojasnili, si želita dinamično službo na področju medijev, turizma ali športa.

Se je s finančnega vidika splačalo iti Bar?

Tina: "Nobena od naju ni šla v Bar zaradi denarja, a se je zaradi pozitivne izkušnje splačalo iti. Za Ines pa je bilo povabilo v Bar popolnoma nenačrtovano."

Ines, te je bilo težko prepričati za rezervno Barovko?

Foto: arhiv oddaje

Tina velja za sproščeno, Ines pa za odločno in premišljeno.

"Lani sem komaj končala športno kariero, maja sem diplomirala, zato sem v času prijav za Bar ravno načrtovala počitnice, nato pa službo. Za vlogo rezerve sem se odločila v trenutku, ko so me povabili - v nedeljo ob 14. uri, v ponedeljek zjutraj sem že budila Barovce. Bilo me je strah, a če te možnosti ne bi izkoristila, bi to kasneje zagotovo obžalovala!"

Kako je sodelovanje v šovu vplivalo na vajino življenje?

"Na cesti naju ljudje ustavljajo, pa tudi po telefonu naju kličejo. Veseli sva, da so njihovi odzivi pozitivni."

Ob izpadu sta reagirali užaljeno. Zakaj? Bosta ohranili stike z Žigom in Klemenom?

Tina: "Sva športnici in znava sprejemati poraze, čeprav izpada ne jemljeva kot poraz, ampak kot del igre. Žiga in Klemen sta imela svoje razlage in tega jima ne zameriva. Stike bomo ohranili."

Ines: "Zdi se mi popolnoma normalno, da je vsak človek ob taki novici šokiran, žalosten, čeprav sem zdaj prepričana, da je imel Klemen res nehvaležno nalogo."

Kdo si zasluži zmago?

"Zmago najbolj privoščiva Emilu, saj je najbolj zabaven, delaven in priljubljen."

DOBRODELNI LEPOTICI

Tina Dokl

V torek zvečer smo prisostvovali prestižnemu dogodku Diners Club Exclusiv, na katerem so se zbrali slovenski lastniki prestižne črne kartice. Najlepša obiskovalka na prireditvi Diners Cluba Slovenija je bila svetovno znana manekenka Naomi Campbell, ki je na to prestižno prireditev povabila še svojo prijateljico hollywoodsko igralko Taro Reid. Gostitelja in voditelja večera Denis in Haris iz skupine Soulfingers sta gala večer popestrila s svojimi pevskimi vložki in nas popeljala v svet mode. Vrhunec modne revije je bil sprehod častne gostje Naomi Campbell, ki je tudi napovedala licitacijo svojega parfuma Cat delux z njenim podpisom in katere izkupiček je v celoti namenjen Lions Golf Clubu Bled. Za prijetno presenečenje je poskrbela igralka Tara Reid, ki se je odločila za licitacijo obleke iz kolekcije Christian Dior, ki jo je nosila na gala večeru. Naomin parfum in obleko Tare Reid je kupila lastnica črne kartice Aida Golob, Lions Golf Club Bled je tako bogatejši za 6.300 evrov. Lions Golf Club Bled bo denar podaril osnovni šoli Polde Stražišar z Jesenic za novo dvigalo, preostanek denarja pa gluhonemi družini za hčerko s sladkorno boleznijo, ki potrebuje posebno dietno prehrano.

SOVRAŽNI GOVOR V PIRAMIDI

Vodstvo Televizije Slovenija se distancira od izjav in hujskaškega nastopa Zmaga Jelinčiča v oddaji Piramida, aktiv novinarjev TVS in Društvo novinarjev Slovenije pa vodstvu očitata sprenevedanje.

Danica Z. Žlebir

Ne Rom, le sosed bo rojak, so v torkovi oddaji Piramida na TVS naslovili programski sklop, v katerem so poslanec Zmago Jelinčič, romski svetnik Zoran Grm in estradna umetnica Tina Gorenjak govorili o Romih. Od hujskaških in sovražnih izjav Zmaga Jelinčiča v tej oddaji se je vodstvo TVS ogradilo in obžalovalo dejstvo, da je Jelinčič nastop zlorabil. V izjavi za javnost sporočajo, da so Zmaga Jelinčiča voditeljica oddaje in programski sodelavci ves čas opozarjali na njegov sovražni govor in zahtevali, da spoštuje ustavo, temeljno dostojanstvo in meje dobrega okusa. Obžalujejo, da se je oddaja zaradi gosta razvijala v nedopustno smer. Zmago Jelinčič pa kot poslanec državnega zbora in javna oseba sam nosi odgovornost za svoje izjave. Po razglasitvi rezultatov so se zaradi Jelinčičevega obnašanja odločili, da ne izvedejo napeva v obliki čestitke in da del izkupička od telefonskega glasovanja namenijo šolanju romskih otrok. Razmišljajo tudi, da v naslednjem krogu Piramide Jelinčič ne bi sodeloval, tudi ponovitve oddaje ni bilo, namesto tega pa so v oddaji Omizje soočili mnenja o nestrpnosti in problemu delovanja pravne države.

V aktivu TV novinarjev in Društvu novinarjev Slovenije so ogorčeni nad ravnanjem javnega zavoda RTV, ki skuša odgovornost za sovražni govor sedaj prevaliti na enega od udeležencev oddaje. Že z izbiro gostov, naslovitvijo tematskega sklopa in predhodnim oglaševanjem oddaje, ki je gledalcem obljubljala "Romsko vrelišče v studiu Piramide med poslancem Jelinčičem in romskim svetnikom", so izbrali sovražni govor. Vsebina oddaje je bila po mnenju novinarskega društva v nasprotju z mednarodnimi konvencijami, pravnim redom naše države, kodeksom novinarjev, poklicnimi merili in standardi novinarske etike. Društvo novinarjev bo tudi svoje častno razsodišče pozvalo, naj se opredeli do tega dogodka.

KULTURA

PRI FRANCKI NA VEČERJI

Kulturno umetniško društvo Matija Valjavec skozi igro o tem, kako so se znali naši predniki veseliti.

Jože Košnjek

Konec preteklega tedna je bila dvorana Kulturnega doma v Preddvoru polna do zadnjega sedeža, saj so po dveh letih na domačem odru znova zaigrali članice in člani igralske skupine Kulturno umetniškega društva Matija Valjavec iz Preddvora. Skoraj 40 igralcev je zaigralo veseloigro Pri Francki na večerji, ki jo je napisal in režiral domačin Slavko Prezelj. Sodelovali so tudi harmonikarji, med katerimi sta bila najmlajša Tina Logar in Jan Košnjek, ansambel Radost in pevci iz družine Štibelj iz Javorij v Poljanski dolini. "Predvsem sem hotel povedati, kako so se znali naši predniki veseliti in kako enkratne so bile te ljudske druščine. Danes jih žal ni več. Vsak gleda le nase," je povedal avtor in režiser **Slavko Prezelj**. Francka je resnična oseba: **Francka Rozman**, Karvova s Spodnje Bele, nova občinska svetnica in

ena od najbolj znanih igralk preddvorskega odra, ki zna v svojih vlogah občinstvo nasmejati do solza. Naslednja ponovitev igre bo pred praznikom treh kraljev.

KAJ POČNE SOSEDOVA ŽENA

Po uspešnici Izbrisani iz BOOM teatra prihaja še komedija Sosedove skrivnosti. Saj veste: sosedova boljša služba, boljši avto, lepša hiša. A verjemite, ni vse tako črno ...

Suzana P. Kovačič

BOOM teater, ki še ni upihnil druge svečke na torti, se predstavlja s svojo že drugo predstavo (prva je bila uspešnica z naslovom Izbrisani), komedijo Sosedove skrivnosti. Premiera je bila sicer že v začetku novembra v Kongo Hotel & Casino v Grosupljem, domačo kranjsko publiko pa so nasmejali prejšnji teden v Prešernovem gledališču. Sosedove skrivnosti so nastale pod taktirko režiserja in igralca **Mikija Bubulja**, družbo na odru mu dela še **Ranko Babić**, ki je tudi soscenarist obeh predstav teatra. Igralca sta se postavila v okolje dveh sosedov, ki rešujeta vse druge težave, samo svojih ne. Zgodba gre takole: v mirno predmestje se priseli meščan, ki izstopa po svojem videzu in razmišljanju. Njegov prvi sosed je Tone, znan po tem, da je že prejšnje štiri sosede odgnal, ker mu niso bili všeč. Kako se bo Tone rešil novega soseda, pa je veliko vprašanje. Filip mu ne olajša zadeve, saj si želi soseda To-

Foto: Tina Dokl

neta bolje spoznati in organizira spoznavni piknik, vendar se nedolžni piknik sprevrže v...? V kaj drugega, kot v vedno aktualno temo o ženskah?! Simpatično!

OGNJEMET ČUDOVITIH MELODIJ

SNG Opera in balet Ljubljana začasno na Gospodarskem razstavišču. Prihodnji teden La Traviata.

Suzana P. Kovačič

Obnova stavbe SNG Opera in balet bo predvidoma dokončana do konca leta 2008. Operni in baletni ansambel bo zato v tem času gostoval na različnih lokacijah v Ljubljani, Sloveniji in v tujini. Del repertoarja bo potekal tudi na Gospodarskem razstavišču v Ljubljani, ki bo ansambel in obiskovalce gostil v dvorani B. Dvorana bo s primernim odrom, dobro akustiko in tribunami nudila 826 sedežev za občinstvo, gostitelj bo zagotovil tudi vrhunsko tehnično opremo. Prvo predstavo - Verdijevo La Traviato - bo razstavišče gostilo 7. decembra. Jaš Otrin, v. d. umetniškega vodje baleta v začasni preselitvi vidi tudi možnost pridobitve občinstva, ki baleta še ne pozna. Baletni ansambel bo na odru Gospodarskega razstavišča konec februarja prihodnje leto premierno uprizoril predstavo Don Kihot.

Decembra SNG Opera in balet obiskovalce vabi na razstavišče na dve ponovitvi La Traviate (7. in 9. decembra ob 19.30), tri Nabucca (14., 15. in 16. decembra ob 19.30) in dve predstavi La Boheme (20. in 22. decembra ob 19.30). Več podatkov je na voljo na spletni strani www.opera.si.

La Traviata je sinonim za ognjemet čudovitih melodij. Tokratna postavitev je delo režiserja Lutza Hochstraateja.

KRANJ

"Plačaj, pa j' tvoja"

Akademska folklorna skupina Ozara v soboto ob 19. uri vabi v Dom krajanov na Primskovem na prireditev, na kateri bo tema Poroka - prikaz poročne šrange. V drugem delu prireditve pa bo Folklorna skupina Oton Župančič iz Artič prikazala poročne šege iz njihovih krajev. **S. K.**

GODEŠIČ

Franc Novinc razstavlja v domači vasi

Danes ob 18. uri bo v prostorih Krajevne skupnosti Godešič odprtje slikarske razstave akademskega slikarja Franca Novinca. Razstava je na ogled v okviru praznovanja tisočletnice Godešiča, odprta pa bo še 2. in 3. decembra, ter prihodnji konec tedna, 8. in 9. decembra. **M. B.**

STRAŽIŠČE

Stražiški kulturni teden

V soboto ob 19. uri bodo v Šmartinskem domu v Stražišču odprli 19. stražiški kulturni teden. Nastopila bosta MePZ Svoboda Stražišče in Dečve, na ogled bo likovna razstava Eve Puhar. V ponedeljek ob 19. uri bo v domu komedija Gugalnik v izvedbi KD "KRUH" Križe. Kulturni teden se bo zaključil 9. decembra. **S. K.**

JESENICE

Kekec in Bedanec iz oči v oči

V gledališču Toneta Čufarja Jesenice bo v soboto ob 19.30 premiera avtorskega projekta Andreje Kovač Kekec po motivih Josipa Vandota. **S. K.**

TRŽIČ

Veseli dnevi kulture

V soboto bodo člani Mladinskega gledališča Tržič obeležili 30-letnico dela, za to priložnost so izdali brošuro z naslovom **Začetki: kdaj, zakaj in kdo?** V nedeljo ob 16. uri pa bo v Domu krajanov v Lomu pod Storžičem Veseli decembrski večer. Predstavili se bodo otroci iz domačega vrtca, igralska skupina KUD Lom, ansambla Zarja in Neumarktel blues band, "Joža z Lubnega" in pevka Nuša Derenda kot gostja večera. **S. S.**

NAGRADNA KRIŽANKA

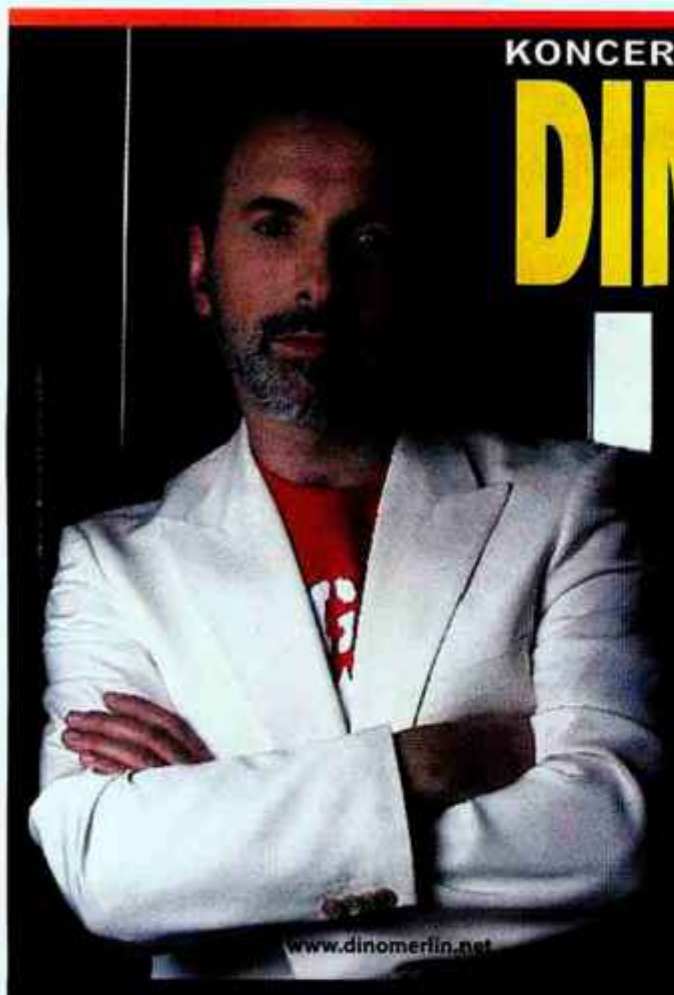

KONCERT Live

DINO MERLIN

THE BEST OF

LJUBLJANA

GOSPODARSKO RAZSTAVIŠČE

SOBOTA, 9. DECEMBER 2006 ob 21h

Pohitite, zagotovite si cenejše vstopnice v predprodaji:

KRANJ: KOMPAS, BIG BANG, tur. agencija ODISEJ; ŠK. LOKA: KOMPAS, potovalna agencija ALPETOUR; TRŽIČ: ALPETOUR POTOVALNA AGENCIJA; RADOVLJICA: ALPETOUR POTOVALNA AGENCIJA; JESENICE: KOMPAS, BIG BANG; Internetna prodaja: WWW.EVENTIM.SI, WWW.VSTOPNICE.COM, WWW.POTOVANJE.SI INFO: 031 349 000 (DELOVNIKI MED 9. IN 18. URO)

Dino Merlin je najpopularnejši izvajalec na območju bivše Jugoslavije. Kot frontman skupine "Merlin" je pisal glasbo in besedila za pesmi. Po petih albumih leta 1991 zapusti skupino in nadaljuje s solo kariero. Nato izda tri albume, en posnetek koncerta in eno kompilacijo. Njegov najuspešnejši album je nedvomno "Sredinom", najbolj prodajani album v zadnjih desetih letih. Z zadnjim albumom "Burek" (2004) je dosegel vrhunec kariere. Album je že v prvem tednu prodan v 60.000 izvodih. Na njem je tudi znana pesem Supermen v duetu z Ž. Joksimovičem. Poleg teh uspehov se Dino lahko pohvali tudi s tem, da je avtor prve bosansko-hercegovske himne in dveh pesmi, ki sta sodelovali na Evroviziji, ter z uspehi na številnih mednarodnih festivalih. Njegovo glasbo, ki je bila uporabljena tudi v soundtracku britanskega filma *London to Brighton* (zmagovalec letošnjega mednarodnega filmskega festivala v Edinburghu), bodo slovenski oboževalci lahko ponovno poslušali 9. decembra na Gospodarskem razstavišču v Ljubljani.

Dino v Ljubljani obljublja velik spektakel.

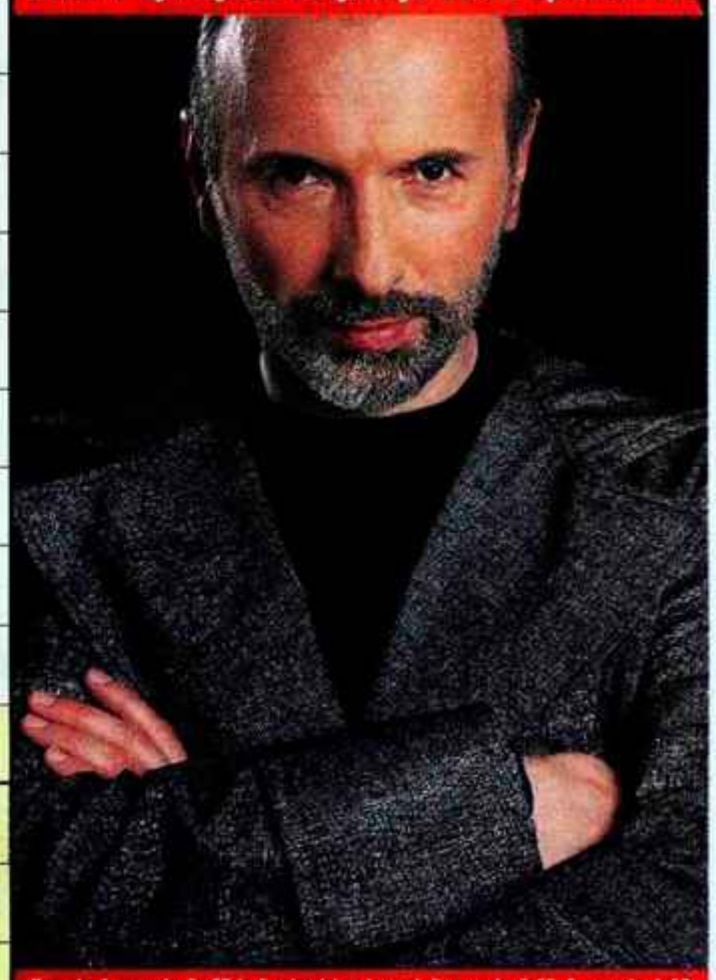

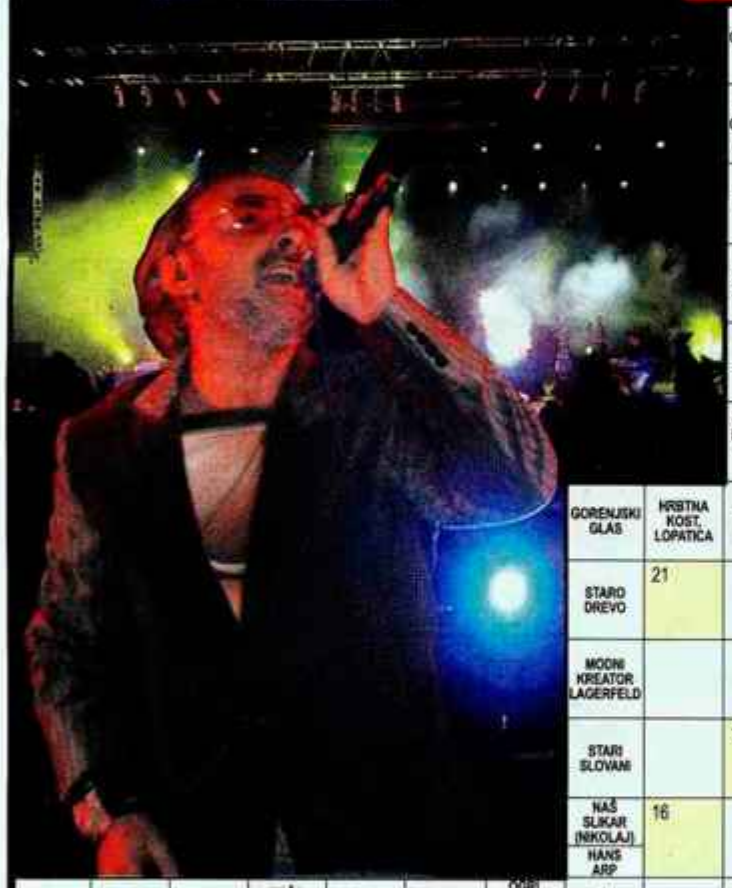

GORENJSKI GLAS							NAOČNIKI		PEVEC NA SLIKI		MEDMET TIŠINE		JAPONSKA DRSALKA (MIDORI)		PLESNA IGRA ZA NAJMLAJŠE OTROKE		NEGATIVNI IONI		ŽELIŠČNI NAPITEK
PRIP. ZA ODPIRANJE KONZERV													9						34
GOZDNA JASA																	3		
RIMSKI DRŽAVNIK (MARK)							12				29								
LIDIJA OSTERC											STAREJŠI MODEL VOZILA CITROEN		JAPONSKA MISELNA IGRA / TEKOČA VODA		13				TINKARA KOVAČ
OKRASNA RASTLINA, REPATI ŠČIR									24										
GORENJSKI GLAS		HRBTNA KOST, LOPATICA		ČRESLO-VINA			SLIKAR BERNARD / VNETJE SKLEPOV						6						
STARO DREVO		21															SKEPSA		VERDIJEVA OPERA
MODNI KREATOR LAGERFELD											VRSTA ŽITA						1		
STARI SLOVANI				11					32		SLOVNIČAR BOHORIČ		BALONAR ŠORN / NASELJE PRI KRANJU						
NAŠ SLIKAR (NIKOLAJ) / HANS ARP		16													OSKAR DEV / NAŠ TV VODITELJ (MARIO)				
SESTAVIL: F. KALAN	MAJHNA KITA	BIVŠI VOZNIK F-1 PROST	NAŠA BALETNA PLESALKA (TATJANA)	NADZEMNI DEL REPE	PRVO NARAVNO TEVILO	OGRL. MADŽARI / DEL KRAVJEGA ŽELODCA					TEMELJNI VERSKI NAUK / DEL FOTO-APARATA	18							
PUSTNI SPREVOD, RAJANJE	22				23			8	NEKD. PAPEŠKA KRONA / DEJSTVO, KI PODPIRA TRDITEV								ŽENSKI LIK IZ VIŠOŠKE KRONIKE		NAŠ HIDRO-TEHNIK (RUDI)
OPERNA PEVKA BRATUŽ, KACJAN				19			KOROŠKI KANTAVTOR				28			17					
VELIK AFRIŠKI BOBEN			5				VAS PRI IGU	PRIPADNIK OSKOV / SLAVKO KOTNIK					NAŠ SCENARIST (SAŠA) / POKLON		35				
SRBSKI PISATELJ (DANILO)		2		AZUCI (SLABŠ.)	GLAS PIŠČALI			15		JUD. NAGOVOR ZA JAHVEJA / TOM BERENGER				14			26		
BIVŠA MANEKENKA SENČAR				30	TRDITEV, POSTAVKA	KARTONSKA EMBALAŽA / SPREMLJEVALCI EROSA	33							IDA KRAVANJA, 7 RINA					
ADONAJ ARTRITIS KANTATA RAJAR SKAPULA	DOLENJSKA REKA	PRIPADNIK AZTEKOV / MENIČNO JAMSTVO						KOMORNA GLASBENA SKUPINA	27					IZREDNA LEPOTA, DRAŽ					20
USPEŠNA POSLOVNA POT			25					1	2	3	4	5	6	7	8	9	10		
ROGER VADIM	7	31	LUKA OB AZOVSKEM MORJU / NIKO FRANTAR			4		9.decembra ob 21 uri					11	12	13	14	15		
SKLADBA TA ZBOR ALI ORKESTER			10					16	17	18	19	20	21	22	23	24	25		
PEVEC NIPIČ					IVO SVETINA			26	27	28	29	30	31	32	33	34	35		

Nagrade: 1. nagrada: 2x CD in 2 vstopnici za koncert; 2. nagrada: 2xCD; 3. nagrada: 1xCD. Tri nagrade kot vedno prispeva Gorenjski glas.

Rešitve križanke (nagradno geslo, sestavljeno iz črk z oštevilčenih polj in vpisano v kupon iz križanke) pošljite na dopisnicah do srede, 13. decembra 2006, na Gorenjski glas, Zoisova 1, 4001 Kranj, p. p. 124. Dopisnice lahko oddate tudi v nabiralnik Gorenjskega glasa na Zoisovi 1.

NOMINATOR 226

GORAZD ŠINIK

Kot da smo se nekako sprostili, oddahnili od lokalne politične tekme? Toliko lepšega in zanimivega se dogaja zadnji čas. Morda nas je oni zgoraj v tem čudovitem adventnem času obšel z bolj radostnim razpoloženjem. Nekaj tega se je dalo občutiti minuli konec tedna v Roženvenski cerkvi, v starem delu Kranja. Cerkev poznogotske arhitekture, obdana z arkadami nad Plečnikovim stopniščem in vodnjakom, je za tri večere spremenila svojo notranjost. Ali pa ji je **Matjaž Beguš**, cvetličar **Mak**, skozi sijočo razstavljeno podobo adventnih aranžmajev dodal še bolj mistično podobo. Meditativno. Čarobno osvetljena notranjost, ob spremljavi ambientalne glasbe, vonj kuhanega vina in obvezni premislek ob pogledih na inovativno avtorjevo predstavitev, je navduševala zares številne obiskovalce. **Matjaž Beguš**, ki s svojo "obrtjo" zanesljivo najdlje vztraja na Glavnem trgu, če ne že kar v samem mestu, ni kar tako aktualni državni prvak v floristiki. Še enkrat več je navdušil in za drzno idejo, pripraviti adventno razstavo v cerkvi, mu moramo čestitati. Ideji in čestitki se je pridružil tudi novi župan Kranja, pravi Kranjčan **Damijan Perne**, ki prav danes, v petek, uradno prevzema županovanje. Če bo župan, sicer psihiater, mesto ozdravil, recimo temu depresije in shizofrenije, in se bomo v mestu pogosteje srečevali z nasmehom na obrazih, bo boljši in dober župan.

Nekaj podobnega čaka novega župana na Bledu, lingvista in svetovno znanega maga slovenskega turizma **Janeza Fajfarja**. Čeprav ne gre očitati Bledu prav nobene od Kranju podobnih bolezni. Kraj ni nič kriv, krivi smo ljudje, ki tvorimo, bog daj, da uspele zgodbe. Ena od sijočih gorenjskih ter blejskih turistično poslovnih zgodb je zagotovo hotel Lovec, ki si je ob svoji prvi obletnici obnove ponosno pripel nagrado za kakovost največje svetovne hotelske verige **Best Western**, katere "Premier" član sta ljubljanski hotel Slon, čigar last je Lovec. Direktor hotela **Goran Križnar** je na prvi županski nastop povabil **Janeza Fajfarja**, ki mu je vsakršen protokol pisan na kožo. Ko se bo čez dolga leta poslavljal od županstva, mu predlagam knjižno zgodbo, koga vse je spremljal po Bledu, kaj se je zgodilo za "zaveso" Vile Bled, ki ji je dolga leta direktoroval. Ker ga je menda "povozil" čas, so ga v Savi zamenjali. Komu je bolj žal, ve le malo ljudi. V družbi mladega in uspešnega vodje prodaje v Lovcu **Miloša Ažmana**, "pravega" Blejca iz zelo znane družine Ažmanovih, so nazdravili poslovnemu uspehu in domiselnim šalam župana **Janeza Fajfarja**, ki je minuli petek tudi uradno prevzel posle od odhajajočega **Jožeta Antoniča**. Obema srečno. Poslovne sreče in uspeha je **Janez Fajfar** v svojem prvem uradnem nagovoru privoščil zaposlenim v Lovcu ter s svojimi izkušnjami poudaril, kako zelo pomemben je prvi vtis na gosta. Ker je neponovljiv, ker je prvi in lahko tudi zadnji. Dobrih želja je privoščil tudi **mag. Marjan Hribar**, generalni direktor Direktorata za turizem, ki je uspehu nazdravil v družbi **dr. Marjana Rožiča**, do pred nekaj dnevi še predsedniku Turistične zveze Slovenije.

Mak - Matjaž Beguš

Eva, Romana, Olivera in Mirjana

Žiga in Metoda Debeljak, Luka, Sandi Dimc in Vane Nemec

Na "šefovskem" mestu ga je zamenjal nekoč politik **Dominik S. Černjak**. Ali že kaj "smrdi" in diši po snegu, pa me je zanimalo ob srečanju s cvetom kranjskogorskega turizma, družabnega ter športnega življenja. Simpatična **Romana Kotnik - Oman**, hčerka znanega gostinca **Jožeta Kotnika**, pred dvema mandatoma župana Kranjske Gore, je vedela povedati, kaj pravijo stari Kranjskogorci in kakšne so njene napovedi. Sneg bo! O tem je prav tako prepričana **Mirjana Benedik**, dekliško Vavpotič, žena znanega smučarja **Grege Benedika**, skupaj vodita družinsko turistično agencijo in apartmaje Rožle. Mirjani, včasih plesalki nepozabne skupine **Krik**, ter **Romani** sta se z nasmehom pridružili še **Olivera Vaupotič**, šefinja marketinga v Slonu, pravijo, da prihaja na šefovsko mesto na Bled, kjer direktorica Turizma Bled **Eva Štravs Podlogar**, vedno dobro razpoložena, zanesljivo ve, da je novi župan odlična izbira za turistični in protokolarni biser. In vse štiri skupaj dajejo veliko upanje naši turistični podobi. Fajn punce, ni kaj.

Ko je gospodinja hotela **Mira Džosić**, direktor **Goran Križnar** ji je posvetil poseben kompliment in jo imenoval kar "mama hotela", zarezala v slavnostno torto, je šlo popoldansko druženje h koncu. In mi novim izzivom naproti.

Kulinaričnega izzivanja se je lotilo "gorenjsko - blejsko" omizje gibanja **Slow Food** - počasnih jedcev, ki so si za svoje tokratno okušanje izbrali gostilno Pr' Matičku, kjer s kuharskimi spretnostmi vse bolj slovi **Matjaž Erzar**. Pod zelo strokovnim vodenjem omizja **Tomaža Sršena**, degustatorja in sommelirja II., znanega kulinaričnega ocenjevalca, je zelo obiskano omizje okušalo na inovativen način pripravljene divjačinske dobrote, ki so jih tokrat spremljala tuja rdeča vina. Le začetno, stoječo dobrodošlico fazanovih src s figami in slanino je pospremila Sirkova rebula. Vse drugo je šlo iz nabora znanega globalnega vinarskega "mogotca" Ricarda Pernoda, čigar ponudbo je predstavljala **Lili Vodušek**. Fazanje prsi je izzval avstralski syrah cabernet Jacob's Creek, pršut gamsjega "kozleta" z oljkami pa argentinski Grafigna - syrah. Vmes smo klepetali, delili mnenja in se spraševali o občutkih. Prvega v Mercatorju **Žigo Debeljaka**, z ženo **Metodo** sta redna gosta Sršenovega omizja, je v družbi borznika **Sandija Dimca** pozdravil znani kamniški podjetnik **Ivan Nemec**, Matičkov lovski kolega. Ivan, za prijatelje **Vane**, najprej Stražiščan in šele nato Kamničan, je v letošnji lovski sezoni imel kar dober pogled in mirno roko. Vsaj pravijo tako. Mladenič **Luka**, sin simpatične **Mirjane Dimc Perko**, članice uprave v Gorenju, žal je bila službeno zadržana, pa je povsem "gastro" navdušenec in namerava šolanje nadaljevati na znani švicarski hotelirsko-turistični šoli v Luzani. Igra okusov je šla naprej. Matiček, v sosednji Avstriji so ga poimenovali slovenski **Jamie Oliver** divjačinske kuhinje, je pripravil še divjega zajca v "ajmohtu", v bučno testo pa je žavil "zelhano" klobaso iz medvedjega mesa in črnih trobent. Španski rdeči Campo Viejo - Crianza (leto hrastovega soda) je bilo skoraj vino večera. Jerebičje prsi z belo čokolado in tartufovim rižem pa je začaral odličen čilenski merlot Casillero del Diablo. Bučne štruklje pa smo ob koncu prelivali z oljčnim in bučnim oljem ter se pozno v noč igrali z okusi in našim sprejemanjem različnosti.

Velikega osebnega, poslovnega in kulinaričnega izziva pa se te dni loteva "tamladi" **Herlec, Grega**, sin **Mateja Herleca**, prvega direktorja Adriatica na Gorenjskem, odhajajočega iz PE Gorenjske banke v Škofje Loke na mesto prvega v Zavarovalnico Maribor v Kranj. Ob tej gneči pa mu še sin reče - ata jaz bi pa gostilno. In jo ima, Kranjska gostilnica so jo poimenovali. Domovanje ima na Planini v Podjetniškem centru. Za kuharski del bo skrbel preizkušeni **Blaž Kočevar**, včasih prva kuhalnica pri Krištofih in pri JB-ju v Podvinu, kjer pa ob koncu leta zapirajo vrata. **Grega Herlec** obljublja italijansko-francoski stil. Se pravi od rižotk, testenin do "resnega" mesa. Če nam bodo pripravili kakšno zanimivost in bo posel šel, ga bo tudi oče Matej vesel. Mi pa vsi skupaj čestitamo našemu uredniku **Jožetu Košnjeku** za 6 različnih desetletij. Slika bo!

Marjana - Rožič in Hribar

Mira Džosić in Goran Križnar

Blaž Kočevar, Matej in Grega Herlec

Župan Damijan Perne

Miloš Ažman, Goran Križnar in župan Janez Fajfar

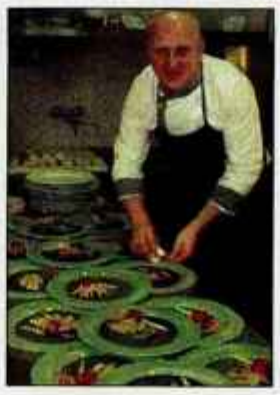

Matiček

HUMOR, ZA KRATEK ČAS

Gorenjski Glas | naročanje | telefon: 04 201 42 41 | e-pošta: narocnine@g-glas.si

TISOČ UGANK ZA ODRASLE

Franc Ankerst vam zastavlja novo uganko. Odgovor nam pošljite do torka v prihodnjem tednu na SMS pod šifro **uganka**, pripišite **rešitev + ime** in **priimek** na številko **031/69-11-11**, ali po pošti na Gorenjski glas, Zoisova 1, 4000 Kranj, s pripisom "Tisoč ugank za odrasle".

Skupaj sta kot eno, vendar par to ni. On, kot mož, ni z ženo, kdo je z njim vse dni?

Nagradili bomo dva pravilna odgovora (enega, ki ga bomo prejeli preko SMS, in drugega, ki ga bomo prejeli po pošti). Izžrebanci prejmejo nagrado Gorenjskega glasa. Pravilna rešitev uganke, ki smo vam jo zastavili prejšnji teden, se glasi: **barva**. Izžrebali smo **Pavlo Demšar**.

HOROSKOP

TANJA in MARICA

Oven (21.3. - 21.4.)
Teden se vam bo vlekel in dan vam bo predstavljal leto. V mislih ste že pri praznikih, a realno stanje je le malo drugače. Krepko si boste morali zavihati rokave, saj so se vam nabrale stare obveznosti, nove pa se vam tudi že obetajo.

Bik (22.4. - 20.5.)
Ker sebe poznate bolje, kot vas poznajo prijatelji, vam dokazuje, da se morate pri odločitvah zanesti samo na sebe in tisto, kar vam govori razum in srce. Do konca se boste držali svojih prepričanj, saj boste tudi verjeli v svoj prav. Na zamere se pa nikar ne ozirajte.

Dvojčka (21.5. - 21.6.)
Hoteli boste izpeljati več stvari naenkrat, a v celoti vam ne more uspeti, kar boste že na začetku vedeli sami, a kaj ko ne znate popustiti. Na čustvenem področju boste prišli do določenih spoznanj, kar vam bo zbistrilo pogled.

Rak (22.6. - 22.7.)
Pred vami je obdobje sreče in zadovoljstva na vseh področjih. Še samski raki se pripravite na resno ljubezensko zvezo. S tem ne smete pozabiti na ljudi, ki so vam doslej stali ob strani. Nikar ne skrbite, imeli boste dovolj časa za vse.

Lev (23.7. - 23.8.)
Težko boste dosegli ravnovesje med prijatelji in ljubljeno osebo. Za vse vam bo primanjkovalo časa, težava pa se pojavi s tem, ko vedno hočete ustreči. S tem, ko si boste zaupali, se najde tudi prava rešitev, ki bo poštena za vse.

Devica (24.8. - 23.9.)
Zamera, ki jo držite v sebi, vam bo samo dvigala pritisk. Vprašali se boste, ali je to pametno in končno uredili stare račune. Želja po uspehu vas bo gnala naprej in v prihodnjih dneh boste precej ambiciozni. Novice vas bodo razveselile.

Tehtnica (24.9. - 23.10.)
Dogodki vas bodo začeli prehitevati in komaj boste kos sprotnemu dogajanju. Marsikaj, kar vam je doslej ostalo skrito, se bo pokazalo. Zelo prijetno boste presenečeni tudi zaradi financ, saj imate v mislih kar grozno sliko.

Škorpijon (24.10. - 22.11.)
Nehali si boste zatiskati oči pred resnico. Poti je več in vsaka je prava. Spremembe v vašem življenju so zelo potrebne in tega se zavedate. Nehali se boste oklepati preteklosti in začeli korakati vzporedno s prihodnostjo.

Strelec (23.11. - 21.12.)
Ker se ne bojite tveganja, se boste odločili za vsestransko akcijo. Nove ambicije vas bodo popeljale k novim uspehom. Kljub temu ostajate skromni in ne prevzetni, zato se vam ne bo treba bati negativnih reakcij iz vaše okolice.

Kozorog (22.12. - 20.1.)
Z dobro voljo in pozitivno energijo boste obvladovali razpoloženje, ki vam bo v tem tednu nihalo iz dneva v dan. Delovne obveznosti vas bodo precej izčrpale, a kljub temu boste imeli lep konec tedna. Proste trenutke boste posvetili sebi.

Vodnar (21.1. - 19.2.)
Prve dni v tednu se vas bo polastil dvom in bali se boste razočaranja. Presenečenje, ki pa vas čaka v koncu tedna, bo tako veliko, da boste v trenutku pozabili na vse, kar je bilo slabega. Še ob pravem času boste uspeli rešiti zamujeno.

Ribi (20.2. - 20.3.)
V vseh pogledih je za vas bližnja prihodnost zelo razburljiva. In to poslovno kot tudi v družinskem krogu. Poslovno se vam odpira več različnih poti, vaši bližnji pa bodo od vas zahtevali popolno pozornost. No ja, občutek, da ne morejo brez vas, bo tudi dober.

JAKA

TANJA ODGOVARJA IN RAZKRIVA SKRIVNOSTI SANJ

"Prihodnost"

Vedno berem vaš horoskop in odgovore. Tudi jaz se obračam na vas, ker me zanima, kakšno bo moje življenje naprej. Za odgovor se vam najlepše zahvaljujem in vas lepo pozdravljam.

Že takoj prve karte, ki sem jih odprla na vas, so pokazale, da ste zelo pozitivna oseba. Verjamete v usodo in istočasno se pustite presenetiti. Otroke ste modro vzgajali in bili vedno v ravnovesju brez skrajnosti, ki imajo ponavadi slabe posledice. Pri enem, morda najmlajšem si delate manjše skrbi, a se bo vse dobro uredilo. V službi pričakujte spremembe naslednje leto v jesenskem obdobju. Prišlo bo do zamenjave pri določenih ljudeh, a vi s tem ne boste ogroženi. Novice, ki jih sprejmete še v tem letu, bodo za vas ugodne. V zakonu ste že nekaj časa in kot vidim, vam kar uspeva krmariti vajino barko. Tako na mirnem morju kot pri razburkanih valovih. Sta zelo različnega karakterja, zato včasih pride do različnih mnenj, po drugi strani pa vama nikoli ni dolgčas. Glede zdravja posebnih težav ni. Možu se rad oslabi imunski sistem, saj je velikokrat obremenjen. Situacijo rešuje šele takrat, ko je tik pred dejstvom. Imel bo več telesne aktivnosti, kot jo je imel doslej in splošno boljše počutje. Lepo vas pozdravljam.

"Nujno"

Upam, da mi boste povedali kaj veselega, saj sem v slabi psihični formi. Že mislim, da se bom pobrala in prišla na zeleno vejo, pa se spet kaj zakomplicira ...

Ta trenutek boste nehali upogibati hrbet. Vsak od nas se skloni le toliko, kot se sam hoče. Žalostno, vendar resnično. Naj povem po domače. Nehajte se prilagajati in obremenjevati tam, kjer to ni potrebno. Ker ste ranljivi, vas ranijo. Ker ste predobri, izkoristijo vašo dobroto in vedno znova ostanete praznih rok. Še naprej bodite dobri in pošteni, a zaščitite si hrbet. Življenje se vam ne more spremeniti, če niste nič pripravljeni spremeniti sami. Usoda vam obeta boljše čase, na vas pa je, če jih boste opazili, sprejeli in izkoristili sebi v prid. Kmalu v začetku novega leta boste imeli dobro finančno spremembo, ki vam bo povrnila nasmeh na obraz. Pri sinu ste ponavljali stare napake. Razumljivo, da imate njega rajši od sebe, a vsaka stvar ima svojo mejo. Ko se boste nehali toliko ukvarjati z njim, se bo prisiljen postaviti na svoje noge. Dokler tega ne boste storili, bo na žalost še naprej ostajal med tistimi ljudmi, ki izkoriščajo vašo dobroto. Ne smete narobe razumeti mojih besed, oziroma mi zameriti, saj vam hočem le dopovedati, da se končno začnite imeti radi. Kajti v tistem trenutku bo vse postalo lepše. Srečno.

NAGRADNA KRIŽANKA

AC LOVŠE
DOMŽALE & KRANJ
Jarška c. 11, Domžale, (01) 729 9000, Jezerska c. 121, Kranj, (04) 280 9000
Pooblaščeni prodajalec in serviser vozil Toyota z najdaljšo tradicijo.
Vabljeni na testne vožnje z novim TOYOTA HILUX!

TOYOTA

Za reševalce smo pripravili šest lepih nagrad:
1. nagrada - vikend uporaba Toyote Corolle
2. nagrada - vikend uporaba Toyote Yaris nove generacije
3. nagrada - kapa in majica Toyota

4., 5. in 6. nagrado podeljuje Gorenjski glas

Rešitve križanke (nagradno geslo, sestavljeno iz črk z oštevilčenih polj in vpisano v kupon iz križanke) pošljite na dopisnicah do srede, 13. decembra 2006, na Gorenjski glas, Zoisova 1, 4001 Kranj, p. p. 124. Dopisnice lahko oddate tudi v nabiralnik Gorenjskega glasa pred poslovno stavbo na Zoisovi 1.

S sodelovanjem v nagradni križanki se strinjam, da se moji podatki posredujejo družbi, ki podeljuje nagrade.

Avto center Lovše, d.o.o.

GORENJSKI GLAS	FEVDALNI PODLOŽNIK	DRSNI TIR PRI KARNISI	EMA (LJUBK.)	VREDNOST-NI PAPIR	KRAJ PRI RAKEKU	NEMŠKI TENISAČ (TOMMY)																		
SPREDNJI, SPODNJI DEL TRUPA			34		55																			
KISEL TROPSKI SADEŽ		12																						
NOVA VRSTICA			9		27																			
ČEHOV OLGA	6		MESTO V ŠVICI	CARL SINCLAIR		53																		
NEKDANJI TURŠKI VELIKAŠ			8	VRTLJIVI DEL STROJA	STARA MAMA, BABICA	BEN AFFLECK																		
GLAVNO MESTO KENIJE	48		31				43	GORENJSKI GLAS	PLAČILO ZA AVTORSKO DELO	REKA NA PELOPONEZU	KOKOŠJA KRMA	OLGA NOVIČA	OKAMNINA	ILOVNATA ZEMLJA	ZARJA, SVIT	ŽELATINA IZ ALG								
HUMORIST GAŠPERIČ	OLUPEK	IGRALEC KONČAR / YASUSHI INOUE			50			ŽLEZA, KI LEŽI POD MOŽGANI / JEZERO V ETIOPIJI	39			41			42								
		17				STROK. ZA OTORINOLOGIJO / DRAMATIK TORKAR	18			26														
		38			NAŠA IGRALKA (NINA) / ZANIMANJE				28			PRITOK SAVE PRI MEDVODAH / DIHANJE	29			2								
		ZAČIMBA ZA PICO / LUKA V IZRAELU						45		TUR. PISATELJICA (HALIDE)														
	3		STANE SEVER	DRŽAVNI PRAVNIK	1		54			KRALJ ŽIVALI	REKA V KAZAHSTANU / MESTO V OHIU			20	MESTO V ALBANIJI	RAZA, PRASKA								
				PRAVLJIČNO ŠTEVILO / ŽIVEC				MUSLIM. BOG / ARHITEKT SAARINEN				23	VRSTA HRASTA											
						DEL VARA / NAŠ SLIKAR (I. Š.)				49		LUKA V SEVERNEM JADRANU	ŠAHISTKA KUŠNIR		44									
							GRŠKA PESNICA	25			TRAVNIK OB HIŠI / MORSKA RIBA, BRADAČ	40		19	AM. PLOŠČINSKA MERA	BENO ZUPANČIČ / SLIKARKA PLESTENJAK		10						
							UPOR, VSTAJA			4	15	OKUSNA MORSKA RIBA / REKA V ŠVICI						KRATICA RAZSTRELIVA						
											36						35							
						ADIVAR ERINA HIPOFIZA RELIKVIJA RILOGA	ČESALEC VOLNE Z GRADAŠAMI	DUHOVNIŠKI TRAK / NEMORALNOST					PRIMORSKO VINO		47	13								
						AFRIŠKA KRAVJA ANTILOPA		37		NASLOVNI JUNAK VERGILOVE ENEIDE	JANEZ RAVNIKAR / FILMSKA DVORANA	7		SESTAVIL: F. KALAN	NAŠ NABOŽNI PISATELJ (GVIDO)			21						
						PEVKA DREMELJ			11	52														
						SPOJINE AMONIAKA		51			22	TOMAŽ DOMICELJ												
						UČITELJ NA VISOKI ŠOLI						24												
						ANDREJ RAUCH	14		KEM. ELEMANT (J) / TRENUTEK															
						MISELNA IGRA			32															
						IGRALEC RANER																		
						GLASBENI STIL, KJER SE HITRO GOVORI																		

Novi D-4D RAV4

TOYOTA

1	2	3	4	5	6	7
8	9	10	11	12	13	14
15	16	17	18	19	20	21
22	23	24	25	26	27	28
29	30	31	32	33	34	35
36	37	38	39	40	41	42
43	44	45	46	47	48	49
50	51	52	53	54	55	

DRUŽABNA KRONIKA

DOBRODELNOST MED GLASBENIKI

Danes smo vstopili v mesec veselja in obdarovanja. Mlada pevka Manca Špik je z obdarovanji začela že v soboto.

Nina Valant

Mlada gorenjska pevka Manca Špik je z obdarovanji začela že minulo soboto, ko je pripravila svoj drugi dobrodelni koncert. Tokrat je bil v Festivalni dvorani na Bledu, ki je bila v soboto zvečer polna do zadnjega kotička, nekaj deset ljudi je celo ostalo brez vstopnic pred dvorano. Vsi, ki so kupili vstopnice, so darovali tisoč tolarjev za otroke iz radovljiške in blejske občine, ki so potrebni pomoči. Glasbeniki Alfi Nipič, Vili Resnik, Turbo Angels, Tanja Žagar, Boštjan Konečnik, Miran Rudan in David Dekič, ki so nastopili na koncertu, so svoj honorar ravno tako namenili otrokom.

Sicer pa je bilo pred koncertom in med njim v zakulisju zanimivo. Nastopajoči so se pogovarjali o vsem mogočem. Dekleta so si dajala nasvete glede zunanjega videza, moški del pa se je pogovarjal bolj o glasbenem poslu.

Turbo Angelsi so se predstavili s svojim novim članom - harmonikarjem, ki mu je, tako kot prejšnjemu, ime Dejan. Sicer pa je član skupine Rzay zaupal, da imajo že pripravljen super komad za EMO in da naj tam tokrat ne bi videli Nuše Derenda in Saše Lendero, prijavila pa se bo tudi Manca Špik. Kdo bo pripravil najboljšo skladbo, bodo februarja zopet odločali le gledalci pred televizijskimi zasloni.

Manca Špik je bila prva, ki jo je voditelj Franc Pestotnik - Podokničar povabil na oder. Med pesmimi, ki smo jih slišali, je bila tudi Marinero, s katero se je letos uspešno predstavila na festivalu Melodije morja in sonca.

Vili Resnik je dokazal, da kljub osemnajstim letom nastopanja na slovenskih odrih še ni za med staro šaro. Družbo na odru so mu delali otroci, ki si verjetno želijo, da bi čez deset let njim nekdo tako ploskal, kot so oni v soboto Viliju.

Tanja Žagar se je tudi tokrat predstavila v živo rdečem kompletu, s katerim je očarala predvsem Podokničarja, ki je kar ni hotel spustiti z odra.

Člani skupine Turbo Angels so seveda zapeli svojo najnovejšo S tabo grem v gmajno in hitro poskrbeli tudi, da pesem ne bo šla v pozabo, saj so otrokom delili CD-je z najnovejšim singlom.

Korošec Boštjan Konečnik je prepeval o tem, da je gostilna njegov dom in verjetno se je marsikateri obiskovalec moškega spola z njim kar strinjal.

Alfi Nipič je zapel dve svoji uspešnici in za konec dodal piko na i s svojim legendarnim Silvestrskim poljubom, ki ga je prepevala cela dvorana. Še pred tem pa je v zakulisju delil nasvete svojim mlajšim glasbenim kolegom in če bodo upoštevali, kar jim je povedal, jim bogata glasbena kariera ne uide.

Na koncu sta za presenečenje poskrbela Manca Špik in Miran Rudan, ki sta skupaj zapela Božič je. Sicer pa je glasbenik v zakulisju največ časa namenjal svoji svetlolasi spremljevalki Urši.

Svetlolaske Marjetka, Maša in Manca razpravljajo o najnovejših modnih trendih in o malih skrivnosti, kako na odru izgledati najboljše. /Foto: Tina Dokl

Izkušeni Alfi Nipič daje nasvete managerju mladih glasbenikov Dragu Milankoviću, Miran Rudan pa se posveča svoji svetlolaski. /Foto: Tina Dokl

Vili Resnik je na oder povabil otroke, ki so skupaj z njim navdušeno zapeli in zaplesali, mogoče bo kdo izmed njih čez nekaj let novi Vili. / Foto: Tina Dokl

Vsakemu glasbeniku so otroci sami izdelali lično darilo. Rdečelaska Tanja Žagar se je darila razveselila. /Foto: Tina Dokl

Skupina Turbo Angels s svojim novim harmonikarjem Dejanom in z novimi "trajnimi" svetlolasih pevk. / Foto: Tina Dokl

Manca in Miran sta poskrbela za praznično vzdušje s pesmijo Božič je, ki so je pred leti prepevali že Bepopi. / Foto: Tina Dokl

VRTIMO GLOBUS

Bushevi hčeri ukradli torbico

Barbara Bush, ena od hčeri dvojčic ameriškega predsednika Busha, je bila med potepanjem po Argentini tarča tatov. Barbara in Jenna sta jedli v neki restavraciji v San Telmu, priljubljeni turistični četrti Buenos Airesa, nakar je Barbara opazila, da ji je nekdo izmaknil torbico, v kateri je imela mobilni telefon. Mladenki sta tatvino nemudoma prijavili, a jima argentinske oblasti niso mogle pomagati, ker storilca ni nihče videl. Pri vsej stvari je še najbolj nerodno to, da agenti varnostne službe 'Secret Service' niso ničesar opazili.

Novi Bond uspel

Danielu Craigu ni bilo lahko, ko je bil izbran za novega Jamesa Bonda, prvi odzivi javnosti so bili izrazito negativni, češ da ne bo kos tako karizmatični vlogi. Vendar pa je film Casino Royale že po prvih dneh predvajanja beležil rekordno gledanost, Britanec pa se je po raziskavah internetnih iskalnikov zavihtel na drugo mesto lestvice najbolj iskanih zvezdnikov. Igralec, ki je v zasebnem življenju proti posedovanju orožja, se zavzema tudi za to, da bi v naslednji Bondov film vključili homoseksualne prizore.

Zdržala le štiri mesece

Pamela Anderson in **Kid Rock** se po komaj štirih mesecih zakonskega življenja ločujeta, kar je seksipilna blondinka na svoji spletni strani potrdila s kratkim "Da, res je, a na žalost nemogoče". Oba sta v Los Angelesu skoraj istočasno vložila dokumente za razvezo, v katerih kot razlog navajata nepremostljive razlike. Zakaj sta tako hitro obupala, ni povsem jasno, tabloidi so poročali, da je imela igralka pred kratkim spontani splav, rockerja pa naj bi dodobra razjezilo tudi Pamelino sodelovanje z Boratom.

Naomi blestela

Po lanskem obisku Andie McDowell je Dinersovo zabavo, ki se je bila v ponedeljek zvečer v ljubljanskem Gospodarskem razstavišču, s svojo udeležbo počastila vročekrvna **Naomi Campbell**. Temnopolta lepotica se je tokrat obnašala brezhibno, tudi na manj prijetna vprašanja je odgovarjala z nasmeškom. Naomin obisk je nekoliko zasenčil prihod hollywoodske igralke **Tara Reid**, ki je že na brniškem letališču povedala, da se je v Ljubljano prišla predvsem zabavat.

Najlepša soseda 2006 je 24-letna Katja Majhenič iz Domžal. Katja je bodoča profesorica nemškega jezika, svoj prosti čas pa večinoma preživlja v letalih, saj je stevardesa pri Adrii Airways. Je komunikativna in iskrena oseba, ki ji veliko pomeni romantika.