59let Gorenjski časnik od leta 1947
Prvi predhodnik tednik Gorenjec leta 1900

Gorenjski Glas

PETEK, 8. SEPTEMBRA 2006

Leto LIX, št. 72, cena 290 SIT, 19 HRK, 1,21 EUR | Odgovorna urednica: Marija Volčjak | Časopis izhaja ob torkih in ob petkih | Naklada: 22.000 izvodov | www.gorenskiglas.si

Križnarjev križev pot končan

"Vsaka izkušnja je lahko dobra izkušnja. Tudi slaba. Tudi moja izkušnja z zaporom," je bila ena prvih mislih Toma Križnarja ob vrnitvi v domovino.

Boštjan Bogataj

Kranj - Mirovnik, humanitarec, potopisec in idealist Tomo Križnar se je po več mesecih odsotnosti ter mesecu in pol v zaporu vrnil domov. Letalo iz Frankfurta, ki je v torek okoli poldneva pristalo na brniškem letališču, na njem pa sta bila poleg Križnarja tudi konzul Andrej Dernovšček in Harndija Blekić, je pričakalo vsaj 50 novinarjev ter svojci in prijatelji.

Križnar se ob prihodu ni mogel načuditi pozornosti, ki so je bili doslej vajeni zgolj športniki, ki so se vračali z največjih tekmovanj. "Ste se tega naučili v Ameriki? Včasih niste bili taki," je novinarje, predvsem fotografe z bliskavicami presenečeno pozdravil najbolj znani zaporник tega poletja. Križnar je takoj pokazal, da je v dobri kondiciji, saj je več kot uro odgovarjal na novinarska vprašanja in vmes komaj uspel objeti sina Jana in prijatelje. "Ne vemo, kaj imamo v Sloveniji. To znam sedaj bolje ceniti," je povedal.

Kljub dobri volji in pripravljenosti na pogovore ga pesti zdravje. "Na desno uho skoraj nič ne slišim in me boli. Pred dvema dnevoma me je pičila žuželka, zobobol pa je v stresu preminil. Opažam pa, da ste punce zelo lepe. Po 45 dneh samih dedcev spet vidim punce," je zdravstveno stanje opisal Križnar in malce kasneje poljubil vse novinarke, ki so bile v bližini. Na vprašanje ene od njih, kako je v zaporu skrbel za higieno, si je sezul preluknjan čevelj. "Tule imate in povohajte (smeh)," in pokaže na čevlje sudanske vojske, ki jih je dobil pred aretacijo. Po novinarskem obleganju ni imel časa niti za kozarec vode, saj je odhitel na srečanje s predsednikom države. Politikov na letališču namreč ni bilo.

Več na 11. in 12. strani.

Tomo Križnar v objemu pozornosti, ki mu je kljub slabemu počutju godila. / Foto: Tina Dokl

Na Pokljuki pet tisoč upokojencev

Na šestnajstem gorenjskem srečanju se je včeraj na Pokljuki zbralo okrog pet tisoč upokojencev.

Cveto Zaplotnik

Gorje - Lepo vreme je na Pokljuko, letošnje prizorišče tradicionalnega srečanja gorenjskih upokojencev, privabilo okrog pet tisoč upokojencev. Več kot tri tisoč se jih je pripeljalo z avtobusi (prijavljenih je bilo 54), številni s svojimi avtomobili ali celo kolesi. "Uživajte!" je zbranim v imenu prireditelja, Društva upokojencev Gorje, dejala predsednica **Danica Mandeljc** in se že vnaprej opravičila za morebitne težave ob tolikšni udeležbi. Upokojenci so včeraj na Pokljuki res uživali: lahko so nabirali gobe, se sprehodili po Pokljuški poti ali do zdravilnih točk zemeljskega sevanja na Praprotnici, se povzpeli na Viševnik, si ogledali zanimiv kulturni program, zaplesali, se pogovorili, kupili kaj na stojnicah ... Po pozdravnem nagovoru bohinjskega župana **Zvoneta Šolarja**, blejskega župana **Jožeta Antoniča** in državne sekretarke ministrstva za delo, družino in socialne zadeve **Marjete Cotman** sta zbranim spregovorila predsednika gorenjske in slovenske zveze društev upokojencev - **Marjan Prinčič** in **Vinko Gobec**. Medtem ko je Prinčič ugotavljal, da je sedanji sistem usklajevanja pokojnin z gibanjem plač slabši od prejšnjega, je Gobec menil, da je boljši. Kot je še dejal, se bodo v zvezi zavzeli za večji vpliv v Kapitalski družbi in za to, da reforme ne bi poslabšale položaja upokojencev.

Prihodnje leto bo gorenjsko srečanje upokojencev v Komendi.

Pokljuka, včeraj: upokojenec pri upokojencu /Foto: Tina Dokl

Vinko in Gala svetovna prvaka

Stojan Saje

Naklo - Član Kinološkega društva Naklo **Vinko Oštarijaš** iz Kranja in **psica Gala** sta kot edina predstavnika Slovenije nastopila na svetovnem prvenstvu psov brez rodovnika v agilityju, ki je bilo v začetku septembra na Nizozemskem. V razredu srednje velikih psov sta bila uspešna že na tekmi v skokih, kjer sta zasedla 3. mesto. Z zmago v nedeljski tekmi na progi z ovirami med 40 tekmovalci iz 19 držav sta osvojila tudi pokal za skupno 1. mesto. Za uspeh so jima čestitali zlasti kolegi iz društva, ki so prinesli torto na sredin trening.

72 vsebina

AKTUALNO
Morski pes nima koncesije
Vsaka agencija, ki posreduje delo dijakom in študentom, mora imeti z ministrstvom za delo sklenjeno koncesijsko pogodbo. Preverili smo, kako je s tem na Gorenjskem, in ugotovili, da na seznamu ni Sharka (morskega psa). 3

GORENJSKA
Odločitev župnišča ni dobra
V manjšem obzidju ob mengeški cerkvi je vzidanih nekaj starih nagrobnikov, ki jih že nekaj mesecev ni mogoče videti. Pred njimi je složena skladovnica drv. Župnik Matej Zevnik pravi, da bodo les uporabili za ureditev učilnic. 7

RAZGLEDI
Preprečimo zlo v Darfurju, da ne pride v Evropo
Tomo Križnar, ki je bil zaprt v sudanskih zaporih, je rešen. Za Gorenjski glas je povedal, kakšno kalvarijo je preživel in zakaj ga znova in znova vleče k pomoči potrebnim ljudem v Afriki. 11, 12

EKONOMIJA
Nova hrbtenica Krvavca
Unior turizem iz Zreč, ki je prevzel upravljanje Krvavca, se loteva velikih naložb. Do konca oktobra bo zgrajena nova šestsedežnica, vredna skoraj 4 milijone evrov. To bo nova hrbtenica Krvavca, pravi direktor RTC Krvavec Srečko Retuznik. 19

VREME
Danes bo pretežno oblačno s padavinami. Do večera bodo padavine ponehale. Jutri, v soboto, in v nedeljo bo precej jasno. Hladneje bo.
7/20°C
jutri: precej jasno

9 770352 666025

Irena Oman predstavila volilni program

Suzana P. Kovačič

Kranj - Irena Oman, kandidatka SDS za županjo, je v sredo v Mestni hiši v Kranju predstavila volilni program. Omanova nastopa s sloganom Kranj, srce Gorenjske, s svojim programom pa želi ta cilj uresničiti. Zavzema se za hitrejši gospodarski razvoj, ustanovitev obrtne cone, nova delovna mesta, za pospeševanje razvoja šolstva in športa, za izgradnjo knjižnice in koncertno - konferenčne dvorane. Poudarja pomen zdravega življenjskega okolja in med prednostne naloge uvršča zamenjavo salonitnih plošč na strehah vrtcev in zamenjavo azbestnocementnih cevi v vodovodnem omrežju ter dograditev kanalizacijskega omrežja in izgradnjo nove čistilne naprave. "Pospešila bi tudi izgradnjo stanovanj za mlade družine ter poskrbela za varnost občanov z ureditvijo prehodov za pešce, kolesarskih stez in s krepitvijo prostovoljnega gasilstva na ravni občine," je povedala Omanova. Med njenimi prioritetami so še izboljšanje cestnih povezav, črpanje sredstev iz skladov Evropske unije za hitrejši razvoj občine, izgradnja dodatnih parkirišč in širitev ponudbe Doma upokojencev. Obljublja tudi prijazno in učinkovito občinsko upravo ter dobro sodelovanje s sosednjimi občinami.

Irena Oman je pred kratkim na Območni obrtni zbornici Kranj prisluhnila težavam njihovih članov, ki se že dalj časa srečujejo s pomanjkanjem ustreznih prostorov za opravljanje svojih dejavnosti. Obrtniki in podjetniki še posebej opozarjajo na ureditev obrtne cone in prostorov bivšega Tekstilindusa. Želijo si tudi ustrezna parkirna mesta za avtoprevoznike, obenem pa so izrazili prošnjo, da bi sekcija domače in umetnostne obrti lahko v Pavšlarjevi hiši uporabljala prostore za razstave in prikaz nastanka svojih izdelkov.

KRATKE NOVICE

Cerklje

Zabavno z Natalijo

Ob prvi obletnici izhajanja časopisa občinskega odbora Slovenske demokratske stranke Cerklje Občina Cerklje na novi poti je bila konec preteklega tedna velika zabava v sklopu Poletja pod Jenkovo lipo, na kateri so sodelovali ansambel Bratov Vojsk, Kifečarji in igralec Jernej Kuntner. Vrhunec je bil nastop Natalije Verboten. V nagradnem žrebanju je kandidat za župana Andrej Kosec podelil glavno nagrado, polet v Rim za dve osebi. **J. K.**

Naklo

Dušan Dermota bo kandidiral v Naklem

Za župana občine Naklo bo na oktobrskih lokalnih volitvah kot nestrankarski kandidat kandidiral tudi **Dušan Dermota**. Njegovo kandidaturo podpirajo Demokratična stranka upokojencev (DeSUS). Stranka mladih in Stranka za razvoj krajevnih skupnosti, so sporočili iz volilnega štaba kandidata. **J. K.**

Gorje

Ustanovili odbor SDS

V novi občini Gorje so ustanovili občinski odbor Slovenske demokratske stranke. Na konferenci sta bila poleg številnih članov tudi predstavnik glavnega tajništva SDS Branko Kelemina in predsednik gorenjske regijske koordinacije Bojan Homar. Za predsednika je bil izvoljen **Alojz Poklukar. J. K.**

Pomlad "prinesla" Čuferja

Skupni kandidat pomladnih strank za župana Radovljice je Andrej Čufer iz Lesc.

Cveto Zaplotnik

Lesce - Andrej Čufer bo na volitvah za župana nastopil kot kandidat stranke SDS s podporo N.Si in SLS. Kot je povedal na torkovi predstavitvi, se je za kandidaturo odločil zato, ker ima veliko izkušenj v gospodarstvu, dobro pozna delovanje občinske uprave in želi doseči pozitivne spremembe v občini. "Števca ne bom postavil na ničlo, ampak bom nadaljeval tam, kjer so končali prejšnji župani," je dejal in napovedal, da želi županско funkcijo opravljati nepoklicno. Med pomembne županske naloge uvršča prostorsko ureditev po izgradnji avtomobilske ceste in cestnih priključkov, temeljito obnovo lokalnih cest ter dokončno rešitev problema zbiranja in odlaganja komunalnih odpadkov. Spodbujal bo gospodarsko rast in večjo zaposlenost občanov v domači občini, se zavzemal za povečanje turističnega prometa in poskušal posredno vplivati na prilagajanje šolskih programov potrebam gospodarstva. Za mlade naj bi odprli mlečno restavracijo, za starejše povečali zmogljivosti doma dr. Janka Benedika ali okrepili organizirano pomoč na domu, zagotovili občanom 24-urno nujno medicinsko pomoč, podaljšali čas zobozdravstvene proti bolečinske ambulante, preselili knjižnico v večje prostore, kulturno (gledališko) poživili Radovljico in spodbujali amatersko kulturno dejavnost.

Andrej Čufer je po zaposlitvi v Elanu leta 1965 skupaj z ženo ustanovil obrtno delavnico, ki je prerasla v sodobno proizvodno podjetje AKA pcb. Lesce. Za gospodarske dosežke je prejel nagrado Gospodarske zbornice Slovenije, je predsednik združenja gorenjskih podjetnikov, kot odbornik, delegat in zdaj kot svetnik deluje v občini že pet mandatov.

Andrej Čufer

Ani Miler ne manjka energije

Vilma Stanovnik

Bled - Sredi tedna je Lista za razvoj (v sedanjem mandatu Lista za uravnotežen razvoj vseh naselij občine Bled) pripravila novinarsko konferenco, na kateri so predstavniki liste na čelu z **Albertom Vidicem** predstavili **prof. Ano Miler**, saj je že do ponedeljka zbrala zadostno število podpisov podpore volivcev in so njeno kandidaturo za županjo občine Bled tudi že uradno vložili. Kot je o sebi povedala Ana Miler, je prava Blejka, doma z Rečice, že sedemindvajseto leto pa poučuje matematiko na jeseniški gimnaziji. V politično življenje blejske občine se je vključila pred štirimi leti, ko je bila ustanovljena Krajevna skupnost Rečica in je bila izvoljena za prvo predsednico.

"Sem vztrajna in delavna, predvsem pa verjamem, da se s pravim pristopom in skupnimi močmi vedno najde rešitev," pravi o sebi Ana Miler, med prioritetami svojega dela pa poudarja urejanje cele občine z večjim poudarkom na sodelovanju krajevnih skupnosti, zagotavljanje mladim, da se po končanem šolanju radi vrnejo v domače kraje, podpira pa tudi nova investicijska vlaganja in rešitev prometnih težav v občini. "Ano Miler sem se odločil predlagati za županjo občine Bled predvsem zato, ker izžareva res ogromno energije. Menim, da bo sposobna pametno in tehtno pretehtati argumente ter se hitro in dobro odločati," pa je ob predstavitvi dodal **Franc Pavlič**, predlagatelj.

Prof. Ana Miler

Akcija za brezplačne vrtce

Suzana Kovačič

Kranj - V Stranki mladih Slovenije so začetek šolskega leta obeležili z akcijo Brezplačni vrtci za vse. "V vseh primerih, kjer si je zakonodajalec v Zakonu o financiranju vzgoje in izobraževanja vzel pristojnosti, da odloča o prostorskih, kadrovskih normativih in predpisuje kurikulum, je zagotovil tudi javni vir financiranja. V primeru predšolske vzgoje pa ni tako, saj država nalaga državljanom, da v znatni meri sofinancirajo predšolsko vzgojo. Po naših izračunih letni prispevek staršev znaša slabih 19 milijard tolarjev. Letno pa je strošek, ki ga zajema ekonomska cena, 54 milijard tolarjev, kar predstavlja 0,85 odstotka bruto družbenega proizvoda. Otrokom in staršem želimo z našim predlogom omogočiti večjo socialno varnost družine in izenačiti ustavno pravico vsem otrokom in mladostnikom," sta povedala **Darko Krajnc**, predsednik SMS, in **Beno Fekonja**, mestni svetnik SMS.

Zato so se v stranki odločili, da bodo vložili v postopek predlog sprememb Zakona o vrtcih. "Najprej moramo zbrati 1000 podpisov volivcev, ki jih bomo nesli v državni zbor, da nam predsednik državnega zbora predpiše 60-dnevni rok za zbiranje podpisov v podporo predlogu na upravnih enotah. Za vložitve predloga v zakonodajni postopek bomo morali zbrati najmanj 5.000 podpisov volivcev," je povedal Fekonja.

Žagar še za četrti mandat

Maja Bertoncelj

Medvode - Že nekaj časa je znano, da se je za vnovično kandidaturo za župana Občine Medvode odločil dosedanji župan Stanislav Žagar. Ker želi kandidirati kot neodvisni, pomeni, da mora za vložitev kandidature zbrati 241 podpisov volivk in volivcev. "Podpise že zbiram in se že vnaprej zahvaljujem vsem, ki ste me že ali me še boste podprli. Kljub temu da sem župan Občine Medvode že od njene ustanovitve dalje in da sem bil pred tem en mandat tudi na čelu nekdanje skupne Občine Šiška, bom brez težav našel izzive in energijo še za nov mandat," pravi **Stanislav Žagar**. Tokrat bo imel kar precej konkurence (Alojz Dovič - SDS, Janez Šušteršič - N.Si, Gustel Šimic - SD, Alenka Žavbi Kunaver - LDS in morda še koga). In kakšno konkurenco mu predstavljajo omenjena imena? "Protikandidatov nikoli ne komentiram. Vsak ima svojo vizijo, svoje ambicije. Če pa me že vprašate, se bi mi zdelo korektno, da bi vsi kandidirali le za funkcijo župana in ne bi iskali rezervne variante v svetniški funkciji. Jaz za svetniša ne bom kandidiral, saj upam in verjamem v zmago," pravi Stanislav Žagar, med svojimi načrti za nova štiri leta na prvo mesto postavlja komunalno infrastrukturo, nadaljnjo izgradnjo kanalizacije in ceste.

Stanislav Žagar (Foto: Tina Dokl)

Darilo izžrebanemu naročniku časopisa Gorenjski Glas
Avtokarto prejme MAJDA ŠIFRER iz Žabnice.

BLED - BOHINJ - TRIGLAV AEROTAXI - 04 532 01 00

Kranj je tudi moje mesto

Nestrankarski kandidat za kranjskega župana Franc Košir iz Mavčič je novo ime v gorenjski politiki.

Jože Košnjek

V začetku tedna je bilo konec ugibanj, ali bo dolgoletni generalni direktor Carinske uprave Slovenije **Franc Košir**, rojen leta 1942, kot nestrankarski kandidat s podporo LDS kandidiral za kranjskega župana. Franc Košir, diplomirani ekonomist, ki z ženo Marijano in sinovoma Robijem in Gregorjem živi v rodnih Mavčičah, je pristal na kandidaturo in tako iz gospodarskega ter upravnega področja stopil v politiko.

Za veliko ljudi je Vaša kandidatura za kranjskega župana presenečenje, saj tudi zaradi narave službe niste delovali politično. S tega vidika ste neznanka.

"V strogi, ozko pojmovani politiki sem res neznanka, čeprav je carinska služba, v kateri delam nad 30 let, posredno tudi povezana s politiko. Vsa leta službe sem si prizadeval delovati profesionalno, brez članstva v strankah ali kakršnegakoli političnega opredeljevanja. Verjetno sem tudi zato preživel vse finančne ministre v samostojni Sloveniji, od dr. Marka Kranjca do dr. Andreja Bajuka, ki so bili različno politično usmerjeni. Domnevam, da so me zaradi takšne drže spoštovali in mi znova in znova podaljševali zaupanje. Funkciji generalnega direktorja Carinske uprave in župana velike občine sta sicer na prvi pogled zelo različni, vendar imata tudi precej skupnega. Pri obeh gre za delo in vodenje uprave, za gospodarjenje s kar veliko denarja, ki ga je treba čim bolj gospodarno uporabiti, in za sodelovanje z ljudmi različnih znanj in prepričanj. Prepričan sem, da to znam delati in da bom kos tudi drugim nalogam, ki jih prinaša županska funkcija."

Odraščali ste v kmečkem okolju z zanj značilnimi vrednotami, ki jih, kolikor mi je poznano, niste nikdar tajili.

"Da, nikdar. Mislim, da sem zaradi svoje zmernosti in tolerantnosti do različnosti sprejemljiv za ljudi različnih prepričanj. Kot takega me poznajo številni ljudje v gospodarstvu in na drugih področjih, s katerimi sem sodeloval. Zato grem na volitve kot nestrankarski kandidat."

Je bila odločitev za kandidaturo težka?

Franc Košir

"Že pred letošnjimi volitvami so me nekateri prepričevali, da bi bil zaradi svojih izkušenj primeren za župana, vendar sem odgovarjal, da me v to ne bo nihče nikdar prepričal. Tudi tokrat sem ponudbo najprej odklonil, nato pa je beseda dala besedo in ponujeno kandidaturo sem sprejel kot izziv. Prepričan sem, da lahko kot domačin veliko naredim za kranjsko občino. S tem nikakor nočem reči, da dosedanje občinske oblasti niso ničesar naredile. Lahko bi še več, posebej za podeželje."

Kaj so ob Vaši kandidaturi rekli domači?

"Nič nimajo proti. Žena mi je rekla, da zanesljivo tudi v pokoju ne bom miroval, zato je vseeno, če bom župan."

Morski pes nima koncesije

Preverili smo, kateri študentski servisi na Gorenjskem imajo koncesijo za opravljanje dejavnosti za leto 2006.

Suzana P. Kovačič

Kranj - Vsaka agencija, ki posreduje začasna in občasna dela dijakom in študentom, mora imeti z Ministrstvom za delo, družino in socialne zadeve sklenjeno koncesijsko pogodbo za opravljanje te dejavnosti. Zato smo preverili, kateri študentski servisi imajo na območju Gorenjske sklenjeno koncesijo za leto 2006. To so Mladinski servis Kranj, Zamorc, Študentski servis (družba za storitve, Maribor), UMG, Cifra, Agencija Grafiti in Agencija M servis. Na letošnjem seznamu pa ni Študentskega servisa Shark (op.: morski pes), ki ima enote na Gorenjskem na Jesenicah, v Kranju, Škofji Loki, Radovljici, pa tudi v sosednjih Medvodah. Kljub temu boste na njihovi spletni strani lahko prebrali: "Študentski servis Shark je storitvena znamka podjetja Once, d. o. o., iz Kranja, ki je s koncesijo pooblaščena organizacija za posredovanje dela dijakom in študentom. S poslovnimi enotami v osmih slovenskih krajih in E-poslovalnico sodimo med večje tovrstne posredovalnice v Sloveniji." Ker nimajo veljavne koncesije za leto 2006, kar so nam potrdili tudi na pristojnem ministrstvu, dijakom in študentom posredujejo delo z neveljavnimi napotnicami. "Študentski servis Shark z resornim ministrstvom v tem tednu zaključuje pogovore o podaljšanju veljavne koncesije iz leta 2005 za svojo dosedanjo dejavnost," je povedal direktor Študentskega servisa Shark **Matej Lutar**, a so nam na ministrstvu povedali, da je ponudba tovrstnih dejavnosti v Sloveniji dovolj velika, zato trenutno ne podeljujejo novih koncesij.

Inšpektor za delo študentski servis, ki nima koncesije, lahko kaznuje tudi z 10 milijoni tolarjev. Toliko je namreč po novem najvišja zagrožena kazen za delodajalca. "Inšpektorji iz Inšpektorata RS za delo so v letošnjem letu že izdali 7 plačilnih nalogov ter 13 odločb o prekršku," je povedal mag. **Borut Brezovar**, glavni inšpektor RS za delo. Zato je pomembno, da dijaki in študentje preverite, ali ima izbrani študentski servis veljavno koncesijo. Poleg etikete, da delate na črno, čeprav za to sploh niste krivi, se vam po najbolj črnem scenariju lahko zgodi, da ostanete še brez plačila, ker kršitelju grozi blokada računa.

Problem z odpadki bo rešen

To je napovedal minister Janez Podobnik na torkovem srečanju članov SLS v Naklem. Opozorila iz Kovorja.

Stojan Saje

Naklo - Okrogla miza z naslovom Strategija ravnanja z odpadki - partnerstvo med državo in lokalnimi skupnostmi, ki so jo pripravili pred 15. taborom SLS na Ptuju, je minila brez politično obarvanih razprav. Kot je ugotovil minister za okolje in prostor **Janez Podobnik**, se po desetih letih iskanja rešitev za skupno odlaganje odpadkov stvari le premikajo tudi na Gorenjskem. Večina občin je že izrazila pripravljenost, da bo podpisala dogovor s Tržičem o gradnji centra za ravnanje z odpadki pri Kovorju. Nove pogodbe so veliko bolj sprejemljive, ker vključujejo tudi sofinanciranje sanacije sedanjih odlagališč. Kot predvidevajo, jih bodo podpisali še septembra. Zaradi pomoči Evropske unije bo strošek občin za 18 milijonov evrov vredno investicijo veliko manjši, je povedala mag. **Bernarda Podlipnik** iz ministrstva za okolje in prostor. Pojasnila je še, da bo vsak uporabnik centra v Kovorju mesečno plačal 0,75 evra za plačila bonitet prebivalcem v okolici centra. Predsednik državnega sveta RS **Janez Sušnik** je menil, da je skrajni čas za rešitev problemov z odpadki na ustrezen način. Poslanec državnega zbora **Mihael Prevc** je seznanil zbrane, da so štiri občine s Škofjo Loko pripravljene pristopiti k projektu. Verjame pa, da prebivalcem Kovorja ni vseeno, kaj se bo dogajalo na njihovem dvorišču. To so potrdili predstavniki civilne iniciative za ohranitev čistega okolja v KS Kovor, ki so izrazili razočaranje zaradi neupoštevanja negativnega izida referenduma pri njih. Kot je dejal minister Podobnik, so za to pristojna druga ministrstva, sam pa se bo pogovoril z njimi o reševanju starih težav in si ogledal deponijo Kovor.

Okroglo mizo v Naklem je vodil občinski svetnik SLS Marjan Babič.

Gorenjski Glas

ODGOVORNA UREDNICA
Marija Volčjak

NAMESTNIKA ODGOVORNE UREDNICE
Jože Košnjek, Cveto Zaplotnik

UREDNIŠTVO
NOVINARJI - UREDNIKI:
Boštjan Bogataj, Alenka Brun, Igor Kavčič, Jože Košnjek, Urša Peternel, Stojan Saje, Vilma Stanovnik, Cveto Zaplotnik, Danica Zavrl Žlebir, Suzana P. Kovačič, Štefan Žargi;
stalni sodelavci: Jasna Paladin, Marjeta Smolnikar, Matjaž Gregorič, Mateja Rant, Miha Naglič, Milena Miklavčič, Simon Šubic, Maja Bertoncelj, Igor Žerjav

OBLIKOVNA ZASNOVA
Jernej Stritar, Tricikel

TEHNIČNI UREDNIK
Grega Flajnik

FOTOGRAFIJA
Tina Dokl, Gorazd Kavčič, Gorazd Šinik

LEKTORICA
Marjeta Vozlič

VODJA OGLASNEGA TRŽENJA
Mateja Žvižaj

GORENJSKI GLAS je registrirana blagovna in storitvena znamka pod št. 9771961 pri Uradu RS za intelektualne lastnino. Ustanovitelj in izdajatelj: Gorenjski glas, d.o.o., Kranj / Direktorica: Marija Volčjak / Naslov: Zoisova 1, 4000 Kranj / Tel.: 04/201 42 00; fax: 04/201 42 13, e-mail: info@g-glas.si; mali oglasi in osmrtnice: tel.: 04/201 42 47 (sprejem na avtomatskem odzivniku 24 ur dnevno); uradne ure: vsak delovni dan od 7. do 15. ure / Gorenjski glas je poltednik, izhaja ob torkih in petkih, v nakladi 22.000 izvodov / Redne priloge: Moja Gorenjska, Letopis Gorenjska (enkrat letno), Na potep in sedem lokalnih prilog / Tisk: SET, d.d., Ljubljana / Naročnina: tel.: 04/201 42 41 / Cena izvoda: 290 SIT/1,21 EUR, letna naročnina: 30.160 SIT/125,86 EUR; Cene v drugi valuti so preračunane po centralnem paritetnem tečaju (1 EUR je 239, 64 SIT). Redni plačniki imajo 20 % popusta, letni 25 % popusta; naročnina za tujino: 126 EUR preračunano v tolarje po srednjem tečaju Banke Slovenije; v cene je vračunan DDV po stopnji 8,5 %; naročnina se upošteva od tekoče številke časopisa do pisnega preklica, ki velja od začetka naslednjega obračunskega obdobja / Oglasne storitve: po ceniku; oglasno trženje: tel.: 04/ 201 42 48.

KRATKE NOVICE

STRAHINJ

Spomin na padle

Območno združenje borcev in udeležencev NOB Kranj prireja v nedeljo, 10. septembra 2006, ob 14. uri slovesnost ob spomeniku v Strahinju. Tam počiva v skupnem grobu na obronku Udin Boršta 26 partizanov, ki so umrli pod streli okupatorja. Skupina štiriindvajsetih borcev Kokrškega odreda je padla za svobodo sredi septembra 1942 med neenakim bojem s sovražnikovo vojsko in policijo. Dva njihova tovariša so ubili naslednje leto. Te žalostne dogodke bo opisal govornik, svečanost pa bo dopolnil kulturni nastop. **S. S.**

TRŽIČ

Jubilejna dirka

Avto-moto društvo Tržič pripravlja 9. in 10. septembra 2006 že 10. Hrastov memorial. Gorski preizkus starinskih vozil poteka na ljubeljski cesti, kjer so dirkali že v letih 1926 - 1961. Organizatorji pričakujejo dobro udeležbo. Jutri dopoldne bodo sprejemali prijave in opravili tehnične preglede. Med 13. in 17. uro bodo uradni treningi, ob 19. uri pa srečanje organizatorjev, gostov in tekmovalcev. V nedeljo od 8. do 9. ure bodo tehnični pregledi za zamudnike. Po svečani otvoritvi ob 10. uri se bo pol ure pozneje začelo tekmovanje; prvi del bo trajal do 12.30, drugi del pa bo od 13.30 do 15.30. Ob 16. uri se bo na platoju ob mejnem prehodu začel zabavni program, ob 17. uri pa bodo razglasili rezultate. **S. S.**

BLED

Nova sprehajalna pot na Bledu

Te dni so pri Turističnem društvu Bled s prostovoljnim delom poskrbeli za ureditev in označitev nove sprehajalne poti. Ta vodi mimo dveh markantnih dreves, bukve in smreke velikanke. Začetek poti je označen s posebnimi tablami in osnovnimi podatki o obeh drevesih, prav tako so table postavljene ob drevesih. Vsi, ki si želite prehoditi pot s člani Turističnega društva Bled, ste jutri, v soboto, ob 10. uri vabljeni na parkirišče za kampom v Veliki Zaki, od koder boste krenili po novo urejeni poti. **V. S.**

BREZJE NAD TRŽIČEM

Vzorni skrbniki planin

Dobrča je zanimiva gora v Karavankah tudi zaradi urejenih in za pašo prijetnih planin. Prva in sorazmerno lahko dostopna je 1050 metrov visoko ležeča Bistriška planina, s katero upravlja pašna skupnost Bistrica, na njej pa se letos pase 23 krav z Brezij nad Tržičem in Visoč. Za planino, govedo in planince, ki se ustavijo v planšariji, že tretje leto skrbita **Tina in Janez Boncelj** iz Kovorja. Bistriška planina je znana tudi zaradi Žirovčeve Lize iz Loma, ki je nad 30 let pasla krave na planini in je postala legenda med tržiškimi majericami. Dobro uro hoda je do naslednje, 1440 metrov visoko ležeče Lefanske planine. Ime planine pove, da so njeni gospodarji kmetje iz vasi Leše in Gorica, med pašno sezono pa sta že dve leti v vlogi majerice in majerja Ljubljančana **Alenka in Jure Pemšar**, ki živita v Zadnji vasi pod Dobrčo. **J. K.**

Tina in Janez Boncelj

Alenka in Jure Pemšar

LESCE

Trgovski center bodo odprli že 26. septembra

Mercator in Merkur bosta skupni trgovski center v Lescah odprla že 26. septembra in ne 3. oktobra, kot smo na podlagi napačnih informacij zapisali v torkovi številki časopisa. Mercator pripravlja uradno otvoritev 3. oktobra. **C. Z.**

Za Bled navdušila tudi vnuke

Zakonca Barrington iz Londona prihajata na Bled že od leta 1973, navdušena sta nad prijaznostjo.

VILMA STANOVNIK

Bled - "Zakonca Barrington sta res nekaj posebnega med blejskimi gosti. V Grand hotel Toplice prihajata že več kot trideset let v vseh letnih časih, vedno pa rezervirata isti apartma," pravi **Eva Štavs Podlogar** iz LTO Bled, ki je simpatična Angleža dodobra spoznala prav to poletje. Sir John Barrington je namreč uspešen poslovnež, ki je z ženo v 70. letih navadno preživljal počitnice v Švici, leta 1973 pa sta na priporočilo prijateljev prvič obiskala Bled. Bila sta tako navdušena nad lepotami Bleda, Gorenjske in Slovenije, da od takrat vsako leto tudi večkrat obiščeta Bled.

Tudi dolgoletni vodja prodaje v GH Toplice Marjan Jarc je postal prijatelj simpatičnih zakoncev Barrington.

"V vsakem letnem času ima Bled svoje čare, tako da so ga vzljubili tudi najini otroci, sedaj pa tudi že vnuki. Trenutno pričakujeva osmega vnuka," sta ponosno povedala med svojim avgustovskim obiskom in priznala, da zelo rada potujeta povsod po svetu, da pa ju je Bled tako očaral, da se mu enostavno ne znata odreči in da prav pri nas najlažje "napolnita baterije". "Veliko lepih doživetij naju povezuje z Bledom, zelo rama je bilo všeč, ko sta naju Meta Kenda in Janez Fajfar iz Vile Bled povabila na žegnanje konj na Kuplenik za sv. Štefana. Všeč nama je, ker se Bled lepo razvija, vse več je kulinaričnih ponudbe, vsako leto se kaj zanimivega dogaja. Najbolj pa sva vesela, ker imava tu veliko prijateljev, ker naju vedno z veseljem pričakajo, spremljajo, kako raste vsa najina družina, radi pa tudi skupaj obujamo spomine. Prav prijaznost in pozornost do gosta je tisto, kar pri vas najbolj ceniva," sta zakonca Barrington povedala ob letošnjem slovesu z Bleda, kjer bosta zagotovo vnovič gosta že čez nekaj mesecev.

Korak naprej k visoki zdravstveni šoli

Če bo šlo vse po sreči, se bodo prvi študenti lahko vpisali že prihodnje šolsko leto.

URŠA PETERNEL

Jesenice - Na Jesenicah se že dalj časa pripravljajo na ustanovitev visoke šole za zdravstveno nego. Pred kratkim so naredili pomemben korak naprej, saj so na zadnji seji občinskega sveta sklenili, da bo ustanoviteljica javnega zavoda Občina Jesenice. Odlok o tem naj bi po pričakovanjih sprejeli na oktobrski seji občinskega sveta. Nato bodo takoj začeli z aktivnostmi za ustanovitev Visoke šole za zdravstveno nego Jesenice. Kot je povedal **Stevo Ščavničar**, direktor Razvojne agencije Ragor, ki je pripravila analizo utemeljenosti ustanovitve šole, je prav ustanoviteljstvo občine najboljša rešitev. Prostore za visoko šolo naj bi uredili v bivši upravni stavbi Merkurja, po pojasnilu vodje oddelka za okolje in prostor na Občini Jesenice **Bože Kovač** pa naj bi 900 tisoč evrov za nakup zgradbe financirali s pomočjo lizinga. Nekatere občinske svetnike je začudilo, zakaj tovrsten način financiranja, a je župan **Boris Bregant** pojasnil, da zaradi omejitve zadolženosti občina ne bi mogla najeti kredita. Sicer je celoten projekt ocenjen na dva milijona evrov, del sredstev pa naj bi pridobili iz naslova neposrednih spodbud. Visoka šola naj bi po pričakovanjih dobila koncesijo za izvajanje visokošolskega programa, kot je pojasnil Stevo Ščavničar, bodo zanjo zaprosili takoj, ko bo šola vpisana v razvid visokošolskih ustanov. Pred tem bodo morali osnovati senat in sprejeti status in program šole. Po načrtih naj bi prvo leto vpisali 40 rednih in 40 izrednih študentov, nato pa vsako leto nekaj več, kasneje tudi podiplomske, tako da bi na šoli letno lahko študiralo skupaj 339 študentov. Medtem ko naj bi bilo šolanje za redne študente brezplačno, naj bi izredni študentje plačevali šolnino v višini 3350 evrov letno. In kdaj se bodo prvi študentje lahko vpisali?

"Če bo vse po sreči, že v šolskem letu 2007/2008, torej prihodnje šolsko leto," je pojasnil Ščavničar. Časa je dokaj malo, saj bi morali do konca letošnjega leta zaključiti vse formalne postopke, kajti marca že poteka vpis študentov na visokošolske ustanove.

K zdravniku kar na Občino

URŠA PETERNEL

Kranjska Gora - V Kranjski Gori so pred kratkim začeli s težko pričakovano obnovo stavbe zdravstvenega doma. Objekt je bil dotrajan in zastarel, na kar so že dalj časa opozarjali tako bolniki kot zaposleni v zdravstvenem domu. V času obnove so se zdravniške ordinacije preselile v stavbo Občine Kranjska Gora, kjer so v pritličju uredili pomožne prostore. Kot je povedal **Boštjan Pristavec**, vodja službe za okolje in prostor na Občini Kranjska Gora, bodo v celoti obnovili zdravstveni del v pritličju zdravstvenega doma, medtem ko je zobno ambulanto, ki prav tako deluje v pritličju, že obnovil zasebnik. Celotna naložba je vredna skoraj 83 milijonov tolarjev, Občina Kranjska Gora pa se je prijavila na javni razpis za sofinanciranje investicij na primarni ravni zdravstvene dejavnosti za leti 2006 in 2007. S prijavo so uspeli in tako bo obnovo zdravstvenega doma sofinanciralo ministrstvo za zdravje, in sicer v višini nekaj več kot 15 milijonov tolarjev, opremo pa bo zagotovilo Osnovno zdravstvo Gorenjske, je pojasnila **Vlasta Skumavc Rabič**, vodja oddelka za družbene dejavnosti na Občini Kranjska Gora. Obnovitvena dela naj bi bila zaključena do konca oktobra. Sicer pa so na Občini Kranjska Gora pridobili tudi gradbeno dovoljenje za prenovo ostalega dela stavbe in v naslednjih dveh letih naj bi v mansardi uredili šest neprofitnih stanovanj. V kraju pa tudi upajo, da bodo vendarle dobili še enega zdravnika, na dosedanje razpise ni bilo odziva, vendar pa je potreba po še enem zdravniku zlasti v sezoni velika.

Sami ne zmorejo vsega

Preddvorski župan Franc Ekar ocenjuje, da si je občinska uprava prizadevala za razvoj občine. Majhen proračun ne zadošča za vse potrebe, zato terja nadomestila za odvzete naravne dobrine. To bo glavni cilj, če bo spet izvoljen.

STOJAN SAJE

Občina je porazdelila plačila za posodobitev osnovne šole na več let. Zato je tudi letos ostalo malo denarja za naložbe. Ali ste vseeno uspeli izpeljati nujne obnove kuhinje vrtca v Preddvoru?

"Obveznosti za dograditev šole, telovadnice in zobne ambulante poravnava občina po finančni konstrukciji in veljavnih pogodbah. Zadovoljen sem, da ni nobenih odmikov od sklepov občinskega sveta. Večino dolga smo že plačali, za leto 2007 pa bo ostalo od 70 do 80 milijonov tolarjev. Investicija je stala 650 milijonov tolarjev, kar je za občino z majhnim proračunom veliko. Prepričani smo, da je naša šola med bolje urejenimi v Sloveniji. Kljub pomanjkanju denarja smo se lotili tudi obnove kuhinje v vrtcu. Težava je v tem, da so sprva predvideli za okrog 3 milijone tolarjev stroškov. Pozneje so ocene del narasle na 15 milijonov tolarjev in več. Strinjamo se, da mora biti kuhinja za predšolske in šolske otroke urejena po sodobnih standardih, vendar bomo porabo denarja kontrolirali. Zaradi povečanega obsega del se je obnova zavlekla v september."

Razpadajoče ceste in mostovi so povzročali veliko slabe volje med prebivalci. Kaj ste že popravili in katera dela še načrtujete za letos?

"Stare ceste ne prenesejo več obremenitev s težkimi tovornimi vozili, zato razpadajo. Če bi hoteli urediti vse ceste v občini, bi potrebovali več kot tri milijarde tolarjev. Denarja nimamo, zato si prizadevamo za prekategorizacijo nekaterih občinskih cest. Od države smo dobili pozitivno mnenje za prevzem ceste od Tupalič do Bašlja. Žal s tem ni soglašala Mestna občina Kranj, zato smo predlagali prekategorizacijo ceste vsaj do zdravstvenega doma v Preddvoru.

Letos smo morali poskrbeti za poškodovan most na cesti Sp. Bela - Čadovlje, kjer je voda spodjedla temelje, s tovornjaki pa so uničili obzidje in ograjo. Za popravilo, ki je končano, smo odšteli okrog štiri milijone tolarjev. Ob sodelovanju krajanov Nove vasi in donatorjev smo asfaltirali del ceste v tem kraju. Še letos bomo asfaltirali okrog 150 metrov ceste ob hišah na zahodnem delu Bašlja. Več kot občina je za razne investicije prispevala država. Na cesti proti Jezerskemu je vložila skoraj 250 milijonov tolarjev v obnovo mostu na Spodnjih Fužinah. Prizadevali smo si tudi za ureditev ceste Hotemaže - Britof. Projekt, ki ga vodi občina Šenčur, bo predvidoma uresničen prihodnje leto."

Letos je država namenila nekaj denarja za obnovo vodovoda v Tupaličah in končanje kanalizacije v Bašlju. Kdaj in kako ga boste porabili?

"Na območju zgornjih Tupalič moramo zagotoviti vodo tudi za nova naselja Na gmajni in Pod češnjami. Za to je država namenila okrog 23 milijonov tolarjev. Projekti so izdelani, pogodbe so podpisane, zato so se izvajalci že lotili del. Pričakujemo, da jih bodo končali v enem mesecu. Za bašeljsko kanalizacijo bodo dodatna sredstva v višini 22 milijonov tolarjev na razpolago v začetku leta 2007. Vseeno bodo lahko dela pri gradnji novih priključkov stekla že letos."

Občina se je dogovorila z državo tudi za financiranje obnove strehe na gradu Dvor. Pričakujete, da bo nedavni sprejem odloka o zaščiti kulturno zgodovinskih spomenikov v pomoč pri nadaljnjih obnovah teh objektov?

"Hvaležni smo ministrstvu za šolstvo in šport, da je rešilo grad Dvor pred nadaljnjim propadanjem. Tako bo stavba lažje počakala na končanje postopka denacionalizacije. Ves čas se zavedamo nujnosti zaščite spomenikov lokalnega in državnega pomena. Odlok, v katerega smo zajeli kar 72 spomenikov, bo osnova, da bomo lahko kandidirali za sredstva v te namene na raznih razpisih. Seveda, brez lastne udeležbe tudi pri tem ne bo šlo. Upamo pa, da bomo našli investitorje, ki bodo pokazali tudi nekaj razumevanja za kraj."

Ob sprejemu odloka ste prižgali zeleno luč za gradnjo trgovsko poslovnega centra na bivšem grajskem vrtu. Kaj to pomeni za Preddvor?

"Kraj nujno potrebuje sodoben oskrbovalni center. Sedaj kupci stopajo iz trgovine dobesedno na cesto. Problem je tudi s parkiranjem. Gradnja novega centra na tisoč kvadratnih metrih površine bo rešila te težave. Prav te dni je Mercator potrdil svojo namero, da čimprej uresniči načrtovano naložbo. Naslednje leto bo novi center zgrajen. Ob tem je pomembno, da bo hkrati urejeno parkirišče in avtobusno postajališče. Vse to je osnova za nadaljnja prizadevanja občine, da kraj postane iz vasi trg in s tem pridobi na pomenu."

Franc Ekar, župan Občine Preddvor

Nekdanji turistični blišč Preddvora je izginil. Kako ga boste povrnili?

"V novih dokumentih prostorskega razvoja smo upoštevali načrte možnih investitorjev za turistične objekte. Gre za širitev smučišča Krvavec proti dolini Kokre, gradnjo hotelov, vodnega parka in večnamenske dvorane ter ureditev Sončnega naselja in obvoza mimo zaselka Hrib. V turistično ponudbo bo treba vključiti grad Dvor v Preddvoru, zaživela pa naj bi tudi hotel Bor in grad Hrib. Občina si prizadeva, da bi dobila v upravljanje in last jezero Črnava, kjer se bomo po čiščenju brežin lotili priprave ureditvenega načrta. Za boljšo informiranost gostov bomo izdali nove turistične prospekte in karto, za kar je gradivo s prevodi v tuje jezike že pripravljeno. Blizu je realizacija ideje za botanično Zoisovo pot, legalizirali smo najdišče Zoisove zvončnice v Storžiču, razvito je planinstvo, radi pa bi uredili tudi kolesarske steze proti Brdu in na drugo stran proti Možjanci. Pomemben projekt bo mednarodna pot od Jadrana preko Krasa do Karavank in Savinjskih Alp. Veliko možnosti za turizem ponujajo tudi arheološka najdišča, zlasti Gradišče nad Bašljem."

Kako ste zadovoljni z delom občinske uprave v tem mandatu in kakšne so vaše namere glede županske funkcije v bodoče?

"Najboljše pojasnilo na prvi del vprašanja daje poročilo računskega sodišča o pregledu poslovanja občine in dela uprave. Mislim, da smo dobili zelo dobro oceno, opažene pomanjkljivosti pa smo sproti odpravljali. Res pa je, da je vsaka uprava birokratska. Tudi občinska deluje po določenih pravilih in predpisih. Prizadevamo si za dobro gospodarjenje in zlasti za to, koliko dobrega bo gospodarstvo naredilo za občino. Pri slednjem še nismo uspešni, najbolj pa moti, da se še vedno odtujuje javno dobro - voda, les, divjad in drugo. Dokler bo revno podeželje tako izkoriščano, bo hudo. Občina ne more sama reševati vseh potreb, kar kaže tudi primer zastarelega zdravstvenega doma v Preddvoru.

Na pobudo skupine občanov bom ponovno kandidiral za župana kot neodvisni kandidat. Brez reklame sem zbral dovolj glasov za podporo moji kandidaturi. Tudi to potrjuje, da smo z upravo in občinskim svetom dobro delali. Za naprej so vizije razvoja povsem jasne. Če bom izvoljen, si bom kot župan prizadeval zlasti za to, kako zagotoviti občini več denarja od vseh uporabnikov javnih dobrin. Prednost bomo dali dograditvi kanalizacije, oskrbi z vodo, širitvi energetike, razvoju podjetništva in trgovine ter zlasti podpori turizmu."

Priznanja Občine Preddvor

STOJAN SAJE

Komisija za priznanja je sklenila, da letos nikomur ne podeli listine in naziva častni občan. **Veliko plaketo** Občine Preddvor bo dobilo **Društvo upokojencev Preddvor** za več kot 50-letno uspešno delo in prispevek k boljši povezanosti starejših prebivalcev. **Mali plaketi** bosta prejela **Julijana Šavs** za dolgoletno delo v Društvu upokojencev in **Živko Drekonja** za dolgoletno delo v planinstvu, gorsko reševanje in naravovarstvene aktivnosti. **Priznanji** Občine Preddvor sta si prislužila **Miha Lavrinec** za ohranjanje sakralnih objektov in vsestransko sodelovanje z občino ter **Slavko Prezelj** za prizadevno informiranje občanov in prostovoljstvo na raznih področjih. **Plaketi Josipine Turnograjske** bosta dobila **Francka Rozman** za delo v gledališki skupini in nastope na amaterskih odrih ter **Mira Delavec** za predstavitev Josipine Turnograjske v knjigi Nedolžnost in sila, kar je pripomoglo k večji prepoznavnosti plemenite osebe v domačem kraju in širšem prostoru.

PREDDVOR

Praznične prireditve

Občina Preddvor ima **danes, 8. septembra**, občinski praznik. Na ta dan so namreč leta 1856 dobili v kraju prvo šolo. Ob letošnjem prazniku se že od 27. avgusta vrstijo razne prireditve. Sinoči je bila tudi slavnostna seja občinskega sveta. **Danes ob 19. uri** bo v cerkvi Sv. Petra sveta maša. **Ob 20. uri** bo v domu krajanov Preddvor akademija, kjer bo slavnostni govornik predsednik Državnega sveta RS **Janez Sušnik**. Zbrane bo pozdravil župan **Franc Ekar**, ki bo podelil letošnja priznanja Občine Preddvor. V kulturnem sporedu bodo nastopili Pevski zbor Sv. Petra Preddvor, Pevski zbor iz Bašija in Pevski zbor Josipine Turnograjske Društva upokojencev Preddvor. **Jutri, 9. septembra, ob 9. uri** bo pohod do bolnišnice Košuta v organizaciji Zveze borcev Preddvor. **Ob 16. uri** bo na dvorišču gasilskega doma osrednja svečanost ob 110-letnici Prostovoljnega gasilskega društva Preddvor in prevzemu novega vozila. Sledila bo veselica, na kateri bodo za zabavo skrbeli Fantje z vasi. **V nedeljo, 10. septembra, ob 9. uri** bodo člani Turističnega društva Preddvor odprli na dvorišču gradu Hrib enodnevno tržnico. **Ob 10. uri** bo na igrišču ob OŠ Preddvor srečanje generacij rokometašev; **istočasno** se bo v športnem parku Pregrat na Zg. Beli začel kolesarski krog; **ob 11. uri** bo na strelišču v Dragi strelsko tekmovanje za občane. **V nedeljo, 17. septembra, ob 16. uri** bo v cerkvi Sv. Petra v Preddvoru srečanje odraslih cerkvenih pevskih zborov. **S. S.**

PREDDVOR

Ob občinskem prazniku,
ko se še posebej spominjamo začetkov
prve ljudske šole v Preddvoru,
iskrene in prisrčne čestitke vsem občankam
in občanom.

Ob tej priložnosti izrekam zahvalo vsem,
ki so ob številnih priložnostih na številne
raznolike načine pokazali dobro voljo
za doprinos dobrega in boljšega v korist
lokalne skupnosti.

Verjamem, da je skupni trud pripomogel
k ugledu, napredku in razvoju občine.

Ob tej priložnosti se za sodelovanje in
dobra dela zahvaljujem tudi donatorjem,
poslovnim partnerjem ter vsem županom,
občankam in občanom sosednjih občin.

Mag. Franc Ekar,
župan Občine Preddvor

ŠENČUR

Na voljo še enajst milijonov

Čeprav se v Šenčurju radi pohvalijo, da se v njihovo občino priseljuje vse več mladih družin in da jim natalileta raste, zaenkrat še niso razdelili vseh sredstev, ki jih je občina preko javnega razpisa aprila letos namenila za ugodna stanovanjska posojila. Od 32,2 milijona tolarjev razpisanih sredstev jih je namreč po podatkih občine Šenčur še vedno na voljo 11,5 milijona tolarjev. "Razpis je odprt vse do konca leta oziroma porabe sredstev, tako da upamo, da ne bodo ostala neporabljena," je dejala **Marija Cankar**, tajnica občine. Ugodna stanovanjska posojila (po obrestni meri 6-mesečni EURIBOR + 1% letno) občina ponuja v sodelovanju z Gorenjsko banko, najamejo pa jih lahko samo plačilno sposobni občani, ki so zaposleni za nedoločen čas. Prav tu se skriva razlog, da do poceni posojil ne pridejo tisti, ki bi jih najbolj potrebovali - občani z nizkimi dohodki. A takšni so pogoji banke in tako je tudi v drugih občinah. V nekaterih se je v zadnjih letih zgodilo, da se na razpis za ugodna stanovanjska posojila sploh ni nihče javil. **S. Š.**

VODICE

V Vodicah praznujejo

Ob jutrišnjem občinskem prazniku občine Vodice bo še posebej veselo in slavnostno zvečer na posebni proslavi, ki se bo ob 19. uri začela na prireditvenem prostoru pred vodiško cerkvijo. V bogatem programu organizatorji pripravljajo nastop Godbe Vodice in občinskih pevskih zborov, glasbeno spremljavo zranih Rožmarink, predvajanje predstavitvenega filma občine Vodice ter podelitev občinskih priznanj. Priznanje z nazivom častnega občana bosta iz rok župana **Braneta Podborška** letos prejela **Janez Merčun** za življenjski prispevek k vsesplošnemu razvoju občine in **Franc Bergant** za življenjsko delo na področju prostovoljnega gasilstva. Plaketi Občine Vodice bosta podeljeni **PGD Polje** in **Godbenemu društvu Vodice**, priznanja župana pa bodo prejeli **Francka Rozman**, **Špela Špenko** in **Janko Lužar**. **J. P.**

Obnova prodajalne KZ Medvode

V Kmetijski zadrugi Medvode so se lotili temeljite obnove 60 let stare zgradbe, saj predvsem prodajalna ni več zadostovala povečanim potrebam sodobnega poslovanja. Z dozidavo in boljšo izrabo prostorov bodo kar trikratno povečali prodajni prostor, s čimer bodo kupcem lahko ponudili številne nove izdelke za višjo kakovost življenja.
Lotili se bodo tudi obnove prodajnega centra v Vodicah. Z boljšo izrabo notranjih prostorov bodo lahko razširili ponudbo blaga, uredili pa bodo tudi zunanje prostore, ki bodo dali prodajnemu centru novo podobo.

Z.O.O.
KMETIJSKA ZADRUGA MEDVODE
PRODAJNI CENTER VODICE
Kamniška 8, tel.: 01/8324-011, 031/810-385

KALAN
KGM - KALAN, d.o.o. Škofjeloška 16, Vodice
KJER KURILNO OLJE STANE MANJ!
PREMOG, DRVA
DIESEL D2
PREPRIČAJTE SE PO
tel.: 01/832 36 09

GM JAGODIC d.o.o.
GRADBENA MEHANIZACIJA, VRTANJE IN REZANJE ŽELEZOBETONA
TEL.: 386(0)1 832 31 96
FAX: 386(0)1 832 33 07
OB ŠOLI 3
KAMNIŠKA C. 14
1217 VODICE

Visok obisk na Aljaževi šoli

SUZANA P. KOVAČIČ

Kranj - Na prvi šolski dan so minister za šolstvo in šport **Milan Zver** in njegovi najožji sodelavci obiskali nekaj vrtcev in šol po državi. Na Gorenjsko sta prišla podsekretar iz Sektorja za osnovno šolstvo **Boris Zupančič**, ki je obiskal Osnovno šolo Toneta Čufarja na Jesenicah, v Kranju pa je Osnovno šolo Jakoba Aljaža obiskala generalna direktorica Direktorata za vrtce in osnovno šolstvo **Mojca Škrinjar**. "To šolo sem izbrala zato, ker je simptomatična za obdobje zadnjih desetih let: velika šola, ki se je morala soočiti z manjšim številom otrok. Veseli me, da so znali ta problem spremeniti v prednost," je povedala Škrinjarjeva, ki se je najprej sestala z ravnateljem **Milanom Rogljem** in učitelji, zatem pa še s starši in učenci. Ena od učiteljic je predlagala ukinitev jesenskih počitnic, ki so po njenem mnenju, citiram: "... le tek z ovirami", namesto tega naj bi raje podaljšali novoletne ali zimske počitnice. Škrinjarjeva pa je poudarila, da želi, da bi jo šole več vabile na tematske konference, kjer bi za težave in predloge izvedela iz prve roke. Ravnatelj Rogelj je o letošnjem vpisu dejal: "Vpisanih imamo 318 otrok, od tega 36 prvošolcev. Gleče na trend zadnjih let letos beležimo rahel porast vpisanih prvošolcev."

Milan Rogelj je Mojci Škrinjar podaril maketo Aljaževega stolpa.

Voda je zdrava

STOJAN SAJE

Kranj - Magistralni vodovod Bašelj - Kranj, ki so ga pred približno pol stoletja gradile delovne brigade, je zaradi slabe izvedbe in starosti precej dotrajan. V omrežje je uhajal zrak, ki je povzročal vrsto težav. Zato so se upravljavci iz javnega podjetja Komunala Kranj odločili, da se bodo lotili sanacijskih del.

"Julija in avgusta so naši delavci vgradili osem zračnikov od zajetja nad Bašljem do odcepa za to naselje. Nadaljnjih pet zračnikov so namestili na odseku do Brda. Obenem so na odcepu za Bašelj 7. avgusta 2006 vgradili reducirni ventil, ki je omogočil zmanjšanje tlaka v omrežju te vasi. Od takrat naprej je tlak ustrezen, so preverili delavci na terenu. Če ima kdo od uporabnikov še vedno težave z vodovodom, se lahko obrne na našo operativno službo. Dvorni prebivalcev Bašlja o kakovosti vode pa so povsem neupravičeni. Delavci Zavoda za zdravstveno varstvo Kranj so 2. avgusta odvzeli dva vzorca pitne vode za redne mikrobiološke preiskave in en vzorec za fizikalno kemijsko analizo. Obenem so na terenu merili temperaturo pitne vode in vsebnost prostega preostalega klora v vodi. Kot je razvidno iz poročila, vsi odvzeti vzorci ustrezajo določilom Pravilnika o pitni vodi. Res pa je, da je tudi po montaži zračnikov ostala v omrežju določena količina zraka, ki ustvarja navidezno motnost vode. Pričakujemo, da se bodo količine kisika v vodi normalizirale približno v mesecu dni," je povedal **Roman Udir**, vodja poslovne enote Vodovod v kranjskem komunalnem podjetju.

Stalno kakovost vode bodo zagotovili po sanaciji sedanjih drenažnih zajetij nad Bašljem, kjer ob nalivih prihaja do kaljenja vode. Pripravljajo projekt za izvedbo horizontalne globinske vrtine, ki bo nadomestila drenažna zajetja. Pred začetkom del to jesen bodo projekt predstavili tudi Vodovodnemu odboru Bašelj in Občini Preddvor. Že sedaj poudarjajo, da ne bodo povečali odvzema vode.

KRANJ

Svečanost v spomin na bazoviške žrtve

Danes ob 16. uri bo v Prešernovem gaju v Kranju spominska svečanost ob obletnici smrti bazoviških junakov. Slavnostna govornika bosta **Fulvia Premolin**, županja občine Dolina, in **Mohor Bogataj**, župan Mestne občine Kranj. V kulturnem programu bodo nastopili Moški pevski zbor Kraški dom iz Repna, Obrtniški moški pevski zbor dr. Janez Bleiweis iz Kranja in Pihalni orkester Mestne občine Kranj. **S. K.**

KRANJ

Praznik Krajevne skupnosti Orehek-Drulovka

Zaključna prireditev ob prazniku Krajevne skupnosti Orehek-Drulovka bo jutri z začetkom ob 15. uri v Drolčevem naselju na Orehku. Najprej bodo sprejeli kranjskega župana Mohorja Bogataja in goste in jih popeljali po obnovljenih ulicah v Drulovko. Ob 15.30 bo v novem naselju v Drulovki otvoritev otroškega igrišča, ob 16. uri bo sledila gasilska vaja Prostovoljnega gasilskega društva Breg ob Savi. Ob 17. uri bodo v Športnem parku Zarica otvoritev obnovljenih nogometnih igrišč, zaključna prireditev in nogometna tekma Nodric team proti NK Zarica. Ob 18. uri se bo začel družabni večer z živo glasbo. **S. K.**

Radio Triglav®
Pri glas Gorenjske® Pri glasek Gorenjske®
Radio Triglav Jesenice, d.o.o., Trg Toneta Čufarja 8, 4270 Jesenice
STEREO, RDS na frekvencah: 96,0 GORENJSKA
89,8 - Jesenice, 101,5 - Kranjska Gora, 101,1 - Bohinj

Mercator
POSLOVNI SISTEM MERCATOR, d.d.
Ljubljana, Dunajska cesta 107

zaposli

STROKOVNEGA SODELAVCA/-KO ZA STROKOVNO SVETOVANJE IN PRODAJO ZDRAVIL IN MEDICINSKIH PRIPOMOČKOV

V specializirani prodajalni vršimo prodajo zdravil brez recepta, medicinskih in ortopedskih pripomočkov, prehranskih dopolnil, kozmetike in drugih sredstev za nego kože.

Od kandidatov in kandidatk pričakujemo:

- najmanj V. stopnjo izobrazbe farmacevtske smeri
- opravljen strokovni izpit za delo v specializirani prodajalni za promet z zdravili na drobno
- dve leti delovnih izkušenj

Z izbranim kandidatom/-ko bomo sklenili delovno razmerje za določen čas 1 leta, z možnostjo nadaljnje zaposlitve.

Vabimo vas, da se nam predstavite s pisnimi vlogami. Napišite nekaj o sebi, svoji poklicni poti in izkušnjah, priložite dokazila o izobrazbi in potrdila o dodatnih usposabljanjih. Vloge pošljite najkasneje v 8. dneh od dneva objave na naslov:
POSLOVNI SISTEM MERCATOR d.d., Kadrovski sektor, Dunajska cesta 107, 1113 Ljubljana.

Odločitev župnišča ni dobra

Stari nagrobniki pred mengeško cerkvijo so založeni s skladovnico drv. Ukrep je začasen, zatrjuje župnik, strokovnjaki opozarjajo na škodo.

JASNA PALADIN

Mengeš - Mengeška župnijska cerkev se lahko pohvali z manjšim obzidjem, v katerega je vzidanih nekaj starih nagrobnikov, med katerimi naj bi bili tudi plemiški in takšni iz 16. in 17. stoletja, a nagrobnikov že kakšen mesec dni ni več mogoče videti. Neposredno pred zidom je namreč zrasla skladovnica drv, ki je nagrobnike v celoti prekrila, še bolj zaskrbljujoče pa je dejstvo, da gre navsezadnje za pokopališče ter da vlažen les gotovo ne vpliva dobro na več stoletij star kamen. Na nerazumno odločitev župnišča so nas opozorili tudi nekateri bralci, zato smo za pojasnilo vprašali župnika **Mateja Zevnika**. "Žalostno je, da ljudje, ki so se obrnili na vas, nimajo toliko poguma, da bi stopili do mene. Tudi njim bi povedal, da gre le za začasno odločitev, saj smo tja zložili les, ki ga je potrebno posušiti, porabili pa ga bomo za gradnjo novega objekta za verouč ne učilnice, ki bo zrasel za župniščem," je nekoliko nejevoljen pojasnil mengeški župnik. Pa se prostora ni dalo najti kje drugje? "Gre za župnijski les, zato ga lahko zložimo na župnijsko zemljo. Kjer koli drugje bi oviral pogrebe in druge procesije, če bi ga postavili na parkirišče, ljudje spet ne bi bili zadovoljni, za župniščem pa bo gradbišče in zato tudi tam ni primeren prostor za skladišče. Sicer pa bo les pred obzidjem le še do konca poletja in v tem času zaradi vlage do materialne škode ne more prit." Nemalo presenečeni nad odločitvijo mengeškega župnika so bili tudi na kranjskem zavodu za varovanje kulturne dediščine, kjer nam je vodja zavoda **Vladimir Knific** povedal, da se mu zdi odločitev župnišča nelogična in slaba in je seveda ne odobravajo. "Težko verjetno se mi zdi, da niso mogli najti nobenega drugega prostora. Če že ne bo škodovala vlaga, do hudih poškodb lahko pride zaradi udarcev," je opozoril Knific in dodal, da se mora les nujno umakniti do snega, drugače bo škoda velika. Kot pa zagotavlja mengeški župnik, naj do hujših posledic ne bi prišlo, saj bodo les umaknili do jeseni, ko naj bi se začela gradnja novega objekta.

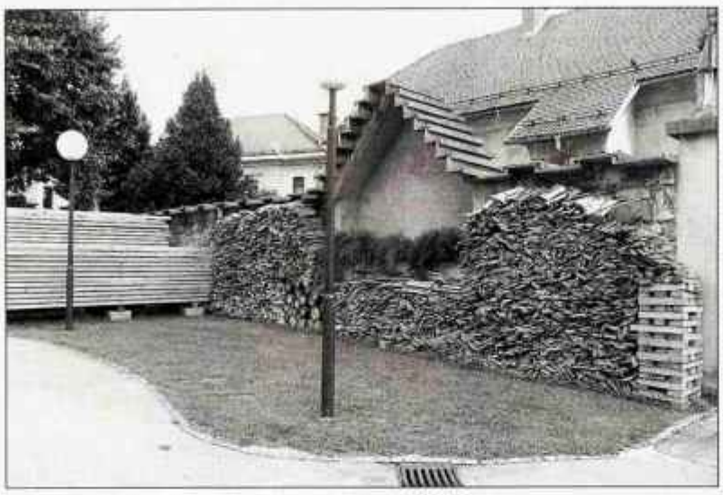

Stare nagrobnike v celoti prekriva skladovnica drv.

Pouk v novi šoli

Približno 360 učencev OŠ Stranje je novo šolsko leto začelo v prenovljeni in povečani šoli.

JASNA PALADIN

Stranje - Osnovna šola v Stranjah, ki je bila leto dni spremenjena v gradbišče, je z novim šolskim letom dobila povsem novo podobo. "Preteklo šolsko leto je bilo za nas izredno naporno. Zaradi dvoizmenskega pouka in pomanjkanja učilnic za izpeljavo devetletke se je občina odločila, da bo našo šolo prenovila in povečala. Sprva so nameravali obstoječo stavbo le nadgraditi, zaradi slabih temeljev pa so objekt povsem porušili in začeli graditi na novo. S tem pa smo ostali brez kuhinje, treh učilnic, avle in zbornice. Da smo pouk sploh lahko speljali, smo morali najeti nekaj sob v bližnjem gasilskem domu, nekatere razrede smo pregradili, kuhinjo pa smo imeli kar v garaži," se naprnega leta spominja ravnatelj **Boris Jemec**. "Po naših prostorih zdaj sije sonce! Razmere za delo so odlične in zares smo veseli novih razmer," je še dejal. Šola je že pozimi dobila novo telovadnico, ki na 1153 m2 površin ponuja vse za kakovosten športni pouk. Celotna površina telovadnice z ločilno pregrado zadošča za dve vadbeni enoti, poleg tega pa je na dobrih stotih m2 še ena manjša telovadnica. Nove so tudi štiri garderobe, sanitarije in dva kabineta, poleg novega vadbenega orodja pa je telovadnica opremljena tudi z zložljivimi tribunami. Stari šolski objekt je dobil nova okna, streho in fasado, skupaj s prizidkom pa so učenci in učitelji dobili nove učilnice, sodobno kuhinjo, knjižnico, zbornico in druge prostore. Pomemben je tudi podatek, da je nova šola že priključena na kanalizacijo in tako povezana s centralno čistilno napravo v Domžalah. Celotna naložba je ocenjena na 750 milijonov tolarjev, samo oprema v prizidku pa je vredna 65 milijonov.

Urnik prilagodili nogometu

Na Ekonomski šoli Kranj so v letošnjem šolskem letu uvedli nogometni oddelek, ki ga bo ob 13 nogometaših obiskoval tudi plavalec.

MATEJA RANT

Kranj - "Mislim, da sem povlekel pravo potezo," je povsem v športnem žargonu svojo odločitev za vpis v omenjeni oddelek komentiral dijak **Rok Šmid**. Z njim se je strinjalo tudi 12 drugih dijakov, ki so jim v petek predstavili, kako bodo usklajevali svoje športne in šolske obveznosti. "Pričakujem, da bomo pri nogometu napredovali, obenem pa bomo mislili tudi na šolo," je ob tem še obljubil predsednik razreda **Bojan Maksimović**.

Na srednji poklicni in strokovni šoli od dijakov v nogometnem oddelku namreč pričakujejo predvsem to, da bodo ob športnih obveznostih redno obiskovali tudi pouk. "Pri tem smo vam stopili nasproti z urnikom, na voljo pa vam bodo tudi za dodatno razlago in inštrukcije," jih je pred začetkom pouka nagovorila pomočnica ravnateljice srednje poklicne in strokovne šole **Nada Šmid**. Včeraj se je tako kot za druge dijake tudi zanje že začelo resno delo, vendar pouk šele ob 10. uri. Prvi dve šolski uri bodo ob ponedeljkih, sredah in petkih namreč izkoristili za dopoldanski trening nogometa, pouk pa bodo potem potegnili v popoldanski čas. "Te fante dobro poznam, zato verjamem, da ne bodo imeli večjih težav v šoli. Sicer pa bomo šolski uspeh in vedenje v šoli nadzorovali tudi v klubu," jim je že v naprej obljubil njihov trener **Erik Sedej**. Večina dijakov namreč prihaja iz nogometnega kluba Triglav 2000 Kranj, dva pa trenirata pri nogometnem klubu Britof. Vendar so se v omenjenih klubih že dogovorili, da bodo dopoldne trenirali skupaj, saj je igrišče Triglavanov v neposredni bližini šole. Za koordinacijo med šolo in klubom bo skrbel **Bojan Šmid**, ki upa, da bodo v prihodnje lahko oblikovali pravi športni razred. "Vi orjete ledino. Če se bo to dobro obneslo, bomo s tem predlogom prodrli tudi pri ministrstvu za šolstvo in šport."

KAMNIK

Začeli so se Dnevi narodnih noš

Kamnik bo ta konec tedna, tako kot že dobra tri desetletja doslej, zaživel z narodnimi nošami, folkloro in ljubitelji oblačilne dediščine. Začeli so se namreč že 36. Dnevi narodnih noš. A letošnja prireditev ne bo potekala le tri dni, kot smo bili vajeni s prejšnjih let, saj je - po besedah direktorja Agencije za razvoj turizma in podjetništva **Igorja Kralja** - ena glavnih sprememb prav ta, da se je spremljevalni program začel odvijati že sredi tedna. Danes se bo na Glavnem trgu in na Šutni začel sejem domače obrti, organizatorji pa so tudi letos skušali poskrbeti za kar se da kakovosten program. Med nastopajočimi si bo letos mogoče ogledati tudi tri folklorne skupine iz Hrvaške in godbo z Bavarskega. Vrhunec tokratnih Noš bo nedeljski sprevod ob 15. uri, na katerem organizatorji pričakujejo več kot 1600 udeležencev, od tega 30 vozov, 30 konjenikov, sedem godb in devetnajst folklornih skupin. **J. P.**

HRASTJE

Krajevni praznik v Hrastju

Udeleženci pohoda

V Hrastju so minulo soboto na tretji krajevni praznik pripravili športno in družabno srečanje. Krajani in krajanke so se tako lahko udeležili pohoda ali teka po vzhodni meji krajevne skupnosti Hrastje, nekateri so balinali ali pa igrali košarko (in metali trojke) in nogomet. Športnemu dopoldnevu je na nogometnem igrišču sledilo družabno srečanje. Kranjski župan Mohor Bogataj in predsednik KS Hrastje Dominik Ovniček sta najprej podelila pokale in medalje najboljšim ekipam in posameznikom na športnih tekmovanjih, nato pa je sledila zabava ob zvokih ansambla Vaški muzikantje. **S. Š.**

KRVAVEC

Rekorden obisk semenja na Krvavcu

V soboto po velikem šmarnu je bil na Krvavcu semenj. Tradicionalne maše se je udeležilo rekordno število obiskovalcev, po ocenah se je pri kapelici Marije Snežne na Krvavcu zbralo kar tri tisoč ljudi. Po maši so letos prvič pripravili družabno prireditev "Dober dan, sosed", ki je potekala na planšariji Pri Florijanu. Veselega druženja, ki je bilo namenjeno predvsem krajanom vasi pod Krvavcem, se je poleg domačega župana na povabilo organizatorjev udeležila tudi večina županov iz okoliških občin. Prireditev je povezoval Podkničar Franc Pestotnik, za zabavo pa so skrbeli Gašperji. **S. Š.**

SORA

Srečanje ljudskih pevcev in godcev

KUD Oton Župančič Sora in Turistična kmetija Robež vabita na 4. srečanje slovenskih ljudskih pevcev in godcev, ki bo v nedeljo, 10. septembra, z začetkom ob 15. uri. Vabljeni ste vsi, ki imate radi ljudsko petje in glasbo. Prijave za sodelovanje dobite na telefonski številki: 041/862 012 ali eno uro pred začetkom srečanja na prireditvenem prostoru. Vstopnine ni. V primeru dežja srečanje odpade. **M. B.**

GG | naročnine | 04/201 42 41, e-pošta: narocnine@g-glas.si, www.gorenjskiglas.si

VABILA, PRIREDITVE

Odprtje "prestavljenega" kegljišča in tekme - S tekmami med ekipama Triglava A, Triglava B, žensko ekipo Triglava, rekreativno ekipo Triglava, Silikom in Adergasom se bo jutri, v soboto, ob 13. uri začela prireditev ob odprtju "prestavljenega" kegljišča. Tekme bodo trajale predvidoma do 19.30, ob 17. uri pa bo polurna prekinitev s svečanim odprtjem. **V. S.**

Državno prvenstvo v cestni vožnji za dečke - KK Sava Kranj v soboto, 9. septembra, v okolici Škofje Loke prireja državno prvenstvo v kolesarstvu v cestni vožnji za dečke A, B in C. Dirka se bo s startom kategorije C v vasi Pevno pri Škofji Loki pričela ob 14. uri. **M. B.**

Tekma smučarjev v skokih v vodo - ASK Slamemer bo to nedeljo, 10. septembra, na smučišču na Starem vrhu pripravil tekmo v skokih v vodo za smučarje in deskarje. Uradni trening bo med 10. in 12. uro, finale pa ob 13. uri. **V. S.**

Mladi skakalci v Sebenjah - NSK Tržič Trifix bo to nedeljo, 10. septembra, pripravil tekmo za pokal Cockta za cicibane do 9 let in deklice do 11 let. Prireditev se bo začela ob 11. uri. **V. S.**

Občinska šahovska liga Škofje Loke - Za večjo priljubljenost šahovske igre želijo športni delavci na območju Škofje Loke organizirati občinsko ekipno šahovsko ligo. Dodatne informacije: Marjan Kalamar, telefon: 515-70-71 ali elektronski naslov: rekreacija@zsport-skloka.Razpis za tekmovanje je objavljen tudi na spletnem mestu: **http://www.zsport-skloka.si/index1.html. O. O.**

Radovljiško prvenstvo v tenisu - Teniški klub Radovljica bo konec naslednjega tedna, 16. in 17. septembra, pripravil občinsko prvenstvo v tenisu "Radovljica open". Prijave sprejemajo do 15. septembra po telefonu 5315944, v prostorih kluba ali na tk.radovljica@email.si. **V. S.**

Balinarski spored - 16. KROG, sobota ob 16. uri: **super liga** - Bistrica : Sloga, Lokateks Trata : Planina Kranj; **1. liga** - Primskovo : Skala, Jesenice : Luka Koper; **2. liga vzhod** - Radovljica Alpetour : Tržič, Čirče VAN-DEN : EIS Budničar. **1. GORENJSKA LIGA, 12. krog** (danes ob 17. uri): VZHOD -Zarica : Bratov Smuk, Huje : Rogovila TELE-TV, Milje : Loka 1000, Sava : Podnart; ZAHOD - Kres Javornik : Visoko Rapa, Center : Jesenice Gradis, Adrijan Črnivec : Lesce, Trata Vedrialp : Jurč Bl. Dobrava. **S. Š.**

NK Kondor vpisuje nove člane - Nogometni klub Kondor z Godešča pri Škofji Loki vabi v svoje vrste dečke in deklice, stare 6 let in več. Informacije: 031/813-401 (Miro) ali 040/702-039 (Igor). **M. B.**

Nogometni spored - V 1. SNL Telekom bo ekipa Domžal jutri ob 16.30 gostovala pri Nafti v Lendavi. V 2. SNL bo ekipa Tirex Šenčurja že danes ob 20. uri gostila ekipo Aluminija, ekipa Triglava Gorenjske pa v nedeljo odhaja v Krško. V 3. SNL - zahod bo ekipa Jesenic jutri ob 16.30 gostila ekipo Kamnika, ekipa Rolteka Dob se bo doma ob 20. uri pomerila z ekipo Portorož Pirana, ekipa Kalcer Vodoterma bo v nedeljo gostovala pri Brdih, ekipa Ihana pa bo v nedeljo ob 16.30 gostila ekipo Slovana. Pari 3. kroga v 1. gorenjski ligi so: Šobec Lesce - Zarica, Bohinj - Železniki, Sava - Britof, Ločan - Alpina Žiri, Visoko - Naklo, Kranjska Gora - Velesovo. V 2. gorenjski ligi pa igrajo: Trboje - Preddvor, Hrastje - Bled Hirter, Bitnje - Polet, Podbrezje - Kondor. Vse tekme se začnejo jutri ob 17. uri. **V. S.**

GORENJSKI SEMAFOR

NOGOMET

Kvalifikacije za EP 2008: Bolgarija - Slovenija 3:0 (0:0).

ROKOMET

Šilčev memorial v Škofji Loki - Skupina A (Škofja Loka): Slovan : Termo 27:24, Ormož : Slovan 27:28, Termo : Ormož 25:27; skupina B (Ribnica): Ribnica : Sevnica 30:26, Sevnica : SVIŠ 22:38, SVIŠ : Ribnica 29:30; tekma za 5. mesto: Termo : Sevnica 27:26, tekma za 3. mesto: Ormož : Šviš 28:23, finale: Ribnica : Slovan 29:27. **V. S.**

BALINANJE

1. gorenjska liga - člani, 11. krog - VZHOD: Loka 1000 : Zarica 15:1, Rogovila TELE-TV : Milje 9:7, Podnart : Huje 6:10, Bratov Smuk : Sava 9:8. *Vrstni red:* Rogovila TELE-TV 29, Bratov Smuk 23, Huje 21, Loka 1000 19, Sava 13, Podnart 12, Milje 9, Zarica 6. ZAHOD: Jesenice Gradis : Kres Javornik 16:0, Lesce : Center 4:12, Jurč Blejska Dobrava : Adrijan Črnivec 12:4, Visoko Rapa : Trata Vedrialp 9:7. *Vrstni red:* Jurč Blejska Dobrava 26, Jesenice Gradis 24, Center in Visoko Rapa po 20, Trata Vedrialp 17, Adrijan Črnivec 12, Lesce 9, Kres Javornik 4. **S. Š.**

Imajo nova igrišča in mlade

V zadnjih treh letih so člani NK Zarice dodobra poskrbeli za prenovo športnega parka, jutri pa bodo slovesno odprli novi in prenovljeno centralno igrišče ter garderobe.

VILMA STANOVNIK

Na nogometnih igriščih Zarice je živahno od jutra do noči, kar tri igrišča pa ponujajo res odlične pogoje za delo, kar je izrabila tudi naša mlada reprezentanca. / Foto: Tina Dokl

Kranj - "Ko sem pred štirimi leti prevzel predsednikovanje Nogometnega klub Zarica, sem imel vizijo, da je treba v športnem parku naprej urediti infrastrukturo in mladim ponuditi primerne pogoje za delo. Sedaj nam je to uspelo, mladi in njihovi straši so začeli prihajati k nam, trenutno imamo res velik vpis, skupaj pa že kar več kot sto petdeset članov. Zlasti veliko jih je v mladih selekcijah in na to smo v klubu ponosni. Na tem bomo gradili. Imamo res odličen nogometni center s tremi igrišči, od katerih je eno centralno in opremljeno s sodobnim namakalnim sistemom, eno pomožno in še eno malonogometno igrišče z umetno travo. Imamo tudi popolnoma obnovljene garderobe, ki smo jih tudi licencirali s strani Nogometne zveze Slovenije. Pri nas sta pred kratkim trenirali reprezentanci do 17 in do 21 let in tudi v prihodnje bodo reprezentance še prihajale, kar je za nas veliko priznanje. Ko bo dograjena še tribuna in bomo športni park dokončno uredili, pa računamo, da bo pri nas reprezentančni nogometni center," pravi **Miro Vodan**, nekdanji nogometaš, sedaj pa predsednik NK Zarica, ki je s sodelavci v klubu ter z veliko pomočjo občine ter KS Orehek - Drulovka uspel, da je v tem delu Kranja, ki je sicer bolj znan po bližnji čistilni napravi, zaživel pravi nogometni center z več kot 20 tisoč kvadratnimi metri površine. "Težko je oceniti vrednost vseh naložb zadnjih letih, lahko pa rečem, da je bilo stroškov okoli 70 milijonov, ogromno pa je bilo prostovoljnega dela. Pri stroških sta občina in KS Orehek - Drulovka pomagala z okoli 20 odstotki, 5 odstotkov NZS, za ostalo pa smo v klubu poskrbeli sami," dodaja Miro Vodan, ki je ponosen tudi na dejstvo, da je sedanji mladi reprezentant Bojan Jokič zrasel prav v njihovem klubu. "Z mladimi se dela odlično, imamo osem trenerjev, nekaj pa še pomočnikov. Smo ambiciozni in želimo si tudi tekmovalnih uspehov," še pravi Miro Vodan, ki člane kluba, prijatelje in vse ostale vabi na jutrišnjo prireditev ob odprtju igrišč. "Prireditve ob prazniku Krajevne skupnosti Orehek - Drulovka so se začele s kolesarjenjem in kegljanjem, za danes pripravljamo teniški turnir in strelsko tekmovanje, jutri pa še kobarkarsko tekmovanje na novem tartanskem igrišču "En šiht na kot" v Novi Drulovki. Ob 15. uri bomo simbolično odprli nove komunalne objekte v krajevni skupnosti, nato pa še nova otroška igrišča. Imeli bomo gasilsko vajo v Drulovki, osrednja prireditev pa se bo začela ob 17. uri v Zarici, ko bodo ob odprtju igrišč nogometaši predstavili vse svoje ekipe in trenerje, sledila pa bo eksibicijska tekma med ekipo nordijcev in ekipo NK Britofa. Pripravljamo tudi družaben večer z glasbo skupine Monroe. Postavili bomo tudi šotor, tako da bo prireditev ob vsakem vremenu," je povedal podpredsednik KS Orehek - Drulovka **Marko Oblak**.

NOGOMET

BRITOF

Zmaga je ostala doma

Minuli konec tedna so na Britofu pripravili nogometni turnir fantov letnika 1991 in mlajših. Poleg domačega moštva sta nastopili še dve italijanski ekipi: San Benedetto der Tronto in ekipa nogometne šole Juventusa iz okolice Trsta. Mladi nogometaši iz Britofa so najprej premagali ekipo Juventusove šole 1:0, nato pa še ekipo San Benedetta 2:0 ter na turnirju osvojili prvo mesto. "Potem ko je sredi junija naše moštvo kadetov nastopilo na turnirju v San Benedettu in so nas tam prisrčno sprejeli in gostili, smo jim sedaj vrnili obisk in pripravili zanimiv turnir. Poleg tega smo mladim nogometašem pripravili piknik, jih peljali na ogled Kranja in Brda, zelo pa so bili navdušeni tudi nad sprejemom pri županu Mohorju Bogataju," je povedal **Brane Jelar** iz NK Britofa. **V. S.**

V družbi župana Mohorja Bogataja so si mladi nogometaši ogledali prostore občine in tudi županovo sobo.

VATERPOLO

BEOGRAD

Naši še niso zmagali

Potem ko je naša vaterpolska reprezentanca izgubila vse tekme v predtekmovanju (za konec jo je Italija premagala z 20:7, Hrvaška pa 19:8), je včeraj izgubila tudi prvo srečanje končnice za uvrstitev od 9. do 12. mesta. Premagala jo je ekipa Nizozemske z 12:8. Danes ob 10. uri čaka Slovenijo dvoboj s poražencem tekme Slovaška - Hrvaška, ki bo odločal o 11. mestu na EP. "Smo najmlajša ekipa na tem prvenstvu. Polovica reprezentance že ima nekaj izkušenj, druga pa nič, fantje so si jih sedaj nabrali in upam, da bo na zadnji tekmi bolje," pred zaključkom prvenstva pravi slovenski selektor Željko Tonković. **J. M.**

TRIATLON

BLED

Zmagovalca Bojan in Mateja

Minulo soboto so na Bledu pripravili triatlon, ki je štel tudi za ekipno državno prvenstvo. Več kot 300 tekmovalcev se je v prekrasnem vremenu pomerilo na prilagojenih progah v okolici Male Zake. Od cicibanov do veteranov, rekreativcev in profesionalcev. Med slednjimi so bili predstavniki iz 6 držav, najhitreje pa je s progo opravil Bojan Cebin (TK Ribnica) ter pri ženskah Mateja Šimic (TK Trisport Kamnik). Ekipno so slavili tekmovalci TK Ribnica, pred TK Ljubljana in TK Gorenjska, pri ženskah pa TK Trisport Kamnik. Poleg Cici in super sprint triatlona je bilo zanimivo opazovati tudi izredno obiskani "triatlon za vsakogar" ter štafetni triatlon za podjetja in združenja. **V. S.**

Športni park za vse generacije

Z jutrišnjo prireditvijo, ki so jo na Bledu poimenovali "Dan športa", bodo uradno odprli prenovljen športni park, na prireditvi pa se bodo predstavili tudi mnogi vrhunski športniki.

VILMA STANOVNIK

Bled - "Dolgo časa sem hodil in se vozil mimo nogometnega stadiona in opazoval, kako je zanemarjen. Mnogi so me tudi opozarjali, kako lepo lokacijo ima in kakšna škoda se dela. Ko so me na otroškem parlamentu na dejstvo, da v prostem času praktično nimajo kam, opozorili še mladi, pa sem sklenil, da naredim vse, kar je v mojih močeh, da bomo tudi na Bledu imeli športni park, ki bo sicer v prvi vrsti namenjen občanom vseh generacij, če bo zanimanje, pa seveda tudi turistom oziroma športnikom za priprave," je ob priložnostni tiskovni konferenci pred jutrišnjim uradnim odprtjem dodobra prenovljenega športnega parka povedal blejski župan **Jože Antonič** in dodal, da je bilo sprva med domačini, tudi med občinskimi svetniki, kar nekaj nasprotovanj, ko pa so videli projekte in so dobili tudi pomoč države, pa nasprotnikov za gradnjo ni bilo več. Celotna obnovitvena dela so namreč znašala kar 155 milijonov tolarjev, od tega je občina na razpisih Ministrstva za šolstvo in šport dobila nekaj več kot 38 milijonov tolarjev, s strani Fundacije za šport pa nekaj več kot 28 milijonov tolarjev. "Ostala sredstva v višini dobrih 87 milijonov tolarjev smo zagotovili iz proračuna občine, pri ureditvi otoškega igrišča pa so pomagali tudi donatorji. Trenutno je še težko reči, koliko natančno bo občino stalo vzdrževanje športnega parka in kako bomo uredili morebitno upravljanje enega ali več klubov, dejstvo pa je, da bo za vzdrževanje skrbela Infrastruktura Bled. Park je namreč velik trideset tisoč kvadratnih metrov, ob nogometnem igrišču s površino 68 x 100 metrov pa je sodobna atletska steza s tartansko prevleko, igrišče za odbojko na mivki, dve balinišči, načrtujemo pa še postavitev večnamenske ploščadi za rokomet in košarko, uredili bomo sprehajalno pot, okrepčevalnico in vse ostalo, kar sodi v moderen športni park," pravi direktor občinske uprave **Dušan Prezelj**.

Športni park na Bledu je dodobra prenovljen, te dni pa urejajo še okolico z igriščem.

Poleg rekreativcev in klubov, ki so z novimi športnimi površinami pridobili prostor za vadbo, je izgradnja atletske steze za delo spodbudila tudi atletske navdušence, ki so že letos maja ustanovili Atletsko društvo Bled. V klub so se že vključili tako najmlajši kot malce starejši športniki, tako da imajo trenutno že več kot sto članov. Del svoje dejavnosti bodo predstavili tudi na jutrišnji prireditvi na novem stadionu, ki so jo poimenovali "Dan športa na Bledu". Tako bodo od 14. ure naprej potekala atletska tekmovanja z vrhuncem ob 17. uri, ko bo revijalno tekmovanje najboljših atletov in atletinj, olimpijcev in dobitnikov kolajn na svetovnih prvenstvih. Že od 10. ure bo potekal nogometni turnir dečkov do 8 in 10 let, ob 14. uri bo ženska nogometna tekma med ekipama Bleda in Gorij, ob 18. uri pa med znanimi Blejci in novinarji. Hkrati bosta potekala tudi balinarski in šahovski turnir ter turnir v odbojki na mivki. Ob 19. uri bo sledila podelitev priznanj najboljšim na tekmovanjih, od 19.30 naprej pa bo v šotoru družabno srečanje z glasbo domače skupine Riki-štrukl band attack ter skupino Riko in piloti.

"Ne želimo si suhoparne prireditve, želimo si, da pridejo in si ogledajo novo pridobitev in prireditev vsi domačini od blizu in daleč, pričakujemo pa kar 600 nastopajočih," je še dodal podžupan občine Bled **Miha Potočnik**.

Nujen sistem stav

Slovenci hodijo stavit na konjske dirke v Italijo in Avstrijo, saj pri nas ni urejenega sistema stav, na ta način pa denar odteka iz države.

POLONA PEGAN

Brdo pri Kranju - Prvo septembrsko nedeljo, ob kasaških dirkah na Brdu, je Slovenijo obiskal g. Kalevi Hemilä, predsednik U.E.T. (Evropske kasaške unije), katere članica je tudi Slovenija. Namen obiska je bilo srečanje s predstavniki državnega zbora RS, predstavniki Ministrstva za kmetijstvo, gozdarstvo in prehrano in Ministrstva za finance. Predstavniki slednjega se srečanja niso udeležili, prisotna sta bila generalna direktorica za vamo prehrano Bety Breznik ter poslanec v DZ mag. Janez Kramberger. Kasaški šport pa je zastopal predsednik ZDKCS Ciril Smrkolj. Največ pozornosti so namenili pogovorom o pomembnosti organiziranja stav na konjskih dirkah. Razpravljali pa so tudi o organiziranosti kasaškega športa doma in v tujini ter o pomembnosti reje kasaških konj.

Kalevi Hemilä meni, da imamo v Sloveniji dobre možnosti in pogoje za nadaljnji razvoj kasaškega športa, še posebej, če bi pri tem sodelovali z Italijo in Avstrijo. Glavni problem kasaštva in s tem povezanih dejavnosti je, da pri nas ni vzpostavljenega sistema stav. Ta sistem stav omogoča vračanje finančnih sredstev v konjerejo. Slovenija je edina izmed 15 članic U.E.T.-e, ki tega sistema nima urejenega, zato je ta del gospodarstva neizkoriščen. Država in tudi reji konj tako ostajajo brez tega pomembnega prihodka. Zato naj bi se jeseni že začela priprava zakona o stavah na konjskih dirkah.

GORENJSKI POKAL V REKREATIVNIH TEKIH
Klub trmastih Preddvor v septembru vabi na naslednje teke v okviru Gorenjskega pokala:
9. septembra:
6. slovenski Alpski maraton
Info: klubtrmastih@email.si
http://www.klub-trmastih.si
Medijski sponzor:
Gorenjski Glas

EKOL d.o.o. Laze 18a, 4000 Kranj
DOSTAVA KURILNEGA OLJA
080 21 50

ŠAH

KRANJ

Gorenjska srednja šahovska šola

Tudi letos bo potekala gorenjsko srednja šahovska šola (GSŠŠ), katere glavni namen je popularizirati šahovsko dejavnost med mladimi. Pogoj za vpis je določeno šahovsko predznanje, vpisujejo mlade, ki so stari od 12 do 20 let (zaželen slovenski ELO rating 1600 točk). Vpis in prvo srečanje (predviden razgovor s starši) bo v ponedeljek, 11. septembra, ob 16.30 v prostorih Gimnazije Kranj. Možen bo tudi naknaden vpis, ki bo prav tako v ponedeljek, 18. septembra, ob 17. uri v prostorih Gimnazije Kranj. Informacije: Vojko Mencinger, GSM: 041/337 639 ali elektronski naslov: vojko.mencinger@siol.net. **O. O.**

Jutri že šestič na SAM

Klub trmastih iz Preddvora bo že šestič pripravil Slovenski alpski maraton.

VILMA STANOVNIK

Jezersko - V petih letih se je tekov na 35 kilometrov (organiziran je bil doslej trikrat) in 50 kilometrov (petkrat) udeležilo 435 tekmovalcev (48 žensk in 387 moških) iz 22 različnih držav. Za najdaljšo progo, 50 kilometrov od Preddvora skozi Tržič in po planinah pod grebenom Košute, s ciljem na Jezerskem, na kateri morajo tekmovalci premagati 1.690 višinskih metrov vzpona in 1.265 m spusta, so letos prijavljeni 104 tekmovalci, za 35 km preizkušnjo (iz Tržiča do Jezerskega) pa je prijavljenih 133 tekmovalcev.

"Na obeh maratonskih razdaljah naj bi torej teklo 237 tekaških navdušencev.

Iztok Boltez /Foto: Matjaž Gregorič

Posebej razveseljivo dejstvo je, da je med tekmovalci veliko takšnih, ki so na SAM-u že sodelovali - bodisi na 35- ali na 50-kilometrski preizkušnji. Na teku na 35-km se nam bo pridružila tudi Madžarka Edit Berces, svetovna in evropska prvakinja v teku na 100 km iz leta 2000. Ob dveh maratonskih disciplinah je na cilju maratona, na Jezerskem, že četrto leto organiziran tudi 10-kilometrski tek, za katerega je trenutno prijavljenih okoli 50 tekmovalcev, ker pa sprejemamo prijave tudi v soboto pred startom, pričakujemo, da se bo 10-kilometrskega teka tudi letos udeležilo več kot 100 tekačev," pred jutrišnjo prireditvijo pravi **Iztok Boltez**, vodja organizacije prireditve.

Dodatne informacije so na voljo na spletni strani www.sam-maraton.com, po e-pošti iztok@boltez.si ali po telefonski številki 041/647-509 (Iztok Boltez) in 041/624-158 (Marjan Petek).

Slovenska športna revija SEPTEMBER
sport
Osrednji prispevki:
- SP v košarki
- EP v atletiki in plavanju
- Atletinja Marija Šestak in atlet Andrej Poljanec
- Hokejist Mitja Robar
- Gorski kolesar Nejc Rutar
- Poletne priprave alpskih smučarjev in smučark
- Četrta nogometna zvezdica Azzurrov
- Teniačica Nicole Valdišova
- Formula 1, Moto GP, NBA, ŠAH ...
- Razpis za MISS ŠPORTA SLOVENIJE 2007 (prijave na: www.miss-sporta.si, www.miss-sporta-slovenia.com, www.revija-sport.si)
Prestižna številka slovenske športne revije ŠPORT vas čaka pri vašem prodajalcu časopisov, (na naslovnici je Matic Osovnikar).
Revija ŠPORT lahko naročite na 01/541 78 48 ali na e-sport@siol.net
E-ŠPORT d.o.o. LJUBLJANA, STRAŽNIŠKA ULICA 22, LJUBLJANA

KOMENTAR
SIMON ŠUBIC

Ogenj ne pozna meja

Gašenje požara v Medvodah ni bilo enostavno. Če domnevne težave s premajhno količino vode v hidrantnem omrežju, ki jih je najbrž povzročil velikanski hkratni odjem vode, še lahko sprejmemo z razumevanjem, pa so se vsaj navadni smrtniki (negasilci), ki so v torek popoldne v Medvodah na veliko pasli firbce, čudili. Spraševali so se, zakaj niso namesto ljubljanskih poklicnih gasilcev, ki so menda zaradi prometne gneče potrebovali slabo uro, da so se prebili do gorečega objekta, raje poklicali kranjske poklicne gasilce, ki bi po prazni cesti v Medvode prispeli v četrt ure. Nič ni pomagalo pojasnilo, da v Medvodah gasilske intervencije vodijo domači gasilci in da so ljubljanske gasilce za pomoč najbrž zaprosili zato, ker medvoška občina s kranjsko gasilsko reševalno službo pač nima sklenjene pogodbe. Kranjski gasilci so sicer po približno dveh urah v Medvode res pripeljali svoje vozilo z dvižno lestvijo, ampak le zato, ker so jih tako zaprosili ljubljanski kolegi, ki so imeli težave s svojo lestvijo. Verjamemo, da bi kranjski gasilci z veseljem pomagali v vsakem primeru, le aktivirati jih nekdo mora.

Ogenj se seveda na takšne gasilske meje ne ozira. Na to npr. že ves čas opozarjajo v PGD Prebačevo-Hrastje. Že njihov naziv pove, kje je njihov požarni okoliš. A kaj, ko je Prebačevo, kjer ima društvo tudi sedež, v občini Šenčur, Hrastje pa v kranjski občini. In tako požrtvovalni gasilci prejemajo denar le iz šenčurskega proračuna, iz mnogo večjega kranjskega žaklja pa ne dobijo niti tolarja. Ker imajo pač sedež v drugi občini. K sreči prebačevsko-hrastjanski gasilci zagotavljajo, da sami ne bodo delali razlike in bodo še naprej gasili v obeh vaseh. Zanimiva je tudi štorija o ne tako davnem požaru lesene lope KŽK-ja ob cesti Velesovo - Šenčur. Kranjski poklicni gasilci so se takoj odzvali, ker niso natančno vedeli, ali objekt stoji na območju občine Cerklje ali občine Šenčur. V prvi namreč že nekaj let ne sofinancirajo Gasilsko reševalne službe Kranj (v Šenčurju pa jo). In ker je lesena lopa stala na cerkljanskem delu, so se kranjski gasilci enostavno obrnili, požar pa so nato pogasili cerkljanski gasilci. Da o prerekanju dveh gasilskih društev v Tržiču izpred nekaj let, kdo je pristojen za vodenje gašenja nekega požara, ne govorimo.

Vsi vemo, da pravila morajo obstajati in da se danes plača tudi gasilska pomoč, vseeno pa bi bilo treba vsaj ob takih dogodkih dobro razmisliti, kako optimizirati sicer kar dobro delujoči sistem. Noben sistem pa ni brez pomanjkljivosti ...

Pogorelo 700 milijonov

Požar v industrijski coni v Medvodah je povzročil za približno 700 milijonov tolarjev škode. Skupno 180 gasilcev je bližnje objekte obvarovalo pred uničujočim ognjem.

SIMON ŠUBIC

Medvode - V torek popoldne so v nekdanji tekstilni tovarni v Medvodah, kjer je sedaj urejena industrijska cona, povsem pogoreli prostori podjetja za obnovo tovornih plaščev EkoGum in trgovine z avtomobilskimi deli Tapos. Življenja niso bila ogrožena, so pa morali reševalci tri gasilce odpeljati v Klinični center; dva zaradi prevelike količine vdihanega dima, enega zaradi manjših opeklin roke.

Po ugotovitvah kriminalistične komisije in forenzika je uničujoč ogenj izbruhnil na delu strehe, pod katero so prostori EkoGuma. Tam so polagali hidrozaščitno folijo, pri delu pa so delavci uporabljali plinski gorilnik. Ogenj je kmalu zajel tudi prostore Taposa. Odgovornost za nastali požar na 45x90 metrov velikem objektu, ki je po prvih nestrokovnih ocenah povzročil za približno 700 milijonov tolarjev škode, sicer policija še ugotavlja.

"Ta zgradba je izgubljena, samo da se ogenj ne razširi na sosednje objekte. Gašenje je težavno predvsem zato, ker je ogenj zajel skladišče z gumami, olji, tiaki, zato se ta trenutek gasilci večinoma trudijo, da pred ognjem zavarujejo sosednje objekte," je v torek slabo uro po izbruhu požara ugotavljal županov svetovalec za civilno zaščito in požarno varnost **Leopold Knez**. V Medvodah so imeli podobno velik požar leta 1993, ko je gorelo v Colorju.

Kot je pojasnil poveljnik Gasilske zveze Medvode **Franci Jarc**, je požar izbruhnil okoli 16. ure. "V petih minutah sem alarmiral vseh šest prostovoljnih gasilskih društev v naši gasilski zvezi. Problem je bil, ker so bili nekateri tedaj v službi," je povedal. Kmalu zatem so zaprosili tudi za pomoč Poklicne gasilske brigade Ljubljana.

S požarom se je borilo približno 100 medvoških gasilcev in 80 gasilcev iz sosednjih gasilskih zvez (Ljubljana, Kranj in Škofja Loka). Čeprav odgovorni o tem niso hoteli govoriti, so imeli menda težave z vodo, ker naj bi je v hidrantnem omrežju primanjkovalo. Težave z dvižno lestvijo so imeli tudi poklicni gasilci iz Ljubljane, zato so sredi požara zaprosili poklicne kolege v Kranju, da so jim pripeljali dodatno lestev, s katere so lahko škropili vodo v žarišče požara. Domači gasilci so ponoči in naslednje jutro postavili dežurstvo na pogorišču. Velikega rdečega petelina so gasilci uspeli ukrotiti šele okoli 20. ure, medvoški gasilci pa so na pogorišču dežurali vso noč in naslednje jutro.

Gasilci so se dolgo borili z uničujočim ognjem. / Foto: Tina Dokl

Usodna nalepka

VALERIJA ČENČUR

Kranj - Na okrajnem sodišču v Kranju se je včeraj nadaljevalo sojenje (prej petim, sedaj sedmim) obtoženim, ki naj bi konec maja 2006 v lokalu **Antic Cafe** v Šenčurju povzročili pretep in za 300 tisoč tolarjev škode. Po podatkih naj bi manjkali še štirje doslej neznani storilci. Poleg sedmih paznikov in dveh varnostnikov je bila sodna dvorana nabita z obiskovalci.

Pred sodnico **Polono Herman** sta tokrat stopila še dva soobtožena, in sicer **Stanko Radojević** in **Mladen Mišić**. Povedala sta, da so se do lokala pripeljali z avtom ter da je bilo slišati kmalu po prihodu v lokal pokanje. Soobtoženi **Damjan Bečanović** naj bi se z nekom prerival, nakar sta Mišić in Radojević ta pretep hotela preprečiti. Za sabo so opazili manjšo množico ljudi, ki se je prerivala, in so zato takoj odšli.

Na prostor za pričanje so prišli tudi lastnik lokala Antic Cafe **Uroš Globočnik**, policist **Damjan Suhadolnik** in kriminalist **Anton Kert**. Najpomembnejše vprašanje obrambe pri vseh treh zaslišanih je bilo: "Ali je bila nalepka, ki naj bi opozarjala na videonazdor v lokalu, pravilno označena ali ne?" V času, ko se je zgodil pretep, naj bi bilo na nalepki napisano le, da objekt varuje Stinger, d. o. o. Po zakonskem določilu pa bi morala biti na opozorilu tudi oznaka, da je lokal pod videonadzorom, saj je drugače kršeno varovanje osebnih podatkov.

Ravno zaradi domnevno neprimerne nalepke je obramba sedaj zahtevala izločitev najbolj obremenilnega dokaza, in sicer videoposnetkov, na katerih je videti dogodek tega dne. Zahtevali so še izločitev albuma fotografij in vseh drugih dokazov, ki se sklicujejo na videoposnetek.

NESREČE

KRANJSKA GORA

Trčil v kovinski drog

V sredo ob 15.55 se je na regionalni cesti Kranjska Gora - Rateče zunaj naselja Podkoren zgodila prometna nesreča, v kateri se je ena oseba hudo poškodovala. 58-letni voznik je vozil osebni avtomobil opel astra po regionalni cesti iz smeri Kranjske Gore proti Ratečam. Ko je pripeljal iz blagega levega ovinka v daljšo ravnino, je iz neznanega vzroka (po vsej verjetnosti je zaspal) zapeljal preko nasprotnega smernega vozišča in s prednjim delom vozila zapeljal preko betonskega robnika na zelenico ter trčil v kovinski drog. **S. Š.**

ŠENČUR

Ukradel dvigalo

Neznani storilec je v noči na torek z gradbišča v Šenčurju ukradel dvigalo - krovno lestev, vredno okoli milijon tolarjev. **S. Š.**

"Upam, da se bom vrnil v Sudan, saj me vleče videno trpljenje otrok, žensk in starcev. Tega ne morem pozabiti. Moram jim pomagati," je po vrnitvi v domovino napovedal Tomo Križnar.

Preprečimo zlo v Darfurju, da ne pride v Evropo

TOMO KRIŽNAR, SVETOVNI POPOTNIK, MIROVNIK, HUMANITAREC, POTOPISEC IN IDEALIST, JE DOMA.

BOŠTJAN BOGATAJ

"Poglejte, kako dobro vodo imamo pri nas, kako lepe gozdove! Vse to bo enkrat v interesu brezbrižne globalizacije. Zato si je dobro že sedaj izboriti pravice majhnih, skromnih in nemočnih, da ne bomo tekme za naravne vire preživetja, od vode do zraka, doživeli tudi sami."

Čutil sem velik, življenjski strah

V Darfurju je v minulih treh letih v spopadih umrlo približno 200.000 ljudi, več kot dva milijona Darfurcev je ostalo brez doma. Za rešitev krize se je angažiral tudi predsednik dr. Janez Drnovšek in za svojega odposlanca imenoval Toma Križnarja iz Naklega. Ta je v začetku februarja odpotoval v Čad, nato pa želel v Darfur, vendar ni dobil vizuma. Predsednikov svetovalec Ivo Vajgl mu je zaradi tega pot odsvetoval, vendar je Križnarja vleklo naprej. Na meji s Sudanom oziroma Darfurjem je takrat kosila smrt. "Doživel sem epidemijo meningitisa in začel klicati na pomoč, te pa ni bilo. Smrt je svoj davek kosila predvsem med otroki. Odločil sem se za prečkanje meje brez vizuma. Povabili so me uporniki, da bi si lahko ogledal njihovo humanitarno krizo. Rekel sem si, če ni drugega, bom šel pa jaz." Sredi julija se je z zbranim materialom, to je številnimi fotografijami, filmi in dokumenti, odločil za vrnitev v domovino, vendar so ga 20. julija prijele sudanske oblasti. Približno mesec dni kasneje so ga obsodili na dve leti zapora.

Posledic nezakonitega vstopa v Sudan se je Križnar zavedal, saj Sudan dobro pozna. Prvič je bil v tej afriški državi leta 1978. "Vedel sem, da bo hudo, če me dobijo," pravi danes. Mesec in pol trajajočo kalvarijo je preživel v treh zaporih. Prvi je bil v rokah varnostnih služb, drugi kot naš policijski pripor z vsemi vrstami pripornikov, tretji pa, kot pravi, tisti pravi. "Ta zapor so leta 1948 kot eno največjih stavb zgradili Angleži in spominja na kolonialne čase," pravi Tomo. V njem je bilo blizu 600 zapornikov, med njimi tudi 247 džandžavidov. V njegovi celici je bilo zgolj šest ljudi, v drugih pa tudi po 50 ali 60 jetnikov.

"V sudanskih zaporih ni poskrbljeno za hrano, ampak morajo za to poskrbeti sorodniki. Če ti ne morejo, kot v mojem primeru, pa za to poskrbijo sorodniki ostalih sojetnikov. To lepo izkušnjo sem lahko izkusil samo v sudanskem zaporu," pravi Križnar in na vprašanje, ali je bilo hrane dovolj, odgovori z vprašanjem, ali sem shujšal? Razmere v sudanskem zaporu so bile, po njegovem mnenju, veliko hujše kot pred tremi leti v Etiopiji: "Sudan je v stanju strahu pred invazijo tujcev, reagira, kot ve in zna pred globalizacijo, tako kot tudi mi. Tudi mi se branimo. Nič posebnega ne bi rekel čez sudansko vlado, vojsko in varnostno službo, saj jih po svoje razumem. Spremljam jih od leta 1978 in vem, kako je zrasla ta ogroženost, dokler niso končali pod vojaško diktaturo. Podobno je bilo pri nas v najbolj trdih, svinčenih komunističnih časih."

Tudi strah ga je bilo. Najprej na sodišču, ko sicer ni veliko razumel, a je videl, kako strašen konstrukt mu želijo podtakniti. Tudi zastraševali so ga. "Odpeljali so me na zapuščeno smetišče, brez prič in rekli, da naj grem. Kam? Pokazali so proti jami. Spoznaval sem, da gre zares," težke trenutke opiše Križnar. Ne more verjeti, da se je vse skupaj dogajalo komaj dva tedna nazaj. "Čutil sem strah. Velik, življenjski strah," ponovi.

Moram jim pomagati še naprej

Kljub udarcem v prsni koš, zastraševanjem in kričanju pravi: "Vsaka izkušnja, ki jo pridobiš, je koristna. Tudi slaba. Tudi moja izkušnja z zaporom. Brez zapora ne bi srečal džandžavidov, ki jih sedaj razumem. Na začetku so bili v zaporu do mene takšni, kot ste vi sedajle do mene, le tehnologije niso imeli. Vse so želeli vedeti. Od njih sem tudi izvedel, zakaj so se pridružili vladi pri ... Besedo, ki jo bom uporabil, bo namenoma v mili obliki ... Torej pri ... Pri ... (kako minuto Križnar razmišlja, op. p.) ... Ne, ne morem reči, še vedno me je preveč strah." Prav gotovo je imel Križnar v mislih genocid.

Zakaj se v Sudanu oziroma Darfurju očvija tako huda humanitarna kriza na začetku tretjega tisočletja? "V Darfurju se lomita dve tektonski plošči, prva sega v Azijo, druga na Zahod. Združene države dobijo iz Afrike 15 odstotkov nafte, v njihovih načrtih pa je zapisano, da bodo zmogljivosti povečali na 30 odstotkov. To pomeni, da se za med in maslo civilizacije, ki jo vsi potrebujemo, preriva mnogo sil, na eni strani Kitajska in njene kolonije, na drugi pa Zahod," pojasni Križnar in nadaljuje: "Darfur je primer, kamor se vtikamo vsi, ki nam gre za človekove pravice, saj verjamemo, da je bolje zlo preprečiti v Darfurju, kot da pride do nas. Poglejte, kako dobro vodo imamo pri nas, kako

▶ 12. stran

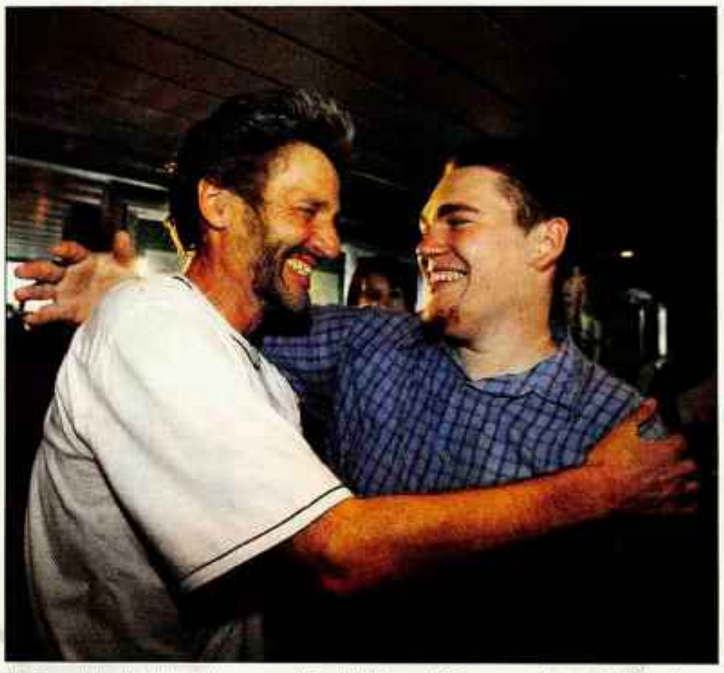

"To je moj sin, ki mi je veliko pomagal," je dejal Tomo Križnar, potem ko se je objel s sinom Janom. Ta mu je v šali rekel: "Najprej te bom moral nabunkati!" Tomo pa mu ni ostal dolžan: "Lahko je tebi reči, ko si kvihtal, jaz pa sem samo ležal." Kljub temu da je Jan navajen na očetova popotovanja, je tokrat pomislil tudi na to, da rešitev ne bi uspela: "Na začetku sem mislil, da bo prišel prej domov. Zavleklo se je, vendar je sedaj tu." / Foto: Tina Dež

POGOVOR

Razgledi

11. stran

lepe gozdove! Vse to bo enkrat v interesu brezbrižne globalizacije. Zato si je dobro že sedaj izboriti pravice majhnih, skromnih in nemočnih, da ne bomo tekme za naravne vire preživetja, od vode do zraka, doživeli tudi sami. Zato je treba pritiskati že sedaj in narediti konvencije, da se kaj takšnega, kar se dogaja v Sudanu, Darfurju, nikjer in nikdar več ne bo zgodilo."

Tudi tokrat bo napisal knjigo

Tomo Križnar pomilostitev (kazni, ne pa tudi obsodbe) sprejema kot odpiranje Sudana oziroma njihove vlade. Tujci imajo v tej afriški državi poseben status, saj se jih ne sme mučiti, skrivati ali pobijati. "Počasi bodo Sudanci spregledali," je optimističen humanitarni delavec in nadaljuje: "Problem je, da preprosti Sudanci v pomanjkljivem znanju težko ločijo med tistimi, ki želijo dobro, in tistimi, ki se zgrinjajo na ozemlja, kjer so nemiri in iščejo zaslužek." Tako bodo tudi oni spoznali, da imajo v Sloveniji prijatelje, meni. "Slovenija in jaz smo se izpostavili zaradi stremljenja k podpisu mirovnega sporazuma. To marsikornu ni šlo v račun, saj so imeli pripravljenega drugega, ki pa ni prinesel miru. Naš bi ga, v to sem prepričan," trdi Tomo.

Kljub kalvariji z zaporom meni, da rezultati so: "K razmišljanju sem spodbudil vse akterje v Sudanu. Tudi Slovenijo so si zapomnili kot državo, ki ne vrtička in ne skuša uživati le lastne blaginje na račun drugih, ampak skušamo Slovenci rešiti tudi kak drug problem." Pravi, da je treba za rešitev krize pozornost usmeriti k vsem dobro mislečim ljudem. Zaprli so ga tudi ali predvsem zaradi dokumenta, ki ga je posnel in govori o prikrivanju množičnih grobišč. Kje je ta dokument sedaj? "Vso opremo z dokumentacijo so mi zaplenili in upam, da jo dobim nazaj. Dokument obstaja, vendar ne vem, ali je resničen. V varnostni službi so trdili, da je ponarejen, saj naj ne bi obstajala ne žig in ne oseba, ki je navedena. Če bi dokumente dobil, bi jih lahko preveril skupaj z ljudmi iz Hagga, ki tudi raziskujejo množična grobišča v Darfurju," razloži Križnar.

V Sudan se bo še vrnil. Kliče ga nazaj. V prispodobi Tomo Križnar reče, da ko se bo naspal, najedel in opral, gre nazaj. V mislih ga Darfurci kličejo že sedaj. "Potrebujemo pa tudi novinarje. Tiste, ki bi poročali iz vsake vasi posebej in bi bili tam za živi ščit pred vojsko. Vem pa, da vize za območja, kjer divjajo konflikti, ne dobi nihče. Samo zato, ker se Sudanci dostojanstveni ljudje in se vojne sramujejo," razloži Križnar in doda še: "Res pa je, da so tudi rasisti. Tako kot drugje po svetu." Tomo Križnar bo o najnovejši izkušnji napisal knjigo.

Prerivanja za zasluge

Tomo Križnar je v zadnjih tednih razdelil slovensko javnost. Ne toliko zaradi svojega podajanja glave na tnalo za dobro črnih prijateljev, ampak bolj zaradi prestižnega boja med predsednikom in vlado. Dr. Janez Drnovšek je ob sprejemu Križnarja in Hamdije Blekića (Jeseničan, posebni odposlanec predsednika, ki je po mnenju mnogih odlično opravil svoje delo) povedal: "Tovrstna preigravanja so nepotrebna in nepomembna in me ne zanimajo. Operacija je uspela, Tomo je tukaj in niti najmanj me ne zanima prerivanje za zasluge." Zunanji minister dr. Dimitrij Rupel je na tiskovni konferenci rekel: "Veseli smo, da je Tomo prispel v Slovenijo. K temu so prispevale številne aktivnosti na vseh ravneh, tudi ministrstva za zunanje zadeve. Primer je bil zelo zahteven, saj se Slovenija doslej še ni soočila s tovrstnim reševanjem slovenskega državljana."

Ministrstvo je bilo pri reševanju v stikih s članicami EU, s posebnim odposlancem EU za Sudan Pekko Haavisto, generalnim sekretarjem Arabske lige ter številnimi mednarodnimi organizacijami. Slovenija se je kot članica EU povezala z nemškim veleposlaništvom v Kartumu, minister pa je izpostavil tudi vlogo konzula z veleposlaništva v Egiptu Andreja Dernovščka in generalnega direktorja za mednarodno pravo na ministrstvu Andreja Štera ter se pohvalil: "Če bi bil jaz Tomo Križnar, bi si želel takšnega zunanjega ministra, takšnega konzula in takšnega generalnega direktorja." Križnar o tej temi ni veliko govoril. Pričakoval je pomoč predsednika Drnovška in svetovalca Iva Vajgla, vendar dogajanj v domovini ni mogel spremljati: "Zelo sem srečen, da so se železna vrata zapora odprla. Morda so se res malo pozno, vendar se vsem zahvaljujem za podporo, za kakršnokoli pomoč pri rešitvi."

Humanitarne krize še ni konec. "Vrnil se bom. Otroci, ženske, starejši in trupla mladih vojakov me že kličejo," pravi Tomo Križnar.

"Nič posebnega ne bi rekel čez sudansko vlado, vojsko in varnostno službo, saj jih po svoje razumem. Podobno je bilo pri nas v najbolj trdih, svinčenih komunističnih časih," pravi Križnar. Na sliki kaže preluknjan čevelj sudanske vojske, s katerim je prišel domov.

"Zelo sem srečen, da so se železna vrata zapora odprla. Morda so se res malo pozno, vendar se vsem zahvaljujem za podporo, za kakršnokoli pomoč pri rešitvi."

Predsednik dr. Janez Drnovšek je Toma Križnarja sprejel komaj dve uri po pristanku na brniškem letališču. Jeseničan Hamdija Blekić, ki je bil po Križnarju drugi predsednikov odposlanec, je bil prvi, ki je imel v rokah dokument o pomilostitvi. / Foto: Tina Dokl

DAVKI

Razgledi

Bo davčna reforma razbremenila gospodarstvo? Mnenja o tem so različna, minister za finance Andrej Bajuk napoveduje razbremenitev, Bine Kordež, predsednik uprave Merkurja, na podlagi doslej znanih informacij ugotavlja, da se bo dejanska obdavčitev dobička podjetij kljub znižanju stopnje s 25 na 23 odstotkov zaradi ukinitve večine olajšav celo povečala.

Razbremenitev ali obremenitev

CVETO ZAPLOTNIK

Davčna reforma, ki vključuje sedem novih zakonov, naj bi razbremenila gospodarstvo, poenostavila davčni postopek, zmanjšala prevelike razlike med najnižjo in najvišjo dohodninsko stopnjo ter zagotovila socialno vzdržnost in finančno stabilnost. Na predlagano reformo so se odzvali v gospodarstvu, v gospodarskih združenjih, sindikatih, političnih strankah, strokovnih krogih ... Mnenja so različna, doslej je bilo veliko ugibanj, zdaj, ko so zakonski predlogi objavljeni na spletni strani ministrstva za finance in so znane tudi podrobnosti, bodo možne natančnejše analize.

Dosedanja razprava je izpostavila predvsem dvoje: prvič - kako bo država zaradi spremembe pri dohodnini občanov in obdavčitvi podjetij pokrila izpad proračunskih prihodkov v višini 55 milijard tolarjev, in drugič - ali bo reforma razbremenila gospodarstvo ali ga bo še celo dodatno obremenila. Kar zadeva pokrivanje "davčne luknje", je iz dosedanje razprave moč sklepati, da večina ne verjame v to, da bi vlada posegla po rezervnem scenariju in povečala stopnji davka na dodano vrednost, kar ji omogoča zakon o izvrševanju proračuna, niti se ji ne zdi verjetno, da bi lahko toliko privarčevala z zmanjševanjem javne porabe. Večina je prepričana, da bo država izpad pokrila z drugimi davčnimi viri, v sindikatih pa so kljub temu zaskrbljeni, da bi se na račun izpada proračunskih sredstev znižal standard v zdravstvu, pokojninskem sistemu in še kje.

Državi manj, zaposlenim več

V gospodarski zbornici so pričakovali, da bo reforma bolj razbremenila gospodarstvo. Medtem ko pozitivno ocenjujejo ohranitev sedanjih dveh stopenj davka na dodano vrednost, nižje, 8,5-odstotne, in višje, 20-odstotne, so pričakovali takojšnjo ukinitev davka na plače, ne pa postopno odpravljanje, do leta 2009. Ob tem, ko podpirajo zmanjševanje razlike med najnižjo in najvišjo dohodninsko stopnjo, poudarjajo, da bi gospodarstvo razbremenila šele sprememba delovno pravne zakonodaje in s tem tudi plačnega sistema. Ker sedanji sistem temelji na bruto prejemkih, se stroški za delodajalca ne bodo znižali, le država bo dobila manj in zaposleni več. V zbornici tudi niso prepričani, da se bo kljub znižanju davčne stopnje s 25 na 23 odstotkov zaradi ukinitve nekaterih investicijskih olajšav dejansko znižala tudi efektivna davčna stopnja, ki je bila lani 18,7-odstotna.

V podjetjih bi si za izboljšanje konkurenčnosti želeli lažja davčna bremena. / Foto: Tina Dokl

Olajšave ne vplivajo na vlaganja

Predlagani zakon o davku od dohodkov pravnih oseb ohranja olajšavo za vlaganja v raziskave in razvoj, za prostovoljno dodatno pokojninsko zavarovanje in za zaposlovanje invalidov, povečuje olajšavo za donacije, uvaja olajšavo za izvajanje praktičnega dela v strokovnem izobraževanju in odpravlja olajšave za investicije v opremo ter za zaposlovanje prvo zaposlenih in doktorjev znanosti. Lani je bila olajšava za investiranje še precej obsežna, saj so zavezanci lahko uveljavili znižanje davčne osnove za 20 odstotkov investiranega zneska v opredmetena osnovna sredstva (razen v osebna motorna vozila) in v neopredmetena dolgoročna sredstva ter dodatno zmanjšanje davčne osnove v višini 20 odstotkov investiranega zneska v opremo. Že v naslednjih letih bi se investicijska olajšava v skladu z že veljavnim zakonom precej zožila, saj bi podjetja lahko uveljavljala znižanja davčne osnove le v višini 10 odstotkov investiranega zneska v opremo. Ker so domače in tuje raziskave pokazale, da investicijske olajšave ne vplivajo na večji oz. dodatni obseg vlaganj, predlagatelji reforme ukinjajo to olajšavo in hkrati zagotavljajo, da bodo "davčno razbremenitev nadomestili z drugimi rešitvami".

Podjetja in druge pravne osebe so v letu 2000 plačale 51,8 milijarde tolarjev davka od dohodka, v letu 2003 je znesek prvič presegel sto milijard (107,4 milijarde), predlani se je povzpel na 124,4 milijarde in lani na 142,4 milijarde.

Pri plačah ne bo razbremenitve

"Pri davčni reformi gre bolj za popravke dohodninske zakonodaje kot za reformo," ugotavlja Bine Kordež, predsednik uprave Merkurja, in dodaja, da večina predlaganih sprememb ne sledi cilju - povečati gospodarsko rast in blaginjo v Sloveniji. "Plače bodo dejansko manj obdavčene, vendar izračuni kažejo, da se bodo na račun tega povečale le tistim, ki prejemajo nadpovprečne plače. Za večino bodo ostale nespremenjene, zaposlenim s plačo nad slovenskim povprečjem se bodo zvišale do deset tisoč tolarjev na mesec, tisti s plačo z več kot milijon tolarjev bruto pa bodo precej na boljšem, tudi milijon ali dva na leto. Takšna reforma, po kateri bo večina prejemala enake plače kot doslej, tisti z višjimi plačami pa naj bi dobivali še višje, se mi ne zdi dobra, morali bi znižati davek na plače, ki ga plačujejo podjetja." Na vprašanje, ali bo vlada za razbremenitev gospodarstva morebiti spremenila plačni sistem v Sloveniji, Kordež pravi, da tega ne pričakuje, saj se za večino zaposlenih plače ne bodo spremenile ali se bodo povišale le malenkostno, večino plač z bruto prejemki nad milijon tolarjev pa tako in tako urejajo individualne pogodbe.

Nižja stopnja, a večji davek

Minister za finance Andrej Bajuk napoveduje razbremenitev gospodarstva, predsednik Merkurjeve uprave Bine Kordež na podlagi doslej znanih informacij ugotavlja, da je bila pred tremi, štirimi leti obdavčitev dobička podjetij bistveno ugodnejša od sedanje pa tudi od predlagane. Gospodarstvo je v letih 2001 - 2003 zaradi precejšnjih olajšav plačevalo davek na dobiček po samo 12-odstotni stopnji, nekatera velika podjetja, ki so veliko investirala, le po ena-, dve- ali triodstotni stopnji, lani je bila efektivna stopnja v povprečju nekaj več kot 18-odstotna. "Če se bo davek s sedanjih 25 odstotkov znižal na 23 odstotkov in bo hkrati odpravljena večina olajšav, se bo davčna obremenitev podjetij celo povečala," pravi Kordež in dodaja: "Če bi gospodarstvo lani obračunalo davek po 23-odstotni stopnji in ne bi bilo olajšav, bi plačalo za 35 milijard tolarjev več davka, to pa je ravno toliko, kolikor naj bi država zaradi spremembe dohodninske lestvice izgubila pri dohodnini. In če bi lani glede obdavčitve dobička veljal enak zakon kot pred tremi leti, bi Merkur plačal za eno mesečno plačo vseh zaposlenih manj davka."

Davčna osnova podjetij se je lani zaradi investicijske olajšave zmanjšala za 216,3 milijarde tolarjev ali skoraj za petino.

Kordež kot alternativo predlagani reformi ponuja takojšnjo odpravo davka na plače, odpravo plačevanja prispevkov na plačo nad določeno višino bruto plače, znižanje stopnje davka na dobiček na vsaj dosedanjih dejanskih 18 odstotkov in hkrati odpravo vseh olajšav ter povišanje obeh stopenj davka na dodano vrednost za eno odstotno točko.

Bine Kordež: "Izračuni, narejeni na podlagi doslej znanih informacij o predlagani davčni reformi, kažejo, da se bo obremenitev gospodarstva povečala. Pri plačah se obremenitev ne bo znižala, davek od dobička podjetij pa se bo ob ukinitvi večine olajšav celo povečal."

POGOVOR

Razgledi

V sredo v Galeriji Pika v Kamniku odprli razstavo z naslovom Poglejmo, kaj je spodaj. Na prvi pogled običajen naslov postane provokativen, ko izvemo, da gre za razstavo o zgodovini ženskega spodnjega perila. Etnologinja in kulturna antropologinja, tudi sodelavka Gorenjskega glasa z vzhodne Gorenjske Jasna Paladin je obdelala na slovenskem redko raziskano temo o ženskih intimnih oblačilih od antike do danes.

Prešernove ljubice spodaj brez

JASNA PALADIN, AVTORICA RAZSTAVE

IGOR KAVČIČ

Kot tudi sama ugotavljaš v uvodu k razstavi, tematika spodnjega perila doslej pri nas ni bila prav pogost predmet etnoloških raziskovanj. Kot da ta oblačilni kos tako kot večini ljudi, tudi ko gre za stroko, ostaja skrit. Kaj je tebe spodbudilo k odkrivanju?

"Z idejo razstave o spodnjem perilu me je k sodelovanju povabil Igor Pokorn, lastnik galerije Pika tu v starem delu Kamnika. Že ob lanski tradicionalni kamniški prireditvi Dnevi narodnih noš je bila v galeriji razstava na temo noš in oblačilne kulture, mesto je bilo polno ljudi v nošah in med ljudmi ni manjkalo vprašanj: "Kaj imaš pa tam spodaj?" Tako sva se z Igorjem odločila, da ob letošnji prireditvi tudi za širšo javnost pokukava tja "spod". Omejila sem se na žensko spodnje perilo, sprva sem razmišljala, da bi pozornost Kamničankam in meščanski oblačilni kulturi, a sem kasneje ugotovila, da je za kaj takega na voljo mnogo premalo virov in gradiva. Tako sem pripravila splošen pregled na temo spodnjega perila, ki velja skoraj za celotno Evropo, seveda pa je nekaj več poudarka na naših krajih."

Očitno spodnje perilo tudi v preteklosti ni bilo nekaj, kar bi obešali na veliki zvon, zanimivo je, da se tudi stroka s tem ni dosti ukvarjala.

"Zelo sem bila presenečena, da smo etnologi doslej tako malo pokrili to področje. Na voljo ni bilo nobene monografije, niti manj obsežne raziskave na to temo. Sem in tja sem uspela najti le posamezna poglavja znotraj študij o oblačilni kulturi Marije Makarovič, dr. Angelosa Baša in nekaterih drugih etnologov. Tako sem najprej prebrala vse seminarske in diplomske naloge na Filozofski fakulteti, ki so se vsaj dotikale te teme, več podatkov pa sem našla v tuji literaturi, predvsem dveh angleških monografijah. V nadaljevanju sem bila še kake štiri mesece "kuhana in pečena" v NUK-u. Tam sem našla prve slovenske modne revije, Ženski svet, Našo ženo, Jano, kjer sem uporabila predvsem posredne članke, kot so modni nasveti, in oglase. Nenazadnje sem obiskala tudi nekaj starejših Kamničank in se pozanimala o njihovih izkušnjah."

Brez zadreg glede na temo?

"Starejšim ženskam niti ni več nerodno, ko govorijo o perilu, menstruaciji in podobnem. Bistveno je, da s sogovornikom znaš vzpostaviti neki zaupen odnos. Res je, da jih nisem toliko spraševala o erotični plati perila, ampak o njegovem pomenu za higieno, kako so preoblačile perilo, kako so ga kupovale, so ga šivale same ... Je pa res, da marsikatera starejša gospa sploh noče priznati, da še pred 2. svetovno vojno perila, kot ga poznamo danes, večina žensk sploh ni nosila."

Torej tudi starih primerkov perila na naših podstrehah ni ravno v izobilju?

"Perilo je oblačilo, ki ga, potem ko nekako zaključi svojo osnovno vlogo, ne hranimo več. Saj sam pri sebi vidiš, stare majice in bokserke ponavadi postanejo krpe za brisanje prahu. Redki so primerki perila s čipkami, ki so ga hranili iz roda v rod. Kljub temu sem uspela dobiti nekaj lepih primerkov perila, največ doma, pri sorodnikah, znankah, pomagal mi je tudi kolega, etnolog Bojan Knific, ki ima doma kar bogato zbirko oblačil, predvsem starih noš ... Temeljni del razstave tvorijo slikovno gradivo in kratki zapisi ob njem, kar zagotavlja večjo preglednost in zanimivost. Seveda pa je bistven del razstave tudi obsežen katalog na več kot 40 straneh."

Menda se gospe ne hvalijo prav rade s starimi spodnjicami, zato se je Jasna morala kar potruditi za nekaj res lepih primerkov. (Foto: Gorazd Kavčič)

Zgodbo o spodnjem perilu začenjaš že v antiki in jo skozi različna obdobja zgodovine pripelješ do današnjih modnih stez. Te je kakšno "zgodovinsko odkritje" še posebej presenetilo?

"Kot ženska sem bila presenečena nad dejstvom, da so v renesansi pa vse tja do 19. stoletja ženske tako zelo deformirale svoje telo s krinolinami in korzeti. Našla sem povsem konkretne po-

Zgodba o hlačkah naših babic in današnjih deklet bo na ogled in v branje vse do konca meseca (vsak dan med 16. in 19. uro). Šokantno, zabavno in poučno.

Računalnik skrit v času

8 RAČUNALNIK IN JAZ

ROBERT GUŠTIN

Nekdaj, pred leti, ko računalnika še ni bilo mogoče kupiti ravno za vsakim vogalom in so bili še precej dragi, so in smo hodili po njih v tujino. Pa, da ne boste mislili, da je bil to cel računalnik. Kupovali in nosili smo jih domov po delih, saj bi drugače carina bila previsoka in računalnik predrag. Tako smo ga uvozili v več kosih, bolj ali manj legalno. No, malo smo pač kam kaj skrili in zamolčali, tistega legalnega pa je bilo le toliko, da ni bilo potrebno plačati carine. Seveda je bilo potrebno v tujino hoditi v dovolj velikih časovnih presledkih ali pač izbirati vedno druge mejne prehode, da vsa stvar ni bila sumljiva.

Celotna operacija nakupa novega računalnika je bila tako razdeljena v tri dele. Pri prvem obisku v tujini smo domov prinesli ohišje, nekaj čipov in kablov, grafično in zvočno kartico ter še nekaj manjših sestavnih elementov. Drugi obisk je prvotno sestavljanko dopolnil še s procesorjem in spominom, disketno enoto, trdim diskom in monitorjem. Po zadnjem obisku, ko smo dodali še zvočnike, tiskalnik in še vse preostale komponente, je bil naš računalnik končno doma. Razstavljen seveda in kot tak, nič vreden kos neuporabne plastike in železa. Sledilo je sestavljanje po navodilih strokovnjakov, prijateljev in drugih računalniških znalcev, in računalnik je z malo sreče oživel.

Vse to je dišalo po dobrem poslu. Malo hodiš v tujino, nakupuješ in nato doma sestavljaš ter na koncu prodajaš tistim, ki si tega niso upali ali znali početi. Obetal se je dober zaslužek. Kar nekaj podjetij je živelo na račun tega. Ja, kje so tisti časi? Že kmalu pa so se tudi pri nas začeli pojavljati cenovno dostopni računalniki in danes jih lahko kupite praktično že v vsaki malo večji delikatesi. Posel je torej propadel in z njim ni bilo nič. No, večina nas je na tak način zgolj poskrbela zase in za svoj računalnik ter pomagala prijateljem ter znancem. Bilo pa je to v veselje in zadovoljstvo, vsaj meni je bilo tudi v užitek, tako malo za zabavo, pa tudi za znanje.

Pa se vrnimo malo v zgodovino, da pogledamo, od kod in od kdaj sploh računalniki. Že v 17. stoletju so se pojavila prva mehanska računala, ki so omogočala enostavno izvajanje preprostih računskih operacij. Že leta 1822 se pojavi prvi računalnik, znan kot diferenčni stroj. Leta 1880 mu sledi, večinoma se ga verjetno še spomnite, stroj za luknjanje in branje kartic, ki je omogočal avtomatizirano delovanje naprav, saj je zaporedje luknjic določalo njihovo delovanje. To so bili že prvi mehanski računalniki. Tem so sledili analogni računalniki, ki so imeli že večje sposobnosti in so omogočali večje število računskih operacij. Preko elektromehanskih in elektronskih računalnikov je razvoj v letu 1951 pripeljal do prvega komercialnega računalnika, ki ga je bilo mogoče kupiti na trgu, a zaradi svoje velikosti ga ni bilo priklaćno imeti ravno doma. Že čez deset let je bilo mogoče kupiti prve miniračunalnike, še čez nadaljnjih deset let pa tudi prve osebne računalnike. Leta 1981 je IBM izdelal prvi pravi, tako imenovani domači računalnik. Ti računalniki so takrat, in tako je tudi še danes, nosili oznako PC, kar v angleščini pomeni "Personal Computer" ali po slovensko "Osebni računalnik". Že oznaka pove, da gre za računalnik, ki je namenjen domači uporabi in temu prilagojen tako po velikosti kot tudi po funkcionalnosti.

Skozi čas so računalniki postajali vse manjši, a tudi zmogljivejši. Zasluga gre hitremu razvoju in napredku, saj so vezja in čipi vedno manjši in hitrejši. Še zlasti se povečuje hitrost mikroprocesorjev, ki predstavljajo jedro računalnika. Če se še spomnite, smo o možganih računalnika že govorili in mikroprocesor je prav to. Razvoj gre v takšni smeri, ko so ti možgani vedno manjši, pa smo vseeno vedno pametnejši.

Pa ste še nedolgo nazaj govorili, da so računalniki od včeraj. Kot vidite, so z nami že leto, celo stoletja. Če so bili dobri za naše prednike, čemu ne bi bili dobri le za nas?

POGOVOR

Razgledi

datke, da si je ženska z obsegom pasu 56 centimetrov, kar je, kot vemo, zelo malo, s korzetom pas stisnila na 40 centimetrov. Ženske so si ob tem celo lomile rebra, v ekstremnih primerih je prihajalo do trajnih poškodb notranjih organov. Res grozno.

Kot raziskovalko in etnologinjo pa me je presenetil razvoj uveljavljanja spodnjega perila v družbi, ki je potekal zelo neenakomerno. Od uvedbe spodnjih hlačk pa do njihove množične uporabe je na primer minilo več kot sto let. V preteklosti je bila velika razlika med meščankami in ženskami s podeželja, pa tudi med generacijami. Do srede 19. stol. je bilo spodnje perilo statusni simbol. Korzete, krinoline in druge oblačilne kose so nosile ženske iz višjih slojev. Seveda perilo omenjam že v antiki, a naj poudarim, da ne gre za perilo v današnjem pomenu besede."

Današnje shujševalne kure so torej v primerjavi s "hujšanjem", o katerem si govorila, pravi mačji kašelj ...

"Prej kot ne. Oblika ženskega telesa je skozi celotno zgodovino imela vedno veliko vlogo v družbenem življenju. Še pred dobrimi stotimi leti je bila zelo "in" tako imenovana "S" oblika telesa, izbočene prsi, ozek pas in zadnjica ven ... Kmetice, ki niso nosile krinolin, so na primer imele pod krilom poseben predpasnik, ki jim je kot nadomestek koristil tam, kjer je bilo potrebno biti nekoliko širša ..."

Hmmm ..., kot moški se tudi v današnjem času ne bi branil vzeti nekaj več časa za odvezovanje korzeta ...

"Verjamem. Erotika je posebno poglavje, ko govorimo o spodnjem perilu."

Kaj je bilo v posameznih zgodovinskih obdobjih pomembnejše pri spodnjem perilu, erotika, higiena, zdravje?

"Že na začetku raziskovanja sem se skušala opreti na tri področja: moda, higiena in erotika. Tako rekoč v vsakem obdobju me je zanimalo, kakšen je bil odnos do spodnjega perila z vsakega od teh treh različnih zornih kotov. Higiena je bila recimo v srednjem veku ženskam deseta briga. Na primer zelo čedna gospa, princesa Maria Antoinetta, je okrog vratu nosila obesek, namazan z medom, kamor so se lovile bolhe. To je bilo v tistem času nekaj povsem vsakdanjega. Če jim že za osnovno higieno ni bilo kaj dosti, zakaj bi se potem ukvarjali s spodnjim perilom."

Zaradi erotike?

"V primerjavi z današnjim časom je bila do sredine 19. stoletja erotičnost predvsem v tem, da ženske spodaj niso nosile nič. Moškim so se od vedno najbolj erotične zdele gole ženske noge, saj so jih pri posamezni ženski imeli priložnost videti le izbranci. Niti gležnjev se ni smelo javno kazati. Prve ženske spodnjice sredi 19. stoletja so bile tako dolge do gležnjev, pa še te so nosile le izbranke, gospe iz visoke družbe."

To pomeni, da so bile Prešernove punce v glavnem spodaj brez?

"Tiste, ki niso bile gosposkega stanu, skoraj zagotovo. Tako je bilo vse do preloma stoletja. Prve spodnjice so bile do gležnjev in moškim niso bile pretveč všeč. Ženske s takimi spodnjicami so veljale za razuzdanke, ker so nanje lovile moške poglede in burile duha, češ kaj je naprej med nogami. Kasneje so se začele spodnje hlačke krajšati in zapirati, po drugi svetovni vojni so izdelovalci večjo pozornost začeli dajati na erotično plat, kar je pravzaprav bil tako interes moških, kot žensk, ki jih nosimo. Uveljavljati se je začela čipka, različni materiali, barvni odtenki ... Perilo je pomen za higieno in zdravje dobilo šele v zadnjem stoletju in to zelo postopoma. Že res, da je menda Katarina Medičejska v 16. stoletju nosila hlačke, ker je jahala "po moško", a to je izjema, ki ne potrjuje pravila.

V 20. stoletju so se ženske začele osvobajati, začele so se ukvarjati s športom, v času vojn so prevzemale moška dela, začele so nositi hlače ... Ob menstruaciji še v tridesetih letih ženske na podeželju na primer niso uporabljale nobenih vložkov ali tamponov, čeprav so ti že obstajali. Bili so dragi, zato je bilo veliko lažje le med noge potisniti krilo ali pa kakšno krpo. Perilo so v Sloveniji začeli konfekcijsko izdelovati šele po 2. svetovni vojni. Pred tem so hlačke, modrce in podobno ženske šivale doma."

Že kakih dvajset let so na pohodu tangice. Se z njimi spet vračamo v antiko, ko spodaj ni bilo nič?

"Res je, tudi tangice niso več tako nove, saj so v uporabi že iz oserndesetih let. So pa višek minimalizma, manj res ne more biti. Najbrž je naslednja stopnja le še "spodaj brez". Mladina pod kavbojkami to že praktcira. Sicer pa ženske rade damo nase lepo perilo tudi zato, da smo privlačne, seksi. Zadnji čas so spet v modi korzeti, pa podvezice, samostoječe nogavice, bokserke ... Sicer dvomim, da se bomo spet spravile v krinoline, a nikoli ne veš, zgodovina se ponavlja."

Čemu danes ženske dajete prednost pri izbiri spodnjega perila, erotičnemu naboju, modnemu trendu, higienski primernosti ...

"Odvisno od situacije. Mislim, da je odločitev tudi nekoliko generacijsko pogojena. Starejše še vedno najbolj pogosto nosijo navaden bel triko, mlajše pa oblačijo vse, kar trg na tem področju ponuja. Mlajše generacije smo bile vzgajane tako, da je samoumevno, da smo vselej čisti, da perilo preoblačimo vsak dan, zato je naša odločitev o perilu mogoče bolj povezana z njegovo zapeljevalno vlogo."

Spomnim se, da me je mama vedno, kadar sem šel k zdravniku ali pa na kakšno daljšo pot, opozarjala, naj si oblečem sveže gate.

"Zdi se mi, da mame to še danes počno."

Hkrati pa je še vedno spodnje perilo nekaj skrivnostnega, o čemer se ne govori ravno vsak dan in v vsaki družbi.

"V sklepu raziskave sem sprva nameravala zapisati, da je spodnje perilo danes nekaj povsem vsakdanjega, a vedno znova ugotavljam, da perilo ostaja nekaj skrivnostnega. Kadar sušimo oblačila, je perilo še vedno obešeno nekoliko bolj zadaj. Ko na potovanju umazana oblačila spravljamo v vrečo za pranje, spodnjice vedno najprej zavijemo nekam med ostala oblačila."

Razstava je zares dobro pripravljena. Prepričan sem, da bi bili tudi institucionalizirani muzealci še kako ponosni nanjo. Pravzaprav pa gre za projekt dveh ljudi, tebe kot etnologinje "na svobodi" in lastnika galerije.

"Seveda se z Igorjem, ki je, ob mojem strokovnem delu, oblikoval razstavo in katalog, nobenega sodelovanja nisva branila. Tudi na občinski razpis za denarna sredstva sva se prijavila, pa nama je bilo rečeno, da razstava ni v interesu občine. Nekaj malega denarja je namenil le Javni sklad za ljubiteljsko kulturo, sicer pa gre v celoti za lastni vložek. Odzivi na razstavo so kar dobri in upam, da najin trud ni bil zaman. Vloženega je bilo veliko dela in tudi znanja, saj nobeden od naju na svojem področju ni amater."

Ženske so si ob zategovanju korzetov celo lomile rebra, v ekstremnih primerih je prihajalo do trajnih poškodb notranjih organov.

Z zlatom do zlata

49 IZ STARIH ČASOV

MITJA NAGLIČ

Pa recimo z Valvasorjem še katero o kamnu modrijanov, čeprav se bojim, da v našem času to nikogar več ne zanima. "Vem, da bo ta beseda, da namreč narava nič ne ve o kumnu modrijanov, marsikaterega lažnega komika v nos dregnila; imel me bo za nevedneža, ki v merkurjevem dimu (ali izpuhtevajočem srebru) ni daleč prišel, ali se bo celo potegnil, brezimno seveda, za kamen modrijanov (ki ga ni) z apologijo ali zagovorom in me bo iz maščevanja za odklonjeni namišljeni kamen kamnal s sramotilnimi besedami in psovkami. Zagotavljam pa mu svoje posebno pomilovanje namesto zamere, zakaj psovanje in zmerjanje takih ljudi, ki se nalašč spro z resnico in s pametjo ali pa sleparsko laž z navidezno resničnimi barvami prevlečejo, kakor ponarejevalci slab denar, bo naletelo v meni na skalo, ki kljubuje vsaki podobni peni maščevanja ali jeze s pravo stoično (ali bolje krščansko) neobčutljivostjo ter se ne da niti za prst premakniti od svojega, v resnici trdno zasidranega mnenja ..."

Valvasor je v teh vprašanjih nadvse odločen, morebitnega nasprotnika poziva na znanstveni dvoboj. "Če je odkritosrčen, nikar potuhnjen, naj pove svoje ime, pa bom znal braniti svoje trditve in bom vedel, kdo od naju najbolj zmagovito uporablja orožje razuma. Boriti se je treba z ostrimi in ne bahavimi dokazi. Besedičiti in pisariti ni posebna umetnost, pristopiti mora tudi dokazovanje; kdor tu najbolj uspe, zasluži od vseh častilcev resnice venec, nasprotnik pa rdečico." In ne nazadnje: tudi Valvasor sam se je poskusil v alkimiji. "Marsikateri ljubitelj plemenite in prave kemije se utegne čuditi tem mojim vrstam, s katerimi si upam javno pisati, da lapisa philosophorum nikoli v naravi bilo ni; prosim pa, da me pravilno razume. Ne pravim, da obstaji zlata tinktura, ki vsakršno kovino tingira v najboljše zlato, to celo za trdno verujem.

Da, celo sam sem z lastnimi očmi nekoč videl, kako je v letu 1760. v Lyonu na Francoskem na velikem trgu Bellecourt v hiši, imenovani Smrekov storž (la maison du pin), neki Angež poldrugi funt bakra z enim granom tingiral v najboljše zlato brez kakršnekoli sleparije. Prav tako sem 1666. leta na Dunaju blizu rdečega stolpa v Arnoldovi hiši (kjer sem takrat pri gospodu Meintzerju bil na hrani) s svojimi rokami tingiral funt svinca z enim granom tinkture v najžlahtnejše zlato. In to tinkturo je napravil gospod Ivan de Monte Sniders, ki je izdal v tisku dve kemični razpravi. S tem pa še daleč ni dokazan lapis philosophorum ali slavni kamen modrijanov, zakaj take tinkture ter transmutationes ali spremembe niso nič drugega kakor koncentriran ekstrakt zlata; ne pripravljajo se z dobičkom, ampak z veliko škodo, tako da gre trud in delo v nič pa še zlato poprhu. Ni namreč mogoče, da bi se prav toliko tingiralo, kolikor je bilo poprej zlata, ker gre tinktura nekaj tu, nekaj tam v izgubo, se raztrese in zafrčka; nekaj je obvisi in se prime tu, nekaj tam in tako izgine korist ..." Pa je alkimistična skrivnost razkrita: zlato so delali z zlatom in ga pri tem več izgubili kot pridobili.

Skrivnostna alkimistična podoba

USODE

Razgledi

Doma se je veliko bralo. Naročene so imeli Mohorjeve knjige, verski tisk, radi so prebirali življenjepise svetnikov, Jurčiča in Gregorčiča.

Niso bile zmeraj le batine

MILENA MIKLAVČIČ

"Bil sem zelo radoveden otrok. Imel sem komaj osem let, ko sem se ponesrečil. V letih po vojni je bilo orožja, kolikor hočeš. Bomba mi je eksplodirala v roki in od takrat je postala tema moja usodna prijateljica."

Veliko časa je preživel v bolnišnici. Strah, ki se mu je zalezel v kosti, mu ni dal miru.

"Na železniški postaji v Ljubljani je bilo uskladiščenega veliko orožja. Ljudje so v evforiji radi streljali. Enkrat je prišlo celo do eksplozije. Ležal sem v bolnišnici, in v trenutku je bila postelja polna razbitega stekla. O, kako me je spet postalo strah."

Številne operacije mu niso povrnile vida. Zato je spet moral v Ljubljano, tokrat v šolo. Tam je bil med sebi enakimi. Kmalu se je naučil, kako si z eno roko zaveže čevlje, in ni bilo dolgo, ko se je, samo z eno roko, lahko zapeljal po ograji.

"Živel sem v internatu," pripoveduje, "imeli smo dnevni red, ki je vključeval tako šolo, ročna dela, pevsko vzgojo, učenje in prosti čas. V razredu nas je bilo največ pet. Bili smo iz različnih krajev. Eni so jokali, ker jim je bilo dolgčas, jaz sem bil še kar trden. Rad sem igral šah, le pri risanju so učitelji z mano izgubili potrpljenje."

Domov se je vračal le za večje praznike in na počitnice. Prometne zveze so bile slabe, avtobusi so bili takrat prepolni. Od začetka je prihajala ponj mama, potem, v višjih razredih osnovne šole, se je sam znašel, kakor se je vedel in znal.

"Zelo veliko sem bral, nabit sem bil z znanjem. Vrstnikom sem rad pripovedoval zgodbe, saj so me z veseljem poslušali. Pri petnajstih letih sem se naučil voziti kolo. Čeprav sem bil slep, to ni bil noben problem. Vozili smo "vštric" in je šlo ..."

Na jezu ob elektrarni se je naučil plavati. Včasih so otroci od kod privlekli kakšno *kiste* in se z njo vozili po vodi.

"Kljub slepoti je bilo moje otroštvo dokaj zanimivo. Prav tako sem bil radoživ kot drugi otroci. Vrstniki so me lepo sprejeli medse in skupaj smo marsikatero ušpičili!"

VII.

Nekaj toplega se dotakne srca, ko se spomnimo nanjo

Brigita Avguštin je v Žireh poučevala še takrat, ko smo šli v šolo "dvainpetdesetletniki". Še zmeraj jo vidim pred očmi, kako je prišla v razred, zmeraj oblečena v kakšno bluzo z belim ovratnikom. Nikoli se ni razjezila, kričala ali kako drugače povzdigovala glasu. Že takrat se nam je zdela "zelo stara". Bolj podrobno smo jo lahko opazovali v cerkvi. Kar lasje so nam šli pokonci, ko smo jo videvali tam! Vedeli smo, da učitelji niso smeli hoditi v cerkev. Iz pogovorov odraslih smo lahko razbrali, da sicer dela težke prekrške, ampak, ker je že tako v letih, je oblast zamižala na obe očesi. Spominjam se je, kako je takrat, ko je bilo obhajilo, na hitrico prišla iz zakristije. Včasih je nam, otrokom, pri tem zastala sapa in samo čakali smo, kdaj bodo prihrumeli policaji, jo zagrabili, vklenili in odpeljali.

Foto: Tina Dokl

"Na začetku sem sedela v klopi," se vedro nasmehne Brigita, ko ji povem, kakšne misli so se njenim učencem pletle po glavi.

"Toda vsakič, ko sem vstala in šla mimo otrok k obhajilu, so se mi vljudno umikali in mi govorili "zdravo". Zdelo se mi je, da je ta pozdrav neprimeren za cerkveno ozračje."

Ko je v povojnih letih učila v Žireh, je bilo v razredu v povprečju po 35 otrok. Bili so nadarjeni in delovni. Čudila se je petletnim dekicam, ki so se že učile klekljat. Še danes hrani prtičke, ki jih je dobila ob slovesu.

"Uživala sem, ne samo ob otrocih, temveč tudi v naravi. Skoraj vsako nedeljo sem hodila na Žirk. Samota mi ni pomenila bremena, temveč lepoto."

"Med potjo sta se pogovarjala še o drugih stvareh: o njeni mladosti, o tem, kako je šla s štirimi leti služit. To mi je pozneje, ko sem oslepel, pomagalo."

Med sosedi

2 SLOVENCI ZA MEJAMI

JOŽE KOŠNJEK

***Slovenska gospodarska zveza iz Celovca** z nad 100 člani združuje nad 100 koroških, predvsem slovenskih podjetnikov. Ustanovljena je bila leta 1988 in ima sedež v poslopju Mohorjeve družbe na Viktringer Ringu v središču Celovca. Njen poslovodja je od 1. novembra leta 2003 dalje **dr. Karel Hren** iz Žitare vasi v Podjuni. Po končani Slovenski gimnaziji v Celovcu je študiral politiko in pravo na Dunaju in za temo doktorske naloge izbral vključevanje Slovenije v Evropsko unijo. Pred prihodom na Slovensko gospodarsko zvezo je nabiral izkušnje v Evropskem parlamentu v Bruslju in v koroških ustanovah. Ker je prepričan, da mora biti slovenska manjšina na Koroškem politično enotno organizirana, je bil lani med pobudniki ustanovitve skupnega zastopstva. Poskus ni bil uspešen. Politiki je dal slovo in našel nov izziv v gospodarstvu.*

"Gospodarstvo je osrednji problem obstoja in razvoja slovenske manjšine na Koroškem. Iz prakse vemo, da prav gospodarska odvisnost povzroča asimilacijo. Slovenski delavci so, pogosto tudi zaradi pritiskov delodajalcev, hitreje zgubljali svojo narodno zavest in pripadnost kot pa gospodarsko neodvisni kmetje na podeželju ali naši ljudje v drugih, samostojnejših poklicih. Gospodarstvo je glavni dejavnik samozavesti manjšine. Prav zato skuša naša Slovenska gospodarska zveza krepiti gospodarsko dejavnost manjšine in jo povezovati s koroškim in avstrijskim gospodarstvom ter z gospodarstvom v Sloveniji. Najboljši primer povezanosti gospodarstva in narodne zavesti je obdobje med letoma 1981 in 1991, ko so bila na Koroškem ustanovljena številna mešana koroško slovenska podjetja, v katerih je bilo zaposlenih nad 1000 koroških Slovencev in nemško govorečih Koroščev. Slovenci so postali pomembni in k njim so se začeli prištevati tudi ljudje, ki so bili na meji pozabe svojih narodnostnih korenin. Ukinitev teh podjetij je izrazito negativno vplivala na položaj Slovencev in na pomen slovenščine v javnosti. Z osamosvojitvijo Slovenije in z njenim članstvom v Evropski uniji se je pomembnost slovenščine povečala. Število slovensko govorečih na Koroškem se je sicer zmanjšalo, število prijav k pouku slovenščine pa se je povečalo. Čeprav se ti ljudje praviloma ne prištevajo k pripadnikom slovenske manjšine, prispevajo k javnemu ugledu in pomenu našega jezika ter k njegovi gospodarski funkciji. Na drugi strani Karavank tudi ni več konec sveta, ampak gospodarsko močna in napredna Slovenija. Slovenci smo vsa leta po drugi svetovni vojni zaradi komunističnega režima v Jugoslaviji oziroma v Sloveniji veljali za komuniste. Vsak, kdor je govoril slovensko, je bil avtomatično komunist in izdajalec dežele, čeprav so oblastniki vedeli, da so bili Slovenci, še posebej na podeželju konzervativno in tudi katoliško usmerjeni. To je bila spretna igra asimilacije, ki je negativno vplivala na jezikovni razvoj," je povedal dr. Karel Hren.

Dr. Karel Hren

Vrata Slovenske gospodarske zveze (Slowenischer Wirtschaftsverband) so za vse, ki bi radi kaj več zvedeli o možnostih gospodarskega sodelovanja s Koroško, še posebej na dvojezičnem območju, vedno odprta, poudarja dr. Karel Hren. Njen sedež je na Viktringer Ringu 26, telefon (0043) 463-508 802, spletna stran www.sgz.at, elektronski naslov pa office@sgz.at.

Z nami po nova doživetja

KOŽUHANJE 16.9., **SKRIVNOST POSAVSKEGA HRIBOVJA** 14.10., **PARKI GRADU HERBERSTEIN** 9.9., **MOJE PESMI, MOJE SANJE** 30.9., **BENETKE Z OTOKI,** 7.10., **SV. VIŠARJE, REZIJA** 16.9., **BENEŠKA LAGUNA** 30.9., **SIRMIONE** 30.9., **VZHODNI OBRONKI DOLOMITOV** 30.9., **ORLOVO GNEZDO** 30.9., **OKTOBERFEST** 23.9., **PLITVICE** 14.10., **BRIONI IN PULA,** 14.10., **TRGATEV OB BLATNEM JEZERU,** 7.10., **SARAJEVO** 6.-8.10., **TRGATEV MANDARIN** 12.-15.10., **BEOGRAD V DVEH DNEH** 23.-24.9., **BEOGRAD IN DJERDAP** 6.-8.10.

Nikoli-Sami.si www.nikoli-sami.si

KRANJ 04/20 13 220 **ŠK. LOKA** 04/51 70 305
RADOVLJICA 04/53 20 445 **TRŽIČ** 04/59 71 350
LJUBLJANA 01/23 08 505 **BLED** 04/57 80 420

ALPETOUR Potovalna agencija Mirka Vadnova 8, Kranj

Agromehanika **AGROMEHANIKA KRANJ**
Hrastje 52 a, KRANJ

TAKOJ ZAPOSLIMO VEČJE ŠTEVILO NOVIH DELAVCEV (m/ž)

s poklici
- avtolčar
- avtomehanik
- mehanik kmetijskih strojev
- ključavničar
- obdelovalec kovin

Zaposlitev je za določen čas z možnostjo zaposlitve za nedoločen čas. Osebni dohodki so stimulativni, možnost napredovanja. Zaposlimo delavce z izobrazbo primerno delovnemu mestu ali priučene delavce.

Interesente vabimo, da se oglasijo na sedežu podjetja Agromehanika, Hrastje 52 a oz. pokličejo po tel. 04/23 71 347.

TLAKOVCI PODLESNIK

Maribor, Dupleška 316, tel.: 02/450 38 60, faks: 02/450 38 70
www.tlakovec.si, e-mail: info@tlakovec.si

SEDAJ TUDI V LJUBLJANI - Industrijska cona Stegne

VSI IZDELKI SO IZ PRANEGA PESKA — 400 RAZLIČNIH IZDELKOV! — IZDELKI SO ATESTIRANI

www.volkswagen.si

Polo.
Za poln prtljažnik prihranka.

Do **305.000 SIT** prihranka z ugodnim financiranjem družbe Porsche Kredit in Leasing SLO, d.o.o.

Avtohiša Vrtač, d.o.o. Kranj
Delavska cesta 4 , 4000 KRANJ
tel.: 04 27 00 200, faks: 04 27 00 222
www.avtohisavrtac.si

Slika je simbolična. Barvila vozil in modelov je omejeno. Skupna poraba: 4,5 - 7,1 l/100 km. Emisije CO2: 122 - 169 g/km.

GG IZLETI

Program: sprememba odhoda avtobusa: ob 4.30 izpred GG na Zoisovi 1 v Kranju - križarjenje po beneški laguni
Cena: 5.000 sit (20,86 eur).
Doplačila: 15 eur za ladijski prevoz, ev. vstopnine.

Flormart v Padovi

Datum: sobota, 16. septembra.
Program: obisk mednarodne vrtnarske in cvetličarske razstave - ogled mesta. **Cena:** 6.500 sit (27,12 eur).
Doplačila: 5 eur za vstopnino.

Oktoberfest v Münchnu

Datum: sobota, 23. septembra.
Program: ogled Münchna, prosti čas za sprehod po mestnem jedru in nakupe - popoldan zabava na Oktoberfestu - povratek ob 23. uri in prihod v Kranj v jutranjih urah naslednjega dne. **Cena:** 8.500 sit (35,47 eur).

Naročniki Gorenjskega glasa imajo pri navedenih cenah 10 % popusta.

Sedež si zagotovite z vplačilom v agenciji Linda.

Gorenjski Glas

Prijave: Gorenjski glas 04/201 42 41, narocnine@g-glas.si. **Prijave in vplačila:** Agencija Linda, Cesta Staneta Žagarja 32, Primskovo, Kranj, 04/235 84 20, 041/248 773, info@linda.si

TURISTIČNA AGENCIJA Linda

89.8 91.1 96.3
RADIO SORA

Gorenjski prijatelj

Radio Sora d.o.o.,
Kapucinski trg 4, 4220 Škofja Loka,
tel.: 04/506 50 50, fax: 04/506 50 60,
e-mail: info@radio-sora.si

mali oglasi | 01 201 42 47 www.gorenjskiglas.si *naročnine* | 04 201 42 41

Paket Pizzicato
Naročim. Dobim. Sestavim. Uporabljam.
Nov ADSL paket sedaj po polovični ceni.
Za samo 9 EUR* na mesec.
Priklop 1 EUR, oprema 1 EUR.*

SiOL
Planet za doživet'

www.siol.net 080 1000

* Naročnina: 21,96 SIT, priklop 239,64 SIT, komunikacijska oprema 239,64 SIT. Cene so preračunane po tečaju zamenjave 1 EUR = 239,64 SIT. Cena mesečne naročnine je promocijska in velja do 31. 12. 2006 za novoinstalirane numerje, sklenjene v obdobju od 1. 9. 2006 do 15. 10. 2006. Cena priklopa in komunikacijske opreme velja ob vezavi naročniškega razmerja za 24 mesecev.

KULTURNA DEDIŠČINA

Razgledi

V Kajžnkovi hiši v Ratečah je na ogled stalna zbirka Etnološka dediščina Rateč, v kateri je osrednja pozornost namenjena rateški noši. Gre za eno redkih noš v Sloveniji, ki jo domačini še vedno občasno uporabljajo.

Rateška noša še živi

URŠA PETERNEL

Kajžnkova hiša stoji sredi Rateč, na naslovu Rateče 43 in je primer stavbe z lepo ohranjeno ljudsko arhitekturo. Leta 1995 jo je odkupila Občina Kranjska Gora, kajti hiša je bila v požaru močno poškodovana, z namenom, da jo obnovijo in ji dajo novo življenje. Tako so jo pod strokovnih vodstvom Zavoda za varstvo kulturne dediščine začeli obnavljati in z deli zaključili leta 2004. Občina kot lastnica je nato za vsebino - muzejsko ureditev hiše zadolžila Gornjesavski muzej Jesenice. Projekt je vodila direktorica Gornjesavskega muzeja Jesenice **Irena Lačen Benedičič**, ki je povedala, da so notranjo ureditev hiše smelo načrtovali kar dve leti. Ker je nedaleč od Rateč že dobri dve desetletji odprta bogato opremljena Liznjekova domačija, so se odločili, da bodo v Ratečah predstavili predvsem krajevno zgodovino, poseben poudarek pa dali rateški noši. "Rateška noša je bila tako v preteklosti kot še danes nosilka lokalne identitete. Ratečanom predstavlja visoko vrednoto in ohranili so jo skozi stoletje in več. Strokovna ocena etnologov uvršča rateško nošo med najbolj ohranjeno in prepoznavno v slovenskem in tudi v srednjeevropskem prostoru," poudarja Lačen Benedičičeva. Tako so se lotili terenskega dela, ki ga je vodila etnologinja **Zdenka Torkar Tahir**. Oktobra lani je začela navezovati stik z domačini in zbirati gradivo. "Ratečani so me prijazno sprejeli medse, mi odprli stare albume, dovolili pokukati na podstrešja in celo v dragocene poslikane skrinje, kjer hranijo svoje zaklade - noše, ki so jih sešili prejšnji rodovi in so rezultat še drugih domačih dejavnosti, kot so ovčereja, pridelava volne in lanu, tkalstva ...," pripoveduje Torkar Tahirjeva. Uspela je nabrati kar okrog štiristo zanimivih predmetov, med njimi največ tistih, ki so v izboru razstavljeni v črni kuhinji in v shrambi, pa tudi nekaj zanimivih kosov noše. Akademski kipar **Boni Čeh** je izdelal dve premični lutki, ki so ju oblekli v moško in žensko nošo. Kot načrtujejo v muzeju, bodo lutki preoblačili glede na letni čas oziroma praznik, kajti pridobili so tako praznično kot delovno oziroma vsakdanjo nošo. Še več oblačil pa hranijo v skrinji, predalniku, omari in vitrini. Kot je povedal **Dani Lavtižar**, ki skrbi za vodenje po Kajžnkovi hiši, ima vsaka noša svojo zgodovino, posebnost rateških noš pa je tudi v tem, da se od družine do družine razlikujejo, vsaka je nekaj posebnega, zato jih lastniki tudi skrbno čuvajo. Še bolj zanimivo je, da jih ob večjih praznikih in posebnih dogodkih, denimo za vaški dan, procesijo, Veliki šmaren in Vnebohod, še vedno oblečejo. V prihodnje naj bi dvema lutkama dodali še dve ali tri, ki jih bodo preoblačili, dodali pa naj bi tudi slišni del (avdio posnetek) v rateškem dialektu.

> "Ratečani so me prijazno sprejeli medse, mi odprli stare albume, dovolili pokukati na podstrešja in celo v dragocene poslikane skrinje, kjer hranijo svoje zaklade - noše, ki so jih sešili prejšnji rodovi."

Črna kuhinja in kašča

Sicer pa rateška noša ni edina zanimivost, ki si jo je mogoče ogledati v Kajžnkovi hiši. V pritličju sta na ogled tudi ohranjeni in avtentično opremljeni črna kuhinja in kašča s starimi kuhinjskimi pripomočki, med njimi Dani Lavtižar rad pokaže posebno pripravo, za katero le redko kateri obiskovalec ugane, za kaj so jo včasih uporabljali. Gre za napravo za izdelovanje smetane, katere ime se je skozi leta, ko so napravo prenehali uporabljati, žal pozabilo ... Zanimiva je tudi shramba, katere ključ je v starih časih imela le gospodinja ...

V nadstropju so uredili večji prostor, ki je namenjen predstavitvi Rateč. Kustodinja **Eli Gradnik** je zbrala in pripravila zanimivosti o kraju, od prve omembe vasi v 14. stoletju do Rateškega rokopisa. Opisane so značilnosti stavb, cerkva, narečja, vpliv koroške Ziljske doline ... Predstavljen pa je tudi "rateški Aljaž" - župnik Josip Lavtižar, ki je bil obenem potopisec, zgodovinar, literat in glasbenik. Svoja dela predstavljajo tudi članice sekcije ročnih del pri Turističnem društvu Rateče Planica. Kot je povedala Irena Lačen Benedičič, načrtujejo tudi različne delavnice in prikaze, denimo izdelovanja rateških žokov.

V mansardi (z balkonom s čudovitim pogledom na okoliške vršace) predstavljajo predmete, ki se navezujejo na pridobivanje lanenega platna in volne za izdelovanje znamenitih rateških žokov. Največ prostora je namenjenega dvorani z opremo za predvajanje filmskega gradiva. Za začetek so predstavili filmske zapise o Procesiji svetega rešnjega telesa v Ratečah iz leta 1929 in o mednarodnem tekmovanju v smučarskih skokih v Planici leta 1934. Oba filma sta posnela Metod in Milka Badjura. Za predvajanje pa so pripravili tudi film Teritev lanu iz leta 1959 in Kmečka ohcet iz leta 1968. V prihodnje načrtujejo tudi tematska predavanja in muzejske večere o noši, dediščini, etnologiji ...

V Gornjesavskem muzeju Jesenice upajo, da bo Kajžnkova hiša lepo zaživela in da jo bodo za svojo vzeli tudi domačini. "Glede na atraktivno lego na stičišču treh držav, bližino legendarne Planice, turistično razvite Kranjske Gore in centrov šolskih in obšolskih dejavnosti v Planici in Kranjski Gori pričakujemo dober odziv obiskovalcev," pravi direktorica muzeja. Ob odprtju Kajžnkove hiše sredi avgusta so izdali tudi večjezično zloženko z informacijami o hiši in stalni muzejski zbirki v njej.

Kar bomo volili, bomo imeli

7 SEDMICA

MARJETA SMOLNIKAR

Prihodnji mesec so na demokratičnem meniju lokalne volitve. Županskih kandidatov je kot listja in trave, svetniških še več, kar daje vtis, da se pol Slovenije ukvarja s politiko. Oziroma, bi se z njo rada ukvarjala, prostih, recimo, županskih mest, pa je pogojno rečeno le dvesto deset. Pravzaprav jih ni niti toliko, saj bodo dosedanji župani, ki so funkcijo dobro opravljali in vnovič kandidirajo (ali so celo brez protikandidata), zagotovo izvoljeni.

Kljub (trapastim) kvotam je generalno vzeto žensk za vzorec. Možnost izvolitve jih ima manj kot dvajset oziroma kvečjemu polovica od uzakonjene prevarantske tretjine. Zagotovo bodo županjo volili na Bledu (Ireno Davorino Pirc ali Ano Miler), v Izoli (Bredo Pečan), v Kidričevem (Silvo Klemenčič), v Kostanjevici na Krki (Anico Žugič), v Lenartu (Sabino Markoli), v Piranu (Vojko Štular), v Preddvoru (Nado Šifrer), v Ribnici na Pohorju (Marijo Sgerm), v Slovenski Bistrici (Ireno Majcen), morda v Domžalah (Cveto Zalokar Oražem), v Kranju (Ireno Oman), v Ribnici (Anico Benčinja), v Laškem (Andrejo Križnik), na Ljubnem (Anko Rakun), v Radečah (Damjano Petavar), v Rogaški Slatini (Andrejo Flucher), v Sevnici (Bredo Drenek Sotošek), v Straži (Vesno Duler), v Škofji Loki (Mirjam Jan Blažič), v Tržiču (Lucijo Vrabič), na Vogrskem (Katjušo Žigon), v Železnikih (Majdo Tolar). In seveda v Ljubljani, kjer ponovno kandidira Danica Simšič, malo pa je verjetno, da bo ostala županja, saj imajo Ljubljančani po Viki Potočnik in Danici Simšič babnic čez glavo.

Če bi na Gorenjskem zmagalo sedem žensk, bi regija krepko presegla zaželeno kvoto. Seveda je to malo verjetno. Vendar, čisto vseeno je, ali na županskem stolu sedi moški ali ženska. Še zlasti za mestne občine je pomembno, da ima župan vizijo razvoja svojega mesta in obnove starega mestnega jedra, kje bo, denimo, tekla obvoznica in kdaj bo zgrajena, pa je za samo življenje mesta vsaj za moje pojme drugotnega pomena. V prvi vrsti pa se mora po žilah župana mesta z večstoletno ali celo tisočletno zgodovino pretakati meščanska kri. In v tem je problem.

Odsotnost meščanske tradicije in občutka za meščanstvo ne manjka le županskim kandidatom in izvoljenim županom, ampak večini prebivalcev slovenskih mest. Pravzaprav je tako, če bi imela večina volivcev, govorim o mestnih prebivalcih, meščansko tradicijo, županskega stolčka ne bi zasedli kmetavzarji. (Kar nima, da se razumemo, nobene zveze s kmeti.) Kmetavzar pa je lahko doktor znanosti ali pa mesar.

Vsakega pravega meščana moti, če pročelja hiš razpadajo, če gnijejo hišni portali, če so v starem jedru trgovine s ceneno potrošniško robo namesto z lepini in ekskluzivnimi izdelki, zanikrni bifeji namesto kavarn z umirjeno glasbo, popljuvani pločniki, polni smetnjaki, prazne steklenice in vsa druga nesnaga, ki se valja po ulicah slovenskih mest. Župan ali županja, ki ima občutek za meščanstvo, sanira najprej to, potem pa morda gradi žičnico na grad. Recimo, Ljubljanski.

Med obema vojnama so prebivalci slovenskih mest bili meščani. Revolucionarna oblast jih je na takšen ali drugačen način uničila. Čas je, da se začnemo meščanstva znova učiti. Vprašanje je le, kdo bo koga učil, župan meščane ali meščani župana. Vsekakor bodo ljudje, ki se bodo naučili meščanske lekcije, znali voliti svojega župana. Ne glede na njegov spol.

Nova hrbtenica Krvavca

Do konca oktobra bo na Krvavcu pripravljena nova šestsedežnica, vredna skoraj 4 milijone evrov. Želijo preseči rekordni obisk iz pretekle zime.

ŠTEFAN ŽARGI

Grad pod Krvavcem - Po dveh letih, odkar je družbo RTC Krvavec prevzel Unior turizem iz Zreč, so se po lanskem uspešnem poslovanju letos lotili velike investicije. Dvosedežnico od zgornje postaje kabinske žičnice do vrha Krvavca bodo nadomestili s šestsedežnico. O tem smo se pogovarjali s **Srečkom Retuznikom**, direktorjem RTC Krvavec, d. d., pomočnikom direktorja Unior, d. d. - turizem Zreče za smučarsko področje. Po prevzemu RTC Krvavca s strani Uniorja v letu 2004 je bil leto in pol prokurist, od avgusta lani pa je direktor.

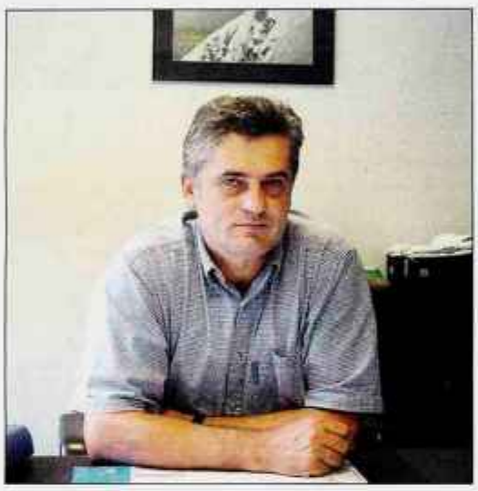

Srečko Retuznik

Kako poteka poslovanje RTC Krvavca, odkar je pod okriljem Unior turizma?

"Priključitev RTC Krvavca k Unior turizmu je pomenila, da se na Krvavec prenašajo naše navade in izkušnje, ki jih imamo iz poslovanja na Zreškem Pohorju. Kot je znano, imamo sedaj skupno vozovnico, skupno trženje, kar vse je vplivalo na izboljšanje poslovanja. Lani je naša družba RTC Krvavec poslovala pozitivno in to je tudi podlaga za odločitev o precejšnji investiciji v letošnjem letu. Naprave na Krvavcu so sorazmerno stare - v povprečju nad 25 let, zato so nujne posodobitve. Zalogaj je velik in pomeni, da bomo morali pri poslovanju še kako dobro paziti na stroške ter na drugi strani kar najbolje nastopiti na trgu, da ustvarimo prihodke, ki bodo pokrili vlaganja."

Pretekla zima je bila radodarna ...

"Res je za nami ugodna zima, ne samo po količini snega, pač pa tudi po temperaturah, ki so omogočile pripravo kvalitetne smuke. Krvavec je znan kot dnevno smučišče, ki ima dober obisk predvsem, ko je lepo vreme in ob koncih tedna. Zato intenzivno delamo na povezavah s prenočitvenimi kapacitetami, od Ljubljane do Bleda, predvsem pa v okolici Cerklj, saj si želimo večji obisk tudi med tednom. Naša prednost je tudi višina, kjer ležijo smučišča, saj lahko rečemo, da smo visokogorsko smučišče z ugodno smuko vse do konca aprila, kot je to bilo letos. V pretekli zimi smo zabeležili za Krvavec rekordni obisk 224 tisoč smučarjev. Za nas je pomembno, da v sezoni dosežemo 100 smučarskih dni, kot to obljubljamo našim obiskovalcem pri prodaji sezonskih vozovnic. V sezoni, ki je pred nami, želimo prodajo sezonskih vozovnic povečati za 20 do 30 odstotkov."

Omenili ste precejšnjo investicijo v žičniške naprave. Za kaj konkretno gre?

"Lotili smo se izgradnje nove šestsedežnice od zgornje postaje kabinske žičnice do vrha Krvavca, s katero bomo nadomestili sedanjo dvosedežnico. Investicija je vredna med 3,5 in 4 milijoni evrov. Ta žičnica je posebnega pomena zato, ker poteka po sredini krvavških smučišč in napaja ta smučišča in ostale naprave. Kapaciteta dvosedežnice je bila za to nalogo in v primerjavi s kapaciteto kabinske žičnice veliko premajhna in je predstavljala pravi zamašek. Nova šestsedežnica bo lahko torej prevzela vlogo hrbtenice žičniških naprav na Krvavcu."

Kdaj bo ta investicija zaključena?

"Končana so betonerska dela in v torek se je začela montaža žičnice, ki naj bi bila zaključena do konca septembra. V oktobru sledijo inštalacijska dela in preizkušanje, tako da bi do konca tega meseca že pridobili vsa potrebna dovoljenja. Nova žičnica mora biti vsekakor pripravljena do začetka nove smučarske sezone, saj smo prepričani, da bo pritegnila dodatne smučarje na Krvavec."

Štiri milijone evrov je velik denar ...

"Zagotovo. Za Krvavec, ki mora sam preživeti, je to velik zalogaj. Imamo plan, kako bomo to zagotovili letos in v prihodnjem letu, v letu 2008 pa bomo že lahko nadaljevali z vlagarji. Jasno je, da investiramo s krediti in pri tem se izkaže pomen našega zaledja - večinskega lastnika Uniorja, družbe z 2500 zaposlenimi in dobrim ugledom pri bankah, kar omogoča ugodne kredite. Krvavec ima še veliko ran oziroma potreb, od ureditve parkirnih mest do izboljšanja gostinske ponudbe. Plan nadaljnjih vlaganj še pripravljamo in verjetno bo potrebno izvesti tudi dokapitalizacijo družbe."

Kar precej zapletov imate z zemljišči. Kako jih rešujete?

"Rad bi poudaril, da smo ob koncu letošnje zime imeli takšne primere, vendar s pomočjo občine le uspeli pridobiti soglasja, da smo lahko začeli z investicijo. Postopek denacionalizacije je še vedno odprt in upamo, da bo kmalu zaključen. Novo vodstvo je uspelo vzpostaviti izredno dobre odnose z lastniki zemljišč oziroma upravičenci do pašnikov na Krvavcu, ki so pozimi naša smučišča. Upamo, da bodo do konca prihodnje zime zaključeni denacionalizacijski postopki in da bomo lahko tudi naše odnose dokončno uredili in si omogočili nadaljnje investicije. Uspeli smo dobiti tudi pristanek Zadruge, kako pa se bo ta problem reševal naprej, bo odločilo sodišče."

Omenili ste nujnost povezovanja s ponudniki prenočišč. Kaj pa prenočišča ob vznožju Krvavca?

"Zelo sem vesel nad zasebno iniciativo v občini Cerklje, kjer se gradi kar nekaj apartmajskih zmogljivosti, pripravljajo pa se tudi načrti za hotelski kompleks v bližini gradu Strmol, za katerega so že odkupljena zemljišča. Lokacija je idealna tako za zimski, kot tudi letni turizem, blizu je letališče Brnik, blizu je Ljubljana."

Kaj novega si lahko obetajo obiskovalci v zimi, ki prihaja?

"Ob veliki investiciji v šestsedežnico, drugih večjih vlaganj letos ne bo. Lani smo kupili nov teptalni stroj, ki bo omogočal, da ohranimo sloves odlično pripravljenih smučarskih prog. Ze lani smo postavili otroški poligon, letos želimo več narediti za šolo smučanja, saj želimo, da Krvavec v večji meri postane družinsko smučišče, smučišče tudi za otroke in začetnike, saj ima dovolj tudi manj zahtevnih smučišč. Želimo torej preseči mnenje, da je Krvavec predvsem smučišče za dobre smučarje. Vsi vaši bralci prisrčno vabljeni na Krvavec, mi se bomo maksimalno potrudili."

Merkurjev metalurški center v Sarajevu

ŠTEFAN ŽARGI

Naklo - Iz Merkurja so sporočili, da je njihova hčerinska družba Intermerkur Sarajevo včeraj v Rajlovcu pri Sarajevu odprla center metalurgije, namenjen veleprodajnim kupcem iz industrije, strojegradnje, gradbeništva in predelovalne industrije. Poleg izdelkov črne in barvne metalurgije bo center ponujal tudi storitve razreza po željah kupcev. Center ima skoraj 7 tisoč kvadratnih metrov pokritih površin, 4.500 odprtih, poleg tega pa so izgradili tudi tisoč kvadratnih metrov poslovnih prostorov. Skupaj z izgradnjo železniškega tira v prihodnjem letu bo investicija vredna 7,5 milijona evrov. Želijo, da bi do leta 2010 postali vodilni grosist za metalurške izdelke v BiH.

LJUBLJANA

Mercatorju v Srbiji Superbrands 2006?

Iz Mercatorja so sporočili, da se je uvrstil v ožji izbor za nagrado Superbrands 2006, ki ga letos prvič v Srbiji organizira istoimenska mednarodna organizacija. Po mnenju strokovne žirije je Mercator v Srbiji od leta 2002 napravil ogromen korak na področju trgovinskih standardov in tako presegel okvirje sodobnega trgovskega podjetja. **Š. Ž.**

HRANILNICA LON d.d. Kranj
informacije: 04/28-00-777, www.lon.si
varčevanja
odlični pogoji

LJUDSKA UNIVERZA KRANJ
www.lu-kranj.si
vas vabi v
SOBOTO, 9. 9. 2006, med 10. in 13. uro
v Mercator Center na Primskovo
VPISI V VSE IZOBRAŽEVALNE PROGRAME
- 5.000 SIT
Učim se, ker se cenim in kjer sem cenjen!
VABLJENI

LJUDSKA UNIVERZA KRANJ
Center za izobraževanje in kulturo
www.lu-kranj.si
☎ 280 48 00
vabi k vpisu v izobraževalne programe
za šolsko leto 2006/07
OSNOVNA ŠOLA ZA MLADOSTNIKE IN ODRASLE
7., 8. in 9. razred
ŠOLANJE JE BREZPLAČNO!
4. - 5. stopnja izobraževanja
- BOLNIČAR NEGOVALEC
- CDI UNIVERZUM Ljubljana v sodelovanju z Ljudsko univerzo Kranj
STROJNI TEHNIK - PTI - dvoletni program
- EKONOMSKI TEHNIK - PTI
- TRGOVEC PRODAJALEC
- TRGOVEC - prekvalifikacija
7. stopnja izobraževanja
EKONOMSKA FAKULTETA LJUBLJANA
VISOKA POSLOVNA ŠOLA
Smeri:
- management
- mednarodno poslovanje
- trženje
- računovodstvo
Možen vpis v 2. letnik s končano višjo strokovno šolo ali v 3. letnik s končanim višješolskim študijem ekonomije
INFORMATIVNI DAN: PETEK, 22. 9. 2006, ob 16. uri na Srednji poklicni in strokovni šoli, Cesta Staneta Žagarja 33, Kranj
NOVO:
MAGISTRSKI ŠTUDIJ EKONOMIJE v Kranju
FAKULTETA ZA STROJNIŠTVO MARIBOR
visok strokovni študij strojništva
Smeri:
- proizvodno strojništvo
- konstrukterstvo in gradnja strojev
- energetika in procesno strojništvo
- vzdrževanje
- orodjarstvo
Možen vpis v 2. letnik s končano višjo strokovno šolo ali v 3. letnik s končanim višješolskim študijem strojništva
NOVO:
PEDAGOŠKA FAKULTETA MARIBOR
Pedagoško andragoška izobrazba
Vpis do 10. 9. 2006.
NOVO
Izobraževalni zavod HERA organizira na LU Kranj
6. stopnja izobraževanja - višješolski študij
- KOMERCIALIST
- POSLOVNI SEKRETAR
VABLJENI

KRATKE NOVICE

KRANJ

Odločitev odvisna od lastnikov tovarne

Evropska unija je sprejela reformo, s katero naj bi letno proizvodnjo sladkorja zmanjšala s sedanjih 19 do 20 milijonov ton na 12 do 13 milijonov ton in s tem ob letni porabi 16 milijonov ton odprla "prostor" za dobave cenejšega sladkorja iz nerazvitih držav in za sprostitev trgovine v letu 2009. Reforma, ki vključuje kazni za ohranitev proizvodnje sladkorja in spodbude za opuščanje, vpliva tudi na pridelavo sladkorne pese v Sloveniji, kjer je življenjskega pomena za 2.300 pridelovalcev in še za dvesto zaposlenih v tovarni sladkorja. Slovenija se po besedah ministrice za kmetijstvo **Marije Lukačič** zelo prizadeva za ohranitev proizvodnje, direktor tovarne sladkorja **Franc Dogša** pa je na nedavnem posvetu na kmetijsko živilskem sejmu v Gornji Radgoni predstavil dva možna scenarija. Po najbolj črnogledem naj bi povsem ukinili pridelavo sladkorne pese v Sloveniji in v tovarni začeli s proizvodnjo bioetanola, po optimističnem bi ohranili pridelavo pese in tovarno razširili še s proizvodnjo bioetanola iz koruze in pšenice. Vse bo odvisno od odločitve večinskih lastnikov tovarne, ki se po neuradnih vesteh o prodaji že pogovarjajo s sladkornim trgovcem iz Avstrije. **C. Z.**

LJUBLJANA

Neposredna plačila upoštevajo dvakrat

Kmetijsko gozdarska zbornica Slovenije je opozorila ministrstvo za delo, družino in socialne zadeve na nepravilnosti pri izračunu osnove za določitev višine otroškega dodatka. Nekateri člani zbornice so namreč ugotovili, da so jim v osnovo poleg ustrezno preračunanega katastrskega dohodka (za letos znaša količnik 2,7) všteli tudi neposredna in izravnalna plačila ter investicijske podpore. V zbornici ugotavljajo, da dohodek iz kmetijske dejavnosti predstavlja že s količnikom zvišani katastrski dohodek in da so neposredna plačila v osnovo všteta dvakrat - najprej preko prevrednotenega KD-ja in nato še neposredno. Še bolj sporno je, da v osnovo za izračun otroškega dodatka vštevajo investicijske podpore, ki niso dohodek enega leta. V zbornici pričakujejo, da bo ministrstvo odpravilo nepravilnosti v že izdanih odločbah in da se bo v prihodnje z njo posvetovalo pri pripravi predpisov, ki urejajo pravice kmetov. **C. Z.**

POUČEVANJE TUJIH JEZIKOV
Tel.: 04/515 05 90 www.mekon-loka.si

TINEX VZDRŽEVANJE
Družba za vzdrževanje strojev, inženiring in trgovina
Planina 3, 4000 Kranj
Tel.: 04/235 44 88, fax: 04/235 44 80
E-mail: tinex.vzdrzevanje@siol.net

razpisuje prosto delovno mesto

STROJNI TEHNIK (m/ž)

Delovno razmerje bomo sklenili za nedoločen čas s 3-mesečnim poskusnim delom.

Pogoji:
- V. stopnja strokovne usposobljenosti
- zaželena starost do 35 let
- delo je izključno terensko
- zaželene delovne izkušnje na področju strojništva - ležajne tehnike in vzdrževanja
- aktivno znanje tujega jezika (zaželena nemščina)
- opravljen vozniški izpit kategorije B
- alkohol je strogo izključen

Pisne prijave z dokazili o izpolnjevanju pogojev pošljite v 8 dneh po objavi razpisa na naslov:
Tinex vzdrževanje d. o. o., Planina 3, 4000 Kranj

3 vratni Colt CZ3 že za 2.790.000 SIT (11.642 EUR)

AVTOHIŠA AIČIN, VOGLO 75 A, 4208 ŠENČUR, tel. 04/27 99 200, www.mitsubishi.aicin.si
ŽIVIM, DA VOZIM.

Slaba letina krompirja

"Letošnja letina poznega krompirja bo na območjih, ki jih je prizadela suša, slaba po količini in kakovosti," pravi mag. Peter Dolničar iz Kmetijskega inštituta Slovenije in dodaja, da bodo pridelovalci izpad pridelka deloma nadoknadili z višjo ceno.

CVETO ZAPLOTNIK

Mag. Peter Dolničar

Kakšen bo letošnji pridelek?

"Letina bo po količini in kakovosti dokaj podobna tisti v sušnem letu 2003. Zgodnji krompir je še dokaj dobro obrodil, gomolji so bili tudi primerno debeli. Pridelek poznega krompirja bo na območjih, ki jih je močno prizadela suša, za polovico ali še več manjši od pričakovanega, vprašljiva bo tudi kakovost. Ker so gomolji še zlasti pri nekaterih sortah bistveno drobnejši kot v normalnih razmerah, ga bo za prodajo še manj, ponekod le trideset odstotkov običajne letne količine."

Avgusta se je krompir marsikje močno obrasel ...

"To je še dodatni problem. Nekatere srednje pozne in pozne sorte so se po obdobju deževnega vremena in zaradi neporabljenih hranil v zemlji začele močno obraščati. Pri nekaterih sortah se je to odražalo v deformiranih gomoljih, pri drugih je prišlo do ponovnega nastavljanja gomoljev. Na območjih, kjer je bil pridelek krompirja dokaj zadovoljiv, smo pridelovalcem svetovali, da krompir izkopljejo in tako preprečijo poslabšanje kakovosti že obstoječih gomoljev. Tam, kjer je bil pridelek slab in so med obraščanjem začeli nastajati novi gomolji, smo jim svetovali, da naj z izkopom počakajo in vsaj nekoliko povečajo pridelek. Tako smo svetovali predvsem na območjih, kjer so bili nasadi, zlasti desireeja, še precej zeleni."

"Ponekod na Gorenjskem zaradi lokalnih padavin niso občutili posledic suše in so pridelali tudi po petdeset ton krompirja na hektar."

Je "stres", ki ga je povzročila suša, vplival tudi na razvoj bolezni?

"Večji problem kot plesen je bila črna listna pegavost, pri nekaterih sortah se je pojavila tudi črna pikavost gomoljev, ki je povzročala hitrejše sušenje stebel in s tem tudi prisilno zorenje v sušnih razmerah."

Ali se manjši pridelek že odraža pri ceni krompirja?

"Na trgu se to že pozna, cene so dokaj visoke, na ravni sušnega leta 2003 in v povprečju še enkrat višje kot lani. Trenutno se cena pri kmetih giblje med 100 in 120 tolarjev za kilogram, za zdaj pa nič ne kaže, da bi se znižala, saj je suša zmanjšala pridelek krompirja tudi v zahodno evropskih državah. Slovenski trgovci nekoliko zbijajo ceno z uvozom bolj debelega krompirja iz južnih držav. Pridelovalci bodo z visoko ceno vsaj nekoliko omilili izpad prihodka zaradi manjšega pridelka, najbolje pa bodo zaslužili tisti, ki imajo kljub sušnemu letu količinsko in kakovostno normalen pridelek."

Bodo zaradi suše tudi težave pri skladiščenju krompirja?

"Pridelovalci lahko pričakujejo težave zlasti v primerih, če so se v času obraščanja razvili novi gomolji. Ker se starejši in mlajši gomolji različno skladiščijo, lahko nastanejo problemi, ki jih bodo pridelovalci najlažje rešili tako, da bodo tak krompir v primernem času prodali."

Gobar s petnajstimi kilogrami gob

Gobar, ki je v sredo na Jezerskem nabral petnajst kilogramov gob, bo za dva prekrška moral plačati sto tisoč tolarjev kazni.

CVETO ZAPLOTNIK

Jezersko - Gozdarska inšpektorica **Urša Ahačič** je v sredo na Jezerskem spet preverjala izvajanje uredbe o varstvu samoniklih gliv (gob) in spoštovanje prometnega režima na gozdnih cestah v Komatevro in v Podstoržič, na katerih so gozdarji krajevne enote zavoda za gozdove v sodelovanju z lastnikom gozdov (skladom kmetijskih zemljišč in gozdov) in občino letos poleti namestili zapornico. Čeprav so neznani storilci že nekajkrat odstranili ključavnico z zapornice ali jo poškodovali, promet po gozdni cesti ni dovoljen niti v primeru, ko na zapornici ni ključavnice ali je ta odklenjena. Inšpektorica je v Komatevri na območju za zapornico odkrila pet motornih vozil oz. pet gobarjev, med katerimi je eden nabral petnajst kilogramov gob in dva vsak po šest kilogramov. Gobar s petnajstimi kilogrami gob najprej ni hotel odpreti prtljažnika avtomobila, a se je, potem ko je inšpektorica o tem obvestila policijo, vendarle omehčal. Z gobami tokrat ne bo zaslužil, inšpektorica ga je za dva prekrška - za preveliko količino nabranih gob in za kršitev prometnega režima na gozdni cesti kaznovala s sto tisoč tolarjev kazni, ki pa bo za polovico manjša, če jo bo plačal v osmih dneh. Gobar, ki je ob podobnem nadzoru pred dvema tednoma že plačal petdeset tisoč tolarjev kazni, jih je tokrat nabral le toliko (dva kilograma), kolikor dopušča uredba. Inšpektorica je v Komatevri dva kršitelja opomnila, dvema je izrekla kazen za kršitev uredbe o varstvu gob in štirim kazen za vožnjo po gozdni cesti v nasprotju z režimom uporabe. Na gozdni cesti v Podstoržič za zapornico ni bilo vozil, inšpektorica je srečala le dva gobarja in ju opomnila zaradi prekoračitve dovoljene količine nabranih gob.

Na Jezerskem letos gobe dobro rastejo.

Novo življenjsko zavarovanje

Zavarovalnici Slovenica Življenje in Adriatic Slovenica sta razvili novo življenjsko zavarovanje Azija Garant.

CVETO ZAPLOTNIK

Kranj - Življenjska zavarovalnica Slovenica Življenje in zavarovalna družba Adriatic Slovenica sta v sodelovanju z Deutsche Bank AG kot eno največjih evropskih bank razvili življenjsko zavarovanje Azija Garant z vlaganji v indeks šestih hedge skladov in z jamstvom glavnice ob doživetju. Zavarovalnici bosta sprejemali plačila do 20. novembra letos, zavarovanje bosta sklepali za deset let in bo začelo veljati 1. decembra letos, najnižja enkratna premija pa znaša tisoč evrov. Denar bosta mesečno razporejali odvisno od gibanja vrednosti indeksa delniških hedge skladov, v obdobju padanja vrednosti indeksa ga bosta delno usmerili v manj tvegane vrednostne papirje (obveznice). Pri naložbah se bosta osredotočili na azijski trg, kjer pričakujeta v prihodnje visoke stopnje gospodarske rasti in nadpovprečno donosnost na delniških trgih.

Kot poudarjajo, tovrstno zavarovanje omogoča zavarovancu zavarovalno zaščito, jamstvo glavnice in možnost donosnega nalaganja sredstev. Zajamčeno zavarovalno vsoto ob doživetju, za katero jamči Deutsche Bank AG, bodo zavarovancu izplačali le v primeru, če bo vrednost premoženja ob koncu zavarovanja manjša od čiste premije. Če bo zavarovanec v času trajanja zavarovanja umrl, mu bo zavarovalnica izplačala dogovorjeno zavarovalno vsoto za primer smrti (110 odstotkov vplačane premije) oz. vrednost premoženja po polici. Po zakonu o dohodnini dohodek iz življenjskega zavarovanja ob sklenitvi zavarovanja za deset let ali več ni obdavčen, zavarovancu pa tudi ni treba plačati 6,5-odstotnega davka od prometa zavarovalnih poslov.

Po informativnem izračunu bi ob vplačilu premije 10.000 evrov in sklenitvi zavarovanja za deset let znašala zajamčena zavarovalna vsota ob doživetju 9.790 evrov in za primer smrti 11.000 evrov, po desetih letih pa bi vrednost premoženja ob predvideni petodstotni donosnosti znašala pri klasični naložbeni politiki 15.947 evrov in pri dinamični 17.040 evrov, ob 10-odstotni donosnosti 25.393 oz. 33.390 evrov in ob 15-odstotni donosnosti 39.606 oz. 63.670 evrov.

BLED

Kad in Sod napovedala izpodbojno tožbo

Delničarji Gozdnega gospodarstva Bled so na skupščini prejšnji teden sklepali o uporabi lanskega bilančnega dobička v višini 185,5 milijona tolarjev. Medtem ko sta uprava in nadzorni svet predlagala, da bi ves dobiček ostal nerazporejen in da bi o njem odločili v naslednjem poslovnem letu, sta Slovenska odškodninska družba (Sod) in Kapitalska družba (Kad) kot skupno 20-odstotni lastnici GG-ja predlagali, da bi 24,5 milijona tolarjev dobička oz. 40 tolarjev bruto na delnico namenili za izplačilo dividend. Ker so delničarji podprli predlog uprave in nadzornega sveta, sta pooblaščenca Soda in Kada napovedala izpodbojno tožbo. Pri ostalih točkah dnevnega reda ni bilo nasprotnih predlogov, skupščina je upravi in nadzornemu svetu podelila razrešnico za leto 2005, potrdila spremembe statuta, za nove člane nadzornega sveta imenovala Rajmunda Bernika, Vasilija Komana in Jožeta Legata in določila višino sejnine - 188 evrov za člana in 251 evrov za predsednika nadzornega sveta. Družba je lani ustvarila 51,6 milijona tolarjev čistega dobička ali malenkost več kot predlani. **C. Z.**

KRANJ

Vlada spremenila trošarino za cigarete

Vlada je spremenila uredbo o trošarini za cigarete, po kateri bodo zavezanci plačevali trošarino od 1. oktobra dalje. Ker se je cena najbolje prodajanih cigaret zvišala na 480 tolarjev za zavojček, znaša celotna davčna obremenitev ob 20-odstotnem davku na dodano vrednost in 58 evrih trošarine nekaj več kot 75 odstotkov maloprodajne cene oz. 361 tolarjev za zavojček. Specifična trošarina znaša nekaj več kot 72 tolarjev, proporcionalna pa dobrih 43 odstotkov maloprodajne cene. **C. Z.**

KRANJ

Abanka z novo ponudbo študentskih posojil

V Abanki so z novim šolskim letom "prenovili" ponudbo študentskih posojil. Dijaki in študentje, ki so starejši od 18 let in so imetniki brezplačnega osebnega računa Akeš, lahko najamejo za obdobje od tri do dvanajst mesecev do 500.000 tolarjev posojila po 6,25-odstotni letni obrestni meri. Za zavarovanje posojila je dovolj en kreditno sposoben porok, poraba denarja pa je lahko namenska ali nenamenska.

Starši dijakov in študentov pa od 1. septembra dalje lahko najamejo v Abanki namensko posojilo za potrebe svojih otrok - za plačilo šolnine, izobraževalnih tečajev, vozniškega izpita, nakupa knjig in ostalih šolskih potrebščin, ekskurzij ter maturantskih in absolventskih izletov. Višina posojila je odvisna od kreditne sposobnosti posojilojemalca, odplačilna doba je od treh mesecev do treh let, za komitente je obrestna mera 6,25-odstotna in za ostale 7,25-odstotna. **C. Z.**

KRANJ

Triglav bo podražil zdravstveno zavarovanje

Triglav, Zdravstvena zavarovalnica, bo 1. oktobra premijo dopolnilnega zdravstvenega zavarovanja zvišala za 4,35 odstotka. Polna premija bo po novem znašala 4.939 tolarjev, ob upoštevanju največ 3-odstotnega popusta pa 4.791 tolarjev. Kot so sporočili iz zavarovalnice, so se za povišanje premije odločili zaradi naraščanja stroškov zdravstvenih storitev. Povprečni zahtevek za zdravila se je od marca do junija povečal za 4,4 odstotka, zahtevek doplačil za specialistično bolnišnično dejavnost za 3 odstotke in odškodnine za nenujne prevoze z reševalnim vozilom za skoraj 20 odstotkov. Poleg višjih stroškov zdravstvenih storitev bo na poslovanje zavarovalnic vplivala tudi odločitev zavoda za zdravstveno zavarovanje, da del odškodnin iz obveznega zdravstvenega zavarovanja prenese v dopolnilno zavarovanje. **C. Z.**

REPUBLIKA SLOVENIJA
UPRAVNA ENOTA KRANJ

Datum: 5. 9. 2006

Upravna enota Kranj, Oddelek za upravne notranje zadeve na podlagi 21. člena Zakona o evidenci volilne pravice (Uradni list RS, številka 52/2002) objavlja naslednji

RAZGLAS

o razgrnitvi splošnih volilnih imenikov za izvedbo rednih volitev v občinske svete in rednih volitev županov, ki bodo dne 22. 10. 2006.

Vsak državljan RS in tujec, ki ima prijavljeno stalno prebivališče na območju Upravne enote Kranj, ima pravico pregledati splošne volilne imenike in zahtevati popravek.

Državjan RS in tujec, ki ima prijavljeno stalno prebivališče na območju Upravne enote Kranj lahko zahteva popravek, če sam ali kdo drug ni vpisan v splošni volilni imenik volišča, na katerem ima pravico glasovati; če je vpisan kdo, ki nima volilne pravice ali nima volilne pravice na območju tega volišča; če je vpisana oseba, ki je umrla; če je nepravilno vpisano osebno ime ali drug podatek, ki se nanaša nanj ali na koga drugega.

Popravek splošnega volilnega imenika se lahko zahteva ustno ali pisno pri organu, ki je razgrnil volilni imenik najpozneje 15 dni pred glasovanjem.

Splošni volilni imeniki bodo razgrnjeni od dne 8. 9. 2006 do 6. 10. 2006 na Upravni enoti Kranj, Oddelek za upravne notranje zadeve, II. nadstropje, soba 185, v času uradnih ur.

Mag. Olga Jambrek,
NAČELNICA

25 let AFM AŽMAN d.o.o.

Zaradi razširitve dejavnosti vzdrževanja vozil nudimo nove izzive kadrom na področju servisiranja vozil v našem servisu.

Na lokaciji v Lescah zaposlimo:

1. AVTOMEHANIKA m/ž

ZAHTEVANI POGOJI
- poklicna izobrazba avtomehanik
- pasivno znanje nemškega jezika
- zaželeno osnovno znanje MS office
- vozniški izpit kategorije B

2. AVTOELEKTRIKAR m/ž

ZAHTEVANI POGOJI
- poklicna izobrazba avtoelektrikar ali srednja izobrazba ustrezne smeri
- pasivno znanje nemškega jezika
- zaželeno osnovno znanje MS office
- vozniški izpit kategorije B

3. PRODAJALEC - KOMERCIALIST m/ž

ZAHTEVANI POGOJI
- srednja izobrazba ekonomske ali tehnične smeri
- zaželene izkušnje v prodaji
- komunikativnost
- osnovno znanje MS office
- vozniški izpit kategorije B

4. MONTER AVTOMOBILSKIH PNEUMATIK m/ž

ZAHTEVANI POGOJI
- dokončana najmanj osnovna šola
- zaželene delovne izkušnje

Nudimo stimulativno plačo, urejeno delovno okolje, možnost strokovnega napredovanja na delovnem mestu.
Vabimo vas, da svoje ponudbe za sodelovanje s krajšim življenjepisom in opisom dosedanjih izkušenj pošljete v roku 8 dni na naslov:

AŽMAN, D. O. O., LESCE
TRŽAŠKA ULICA 1.
4248 LESCE

ali po elektronski pošti: nada.homar@azman.si

RB RAZVOJ BALANT d.o.o.
razvoj in proizvodnja strojne opreme

Cesta na Okroglo 5, 4202 Naklo

Zaradi povečanja obsega poslovanja
družba Razvoj Balant, d. o. o.,
vabi k sodelovanju naslednje sodelavce (m/ž):

1. Rezkalec - 2 delavca

2. Ključavničar - varilec - 5 delavcev

3. Organizator proizvodnje - 1 delavec

4. Poslovni sekretar - 1 delavec

Pogoji: ustrezna strokovna izobrazba in najmanj 3 leta delovnih izkušenj.

Pisne ponudbe pošljite v roku 8 dni od objave oglasa na naslov:
Razvoj Balant d. o. o., Cesta na Okroglo 5, 4202 Naklo.

LOKAINŽENIRING d. o. o., Škofja Loka,
Podjetje za svetovalni inženiring,

LOKA

išče osebo (m/ž) za opravljanje vodenja projekta in strokovnega nadzora.

Zahtevani pogoji:
- univ. dipl. ing. gradbeništva
- član IZS,
- opravljen strokovni izpit,
- 5 let delovnih izkušenj - pričakujemo izkušnje na podobnih delih oz. na operativnem vodenju gradbišča

Za razpisano delovno mesto je potrebno obvladovanje dela z računalnikom in izpit kategorije B.

Izbranim kandidatom ponujamo prijetno delovno okolje, možnost izobraževanja in stimulativno plačo.

Vaše predloge s potrdili o izobrazbi in z opisom dosedanjih izkušenj pričakujemo v 15 dneh po objavi razpisa na naslov: LOKAINŽENIRING d. o. o., Kapucinski trg 7, 4220 Škofja Loka.

HALO - HALO GORENJSKI GLAS
telefon: 04 201 42 00

JANEZ ROZMAN S.P. - ROZMAN BUS, LANCOVO 91, 4240 RADOVLJICA. TEL.: 04/53-15-249
Nakupovalni izlet - Madžarske toplice 9. 9. - 12. 9.; **Pelješac** 16. 9. - 23. 9., 25. 9. - 2. 10.; **Trst** 8. 9.

OBVESTILA O DOGODKIH OBJAVLJAMO V RUBRIKI GLASOV KAŽIPOT BREZPLAČNO SAMO ENKRAT.

PRIREDITVE

Dan gobjih jedi

Kranj - Turistično društvo Kranj prireja jutri, v soboto, semenj Dan gobjih jedi. Prireditev bo potekala v starem delu mesta Kranja, na Glavnem trgu pri vodnjaku, od 8. do 13. ure.

Slovesnost ob obletnici bitke

Radovljica - Krajevno združenje ZZB NOB Radovljica organizira v soboto, 9. septembra, ob 17. uri pri spomeniku v Grajskem parku v Radovljici slovesnost ob obletnici smrti narodnega heroja Jožeta Gregorčiča - Gorenjca in soborcev v bitki na Jelovici 9. septembra 1942.

Slovesno odprtje prizidka šole

Dob - V torek, 12. septembra, se bo ob 17. uri na šolskem igrišču začelo slovesno odprtje prizidka Osnovne šole Dob.

Tradicionalno Srečanje na Tromeji

Reteče, Planica - Turistično društvo Rateče Planica vabi na 27. tradicionalno srečanje na Tromeji - Peči 1509 n. m. (kjer se je rodila zamisel o organizaciji olimpiade treh dežel) v nedeljo, 10. septembra. Program: od 8. ure naprej: začetek pohoda na Peč izpred gostilne " Šurc " v Ratečah, ob 12. uri tradicionalno srečanje županov obmejnih občin in pozdrav organizatorjev, ob 13.30 akrobatski nastop dveh letal AK gorenjski akrobati, od 11. do 17. ure bo za prijetno vzdušje poskrbel ansambel Dolomiti, ob 17.30 bo zaključek prireditve.

Konjeniška prireditev

Cerklje - Konjeniško društvo Krvavec prireja v nedeljo, 10. septembra, z začetkom ob 10. uri pod Jenkovo lipo v Gradu konjeniški militerij - endurance.

Harmonikarji na gobarski razstavi

Ermanovec - Planinsko društvo Sovodenj z Gobarskim društvom Škofja Loka organizira v nedeljo, 10. septembra, pri planinskem domu na Ermanovcu tradicionalno prireditev Harmonikarji na gobarski razstavi. Prireditev z razstavo gob se bo začela ob 13. uri pri planinskem domu na Ermanovcu. Če bo vreme slabo, bo prireditev prihodnjo nedeljo.

Športno-zabavna prireditev

Bled - Športna agencija Sporty že tretje leto zapored organizira druženje za naše najmlajše, ki bo v nedeljo, 10. septembra, od 13. ure dalje na športnih igriščih pred osnovno šolo na Bledu.

IZLETI

Na Begunjščico

Žabnica, Bitnje - Člani Pohodne sekcije pri Društvu upokojencev Žabnica -Bitnje vabijo v sredo, 20. septembra, na planinski izlet na Begunjščico. Odhod avtobusa bo ob 7. uri s postaje pri Svetem Duhu in nato z vseh postajališč proti Stražišču. Možno bo več ciljev pohoda, odvisno od kondicije (pastirska koča na Prevali; Roblekov dom; Begunjščica; Roblek). Prijave in vplačila: Lojzka Dolenc, tel.: 2311-715 od 13. do 15. septembra med 13. in 15. uro oziroma do zasedenosti avtobusa. Rok plačila je 16. september.

Na Učko

Šenčur - Turistično društvo Šenčur organizira v nedeljo, 17. septembra, planinski izlet na Učko, najvišji vrh Istre (Vojak, 1396 m). Možno bo izbirati med krajšo varianto (do 3 ure hoje) in daljšo varianto s spustom do morja (okoli 5 ur hoje). V morju se bo možno tudi namočiti. S seboj imejte veljavni osebni dokument. Odhod avtobusa bo ob 6. uri izpred pošte Šenčur. Informacije in prijave z vplačilom zbira do petka, 15. septembra, Franci Erzin, tel. 041/875 812.

V Lenti ali v Banovce

Šenčur - Turistično društvo Šenčur organizira v četrtek, 21. septembra, izlet v Lenti na Madžarskem po nakupih ali v Banovce na kopanje. Lahko boste kupili tudi oljčno olje, vino in moko. Odhod avtobusa bo ob 5. uri izpred pošte v Šenčurju. S seboj imejte veljaven osebni dokument! Informacije in prijave z vplačilom zbira do ponedeljka, 18. septembra, Franci Erzin, tel. 041/875 812.

Srečanje treh dežel na Tromeji

Kranj - Planinsko društvo Kranj vabi na tradicionalno Srečanje treh dežel na Tromeji. Odhod v nedeljo, 10. septembra, ob 7. izpred hotela Creina. Na Tromejo se boste povzpeli z mejnega prehoda Koren, po prireditvi pa boste sestopili na italijansko stran, kjer vas bo čakal prevoz. Za vzpon boste potrebovali 2 uri, za malo daljši sestop pa 2,5 ure. Prijavite se v društveni pisarni na Koroški 27, do petka, 8. septembra.

Na Jerebico

Slovenski Javornik, Koroška Bela - Planinsko društvo Javornik-Koroška Bela vabi jutri, v soboto, 9. septembra, na izlet na Jerebico (2125 m, zahtevna označena pot). Zbor bo ob 6.30 pred Kulturnim domom na Javorniku, organiziranega prevoza pa ne bo. Obvezne prijave na številko 051/311 226 do petka zvečer.

PROSTA DELA ŠTUDENTJE, DIJAKI
www.ms-kranj.si

Na Rodico in Šijo

Žirovnica - Pohodno-planinska sekcija Društva upokojencev Žirovnica vabi na planinski pohod na Rodico in Šijo (bohinjske gore). Pohod bo v torek, 12. septembra, odhod avtobusa bo ob 6.30 z AP Breg in vse do Begunj in Radovljice. Hoje na Rodico s spustom vred bo 5 ur, na Šijo pa 3, ure. Prijave sprejema Mici Legat, tel.: 040/737 562.

OBVESTILA

Test hoje

Škofja Loka - Prihodnji petek, 15. septembra, ob 17. uri bo v športnem parku OŠ Škofja Loka - Mesto test hoje na 2 km. Z njim določajo indeks telesne zmogljivosti, ki je dober pokazatelj zdravja. Pred začetkom testa vam bodo izmerili krvni pritisk, po opravljenem testu pa srčni utrip. Pridite v športni opremi. Informacije: Marija Bratuž, ZD Škofja Loka, tel.: 04/502 00 00

Samozdravljenje s karmično diagnostiko

Naklo - V Vita Centru bo v soboto od 10. do 17. ure in v nedeljo od 9. do 16. ure potekala delavnica z naslovom Samozdravljenje s karmično diagnostiko, ki jo bo vodil Marjan Ogorevc. Vse inforamcije in prijave na Vita Center 04/2519-558 ali 031/367 896.

Dan odprtih vrat

Zgornja Kungota - Dan odprtih vrat Rekreacijskega centra Sonček Vrtiče s predstavitvijo dokumentarnega filma Vrtiče 2006 bo jutri, v soboto, 9. septembra, od 14.30 do 22.00 ure v Rekreacijskem centru Sonček Vrtiče v Spodnjih Vrtičah 8 v Zgornji Kungoti.

Zdravljenje bolezni

Naklo - Alternativno društvo Trion v novi sezoni zopet odpira vrata v Vita Centru Naklo. Začeli so z zdravljenjem različnih bolezni, bioenergijo, energijsko diagnostiko, radiestezijo itd. Prijave sprejemajo po tel.: 051/244-339

Loški muzej zaprt

Škofja Loka - Loški muzej Škofja Loka obvešča, da bo muzej v ponedeljek, 11. septembra, in v torek, 12. septembra, zaprt zaradi nujnih vzdrževalnih del.

APZ France Prešeren Kranj vabi nove pevke in pevce

Kranj - Po uspešni turneji v ZDA začenjajo novo sezono s še višjimi cilji. Radi bi se okrepili z novimi člani, ki bi z njimi delili radosti zborovskega petja, zato vabijo, da se jim pridružite na vajah ob ponedeljkih in četrtkih ob 20. uri v učilnici št. 24 v Gimnaziji Kranj. Dodatne informacije: 041/767 251 ali e-pošta: apzfpk@gmail.com

Plavanje za upokojence

Škofja Loka - Društvo upokojencev Škofja Loka obvešča, da se bo sezona plavanja v CSS (Center slepih in slabovidnih) zaradi posodobitve bazena začela 6. novembra. Udeleženci iz prejšnjih sezon se obvezno prijavite in plačate v društvu do 20. oktobra, takrat bodo prosta mesta oddali tudi novim interesentom. Dobili so tudi nov termin za nove člane in sicer ob četrtkih od 17. do 18. ure. Prijavite se!

PREDAVANJA

Osupljive najdbe

Kranj - Društvo prijateljev Sv. pisma nadaljuje z avdiovizualnimi predavanji Osupljive najdbe v banketni dvorani Hotela Creina. Jutri, v soboto, bo ob 9. uri na sporedu predavanje Sporočilo zgodnjega krščanstva. Predaval bo Grega Česnik. Vstopnine ni.

Voda v vrtu in Kampućiji

Podvin - Na Vrtnariji Reš v Podvinu pri Radovljici bo danes, v petek, ob 17. uri zanimivo srečanje. Tomaž Toman in Ivan Esenko bosta predavala na temo Voda v vrtu. V okviru popotniških predavanj Z nami na pot pa bo v ponedeljek, 11. septembra, ob 17. uri Barbara Žbontar strnila svoje vtise iz Kampučije.

Za svojce oseb s težavami v duševnem zdravju

Kranj, Škofja Loka - HUMANA Združenje svojcev pri skrbi za mentalno zdravje začenja s psihoedukacijsko skupino za svojce oseb s težavami v duševnem zdravju. Skupina bo potekala vsak drugi torek v mesecu v prostorih Humane, Oldhamska 14, v Kranju. Začetek jesenskega termina bo v torek, 12. septembra, ob 16.30. Hkrati obveščajo, da začenjajo s srečanji svojcev tudi v Škofji Loki. Prvo srečanje bo 26. septembra ob 16. uri v novih prostorih Centra za socialno delo Škofja Loka. Prvo srečanje bo 26. septembra ob 16. uri v prostorih Centra za socialno delo Škofja Loka. Vse informacije lahko dobite po tel.: 2011 720.

KONCERTI

Koncert v Kropi

Kropa - V župnijski cerkvi sv. Lenarta se bo v nedeljo ob 19. uri začel koncert Mešanega pevskega zbora Obala Koper.

Jesenske serenade

Medvode - V ponedeljek, 11. septembra, se bodo v župnijski cerkvi v Preski začele Jesenske serenade, ki bodo potekale že 19. leto. Prvi dan bo Mozartov večer z godalnim kvartetom Alamire, Lenartom Isteničem in Jako Bobekom, v torek bo jadranje z Jarajaro, v sredo večer črnskih duhovnih pesmi, na katerem bo nastopil Stil Quartet, zaključek letošnjih serenad ša bo četrtkov baročni večer z musico cubicularis. Začetek vseh štirih večerov bo ob 20. uri.

RAZSTAVE

Slamniki 1941 - 1942 v boju za svobodo

Bled - Pod gornjim naslovom bodo danes, v petek, ob 19.30 v knjižnici Blaža Kumerdeja odprli razstavo fotografij. Vabijo Krajevna skupnost Bohinjska Bela in Krajevna organizacija druženje zveze borcev Bled.

Game over

Jesenice - V Kosovi graščini bodo danes, v petek, ob 13. uri odprli razstavo z naslovom Game over, primer industrijske zgodovine.

Fotografije Tomaža Lundra

Železniki - Jutri, v soboto, bodo ob 19. uri v galeriji muzeja v Železnikih odprli razstavo, na kateri se bo predstavi, fotograf in oblikovalec Tomaž Lunder iz Škofje Loke.

Razstava nagrajenih fotografij

Škofja Loka Od 5. do 22. septembra bodo v atriju Žigonove hiše (v stavbi Občine Škofja Loka) na Mestnem trgu v Škofji Loki na ogled nagrajene fotografije ex tempore fotografskega natečaja, ki je bil izveden ob tisočletnici Godešiča.

▶ 24. stran

Hruške

Boris Bergant

Hruške sodijo v družino pečkatega sadja. Po vsem svetu obstaja 1500 različnih sort hrušk, ki se razlikujejo po lupini, vsebnosti soka in aromi. V trgovinah so naprodaj vse leto, iz domače pridelave pa so na voljo od sredine avgusta pa do konca novembra. Pred uporabo jih vedno operemo najprej z vročo, potem pa še s hladno vodo, razen domačih hrušk, ki jih lahko jemo kar z drevesa. Kupljene hruške so ponavadi zaščitene z različnimi snovmi, ki jih ščitijo med skladiščenjem in prevozi. Hruške na drevesu ne dozorijo popolnoma, temveč dozorijo po obiranju. Manj zrele hruške na sobni temperaturi hitro dozorijo, porumenijo in postanejo mehkejše ali pa celo prezorijo, porjavijo in postanejo zelo mehke. Pozne sorte se na hladnem ohranijo še v zimo, vendar jih je še vedno bolje čim prej porabiti. Zreli sadeži so zelo občutljivi in začno zelo hitro gniti, zato je najbolje kakršnekoli presežke narezati in posušiti. Posušene hruške imajo še posebno izrazito aromo, shranimo jih v steklenih, dobro zaprtih kozarcih. Uživamo jih predvsem surove, vendar so glede na vrsto zelo primerne za vlaganje kot kompot ali suho sadje. Vedno so dobrodošle v sladicah in v sadnih solatah, so pa tudi sestavni del predjedi ali celo glavne jedi. Poleg tega so idealna priloga k siru, svinjskemu ali puranjemu mesu in divjačini.

Rižota s hruškami, panceto in bučo

Za 4 osebe potrebujemo: 25 dag očiščene buče, 30 dag riža, 15 dag hrušk (viljamovk), 8 dag masla, 3 žlice oljčnega olja, 6 dag parmezana, 1,5 l mesne juhe, 4 rezine pancete, 1 dl suhega belega vina, 1 strok česna, sol, sveže mlet poper.

V posodi segrejte oljčno olje, na njem prepražite na kocke narezano bučo, dodajte riž in ga med mešanjem posteklenite. Dodajte sesekljan česen, premešajte, zalijte z vinom, prevrite in zalijte z mesno juho. Zavrite in med občasnim mešanjem kuhajte nekaj minut. Dodajte olupljeno, razpeškano in na kocke narezano hruško in dušite, dokler riž ne vpije vse tekočine. Jed začinite s soljo in poprom, dodajte nariban parmezan, maslo in na kocke narezano panceto, premešajte, pustite stati nekaj minut in postrezite.

Svinjski file s hruškami

Za 4 osebe potrebujemo: 80 dag svinjskega fileja, 3 velike aromatične hruške, 4 dl suhega belega vina, 4 žlice oljčnega olja, sol, sveže mlet poper.

Hruške dobro operite, razpolovite, odstranite peščišče, jih zložite v skledo in prelijte z vinom ter pustite stati vsaj dve uri. Svinjski file začinite s soljo in poprom, zložite ga na z oljčnim oljem pomaščen pekač in postavite v na 200 stopinj Celzija ogreto pečico ter pecite 10 minut. Meso obložite z namočenimi hruškami, zalijte s polovico vina in pecite še 20 minut. Po potrebi zalijte z vinom, pecite še pol ure, meso narežite, ga razporedite na pladenj, okrog njega razporedite hruške in postrezite s pire krompirjem.

V rdečem vinu kuhane hruške

Za 4 osebe potrebujemo: 4 hruške (najbolše so viljamovke), 3 žlice sladkorja, 3 dl aromatičnega rdečega vina, 0,5 dl konjaka, 1 žlico jedilnega škroba (gustina).

Hruške olupite, jih postavite eno poleg druge v kozico, dodajte sladkor in zalijte z vinom in konjakom. Postavite na štedilnik in kuhajte 25 minut. Hruške preložite v drugo kozico, vinu pa primešajte v vodi raztopljen jedilni škrob. Kuhajte še 10 minut in prelijte preko hrušk. Vse skupaj postavite na hladno, da se ohladi. Ohlajene hruške položite na krožnik, jih prelijte z vinsko omako in postrezite s stepeno smetano ali še bolje z vanilijevo kremo.

Polnjene hruške z gorgonzolo

Za 4 osebe potrebujemo: 4 večje aromatične hruške, sok pol limone, 3 dag drobno sesekljanih orehov, 5 dag gorgonzole, 7 dag pretlačene skute, 2 žlici kisle smetane.

Hruške dobro operite, olupite, prerežite na pol, odstranite peščišče ter namažite s sokom. Okroglo stran hrušk povaljajte v orehih in jih z okroglo stranjo navzdol zložite na krožnik. Gorgonzolo drobno naribajte, dodajte pretlačeno skuto in kislo smetano, vse skupaj dobro premešajte in nadevajte hruške. Okrasite z lističi mete in postrezite.

ZELENO IN CVETOČE

Igor Pavlič

Monbrecija

Gladiolam podobna vrtna trajnica cveti pozno poleti in krasi vrtove v živo rumenih in oranžnih tonih. Imajo gomolje kot gladiole, vendar velike samo kot gumbki, listi so podobni travam, ozki in suličasti, cvetovi so nanizani na steblu kot pri gladiolah, vendar veliko manjši. Spada v skupino perunik in je doma v Afriki, zato ima rada vroče in zelo sončne lege gredic. Cveti od julija do pozne jeseni. Barve križancev so rumene, rdeče, rožnate, dvobarvne in tudi različnih velikosti. Posadimo jih na prosto, kjer se tudi hitro razmnožujejo. V zelo mrzlih predelih jih je potrebno pred zimo pokriti z listjem ali smrečjem, lahko pa gomolje izkopljete in jih spet posadite v prvih pomladnih dneh. Da hitreje zacvetijo, jih lahko posadite v posode že prej in jih ob toplem vremenu že nakaljene posadite na prosto. Rastlina zraste do 1 m v višino, sadimo jo na obrobke v skupine, na škarpe ali v kombinaciji z drugimi trajnicami, ki cvetijo v tem času. Razmnožujemo jo z delitvijo gomoljev, raste v navadni vrtni zemlji, spomladi redno zalivamo, kasneje pa ni več potrebno.

In še nasvet: septembra že delamo načrte za posaditev čebulnic. V vrtnih centrih so že dobro založeni z novimi sortami in ko pride oktober, ko odstranimo enoletnice, že lahko posadimo narcise, tulipane, krokuse ... za naslednjo pomlad. Seveda izberemo dobro barvno kombinacijo, mogoče drugačno kot prejšnje leto, mogoče eno ali dvobarvno, skratka možnosti je veliko, izbira pa je vaša. Želimo veliko veselja s cvetjem letošnjega poletja, ki je res postreglo z lepimi septembrskimi dnevi.

Foto: Igor Pavlič

KUHARSKI RECEPTI

Za vas izbira Danica Dolenc

Tedenski jedilnik

Nedelja - Kosilo: česnova juha s kruhovimi ocvrtki, goveji zrezki v omaki, zelenjavni riž, zelena solata s kumaro, bučko in paradižnikom, rulada s sokom robidnic in stepeno smetano; **Večerja:** "minutno" meso, paradižnikova solata, kruh.

Ponedeljek - Kosilo: zelenjavni sataraš, testenine z oljčnim oljem, mešana solata s šunko; **Večerja:** hrenovke na žaru, kumarična solata s krompirjem in kislo smetano, kruh.

Torek - Kosilo: gobova juha, puranovi zrezki v omaki z bučkami in paradižnikom, dušen riž, radič s fižolom in jajcem; **Večerja:** ocvrta jajca na oko z drobnjakom, kruh, kisle kumarice.

Sreda - Kosilo: zelenjavna juha, goveji zrezki v kumarični omaki, pire krompir, paradižnik s svežo papriko v solati; **Večerja:** široki rezanci z maslenimi drobtinicami in sladko smetano, višnjev kompot.

Četrtek - Kosilo: govnač (enolončnica iz sladkega zelja, krompirja in govedine), črn kruh, palačinke z marelično marmelado; **Večerja:** narastek z bučkami in mešanim mletim mesom, dušen riž, mešana solata.

Petek - Kosilo: cvetačna kremna juha, orada ali brancin v alu foliji, pečeno v pečici, skupaj s kosi krompirja, endivija s paradižnikom, melona; **Večerja:** bučke v omaki, pire krompir, nektarine.

Sobota - Kosilo: zajčja obara, kruhovi cmoki, radič s krompirjem, jabolčni zavitek z rozinami in orehi; **Večerja:** goveji zrezki po cigansko, paradižnik v solati z oljkami in rukolo, bel kruh, vino ali pivo.

Narastek z bučkami

Za 4 osebe potrebujemo: 1 kg mladih jedilnih buč, sol, oljčno olje za pečenje, 4 stroki česna, 40 dag mešanega mletega mesa, šop peteršilja, malo začinke, 10 dag riža, vroča voda, četrt litra mleka, 2 jajci, poper.

Bučke operemo, odrežemo trde dele (olupimo ali pa ne) in po dolgem narežemo na rezine. Posolimo jih, pustimo malce stati, jih obrišemo s papirno krpo, nato pa jih v kozici na vročem olju po obeh straneh rumeno zapečemo.

Posebej v kozici segrejemo 3 žlice olja, na njem narahlo opražimo sesekljan česen, le toliko, da zadiši, dodamo zmleto meso in ga pražimo, da zakrkne. Dodamo riž, solimo, potresemo z začinko in peteršiljem ter pražimo, da riž ostekleni, nato pa jed zalijemo s skodelico vroče vode in pustimo, da prevre.

V namaščen pekač naložimo najprej sloj bučk, jih prekrijemo z mesnim nadevom, in po vrhu naložimo drugo polovico bučk. V lončku razžvrkljamo mleko in jajci ter polijemo po narastku. Tako pripravljene bučke po vrhu še po okusu popopramo in pečemo 30 do 40 minut pri 170 do 180 stopinjah C.

TCG UNITECH LTH

TCG UNITECH Lth-ol d. o. o.
Vincarje 2, 4220 Škofja Loka

Smo kakovosten in uspešen proizvajalec tlačnih orodij in ulitkov iz magnezijevih in aluminijevih zlitin in hkrati eno od najhitreje rastočih industrijskih podjetij v Sloveniji.

Za potrebe nadaljnjega razvoja iščemo:

- **STROJNE INŽENIRJE (m/ž) (UNI, VS, VIŠ)**
  pripravnike
  za orodjarstvo in livarstvo

Iščemo pripravnike in kandidate, ki se bodo vključili v enoletni program usposabljanja iz orodjarstva in livarstva s ciljem, da se usposobijo za samostojno strokovno delo v obstoječih dejavnostih ali v družbah na novih lokacijah.

Ponudbe z ustreznimi dokazili o izpolnjevanju pogojev s kratko osebno predstavitvijo sprejemamo na naslovu:

TCG UNITECH Lth - ol d. o. o., Kadrovska služba, Vincarje 2, 4220 Škofja Loka

PREJELI SMO

Že petinštirideset let kimamo

Tehniška tekstilna šola v Kranju bi prihodnje leto praznovala 77-letnico obstoja in 50-letnico izgradnje nove šole, a je ne bo, ker je pred leti dokončno zaprla svoja vrata, zato pa se toliko bolj veselo srečujemo njeni maturantje.

In tako smo na začetku maja dobili pismo, v katerem je med drugim pisalo, da smo se na zadnjem srečanju pred petimi leti v Žalcu dogovorili, da se neobvezno vsako zadnjo soboto v mesecu maju ob 15. uri dobimo na Brionih v Kranju. Organizator Jože Simčič - Simo je napisal še, da bomo čakali le eno uro, potem pa se bodo podali v ilegalo, in še pripisal: "Da ne bom povzročil pokola živine na Gorenjskem, mi sporoči svojo udeležbo na itd." Podobne vsebine je bilo tudi vabilo, s katerim nas je razveselil za 40-letnico mature, ko je zgoraj pisalo Odbor za sprejem upokojencev 4.E 1960/61, v nadaljevanju pa, da bo minilo 40 let, odkar smo se kot maturantje sprehodili po Kranju od gostilne do gostilne ter med potjo maturirali.

Iztrgano pozabi

Prihodnje leto bi Tehniška tekstilna šola v Kranju praznovala 50-letnico izgradnje, ko je naš razred ob šestih drugih iste generacije stopil v povsem nove učilnice in laboratorije. Tekstilna industrija, ne le v Kranju, ki so mu pravili "jugoslovanski Manchester", je bila v tistem času v pravem razcvetu, kranjska šola pa je slovela po odličnem profesorskem kadru, njeni diplomanti pa kot dobri kadri za industrijo po vsej Jugoslaviji. Zato ni presenetljivo, da smo bili Gorenjci v manjšini, v prvi razred pa je vstopilo po pet Preboldčanov in Mariborčanov, pet Hrvatov, štirje Kranjčani pa posamezniki iz Polzele, Žalca, Laškega, Škofje Loke, Jesenic, Mostarja, Dervente in Ljubljane. Bolj kot za nas dijake je bil pouk težaven za profesorje, saj je bilo osvojeno znanje iz nižjih gimnazij (tako so se nekdaj imenovali 5., 6., 7. in 8. razred osemletke) zelo različno, kar se je še najbolj pokazalo pri jeziku. Naš razrednik je bil Demeter Kimovec - od tod tisto v naslovu, da že 45 let kimamo - spoštovan, cenjen in predvsem sila pedanten kemijski inženir stare šole. Najbolj znan je bil njegov stavek, ko se je pridušal, če je naletel na dekle s čikom v ustih: "Prosim vas! Kadeče se ženske, to je nekaj strašnega!" In vendar je bil zaradi svoje uglajenosti, pravičnosti in neomajne vztrajnosti sila priljubljen. Ravnatelj šole je bil v naših časih Črtomir Zorec, znan prešernoslovec.

Vmesni čas

Večina nas je šolo obesila na klin, zaradi štipendij, ki smo jih dobivali štiri leta, pa so nas v tovarnah kar težko čakali. Kmalu smo spoznali, da srednja izobrazba pomeni vodenje izmene ali vodenje manjšega oddelka, vse drugo je ostalo nedosegljivo. Torej izredni študij ali kaj takega, kar je napravil nas sošolec Janez Ravnik. Izmensko delo v Tiskanini mu je kmalu zasmrdelo, pa je začel hoditi v sosednjo Avstrijo v igralnice in opravil izpit za krupjeja, od tam ga je pot vodila v Nemčijo in naprej v Avstralijo. Ostali smo rinili vsak po svoje ter večinoma prišli do pokojnine kot tehnološki viški skozi zavod za zaposlovanje.

Mednarodna zasedba

In tako se nas je letos zbralo na kranjskih Brionih vsega dvanajst. Kljub vsemu lepa številka, dvanajst "apostolov", dvanajst, ki smo bili na vseh prejšnjih srečanjih, dvanajst zanesljivih, pravcata mednarodna zasedba: Nedeljko iz Trogirja, Jože, Marta in Ivč iz Prebolda, Marjo iz Tržiča, Majda in Valter iz Ljubljane, Fanči iz Polzele, Mira in Simo iz Kranja, direktor Mirko iz Škofje Loke in seveda spodaj podpisani Medvoščan. Vsakdo s svojo življenjsko "štorijo", vsi pa vedri in razpoloženi in kar dobrega zdravja. Po zboru na Brionih smo se odpeljali na Javornik pod Joštom, v kmetijo odprtih vrat Pr' Perc (Jože in Marjeta Gartnar). O njih bi lahko pisal v samih superlativih: dobro, domače, gostoljubno in poceni. Po poprejšnjem dogovoru smo se zapeljali na vrh Jošta, kjer nam je Jože Gartnar razkazal znamenito cerkev. Po razgledovanju z Jošta smo se še dolgo v drugo jutro zadržali Pr' Perc.

JOŽE PRAPROTNIK

Dvanajst "apostolov-apreterjev" na gotovo ne zadnji večerji.

22. stran

PREDSTAVE

Razvalina življenja

Predoslje - KUD Predoslje bo dramo v treh dejanjih F. S. Finžgarja z naslovom Razvalina Življenja uprizorilo na prostem v Predosljah pri Kranju, pri kulturnem domu na župnijskem posestvu, in sicer v petek, soboto in nedeljo 8., 9. in 10. septembra, vedno ob 20. uri. V primeru slabega vremena bodo predstavo prestavili na drug termin oz. bo odpovedana.

Ko je prvič razvil slovensko zastavo

Kamna Gorica - V soboto, 9. septembra, ob 19.30 bo v Domu krajanov v Kamni Gorici monodrama v izvedbi Anatola Šterna o rojaku dr. Lovru Tomanu Ko je prvič razvil slovensko zastavo.

PLANEN
ponjave - XXL digitalni tisk
PLANEN d.o.o.
Kidričeva cesta 72b
4220 Škofja Loka

Podjetje Planen d.o.o. Škofja Loka razpisuje naslednja prosta delovna mesta:

- ADMINISTRATOR - KNJIGOVODJA

Pogoji:
- dokončana srednja šola ekonomsko upravne ali komercialne smeri (najmanj V.stopnja)
- znanje uporabe programov EXCEL, WORD in drugih programov v okolju Windows
- aktivno znanje nemškega in angleškega jezika, zaželjeno pa je tudi znanje italijanskega jezika
- vsaj 2 leti delovnih izkušenj

Čeprav je oglas v moški slovniški obliki, velja za oba spola.

Delovno razmerje se s izbranim kandidatom sklene za nedoločen čas s 6 mesečnim poskusnim delom. Pisna dokazila o izpolnjevanju pogojev poljšite skupaj s kratkim življenjepisom najkasneje do 29.09.2006 na zgornji naslov.

- VEČ DELAVCEV V PROIZVODNJI

Pričakujemo prijave delavnih in prilagodljivih nekvalificiranih delavcev z dobrimi fizičnimi zmogljivostmi in ročnimi spretnostmi.

Delovno razmerje se s izbranim kandidatom sklene za nedoločen čas s 6 mesečnim poskusnim delom. Kandidati se lahko oglasijo na razgovor v našem podjetju vsak delovnik med 8. in 15. uro

www.planen.si

Mali oglasi

tel.: 201 42 47, 201 42 49
fax: 201 42 13

Mali oglasi se sprejemajo: za objavo v petek - v sredo do 13.30 in za objavo v torek, do petka do 14.00! Delovni čas: od ponedeljka do petka neprekinjeno od 7. - 15. ure.

Uvedli smo novo rubriko
"Čisto v zadnjem hipu".

S to rubriko želimo pomagati našim bralcem, ki se jim res mudi nekaj prodati, kupiti, najeti, oddati. Oglas za to rubriko lahko oddate za torek v ponedeljek do osme ure in za petek v četrtek prav tako do osme ure. Cena oglasa je 2.255 SIT (9.41 EUR), je enotna in ima največ 80 znakov - kupon ne velja. Za male oglase po redni ceni sprejemamo za torek v petek do druge ure in za petek v sredo do pol dveh.

SVET NEPREMIČNINE REAL ESTATE
SVET RE d.o.o.
Enota Kranj
Nazorjeva ulica 12
4000 Kranj
Tel.: 04/2811-000
Fax.: 04/2026-459
Email: kranj@svet-nepremicnine.si
http://www.svet-nepremicnine.si

STANOVANJA prodamo

KRANJ - nova stanovanja v poslovno-stanovanjskem objektu v bližini vodovodnega stolpa, od 39,55 do 90,20 m2. Stanovanja bodo zgrajena do julija 2007. Cena: od 395.214,28 SIT (1.649,20 EUR) do 468.666,34 SIT (1.955,71 EUR)/m2. Oglasite se v naši pisarni od ponedeljka do četrtka od 8. do 17. ure, ob petkih pa od 8. do 16. ure.

Kranj - bližina centra: dvosobno mansardno, v večstanovanjski hiši, 53.43 m2, l. 1950, prenovljeno. Cena 21 mio SIT (87.631 EUR).

Kranj - Planina II: enosobno, 53,81 m2, l. 1983, 5. nad. od 7., delno prenovljeno. Cena 22,5 mio SIT (93.891 EUR).

Kranj - Planina III: trisobno, 105,68 m2, pritličje, l. 1987, z dvema kletnima sobama, svoj vhod, dva atrija, alarm, ZK urejena. Cena 33 mio SIT (137.707 EUR).

Kranj - Planina I: dvosobno, 70,26 m2 (63,18 m2 bivalne površine in 7,08 m2 kleti), l. 1975, 3. nad./4. Cena 24,5 mio SIT (102.237 EUR).

Škofja Loka - Gruharjevo n.: 55,10 m2, l. 1966, prijetno trisobno, mansardno stanovanje v nizkem bloku. Cena 20 mio SIT (83.458 EUR).

HIŠE prodamo

Kranj - Zg. Besnica: 158 m2, samostojna, l. 1976, parcela 953 m2, 3x garaža, vrt, brunarica, v naselju hiš. Hiša ima gabarit K + P + N + neizdelano podstreho. Cena 48,5 mio SIT (306.962 EUR).

Kranj - Zgornje Bitnje: polovica stanovanjske hiše v nadstropju, trisobno v velikosti 95,6 m2, l. 1957, brez balkona, parcela 250 m2, garaža, parkirišče, vseljivo takoj. Cena 26 mio SIT (108.496 EUR).

Kranj - v vrstni pozidavi Primskovo, ob Zadružni in Jelenčevi ulici so na voljo še tri enote dvojčkov s po 120 do 155 m2 stanovanjske površine - vse zgrajeno do tretje, podaljšane faze. Parcele so velike od 235 do 257 m2. Cene od 39 do 43,3 mio SIT (162.744 EUR do 180.687 EUR). Kupci ne plačajo provizije.

ZEMLJIŠČE prodamo

Podvin - Mošnje: 510 m2, sončna, ravna parcela pravilne oblike v območju lokacijskega načrta novega naselja enostanovanjskih hiš. Cena 12 mio SIT (50.075 EUR).

Zbilje: 818 m2, trikotna, ravna, na robu naselja, ob gozdu, asfalt do parcele. Cena 31.153,00 SIT (130 EUR) /m2.

Moše: 1009 m2, ravna, ozka parcela z direktnim dostopom po asfaltirani cesti. Podeželje, lep razgled, 8 km iz Kranja proti Smledniku. Cena 26.360,00 SIT (110 EUR) /m2.

Šenčur: 462 m2, pravokotna, ravna parcela ob Velesovski cesti. Cena 31.153,00 SIT (130 EUR) /m2.

Podnart - Ovsiše: 856 m2, stavbno zemljišče, gradbeno dovoljenje v pridobivanju. Cena 15,1 mio SIT (63.011 EUR).

www.svet-nepremicnine.si

LOTO

Rezultati 72. kroga - 6. 9. 2006
16, 18, 19, 23, 24, 25, 36 in 31
Lotko:
3, 5, 8, 4, 4, 1

Predvideni sklad 73. kroga za Sedmico: 28.000.000 SIT
Predvideni sklad 73. kroga za Lotko: 147.000.000 SIT

fesst
FESST, d. o. o., nepremičninska družba, Stritarjeva ulica 5, Kranj, Telefon: 236 73 73, Fax: 236 73 70, E-pošta: info@fesst.si, Internet: www.fesst.si

ZA ZNANE STRANKE VZAMEMO V ODDAJO ZA NAJEM VSE VRSTE STANOVANJ, TUDI STANOVANJSKIH HIŠ.

STANOVANJA PRODAMO:

KRANJ - Planina I: pritličje stanovanjskega bloka, 43,00 m2, opremljeno, takoj vseljivo l. izgradnje 1977, cena 18.900.000,00 SIT (78.868,30 EUR).

KRANJ - Dražgoška ul.: trisobno stanovanje, 72 m2, III. nad., balkon, obnovljeno l. 2002, cena 25.900.000,00 SIT (108.079 EUR).

KRANJ: garsonjera, I. nadstropje, 22,06 m2 + 2,5 m2 shramba, l. izgradnje 1961, delno obnovljeno, cena 14.100.000,00 SIT (61.342,01 EUR).

KRANJ - Šorlijevo naselje: enosobno, 41,20 m2, l. izgradnje 1968, vseljivo takoj, cena 22.700.000,00 SIT (94.725,42 EUR).

BEGUNJE: izredno lepo dvoinpolsobno stanovanje, 79,9 m2, balkon, l. izgradnje 1987, vsi priključki, cena 25.500.000,00 SIT (EUR 106.409,61).

HIŠE PRODAMO:

KRANJ - okolica: medetažna stanovanjska hiša, podkletena, l. izgradnje 1976, obnovljena 1995, vsi priključki, stanovanjske površine 200 m2, vrt, terasa, drvarnica, garaža, na parc. 843 m2, cena 61.950.000,00 SIT (EUR 258.513).

ODDAMO V NAJEM:

KRANJ - OKOLICA: trisobno stanovanje v izmeri cca 80,00 m2, I. nadstropje stanovanjske hiše + klet, garaža, vseljivo 01.11.2006, najemnina 95.000,00 SIT + stroški (EUR 396,00).

KRANJ - bližina letališča, dvosobno, 50 m2, opremljeno z novo opremo, 500,00 EUR (119.820,00 SIT) vključeni stroški, razen elektrike.

KRANJ - bližina letališča, trisobno, 100 m2, opremljena kuhinja z novo opremo, ostalo po dogovoru, 650,00 EUR (155.766,00 SIT) vključeni stroški, razen elektrike.

KRANJ - bližina letališča: trisobno stanovanje, 95,00 m2, pritličje starejše stanovanjske hiše - dve najemnini po 73.000,00 SIT (313,00 EUR) + stroški, novogradnja soba za dve osebi, 34,00 m2, dve najemnini po 40.000,00 SIT (167,00 EUR) + stroški, garsonjera 15,00 m2, dve najemnini po 35.000,00 SIT (146,00 EUR) + stroški in varščina za vsa stanovanja.

RADOVLJICA - center: enostanovanjska hiša z vrtom, 100,00 m2, l. izgradnje 1950, obnovljena, najemnina 400,00 EUR + stroški, SIT 94.776,00/mesec, zaželen starejši par brez otrok.

POSLOVNI PROSTOR:

KRANJ: pritličje stanovanjske hiše, 50 m2 (tri sobe, čakalnica sanitarije, lasten vhod, 2 parkirna prostora), najemnina 350,00 EUR + stroški, varščina.

KRANJ - Stražišče: poslovni prostori - skladiščni 2 x 71 m2, trgovina z WC + kotlovnica, parkirišče 165 m2, najemnina 4,00 EUR, vseljivo takoj. Natančne informacije v pisarni družbe.

www.fesst.si

FESST d.o.o., PE Stritarjeva 5, Kranj
Nudimo vse vrste posojil, ugodne obresti
04/236-73-75

Agent Kranj d.o.o.
Tavčarjeva ulica 22,
P.E. Stritarjeva ul. 4, 4000 Kranj
tel.: 04/2380 -430, 04/2365-360
fax: 04/2365-365,
e-pošta: info@agentkranj.si

GARSONJERE

HRVAŠKA - NOVIGRAD - MAREDA, apartma v pritličju v izmeri 36,60 m2 + 12 m2 ograjenega atrija, staro 20 let, komplet opremljeno, nova kopalnica in kuhinja, oddaljeno 150 m od morja, parkirišče, prevzem možen takoj. CENA: 16.774.800,00 SIT (70.000,00 EUR).

DVOSOBNA STANOVANJA:

KRANJ - NAZORJEVA, prodamo dvosobno stanovanje, v izmeri 54,20 m2, staro 40 let, 3. nad./4, vsi priključki, brez balkona, vseljivo po dogovoru. CENA 20.500.000,00 SIT (85.544,98 EUR).

ŠENČUR, zač. grad. l. 2006, prodamo štiri stanovanja, garsonjera (30 m2, nizko pritličje), 2x dvosobno stanovanje (62 m2, v pritličju in prvem nadstropju) in enosobno stanovanje s kabinetom (42 m2 v pritličju), vsa stanovanja imajo balkon oz. teraso, vsi priključki, CK - olje. Obvezen nakup pripadajočih parkirnih prostorov (cena 4.300, 00 EUR/boks). Prevzem april 2007, stanovanja bodo izdelana na ključ. Nepremičnine v lasti nepremičninske družbe Agent Kranj d.o.o. Vse cene vključujejo DDV. 1EUR=239, 64 sit, prodamo. Cena: 419.370 SIT/m2 (1.750 EUR/m2).

TRŽIČ - RAVNE, prodamo dvosobno stanovanje, 60,90, staro 28 let, 2. nad./4. balkon, vsi priključki, vseljivo po dogovoru. CENA: 17.000.000,00 SIT (70.939,74 EUR).

TRI in VEČSOBNO STANOVANJE

KRANJ - CENTER, v staromeščanski hiši prodamo trisobno stanovanje v 1. in 2. nadstropju, 112,70 m2 + 5,50 m2 kleti, 2xterasa, prenovljeno leta 1994, CK-elektrika + klasično 2x kamin, vsi priključki, vseljivo po dogovoru. CENA: 36.000.000,00 SIT (150.225,33 EUR).

KRANJ - KOROŠKA C., prodamo trisobno stanovanje v izmeri 75,10 m2, v pritličju/3 nad., adaptirano l. 2004, lastna CK-olje, vseljivo po dogovoru. CENA: 23.000.000,00 SIT (95.977,29 EUR).

HIŠE

KRANJ - STRAŽIŠČE, prodamo enodružinsko hišo na 733 m2 zemljišča, v celoti podkletena, bivalne površine 270 m2, stara 33 let, vsi priključki, prevzem možen takoj. CENA: 66.000.000,00 SIT (275.413,11 EUR).

ŠENČUR, prodamo samostojno enodružinsko hišo + pomožni objekt (2x garaža + drvarnica + kolesarnica), ki stoji na 900 m2 zemljišča, bivalne površine cca 90 m2 v etaži, bivalno pritličje + mansarda, 1/3 podkletena, obnovljena l. 2004, vsi priključki, vseljivo po dogovoru. CENA: 45.000.000,00 SIT (187.781,67 EUR).

AMBROŽ POD KRVAVCEM, prodamo zelo lep vikend v 4 gr. fazi, dimenzij 9 m×7,5 m, 105 m2 bivalne površine, 556 m2 zemljišča, terasa + balkon, PVC okna, telefon, prevzem možen takoj. CENA: 28.000.000,00 SIT (116.841,92 EUR).

TRBOJE, prodamo dvostanovanjsko hišo, ki ima 172 m2 bivalne površine in leži na 621 m2 zemljišca, zgrajena l. 1984, CK, tel. priključek, balkon + terasa, delno obnovljena, nova kopalnica, vseljivo po dogovoru. CENA: 53.000.000,00 SIT (221.165,08 EUR).

KUPIMO:

KRANJ - okolica, kupimo več stanovanj različnih velikosti, za nam že znane stranke.

V OKOLICI KRANJA kupimo več nepremičnin različnih velikosti za nam že znane kupce.

CELOTNE PONUDBE DOBITE NA NAŠI SPLETNI STRANI

www.agentkranj.si

domplan
družba za inženiring, nepremičnine, urbanizem in energetiko, d.d.
Kranj, Bleiweisova 14

tel.: 041/647-433

tel.: 20 68 700

STANOVANJE PRODAMO

KRANJ, Planina, dvosobno, II. nadstropje, v izmeri 69 m2, leto izg. 1951; delno prenovljeno, brez CK (plin v hiši), cena 20 mio SIT (83.458,52 EUR).

KRANJ, bližina avtobusne postaje, enosobno v pritličju starejše stanovanjske hiše, v izmeri 45 m2, z vrtom, samostojen vhod, garaža, klasično ogrevanje, leto izgradnje 1938 , cena 19,8 mio SIT (82.623,93 EUR), možnost tudi za poslovno dejavnost;

BLED, alpski bloki, 2 S+k, II. nadstr., v izmeri 72 m2, l. izgr. 1989, cena 43,2 mio SIT (180.270,40)

STANOVANJE - APARTMA PRODAMO:

KRANJSKA GORA - središče, 2S+K, III. nadst, izmere 44.49 m2, opremljeno, CK, kabelska TV, telefon, leto izgradnje 1986, cena 35 mio SIT (146.052,4 EUR).

STANOVANJE ODDAMO V NAJEM:

KRANJ, Planina II, opremljeno 2S+K stanovanje, pritličje, izmere 86,11 m2 in garažo, predplačilo po dogovoru, mesečna najemnina 119.820,00 SIT (500,00 EUR), ena varščina,

KRANJ, okolica, trisobno v stanovanjski hiši, l. izgradnje 2003, mansarda v izmeri 135,00 m2, v celoti opremljeno, CK, KTV, telefon, pokrit parkirni prostor, sprotno plačilo, ena varščina, cena 155.766,00 SIT (650,00 EUR).

HIŠE - PRODAMO

BLIŽINA KRANJA - BRITOF, trojček - novogradnja, na parceli velikosti 175 m2, uporabne površine 140 m2 zgrajene bodo do podaljšane III. gr. faze, pritličje kuhinja, jedilnica, dnevna soba, WC, shramba, predsoba (58 m2), v nadstropju dve otroški sobi, spalnica, kopalnica (59 m2), podstrešje - možnost dodatnega prostora - 25 m2. Hiše bodo s teraso in balkonom, ogrevane predvidoma na plin. Vsaka hiša ima tri parkirna mesta in vrtove: 35, 45 in 95 m2. Predviden rok prevzema konec septembra leta 2006. Cene od 34,7 mio do 35,9 mio SIT (od 144.800,53 EUR do 149.808,04 EUR). DDV je že vključen v ceno;

BLIŽINA CERKELJ NA GORENJSKEM, pritlična, tlorisa 12x11 m2, na parceli 572 m2, leto izgradnje 1992, 39 mio SIT (162.744,11 EUR);

KRANJ, Planina, dvojček na parceli velikosti 177 m2, uporabne stanovanjske površine 153 m2, klet, garaža, CK, lepo vzdrževana, l. izgradnje 1992, cena 42 mio SIT (177.080,00 EUR).

LAHOVČE, pritlična, dvostanovanjska, v IV. gradbeni fazi, tlorisa 220 m2, na parceli velikost 500 m2, voda, elektrika, CK, telefon, greznica, pripravljeno tudi za priključek na kanalizacijo, garaža za dva avtomobila. Leto izgradnje 2005/06, cena 65.000.000 SIT (271.240,19 EUR);

POSLOVNO-STANOVANJSKI OBJEKT

BLIŽINA KRANJA, visokopritlična hiša tlorisa 200 m2, na parceli velikosti 1100 m2, pritličje možno za obrt, višina stropa 3,7 m, v mansardi tlorisa 200 m2 možnost izdelave treh stanovanj, leto izgradnje 1980, cena 59 mio SIT (246.202,63 EUR);

POSLOVNI PROSTOR - PRODAMO

KRANJ, PLANINA III, pritl. v izmeri 26 m2 za trgovino, l. izgradnje 1986, cena 8,5 mio SIT (35.469,87 EUR);

KRANJ, STRAŽIŠČE, visoko pritličje, v izmeri 209 m2, leto izgradnje 1974, delno obnovljena 2002, lastno parkirišče 30 m2, za trgovino ali podobno dejavnost, cena 32 mio SIT (133.533,63 EUR).

POSLOVNI PROSTOR - ODDAMO V NAJEM:

ŠKOFJA LOKA, I. nadstr., izmere 125 m2, leto izgr. 1990, za pisarne, mesečna najemnina 299.550,00 SIT (1.250,00 EUR) in stroški in 38 m2 v pritličju, leto izgr. 1990, za mirno dejavnost mesečna najemnina 118.382,00 SIT (494,00 EUR) in stroški;

skladiščni prostori - proizvodne hale - PRODAMO - NAJEM

STEGNE PRI LJUBLJANI, velikosti 600 m2, starost 30 let, leto izgradnje 1975, cena 112,5 mio SIT (469.454,18 EUR), možnost tudi najema - cena 1 mio SIT/mesec + strošk (4.172,92 EUR mesečno + stroški).

PARCELA - PRODAMO

BRITOF - VOGE, v izmeri 450,00 m2, cena 15.097.320,00 SIT (63.000,00 EUR) in 451,00 m2, cena 15.130.086,00 SIT (15.130.869,00 SIT (63.140,00 EUR);

BLIŽINA ŠKOFJE LOKE, zazidljiva, v izmeri 746 m2, cena 26,8 mio SIT (111.900,00 EUR);

JAVORNIŠKI ROVT nad Jesenicami, v izmeri 759 m2, na parceli elektrika in telefon, sončna, dostop z javne ceste, geodetsko odmerjena, celotna zazidljiva, 6 km od avtoceste, cena 11 mio SIT (45.902,18 EUR);

PARCELA ZA VIKEND - PRODAMO:

- Gorenjska, Sr. vas pri Goričah, v izmeri 403 m2, cena 10 mio SIT (41.729,26 EUR), posebej doplačilo za že izdano gradbeno dovoljenje in načrt za brunarico;
- Paloviče - Bistrica nad Tržičem, v izmeri 1.097 m2, cena 6.582.000,00 SIT (27.466,19 EUR).

K3KERN d.o.o.
NEPREMIČNINE
Maistrov trg 12, 4000 Kranj
Tel. 04/202 13 53, 202 25 66
GSM 051/320 700, Email: info@k3-kern.si

POSLOVNI PROSTORI:

Oddamo:

KRANJ, center - uličnі lokal 28 m2, en velik prostor, z veliko izložbo, obn. 1998, cena = 3.594,6 SIT/m2 (15 EUR/m2).

KRANJ, tik ob centru: odlična lokacija trgovina oz. poslovni prostor 400 m2 v pritličju, možnost deljtev na tri dele, obnova pred 8 leti, zunaj lastna parkirišča, cena = 1.677,00 SIT/m2 (7 EUR/m2).

V KRANJU: novo opremljeni 2 pisarni od 16 - 20 m2 s sprejemno pisarno, souporaba sanitarij in čajne kuhinje, obnova 2002 leta, v 1. nadstropju hiše, vsi priključki, oddajajo po 10 EUR/m2 (2.400,00 SIT/m2).

KRANJ: pisarne v izmeri 185 m2 v pritličju in 155 m2 v nadstropju, obnovljeno pred 10 leti, cena = 6 EUR/m2 (1.438 SIT/m2).

Prodamo:

KRANJ - proizvodno, skladiščni, trgovski prostori v izmeri cca. 5000 m2 v pritličju in 5.000 m2 v 1. nad., letnik 1992, takoj na volje, možnost nakupa po delih, cena = 420 EUR/m2 za 1. nad. (100.648,80 SIT/m2) in 520 EUR/m2 za pritličje (124.612,80 SIT/m2).

KRANJ - skladišče in proizvodni hala v izmeri cca. 656,11 m2 v pritličju, prazno, obnovljeno 2004, cena = 550 EUR/m2 (131.802,00 SIT/m2).

HIŠE:

Prodamo:

NAKLO: stanovanjska hiša letnik 1983, 152 m2 stan. površine (klet, pritličje in mansarda) + garaža in terasa (6x6 m), parcela 863 m2, krasen razgled, cena = 47,98 mio SIT (200.000 EUR).

GORJE pri BLEDU, hiša v podaljšani III. gradbeni fazi, na parceli 412 m2, 60 m2 v eni etaži, tri etaže, izdelana fasada, okna, zunanja vrata, stopnice, dimniki, urejena okolica, cena = 42,8 mio SIT (178.601 EUR), last K 3 KERN d.o.o.

MLAKA, na Griču: v naselju novejših hiš, stanovanjska hiša v III. gr. fazi (klet 140 m2, pritličje 150 m2 in mansarda 113 m2), parcela 772 m2 na sončini lokaciji, primerna tudi za dvostanovanjsko hišo, možnost poslovne dejavnosti, cena = 45,0 mio SIT (187.780 EUR).

ŠKOFJA LOKA, bližina: stan. hiša vel. 9x11 m, (klet, pritličje in mansarda), parcela 320 m2, letnik 1965, obnovljena leta 2000 (streha, fasada, okna, vrata, tlaki), cena = 55,0 mio SIT (229.510 EUR).

VELESOVO: stan. hiša letnik 1979, cca. 85 m2 na etažo (K, P, N in podstrešje), parcela 681 m2, dva ločena stanovanja, cena = 39,0 mio SIT (162.744 EUR).

ŠENČUR: stan. hiša, letnik 60, uporabne površine 200 m2, obnova v letu 2004, izdelana klet, pritličje in mansarda, parcela 900 m2, cena = 45,0 mio SIT (187.781 EUR);

PODLJUBELJ: stan. hiša, letnik 2005, klet, pritličje in nadstropje, 240 m2 stan površine, parcela 696 m2, cena = 55,2 mio SIT (230.000 EUR), ločena prodaja: pritličje 33,6 mio SIT (140.000 EUR) in nadstropje 28,8 mio SIT (120.000 EUR).

PRIMSKOVO: zazidljiva parcela 400 m2 z gospodarskim poslopjem, možna nadomestna gradnja za hišo, cena = 17,0 mio SIT (70.940 EUR).

ZEMLJIŠČA:

Prodamo:

Bašelj: stavbna parcela 500 m2, cena = 19.171,20 SIT/m2 (80 EUR/m2).

Bačelj: stavbna parcela 1.186 m2, cena = 19.171,20 SIT/m2 (80 EUR/m2) in poleg še 336 m2 po 2.396, 40 SIT/m2 (10 EUR/m2).

Podbrezje: stavbna parcela 1.467 m2 , cena = 19.171,20 SIT/m2 (80 EUR/m2.

Medvode (Sora): stavbna parcela 2.142 m2, cena = 32,0 mio SIT (133.533 EUR/m2).

Bohinj (Podjelje): stavbna parcela 809 m2, cena = 8,4 mio SIT (35.052 EUR).

Kranj, Primskovo: ind. cona, za poslovno dejavnost, vel. 2240 m2, cena 59.910,00 SIT/m2 (250 EUR/m2).

STANOVANJA:

Prodamo:

KRANJ, Vodovodni stolp: trisobno 71,73 m2 v 4. nad., obnova delno 2005, vsi priključki, na voljo po dogovoru, cena = 27,0 mio SIT (112.669 EUR).

KRANJ, Zlato polje: trisobno 79,6 m2 v visokem pritličju/2. nad., obnova 2003, cena = 28,5 mio SIT (118.928 EUR).

ŠKOFJA LOKA, Frankovo naselje: dvosobno 68,65 m2 v 3. nad./4 nad., obnovljen leta 2000, WC ločen od kopalnice, 2 balkona, cena = 25,0 mio SIT (104.323 EUR).

TRŽIČ, Zelenica: dvosobno 44 m2 v 1. nad., obnova 2006, vsi priključki, popolnoma novo, cena = 19,0 mio SIT (79.285 EUR).

www.k3-kern.si

novogradnje, adaptacije, nepremičnine
venum d.o.o.
Britof 43, 4000 Kranj
tel./fax: 04/234-30-50
gsm: 031/684-777
e-pošta: lidija@venum.si

NAKUP

Kranj, Planina, za znane stranke iščemo **trisobna stanovanja** za nakup. Če razmišljate o prodaji, nas pokličite!

PRODAJA

Kokrica, prodamo 1/2 stanovanjske hiše, 86 m2 stan. površine, 330 m2 parcele, poleg pripada klet, garaža in parkirišče z nadstreškom. **UREJENA ETAŽNA LASTNINA!** Cena: 37.500.000,00 SIT.

Želite biti v stiku z naravo? Za vas imamo 1151 m2 zaz. parcele v **Bašlju**, cena 110 EUR/m2, 530 m2 zaz. parcele v **Stiški vasi** pod Krvavcem, cena 95 EUR/m2. Priključki v bližini. Parceli sta v klančini, zelo sončni in imata čudovit razgled.

www.venum.si

GA-NI
GA-NI, d.o.o., P.E. Mlakarjeva ulica 107 (OPC Šenčur), 4208 Šenčur
tel: 04/25-17-199, fax: 04/26-17-198
e-pošta: info@nepremicnine-gani.si

DVOSOBNA STANOVANJA

ŠORLIJEVO NASELJE, prodamo adaptirano in svetlo stanovanje v 4. nad./4. 57.88 m2, staro 36 let, vsi priključki, balkon, nova PVC okna, vpisano v Z.K., vseljivo maj 2007. CENA: 24.500.000,00 SIT (102.236,68 EUR).

KRANJ - BEGUNJSKA UL., prodamo obnovljeno dvosobno stanovanje v izmeri 54,72 m2, staro 47 let, 1. nad./3, balkon, nova PVC okna, ogrevanje z el. radiatorji, vsi priključki, delno opremljeno, vseljivo april 2007. CENA: 20.500.000,00 SIT (85.544,98 EUR).

ZEMLJIŠČA

MAČE, prodamo nezazidano stvabno zemljišče v izmeri 1522 m2, delno v hrib, obrnjeno na J stran, vsi priključki na parceli, prevzem možen takoj. CENA: 25.152.614 SIT (104.960,00 EUR).

VIKEND

BEGUNJE - POLJČE, nad Poljčami prodamo manjši vikend v fazi izdelave, ki je delno zidan delno lesen, skupne bivalne površine 80 m2, 1146 m2 zemljišča, voda in elektrika na parceli, mirna lokacija, ob robu gozda, bližina Blejskega jezera in športnega letališča Lesce, prevzem možen takoj. CENA: 24.900.000,00 SIT (103.906 EUR).

KUPIMO

V okolici Kranja, Šk. Loke, Tržiča in Radovljice kupimo več stanovanj različnih velikosti, za nam že znane kupce.

V Kranju z ožjo okolico, nujno kupimo enosobno ali enosobno stanovanje s kabinetom v izmeri cca. 50 m2, za nam že znanega kupca. **CENA: cca. 17.500.000,00 SIT (73.026 EUR).**

www.nepremicnine-gani.si

TRG BLED d.o.o.
NEPREMIČNINE - REAL ESTATE
Prešernova 50 Bled
+386 4 574 5 444
e-mail: trgbled nepremicnine@s5.net

Kupimo, več dvosobnih stanovanj na Bledu, v Radovljici do 24 mil. sit, ter več manjših hiš cenovnega razreda od 24 mil. - 50 mil. sit.

Na Bledu in v okolici, Selo, Ribno, Gorje, kupimo štiri hiše za kupnino 50-70 mil. sit.

V Bohinju kupimo več hiš za kupnino 40-70 mil. sit.

V Bohinju kupimo tri stanovanja za kupnino 20-25 mil. sit.

Prodamo

Misače - 3 km iz Podvina prodamo vikend hišo, delno zidana delno brunarica, letnik 1997, v izmeri 90 m2, ter 700 m2 zemljišča, cena 27,6 mil. sit (115.000 EUR).

Radovljica, Gradnikova prodamo enosobno stanovanje, letnik 1975 (v izmeri 32 m2) v hiši s svojim vhodom, parkirišče, cena 13,8 mil. sit (57.500 EUR).

Begunje prodamo gradbeno parcelo (2/3 od 2400 m2), na njej stoji manjši vikend. Cena 24 mil. sit (100.000 EUR).

trgbled-nepremicnine@s5.net

gekko projekt d.o.o.
nepremičnine
Britof 79A, 4000 Kranj
info-nep@gekkoprojekt.si
www.gekkoprojekt.si
04 2341 999
031 67 40 33

PRODAMO STANOVANJA

KRANJ - CENTER: nova stanovanja v popolnoma obnovljeni meščanski hiši v centru mesta.

- **3-sobno 59,9 m2,** pritličje. Cena: 25.199.559,00 SIT;
- **2-sobno 52,43 m2**, pritličje. Cena: 23.502.792,60 SIT;
- **2-sobno 58,74 m2**, 1. nadstropje. Cena: 26.981.866,80 SIT;
- **3-sobno duplex 96,25 m2**, 1. nadstropje in mansarda. Cena: 39.620.022,75 SIT;
- **3-sobno duplex 94,87 m2**, 1. nadstropje in mansarda. Cena: 35.992.618,20 SIT;
- **2-sobno 59,33 m2**, mansarda Cena: 27.240.834,60 SIT.

KRANJ - HUJE: štirisobno s shrambo, 101,10 m2, l. 1945, popolnoma obnovljeno 2002, nadstropje P/2, odlična lokacija, vsa infrastruktura, trenutno poslovni prostor z vsemi dovoljenji. Cena: 34.000.000 SIT.

KRANJ - VODOVODNI STOLP: trisobno s shrambo, 74 m2, l. 1964, obnovljeno 2003, nadstropje 3./4, delno opremljeno. Cena: 26.500.000 SIT.

TRŽIČ - CENTER: dvosobno, 60 m2, l. 1960, obnovljeno 2006, nadstropje 1./1, lepo, svetlo, ločena WC in kopalnica, balkon, neopremljeno. Cena: 15.500.000 SIT.

PRODAMO HIŠO:

BLED - OKOLICA: samostojna hiša, l. 1958, 210 m2, na parceli 1470 m2, CK-olje, 2 terasi, garaža, odlična lokacija, sončna lega, lep razgled. Cena 132.000.000,00 SIT.

PRODAMO ZEMLJIŠČE

SVETI DUH: zazidljiva parcela v izmeri cca 700 m2. Predvidena za gradnjo enostanovanjske hiše. Vsa infrastruktura na parceli Cena 31.200,00 SIT/m2.

PRODAMO POSLOVNE PROSTORE

LESCE: 150 m2, obn. 1996, opremljen nočni lokal v obratovanju. Možen tudi najem Cena: 72 mio SIT ali 300.000 SIT/mesec.

PRODAMO VIKEND:

KRANJ - PŠEVO: prodamo vikend 95 m2, v III. gradbeni fazi, na parceli 736 m2, J lega. Cena 17 mio SIT.

www.gekkoprojekt.si

GG
mali oglasi
04/201 42 47,
e-pošta: malioglasi@g-glas.si
www.gorenjskiglas.si

EKO HIŠA d.o.o.
Mlinska ul. 1, Maribor, PE Tržič, Ste Marie Aux Mines 9/a
Telefon: 592 59 49, 030/30 20 11

STANOVANJA PRODAMO

TRŽIČ - center, enosobno, 38,94 m2, II./3+M, v celoti obnovljeno l. 2006. Cena: 12,6 mio sit (52.579 EUR)

KRANJ - mesto, dvosobno, 63,2 m2, II./4, l.i. 1958, z balkona razgled na Šmarjetno goro, potrebno obnove. Cena: 20 mio sit (83.458,52 EUR).

TRŽIČ - center, dvosobno, 52,35 m2, I/3+M, v celoti obnovljeno l. 2006. Cena: 18,3 mio sit (76.365 EUR)KRANJ - mesto, dvosobno 57,9 m2, M/2, dograjeno l. 1979, obnovljeno v celoti, klimatizirano. Cena: 23.724.260 sit (99.000 EUR).

KRANJ - Kidričeva, trisobno, 81,3 m2, II. nad., obnovljeno, opremljeno. Cena: 30 mio sit (125.187,78 EUR).

LESCE - trisobno, 60 m2 v mansardi stanovanjske vile, obnovljeno v celoti l. 2002, terasa 18 m2, vrt, nadstrešek za avto. Cena: 26,5 mio sit (110.582,54 EUR).

TRŽIČ - trisobno, dvoetažno, 74,85 m2, I+M, terasa v skali, obnovljeno v celoti l. 2005 Cena: 23,7 mio sit (98.898 EUR).

HIŠE PRODAMO

TRŽIČ - center mesta, stan. hiša, 140 m2 biv. površine, parcela 90 m2, v l. 2003 obnovljena v celoti, vsa oprema razen dnevne sobe. Cena: 32,9 mio sit (137.289,27 EUR).

TRŽIČ - Pristava, dvostanovanjska hiša, 270 m2 biv. površine, parcela cca 1.000 m2, l.i. 1979, potrebna delne prenove. Cena: 49 mio sit (204.473,38 EUR).

BRITOF PRI KRANJU - dvostan. hiši v sklopu dvojčka, III. gr. faza, vsaka cca 250 m2 biv. površine, skupna parcela 977 m2. Cena: 35,9 mio sit za enoto (149.808 EUR).

PARCELE PRODAMO

LANCOVO - 3 zazidljive parcele, 676 m2, 679 m2 in 1.050 m2. Cena: 21.567,6 sit (90 EUR/m2).

PODLJUBELJ - 716 m2, zazidljiva, sončna, ravna, pravokotne oblike, v naselju. Cena: 22.765,8 sit/m2 (95 EUR/m2).

ZALOG PRI CERKLJAH - zazidljiva parcela, na kateri stoji bivalna brunarica, 530 m2, ravna, sončna. Cena: 16,7 mio sit (69.688 EUR).

ŽIGANJA VAS - zazidljiva parcela, na kateri stoji pomožni objekt, 816 m2, ravna, voda in elektrika na parceli. Cena: 80 EUR/m2 (19.171 sit/m2).

www.eko-hisa.si

Iščete nov dom ali kupca za svojo nepremičnino? Oddajate ali najemate stanovanje, hišo ali poslovni prostor? Celovita rešitev na enem mestu. Za vas delamo
Aktivno - Jasno - Preudarno
AJP d.o.o. Kranj
Koroška cesta 2, 4000 Kranj
gsm: 031/330 - 040

STANOVANJA PRODAM

Kranj - Planina 2, dvosobno, 66,84 m2, VI./7, l.i. 83, delno obn. 99, delno opremljeno, ZK v postopku. Vseljivo januar 07. 22.406.340,00 SIT (93.500,00 EUR).

ZA ZNANO STRANKO KUPIMO HIŠO Z VEČJIM VRTOM NA GORENJSKEM.

www.ajp.si

mp PROJEKT
Tel.: 04 20 43 200
GSM: 031 511 111

NUDIMO TAKOJŠEN GOTOVINSKI ODKUP NEPREMIČNINE V SLOVENIJI ALI NA HRVAŠKI OBALI

PRODAMO ZEMLJIŠČA

BRITOF: ekskluzivno prodamo več komunalno opremljenih parcel od 450-1035 m2. Cena: od 130 EUR/m2 (31.153,2 SIT/m2)

OSTALO PONUDBO NEPREMIČNIN NAJDETE NA NAŠI SPLETNI STRANI

www.mp-projekt.si

alpdom
GRADNJA ZA TRG, UPRAVLJANJE IN VZDRŽEVANJE, ENERGETIKA, VPIS V ZEMLJIŠKO KNJIGO, POSREDOVANJE NEPREMIČNIN
ALPDOM, d.d., Radovljica, Cankarjeva 1, 4240 Radovljica
Tel.: 04 537 45 00, fax: 04 531 42 11
e-pošta: alpdom@alpdom.si

STANOVANJA PRODAMO

RADOVLJICA: Gradnikova, dvosobno, 44,95 m2, l. 1976, kletno, kuhinja, dnevna soba, soba, kopalnica + wc. Cena: 13.000.000 SIT (54.248 EUR).

RADOVLJICA: Prešernova, dvosobno, 59,54 m2, pritličje, l. 1995, kuhinja, dnevna soba, soba, kopalnica + wc, klet. Cena: 23.500.000 SIT (98.064 EUR).

LESCE: Čopova, dvosobno v vrstni hiši, 60 m2, l. 1955, potrebno obnove, pritličje, lasten vhod, kuhinja, dnevna soba, soba, kopalnica + wc, shramba, terasa, vrt, neizdelana mansarda. Cena: 18.000.000 SIT (75.112,67 EUR).

BEGUNJE: dvosobno, 60,69 m2, l. 1987, 4. nad., kuhinja, dnevna soba, soba, kopalnica + wc, balkon, klet, nadstrešek za avto, razgled na Karavanke. Cena: 23.000.000 SIT (95.977,3 EUR).

RADOVLJICA: Prešernova, trisobno, 67,29 m2, 3. nad., l. 1987, dnevna soba, kuhinja, 2 sobi, kopalnica + wc, balkon, klet, shramba, vseljivo 1.1.07. Cena: 28.000.000 SIT (115.842 EUR).

RADOVLJICA: Prešernova, dvoinpolsobno, 72,94 m2, l. 1990, pritličje, kuhinja, 3 sobe, kopalnica, wc, balkon, klet. Cena: 30.000.000 SIT (125.187,78 EUR).

RADOVLJICA: Gradnikova, štirisobno, 73,22 m2, obnova 05, pritličje, kuhinja, dnevna soba, 3 sobe, kopalnica + wc, terasa, shramba. Cena: 30.000.000 SIT (125.187,78 EUR).

BLED: Triglavska, dvosobno, 87,94 m2, dupleks (1+M), kuhinja, dnevna soba, 2 sobi, kopalnica, wc, 2 balkona, pogled na jezero, klet, parkirišče, l. 2005, naša novogradnja. Cena: 52.076.815 SIT (217.313 EUR).

KRANJ: Gosposvetska, štirisobno, 94,08 m2, obnova 05, 1. nad., dnevna soba + kuhinja, 3 sobe, 2 kamina, kopalnica, wc, shramba, zastekljen balkon, klet, drvarnica. Cena: 33.000.000 SIT (137.706,56 EUR).

POSLOVNE PROSTORE PRODAMO

LESCE: Medetaža TPC, 75,1 m2, za trgovsko, izobraževalno, zdravstveno, storitveno, servisno dejavnost, l. 2005, naša novogradnja, www.tpc-lesce.si. Cena: 20.727.600 SIT (86.495 EUR) + ddv.

LESCE: TPC, pritličje, 78,96 m2, razl. dejavnosti, l. 2005, naša novogradnja, možen najem, www.tpc-lesce.si. Cena: 23.688.000 SIT (98.848 EUR) + ddv.

LESCE: TPC, mansarda, za pisarne, 104,05 m2, l. 2005, naša novogradnja, možen najem, www.tpc-lesce.si. Cena: 28.717.800 SIT (119.837 EUR) + ddv.

LESCE: TPC, medetaža, 107,5 m2, razl. dejavnosti, l. 2005, naša novogradnja, možen najem, www.tpc-lesce.si. Cena: 29.670.000 SIT (123.810 EUR) + ddv.

LESCE: TPC, pritličje, 177 m2, razl. dejavnosti, l. 2005, prometna lokacija, naša novogradnja, možen najem, www.tpc-lesce.si. Cena: 53.100.000 SIT (221.582 EUR) + ddv.

RADOVLJICA: Kranjska, 24,79 m2, pritličje, pisarna, klet, l. 1961, takoj vseljivo, za pisarno, agencijo. Cena: 7.500.000 SIT (31.296,94 EUR), davek plača kupec.

POSLOVNE PROSTORE ODDAMO

MOSTE: Poslovna stavba, pritličje cca. 285 m2, mansarda cca. 320 m2, prostori 12-67 m2, obnova 05, v celoti ali posamezno, takoj vseljivo, za mirne dejavnosti. Cena: 1.917 SIT (8 EUR) za m2 mesečno + stroški + ddv

PARCELO PRODAMO

RIBNO: Prodamo zazidljivo parcelo 1.024 m2 na sončni in mirni lokaciji. Cena: 23.964 SIT (100 EUR) za m2.

GOZD PRODAMO

POKLJUKA: Mešani gozd, 15.973 m2. Cena: 7.000.000 SIT (29.210 EUR).

www.alpdom.si

JA+
Japlus, d. o. o.
Gregorčičeva 8, 4000 Kranj
tel.: 040/983 533

Kranj - mansardno dvosobno stanovanje. Velikost 38 m2. **Cena 13,180.200,00 SIT (55.000,00 EUR)**, 5 minut od ožjega mestnega središča. Obnovljeno leta 2001, letos zamenjava strehe, oken, obnova stopnišča. Potrebno je urediti kopalnico.
Golnik - hiša, velikost parcele 600 m2, tloris objekta 127 m2. **Cena 40,738.800,00 SIT (170.000,00 EUR).** Dvostanovanjska hiša, zgrajena leta 1973, stoji na obrobju naselja Golnik, približno 100 m od bolnišnice Golnik in 9 km iz Kranja. Telefon, CK.
Bled - meščanska vila. Velikost parcele 1470 m2, objekt 107 m2, dvorišče 500 m2, sadovnjak 863 m2. **Cena 143,784.000,00 SIT (600.000,00 EUR).** Zgrajena leta 1958, leži na robu naselja, km in pol od jezera. SATV, telefon, CK.
Rimske Toplice - nedavno opuščena kmetija, velikost okrog 3 hektare, od tega 1 hektar gozda, **cena 10,800.000 SIT (45.067,60 EUR).** Elektrika, voda.
Lendava - počitniška hišica, velikost okrog 120 m2, parcela 3270 m2, **cena 15,000.000 SIT (62.593,89 EUR)**. Elektrika, voda, CK.
Kranj - meščansko stanovanje, velikost okrog 120 m2, **cena 33,000.000 SIT (137.706,56 EUR)**. Bližina centra, trisobno, vrt, terasa, CK, telefon.

mobil DOM
Mobil dom, d. o. o.,
Krožna ulica 19, 4000 Kranj
Tel.: 041/697 435

Preddvor: dvojčki v 3. PGF, l. 2006 naprodaj. Površine: K;P;N skupaj 204 m2, parcele od 270 do 420 m2.

www.mobildom.com

NEPREMIČNINE

STANOVANJA

PRODAM

ENOSOBNO, stanovanje v Stražišču pri Kranju, popolnoma obnovljeno, ☎ 040/234-202 6007366

DVOSOBNO, stanovanje, Tržič, 50 m2, obnovljeno, sončna lega, ☎ 041/637-100 6007599

TRISOBNO, stanovanje Kranj, 84 m2, 2. nad., nizek blok, opremljeno, renovirano, PVC okna, zastekljen balkon, CK na plin, mirna lokacija, cena: ugodno, ☎ 041/358-713, 040/425-233 6007389

KUPIM

MANJŠE STANOVANJE, v okolici Kranja, ☎ 040/730-571 6007579

OGREVANO STANOVANJE, v Šenčurju, do 50 m2, ☎ 031/641-007 6007597

ATRIJSKO STANOVANJE, z lastnim vhodom, na Planini III v Kranju kupim ali zamenjam za dvostanovanjsko hišo z doplačilom, 6 km iz Kranja, ☎ 04/25-35-119 6007568

ŠTIRISOBNO, stanovanje (2+2) v nizkem bloku ali hišo (dvojček, vrstna) v Kranju ali okolici, ☎ 041/596-015 6007378

ODDAM

SOBO, s souporabo kopalnice, samski ženski, v hiši pri Kranju, ☎ 031/805-412 6007591

FRAST d.o.o.
Jezerska c. 54/B, PE Šuceva 27, Kranj
V 30. dneh prodamo vašo nepremičnino
04/23 44 080, 041/626 581, 041/366 896, 041/734 198
24ur/dan
nepremicnine@frast.si

TRISOBNO Šenčur, 100 m2, kompletno opremljeno, z veliko teraso, pokrito parkirišče, ADSL, vsi gospodinjski aparati, posoda, cena s stroški: 156.000 SIT, inf. po 16h, vseljivo takoj, ☎ 041/378-067 6007687

NAJAMEN

SOBO, na območju Škofje Loke ali Železnikov, imam štiriletnega sina, ☎ 041/95-72-74 6007569

SOBO, na Bledu, za študenta gostinske šole, ☎ 051/342-754 6007613

STANOVANJE, v Tržiču ali njegovi okolici, ☎ 031/681-601 6007582

ZAMENJAM

TRISOBNO, stanovanje v Škofji Loki za enosobno v Šk. Loki, z vašim doplačilom, ☎ 051/387-923 6007649

HIŠE

PRODAM

HIŠO, z gospodarskim poslopjem, Britof, lepa lokacija, ☎ 040/537-387 6007619

VEČJO, starejšo hišo na parceli 920 m2, v bližini Podnarta, ☎ 041/209-066 6007643

KUPIM

ENOSTANOVANJSKO HIŠO, do 150 m2, z neka vrta v Kranju ali okolici, ☎ 040/396-820 6007354

ITD NEPREMIČNINE, d.o.o.
MAISTROV TRG 7,
4000 KRANJ
TEL.: 04/23-81-120,
04/23-66-670
041/755-296, 040/204-661,
041/900-009
e-pošta: itd.nepremicnine@siol.net
www.itd-plus.si

POSESTI

PRODAM

LANCOVO, prodam več zazidljivih stavbnih parcel, komunalno urejene, lepa lokacija, ☎ 031/451-822 6007469

PARCELO, 3 km iz Podčetrtka na čudovitem vinorodnem griču, 1700 m2, primerno za vikend, cena: 4000 SIT/m2, na gotovino 10 % popusta, vredno ogleda, ☎ 041/619-568 6007626

PARCELO, 3 km stran iz Term Olimia na čudovitem hribčku, pri cerkvi Sv. Eme, nad Vonarskim jezerom, 4000 m2, primerno za vikend, cena: 1900 SIT/m2, na gotovino 10% popusta, vredno ogleda, ☎ 041/619-568 6007628

ZAZIDLJIVO PARCELO, 700 m2, Škofja Loka - Sv. Duh, JV - Z lega, vpisana v zemljiški knjigi, vsa infrastruktura in kanalizacija, cena 31.153 sit/m2, 130 eur/m2. Traxi nepremičnine, Škofjeloška cesta 20, Medvode, ☎ 01/436-01-21, 041/638-048 6007558

SADNO - ZELENJAVNI VRT, s 100 drevesi, kletjo in bivališčem na Primorskem med Divačo in Sežano, ☎ 041/613-424 6007661

9000 m2, obdelovalne zemlje, cena po dogovoru, ☎ 040/28-58-17 6007669

KUPIM

MANJŠO, zazidljivo parcelo v Poljanski dolini, ☎ 031/629-602 6007587

KMEČKO POSLOPJE, ali manjšo kmetijo v okolici Škofje Loke, ☎ 041/681-017 6007604

POSLOVNI PROSTORI

ODDAM

PISARNO Kranj center, 18 m2, v prvem nadstropju urejene poslovne hiše, cena 23.000 SIT/mesec (+DDV)., ☎ 040/989-937 6007564

OSTALO

ODDAM

POSLOVNE PROSTORE, na C. Staneta Žagarja, atraktivna lokacija, ☎ 04/236-98-30, 051/444-660 6007331

MOTORNA VOZILA

AVTOMOBILI

PRODAM

ODKUP, PRODAJA, PREPIS, rabljenih vozil, gotovinsko plačilo, Avto Kranj, d.o.o., Kranj, Savska 34, Kranj, ☎ 04/20-11-413, 041/707-145, 031/231-358 6007400

CITROËN AX IMAGE 1.1, l. 93, reg. do. 7/07, lepo ohranjen, cena po dogovoru, ☎ 041/464-622 6007695

RABLJENA VOZILA, TAKOJŠEN ODKUP - PRODAJA - FINANCIRANJE! Starost vozil do 8 let. Več na www.rondo-trade.si, Rondo trade, d.o.o., Kidričeva 51, Šk. Loka, ☎ 040/942-912, 041/942-912 6007372

AUDI A4 AVANT 1.9 TDi, 130 KM, črne barve, zelo lepo ohranjen, z vso opremo, cena po dogovoru, ☎ 041/727-893 6007609

CITROËN XSARA 1.4, l. 97, 105.000 km, bele barve, servisna knjiga, 1. lastnik, ☎ 041/626-780 6007656

FIAT, PUNTO 1.2, l.02, 1. lastnik, servisna knjiga, možno plačilo na položnice, lepo ohranjen, možna menjava, gotovinski popust, Avtomaš, d.o.o., Češnjevek 22, Cerklje, ☎ 031/490-012 6007673

FIAT, PUNTO 1.2, l. 01, klima in ostala oprema, lepo ohranjen, možnost plačila na položnice, možna menjava, gotovinski popust, Avtomaš, d.o.o., Češnjevek 22, Cerklje, ☎ 031/490-012 6007680

FIAT, PUNTO 55 SOLE, l.99, lepo ohranjen, možnost plačila na položnice, možna menjava, gotovinski popust, Avtomaš d.o.o., Češnjevek 22, Cerklje, ☎ 031/490-012 6007681

FIAT TEMPRA 1.9 TD, l. 92, 4x4, cena: 330 000,00 SIT, ☎ 031/864-145 6007580

FORD, MONDEO 1.6, 16V, l.01, klima in ostala oprema, možnost plačila na položnice, možna menjava, gotovinski popust, Avtomaš d.o.o., Češnjevek 22, Cerklje, ☎ 031/490-012 6007684

HYUNDAI, ACCENT 1.3, l. 97, 5 vrat, možna menjava, gotovinski popust, Avtomaš, d.o.o., Češnjevek 22, Cerklje, ☎ 031/490-012 6007674

KIA SPECTER, l. 02, 86.000 km, 1. lastnik, redno servisiran, dobro ohranjen, cena po dogovoru, ☎ 041/402-521 6007658

MAZDA 323, l. 93, lepo ohranjen, ☎ 040/724-458 6007671

AG GANTAR
Bratov Praprotnik 10, 4202 Naklo
PE Kranjska cesta 22, 4202 Naklo
PRODAJA IN MONTAŽA:
- pnevmatike in platišča,
- amortizerji, hitri servis vozil,
- avtooptika, vse za podvozje vozil,
- izpušni sistemi, katalizatorji
Tel. 04/25 76 352
Http://www.aggantar.si

OPEL, CORSA 1.4, l.95, klima in ostala oprema, lepo ohranjen, možna menjava, gotovinski popust, Avtomaš, d.o.o., Češnjevek 22, Cerklje, ☎ 031/490-012 6007675

OPEL KADET 1.3, l. 87, ☎ 04/250-35-02 6007647

PEUGEOT, PARTNER 1.4, l.97, lepo ohranjen, možna menjava, gotovinski popust, Avtomaš, d.o.o., Češnjevek 22, Cerklje, ☎ 031/490-012 6007676

RENAULT, CLIO 1.4 RT, l. 99, klima in ostala oprema, kreditna položnica, lepo ohranjen, možna menjava, gotovinski popust, Avtomaš, d.o.o., Češnjevek 22, Cerklje, ☎ 031/490-012 6007677

RENAULT, KANGOO, model 99, srebrne barve, možnost plačila na položnice, lepo ohranjen, možna menjava, gotovinski popust, Avtomaš, d.o.o., Češnjevek 22, Cerklje, ☎ 031/490-012 6007679

RENAULT, CLIO 1.2, model 99, 5 vrat, lepo ohranjen, možnost plačila na položnice, možna menjave, gotovinski popust, Avtomaš d.o.o., Češnjevek 22, Cerklje, ☎ 031/490-012 6007682

RENAULT MEGANE 1.6, model 98, 5 vrat, lepo ohranjen, možnost plačila n apoložnice, možna menjava, gotovinski popust, Avtomaš d.o.o., Češnjevek 22, Cerklje, ☎ 031/490-012 6007683

RENAULT KANGOO 1.4, l. 98, cena: 730.000,00 SIT, ☎ 041/617-650 6007581

RENAULT KANGOO, l. 99, 105.000 km, reg. do 1/07, srebrne barve, ☎ 041/279-261 6007670

RENAULT LAGUNA 1.9 DCI, l. 02, 127.000 km, 6 prestav, klima, ABS, ESP, 6x air bag, bel, ☎ 041/444-494 6007655

SEAT, IBIZA, l.98, 2 x airbag, lepo ohranjen, možna menjava, gotovinski popust, kreditna položnica, Avtomaš, d.o.o., Češnjevek 22, Cerklje, ☎ 031/490-012 6007678

SEAT IBIZA 1.4 16V, l. 03, 5 vrat, kovinska barva, dodatna oprema, ☎ 041/883-598 6007654

POLO 1.3, l. 95, 2x air bag, ABS, izredno ohranjen, ☎ 041/68-68-19 6007571

POLO SD limuzina 1.9 D, l. 97, kovinsko siv, vsa oprema razen klime, reg. do 2/07, cena: 630.000,00 SIT, ☎ 040/285-748 6007603

DRUGA VOZILA

PRODAM

TOVORNO, avtomobilsko prikolico, dobro ohranjeno in registrirano, ☎ 04/252-20-86 6007657

AVTODELI IN OPREMA

PRODAM

PLATIŠČA, za Citroën C3, ☎ 041/598-664 6007645

KARAMBOLIRANA VOZILA

KUPIM

POŠKODOVANO VOZILO, tudi totalka - ponujam največ, takojšen odkup, prevoz, ☎ 031/770-833 6007402

GRADBENI MATERIAL

GRADBENI MATERIAL

PRODAM

100 KOM, lat 4x5 cm in rabljene elemente 2 do 2, 5 m, ☎ 04/51-55-590 6007615

SMREKOVE, plohe in deske ter late 4x5, 7x5 ali po naročilu, ☎ 041/965-112 6007686

SMREKOVE PLOHE, debeline 6 cm, dolžina 620 cm, ☎ 04/253-58-10 6007594

KUPIM

HLODOVINO, lubadark ali les na panju, ☎ 041/705-352 6007644

ZRAČNO, suhe hrastove plohe 50 mm, ☎ 04/59-58-324, 041/582-770 6007672

STAVBNO POHIŠTVO

PRODAM

NOVA, vhodna vrata s podbojem, 30 % ceneje, ☎ 04/23-10-020 6007623

STANDARDNA, zastekljena okna, ☎ 04/518-10-96 6007648

VHODNA, PVC bela vrata, protivlomna, protizvočna, nova, 25 % ceneje, dim. 200x85, ☎ 040/467-892 6007640

KURIVO

PRODAM

BUKOVA DRVA, metrska, razžagana, možnost dostave, okolica Šenčurja, ☎ 041/787-995 6007650

DRVA, suha, mešana, ☎ 04/233-25-18 6007437

DRVA, metrska ali razžagana, možnost dostave, ☎ 041/718-019 6007490

LESNE BRIKETE, za kurjavo, ugodno, ☎ 040/328-708 6007294

LESNE BRIKETE, za kurjavo, ugodno, ☎ 04/533-16-48, 040/887-425 6007540

SUHA, bukova drva, razžagana, z dostavo in kupim izkopalnik krompirja, ☎ 041/263-728 6007629

SUHE, butare, ☎ 04/256-58-30, 031/582-630 6007617

SUHE, bukove butare in smrekove krajnike ter žamanje, ☎ 041/965-112 6007692

KUPIM

HLODOVINO, lubadarice, sušice in les na panju, plačilo takoj, ☎ 041/584-233 6007185

STANOVANJSKA OPREMA

POHIŠTVO

PRODAM

KUHINJO GORENJE, rabljeno, lepo ohranjeno, izrezljan hrast, sestavljajo jo cca 12 vratc, 5 predalnikov, viseči odprti kot in ostali elementi (brez kuhinjskega pulta), ☎ 041/316-216 6007410

RABLJENO, spalnico, ugodno, ☎ 031/647-922 6007618

GOSPODINJSKI APARATI

PRODAM

ČISTILEC ZRAKA, za polovično ceno, zelo malo rabljen, ☎ 04/232-88-58 6007566

HLADILNIK, z zamrzovalnikom, štedilnik 2+2 in el. kuh. pohištva, ugodno, ☎ 031/330-040 6007632

POMIVALNI STROJ, Bosch, ugodno, ☎ 041/424-768 6007663

PRALNI STROJ, in pomivalni stroj Bosch, cena po dogovoru, ☎ 031/210-453 6007203

PRALNI STROJ, Gorenje, ugodno, ☎ 04/252-30-94, 031/827-094 6007546

GLASBILA

LJUBITELJI, klavirske harmonike! Želite spoznati in igrati inštrument, pokličite, ☎ 051/426-669 6007600

ŠPORT, REKREACIJA

PRODAM

VEČ OBNOVLJENIH, moških in ženskih koles znamke Rog, ☎ 04/25-11-978 6007666

ŽENSKO KOLO, 5 prestav, dobro ohranjeno, cena 7.000 SIT, ☎ 04/251-14-52, 041/871-137 6007659

TURIZEM

V NOVIGRADU, blizu morja oddam apartma za 4 osebe, cena 6.000 SIT na dan, ☎ 040/554-100 6007576

UMETNINE, NAKIT

PRODAM

TAPISERIJE, 2 kreaciji na temo Kristusovega križevega pota -31 izd., ocenjeno na 24 mio SIT, ☎ 031/225-870 6007691

POSLOVNI STIKI

KREDITI
Do 7 let, na osebni dohodek ali pokojnino, do 50 % obremenitve.
Krediti na osnovi vozila, ter leasingi za vozila stara do 10 let.
MOŽNOST ODPLAČILA NA POLOŽNICE, PRIDEMO TUDI NA DOM!
NUMERO UNO Robert Kukovec s.p., Mlinska ul. 22, Maribor
Tel.: 02/252-48-26,
mob: 041/750-560, 041/331-991

OTROŠKA OPREMA

PRODAM

SEDEŽ HAMAX ZA KOLO, Kiss Basic, rdeče barve, cena: 5.000,00 SIT, ☎ 041/316-216 6007406

ZIBELKO, v beli barvi, z opremo, ostalo po dogovoru, ☎ 041/366-824 6007631

ŽIVALI IN RASTLINE

PODARIM

LEPO, mlado muco, Retnje, ☎ 04/59-57-707 6007592

MLADE MUCE, ☎ 041/784-159 6007584

KMETIJSTVO

KMETIJSKI STROJI

PRODAM

SILOKOMBAJN, za koruzo, ☎ 04/25-03-636 6007563

SILOKOMBAJN, Mengele MB 300, puhalnik za žito, puhalnik s teleskopom 15-30 m, odjemalnik silaže, rotacijsko kosilnico 165 cm, zgrabljalnik 3m, silažni nakladalni z valji in trakom ter dozirno mizo za seno, ☎ 041/275-170 6007570

SILOKOMBAJN, SIP 80 B in 4 redni dognojevalec koruze, ☎ 031/482-801 6007602

SILOKOMBAJN, SIP silo 80 b, ☎ 041/583-377 6007652

TROSILEC GNOJA, 3 t, Krpan in enoredni izkopalnik krompirja Kukman, ☎ 040/213-148 6007383

KUPIM

MLIN, in prešo za sadje, ☎ 04/533-80-54 6007649

PRIDELKI

PRODAM

BIOLOŠKO, čista jabolka starih sort za večnamensko uporabo, ☎ 040/120-760 6007627

DROBNI, in jedilni krompir beli in rdeči ter zelnate glave, ☎ 04/253-15-07 6007687

JABOLKA, hruške, suho sadje in jabolčni kis, Matijovc, Jeglič, Podbrezje 192, ☎ 04/533-11-44 6007585

KRMILNI KROMPIR, ☎ 041/756-781 6007668

KROMPIR, jedilni in krmilni, več sort ter zelje v glavah, Žabnica 61, ☎ 041/378-911 6007590

KUMARICE, za vlaganje, ☎ 031/230-347 6007606

NAMIZNE HRUŠKE, primerne za vlaganje, ☎ 041/492-950 6007688

NEŠKROPLJENE, domače slive, ☎ 040/123-920 6007634

OTAVO, v kockah in okrogle silažne bale, ☎ 041/67-54-53 6007690

RDEČA, in bela odprta ustekleničena vina, možna dostava, ☎ 041/518-171 6007376

RDEČO ČEBULO, ter jedilni in drobni krompir za krmo, ☎ 04/259-13-66 6007637

VZREJNE ŽIVALI

PRODAM

10 BREJIH, ovac takoj po prihodu s paše (17.-18. septembra), ☎ 04/58-01-600 6007653

4 OVCE z mladiči in ovna, ☎ 041/569-537 6007621

BIKCA, starega 1 teden. Pipanova 40, Šenčur, ☎ 04/251-16-70 6007562

BIKCA, starega 10 dni, ☎ 04/25-01-254 6007630

ČB TELETA, različnih starosti, ☎ 041/813-869 6007665

DVA ČB BIKCA, 250 kg, ☎ 04/255-14-68 6007693

JARKICE, pred nesnostjo, ☎ 04/255-14-87 6007624

JARKICE, rjave, peteline rdeče, piščance za zakol, Hraše 5, ☎ 01/36-27-029 6007641

PIŠČANCE BELE, za nadaljnjo rejo in KOKOŠI RJAVE, vsak delavnik od 8-17h, sobota od 8-13h, Perutninarstvo Gašperlin, Moste 99, pri Komendi, ☎ 01/834-35-86 6007538

RJAVE JARKICE, in bele piščance za dopitanje: Stanonik, Log 9, ☎ 04/518-55-46 6007424

SIMENTALKO, staro dva meseca, ☎ 04/231-23-55 6007636

TELICO, simentalko v 9. mes. brejosti, ☎ 041/971-594 6007593

TELICO, simentalko, brejo 8 mesecev, ☎ 04/25-22-583 6007689

TELIČKI, lisaste in mesne pasme, ☎ 04/25-65-040 6007622

TELIČKO, simentalko, staro tri tedne, ☎ 041/50-57-92 6007565

TELIČKO, limuzin, staro eno leto za nadaljnjo, ekološko rejo, ☎ 04/572-14-98 6007586

TELIČKO, simentalko, staro 20 dni, ☎ 04/58-06-206 6007596

TELIČKO, mesne pasme, staro 5 mesecev, ☎ 031/698-629 6007620

TELIČKO, belgijsko plavo, staro 12 tednov, ☎ 031/346-970 6007625

KUPIM

BIKCA, simentalca, starega do 14 dni, ☎ 040/133-969 6007589

BIKCA, simentalca za nadaljnjo rejo, teža 220 do 250 kg, ☎ 04/59-61-089 6007660

OSTALO

PRODAM

HRASTOVE, sode 140 do 180 l in podarim mlade mucke, ☎ 04/250-30-35 6007642

V TRGOVINI KOROTAN, v Struževem 20, pri Kranju dobite različne kozarce za vlaganje ter pokrovčke in steklenice različnih oblik in velikosti. Za obisk se toplo priporočamo 6007401

KUPIM

KOTEL, za žganjekuho, rabljen, ☎ 04/51-34-924 6007614

ZAPOSLITVE

NUDIM

HONORARNO, zaposlimo mlado dekle ali fanta za pomoč v strežbi, ob vikendih - lahko študent, Taverna Rekar, Rekar Janez s.p., Zasavska 13, Kranj, ☎ 04/235-58-85 6007544

IŠČEMO ŠTUDENTKO, za delo v strežbi v popoldanskem času, Kamazi, d.o.o., C. na Brdo 30, Kranj, ☎ 031/618-760, 041/369-051 6007303

REDNO, ali honorarno zaposlimo dekle za delo v šanku. M.S.J., d.o.o., Lojzeta Hrovata 4b, Kranj, ☎ 041/77-26-75 6007039

REDNO ZAPOSLIMO, natakarja v piceriji Baron, Sp. Bitnje, Larh, d.o.o., Sp. Bitnje 7, Žabnica, ☎ 041/642-682 6007349

REDNO ZAPOSLITEV, dobi izkušen, samostojen in inovativen kuhar ali kuharica za delo v Mlečni restavraciji v Kranju. Pisne ponudbe z življenjepisom: Monsun, d.o.o., Mlakarjeva ul. 91/b, Šenčur, ☎ 04/279-13-00 6007567

V DNEVNEM BARU, Petelinov hram, Poljšica pri Gorjah: zaposlimo dekle za pomoč v šanku, Janez Zupan s.p., Valvasorjeva 17, Bled, ☎ 051/305-345 6007606

ZAPOSLIM, dekle v strežbi, pogoji: urejenost in praksa, Sirena pub, Kidričeva 67, Škofja Loka, ☎ 041/719-018 6007446

ZAPOSLIMO, dekle za strežbo v lokalu; Mateja Kastrat s.p., C. Staneta Žagarja 53 b, 4000 Kranj, ☎ 041/710-759 6007431

ZAPOSLIMO NATAKARJA/ICO, starost do 35 let, BENZ, d.o.o., Glavna cesta 43, Naklo, ☎ 051/312-440 6007573

ZAPOSLITEV, dobi kuhar ali kuharica in kuhinjska pomočnica, Štern Martin s.p., C. na Rupo 16, Kranj, ☎ 04/236-11-11, 041/771-656 6007438

ZAPOSLITEV, dobi kuhar ali kuharica, lahko pripravnik ali pomočnik v gostilni Prajerca, Sp. trg 4, Škofja Loka, ☎ 041/735-909 6007612

ZAPOSLIM VOZNIKA, vlačilca, vožnje 90% Avstrija, Danilo Lipar s.p., Lahovče 77, Cerklje, ☎ 041/618-417 6007608

CVETLIČARKO, ali cvetličarja z izkušnjami zaposlimo v novem vrtnem centru. Prošnje sprejemamo na: Vrtni center Gašperlin, Moste 99, 1218 Komenda 6007572

REDNO ZAPOSLIMO, pohištvene mizarje ali tehnike, Pohištvo Iskra, d.o.o., Barletova 3, Medvode, int. na, ☎ 041/288-150 6007697

ZAPOSLIM TESARJA, in pomožnega delavca v tesarstvu, Roof, d.o.o., Dvorje 82 a, Cerklje, ☎ 041/647-511 6007263

ZAPOSLIMO, polagalca pločov - parketarja, možna priučitev. Pisne ponudbe pričakujemo na naslovu: Parketarstvo Mirko Florjančič s.p., Goriče 33 b, 4204 Golnik 6007574

ZAPOSLIMO FRIZERKO, dve leti delovnih izkušenj, Frizerski salon "M", Renata Peterka s.p., C. Staneta Žagarja 69, Kranj, ☎ 04/20-43-000 6007694

GITAS KRANJ d.o.o.
GITAS KRANJ, d. o. o.
Zg. Bitnje 1, 4209 Žabnica
04/231 57 00
www.gitas.si

Zaposlimo:
- serviserja visokotlačnih aparatov (elektrikar - elektronik, energetik)
- delavca v avtomatski avtopralnici

KÄRCHER MASTER
soteco DELFIN
WSM GENERATORS

ZAPOSLIMO SLIKOPLESKARJA, stimulativen OD, Primož Brezar s.p., Mlaška c. 75, Kranj, ☎ 041/697-467, 041/656-181 6007607

IŠČEMO, osebo z izkušnjami v direktni prodaji (vodja skupine); Medical line d.o.o., Maistrova ul. 16, Kamnik, ☎ 041/643-220 6007622

ŠTUDENT, ki ima čas, dobi delo - 5 ur dnevno, oziroma mlad priučen fant, zaželene izkušnje, B kat. obvezna, Avtostekla Jelovčan, d.o.o., Žabnica 24, Žabnica, ☎ 041/756-188 6007630

ZAPOSLIMO, tiskarja na dvobarvni mašini od 1. 9. dalje, Tiskarna Čuk, d.o.o., Sv. Duh 138, Škofja Loka, ☎ 04/513-75-60 6007130

IŠČEM

INŠTRUKTOR, matematike išče delo: pomoč pri učenju, ☎ 040/381-295 6007346

IŠČEM DELO, kot inštruktor klavirske harmonike, ☎ 051/426-669 6007601

IŠČEM DELO, prodajalke na območju Škofje Loke, Kranja ali Ljubljane, ☎ 031/679-530 Marjeta 6007589

DUO ROLO, išče delo na obletnicah, porokah z domače in zabavno glasbo, ☎ 041/221-907 6007691

IŠČEM DELO, kot varuška v dopoldanskem času na vašem domu, ☎ 040/859-329 6007577

IŠČEM DELO, likanje na mojem ali vašem domu, 1x tedensko čiščenje v gospodinjstvu, ☎ 040/756-409 6007638

STORITVE

NUDIM

IZVAJAM, generalna in enkratna čiščenja (pos. prostori, objekti, stanovanja, bloki, likanje), AASS s.p., Planina 10, Kranj, ☎ 040/336-875 6007319

ADAPTIRAMO HIŠE, in celotna stanovanja, Megamatrix, d.o.o., Staretova 39, Kranj, ☎ 041/570-957 6007443

ALI ŽELITE, na novo pobarvati fasado in lesen napušč? Ugodno! Megamatrix, d.o.o., Staretova 39, Kranj, ☎ 041/570-957 6007444

ASFALTIRANJE, tlakovanje dvorišč, dovoz. poti, parkirišč, polag. robnikov, pralnih plošč, izd. betonskih in kamnitih škarp. Adrovic & Co, d.n.o., Jelovškova 10, Kamnik, ☎ 01/839-46-14, 041/680-751 6007281

ASTERIKS SENČILA, Rozman Peter s.p., Senično 7, Križe, tel.: 59-55-170, 041/733-703; žaluzije, roloji, rolete, lamelne zavese, plise zavese, komarniki, markize: www.asteriks.net 6007397

BYTYQI SKALA d.n.o., Struževo 3a, Kranj, izvajamo dela od temeljev do strehe, notranje omete, fasade, adaptacije, kamnite škarpe, urejanje in tlakovanje dvorišč, z našim ali vašim materialom, ☎ 041/222-741 6007337

DELAMO OD TEMELJEV DO STREHE, notranje omete, fasade, adaptacije, urejanje in tlakovanje dvorišč, z vašim ali našim materialom, škarpe s kamenjem in betonom Bytyqi Bene in ostali d.n.o., Struževo 3 a, 4000 Kranj, ☎ 041/561-838 6007457

GRADBENIK REXHO, Adergas 13, Cerklje, izvaja od temeljev do strehe, notranji ometi, vse vrste fasad, kamnite škarpe, adaptacije, urejanje in tlakovanje dvorišč, ☎ 041/589-996 6006557

IZVAJAM, vsa slikopleskarska dela: beljenje in glajenje notranjih površin, obnova napušča, beljenje fasad in dekorativni ometi; Pavoč Ivo s.p., Podbrezje 179, Naklo, ☎ 031/392-909 6007548

SPLOŠNA GRADBENA, dela, zidane betonske škarfe in kamnite škarfe, notranji ometi, fasade, polaganje tlakovcev, Gradbenik Qarri in ostali d.n.o., Tončka Dežmana 10, Kranj, ☎ 051/415-043, 051/415-044 6007491

TESNENJE OKEN IN VRAT, uvožena tesnila do 30 % prihranka pri ogrevanju. Prepiha in prahu ni več! Zmanjšan hrup, 10 let garancije. BE & MA, d.o.o., Eksterjeva 6, Kamnik, ☎ 01/93-15-057, 041/694-229 6007399

ZIDARSTVO, in fasaderstvo izvaja vsa gradbena dela, novogradnjo, vse vrst fasad, adaptacijo in notranje omete,Bytyqi in ostali d.n.o. Glavni trg 14, Kranj ☎ 04/202-81-20, 041/760-614 6007509

IŠČEM

IŠČEM ČLOVEKA, ki bi mi odstranil volumarja iz vrta, ☎ 04/255-15-51 6007665

IŠČEM VARSTVO, za eno leto staro punčko, z izkušnjami, ☎ 041/874-211 6007575

IZ OKOLICE TRŽIČA, iščemo pomoč za delo na kmetiji, ☎ 041/648-543 6007662

IZOBRAŽEVANJE

NUDIM

ENGLISH-4-U, učenje angleškega jezika za nivo osnovnih in srednjih šol ter poslovne angleščine. Clare Matthews, Mače 69, Preddvor, ☎ 041/566-933, info@english-4-u, www.english-4.com 6007696

KAKOVOSTNI, splošni in poslovni jezikovni tečaji: NEMŠČINA, ANGLEŠČINA, FRANCOŠČINA, max 6 udeležencev, individualne ure, inštrukcije, ugodno, Švicarska šola, Pot v Bitnje 16, Kranj, www.svicarska-sola.gajba.net, ☎ 04/231-25-20, 041/440-793 6007367

PLESNI TEČAJI IN ŠOLA KITARE, za vse starosti, razne priložnosti! Ples in glasba nas družita! Studio Tango, Britof 316, Kr, ☎ 041/820-485, www.studiotango.com 6007557

ZASEBNI STIKI

ŽENITNA POSREDOVALNICA ZAUPANJE, posreduje za poštene zveze, za vse starosti po vsej SLO. Mnogo se jih je že spoznalo, naj se Vas še več!, ☎ 031/505-495 6007358

POMLADNI VETER, 38-letna, preprosta, želi spoznati nevezanega Gorenjca, tel. 090/54-25 (185 SIT/min) ali samo mobilni naročniki - kličite 090/14-22-05 (200 SIT/min), tudi zvečer. Gospodje vabljeni! 6007610

POMLADNI VETER, vabimo Gorenjke, ki želijo spoznati novega moškega, da pokličete tel. 031/612-513 od 15. ure dalje ali pišite SMS. Poskusite, imamo uspeh 6007611

UPOKOJENKA, si tudi ti ostala sama?! Mogoče že pozabljena ali zapostavljena, potem se javi, ☎ 041/602-395 6007598

RAZNO

PRODAM

KOSTANJEVE KOLE, in drva, ☎ 04/514-12-97 6007664

ORIGINALNI, beli premaz Henelit za cink, baker, trdo plastiko in nerjaveče jeklo, ☎ 04/232-43-58 6007616

PRALNI STROJ, kotno sedežno garnituro, TV Grundig, alu platišča 14 col, mizico in drugo, ☎ 040/633-411 6007368

PODARIM

TEPIH, iz itisona, vel. 3,30x3 m, ☎ 0590/200-16 6007632

OSMRTNICA

V 83. letu starosti nas je za vedno zapustila naša draga mama, babica, prababica, sestra, sestrična, teta in svakinja

JULKA DRAKSLER

iz Britofa, roj. Eržen na Sovodnju

Na zadnjo pot jo bomo pospremili danes, v petek, 8. septembra 2006, ob 16. uri v Predosljah. Žara bo na dan pogreba od 8. ure dalje v tamkajšnji mrliški vežici.

Žalujoči: hčerka Vida, vnuka Božena in Mitja z družinama, brat Jože in ostalo sorodstvo
Britof, Kranj, Toronto - Kanada

ZAHVALA

Moj plug oral je Tvoja polja,
Tvoj prst oral je moja lica,
še Zate je na mizi žlica.

Prisedi, z mano povečerjaj,
potem pa ves moj dolg izterjaj.
In naj zgodi se Tvoja volja.
(A. Gradnik)

Ob smrti moža, očeta in starega očeta

ANTONA ALIČA

se zahvaljujemo sorodnikom, sosedom, sovaščanom in znancem, ki ste ga pospremili k zadnjemu počitku. Iskrena hvala g. župniku Antonu Fajdigi in g. Simonu Fortuni za lep pogrebni obred, domačim pevcem in govorniku za poslovilne besede. Hvala Gasilskemu društvu Javorje, ostalim GD, sodelavcem in nenazadnje dr. Nadji Šubic in dr. Janezu Koprivcu.

Žalujoči: žena Marica, Emil in Mimi z družinama
Murave, 30. avgusta 2006

ZAHVALA

V 95. letu starosti nas je po dolgotrajni bolezni zapustila naša dobra, skrbna in ljubljena mama

IVANA BRZIN

roj. Vodnik

Vsi, ki smo jo dobro poznali, je ne bomo nikoli pozabili. Iskreno se zahvaljujemo sorodnikom, prijateljem, sodelavcem in znancem za izrečena sožalja, darovano cvetje in sveče, podarjeni maši ter vsem, ki ste jo v tako lepem številu pospremili na njeni zadnji poti. Še posebej se zahvaljujemo zdravnici dr. Tatjani Peharčevi za dolgoletno zdravljenje, patronažni sestri za obiske na domu. Hvala tudi gospodu župniku Romanu Starcu za pogrebni obred, pevcem bratov Zupan za zapete pesmi, trobentaču ter pogrebni službi Komunalnega podjetja Tržič, ki je poskrbela za lep pogreb.

Vsem še enkrat iskrena hvala.
Žalujoči vsi njeni

ZAHVALA

Po hudi in kratki bolezni nas je v 78. letu starosti zapustila naša

ALOJZIJA PAULUS

roj. Berčič

Iskrena hvala vsem, ki ste ji pomagali in stali ob strani v času njene bolezni.
Zahvaljujemo se vsem sorodnikom, prijateljem, sosedom in znancem za izrečeno sožalje, darovano cvetje, sveče in sv. maše. Hvala tudi vsem, ki ste jo pospremili na njeno zadnjo pot.

Vsi njeni
Škofja Loka

V SPOMIN

V našem srcu ti živiš,
zato pot nas vedno vodi ja,
kjer v tišini ti zdaj spiš
in lučka vedno ti gori.

Danes, 8. septembra 2006, mineva četrto leto, odkar nas je zapustil dragi sin in brat

MARJAN PIVK

Hvala vsem, ki obiskujete njegov prezgodnji grob.

Ata, mama, brat in sestri

ZAHVALA

Vsega na tem svetu
se dotakne smrt,
do ljubezni pa ne more seči.
Odšlo je le telo,
ostala pa je ljubezen,
spoštovanje in spomin.

Ob boleči izgubi našega dragega moža, očeta, dedka in pradedka

ANTONA ŠANTLA

roj. 1923

se zahvaljujemo sosedom, sorodnikom, prijateljem in znancem za pomoč v težkih trenutkih, izrečena sožalja ter darovano cvetje in sveče. Zahvaljujemo se tudi krajevni skupnosti, Zvezi borcev in Zvezi upokojencev Lancovo. Posebno zahvalo izrekamo gospodu Zdravku Štefelinu za lepe poslovilne besede. Končno hvala vsem, ki ste ga pospremili na njegovi zadnji poti.

Vsi njegovi
Lancovo, 2. septembra 2006

ANKETA

Super očka svojemu otroku

SUZANA P. KOVAČIČ

V soboto je po ulicah Kranja potekal Tek očkov, s katerim Urad za enake možnosti želi opozoriti na pomen aktivnega preživljanja časa očetov z otroki. In kakšni očki so udeleženci teka?

Foto: Tina Dokl

Aleš Repič:

"Veliko časa preživim s sinovoma, starejši, 2,5 leti star Ažbe je sploh navezan name, pri njem sem imel 9 mesecev porodniškega dopusta. Pazim, da je enakovreden sogovornik."

Stojan Kostanjevec:

"Trudim se, da imam čim več časa za sinova Luka in Gašperja, da gradimo na medsebojnih odnosih. Otrok potrebuje očeta, ki je pomembna dopolnitev mami."

Damjan Bregant:

"Kar se le da, sem s sinom Nejcem. Skupaj greva na kolo, na rolerje, v naravo. Očka pomeni isto kot mami, tudi takrat, ko je treba kaj skuhati in oprati."

Niko Tadič:

"Dobro je, da otrok "pozna" oba, čeprav imajo očki ponavadi nekoliko manj časa zaradi službe. Sam imam možnost, da vsako popoldne in vsak vikend lahko preživim s hčerko Niko."

Blaž Belehar:

"Veliko časa sem v družbi hčerke Lenče in sina Naceta in če se le da, je skupaj kar cela družina. Oče je zanesljivo tako pomemben člen kot mami pri vzgoji."

Jip že spoznava Kalleja

Morski lev Jip, ki je pretekli teden pripotoval v živalski vrt v Ljubljani, se zaenkrat v novem okolju dobro počuti. Trenutno ne kaže znakov stresa.

ANA HARTMAN

Foto: Tina Dokl

Jip je menda zelo prijazen iz zaupljiv. Oskrbnikov se je že tako privadil, da jim je z roke.

Ljubljana - Mlad morski lev Jip, ki je minuli petek opolnoči iz Amsterdama prispel v ljubljanski živalski vrt, zaenkrat ne kaže znakov stresa ob prihodu v novo okolje. Namestili so ga v mali bazen, napolnjen s slano vodo, ki služi predvsem v terapevtske namene. "Deluje kot naravno razkužilo za kožo, oči, ušesa, nos in ustno odprtino ter preprečuje razvoj glivičnih ali bakterijskih okužb. V ta namen živali trikrat tedensko čez noč nameščamo v ta bazen," je pojasnila strokovna vodja vrta **Barbara Mihelič**. Ko bo osvojil nov urnik hranjenja, nove ljudi in nov način treninga, bo pripravljen na izpust v veliki bazen, predvidoma čez dober teden ali največ dva.

Petnastmesečni Jip se je preko mreže začel spoznavati tudi z drugim morskim levom Kallejem, ki je z atraktivnimi nastopi doslej že osvajal srca tamkajšnjih obiskovalcev. Počasi jima bodo omogočili tudi občasno bivanje v skupnem bazenu, da se bosta postopoma privadila drug na drugega. "Sprememba okolja je za žival zelo vznemirljiva, a je za zdaj vse idealno. Še vedno pa se lahko zgodi, da čez čas nastopi kriza. Tako se je zgodilo Kalleju. Ležal je na polici, zavračal hrano in ni hotel v vodo," je povedala Miheličeva.

Kot je še pojasnila, so pričakovali, da bo dvanajsturno potovanje Jip slabše prenesel. "Prizadevali smo si sicer, da bi z manjšim letalom direktno iz Amsterdama prletel na Brnik, kar bi trajalo približno štiri ure, a se nam to ni izšlo," je povedala Miheličeva. Tako so Jipa s posebnim tovornjakom za prevoz živali najprej prepeljali do letališča v Bruslju. Za 200-kilometrsko razdaljo so potrebovali kar štiri ure, saj je bila na cestah gneča zaradi turistov. Poleg tega pa je Jip še pet ur pred vzletom letala iz Bruslja prebil na kargo oddelku. Po eni uri in 40 minutah so pristali na Brniku in točno po dvanajstih urah prispeli v živalski vrt. "Prav toliko ur bi potrebovali s cestnim transportom. Vendar si na neki način nismo upali tvegati, saj se na Nizozemskem v teh dneh začenja šolsko leto. Bali smo se, da bi tovornjak morebiti obstal kje v gneči na cesti," je pojasnila Miheličeva in obenem zatrdila, da je Jip kljub temu dobro potoval. "Temperatura prtljažnega prostora se je gibala med petimi in petnajstimi stopinjami, kar je idealno za prevoz. Med potjo so ga tuširali in oblivali z mrzlo vodo," je dodala.

NA KONCU

ZGORNJA BELA

Kolesarji drugič v Preddvorskem krogu

Domači EMŠO klub bo ob letošnjem občinskem prazniku pripravil v nedeljo kolesarjenje po Preddvorskem krogu. Kot je povedal glavni organizator **Franci Bizjak**, bosta letos dva kroga - krajši in lažji ter daljši in bolj razgiban. Kolesarji bodo krenili na pot ob desetih dopoldne iz športnega parka Pregrad na Zgornji Beli. Tisti, ki se bodo odločili za lažji krog, bodo kolesarili do Spodnje Bele, Čadovelj, Hraš, Tatinca in po poti okrog Brda nazaj na Zgornjo Belo. Daljši krog bo vodil kolesarje do Srednje Bele, po delu brdske poti do Brega in Tupalič, mimo hotela Bor v dolino Drage, do Mač, Bašlja, Čadovelj, Hraš in Tatinca ter od tod po brdski cesti nazaj na Zgornjo Belo, kjer bo potlej družabno srečanje. **C. Z.**

GLASOV JEŽ

JEPRCA

Nekaterim je pa res vseeno

V začetku avgusta smo poročali, da je Komunala Kranj na deponiji v Tenetišah uredila posebno odlagalno mesto za nevarne azbestne odpadke. A glej ga, zlomka, na začetku Jeprce, gledano iz kranjske smeri, si je nekdo v gozdičku omislil svoje odlagališče. Ker je očitno staro salonitno - azbestno streho na hiši zamenjal z novo, je salonitne plošče raztrosil po gozdu. Vse v skladu s filozofijo: saj je vseeno kje, važno le, da je na domačem pragu vse "pošlihtano". Mi bomo pa rekli: kar naravi damo, nam ta vrne dvojno. **S. K.**

Čestitamo mladoporočencem

Kranj, 2. septembra - Marko Ferjan in Tina Šmajc; Damjan Nartnik in Petra Štular. **Preddvor, 2. septembra** - Alem Demjanovič in Admira Crnalić. Gorenjski glas mladoporočencem čestita in jim s čestitko, prejeto na matičnem uradu, podarja polletno naročnino časopisa.

vremenska napoved

Napoved za Gorenjsko

Danes bo pretežno oblačno s padavinami, deloma nevihtami. Do večera bodo padavine ponehale, od severa se bo zjasnilo. Jutri, v soboto, in v nedeljo bo precej jasno. Hladneje bo.

Agencija RS za okolje, Urad za Meteorologijo

PETEK	SOBOTA	NEDELJA
14/19°C	7/20°C	6/21°C

RADIO KRANJ 97,3 MHz
GORENJSKI MEGASRČEK
RADIO KRANJ d.o.o.
Stritarjeva ul. 6, KRANJ
TELEFON:
(04) 2812-220 REDAKCIJA
(04) 2812-221 TAJNIK
(04) 2022-222 PROGRAM
(051) 303-505 PROGRAM GSM
FAX:
(04) 2812-228 REDAKCIJA
(04) 2812-229 TAJNIK
E-pošta:
radiokranj@radio-kranj.si
spletna stran:
www.radio-kranj.si
NAJBOLJ POSLUŠANA RADIJSKA POSTAJA NA GORENJSKEM

PRIZNAJDRIO GG
PRILOGA GORENJSKEGA GLASA

Na naslovnici: Siddharta, več na strani 2, foto: Tina Dokl

GLASBA, TELEVIZIJA

ZABAVA OB GLASBI IN PLESU

Organizatorji Šuštarske nedelje so poskrbeli, da je bilo v Tržiču zabavno več dni. Glasba za različne okuse.

02

KULTURA

BOBNI, ČELO IN FILM

Kristijan Krajnčan iz znane glasbene družine se je vrnil v 2. letnik Prince Claus Conservatoryja v Groningenu na Nizozemskem, kjer študira jazz bobne.

04

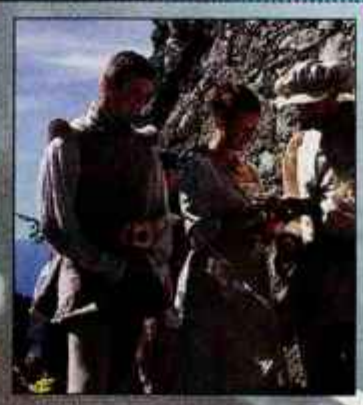

LJUDJE

LEŠČANI UVEDLI OJRO

V Lescah so prvi dobili 'evro', grad Kamen pa je gostil lokostrelskega biatlonca in profesorico športne vzgoje.

08

PETEK_8. 9. 2006

GLASBA

Primorsko belo nebo

Letošnja Slovenska popevka v Križankah je gostila 14 izvajalcev, med katerimi je strokovna komisija v sestavi Dečo Žgur, Dušan Bavdek, Aleš Čar, Matej Wolf in Jure Robežnik nagrado za **najboljšo skladbo v celoti** namenila skladbi **Belo nebo** avtorjev Patrika Grebla in Damjane Kenda Hussu, izvedla pa jo je **Anika Horvat**. Belo nebo je prejelo še nagrado za **najboljši aranžma**, ki je bil delo Patrika Grebla. Nagrado za **najboljšega izvajalca** je prejela **Kristina Oberžan** s pesmijo Vsak dan je drugačen, **najboljša debitantka** je postala **Neža Drobnič** s Čudežem življenja. **Leon Oblak** je prejel nagrado za najboljše besedilo, za skladbo Pantha Rei v izvedbi Tadeje Fatur. Izvajalci so nastopili ob spremljavi Velikega orkestra RTV Slovenija pod taktirko Lojzeta Krajnčana, Patrika Grebla, Roka Goloba in Tomaža Grintala. Voditelja Slovenske popevke 2006 sta bila Miša Molk in Peter Poles, ki sta jima pri vodenju pomagala njuna dvojnika - lutki, scenarij je spisal Marko Radmilovič, prireditev pa je režiral Samo Milavec. Prireditev je neposredno prenašala tudi TV Slovenija .**A. B.**

Foto: Tina Dokl

Strokovno žirijo je tokrat prepričala Anika Horvat.

ZABAVA OB GLASBI IN PLESU

Organizatorji Šuštarske nedelje so poskrbeli, da je bilo v Tržiču zabavno več dni. Glasba za različne okuse.

Stojan Saje

Svojevrstno doživetje je bila petkova svečanost ob 30-letnici Območne obrtne zbornice Tržič. Dvorana tržiških olimpijcev se je odela v svet mode in zabave. Med izhodi manekenk pod vodstvom **Alenke Dolenc**, ki so nosile obleke in obutev za razne namene, je nastopila tržiška pevka **Eva Moškon**. Zapela je dve pesmi v slovenščini, **kitarist Peter** pa jo je spremljal ob petju v angleščini. V pristnem tržiškem dialektu je za razvedrilo skrbela **humoristična skupina SMEH**, s sprehodom od modernih ritmov do tradicionalnega francoskega kankana pa je občinstvo navdušila **plesna skupina TAČKE**.

Komaj je minil sobotni **Šuštarski žur** ob tovarni Peko, so se tam začele nedeljske **KARAOKE** ob spremljavi **ansambla Karavanke**. Na odru ob restavraciji Raj sta zaigrala citrarja **Miha Dovžan** in **Ivo Jelinčič**. Tam so nastopili tudi ansambel **Juhej s pevko Metko** in njen mentor **Mirko Šlibar**, rock skupina **Bonus**, ansambel **Svežina** iz Tržiča in člani **Plesnega kluba M Tržič** ob ritmih rock and rola. Pri občinski stavbi so igrali **učenci Glasbene šole**, **Pihalni orkester Tržič** in **tamburaška skupina Kašarji**, člani **Folklorne skupine Karavanke** pa so zaplesali in zapeli. Za zabavo na Šuštarski veselici je skrbela **skupina Bacardy**. Posebnost ob stojnicah je bila **skupina iz Južne Amerike**, ki je privabljala obiskovalce z indijansko glasbo.

Indijanska perjanica in izvirna glasba.

TAČKE in visoko dvignjene noge.

Mlada tržiška pevka Eva Moškon.

Moje sanje, naše sanje

Gušti in Polona sta preko poletja v Dvorani Tabor posnela svoj tretji videospot z uspešnega albuma GP. Snemanje na omenjeni lokaciji je potekalo dva dni, post-produkcija pa je avtorjem spota, preverjeni ekipi Test Tube (znani po spotih in presežkih za skupino Siddharta), vzela znatno več časa. "Moje Sanje" je videospot, s katerim GP na najboljši možni način nadaljujejo s promocijo albuma in kvalitetne slovenske pop produkcije. V prvem planu sta seveda tudi tokrat Gušti in Polona, ob njiju pa so posebni efekti, igra svetlobe, fotografija in estetski minimalizem tako dovršeni, da vas video spot ne bo pustil ravnodušnih. Glasba in slika postaneta eno. **A. B.**

PRVI PLAMENI PETROLEE

Valerija Čenčur

Ljubljanski grad je prejšnji četrtek okupirala skupina **Siddharta**, ki je po treh letih izdala nov album z naslovom **Petrolea**, in ga tako premierno v živo predstavila oboževalcem, ki so prišli do vstopnic preko prijave na uradnem forumu, in prijateljem. Med zbrano množico je bilo opaziti kar nekaj znanih imen, med drugim Jureta Koširja z ženo Alenko.

Prvi toni komada **Mr. Q** so se zaslišali točno ob devetih. Izbira uvodne pesmi sicer morda ni bila najbolj posrečena, a so fantje kljub temu zelo hitro osvojili občinstvo in zagoreli so prvi plameni Petrolee. Odigrali so vse nove komade, vmes pa je bilo slišati tudi kar nekaj uspešnic s prejšnjih albumov, kot so **B mashina**, **Samo Edini**, **Črnobelo**, **Apokalipsa**, **Ring in Rave**. Posebej je treba omeniti tudi odličen lightshow, ki je bil res dobro naštudiran in je popestril užitke ob poslušanju. Po uri in tričetrt se je koncert zaključil, po zadovoljnih obrazih publike sodeč so Siddharta prepričali tudi tiste, ki so menili, da Petrolea ni ravno njihov najboljši album. Turneja se je torej uradno začela. Igrali naj bi na petindvajsetih lokacijah po Sloveniji. Prvi koncert se bo zgodil na Gorenjskem in sicer 15. septembra na Jesenicah, kjer bo tudi prvič zaigrala ena izmed treh predskupin: Leaf-fat, Naio Ssaion in Tide.

Foto: Tina Dokl

TELEVIZIJA

ANKETA

Pretiravanje z reklamnimi bloki

ANA HARTMAN

Medtem ko reklamni bloki nekatere tako zjezijo, da kar najhitreje prestavijo na drug program, si jih drugi vendarle ogledajo. In kaj storijo naši sogovorniki iz Kranja?

Foto: Ana Hartman

Bronja Semprimožnik:

"Mislim, da marsikje pretiravajo z reklamnimi bloki. Če že nestrpno pričakujem nadaljevanje filma ali nanizanke, sem jih prisiljena pogledati, da česa ne zamudim."

Ilinka Cvijanovič:

"Oglasne bloke si včasih ogledam, včasih ne. Odvisno od same vsebine. Če je reklama zanimiva, si jo ogledam, v nasprotnem primeru hitro prestavim na drug program."

Marjan Hrovatin:

"Nad dolgimi reklamnimi bloki nisem ne vem kako zelo navdušen, a si jih vseeno kdaj pa kdaj ogledam. Če je reklama narejena dobro in zanimivo, je ni težko pogledati."

Andraž Turel:

"Reklamne bloke si zelo redko ogledam, saj mi gredo izredno na živce. Včasih že kar pretiravajo. Takrat raje prestavim na drug program ali pa se presedem za računalnik."

Blaž Hafner:

"Reklamnih blokov si nikoli ne ogledam, ker se mi zdijo bedni in me ne zanimajo. Pogosto so zelo, zelo dolgi. Raje prestavim na drug program, če niso tudi tam reklame."

BREZ OGLASOV NE GRE

V televizijskih hišah zatrjujejo, da v današnjih časih brez oglaševanja ne gre, saj je pomemben, če ne celo edini vir financiranja.

Ana Hartman

Delež oglasov in drugih plačanih obvestil v programih RTV Slovenija v okviru cele ure ne sme preseči dvanajst minut, v času med 18. in 23. uro pa v okviru cele ure ne sme preseči devet minut, določa zakon o medijih. Omejitve do dvanajst minut na uro se morajo držati tudi na POP TV in Kanalu A. Kot je pojasnil programski direktor Pro Plus **Gorazd Slak**, pa lastna promocija oz. promocija programa ne sodi v kvoto oglasnih sporočil.

Po besedah **Tatjane Ljubič** iz službe za odnose z javnostmi na nacionalni televiziji, je v letu 2005 oglaševanje imelo v sestavi prihodkov iz poslovanja RTV Slovenija 18,6-odstotni delež, kar je nekoliko več kot leto prej (18,2 odstotni delež). "Mi se financiramo izključno od oglaševanja," pristavi Slak. Je pa oglaševanje toliko manj prijetno za gledalce pred malimi ekrani, še zlati če ti prekinejo najbolj napet trenutek filma. "Pri nas med začetkoma dveh oglasnih blokov v posamezni seriji preteče 20 minut, v filmih so oglasni bloki po eden v sklopu 45 minut," pravi Slak in dodaja, da dolžino posameznih blokov poskušajo prilagoditi tako, da z njimi ostane čim več gledalcev. "Raziskave so pokazale, da gledalci najraje vidijo v roku ene ure več krajših prekinitev, kot pa manj daljših. Zato pripravljamo prekinitve tako, seveda v skladu z medijskim zakonom, da zadovoljimo njihove želje," pravi Slak.

In kaj na vse te prekinitve porečejo gledalci? Slak zagotavlja, da je pritožb izredno malo. "Ljudje se vedno bolj zavedajo, da sta POP TV in Kanal A komercialna nacionalna televizijska programa, ki se financirata izključno iz prihodkov od oglaševalcev. Da torej zagotovimo kvalitetno poslovanje podjetja in posledično dober program, moramo torej predvajati oglase," pravi Slak. Ljubičeva je pojasnila, da več pritožb gledalcev prejmemo zaradi pogostosti objav konkretnega oglasnega sporočila, ki gledalcem ni všeč; manj zaradi predvajanja oglasov nasploh. "V tem primeru jim pojasnimo, da je oglaševanje eden od virov sredstev, ki jih RTV Slovenija pridobiva za izvajanje svojih dejavnosti," je dodala.

Festival narečnih popevk

To nedeljo bodo na prvem programu TV Slovenija prenašali Festival narečnih popevk 2006, na katerem se bo za nagrade strokovne žirije in tudi občinstva potegovalo 15 ansamblov z narečnimi besedili iz skoraj vse Slovenije. Festival bo potekal v stari dvorani Slovenskega narodnega gledališča v Mariboru. Nastopili bodo Edvin Fliser in Elda Viler, Lidija Kodrič, Dejavu band, Mili, ansambel Strici, ansambel Štrk, Duplek city band, ansambel Zreška pomlad, Ano ur'co al'pej dvej, skupina Prepih, Alexia in skupina Tramontana, ansambel Ne me jugat, Marija Ahačič Pollak, skupina Malibu in Klemen Torkar. Nastopajoče bo spremljal Big Band RTV Slovenija pod vodstvom dirigenta Lojzeta Krajnčana, festival bo vodila Lara P. Jankovič (na sliki), scenarij je pripravil Tomaž Letna. **S. K.**

Foto: Janez Čebul - RTV Slovenija

NOČ RADIA BELVI

PETEK, 8. SEPTEMBER, 18⁰⁰

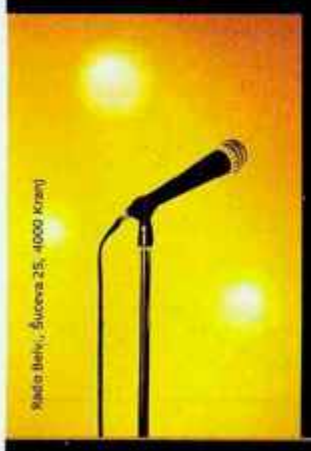

Radio Belvi, Šuceva 25, 4000 Kranj

ANGEE
ATOMIK HARMONIK
BOHEM
ČUKI
DA PHENOMENA
DOMEN KUMER
EVA MOŠKON
4 PLAY
KOCKA
NATALIJA VERBOTEN in spremljevalna skupina ALLEGRO
NEXYS
NINA
NINA PUŠLAR
NUDE
POLUX
ROBERT KRESLIN
SANJA
SAŠA LENDERO
SERGEJA
SUPERNOVA
TANJA ŽAGAR
DJ BOMBA in DJ LUCIANO

PARKIRIŠČE VRTNEGA CENTRA SLOGA ZA MERCATOR CENTROM KRANJ
VSTOP PROST

RADIO BELVI 98.3 / 94.4

Študent ali dijak, ki **izgubi status**, se **prijavi na zavodu za zaposlovanje** ali pa se **prvič zaposli**, potrebuje **dopolnilno zdravstveno zavarovanje**. V Vzajemni smo za mlade pripravili poseben paket Vzajemna*Mladi*, ki vključuje dopolnilno zdravstveno zavarovanje Vzajemna*Zdravje*, **darilo za nove člane** in **najrazličnejše ugodnosti**, ki jih Vzajemna nudi svojim zavarovancem.

KAKO DO ZAVAROVANJA?

- v naših poslovalnicah:
PE KRANJ, Koroška cesta 1, tel.: 04/201 03 00
Kranj, Zlato polje 2, tel.: 04/201 03 01
Jesenice, C. Cirila Tavčarja 3/b, tel.: 04/583 38 30
Radovljica, Kranjska c. 2, tel.: 04/533 76 90
Škofja Loka, Kapucinski trg 8; tel.: 04/511 25 20
- preko klicnega centra na brezplačni telefonski številki 080 20 60
- pri sklenitvi zavarovanja preko **www.vzajemna.si** nudimo najvišji zakonsko dovoljeni triodstotni popust

VZAJEMNA
Jaz zate, ti zame.

RADIO ODMEV

RADIO CERKNO, D. O. O.
PLATIŠEVA ULICA 39,
5282 CERKNO
TEL.: 05/37 34 770
FAX: 05/37 34 771
E-POŠTA: INFO@RADIO-ODMEV.NET

90.9, 97.2, 99.5, 103.7 MHz UKV, STEREO, RDS

Predstavljamo kozmetične in frizerske salone

Kozmetika Malalan

Štirinajst let je že, odkar Mira Malalan svoje kozmetične veščine razdaja svojim strankam. Številne izkušnje, ki jih nenehno dopolnjuje z novimi spoznanji o uporabi negovalnih postopkov in preparatov za nego celotnega telesa, so prerasle v salon s široko ponudbo. Poleg klasičnih storitev, kot so nega obraza, ličenje, depilacija in solarij, se boste po delavniku tu lahko sprostili ob specialnih protistresnih ali protibolečinskih masažah, se polepšali z uspešno trajno epilacijo (odstranjevanje dlačic in kapilar z obraza z elektrokoagulacijo) ali si morda omislili simpatičen tatoo. Pri negi telesa naj poudarimo tretmaje AKYS, body wrapping in termoterapijo za odpravo celulita, hujšanje in boljši tonus telesa. Če pa imate probleme z oteklimi okončinami, v nosečnosti ali po liposukcijah, vam Mira Malalan priporoča ročno limfno drenažo z uveljavljeno metodo dr. Vodderja. Zadnja novost je strokovna pedikura, za vse vrste problemov z vašimi nogami, tudi za diabetična stopala, ki jo v kozmetičnem salonu Malalan izvaja izkušena pedikerka.

Kozmetika Malalan
Ulica Jaka Platiše 19, 4000 Kranj
Tel.: 04/232 86 83, mobi.: 041/859 611
Delovni čas: po dogovoru, tudi pozno zvečer.

KULTURA

ZBILJE

Pesniki in pisatelji so se zbrali na jezeru

Turistično društvo Zbilje je na obali Zbiljskega jezera priredilo 2. srečanje pesnikov in pisateljev z naslovom Slovenska beseda na gladini jezera stkana. Sodelovala sta tudi dva Gorenjca, pesnik Jurij Marussig iz Verja pri Medvodah in pesnica Antonija Baksa Srnel iz Vojskega pri Vodicah. Poleg njiju so slovensko besedo tkali še pesnica Alenka Jeraj in KD Ig, pesnik Rudi Stopar in literarno društvo Sev iz Sevnice, harmonikar Marko Kern, harmonikarka Lidija Virant in ženski pevski zbor Viva Vox iz Grosupljega. Prireditev je bila letos prvič sestavljena iz dveh delov, saj so že popoldne za otroke pripravili otroško igrico "Klovn" v izvedbi Tržičanke Tadeje Murn. Murnovo in Marussiga dobro poznajo osnovnošolci iz OŠ Franceta Prešerna v Kranju, kjer poučujeta. Prav Marussig je tudi avtor te prireditve, ki jo v prihodnje želi še razširiti in v goste povabiti tudi naše zamejce. **M. B.**

ŽELEZNIKI

Lundrov Cuba libre

Jutri, v soboto, 9. septembra, ob 19. uri bo v Galeriji Muzeja v Železnikih odprtje razstave fotografa **Tomaža Lundra**. Naslov "Cuba Libre" je le prvi namig, da gre za fotografje s Kube, po kateri je letošnjo pomlad potoval Lunder. Na razstavi boste izvedeli vse o Kubi. **I. K.**

JESENICE

Jesenske serenade so tu

V okviru že tradicionalnega cikla koncertov Jesenske serenade, letos bo to že njihova trideseta izdaja, bo danes, 8. septembra, v Kosovi graščini na Jesenicah na sporedu koncert skupine **Jararaja**. V septembru se bosta v Kosovi graščini zvrstila še dva koncertna večera. V torek, 12. septembra, bo na večeru črnskih duhovnih pesmi nastopil **Still Quartet**, naslednji petek, 15. septembra, pa bodo **Godalni kvartet Alamire**, **Lenart Istenič** in **Jakob Bobek** igrali skladbe W.A.Mozarta. Vsi koncerti bodo na sporedu ob 20. uri. **I. K.**

PLIBERK

Golija razstavlja v Pliberku

Jutri, v soboto, 9. septembra, ob 17. uri bo v Galeriji Sudhaus v Drveši vasi v Pliberku odprtje razstave del Klementine Golije. Gre za avstrijsko-koroški umetniški projekt imenovan Solysombra, ki v času od maja do oktobra poteka v različnih galerijah po avstrijskem Koroškem. Golija se bo predstavila s svojimi najnovejšimi deli iz cikla Misterij svetlobe/Misterij teme. **I. K.**

BOBNI, ČELO IN FILM

Kristijan Krajnčan je mladenič iz znane glasbene družine, mama Romana je pevka, oče Lojze pozavnist in dirigent RTV Big banda, brat Žiga bo po violini v roke prijel še pozavno. Kristijan se je ta teden vrnil v 2. letnik Prince Claus Conservatoryja v Groningenu na Nizozemskem, kjer študira bobne.

Igor Kavčič

Foto: Gorazd Kavčič

Muzika je že od nekdaj rada v Kristijanovi družbi, zdaj se jima pridružuje še film.

Vidim, da si ravno pospravljal svoj komplet bobnov. Najbrž za pot nazaj v Groningen?

"Res je. Junija, ko sem šel na počitnice, sem jih pripeljal s seboj v Slovenijo, zdaj pa se z njimi vračam nazaj na študij na Nizozemsko. "Ko bom velik", si bom najbrž privoščil tudi drugi komplet, do tedaj pa bom pakiral te moje edine."

Na nedavnem Jazz kampu Kranj si se udeležil mojstrske delavnice pri znanem jazzovskem bobnarju Martinu Drewu. Ne bom vprašal, ali si se naučil kaj novega, zagotovo pa si uspel "ujeti" kakšno njegovo posebnost?

"Kaj zelo drugačnega se ravno nisem naučil, saj imam tudi na Nizozemskem odlične profesorje. Zagotovo pa je bila ta delavnica nova izkušnja. Videti in slišati takega mojstra v živo je tisto, kar šteje. Lahko namreč nekoga poslušaš na plošči in če ti je všeč, posnemaš njegovo igranje, dodaten plus pa je, če njegov način igranja tudi vidiš."

Pravzaprav je bilo tvoje letošnje poletje precej glasbeno obarvano, s tvojo jazzovsko zasedbo Kristijan Krajnčan Conteporary Jazz Ensemble si nanizal kar nekaj nastopov. Niso bile ravno počitnice, mar ne?

"V bistvu so bile, saj so mi koncerti hkrati tudi velika sprostitev. Zelo rad igram na koncertih v različnih zasedbah. Že junija sem s svojo zasedbo igral na enem od glasbenih večerov v hotelu Mons, na jazz odru na Lentu, v Jazz klubu Gajo, pridružil sem se zasedbi, ki je spremljala koncertne večere Šansonov in zimzelenih melodij, ki jih je pripravila mama Romana, ob njej pa so peli še Alenka Godec, Lara Jankovič, Jure Ivanušič in Darja Švajger."

Če se ne motim, je v bandu tudi tvoj oče Lojze?

"Drži in prvič se je zgodilo, da smo trije člani naše družine nastopali skupaj."

Precej uspešen je bil tvoj obisk letošnjega mednarodnega glasbenega festivala in delavnice Jazzinty v Novem mestu. A ne kot bobnar, temveč kot avtor skladbe?

"Na skladateljskem tekmovanju "Jazzon" sem dobil prvo nagrado mednarodne strokovne komisije za avtorsko skladbo *Decision to make*."

Hmmm, za bobnarje v šali velja, da so tisti, ki se radi družijo z glasbeniki. Prav pogosti skladatelji med bobnarji vendarle niso ...

"Lahko rečem, da sem imel veliko srečo, da sem pred tem dvanajst let igral violončelo. To je prednost, ker tako znaš slišati tudi druge inštrumente, ne zgolj svojega, hkrati pa sem vseskozi spoznaval dva različna glasbena svetova, klasiko in jazz. Pravzaprav sploh ne vem natančno, zakaj sem izbral prav bobne. Najprej sem videl in slišal igrati strica Dominika, sicer trobentača, on mi je pokazal prve ritme, kasneje sem se učil pri Radku Divjaku, pa pri Alešu Rendli in v drugem, tretjem in četrtem letniku srednje šole še pri Janezu Gabriču. Takrat sem se tudi odločil za bobne."

Čelo še igraš, ga še vadiš?

"Prav veliko ga ne morem vaditi, ker imam preveč dela z bobni in drugim, kar spada zraven. Nekaj sem poskušal z njim igrati jazz, čelo pa igram tudi v zasedbi, za katero skladbe v nekoliko bolj etno stilu piše prijateljica Katja Draksler. Ma ja, igram ga toliko, da ne pridem iz vaje, nekajkrat na teden."

Kot kaže pa ti je blizu tudi kompozicija?

"No, nekaj skladb sem že napisal, prvega v funky ritmu, drugega z naslovom Hrošč smo že igrali na Lentu, tretji je bil v Novem mestu nagrajeni, poskusil sem tudi s skladbo z vokalom za mamo Romano. Ne pišem ravno vsak dan, ampak takrat, ko pride ideja."

Gre skladba kaj k očetu v kontrolo?

"Ah ne. Skladbe, ki sem jo poslal na natečaj, prej sploh ni videl, preden je šla v ocenjevanje. In tudi ni tako, da bi mi karkoli popravljal, v stilu, to je drugače in ne tako ... Pogovarjava pa se o skladbah, kadar je priložnost za to."

Kakšna je sicer tvoja nizozemska študijska izkušnja?

"Odlična. V Sloveniji tako ali tako ni akademije za jazz, zato tudi ni toliko priložnosti za igranje z odličnimi glasbeniki, ob katerih se lahko izpopolnjuješ. Ni pomembno le, da imaš samo dobrega profesorja za inštrument, ampak tudi koliko dobrih študentov, s katerimi igraš. Tudi sam študij je super, prvo leto je bil moj profesor Owen Hart jr., to jesen pa dobim ameriškega bobnarja Steva Altenberga, ki je letos imel tudi delavnico na Jazzintyju. Tudi v Groningenu igram v nekaj zasedbah, lani sem igral na zaključnem izpitu prijatelja iz četrtega letnika."

S kakšnimi željami za letošnje leto odhajaš nazaj v Groningen?

"Naredil bom še en svoj band, v katerem bomo igrali predvsem avtorsko glasbo, saj tudi v prihodnje rameravam pisat nove skladbe. Nadaljevali bomo tudi s Klee quintetom, ki smo ga sestavili že v preteklem šolskem letu, željo imam, da bi v studiu, ki je na akademiji, naredili tudi posnetke za ploščo ... kar pestro bo."

In kje ob vsem tem najdeš še čas za ukvarjanje s filmom?

"Film je moja ljubezen iz mladosti. Že kot otrok sem vedno nekaj okrog hodil z našo domačo video kamero. Lani sem posnel kratkometražni film za natečaj za najljubšo nemško besedo (izbrana je bila beseda Augenblick - trenutek) in z njim uspel dobiti štiri nagrade, med njimi tudi prvo mesto na Slovenskem festivalu mladinskega filma in nagrado za režijo na Festivalu neodvisnega filma Slovenije. Ravno te dni sva s prijateljem zaključila nov kratki film ..."

Povezuješ glasbo in film?

"Muzika ima veliko vlogo v mojih filmih, saj je pomemben element pri mojem delu. Tudi v zadnjem filmu, ljubezenski zgodbi, prikazani na nekoliko drugačen način."

Obstaja nevarnost, da bi se odrekel glasbi? Si že iskal naslove filmskih akademij po internetu ...?

"Nekaj že, a precej neobremenjeno. Muzika jasno ne gre nikamor. Ostane pri meni."

NOMINATOR 214

GORAZD ŠINIK

Kako čas in energija spreminjata vsebine zgodb. Vsaj zadnji dve leti. Gre za zgodbe uspeha v športu. Za drugačno energijo ljudi v okolju novih priložnosti. Morda pojenjuje nacionalni naboj ali pa so okolja, na primer Japonska, Beograd, pretrda, prezahtevna. Vprašanje. Seveda je reč o košarki, vaterpolu, prav tako o nogometu. Žal.

Prav zaradi tega se je potrebno še bolj veseliti novih in spodbudnih nastajanj športnega druženja, še posebej najmlajših. V Kranju se bo čez dobrih 10 dni natančno 100 odbojkaric, deklic in deklet ter njihovih trenerjev v **Ženskem odbojkarskem klubu Triglav**, veselilo druge obletnice kluba. Druženja in športnega udejstvovanja. Bravo! ŽOK Triglav je nastal na pobudo nekaj staršev, kakopak, vsi so športni navdušenci, nekdanji odbojkarji, zdaj odbojkarji rekreativci. Seveda so se primerno času tudi organizirali, si našli športno zatočišče za vadbo ter skušali pridobiti vsaj skromne denarce za delo. Pred dnevi pa se je precej številna zasedba 35 deklet v treh odbojkarskih ekipah vrnila z mednarodnega turnirja "Black sea - 2006" v Bolgariji. **"Jop, jop, Slovenija**, op, op napadamo, le, le tako naprej, bum, bum, do zmage zdej! Eee, eee,....." so bile v en glas glasne s svojo navijaško himno na Brniku, ob povratku s turnirja. Navijaška pesem ima celo ime - **Jolbe!** In bojda na to ime sliši fant ene od igralk. Mislim, da se skoraj čisto vse, oblečene v novo klubsko športno opravo, tokrat prvič predstavljajo širši gorenjski javnosti, haha. Med veselo druščino simpatičnih odbojkaric, deklet štirih generacij, se je ponosno postavil predsednik upravnega odbora kluba **Boštjan Berčič**, eden od gonilne sile tega sijajnega športnega projekta. Šef **Boštjan Berčič**, včasih smučar z Bleda, potem pa odbojkar OK Triglav, je predstavil kapetanke ekip. Na njegovi desni je visoka temnolaska **Petra Jošt**, hčerka včasih nogometaša, zdaj sekretarja NZS **Daneta Jošta** (šport v družini), ob Petri pa je **Špela Ivanuša**. Na Boštjanovi levi se je smejalo svetlooki **Evi Bajec**, na turnirju je bila naša najboljša "playmakerka" - podajalka, kapetanka generacije 91-92. Precej visoka **Pia Gornik** pa vodi generacijo 93-94. Pokala in diplomi v cirilici, zaslužnima nagradama s primorskega ob Črnem jezeru, jim bodo zagotovo ostali v drag spomin. Ob Evi sta odlično odigrali turnir še **Laura**, hčerka od "tastarga Berčota", in **Meta Grilec**, hčerka trenerke in tajnice kluba, krajinske arhitektke **Darje Križnar**, včasih smučarske učiteljice, velike športne navdušenke. **Lauri** in **Meti**, hčerki stomatologa **Janeza Grilca**, blagajnika kluba, gre čestitka za dobro igro. Po odbojkarsko - sprejem in napad. In bojda, da tisti Jolbe pripada prav Meti. Simpatično, ni kaj.

Punce že čaka jesensko treniranje in zelo zanimiv športno-turnirski program. Na turnirju so navezali kup zanimivih mednarodnih stikov in ekipe iz Makarske, Zadra, Novega Sada bodo prišle v Kranj na zimske priprave in smučanje. Močan in odlično organiziran klub iz Užic, z več kot 200 dekleti, pa bo v naslednjih treh letih pripravil mednarodni turnir po vseh šestih republikah nekdanje skupne države. In "praspomin" kranjskega "Štadiona" ter peščenega igrišča za odbojko, kjer sta odbijala brata, dr. kemije **Iztok** in zdravnik **doc. Matjaž Turel**, dr. astronomije **Aleš Arnešek - Pepi**, **Matjaž Tilinger** (igral je Jugo ligo), oblikovalski mag **Dušan Grobovšek**, edini slovenski doktor odbojke **Marko Zadražnik - Scott**, računalnikar **Dušan Gatalo** in mnogi drugi, dobiva novo vsebino. Ob podatku, da odbojka na mivki - "beach volley" v svetovni ligi dosega podobne marketinške učinke kot formula 1, se ne gre čuditi popularizaciji te krasne in atraktivne športne panoge. Le še pravih sponzorjev, denarnih podpornikov jim je treba. Volje tem krasnim dekletom in njihovim staršem še ne zmanjkuje. **"Jop, jop, op, op,... dekleta!"**

Za odpret šampanjec, kot se ob takih priložnosti spodobi.

Smo ga oni dan v vasici Mošnje, v restavraciji JB Podvin, kjer ustvarja kuharski spretnež **Janez Bratovž**. Predstavitev francoskega šampanjskega "konjiča" višje srednje kategorije je pripravila družba Avio borza iz Ljubljane, katere direktor je **Andrej Čuden**. Z "JB-jem" so se postavile ob bok prestižne steklenice Tattinger Brut Reserve **"mathusalem"** (6l ali 8 steklenic bouteille). Zgodba družine Tattinger iz francoske vasice Reims v pokrajini Champagne se začne leta 1734. Njihovi vinogradi, v katerih je največ chardonnayja in pinot noirja - modri pinot, se danes razprostirajo na 276 hektarih. Več kot 18 milijonov steklenic zori v kleti, od koder gredo v vsaj 100 držav sveta, vsako leto pa klet obišče več kot 75.000 obiskovalcev. O kakovostni selekciji in zanimivi šampanjski liniji od "demi-sec", do "bruta", modnega roseja in "reserve" ne gre dvomiti. In tako ima naša državica, ob prestižnih imenih Krug Salon, Dom Perignon, Delamotte, zdaj že skoraj "pokrito" šampanjsko ponudbo. Ker ne gre samo piti, je **Janez Bratovž**, tudi mojster praženega krompirja, povabljenim gostom in okuševalcem pripravil zanimiv jedilnik, ob katerem so tudi brbončice imele praznik. Gosja jetra z grahovim pirejem in pomarančno peno, jagenjčkova zarebrnica v kavni omaki, ribje kroglice na mehki polenti, ... so cel mojstrovine, ob katerih je bil navdušen tudi direktor Gradu Podvin **Tomaž Juvan**, ki se je večera udeležil z ženo **Bredo**. No, bojda je Tomaž še šef, čeprav se v Zavarovalnici Triglav stvari kar krepko menjajo. Triglav Finančna družba, pod katero spada "projekt" Podvin, se je **6. 6. 06.**, pripojila matični družbi, ki je že zamenjala nadzornike. Velikodušno vedreje se je smejalo prvemu možu časopisne družbe Dnevnik **mag. Branku Pavlinu**, ki je tokrat sijajno odigral fotoreportersko vlogo. Poslovno pa hiši prav tako kaže dobro. Kulturni vrhunec večera in slovenski glasbeni prvenec, pa je bil izjemen nastop čudovite **Valentine Čuden**, hčerke gostitelja **Andreja Čudna**. **Valentina** je rojena v Slovenj Gradcu, kot operna pevka pa ustvarja v Kanadi, kjer je končala študij klavirja in solo petja. Kot mlada pevka se je udeleževala Ottawa Kiwanis musical festivala. Bytown Opera works na opernih nočeh Ottawe in še in še. Zaradi fanta džezista se Valentina skuša tudi v tej glasbeni smeri, glasbeni kritiki pa njen glas primerjajo celo s popularno Alanis Morrissette in Tori Amos. Ob klavirski spremljavi **Tjaše Rus** smo slišali širok repertoar samospevov in opernih arij. Čudovito! Gre lahko v tako krasnem prostoru na Podvinu še kaj bolj zraven kot okusno peneče se vino?

Luna je za nami in gre novo pot. Akademskemu slikarju **Vinku Tušku** iskrenih čestitk za njegovih **70!** In danes bodo v Kranju zvenele **Rožmarinke**. Pa še kaj bo.

100 odbojkaric ŽOK Triglav Kranj

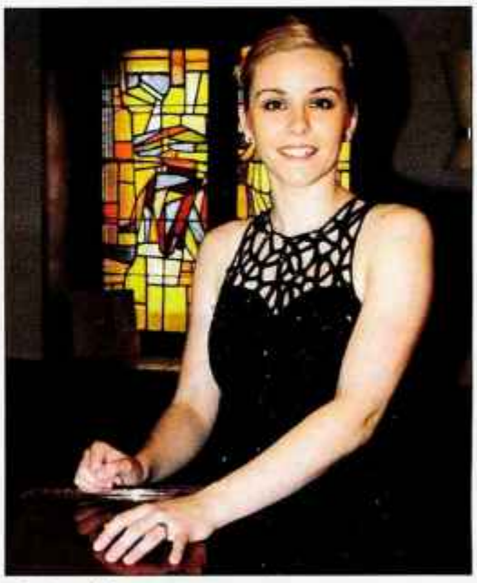

Valentina Čuden

Špela, Petra, Boštjan, Eva in Pia

Laura, Darja in Meta

Branko Pavlin

Tomaž Juvan

Janez Bratovž in Andrej Čuden

KOMPASHOLIDAYS
POVPRAŠAJTE in REZERVIRAJTE
letalske karte • ladijske vozovnice • hoteli • vstopnice • poslovna potovanja
RODOS 69.900
4., 15.9. Silva 2* 7 NZ, let iz Lj
KARPATOS 69.900
10.9. Pan Hotels 2* 7 NZ, let iz Lj
BOLGARIJA 47.000
13.9. Sunny 3* 7 NZ, let iz Lj
HAMMAMET TUNIZIJA 49.900
13.9. H. Samira Club 2* 7 POL, let iz Lj
OPATIJA MADONJA 18.900
5.-22.9. Mediterr 3* 3 POL, otrok do 6 let BREZPL
ŠIBENIK KUK 6.800
9.-23.9. (prihod vsak dan) Adriatic 3* 1 POL
PRAGA 30.000
15.9. 2-3 D/1 NZ • vstop
PARIZ-DISNEY 39.900
20.9. 5 D/2 NZ • ogled
gorenjska@kompas.si
KOMPAS KRANJ ERIKNA tel. 04/2014 261 • KRANJ MERCATOR CENTER tel. 04/2014 267
KOMPAS ŠKOFJA LOKA tel. 04/5111 770 • KOMPAS PEGAZ JESENICE tel. 04/5834 340

HUMOR, ZA KRATEK ČAS

BRAT VSE VIDI, BRAT VSE VE

KDO JE POSREDOVAL

Medtem ko so v primeru Torna Križnarja zaslužni za njegovo rešitev vsakodnevno rasli kot gobe po dežju, pa v primeru slovenske nogometne grozljivke v Sofiji nihče noče prevzeti odgovornosti.

Iz urada Janeza D. je že takoj po tekmi prišla depeša (ta ni skrivnostna in je na ogled vsem, ki znajo slovensko), v kateri je v avtorjevem znanem slogu zapisano: "Nogomet me ne zanima, z njim se ne obremenjujem. Nogometašem svetujem, naj se raje poglobijo v duhovno plat žoge, ki je kljub poskusom nekaterih naših ministrov, da bi iz nje naredili kvadrat, še vedno okrogla. Z zadevo v Sofiji naš urad z menoj na čelu nima nič."

Z ministrstva za zunanje zadeve Republike Slovenije je zgodaj zjutraj prispela protestna nota. V njej se minister Dimitrij R. oglaša: "Tudi tokrat je naša nota polovinka, na drugo polovico namreč še čakamo, v vladi je namreč še nismo povsem uskladili. V Sofijo smo poslali našega konzula iz Kavadarcev, ki je vseh devetdeset minut + sodnikov podaljšek skrbno opazoval dogajanje na nogometni tekmi. V uradnem sporočilu, samo naše ministrstvo namreč lahko uradno sporoča v tej državi, je konzul sporočil, da je bil rezultat tekme 3:0 za Bolgarijo. Dragi državljani, ki imate to srečo, da imate najboljšega zunanjega ministra, najboljšega konzula in nekoliko manj dobro nogometno reprezentanco, s to protestno noto ugotavljam, da pri tem rezultatu ni nič spornega. Pri tem pa dodajam, da naše ministrstvo s to zadevo nima nič."

Oglasili so se še navijači, ki so zahtevali predvsem več sončnega vremena in ne oblakov. Njihovo sporočilo je sicer nekoliko zakrito, a ga ob jasnem vremenu kaj hitro lahko razberemo (na fotografiji: zadnji trening pred tekmo v Sofiji je minil še v oblačnem vremenu).

Mali Brat

TISOČ UGANK ZA ODRASLE

Franc Ankerst vam zastavlja novo uganko. Odgovor nam pošljite do torka v prihodnjem tednu na SMS pod šifro **uganka**, pripišite **rešitev + ime** in **priimek** na številko **031/69-11-11**, ali po pošti na Gorenjski glas, Zoisova 1, 4000 Kranj, s pripisom "Tisoč ugank za odrasle".

Kdo v službi je časa,
ljudi in živali,
je delček kolesa
in v bekarci stari.

Nagradili bomo dva pravilna odgovora (enega, ki ga bomo prejeli preko SMS, in drugega, ki ga bomo prejeli po pošti). Izžrebanci prejmejo nagrado Gorenjskega glasa. Pravilna rešitev uganke, ki smo vam jo zastavili prejšnji teden, se glasi: **obala.** Prejeli smo le en pravilni odgovor, poslala ga je **Francka Pivk** z Jesenic.

HOROSKOP

TANJA in MARICA

Oven (21.3. - 21.4.)
Veselili se boste sprememb na delovnem mestu. Ob pravem trenutku boste izrazili svoje mnenje in boste temu primerno tudi nagrajeni. Med domačimi pričakujte malo napete odnose, ki se bodo do konca tedna sami po sebi brez vašega vmešavanja uredili.

Bik (22.4. - 20.5.)
Razočarali in istočasno prizadeli vas bodo ljudje, za katere bi si to najmanj mislili. Kar nekaj časa boste potrebovali za trezen razmislek, a nenazadnje boste ugotovili, da je tako čisto prav.

Dvojčka (21.5. - 21.6.)
Zaradi preobremenjenosti tako poslovno kot zasebno, boste ogroženi, da se vam sesede imunski sistem. Bolje je zdraviti predčasno kot prepozno. Prisiljeni boste, da se umirite in več časa posvetite sebi, na primer s sprehodom v naravi, pa čeprav v deževnem dnevu.

Rak (22.6. - 22.7.)
Radi bi prehiteli svojo prihodnost, a kot boste kmalu spoznali, to ni mogoče. Kljub temu se boste zelo potrudili in boste na koncu vseeno zadovoljni. Vaše najbližnje boste spravili v slabo voljo, vendar vam bodo dali možnost, da popravite.

Lev (23.7. - 23.8.)
Očitek, ki ga boste dobili na poslovnem področju, vas bo najprej usmeril k maščevanju, a takoj zatem boste v njem videli zelo dobro rešitev za napredovanje in tudi za osebno rast.

Devica (24.8. - 23.9.)
Po naravi ste zelo svobodni in nikakor nočete biti od nikogar odvisni, a tokrat boste brez tega težko rešili težave, ki se vam že nekaj časa kopičijo. Beseda ni konj in prijatelje imamo med drugim tudi zato, da nam pomagajo.

Tehtnica (24.9. - 23.10.)
Spremembe, ki se vam obetajo, bodo pozitivne, čeprav tega ne boste takoj opazili. Strah, ki ga boste ob tem občutili, bo odveč, in še v pravem trenutku se boste zavedali, da ste pripravljeni na vse spremembe, ki vam jih prinaša tako današnji kot jutrišnji dan.

Škorpijon (24.10. - 22.11.)
Poslovna pot do končnega uspeha je tokrat povsem odprta. Obrodili se bodo sadovi trdega dela in vsak napor iz preteklosti se vam bo obrestoval. Pokazale se bodo vse vaše dobre lastnosti, ki so bile do sedaj skrite tudi vam samim.

Strelec (23.11. - 21.12.)
Veliko premišljevanja vam bo sprožil nekdo, ki je v težavah in ne vidi izhoda iz trenutne situacije. Pomoč, ki jo boste tej osebi nudili, se bo obrestovala in počutili se boste čudovito. Slej ali prej je vsaka dobra stvar poplačana.

Kozorog (22. 12. - 20. 1.)
Le če boste sprejeli dane okoliščine, boste dobili vse tisto, kar si boste zamislili. Na čustvenem področju boste zelo pogumni in končno boste na plano razkrili svoje občutke, ki ste jih dolgo časa skrivali.

Vodnar (21.1. - 19.2.)
Samo če boste trdno odločeni, boste lahko izpeljali svoj načrt. Nasveti, ki jih boste dobili od različnih ljudi, vas lahko samo zmedejo in s tem oddaljijo od prvotnih ciljev. Pokazala se vam bo priložnost za potovanje v tujino in niti za trenutek ne boste oklevali.

Ribi (20.2. - 20.3.)
Dosegli boste veliko več, kot bi si sploh upali pomisliti. Ob nasvetu prijatelja boste najprej užaljeni, a kasneje mu boste hvaležni. Vsake oči imajo svoj pogled in zato drugače vidijo dogajanja. Pri zdravju si boste delali skrbi, a ne bo potrebno.

Vprašanja pošljite na Gorenjski glas, Zoisova 1, 4000 Kranj s pripisom za Tanjo, ki pravi, da se je vedeževanja moč tudi naučiti. Če si tega želite, napišite svoj telefon ali polni naslov.

JAKA

TANJA ODGOVARJA IN RAZKRIVA SKRIVNOSTI SANJ

"Obupana"

Lepo te pozdravljam. Večkrat prebiram tvoje odgovore. Kako mi svetuješ ... Z živci sem čisto na koncu in nimam veselja do življenja. Vsak dan je enaka pesem, ki se nikoli ne konča, in je zelo mučno. Hvala ti.

Če mi boste še kdaj pisali, ne pozabite poleg šifre pripisati tudi rojstnih podatkov, ki so mi v pomoč. Z enim samim odgovorom vam bom težko pomagala, a poskusiti ni greh. Ste v bolezenskem stanju, ki se mu reče depresija. Čisto sami si boste težko pomagali in ne bi bilo narobe, če bi se obrnili na zdravnika. Kot vidim, ste to že naredili, a niste dobili tistega, kar ste pričakovali. Obrnite se do druge strokovne osebe, saj vsi niso enaki. Zaznamovalo vas je težko življenje in ni čudno, da vam je zmanjkalo volje do življenja, oziroma do jutrišnjega dneva, s tem, da je še današnjega potrebno preživeti. Bolje vas razumem, kot si lahko mislite. Zato vam tudi lahko povem, da vas čaka težak boj, in to s svojimi razdvojenimi mislimi in obupom, ki mu ni kraja, a na koncu vas čaka zmaga. Energije ni težko dobiti. Tudi meditacija ni nobena umetnost. Sami s seboj imejte vsak dan na razpolago petnajst minut. Sprostite se (lahko ste v sedečem ali ležečem položaju) in dlani obrnite navzven in v glavi skušajte imeti same lepe misli, želje ali pričakovanja. Počasi vam bo uspelo in vsak dan boste nestrpno čakali te minute, ki bodo namenjene samo vam. S tem se bo začela pot vašega samozdravljenja. Da se vam dnevi ne bodo ponavljali, si vsako jutro izberite novo pozitivno misel, ki vas bo vodila čez dan. Stoodstotno pomaga! V letu 2007 vam vidim zdravje precej izboljšano in lahko boste že premišljevali o novi zaposlitvi in da se vklopite nazaj v družbo. Vsi ljudje imamo težave, take in drugačne, a nekateri jih znajo bolj skriti od drugih. A če se skrijejo, to še zdaleč ne pomeni, da jih ni. Lepo vas prosim - imejte se radi in oglasite se še kaj.

"Poletje 2006"

Hvala, ker si mi že napovedala dogodke, ki so se tudi uresničili. Hčerka je uspešno opravila razred in selili smo se v novo hišo. Tudi službo sem dobila, vendar se bojim, da je le začasna. Zanima me, ali me glede denarja čakajo kaj boljši časi. Hvala za odgovor.

Vesela sem dobrih novic. Služba je res stresna in naporna, a po drugi strani je le služba, brez katere je danes težko biti. Do konca leta ti ne vidim posebnih sprememb. Spomladi v naslednjem letu se ti bo ponudila zelo dobra možnost in kot vidim, jo boš sprejela. Tudi nova služba bo naporna, a veliko manj stresna od te. Bo tudi stalna in boš še kar zadovoljna. V letošnjem letu ti odsvetujem, da bi se odločila za nove kredite, ali druga posojila. Drugo leto pa se ti obeta kar nekaj pozitivnih sprememb pri financah, tako da se ti glede tega kmalu obetajo boljši časi. Lepo se imej!

NAGRADNA KRIŽANKA

Bogomila Krvina

Avtorica priročnika **Bogomila Krvina** ima za sabo dolgoletne izkušnje v šolstvu kot učiteljica, ravnateljica, predavateljica in svetovalka. Svoje bogate in proniclјive nasvete je prvič zbrala v priročniku Šola uspešnega učenja leta 1995, ki so ga sprejeli učenci in učitelji po vsej Sloveniji. O novem priročniku **Tudi učenje je lahko prijetno** je zapisala: *"V tem priročniku želim pomagati vam, učenci in dijaki, da bi bili uspešni pri učenju, in vam, starši, da bi svojim otrokom znali pomagati ... Vsak je lahko zadovoljen in srečen le, če je pri svojem delu uspešen. Posebno zahtevno delo je učenje. To pa je lahko prijetno in hitrejše, če poznate pravilne načine učenja ..."*

Tudi učenje je lahko prijetno

Priročnik za samostojno učenje

Nagrade:
1. NAGRADA bon v vrednosti 3.000 SIT Konfekcije Triglav
2. NAGRADA bon v vrednosti 3.000 SIT Konfekcije Triglav
3. NAGRADA bon v vrednosti 3.000 SIT Konfekcije Triglav
4.- 6. NAGRADA: knjiga iz knjižne zaloge Gorenjskega glasa

Rešitve križanke (nagradno geslo, sestavljeno iz črk z oštevilčenih polj in vpisano v kupon iz križanke ter vašo davčno številko) pošljite na dopisnicah do srede, 20. septembra 2006, na Gorenjski glas, Zoisova 1, 4001 Kranj, p. p. 124. Dopisnice lahko oddate tudi v nabiralnik Gorenjskega glasa na Zoisovi 1.

Knjiga stane: 2.500 SIT *(10.43 €)*, za naročnike Gorenjskega glasa 20% popusta.

Gorenjski Glas | naročanje | telefon: 04 201 42 41 | e-pošta: narocnine@g-glas.si

novo

SESTAVIL: F. KALAN	PRAZNIK MAŠKAR	LUKA V ALŽIRIJI	GLAVNO MESTO KUBE	BELOPOLTA SUŽNJA V HAREMU	RUDOLF NUREJEV	AMERIŠKI KOMIK CARREY	TV ZASLON	GORENJSKI GLAS	NAŠ ŠAHIST (LEON)	ALBANEC	REKA NA PELOPONEZU	VZDEVEK RADKA POLIČA	JUDOVSKI KRALJ
HRIBOVJE NA ŠTAJERSKEM			15			11		REKA V SEVERNI ITALIJI					
DRŽAVNI PISARNIŠKI USLUŽBENEC	5							MESTO V FRANCIJI / DRŽAVA V ZDA					
REKA, KI TEČE SKOZI KRANJ					UŽITNA GOBA, ŠTOROVKA / NEKDANJI VRVAR						20		
ČOK ZA SEKANJE DRV						ALBANSKI DRŽAVNIK (RAMIZ) / HUMORISTKA PUTRIH					NEKDANJI POLJSKI MINISTER (ADAM)	NAŠA NEKDANJA ROKOMETNA IGRALKA (JASNA)	MATEJA (KRAJŠE)
GORENJSKI GLAS	ŠČETKA	NIŽAVJE / GOLMAN, PORTIR							ŠTIK GLAVE S TRUPOM / UREZNINA				23
VSEBINSKO PRAZEN GOVORNIK							MESTO BUTALCEV / CERKVENI ZBOR		2				
ROBERT REDFORD			NAŠ FESNIK (LOJZE) / TELOVADNO PREPRIJEMANJE							INE VEČ PAPEŽEV / PREIZKUS ZNANJA			
TEŽA OVOJNINE					NEPRAVI OČE	OMELO / HRVAŠKA LUKA	25						
SPRINTER BOLDON			17	FORMULAR / RIMSKO IME ZA TROJANE								BAKRENA DOBA, ENEOLIT	DEPARTMA V FRANCIJI
JUŽNOAMERIŠKI PLES					6		VETRNI JOPIČ S KAPUCO	PRISTAŠ ASKETIKE					
PREDEL OB SEVERNEM TEČAJU						16		VRBA (NAREČNO)	IME PEVKE TURNER	1			
AKNAVI ATRANS ODALISKA RAPACKI ROSTAL	OKOLIŠ, OKOLJE	IZ. MODNI KREATOR (GIORGIO) / RANOCELNIK							PREBIVALEC ISTRE	MUŠA TOME	ERBL / IZLET Z LOVOM PO AFRIKI	12	
NAPETA ŽIVALSKA KOŽA		18			LITERARNI JUNAK CRUSOE					24			
ABLOV BRAT					IZREK, DOMISLICA	ANGLEŠKI VIOLINIST (MAX)							SESTANEK
LUKA OB ČRNEM MORJU / ST. RIMSKI POZDRAV		3				ŽOGA IZVEN GRIŠČA / NEKDANJI TURŠKI VELIKAŠ				ZA POLTON ZVIŠANI TON „F"			
72	NASELJE V SLOVENSKIH GORICAH	ACETATNA CELULOZA	OTOŽEN TONSKI NAČIN	STROK. ZA ANATOMIJO	REKA V ŠVICI IN FRANCIJI	NOVO MESTO	ESEJIST FINCI	NAŠA JUDOISTKA (URŠKA)	ŠAHISTKA KUŠNIR			ZVAREK, PREVRETEK	INDIJSKI RELIGIOZNI ASKET / AVION				19	ATA (NAREČNO) / TOMAŽ TERČEK		
NEMAREN ČLOVEK							7		STROK. ZA VIROLOGIJO / STARO IME JEZERA MALAVI				13			BELA, MEHKA KOVINA (Na)				9
LONEC V KATEREM SE HITREJE KUHA	10										ZBIRKA / ZMAGA PRI ŠAHU					GRŠKO-RIMSKI STARI VEK				
LEPO OBLEČEN ČLOVEK				14		MOŠKO IME, TILEN / RAFAEL (KRAJŠE)			21	IZDELOVALEC IZ CREMONE / PEVEC PESTNER					IGRALKA MIRANDA	1	2	3	4	5	6	7
OLIVER REED			KRAJ PRI POREČU / SIMBOL ZA NOBELU				RT V JUŽNI ŠPANIJI / ROBERT ALTMAN				MAROŠKI TENISAČ (HICHAM) / OSKAR NEDBAL					8	9	10	11	12	13	14
OPOJNA PIJAČA IZ GROZDJA		4			GRŠKI FILOZOF (DALJŠI ZAPIS)									22		15	16	17	18	19	20	21
NAJMANJŠI DELEC SNOVI					NAZIV EGIPČANSKIH KRALJEV						8	POPOLNA NEZAVEST				22	23	24	25			

www.gorenjskiglas.si

Nagrajenci Viessmanove križanke, ki je bila objavljena 25. 8. 2006: pravilna rešitev je: kondenzacijski kotel vrhunskega razreda **1., 2., in 3. nagrado** - čebelje pridelke, prejmejo: **Majda Drobež**, Ježa 13, 1231 Črnuče, **Katarina Zarnik**, Moste 103, 1218 Komenda in **Jani Brenčič**, Livada 9, 1000 Ljubljana. Nagrade Gorenjskega glasa prejmejo: **Peter Hkavc**, Sp. Duplje 37, 4203 Duplje, **Jožica Valter**, Nova vas 15a, 4205 Preddvor in **Ivan Gasser**, Sp. Sorica 5, 4229 Sorica. Nagrajencem čestitamo.

DRUŽABNA KRONIKA

LEŠČANI UVEDLI OJRO

V Lescah so prvi dobili 'evro', formulo 1 na vodi v Portorožu je v Sloveniji že od samega začetka spremljala bolj negativna kot pozitivna reklama, grad Kamen pa je gostil lokostrelskega biatlonca in profesorico športne vzgoje.

Alenka Brun

V Lescah je bil eden bolj priljubljenih lokalov oziroma klubov Svinjak, ki so ga kasneje preimenovali v Javo, hišo glasbe. Trenutno pa je obiskan in popularen dvonadstropni **Ojro bar**, ki s svojim večernim DJ-jem in prijaznim osebjem pomeni svež veter za Leščane in okolico. **Bojan** in **Tatjana Lokar** (znana tudi kot lastnika picerije Moby Dick) sta odprtje bara proslavila tako, kot se spodobi, goste pa sta poleg DJ-ja in povezovalca Filipa Kocijančiča zabavali še Playboyjevi lepotički Nataša Kirn in Tina Lah. Prijazno gostinsko osebje ter prijetno vzdušje v lokalu kaže na to, da bo bar najverjetneje postal 'uspešnica'.

Prvi konec tedna v septembru so v Portorožu organizirali svetovno prvenstvo v hitrostni dirki gliserjev na morju **Uim Class 1 World Powerboat Championship**. Slovenian Grand Prix Start je bil v nedeljo, v dirki za veliko nagrado Slovenije v razredu class 1 pa sta bila najhitrejša norveški voznik Björn Rune Gjelsten in navigator Stev Curtis s čolnom **Spirit of Norway**. Druga sta bila Dubajčana, posadka čolna **Victory 77**, tretja pa Italijana s čolnom **Foresti & Suardi-Roscioli Hotels**, ki je dirko po kvalifikacijah začel z najslabšega startnega mesta. Portoroška dirka pomeni tudi konec evropskega prvenstva v razredu C1, kjer je bil absolutno najboljši Spirit of Norway. Glede na to, da je bilo okoli slovenske dirke precej negativne reklame, pa še cena vstopnic je bila zasoljena (da ne govorimo o problemih znotraj organizacije in s sponzorji, saj na koncu po govoricah sodeč niso vedeli, ali dirka bo ali ne), je zadeva v končni fazi izpadla solidno glede na obisk organizacijsko pa (z mojega stališča kot gledalke) do minute natančno in brez zapletov.

Grad Kamen pri Begunjah je bil minulo soboto obsijan s soncem, ki je skupaj s svati pospremilo na skupno življenjsko pot odličnega športnika, sicer pa našega najboljšega lokostrelskega biatlonca **Andreja Zupana** iz Mošenj, ki se ponaša tudi z naslovom svetovnega prvaka. Večno ljubezen, zvestobo in spoštovanje je obljubil **Nini Potočnik**, profesorici športne vzgoje iz Kamne Gorice, njuni priči pa sta bila Andrejeva sestra Marta in Ninin oče Andrej, saj je brat Jernej Potočnik, eden naših najboljših odbojkarjev, zastopal barve Slovenije v Rusiji. Niso pa seveda manjkali Andrejevi športni tovariši, ki so na grad Kamen zvečine prišli kar z lokostrelsko opremo.

Čolnom formule 1 na vodi med tekmo lahko popolnoma odpove motor. / Foto: Alenka Brun

Björn Rune Gjelsten (voznik norveškega čolna Spirit of Norway) je izkušen voznik. / Foto: Alenka Brun

Z desne proti levi med osebjem: lepotički Tina in Nataša, Bojan in Tatjana Lokar. / Foto: Alenka Brun

Tudi jeseniški hokejisti so se oglasili v Ojru: Tomo Hafner, David Rodman in Anže Terlikar. / Foto: Alenka Brun

Vodenje Ojra so zaupali Matjažu Slaku. Z dekleti pa fotografija pridobi na umetniški vrednosti. / Foto: Alenka Brun

Kamnogoriški župnik je tokrat prišel na grad Kamen in poročil Andreja in Nino. / Foto: Vilma Stanovnik

VRTIMO GLOBUS

Poraz favoritov

Zadnji avgustovski dan je že tradicionalno namenjen podelitvi MTV Video Music Awards, ene prestižnejših nagrad glasbenega sveta. Letos je bilo v newyorški dvorani Radio City Music kar nekaj presenečenj, prireditev so označili za 'poraz favoritov'. Veliki zmagovalci večera so bili dokaj neznani ameriški pop-punk rockerji **Panic! At The Disco**, ki so za pesem *I Write Sins Not Tragedies* prejeli nagrado za najboljši videospot leta. Za najboljši ženski videospot je kipec prejela **Kelly Clarkson** za pesem *Because of You*, v moški kategoriji pa je slavil **James Blunt** s hitom *You're Beautiful*.

Na Japonskem dočakali dečka

Japonska princesa Kiko, ki je poročena s princem Akišinom, najmlajšim sinom cesarja, je v sredo s carskim rezom rodila zdravega fantka, kar je vsej deželi, še posebej pa cesarski družini, prineslo veliko olajšanje. Deček, ki mu bodo ime izbrali naslednji teden, je namreč prvi moški potomec po več kot štirih desetletjih. Rojstvo prvega vnuka cesarja Akihita je umirilo razprave o spremembi zakona glede ženskega nasledstva, oddahnila si je tudi princesa Masako, ki je zaradi pritiskov bolehala.

Skat usoden za lovca na krokodile

Avstralce je pretresla vest o nenadni smrti **Steveа Irwina**, ki je gledalcem Discovery Channela znan kot 'lovec na krokodile'. Umrl je med snemanjem dokumentarca o morskem svetu, na posnetku se vidi, kako ga je v prsi zadela strupena bodica skata, ki je bila, kljub temu da jo je uspel odstraniti, usodna. Čeprav Irwin velja za avstralskega junaka, je njegova družina zavrnila državni pogreb, češ da se je zavedal nevarnosti in jo sprejel kot del poklica. Bil je preprost človek in bi želel, da se ga tako tudi spominjajo.

Suri se predstavi

Tom Cruise in Katie Holmes sta po dobrih štirih mesecih skrivanja javnosti končno pokazala svojo hčerko **Suri**. Revija Vanity Fair je malčici namenila kar 22 strani, poleg obsežnega družinskega albuma je Katie spregovorila tudi o materinstvu. Poročanje medijev je bilo vseskozi izmišljeno, pravi igralka, ki jo je najbolj prizadelo, da so se ljudje spraševali, ali Suri sploh obstaja. "Ničesar nisem hotela skriti, želela sem imeti zasebnost."

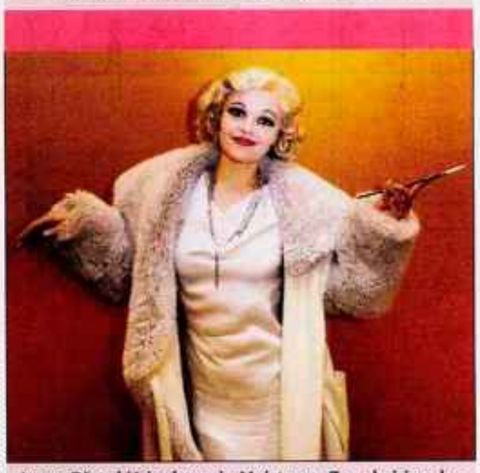

Jasna Džombić je doma iz Mojstrane. Za seboj ima kar nekaj odmevnih gledaliških vlog. Nastopila je v drami Polom v vlogi Melite (na sliki) in v satirični komediji Ljubezen, obakrat v gledališču Toneta Čufarja na Jesenicah. Sicer dela kot vzgojiteljica in je študentka izrednega študija na Fakulteti za policijsko varnostne vede. / Foto: Janez Pipan