58let Gorenjski časnik od leta 1947
Prvi predhodnik tednik Gorenjec leta 1900

Gorenjski Glas

TOREK, 18. OKTOBRA 2005

Leto LVIII, št. 83, cena 200 SIT, 16 HRK | Odgovorna urednica: Marija Volčjak | Časopis izhaja ob torkih in ob petkih | Naklada: 22.000 izvodov | www.gorenjskiglas.si

Skladišča vredna za pet trgovskih centrov

V Merkurju so odprli nova metalurška skladišča, vredna kar 5 milijard slovenskih tolarjev, kar je ena največjih investicij v zgodovini te družbe.

Štefan Žargi

Naklo - V četrtek popoldne so v Naklem tudi uradno odprli nova metalurška skladišča izrednega pomena. K že obstoječim trem skladiščnim halam s površino 10.500 kvadratnih metrov so dogradili še tri enako velike, največja vrednost tega novega skladiščnega kompleksa pa je vgrajena najsodobnejša skladiščna oprema ter stroji za razrez in dodatno obdelavo sicer standardnih metalurških izdelkov, s katerimi bodo lahko v večji meri ugodili zahtevam in potrebam naročnikov. Vrednost naložbe je dosegla kar vrtoglavih 5 milijard tolarjev, kar je že težko predstavljiva številka, mnogo bolj je zgovoren podatek, da bi s tem denarjem lahko izgradili kar pet Merkurjevih drobnoprodajnih trgovskih centrov, kakršen je na Primskovem. Uradno odprtje so v četrtek v Merkurju združili s sicer tradicionalnim poslovnim dnevom - srečanjem skoraj dvestotih industrijskih kupcev, samo otvoritev pa so popestrili s svojevrstnim glasbenim dogodkom. Kar malo grenak priokus pa pusti dejstvo, da je le dan prej slovenski premier v spremstvu dveh ministrov odpiral sedemkrat manjšo Savino investicijo, v Naklo pa v četrtek ni bilo nobenega vidnejšega predstavnika države. Podrobneje o tej investiciji na 22. strani.

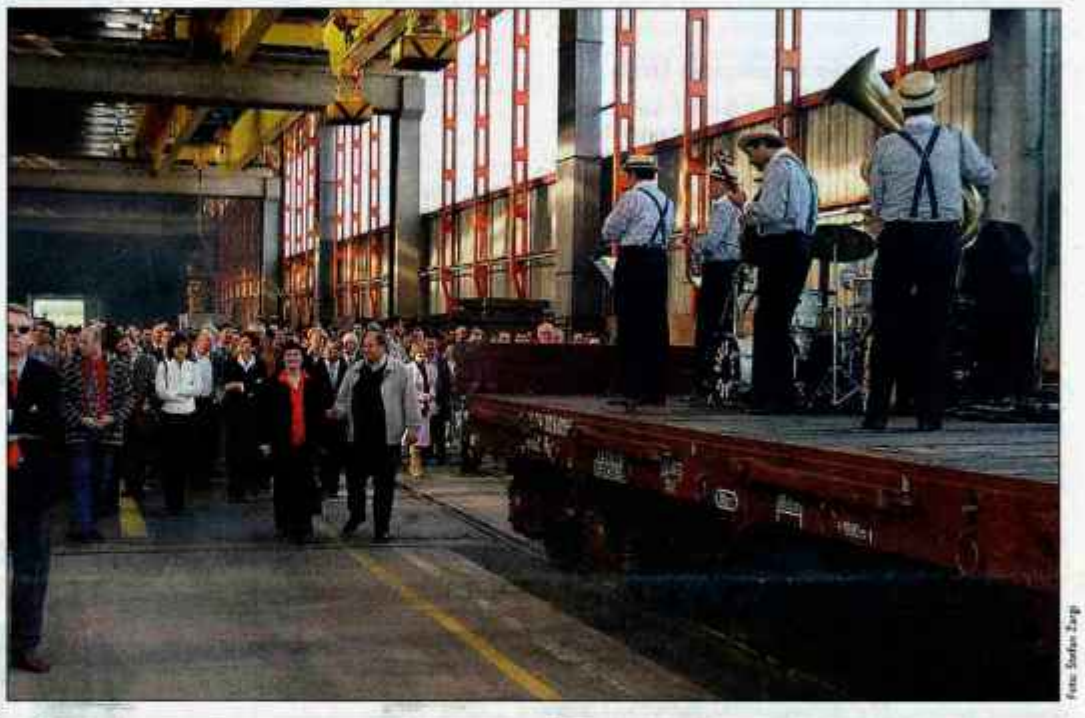

Foto: Štefan Žargi

Novi predsednik je Jelko Kacin

Največjo opozicijsko stranko LDS bo odslej vodil Jelko Kacin, podpredsednik in podpredsednica pa sta Matej Lahovnik in Zdenka Cerar.

Danica Zavrl Žlebir

Ljubljana - Na kongresu Liberalne demokracije Slovenije so za novega predsednika že v prvem krogu prepričljivo izvolili **Jelka Kacina**. S 55 odstotki glasov delegatov je porazil protikandidata **Iva Vajglja** in **Jožefa Školča**. Stranka je bila dolgo na oblasti, 12 let na 50 let podlage, kot se je novi predsednik izrazil v jeziku političnih nasprotnikov, sedaj pa se mora prilagoditi svoji novi vlogi in se mora utrditi kot močna opozicija. Slovenija nas potrebuje, potreba po LDS je iz uro v uro večja, je dejal Kacin, ki mu zagovorniki pripisujejo izjemno sposobnost nastopanja, nasprotniki pa populizem. Za sedanjo vladno koalicijo bo stranka pod njegovim vodstvom strah in trepet, kajti uporabljala bo razum in argumente.

Foto: Gorazd Kavčič

Kacin ne priznava, da je notranje razcepljena, pač pa je potrebnega več dialoga, miru in sodelovanja med članstvom. Ne boji se konfliktov in meni, da v stranki ne more biti enoumja, pač pa mavrica različnih pogledov, kar je po njegovem dokazalo tudi dogajanje na kongresu, ko so presegli domnevne zaplete in omogočili, da so delegati izrazili svoje mnenje. Med prvimi nalogami LDS Jelko Kacin omenja usklajevanje v stranki in pripravo na lokalne volitve, na katerih se nadejajo dobrega rezultata. Na očitke, da bo stranko vodil iz Bruslja, pa pravi, da tja hodi le na seje in je več v Sloveniji kot v Bruslju.

PRISTOPNINA BREZPLAČNO
ELEKTRONSKA BANKA
Link
do 30. NOVEMBER
http://www.gkbz.si

84. Glasova preja

V živo z nadškofom

Kako msgr. Alojz Uran doživlja svojo službo in Slovence, kakšno je po njegovem glavno poslanstvo Cerkve danes in kakšne ima načrte - vse to in še kaj ga bo povprašal publicist Miha Naglič. Preja bo v četrtek, 20. oktobra 2005, ob 19. uri v dvorani samostana v Adergasu.
Udeležbo najavite po telefonu: 04/201 42 00 ali elektronski pošti: info@g-glas.si.
Pokrovitelj Občina Cerklje

Gorenjski Glas
www.gorenjskiglas.si

83 vsebina

AKTUALNO
Tožba za svetlobo
Podjetje Merkcinger je v svoji trgovini zaradi gradnje sosednjega dela poslovne stavbe v Lescah dlje časa brez dnevne svetlobe. Zato je svoj investitorju poslovne stavbe Radovljica vložilo tožbo. Problem naj bi bila tudi parkirišča.
3

GORENJSKA
Pozabljeni Bohinjci
Bohinjska županja Evgenija Kegl Korošec je v sredo na Bledu ob zaključku obiska vlade na Gorenjskem izročila njenemu predsedniku Janezu Janši pismo, v katerem opozarja na zapostavljanje Bohinja in ga sprašuje, zakaj v programu obiska ni bilo Bohinja.
4

KMETIJSTVO
Zaplet pri izboru
Predstavnice kranjskega društva kmečkih žena se iz protesta niso udeležile slovesne razglasitve Kmetice leta. Kranjski aktiv je za kmetico leta predlagal Štefko Pavlin s Police pri Naklem, vendar komisija za izbor kranjskega predloga ni obravnavala.
6

VARČEVANJE
Varnost in donosnost
Leta 1924 so predstavniki hranilnic izbrali 31. oktober za svetovni dan varčevanja. Že takrat so zapisali, da sta "delo in varčevanje za posameznika in družbo najpomembnejša na poti k blaginji, napredku in dostojanstvu". V prilogi o varčevanju pišemo, kje je danes mogoče varčevati.
19

VREME
Danes in jutri bo pretežno jasno. Jutri proti večeru se bo od zahoda začelo oblačiti. V četrtek bo pretežno oblačno, občasno bo rahlo deževalo.
-1 / 13°C
jutri: pretežno jasno

9 770352 666018

KRATKE NOVICE

KAMNIK

Minister Zver obiskal Kamnik

Minister za šolstvo in Šport Milan Zver se je nedavno mudil na prvem delovnem obisku v Kamniku. Župan Tone Smolnikar in drugi predstavniki občinske uprave so mu predstavili problematiko osnovnega šolstva v občini, predvsem nenehno večanje stroškov pri gradnji novega prizidka k šoli v Stranjah, ter težave pri pomanjkanju prostih mest v otroških vrtcih. Predstavili so mu tudi stanje športa in nedavno odprto novo kegljišče. Po pogovoru pri županu je ministra sprejela tudi direktorica Zavoda za usposabljanje invalidne mladine Zdravka Slavec. Ministru je predstavila dejavnost zavoda in potrebo po začetku tretje faze obnove in dograditve stavbe, ki se vleče že od leta 1994. Ob koncu obiska se je minister sestal še z ravnatelji osnovnih šol v občini. **J. P.**

TRŽIČ

Naj se ustavi dolgoletno nazadovanje Tržiča

Socialni demokrati iz Tržiča se zahvaljujejo volivkam in volivcem za podporo in glas na referendumu o RTV in ob tesnem izidu ocenjujejo, da prave zmage niso doživeli ne predlagatelji zakona ne predlagatelji referenduma. Rezultat v Tržiču daje realno upanje, da so v občini razmere zrele za spremembe, sporoča predsednik SD Tržič **mag. Jure Meglič** in napoveduje, da je njihova stranka sposobna prevzeti odgovornost, da zaustavi dolgoletno nazadovanje Tržiča. Ob tem omenja županove obljube, da bo Tržič postal univerzitetno mesto z visoko tehnološkim parkom in 3000 novimi delovnimi mesti, ob čemer pa čudi dejstvo, da župan brezglavo tišči regijski center komunalnih odpadkov za vso Gorenjsko v Kovor in se zadovoljuje z 80 novimi delovnimi mesti, od katerih bo občina imela komaj kaj koristi. Za delovanje centra bo treba ustanoviti skupno družbo za upravljanje, lastninski deleži bodo razdeljeni sorazmerno s številom prebivalstva v posameznih občinah. Meglič še dodaja, da bodo prebivalci prizadetih vasi dobili odškodnino ne glede na to, ali bo deponija v mejah občine Tržič ali le 200 metrov za mejo. **D.Ž.**

Cilj: vodilna stranka v regiji

Člani Pokrajinskega odbora Socialnih demokratov so sredi oktobra v Tržiču ocenili vlogo in položaj te stranke na Gorenjskem, se seznanili z aktualnimi težavami v občinah in razpravljali o pripravah na bližajoče se lokalne volitve. Cilj stranke je povečati število svetnikov in županov po volitvah leta 2006 in postati vodilna stranka v regiji. **D.Ž.**

KOTIČEK ZA NAROČNIKE

Benetke Nr. 2

Tudi v drugo gre rado. Še en sončen, prijazen, zanimiv, vesel, nepozaben izlet z bralci Gorenjskega glasa.
Naše drugo potepanje v Benetke je spet potrdilo, da je nova serija Glasovih strokovno vodenih in kulturno obarvanih potepanj izjemno dobro sprejeta. Združilo se je vse, česar smo si zvečer pred spanjem potiho želeli - čudovito vreme, prijetna vožnja, spoznavanje mesta po načelu prijetno s koristnim, predvsem pa prešerno, domače vzdušje. Očitno nas branje istega časopisa na nek način povezuje, saj smo se počutili, kot da vandramo skupaj že leta ...

Nihče se ni izgubil, nihče nič potarnal in nikomur ni bilo žal. Nasmejano poziranje na centralnem Markovem trgu.

Če bi kdo od sopotnikov želel prejeti fotografije, naj mi to, z besedo ali dvema o vtisih z izleta, sporoči na e-mail: petra.kejzar@g-glas.si. **Petra Kejžar**

Na čelu LDS odslej Kacin

Liberalno demokracijo Slovenije bo za Antonom Ropom vodil Jelko Kacin. Tako je na sobotnem kongresu odločilo 220 od 398 delegatov te stranke.

DANICA ZAVRL ŽLEBIR

Ljubljana - Na kongresu so delegati LDS odločali zgolj o spremembah dveh členov statuta stranke in o novem vodstvu. Ravno zaradi glasovanja o dopolnilu statuta, ki je zadevalo podpredsedniška mesta, po katerih naj bi dve zasedli podpredsednici, je od kandidature odstopila **Cveta Zalokar Oražem**. Ne samo zavrnitev dopolnila, tudi aplavz ob njem, je domžalsko županjo, ki se zavzema za večjo zastopanost žensk v organih stranke, odvrnil od kandidature. Tako so delegati glasovali o Mateju Lahovniku, Zdenki Cerar, Marku Pavlihi, Milanu M. Cviklu in novi kandidatki Bredi Krašna.

Dosedanji predsednik LDS **Anton Rop** je v uvodnem nastopu dejal, da je kongres programska, kadrovska in organizacijska prelomnica, stranka, ki je leto dni v opoziciji, pa mora postati enotna, povezana in programsko močna. Kongres je obiskal tudi predsednik države **Janez Drnovšek**. Čeprav je bilo slišati, da je prišel na kongres podpret svojega favorita, o kandidatih ni posebej govoril, pohvalil pa je prvega predsednika stranke Jožefa Školča in svojega naslednika Antona Ropa, slednjega tudi zaradi tega, ker je znal pravi čas odnehati. O njegovem koraku nazaj so na kongresu govorili tudi drugi, novi predsednik LDS Jelko Kacin je denimo dejal, da je s tem korakom stranki omogočil korak naprej. Vsi trije kandidati za predsednika, **Ivo Vajgl, Jelko Kacin** in **Jožef Školč**, so poudarili potrebo po večji enotnosti stranke, ki potrebuje moč za svoj sedanji opozicijski položaj, vsak s svojo predstavitvijo pa so članstvu povedali večidel tisto, kar o njih ve že od prej ali iz predkongresnega predstavitvenega obdobja. Volilno dogajanje je bilo napeto, večina sogovornikov je napovedovala drugi krog. Toda že prvi je dal odločilen rezultat: Kacin je dobil 220, Vajgl 133 in Školč 45 glasov.

Kako so zmago svojega kandidata sprejeli Gorenjci. **Janko S. Stušek**: "Vesel sem, da se je tako izteklo in da je Jelko Kacin dobil tolikšno zaupanje. Prisegam in spoštujem liberalno demokracijo, a to pomeni, da je še vedno demokracija in ne anarhija, da je tudi znotraj stranke potrebno vzpostaviti dobre odnose in notranjo integracijo. Prepričan sem, da bo Kacin to zmogel." O prednosti, da je na čelu najmočnejše opozicijske stranke Gorenjec, pa meni, da pozna gorenjske probleme in zato verjame, da bo Gorenjska s to potezo lahko bolj napredovala. **Mirko Draksler** je v izvolitvi Kacina zaznal več prednosti: je evropski poslanec, bivši minister, nekdanji poslanec državnega zbora, predsednik stranke na Gorenjskem, tudi kranjski mestni svetnik, skratka človek z dovolj izkušnjami, da bo kos svoji novi nalogi. **Anton Kopitar** iz Cerkelj pravi: "V stanju, v kakršnem je bila stranka sedaj, je Kacin v njenem vrhu pametna poteza." **Dušan Vučko** iz Bohinja, nekdanji poslanec, sedaj pa sekretar LDS: "Jelko Kacin je človek, ki je vedno znal presenečati in osebno menim, da je pravi za to funkcijo. Upam, da bo naredil za liberalno demokracijo vse najboljše."

ANKETA GORENJSKEGA GLASA

Mengeš potrebuje obvoznico

MATEVŽ PINTAR

Mengeš - Danes objavljamo drugi del ankete, kjer smo spraševali prebivalce Mengša o tem, ali Mengeš potrebuje obvoznico in kaj od naštetih predlogov bi najbolj potrebovali. Skoraj vsi sodelujoči so mnenja, da je obvoznica potrebna, kar 84 odstotkov pa vas celo meni, da je to njuno potrebno. Največ, 43 odstotkov, vas je mnenja, da je potrebno urediti poti in dostope za invalide, 15 odstotkov vas meni, da so to igrišča za otroke, 11 odstotkov, da je potrebno več prostorov za mladino, 26 odstotkov pa vas je vztrajalo pri svojem predlogu.

V anketi vas je sodelovalo 746 vprašanih prebivalcev Mengša. Sodelujoči, ki ste želeli, lahko naslednjih 14 dni berete Gorenjski glas doma in tako si lahko preberete rezultate ankete tudi v svojem časopisu. Iz Klicnega centra slepih se vam tako zahvaljujemo za sodelovanje in vam bomo hvaležni, če boste ob ponovnem klicu pripravljeni odgovoriti še na nekaj naših vprašanj o vsebini časopisa. Vedno bližje smo 2.000 novemu naročniku. Le še malo klicev nas loči do novega 2.000 naročnika, ki mu bo Gorenjski glas podaril oddih v Rogaški slatini. Če vam je časopis všeč, nas pokličite in se nanj naročite za vsaj eno leto. Mogoče bo vikend v Rogaški prav za vašo družino. Naš telefon je 04/ 517-00-00.

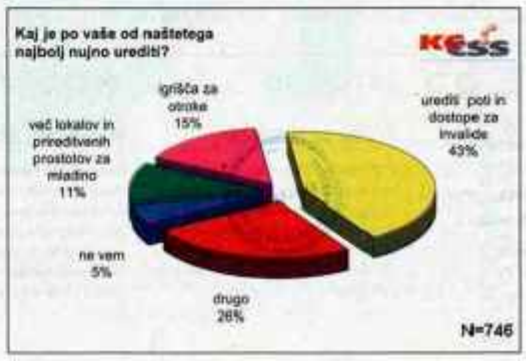

Tožba za svetlobo

Podjetje Mencinger je v svoji trgovini zaradi gradnje poslovne stavbe ostalo brez dnevne svetlobe. Proti investitorju, radovljiškemu Alpdomu je že vložilo tožbo.

Cveto Zaplotnik

Lesce - Podjetje Mencinger je pred šestimi leti kupilo v novi poslovni stavbi v Lescah prostore, v katerih si je v kleti in v pritličju uredilo trgovino s tekstilom. Kot je povedala direktorica in solastnica podjetja **Marija Čuden**, so ob pripravah Alpdoma inženiringa na gradnjo drugega dela trgovsko poslovnega centra ugotovili, da bi jim načrtovana nova stavba, odmaknjena vsega 80 centimetrov od stare, odvzela v kletnem delu trgovine dnevno svetlobo, omejila njeno uporabnost in otežila vzdrževanje. Da bi dosegli odmik stavbe štiri metre od že zgrajene, so na upravno enoto vložili zahtevo za obnovo postopka za pridobitev lokacijskega dovoljenja, kasneje pa so se pritožili še na izdano gradbeno dovoljenje. Družbi sta spor začasno rešili s sklenitvijo sporazuma.

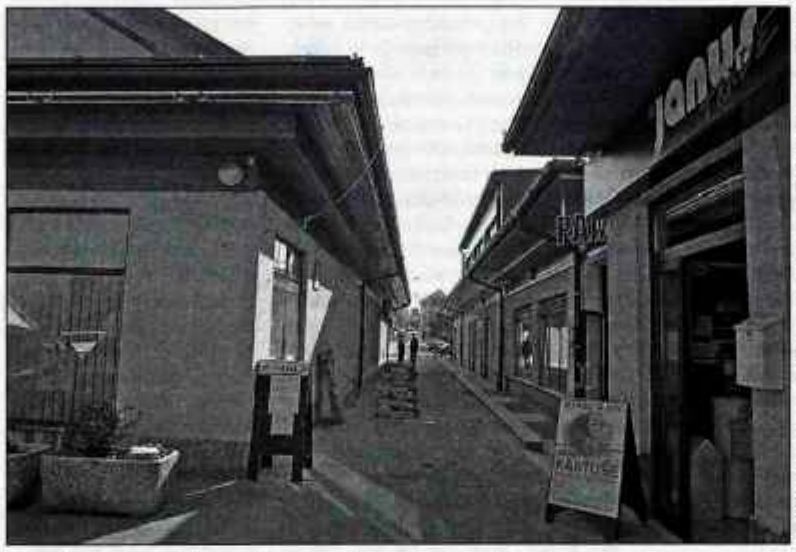

Sporni prehod, prek katerega bi povezali Mencingerjevo trgovino. / Foto: Tina Dokl

Sklenili sporazum, ne pa pogodbe

Po tem sporazumu bi Mencingerjevi prepustili Alpdomu v last kletne prostore, Alpdom bi jim zagotovil enako velik prostor v novi stavbi in oba prostora povezal v enotno trgovino, stranki pa naj bi menjalno pogodbo sklenili po izgradnji objekta do tretje gradbene faze. Mencingerjevi so po podpisu sporazuma umaknili zahtevo za obnovo postopka in pritožbo na gradbeno dovoljenje, Alpdom pa je lahko nadaljeval z gradnjo. "Ker smo kmalu ugotovili, da nova stavba ne omogoča povezave obeh prostorov v enotni prostor in da se Alpdom izmika sklenitvi menjalne pogodbe, je nastal spor, ki ga zdaj poskušamo rešiti po sodni poti," je dejala Marija Čuden in poudarila, da so ob koncu septembra na sodišče vložili tožbo, s katero zahtevajo od Alpdoma sklenitev menjalne pogodbe, v nasprotnem primeru pa plačilo 403 milijone tolarjev odškodnine oz. rušenje objekta. "Problem so tudi parkirišča, že ob stari stavbi jih ni dovolj, ob novi, v kateri so prvi že odprli lokale, ni niti enega," ugotavlja Marija Čuden in dodaja: "Nismo pravna država, nekdo, ki je politično močan, še vedno lahko dosega, kar mu srce poželi. Tega občutka se v mojem primeru ne morem znebiti."

"Večkrat se počutim nemočnega"

Ker kritike letijo na Alpdom in **Jožeta Kapusa**, ki ni samo direktor podjetja, ampak tudi radovljiški podžupan ter predsednik odbora za urejanje prostora in varstvo okolja, nas je pot vodila v Alpdom. Direktor zatrjuje, da stavbo gradijo po veljavnem zazidalnem načrtu in gradbenem dovoljenju. "Uresničili bi tudi sporazum, če bi družba Mencinger izpolnila svoje obveznosti in postala lastnica hodnika, prek katerega bi povezali prostora," pravi in poudarja, da je Alpdom predlagal občini spremembo zazidalnega načrta, ki bi omogočil povezavo. Kar zadeva parkirišča, navajajo, da je na območju centra že 115 parkirnih mest. Pripravljajo se še na ureditev čez sto parkirišč od železniške postaje do Avta Lesce, preučujejo pa še možnost za dodatna javna parkirišča. Tožbe družbe Mencinger še niso prejeli in je ne morejo komentirati, na očitek o veliki politični moči pa Kapus odgovarja: "Nasprotno! Pri pripravljanju naložb se večkrat počutim povsem nemočnega."

Gorjanci gredo na svoje

Krajani Gorij ustanavljajo svojo občino. Občina Bled zanje (pre)slabo skrbi. Gorje so bile v preteklosti že občina.

Renata Škrjanc

Zgornje Gorje - Neenakomeren razvoj krajevnih skupnosti, premalo učinkovita občinska uprava in hitrejši razvoj Gorij so glavni razlogi za namero Gorjancev po ustanovitvi svoje občine. Občina Bled je slaba mati, zato so se odločili, da gredo na svoje. Pred dnevi je svet KS Gorje soglasno sprejel sklepa, da začne postopek o ustanovitvi občine, blejskega župana **Jožeta Antoniča** pa so zadolžili, da njihov predlog posreduje poslancem državnega zbora. "Priča smo zelo neenakomernemu razvoju, saj Gorje, kot najmočnejša KS v blejski občini, zelo zaostaja. Občina je novemu blejskemu športnemu parku namenila veliko denarja, v Gorjah pa je problematična dozidava šole. Naša pobuda je jasen znak, da krajani nismo zadovoljni," je dejal domačin **Tomaž Bregant**. Pritrdili so mu tudi ostali člani sveta KS, predsednik KS Gorje **Peter Torkar** je dodal, da občina Bled daje krajevnim skupnostim premajhne pristojnosti, slednje ne odločajo o razporeditvi denarja, na katerega morajo Gorjanci vedno čakati. "Občina Bled urejanju parkov letno nameni 30 milijonov tolarjev, gorjansko pošto pa gradijo že dvajset let in tudi otroškega igrišča ne moremo zgraditi. Letno dobimo slaba 2 milijona tolarjev proračunskega denarja. Na željo krajanov smo začeli postopek za ustanovitev občine, saj v njej vidimo možnost za hitrejši razvoj kraja in učinkovitejšo občinsko upravo," je pojasnil Torkar.

KS Gorje izpolnjuje pogoja za ustanovitev občine, ki določata, da mora imeti od 2000 do 5000 prebivalcev, KS Gorje jih ima 2900, in popolno osnovno šolo. V preteklosti so Gorjanci svojo občino že imeli, do občine pa so poskušali priti že pred štirimi leti. **Anton Poklukar** je menil, da je komunalna in cestna infrastruktura v Gorjah zadovoljiva, imajo dovolj vodnih virov, v KS ni veliko kulturnih spomenikov, kar pomeni, da ne bo dragega vzdrževanja, je pa veliko naravnih spomenikov, in priložnosti vidi tudi v okolju prijaznem turizmu. KS Gorje mora do 31. oktobra oddati vlogo za ustanovitev občine, ki jo bodo posredovali vladi, krajani pa se bodo o novi občini odločili na referendumu. Župan Jože Antonič se omenjene seje sveta KS Gorje ni udeležil, o nameri Gorjancev pa meni, da je to njihova legitimna pravica. "Pri tem ne morem sodelovati, saj bi bilo nemoralno, kajti ne morem "rušiti" lastnega podjetja in sodelovati pri razbijanju celovitosti blejske občine," je dodal Antonič.

Šolam več avtonomije

Minister za šolstvo in šport dr. Milan Zver se je na Brdu srečal z gorenjskimi ravnatelji na temo Vizija izobraževanja ravnateljev.

Mateja Rant

Brdo pri Kranju - "Spremembe v šolstvu ne bodo radikalne; šle bodo v smeri decentralizacije in večje avtonomnosti šol. Takega centralističnega sistema, kot smo ga imeli doslej, ko je vse delovalo preko direktiv in okrožnic, ne poznajo nikjer v svetu," je ravnatelje nagovoril dr. **Milan Zver**. Šole naj bi bile po novem bolj samostojne tako pri organizaciji pouka in oblikovanju predmetnikov kot pri vzpostavljanju reda in discipline v šoli. S strani ravnateljev pa je največ kritik letelo na račun prevelikega obsega administrativnega dela, zaradi česar je zapostavljeno njihovo pedagoško delo.

Največ možnosti za decentralizacijo se po ministrovem mnenju ponuja v srednjih šolah, ki naj bile po novem tudi bolj samostojne pri porabi denarja. Spremembe se obetajo tudi na področju predšolske vzgoje. "Tu je še precej rezerv. Za financiranje programov vrtcev namenjamo za petino več denarja kot razvite države Evropske unije," je dejal Milan Zver in obenem poudaril, da želijo še povečati vključenost otrok v vrtce, to pa ne pomeni, da bo šla racionalizacija na račun otrok. Na pripombe ravnateljev, da jim ob menedžerskem delu zmanjkuje časa za pedagoško delo, pa je odgovoril: "Ravnateljskega dela ni mogoče deliti, zato se od vas zahteva tudi sposobnost za menedžersko upravljanje." Ob obisku na Gorenjskem je minister obiskal tudi dve šoli, in sicer v Poljanah in Gorenji vasi. Obljubil je, da bodo poskušali pospešiti gradnjo telovadnice ob šoli v Poljanah, poskrbeli pa naj bi tudi za ustreznejše prostore za pouk telesne vzgoje v gorenjevaški šoli.

Popravek

V petkovi številki smo napačno zapisali priimek načelnika Upravne enote Škofja Loka. Pravilno je Branko Murnik. Za napako se opravičujemo. **Uredništvo**

WWW.GORENJSKIGLAS.SI

Gorenjski Glas

ODGOVORNA UREDNICA
Marja Volčjak

NAMESTNIKA ODGOVORNE UREDNICE
Jože Košnjek, Cveto Zaplotnik

UREDNIŠTVO
NOVINARJI - UREDNIKI:
Boštjan Bogataj, Alenka Brun, Igor Kavčič, Jože Košnjek, Urša Peternel, Stojan Saje, Vilma Stanovnik, Cveto Zaplotnik, Danica Zavrl Žlebir, Suzana P. Kovačič, Štefan Žargi;
stalni sodelavci: Jasna Paladin, Marjeta Smolnikar, Matjaž Gregorič, Mateja Rant, Mendi Kokot, Mina Naglič, Milena Miklavčič, Renata Škrjanc, Simon Šubic, Dominik Frelih, Igor Žerjav

OBLIKOVNA ZASNOVA
Jernej Stritar, Trickel

TEHNIČNI UREDNIK
Grega Flajnik

FOTOGRAFIJA
Tina Dokl, Gorazd Kavčič, Gorazd Šinik

LEKTORICA
Marjeta Vozlič

VODJA OGLASNEGA TRŽENJA
Mateja Žvižaj

VODJA MARKETINGA
Petra Kejžar

GORENJSKI GLAS je registrirana blagovna in storitvena znamka pod št. 977-961 pri Uradu RS za intelektualno lastnino. Ustanovitelj in izdajatelj: Gorenjski glas, d.o.o., Kranj / Direktorica: Marija Volčjak / Naslov: Zoisova 1, 4000 Kranj / Tel.: 04/201 42 00, fax: 04/201 42 13, e-mail: info@g-glas.si; mali oglasi in osmrtnice: tel.: 04/201 42 47 (sprejem na avtomatskem odzivniku 24 ur dnevno); uradne ure: vsak delovni dan od 7. do 15. ure / Gorenjski glas je poltednik, izhaja ob torkih in petkih, v nakladi 22.000 izvodov / Redne priloge: Moja Gorenjska, Letopis Gorenjska (enkrat letno) Na potep in sedem lokalnih prilog / Tisk: SET, d.d., Ljubljana / Naročnina: tel.: 04/201 42 41 / Cena izvoda: torek 200 SIT, petek: 300 SIT; letna naročnina: 28.000 SIT; redni plačniki imajo 20 % popusta, letni 25 % popusta; naročnina za tujino: 100 EUR preračunano v tolarje po srednjem tečaju Banke Slovenije; v cene je vračunan DDV po stopnji 8,5 %; naročnina se upošteva od tekoče številke časopisa do pisnega preklica, ki velja od začetka naslednjega obračunskega obdobja / Oglasne storitve: po ceniku; oglasno trženje: tel.: 04/ 201 42 48.

KRATKE NOVICE

RADOVLJICA

Odprta vrata centra za socialno delo

Radovljiški center za socialno delo bo v petek od 10. do 13. ure odprl vrata obiskovalcem. "Spoznali boste, kdo smo, kaj počnemo in kako pomagamo, ko družina sama ne zmore več," so zapisali v vabilo in dodali, da bo tema letošnjega dneva odprtih vrat rejništvo. **C. Z.**

ŽIROVNICA

Čestitke za Katarino

Stanovalka doma dr. Franceta Bergelja na Jesenicah **Katarina Podlipec** je 12. oktobra 2005 dopolnila 95 let. V petek so ji voščili za jubilej župan Občine Žirovnica **Franc Pfajfar**, tajnica **Mojca Dimitrov** ter **Edvard Kavčič**, **Jerca Tičar** in **Vojka Legat** iz Društva upokojencev Žirovnica. Slavljenka se je razveselila daril in pozornosti, saj je vedno živela skromno. Na Bregu pri Žirovnici si je z možem Ivanom postavila dom, kjer je skrbela za družino in kot izučena šivilja tudi kaj zašila. Ker je bil mož upravnik doma železarne v Crikvenici, so bili zanjo in za otroke največje veselje izleti na morje. Tega se rad spominja tudi sin **Ferdo**, ki živi z ženo Amalijo v domači hiši. Njun sin **Samo** ima družino v sosednji hiši, kjer sta doma Katarinina pravnuka **Rok** in **Boštjan**. Pokojni Katarinin sin **Ivko** je živel v Zagrebu; po njegovi hčerki **Biserki** sta v veselje prababici **Tibor** in **Marko**. Svojci večkrat obiščejo Katarino v domu na Jesenicah, kjer je že četrto leto. **S. S.**

BLED

Ovire za širitev Diagnostičnega centra

Minister za zdravje **dr. Andrej Bručan** je minuli teden med vladnim obiskom Gorenjske obiskal tudi Diagnostični center Bled in se pogovarjal z direktorico centra **Marijo Gorenšek Moškon**, predstavnikom zdravnikov **Milanom Stefanovičem** in drugimi zdravniki. Ministra so seznanili s težavami pri nujni rešitvi centra in nasprotovanjem skupine občanov in občine. Diagnostični center bi se lahko selil v Ljubljano, vendar je to zaradi velikega števila bolnikov z Gorenjskega in večine od 43 zaposlenih, ki so z Gorenjskega, skrajna možnost. Pogovore o širitvi bodo nadaljevali. Z ministrom so se pogovarjali tudi o skrajšanju čakalnih dob v nekaterih ambulantah Diagnostičnega centra, saj čaka na preiskave veliko pacientov. **J. K**

GG | "na ves glas"

Z današnjo številko Gorenjskega glasa začenjamo z rubriko, v kateri boste bralci Gorenjskega glasa lahko izrazili svoje mnenje o aktualnih vprašanjih. Vsak torek bomo objavili vprašanje, na katerega odgovorite z da ali ne, rezultati pa bodo objavljeni v naslednji torkovi številki.

- če ste ZA, pokličite: 04/51-16-410
- če ste PROTI: 04/51-16-411

Upoštevali bomo po en glas posameznega klicatelja, odgovore pa bomo zbirali od torka do nedelje. Cene klicev so v skladu s cenikom podjetja Telekom Slovenije.

1. vprašanje:

Ali naj bo Gorenjska samostojna škofija?

Vabljeni k sodelovanju. Gorenjski Glas

Mačehovski do prostora

Popravljeni projekt Savskih elektrarn mora upoštevati referendumsko odločitev. Severna obvoznica boljša rešitev od južne.

RENATA ŠKRJANC

Bled - "Bled ima poseben status, zato bi ga morali v skladu z njegovo kakovostjo tudi prostorsko obravnavati. Udeleženci mednarodnega pisateljskega srečanja PEN so predlagali njegovo uvrstitev v svetovno dediščino UNESCO. Čas je že, da na Bledu povežemo kulturne in naravne danosti," je minulo sredo na srečanju z ministrom za okolje in prostor **Janezom Podobnikom**, ki ga je pripravila Civilna iniciativa Berje, dejal **Janko Rožič**, predstavnik odbora za rešitev Save Dolinke. Na srečanju so Blejci ministra seznanili z neodgovornim urejanjem prostora in s projektom Savskih elektrarn ter gradnjo blejskih obvoznic. Člani omenjene iniciative se ne strinjajo s predvideno obnovo in dograditvijo HE Moste, saj bi akumulacijsko jezero poplavilo mokrišče Berje in prizadelo prebivalce Piškovice. **Marjan Žmavc** je povedal, da so se predstavniki Savskih elektrarn sprva vedli tako, kot da zaselek Piškovca ne obstaja. "Naše hiše so od struge reke Save oddaljene le od 30 do 50 metrov, zato nas načrtovani projekt zelo ogroža. Ogroženi so podtalnica, naše greznice in nenazadnje tudi izvir pitne vode, saj nismo priključeni na javni vodovod in kanalizacijo. Prebivalci Piškovce vztrajamo pri državnem jamstvu za poplačilo odškodnin, če gre seveda za nacionalni interes," je dvome o načrtovanem projektu pojasnil Žmavc.

S kritiko ni varčevala tudi arhitektka **Marjana Senčar** in dejala, da že desetletja gleda, kako različni lobiji uničujejo Bled. "Severno obvoznico so dali na stranski tir, prednost dajejo le južni. S severno obvoznico bi rešili Pokljuko in Bohinj, z južno pa Bled ne bodo rešili pred uničujočim prometom," je menila Senčarjeva. Krajani Mlina so pojasnili razloge za nasprotovanje sedanji trasi južne obvoznice in slednjega podkrepili z 213 podpisi podpore. Minister Janez Podobnik je dejal, da občina Bled vztraja pri predlagani trasi, zato je njihova pobuda težko uresničljiva, popravljeni projekt prenove HE Moste pa upošteva okoljevarstvene kriterije in referendumsko voljo Blejcev. Dogovorili so se, da ministrstvo za okolje in prostor in Civilna pobuda Bled pripravita arhitekturno urbanistično delavnico, na kateri bi s pomočjo različnih strokovnjakov našli najboljše rešitve za blejski obvoznici in za Berje.

Država pozabila Bohinjce

Bohinjska županja Evgenija Kegl Korošec z javnim pismom sprašuje predsednika vlade Janeza Janšo, zakaj v programu obiska vlade ni bilo Bohinja.

JOŽE KOŠNJEK

Bohinj - Pismo je bohinjska žu-panja minulo sredo zvečer na Bledu osebno izročila predsedniku vlade Janezu Janši. V pismu je zapisala, da na "tem območju obstaja tudi občina Bohinj, ki hkrati predstavlja največji del edinega slovenskega nacionalnega parka in je po površini s svojimi 333 kvadratnimi kilometri med največjimi občinami v Sloveniji". Triglavski narodni park ni specialiteta Bohinjcev, temveč obsežen naravovarstveni projekt države, ki ga verjetno zaradi obsežnosti in zapletenosti nihče "na vrhu" doslej ni hotel ali znal kompleksno reševati, zato ostaja Bohinj pri vseh vladah ne glede na barvo bela lisa na zemlje-vidu Gorenjske, je zapisala županja in naštela številne težave v parku. Po posredovanju blejskega župana Jožeta Antoniča se je uspela uradno srečati le z ministroma Janezom Podobnikom in Janezom Božičem. Županja je predsednika vlade obvestila, da bo Bohinj skupaj z občinami ob železniški progi Dunaj - Trst prihodnje leto praznoval 100-letnico zaključka izgradnje bohinjskega predora, in ga prosila za častno pokroviteljstvo.

"Gospod predsednik, Bohinj ni moj, pa tudi Vaš ni, še manj pa od katere koli politične stranke. Bohinj pripada v prvi vrsti Bohinjcem, ki so skozi stoletja znali ohraniti njegove vrednote in šele nato v nekem smislu pripada vsemu slovenskemu narodu," je zapisala županja. "Na koncu, gospod predsednik, da ne bo pomote. Tega pisma vam nisem napisala, ker sem osebno užaljena. Daleč od tega, saj se ve, da dokončno odhajam, tisti pa, ki ostajajo, so Bohinjci in prav njih in Bohinja mi je žal, da so tako kot že neštetokrat tudi tokrat ponovno ostali na stranskem tiru. Človek se zares mora vprašati, zakaj so na primer problemi nekaterih drugih gorenjskih občin bolj pomembni od naših? Zakaj na razgovor z Gorskimi reševalnimi službami Gorenjske ni bila povabljena tudi bohinjska, ki je ena najuspešnejših v državi," se je vprašala žu-panja.

Najlepši balkon je na Koroški Beli

URŠA PETERNEL

Jesenice - Lastnica najlepšega balkona v občini Jesenice je Miranda Sušanj s Koroške Bele. Njen balkon je bil v letošnji akciji izbiranja najlepšega balkona v občini izbran za najlepšega.

Sicer pa je posebna komisija nagradila kar 37 balkonov v občini, v večstanovanjski hiši (bloku) je bil letos najlepši balkon Mehmeda Traka s Ceste maršala Tita, medtem ko imajo najlepše balkone v stanovanjskih hišah pri že omenjeni Mirandi Sušanj, Danilu Svetlinu z Jesenic ter Alenki Kuroš z Blejske Dobrave. Podelili so tudi nagrado za najlepše gorenjske nageljne, ki jo je prejela Marija Markizeti z Jesenic.

Letošnja akcija izbiranja najlepših balkonov je na Jesenicah potekala že tretje leto zapored, vsi lastniki so prejeli posebno priznanje, za vse sodelujoče pa so pripravili tudi izlet v Arboretum Volčji Potok. Kot je povedala **Metka Lotrič** z Občine Jesenice, se prebivalci občine Jesenice vedno bolj

trudijo oziroma tekmujejo s sosedi za lepše in bolj raznobarvno cvetje na svojih balkonih. Zato bodo akcijo nadaljevali tudi v prihodnjih letih.

Odpadki so resen problem

Ministrstvo za okolje in prostor želi en center za ravnanje z odpadki na Gorenjskem. Brez podpore prebivalstva ga ne bo v Kovorju, so menili med obiskom ministra v Tržiču.

Stojan Saje

Tržič - Minister za okolje in prostor **Janez Podobnik** je prejšnji ponedeljek obiskal s sodelavci tržiško občino. Z vodstvom se je pogovarjal o problematiki odvajanja in čiščenja odpadnih voda, urejanju vodotokov in hudournikov ter možnosti za sodoben regionalni center za ravnanje z odpadki v tej občini.

Gost je ocenil, da je ravnanje z odpadki eden resnejših problemov v okolju, zato je njegovo reševanje med prednostnimi nalogami ministrstva. Pred leti ustanovljeni Konzorcij CERO doslej ni uspel najti primerne lokacije za regijski center. Sedanje deponije odpadkov na Gorenjskem so zelo zapolnjene. Ob tem, da nekaterim občinam zmanjkuje prostora za odlaganje, deponije ne omogočajo sodobnega sistema sortiranja in recikliranja odpadkov. "Na ministrstvu smo na podlagi prejšnjih študij prepoznali deponijo Kovor kot potencialno lokacijo za umestitev sodobnega regijskega centra za ravnanje z odpadki, zasnovanega po vseh evropskih standardih," je med obiskom dejal minister Podobnik. Tržiški župan **Pavel Rupar** se je strinjal glede pereče problematike ravnanja z odpadki na Gorenjskem. Ob tem je poudaril: "Brez podpore lokalnega prebivalstva ne bo centra v Kovorju. Zato nameravamo celovito obveščati prebivalce o možnostih reševanja problematike z odpadki in vseh vidikih potencialnega projekta, ki ga še preučujemo. Vse želimo spodbuditi, da z mnenji in pripombami sodelujejo pri dopolnjevanju zamisli in odločanju o posegih v njihovem okolju."

Strokovnjaki občinske uprave so goste seznanili s projektom dokončanja kanalizacijskega omrežja in izgradnje centralne čistilne naprave, za katerega bo oktobra pripravljen investicijski program, novembra pa pričakujejo potrditev na občinskem svetu. Kot je povedal **Izidor Jerala** iz urada za urejanje prostora, so pojasnili tudi ogroženost Tržiča ob neurjih. Ministrstvo so opozorili, da je treba vodotoke bolj redno in skrbno vzdrževati. Leta 2006 bodo v projektih za Tržiško Bistrico in Mošenik popisali težave in predvideli možne rešitve.

Premier obiskal tudi Stroja

Predsednik vlade Janez Janša je prejšnji teden obisk vlade na Gorenjskem izkoristil tudi za ogled inštituta za obnovljive vire Francija Stroja.

Simon Šubic

Dvorska vas - Podjetnik in inovator **Franci Stroj** iz Dvorske vasi, znani proizvajalec ogrevalnih sistemov na obnovljive vire, ni skrival zadovoljstva, ker ga je prejšnji teden v okviru vladnega obiska na Gorenjskem obiskal premier **Janez Janša**. "Predsednik vlade Janez Janša je po tridesetih letih prvi vladni funkcionar, ki je prišel na razgovor v moje podjetje. V eni uri se je lahko prepričal, da veliko vlagamo v razvoj ekološko usmerjenih proizvodov, kar je danes vedno bolj pomembno. Dejal mi je, da je zelo presenečen, saj je o meni že veliko slišal, vseeno pa ni vedel, kako veliko proizvodnjo imamo v Dvorski vasi," je povedal Franci Stroj, ki ga javnost pozna tudi po odmevnem rušenju laboratorija, ki ga je na črno postavil pod Dobrčo.

"O tem se z Janšo nisva nič pogovarjala," nam je zatrdil Stroj, ki je še vedno prepričan, da mu laboratorija ne bi smeli porušiti. "Bivša vlada je naredila napako, ker je laboratorij porušila kljub sodni prepovedi, prav tako pa na odločbi za izvršbo rušitve ni bila zapisana prava parcelna številka. Prav zato bomo vložili tožbo proti državi," napoveduje. Izstavljenih računov za stroške rušitve še ni poravnal.

Premier Janez Janša si je vzel uro časa za ogled Strojevega inštituta za obnovljive vire. / Foto: Gorazd Kavčič

Še vedno zatrjuje, da je pod Dobrčo najboljša lokacija za testiranje rabe obnovljivih virov energije, zato bo vztrajal, da mu izdajo lokacijsko dovoljenje za postavitev novega laboratorija. Na naše vprašanje, ali na skali pod Dobrčo res že spet gradi, je Stroj odgovoril, da je le pospravil razdejanje, ki so ga rušitelji pustili za seboj.

Sto let javorske šole

Od skromnih začetkov pred sto leti se je danes v Javorjah razvila sodobna šola.

Mateja Rant

Javorje - "Od skromnih pogojev, v katerih je šola začela delovati pred sto leti, je danes nastala sodobna šola, ki je dobro opremljena, v njej potekajo številne interesne dejavnosti, organiziran je tudi oddelek podaljšanega bivanja," je ob stoletnici šole v Javorjah poudarila ravnateljica **Ivanka Oblak**.

Prvo leto delovanja je bilo vpisanih 134 učencev, danes pa v njenih klopeh znanje nabira 31 učencev. Največ učencev je šolske klopi javorske šole "gulilo" v šolskem letu 1938/39, ko je bilo vpisanih kar 169 otrok. "Bojim se, da bo prišel čas, ko bo v prvi razred vpisan le še en učenec," je ob tem dejala Oblakova in v šali dodala, naj vaščani le poskrbijo, da bo lahko šola delovala še nadaljnjih sto let. Začetki šolstva v Javorjah sicer segajo v leto 1877, ko je župnik Matevž Jereb začel poučevati otroke branja in pisanja. Leta 1900 so ustanovili zasilno šolo, spomladi štiri leta kasneje pa so začeli graditi novo šolo in jo dokončali konec avgusta 1905. "Na področju šolstva ste bili v Javorjah kar nekaj let pred marsikaterim drugim krajem," je dejal gorenjevaško-poljanski župan

Ob stoletnici je bilo v javorski šoli praznično. / Foto: Polona Mlakar Baldasin

Jože Bogataj. Obljubil je, da bo občina še naprej vlagala v urejanje šolskih prostorov, za kar so v minulih enajstih letih ob pomoči države namenili že skoraj milijardo tolarjev.

KRATKE NOVICE

Brezje pri Tržiču

Razvili so prvi prapor

Čebelarstvo ima v Tržiču dolgo tradicijo. Prvi podatek o trgovanju z medom in voskom izhaja iz leta 1756. Po vaseh so imeli vnete čebelarje. **Andrej Meglič** iz Čadovelj je gojil v Avstro-Ogrski državi sto panjev čebel. Njegovo delo nadaljuje 84-letni član Čebelarske družine Tržič **Janez Meglič**. Njemu je pripadla čast, da je ob **Ladu Goltezu** in predsedniku društva razvezal trak na prvem praporu. **Franc Sajovic** je dejal, da so čebelarske podružnice Križe, Kovor, Sv. Ana in Sv. Katarina dobile pravila leta 1934. Društvo deluje samostojno od leta 1945 in povezuje 60 članov, ki imajo 760 panjev in društveni čebelnjak. Prapor, ki ga je izdelal **Milan Žepič**, je prevzel praporščak **Janez Praprotnik**, blagoslovil pa ga je župnik **Ciril Lazar**. Trak občine Tržič je na prapor pripel podžupan **Vinko Perne**. Edinstveno tradicijo čebelarjev je pohvalil predsednik Čebelarske zveze zgornje Gorenjske **Boštjan Noč**. **S. S.**

Poljane

Namesto na Gori Urekov kip na Vidmu

Olimpijski komite Slovenije, Radio Slovenija, Športno društvo Marmor Hotavlje in številni prijatelji legendarnega radijskega športnega novinarja Staneta Ureka so minulo soboto pripravili že enajsti spominski pohod na Goro. Še prej so v Poljanah, pred gostilno Videm, odkrili doprsni kip Staneta Ureka, ki ga je izdelal kipar Drago Tršar, izdelavo pa so podprli Marmor Hotavlje, RTV Slovenija in občina Gorenja vas - Poljane. "Pri postavitvi spomenika Stanetu Ureku je prišlo tudi do zapletov, vendar bomo na nesoglasja skušali čim prej pozabiti. Pomembno je, da je spomenik postavljen na njegovi poti proti Gori. Upam, da bomo še naprej hodili na Goro v svojo korist in njegov spomin," je ob odprtju spomenika v Poljanah poudaril župan občine Gorenja vas - Poljane **Jože Bogataj**. Spomenik naj bi po prvotnem načrtu postavili na Gori, zaradi nesoglasij nekaterih domačinov, pa so se nato odločili, da bo postavljen v Poljanah. **V.S.**

Kranj

Kranjsko podzemlje turistična znamenitost

Lokalna turistična organizacija Kokra je pred kratkim gostila 75 udeležencev Motivacijskega srečanja skrbnikov turistično informacijskega portala. "To je osnovni portal Slovenske turistične organizacije, na katerega turistična društva, lokalne in druge turistične organizacije vnašajo vsebine, ki so zanimive za domače in tuje turiste," je povedal direktor LTO Kokra **Robert Bauman**. Gostje, ki so prišli iz vseh koncev Slovenije, so imeli najprej delovno srečanje v hotelu Bellevue na Šmarjetni gori, popoldne so jim gostitelji pripravili animacijski program. "Predstavili smo jim Kranj kot Prešernovo mesto. Pod vodstvom turističnih vodnikov smo si ogledali znamenitosti, med prvimi smo videli kranjsko podzemlje z rovi, ki jih v prihodnjih letih želimo oživiti kot turistično znamenitost. **S.K.**

Kranj

Vodovodni stolp na ogled

Znameniti vodovodni stolp so prenovili, jutri med 10. in 17. uro se boste do razgledne ploščadi lahko povzpeli tudi obiskovalci. Krajša slovesnost ob otvoritvi bo ob 14. uri na prostoru pred vhodom v stolp. **S. K.**

JAKA POMETA !
Zelo ugoden nakup opuščenih programov, eksponatov
OKEN, POLKEN,
VHODNIH, NOTRANJIH
VRAT in PODBOJEV
JELOVICA
v industrijski prodajalni
na Kidričevi 58 v Škofji Loki
od 18. - 29. oktobra
odpiralni čas v času akcije:
od pon. - petka od 9.00 - 17.00
sobota od 8.00 - 12.00
Informacije: 041 727 920, g. Aleš Porenta

Zaplet pri izboru

CVETO ZAPLOTNIK

Kranj - V soboto je bil svetovni dan kmetic, v Sloveniji je bila osrednja prireditev v petek v Ljubljani, kjer je Zveza kmetic Slovenije med osemnajstimi kandidatkami za kmetico leta razglasila **Hedviko Kočnik** z ekološko turistične kmetije v Nadgradu pri Oplotnici. Iz kranjskega društva kmečkih žena se razglasitve niso udeležili. Zakaj? Društvo je za kmetico leta predlagalo **Štefko Pavlin** s Police, ki je ob delu na kmetiji (obdelujejo 48 hektarjev zemljišč, redijo goveda, prašiče in kokoši nesnice ter pridelujejo krompir in zelenjavo) že vrsto let aktivna v društvu kmečkih žena, v turističnem društvu, občini, kmetijski zadrugi pa tudi v Zvezi kmetic Slovenije, kjer je že od ustanovitve zveze članica njenega upravnega odbora. Prav to, da je aktivna v zvezi, je bil formalni razlog, da komisija za izbor kmetice leta predloga kranjskega društva ni obravnavala. Upravni in nadzorni odbor zveze sta namreč na julijski seji, ki se je Štefka Pavlin iz opravičenih razlogov ni udeležila, sicer sklenila, da "članice trenutnih odborov zveze ne morejo kandidirati na razpisu za kmetico leta 2005", vendar v kranjskem društvu zatrjujejo, da za takšen sklep niso vedeli niti to ni bil pogoj v javno objavljenem razpisu.

KRNICE PRI NOVAKIH

Prikaz delovanja strojev v strmini

Škofjeloška kmetijska svetovalna služba in kmetija Draga Demšarja s Krnic pri Novakih bosta v sodelovanju s podjetjema Goldoni in SIP Šempeter pripravila jutri opoldne predstavitev in praktični prikaz delovanja strojev in priključkov za varno delo na strmih terenih ter gorskih transporterjev Transcar. Iz Poljanske doline je dostop s Hotavelj proti Leskovici in nato desno proti Krnicam, iz Cerknega pa preko Novakov in odcepa za Krnice. Če bo slabo vreme, predstavitve ne bo. **C. Z.**

ČEŠNJICA

Predstavitev razpisa za naložbe v gozdove

Kranjska območna enota Zavoda za gozdove Slovenije in krajevna enota Železniki vabita lastnike gozdov v četrtek ob 9. uri v zadružni dom na Češnjici na predstavitev javnega razpisa za sofinanciranje gojitvenih, varstvenih in drugih del v gozdovih v letu 2006, s katerimi bi izboljšali gospodarsko in ekološko vrednost gozdov. Lastniki gozdov, ki se bodo odločili za izvedbo del, bodo morali skupaj z delavci zavoda čimprej pripraviti vloge. **C. Z.**

Slaba letina in nizka cena

Nizka cena je tudi posledica neorganiziranosti pridelovalcev, ugotavlja mag. Peter Dolničar, specialist za krompir v Kmetijskem inštitutu Slovenije.

CVETO ZAPLOTNIK

Kakšna je bila letos letina jedilnega krompirja?

"Letina je bila količinsko povprečna, razlike so predvsem posledica izbire sorte in vrste tal. Kakovost pridelka je bila zaradi vremenskih pogojev podpovprečna, vendar pa zaradi tega okusnost oz. jedilna uporabnost krompirja ni nič slabša. Maja in junija je bilo še dokaj suho, temu pa so sledili precej mokri meseci. Posledice so se odražale v boleznih."

Katere so bile najpogostejše?

"Zaradi junijske suše je bilo več krastavosti na gomoljih, drug problem je bila krompirjeva plesen. Pojavila se je dokaj pozno, za gnitje gomoljev je bila najbolj nevarna tista, ki se je začela širiti avgusta. Močni nalivi so sprali plesen v tla, to pa je povzročilo gnitje gomoljev. Gomolji so letos zaradi hitrega spreminjanja vremena (mokro - suho) pogosto deformirani, pri sortah, ki tvorijo gomolje precej plitvo v zemlji, pa je dež spral prst in je precej zelenih."

Letos je bilo torej za pridelovalce težko leto?

"Za pridelovanje krompirja je bilo to eno najtežjih let ali morda najtežje v zadnjih desetih ali celo petnajstih letih. Marsikateri pridelovalec je škropil krompir več kot običajno, a kljub temu je imel velike probleme."

Je bilo podobno tudi drugod v Evropi?

"V Evropi so letos posadili nekoliko manj krompirja kot običajno, tudi letina je bila v podobnih vremenskih razmerah kot pri nas dokaj povprečna."

Ali bodo zaradi slabše kakovosti tudi večje težave pri skladiščenju?

"Največje težave bodo s krompirjem, ki je okužen s plesnijo. Letos je bilo celo bolje, da so pridelovalci z izkopom počakali toliko časa, da so okuženi gomolji zgnili še v zemlji oz. na njivi. Tistim, ki so ga izkopali bolj zgodaj, bo gnil v skladiščih."

Mag. Peter Dolničar, specialist za krompir v Kmetijskem inštitutu Slovenije.

Kakšne so letos razmere na trgu?

"Cene pri krompirju se oblikujejo odvisno od letine, eno leto so nižje in drugič višje. V zahodni Evropi so bile lani zelo nizke, marsikateri pridelovalec je naredil izgubo, letos pa so nekoliko višje in bodo pokrili lanski "minus" in morda naredili še nekaj rezerve za prihodnje leto. Povprečna odkupna cena za nepakiran krompir se giblje od 35 do 40 tolarjev, v Avstriji po nekaterih podatkih od 40 do 50 tolarjev. Slovenija pri ceni ne sledi evropskim trendom. Pri nas naj so trgovci z uvozom poceni krompirja iz držav z velikimi presežki ali samo z grožnjo, da bodo to naredili, zbili ceno. Na Gorenjskem se odkupna cene giblje okrog 20 tolarjev, na kmetijah ga za ozimnico prodajajo od 35 do 60 tolarjev. V Nemčiji se kaj takega ne bi zgodilo, tamkajšnji trgovci so letos pristali na nekoliko višje cene, ker se zavedajo, da bi pridelovalci ob povprečni letini in nizki ceni težko preživeli, kar bi naslednje leto povzročalo težave pri oskrbi."

So pridelovalci pri nas nemočni?

"Razmere na našem trgu so posledica monopola trgovcev in neorganiziranosti pridelovalcev. Na urejenem trgu prodaja temelji na pogodbah, ki jih spoštujeta obe strani. Pri nas se še vedno dogaja, da nekateri pogodbe spoštujejo le takrat, ko jim to ustreza."

GG
WWW.GORENJSKIGLAS.SI

Prenovili vrtni center

Semenarna je v petek na Cesti talcev v Kranju odprla prenovljeni vrtni center, pripravlja pa se že tudi na obsežno posodobitev centra na Zlatem polju.

CVETO ZAPLOTNIK

Kranj - Semenarna, ki ima v Kranju vrtni center Kalia že na Zlatem polju, je v petek na lokaciji nekdanje cvetličarne Maja na Planini odprla še drugi tovrstni center. Ob navzočnosti številnih kupcev, ki so ta dan lahko vse rastline kupovali po polovični ceni, sta ga odprla kranjski župan **Mohor Bogataj** in direktor Semenarne **Anton Prašnikar**, ki je ob tem dejal, da imajo v Sloveniji že več kot štirideset prodajnih mest, v tujini pa za zdaj na območju nekdanjih jugoslovanskih republik in na Madžarskem. Ob trgovanju s semeni se vse bolj usmerjajo na pridelavo in dodelavo semena ter na usposabljanje uporabnikov za ravnanje s semeni, tudi v vrtnem centru na Planini bodo pogosto strokovne predstavitve in prikazi, vezani na ponudbo za polje, vrt in dom. Kot je povedala direktorjeva pomočnica za razvoj nabavno prodajnega marketinga **mag. Jelka Stopar Metelko**, so se za preureditev nekdanje cvetličarne v vrtni center odločili zaradi bližine stanovanjskega naselja in pokopališča. Z deli so začeli spomladi, za začetek so odpeljali 34 tovornjakov odpadnega materiala in nato uredili vrt s številnimi na novo posajenimi rastlinami. Vse rastline, ki rastejo na vrtu, v centru tudi prodajajo, poleg teh ponujajo še šopke, rezano cvetje, hrano in opremo za male živali, darila, sredstva za nego in zaščito rastlin ... Po prenovi, ki jih je stala dvajset milijonov tolarjev, pričakujejo večji obisk in vsaj podvojitev sedanjega prometa.

Velik popust pri nakupu rastlin je privabil v center veliko kupcev.

V Semenarni se pripravljajo že tudi na naložbo v vrtni center na Zlatem polju, ki naj bi po posodobitvi in razširitvi postal eden njihovih najsodobnejših centrov v Sloveniji. Pričakujejo, da bodo še letos lahko začeli z deli in da ga bodo spomladi že odprli. Naložba jih bo stala čez štiristo milijonov tolarjev.

EKOLOŠKO KURILNO OLJE
ECO OIL
04 531 77 00
● MOŽNOST PLAČILA NA 12 OBROKOV
● NAROČILA OD 7. DO 18. URE ● VEČ ENERGIJE ZA ISTO CENO
● IN VERJEMITE BOLJŠE KVALITETE V SLOVENIJI NI MOGOČE KUPITI

Dodatni POPUST 8%
od 17. - 29. oktobra
PVC OKNA in VHODNA VRATA
OKNA JELOTERM S do prodaje zalog
Notranja VRATNA KRILA bukev fineline
PODBOJI
www.jelovica.si
JELOVICA
Trgovina ŠKOFJA LOKA, Kidričeva 58
tel.: 04/511 34 18, 511 33 74
E-pošta: trgovina.skofja.loka@jelovica.si

Trata Lokateks petič prvak

Loški balinarji so letošnji moštveni državni prvaki. V finalu so v treh tekmah premagali državnega prvaka zadnjih dveh let - Center Pekarno Vrhniko.

SIMON ŠUBIC

Škofja Loka - Lokateks Trata je z zmago nad kranjskim Centrom Pekarno Vrhnika (2:1 v zmagah) osvojila peti naslov državnega prvaka v balinanju. Škofjeločani so do končnega uspeha prišli prek dveh tesnih zmag na domačem balinišču: na prvi tekmi so zmagali z 12:10, v nedeljo na odločilni tretji pa s 13:9. Kranjčani so zmagali le na drugi tekmi; v soboto so na domačem igrišču povozili nove državne prvake kar z 21:1 (po 13:1 za Center se je Trata predala).

Trata Lokateks ima v lasti pet naslovov državnih prvakov (leta 1997, 1999, 2001, 2002 in 2005). / Foto: Simon Šubic

Do petega naslova moštvenega državnega prvaka je Trata prišla z zagotovo najšibkejšo igralsko zasedbo doslej. Njeni balinarji niso presenetili le poznavalcev, ki so končni uspeh v končnici pripisovali po imenih zagotovo boljšemu Centru, ampak celo same sebe. "Ta naslov je za nas zagotovo najbolj pomemben po prvem naslovu iz leta 1997, saj z letošnjo ekipo nismo pričakovali končnega uspeha. V zadnjih treh letih so nas namreč zapustili kar štirje svetovni prvaki Moličnik, Čauševič, Janžič in Sofronievski, za povrh pa v finalu ni dobro igral niti naš najboljši igralec Uroš Vehar. Odločilo je srce," je ocenil **Bojan Berčič**. Predsednik kluba **Bojan Buden** je že napovedal, da se bodo za naslednjo sezono okrepili.

V kranjski ekipi so bili zaradi poraza seveda razočarani. "Trata je zmagala, ker je imela prednost domačega igrišča," je dejal **Grega Moličnik**. Predsednik kluba **Avguštin Horvat** pa je krivce za poraz našel v sodnikih: "Finale je odločila prva tekma na Trati, kjer so nas oškodovali sodniki." Kot je dejal, se bodo zaradi previsokih stroškov drugo leto odpovedali nastopu v evropskem pokalu.

Kranjčani prelisičili Zajčke

Naslov letošnjih državnih prvakov v baseballu je po šestih finalnih tekmah osvojila ekipa Kranjskih lisjakov, ki je premagala Zajčke iz Ljubljane.

VILMA STANOVNIK

Škofja Loka - Z odločilno zmago s 14:1 na nedeljski šesti tekmi finala letošnjega državnega prvenstva v baseballu so si igralci ekipe Kranjskih lisjakov priborili naslov državnih prvakov. Po dveh zmagah in dveh porazih so bili Kranjčani že v soboto z 10:6 boljši od ekipe Zajčkov na njihovem terenu, tako da so na koncu v zmagah slavili s 4:2. S tem so Kranjski lisjaki zaključili uspešno sezono, saj so si poleg naslova najboljših v Sloveniji priigrali še drugo mesto na evropskem prvenstvu skupine B v Franciji ter osvojili turnir "3. trofej Beograda".

Na nedeljski šesti tekmi v Škofji Loki so bili Kranjski lisjaki (na sliki v svetlem dresu Jakob Trobec) zanesljivo boljši. / Foto: Vilma Stanovnik

Za ekipo Kranjskih lisjakov so letos nastopali: **Matija Berčič, Aleš Bizjak, Miha Borzatta, Urban Čelik, Jesus Delgrado, Vlado Grabovac, Jaka Jakopič, Andrej Jovanovič, Janez Kešar, Vojko Korošec, Rok Krmelj, Aleš Mravlje, Jure Pavlin, Jure Šinko, Aljaž Triler, Jakob Trobec** in **Boris Vehovec**.

Največja skrb Kranjskih lisjakov pred novo sezono pa bo zagotovo novo igrišče, saj naj bi njihov sedanji dom na igrišču nekdanje loške vojašnice kmalu postal gradbišče.

KARATE

KRANJ

Iva Peternel prva v Salzburgu

Na močnem mednarodnem turnirju Austrian Open v Salzburgu je v konkurenci tekmovalcev iz 15 držav **Kranjčanka Iva Peternel** osvojila 1. mesto v borbah do 53 kg. 20-letna Iva, članica Karate kluba Kranj, trenira že 11 let in zadnja tri leta nastopa za državno mladinsko reprezentanco. Na rang lestvici Karate zveze Slovenije je vodilna med mladinkami in na tretjem mestu med članicami. Ta uspeh je dobra napoved za njen nastop na svetovnem mladinskem prvenstvu, ki bo v novembru na Cipru. Drugi slovenski tekmovalci v Salzburgu žal niso posegli po medaljah. **V. S.**

ODBOJKA

RADOVLJICA

Autocommercu še ena zmaga

Odbojkarji Autocommerca Bled so v soboto v interligi gostili ekipo Mladosti. Po slabšem začetku, ko so v prvem nizu morali prepustiti vodstvo gostom iz Zagreba, so nato nadaljevali zelo odločno in zanesljivo dobili drugi niz. Sledila je bolj izenačena igra v tretjem nizu, ki so ga na koncu dobili Blejci. V zadnjem nizu pa Zagrebčani razigranih domačinov niso mogli več ustaviti. Odbojkari Autocommerca, ki še vedno v svojih vrstah niso imeli vseh poškodovanih igralcev, so zmagali s 3:1. Naslednja tekma v interligi Blejce čaka to soboto, ko bodo doma gostili ekipo HotVolleys z Dunaja. **V. S.**

VABILA, PRIREDITVE

Hokejski spored - V **MHL** bo ekipa Acroni Jesenic jutri gostovala pri Medveščaku, v **državnem prvenstvu** pa bo ekipa HIT Kranjske Gore danes ob 18. uri v Podmežakli gostila ekipo Alfe. Jutri bo ekipa HIT-a gostovala pri ZM Olimpiji, v četrtek pa bo ekipa Triglava na Bledu ob 19. uri gostila ekipo Alfe, ekipa HIT-a pa bo gostovala v Zagrebu. Jutri bo v Ljubljani **skupščina HZS**, ki se bo v hotelu Lev začela ob 14. uri. **V. S.**

Šahovska šola ŠS Tomo Zupan Kranj - Šahovska sekcija Tomo Zupan organizira v šolskem letu 2005/2006 šahovsko šolo, ki bo potekala v klubskih prostorih, Cesta Staneta Žagarja 27 (poleg Avtošole BB) v Kranju. Vpis v šolo, ki ni omejen, bo jutri, v sredo, 19. oktobra, v prostorih ŠS Tomo Zupan Kranj ob 17. uri. Informacije: Uroš Kavčič, GSM: 031/561-213, e-pošta: uros.kavcic@gmail.com. **O. O.**

Zimska liga v odbojki - Komisija za odbojko pri Športni zvezi v Radovljici je razpisala letošnjo medobčinsko ligo v odbojki za moške in ženske ekipe. Za tekmovanje se lahko prijavijo tudi ekipe iz drugih občin Gorenjske, če nimajo organiziranih svojih tekmovanj. Tekmovanje se bo začelo v novembru, prijaviti pa se je treba do 24. oktobra na naslov: Športna zveza Radovljica, Gorenjska 26, 4240 Radovljica ali po faxu 53 05 731. **V. S.**

JEM, JESENIŠKE MESNINE, D.D.,
- v stečaju, Spodnji plavž 14, 4270 JESENICE
objavlja
Informativno zbiranje ponudb za prodajo premoženja

1. PREDMET ZBIRANJA PONUDB:
NEPREMIČNINE:

A) Nepremičnina, stoječa na parc.št. 351/1 (poslovna stavba 355 m² in dvorišče 557 m²) vpisani v z.k.vl.št. 1859 k.o. Jesenice in parc.št. 351/3 idealni delež do 1/2 (poslovna stavba 40 m²) vpisani pri z.k.vl.št. 1860 k.o. Jesenice, ki v naravi predstavlja proizvodno upravno stavbo v skupni izmeri 750 m² na naslovu Titova 13 a, Jesenice.
Na nepremičnini ima predkupno pravico Občina Jesenice skladno z določili Zakona o urejanju prostora in solastnik skladno z določili Stvarnopravnega zakonika.

B) Nepremičnina, stoječa na parc.št. 67/1, 68/1, 68/2, 68/3, 68/4, 76/1, 77, vse vpisano v z.k.vl.št. 1749 k.o. Jesenice in na parc.št. 65/1, 65/2 in 65/3, vse vpisano vz.k.vl.št. 1835 k.o. Jesenice, ki v naravi predstavlja proizvodni objekt klavnico v skupni izmeri 1.904,10 m² na naslovu Spodnji plavž 14, Jesenice.
Na nepremičnini ima predkupno pravico Občina Jesenice skladno z določili Zakona o urejanju prostora.

C) Nepremičnina, ki v naravi predstavlja poslovni prostor na naslovu Cesta maršala Tita 45 a v skupni izmeri 108,85 m², ki ni vpisana v zemljiško knjigo.

OPREMA IN ZALOGA:

D) Osnovna sredstva, ki se nahajajo v vseh navedenih nepremičninah in so razdeljena na naslednje sklope:
- Proizvodna oprema,
- Računalniška oprema,
- Pisarniška oprema.

E) Osnovna sredstva hladilne vitrine na lokacijah Prodajalna Jesenice, Žirovnica in Kranjska Gora

F) Nekurantne zaloge obutve

G) Zaloga materiala, drobnega inventarja in čistil

2. POGOJI ZA SODELOVANJE:
- Celotno premoženje se prodaja po sistemu »videno - kupljeno«
- Ponudbe se možne za posamezno nepremičnino ter za opremo in zaloge po posameznih sklopih kot izhaja iz popisa in cenitve premoženja
- Popis in cenitve premoženja ter vsa dokumentacija je na vpogled pri stečajnem upravitelju na osnovi predhodnega dogovora
- Kupec je dolžan poravnati vse stroške v zvezi z davčnimi obveznostmi pri prodaji premoženja, kakor vse stroške v zvezi s sestavo pogodbe in prenosom lastninske pravice
- Ponudnik naj ponudi ceno in rok plačila, ki ne sme biti daljši kot 15 dni od dneva sklenitve prodajne pogodbe
- Prodajna pogodba za nepremičnine se sklene na osnovi sklepa sodišča o odobritvi prodaje in pod pogojem, da predkupni upravičenec ne uveljavi predkupne pravice
- Prodaja opreme in zalog se sklene na osnovi sklepa sodišča o odobritvi prodaje
- Ponudbe sprejemamo do 7.11.2005 do 15. ure, na naslov BDO EOS d.o.o. za JEM d.d. - v stečaju, Dunajska 106, 1000 Ljubljana v zaprti ovojnici in z navedbo »Ne odpiraj - zbiranje ponudb v stečajni zadevi St 13/2005«
- Predmet ponudbe mora vsebovati predmet nakupa, ceno in rok plačila skladno s pogoji razpisa
- Prodajalec si pridržuje pravico, da ne sklene pogodbe o prodaji premoženja z nobenim od ponudnikov
- Javno odpiranje ponudb bo 8.11.2005, ob 9. uri, v prostorih BDO EOS, Dunajska 106, Ljubljana
- Ogled predmetov prodaje in vpogled v celotno dokumentacijo je možen po predhodnem dogovoru z gdč. Urško Povž na tel. 01/5300920 vsak delavnik med 9.00 in 12.00.

Jem d.d., - v stečaju
Stečajni upravitelj
Grega Erman

GORENJSKI SEMAFOR

NOGOMET

Rezultati gorenjskih ekip

1. liga Si.mobil Vodafone, 12. krog: Hit Gorica - Domžale 1:1. Na lestvici vodijo Domžale s 26 točkami; **2. SNL, 10. krog**: Supernova Triglav - Zagorje 3:0, Dravinja - Tinex Šenčur 5:2. Na lestvici vodi ekipa Dravinje (22), druga je ekipa Supernove Triglava (17), osma pa ekipa Tinex Šenčurja (11); **3. SNL, 10. krog**: Jesenice - Zarica 3:0, Ihan - Adria 3:0, Bonfika - Kalcer Vodoterm Radomlje 2:0, Slovan - Roltek Dob 1:2. Na lestvici vodi ekipa Bonfike (20), 2. Kalcer Vodoterm (19), 6. Roltek Dob (15), 7. Jesenice (15), 11. Ihan (12), 14. Zarica (4); **1. gorenjska liga, 11. krog**: Sava - Velesovo 2:0, Visoko - Britof 3:0, Železniki - Bled Hirter 1:0, Alpina Žiri - Kranjska Gora 2:1, Naklo - Lesce 1:2. Lestvica: 1. Železniki (27), 2. Sava (23), 3. Naklo (17), 4. Kranjska Gora (16), Visoko (15), Lesce (15), Alpina Žiri (13), Velesovo (10), Britof (8), Bled Hirter (6); **2. gorenjska liga, 8. krog**: Podbrezje - Bitnje 4:3, Preddvor - Kondor 2:2, Ločan - Bohinj 0:0, Polet - Trboje 2:1. Lestvica: 1. Bohinj (20), 2. Ločan (17), 3. Polet (16),l 4. Kondor (10), 5. Preddvor (10), 6. Trboje (10), 7. Bitnje (6), 8. Podbrezje (3). **V. S.**

ODBOJKA

Izidi gorenjskih ligašev: 1. DOL - moški - 4. krog - Krka : Calcit Kamnik 3:1 (19, -23, 18, 22) - v vodstvu je Prevent Gradnje IGM (11 točk), Calcit Kamnik je s 6 točkami na 3. mestu. **1. DOL - ženske - 4. krog** - Luka Koper : Štof Jesenice 3:0 (15, 22, 13). V vodstvu je Nova KBM Branik (12), Jeseničanke so na 8. mestu brez točk. **2. DOL - moški - 2. krog** - Termo Lubnik : Hoče 3:0 (17, 16, 11), Kekooprema Žužemberk : Astec Triglav 0:3 (-18, -21, -18), Prigo Brezovica : Telemach Žirovnica 3:0 (13, 24, 21). V vodstvu je Svit (6). Prav tako 6 točk ima Astec Triglav na 2. mestu, Termo Lubnik je s tekmo manj na 3. mestu (3), Telemach Žirovnica pa je na 9. mestu (2). **2. DOL - ženske - 2. krog** - ŽOK Partizan Šk. Loka : Comet Zreče 0:3 (-14, -18, -19), Savinjska Šempeter : Broline Kamnik 1:3 (22, -14, -18, -18) - V vodstvu je ŽOK Ptuj (6), Broline Kamnik je na 5. mestu (5), ŽOK Partizan Šk. Loka pa je sedmi (3). **3. DOL zahod - ženske - 2. krog** - Bohinj : Solkan 0:3 (-19, -17, -16), Kostak Elmont : Triglav Kranj 3:0 (15, 18, 16), Štof Bled : Sloving Vital II 3:2 (18, 14, -24, -23, 11), Piran : Pizeria Morena 3:0 (19, 21, 19) - V vodstvu je Magro-MZG Grosuplje (6), Štof Bled je na 4. mestu (5), preostale tri gorenjske ekipa pa so še brez točk. **B. M.**

HOKEJ

Mednarodna hokejska liga, 8. krog: Acroni Jesenice - VTZ Slavija 2:1 (1:0, 1:1, 0:0), DAC - KHL Medveščak 4:2 (0:0, 2:2, 2:0), ZM Olimpija - Ujpest TE 6:0 (0:0, 2:0, 4:0). Na lestvici vodi ekipa Acroni Jesenic s 17. točkami.

Državno prvenstvo, 5. krog: Maribor - Triglav 4:2 (2:0, 1:0, 1:2), HS Olimpija - HIT Kranjska Gora 2:4 (2:2, 0:0, 0:2), Acroni Jesenic - ŠD Alfa 6:1 (4:1, 0:0, 2:0). Na lestvici skupine A vodi ekipa Acroni Jesenic. **V. S.**

VATERPOLO

Državno prvenstvo, 2. krog: Triglav - Olimpija 17:5 (4:2, 2:2, 5:1, 6:0), ASW Wien - Kokra 18:12 (4:5, 5:1, 4:3, 5:3). **J. M.**

KOŠARKA

Rezultati gorenjskih ekip: Liga Goodyear, 2. krog: Geoplin Slovan - Helio 69:63; **I. A SKL, 1. krog**: Elektra - Loka kava TCG 71:65; **1. B SKL, 2. krog**:Triglav - Rudar 76:60; **2. SKL - zahod, 2. krog**: Tolmin - Tinex Medvode 78:79, Artplet Kočevje - Jesenice 89:103, Šenčur - Ajdovščina 83:77; **1. ženska SKL**: Odeja - Lek Ježica 52:76; **V. S.**

ROKOMET

Rezultati gorenjskih ekip: Telekom liga - moški: Celje P. L. - Termo 35 - 22; **1. B liga - moški**: Cerklje - Velika Nedelja 26 - 40 ; **2. liga - moški** : Radovljica - Grča Kočevje 27 - 31, Alples - CHIO Kranj 35 - 23, Ajdovščina - Duplje 28 - 26 ; 1 .B liga - ženske: Vita Center Naklo - Sežana 42 -30. **M. D.**

KEGLJANJE

Ligaški rezultati gorenjskih ekip, 3. krog: **1. A - ženske**: Triglav : Adria 2:6 (3144:3159). **1. A - moški**: Iskraemeco : Radenska 3:5 (3372:3376). **1. B - ženske**: Miroteks-2 : Ljubelj 5:3 (3195:3075). **1. B -moški**: Korotan : Ljubelj-1 6:2 (3316:3181), Calcit : Siliko 3:5 (3148:3210), Brest : Simon Jenko 7:1 (3463:3183), Hidro : Pivovarna Laško 8:0 (3458:3289). **2. liga - moški**: Termo Polet : Novo mesto 6:2 (3378:3253), Jesenice-1 : Pivka 8:0 (3573:3331), Triglav : Adria 5:3 (3225:3199). **3. liga - moški**: Jesenice-2 : Ljubelj-2 8:0 (3376:3154), Bela krajina :Železniki 6:2 (3271:3171), Coma : Kranjska Gora 5:3 3271:3249). **Medregijska liga** - Portorož : Foto Bobnar Adergas 2:6 (2916:3040), Železniki-2 : Calcit-2 6:2 (3170:3161), Triglav-Boris mizarstvo : Ljubelj-2 8:0 (3167:2980), Izola-2 : Termo Polet-2 6:2. **M. F.**

Po zmagi na dopust

Na krožni dirki v Pirničah je bil najboljši Savčan Grega Bole, zlato kolo sta prejela Tadej Valjavec in Simon Špilak.

MAJA BERTONCELJ

Sp. Pirniče - V nedeljo so se še zadnjič letos slovenski javnosti na dirki predstavili naši kolesarji. 5. VN HiFI Color Studia je dobil Grega Bole, ki je v Pirničah zmagal še drugič zapored, lani v dresu organizatorja Radenske Rog, letos v barvah kranjske Save. "Moram reči, da sem potihoma pričakoval zmago. Najlepše je zmagati in iti potem na dopust, čeprav ga ne bo kaj veliko," je bil zadovoljen **Grega Bole** in priznal, da je bila ta "revijalna" dirka vse prej kot turizem. Bole je skupaj z **Gašperjem Švabom** (Sava), ki je prvi pobegnil glavnini, in **Davidom Tratnikom** (Radenska Rog) v ospredju vozil skoraj celotno dirko, dolgo dobrih 60 km. Nekaj krogov pred ciljem se je sam odpeljal naprej, nato se je Tratnika otresel še Švab in dvojna zmaga za Savo je bila tu.

Grega Bole je že vajen odpiranja šampanjca. (Foto: Maja Bertoncelj)

V Pirničah je še zadnjič v dresu Phonaka dirkal **Tadej Valjavec**, ki pa ga boste v zelenem dresu na cestah še videvali, saj je to njegova obveznost do izteka pogodbe ob koncu leta. Novega dresa ekipe Lampre še nima. Po dirki je prejel tudi priznanje Zlato kolo 2005.

"To je najprestižnejša slovenska lovorika in mi zelo veliko pomeni. Osvojil sem jo že tretjič zapored in upam, da jo bom še četrtič," je bil vesel **Tadej Valjavec**. V kategoriji članov do 23 let je zlato kolo dobil **Simon Špilak**, drugi v tem točkovanju pa je bil **Miha Švab** (oba Krka) iz Vetrna.

TAEKWON-DO

RADOVLJICA

Za domačine drugo mesto

Prejšnji konec tedna je v Radovljici potekal turnir v taekwondoju. Med 155 tekmovalci iz Slovenije in tujine so se dobro odrezali tudi domači tekmovalci iz Radovljice, ki so skupno osvojili 2. mesto. Iz kluba "Kwan" je **Adna Pivač** zmagala v formah rumeni pas in borbah (- 30 kg) in prejela pokal za najboljšo deklico, **Edita Bosnič** pa je osvojila 1. mesto v borbah (+55 kg) in bila tretja v formah zeleni pas. Med juniorji do 17 let je zmagovalec v borbah (-70 kg) postal **Alen Vunič**, ki je osvojil tudi 2. mesto v formah rumeni pas. Iz radovljiškega kluba je v borbah (-35 kg) med deklicami zmagala **Pia Demšar**, ki je bila tudi 3. v formah rumeni pas, mladinka **Eva Baš** pa je bila najboljša v borbah (-60 kg). Med članicami oz. mladinkami je 1. mesto v formah črni pas 1. Dan in 1. mesto v borbah (-52 kg) osvojila **Nika Plečnik**, med člani pa je v formah rumeni pas zmagal **Andrej Terlikar**. **V. S.**

TEK

KRANJ

Ob maratonu tudi v dobrodelni namen

Danes (18. oktober) je zadnji rok za prijave na letošnjem Ljubljanskem maratonu. Prijavnice so objavljene na spletni strani maratona maraton.slo-timing.com, dobiti pa jih je moč tudi v trgovinah Intersport in TIC v Ljubljani. Prireditev se bo začela v soboto s tekom Lumpi ob 16. uri na Trgu republike. Štart tekov na 21 in 42 kilometrov bo v nedeljo ob 11. uri, teka na 11 kilometrov pa ob 11. uri in 10 minut. Še prej, ob 9.30, bosta štarta šolskih tekov.

Ljubljanskemu maratonu se bo v nedeljo pridružila še skupina tekačev z imenom "Živa voda", ki bo tekla z namenom, da bi podprli izkop vodnjakov v afriški državi Malawi, kjer deluje slovenski jezuit Stanko Rozman. "Dobrodelni tek pomeni normalno udeležbo na maratonu, le da naša skupina teče za dodatni namen. Kdor se nam bi pridružil, naj to sporoči po telefonu 031/368 769 ali po elektronski pošti marjan.kokalj@rkc.si," pravi Marjan Kokalj, ki tudi ostale morebitne darovalce vabi, da prispevajo. Položnice lahko dobite v Misijonskem središču v Ljubljani, še več informacij pa dobite pri Marjanu Kokalju. **V. S.**

ŠAH

KRANJ

Kranjčani ostali brez točke

Minulo nedeljo je bilo v Kranju finalno srečanje Pokala Slovenije v šahu med ekipama Nove Gorice in domačo ekipo Toma Zupana. Novogoričani so upravičili vlogo favoritov in zmagali s 4:0. Za Kranjčane so nastopili Boštjan Markun, Oskar Orel, Peter Kovačič in Matej Sušnik. **V. S.**

UMETNOSTNO DRSANJE

JESENICE

Urbas v Torino

Umetnostni drsalec Gregor Urbas s Hrušice pri Jesenicah je prejšnji teden zelo uspešno nastopil na memorialu Karla Schaferja na Dunaju ter osvojil drugo mesto. S tem nastopom si je naš najboljši umetnostni drsalec tudi dokončno pridrsal vstopnico za olimpijske igre letos pozimi v Torinu v Italiji. **V. S.**

OBČINA ŽIROVNICA, Breznica 3, 4274 Žirovnica
tel.: 04 5809 100, fax: 04 5809 109

Na podlagi 28. člena Zakona o urejanju prostora (UL RS, št. 110/02, 28/03) Občina Žirovnica sklicuje

PRVO PROSTORSKO KONFERENCO

v zvezi s pripravo lokacijskega načrta za izgradnjo
Obrtno-poslovne cone Žirovnica.

Zbor prostorske konference bo v četrtek, dne 27. oktobra 2005, ob 13.00 uri v dvorani Kulturnega doma na Breznici (poleg župnišča).
Prostorska konferenca je sklicana z namenom pridobitve priporočil, usmeritev in legitimnih interesov lokalne skupnosti, gospodarstva, interesnih združenj ter organizirane javnosti **v zvezi z izdelavo lokacijskega načrta za obrtno-poslovno cono** v Žirovnici, v območju med avtocesto Hrušica - Vrba, regionalno cesto Vrba - Jesenice in občinsko cesto Žirovnica - Breg. Priporočila in usmeritve se lahko oddajo pisno ali ustno na zapisnik, če udeleženci prostorske konference predložijo dokazila, da zastopajo organ, organizacijo, društvo ali drugo pravno osebo.

Franc Pfajfar, gradb. inž.
ŽUPAN

Azbest na ZD

Na Zdravstvenem domu Kranj je streha iz azbestnih salonitk. Danes strokovnjaki opozarjajo na veliko nevarnost azbesta, sploh, ko poteče življenjska doba salonitk, ki je 30 let in se začnejo drobiti. Azbestni prah povzroči hude poškodbe pljuč, azbestozo, kar zadnja leta lahko spremljamo po medijih. Tam vidimo ljudi pri 40 letih, ki so postali invalidi.

Sedaj bodo vsak čas dogradili prizidek k ZD, zato me zanima, ali bodo v tem času pred zimo tudi zamenjali streho, ki je po moji oceni starejša od 30 let. Kot vemo, je ZD sredi spalnega naselja in zato še posebej nevaren predvsem za mlade družine in otroke. To vprašanje naslavljam javno na župana in direktorja ZD Kranj. Hvala za odgovor

ROBERT ŠIFRER,
Kranj

Izjava za javnost

Svet krajevne skupnosti Kovor je na svoji 13. redni seji, 3. oktobra 2005, sprejel soglasen sklep, s katerim odločno nasprotuje gradnji vsegorenjskega odlagališča odpadkov v Kovorju. Sklepu se pridružuje tudi civilna iniciativa za čisto in zdravo okolje. Trdno podpiramo večinsko stališče in pobude številnih zaskrbljenih krajanov. Predlagamo in zahtevamo, da se znotraj krajevne skupnosti Kovor pred sprejetjem kakšnih koli odločitev tako župana kot občinskega sveta skliče zbor krajanov in nato ugotovi demokratična volja prebivalcev.

ZA SVET KS KOVOR
MAG. BORUT SAJOVIC

Komunala Kranj pa po svoje

Krajani Mlake vemo, da Komunala Kranj za B2 nima gradbenega dovoljenja, zato ne bi smela izkopavati in odvažati zemlje. A prav to dela Komunala Kranj. Izkopala je že več tisoč kubičnih metrov zemlje!

- 800 krajanov nas je podpisalo peticijo proti širitvi smetišča Tenetiše

- Skupščina mestne občine Kranj je na januarski seji 2005 sprejela sklep, da se smetišče ne širi v B2 - proti Mlaki.

- Kljub temu je Komunala Kranj zaprosila na UE Kranj za gradbeno dovoljenje za širitev smetišča in postavitev tovarne odpadkov v coni B2

- UE Kranj je 12.08.2005 razpisala ustno obravnavo za izdajo gradbenega dovoljenja, pri čemer Komunala Kranj najbrž upa, da bo večina povabljenih na obravnavo zaradi letnih dopustov odsotna.

- Komunala Kranj je vseeno brez ustreznih dovoljenj posegla v cono B2

Glede samovolje Komunale Kranj pri nelegalni širitvi je svojo nemoč izrazil gospod župan Mohor Bogataj v časopisu Delo: "Ne vem, kaj naj naredim. Ali naj na Tenetiše pošljem policijo ali koga?"

Vprašanja in sugestije za gospoda župana Mohorja Bogataja:

1. Zakaj Komunali ne pošlje sklepa sveta Mestne občine Kranj o ne širitvi v B2 cono?

2. Zakaj Komunalo Kranj ne prijavi ustrezni inšpekciji?

3. Zakaj MO Kranj kot večinski lastnik Komunale Kranj oz. on kot župan in zakoniti zastopnik te občine ne ukrepa v nadzornem svetu?

Pričakovanja nas, najmanj 800 krajanov, so, da gospod župan zaustavi postopek za pridobivanje gradbenega dovoljenja v polje B2.

DARINKA ANŽIČ

Leško letališče z asfaltno stezo

Pred časom je v Gorenjskem glasu izšel članek z gornjim naslovom. Ko sem ga prebiral, sem si mislil, da je asfaltirana steza le pobožna želja direktorja ALC-ja.

Ko pa je na zadnji seji radovljiškega občinskega sveta svetnik LDS gospod Andrej Kokot predlagal v imenu LDS asfaltiranje letališke vzletne steze, sem videl, da stvar postaja resna. LDS je v sedanjem občinskem svetu največja stranka in s svojimi ubogljivimi koalicijskimi partnerji v občinskem svetu doseže, kar si zaželi, zato sem prepričan, da bi sedanji občinski svet asfaltiranje vzletne steze gladko potrdil. Ker pa vsi radovljiški občani ne razmišljamo tako kot LDS, bi rad predstavil tudi svoje mnenje o asfaltirani vzletni stezi. Največji problem leškega letališča je hrup, ki je včasih manjši, drugič pa tako močan, da moti občane pri počitku in pri delu. Osebno mislim, da ta hrup onemogoča tudi razvoj kvalitetnega stacionarnega turizma v okoliških vaseh. Direktor ALC-ja se očitno problema hrupa zaveda, zato trdi, da v primeru, da bi bila vzletna steza asfaltirana, "bi se hrup zmanjšal, saj bi letalo za vzlet potrebovalo krajšo razdaljo in manj časa". Vendar večine prebivalcev vzletanje in pristajanje letal ne moti. Moti jih hrup letal, potem ko so že zdavnaj v zraku. Asfaltirana letalska steza pa bi omogočala vzletanje in pristajanje letal v vseh letnih časih, ponoči in podnevi, praktično v vsakem vremenu in ne samo manjših, temveč tudi večjih letal, kar bi močno povečalo hrup in raztegnilo obdobje hrupa na celo leto. Če prištejemo še hrup bodoče avtoceste, se nam ne obeta nič dobrega. Zato nasprotujem asfaltiranju vzletne steze, prepričan, da nisem edini v radovljiški občini. Letališče naj ostane tako, kot je.

Lep pozdrav!

AVGUST MENCINGER,
OBČINSKI SVETNIK - N.SI

AVSENIK GOSTILNA RESTAVRACIJA GALERIJA
Avsenik "Pri Jožovcu" Begunje
Tradicija Avsenik d.o.o. Begunje na Gorenjskem 21, Begunje

- **Četrtek, 20. 10.** - "Zupani"
- **Petek, 21. 10.** - "hišni ansambel Avsenik"
- **Sobota, 22. 10.** - "hišni ansambel Avsenik"

Začetek prireditev ob 19 uri.

Informacije in rezervacije na tel. št. 04/5333 402, fax. 04/5334 164 ali E-pošto: avsenik@avsenik-sp.si

MOJ POGLED
DAMJANA ŠMID

Otroški jok (2)

"Pred jokajočim otrokom in zemljiškim posestnikom je človek brez moči." (japonski pregovor)

No, k sreči zgornji pregovor danes ne drži več prav pogosto, čeprav je včasih resnično težko poslušati jokajočega otroka. Kadar nas otrok resnično potrebuje, je prav, da njegovemu joku prisluhnemo. Ko pa je njegov jok bolj podoben togotnemu izsiljevanju, da bi dobil določeno stvar, takrat se nam nikamor ne mudi. Včasih starši prehitro odreagiramo, misleč, da moramo otroku ugoditi, da ne bo žalosten. Večji, kot je dojenček, hitreje se uči, kako naj prikliče v svojo bližino starše. Od četrtega meseca naprej ni več potrebno takoj steči k otroku, ko zajoče, ampak se mu lahko samo oglasimo, da sliši naš glas. Tako bo vedel, da ni sam, da smo v bližini in se bo naučil za kratek trenutek počakati. Starši, ki imajo prvega otroka, se morajo šele naučiti, kako naj reagirajo na dojenčkov jok; najti je treba zlato sredino, med prehitrim reagiranjem in med počasnim odzivanjem, ko je mala štruca v zibelki že vsa zaripla od joka. Dojenček, ki je razburjen od joka, se težje umiri za hranjenje in tako se kaj rado zgodi, da si zaradi pretrdih vzgojnih metod sredi noči nakopljemo dodatne probleme. V prvih mesecih je zato najboljše, da čim bolj poslušamo otroka in sebe in si pustimo čas, da se drug drugemu prilagodimo. Starši, ki se odzivajo na otrokove potrebe, imajo manj težav in so bolj zadovoljni. Otroški jok nas namreč spravlja v dvom, kaj neki počnemo narobe. Dojenček vedno joče z razlogom, nikoli zato, da bi treniral glasilke. Tudi ko malčka odstranimo stran od predmetov ali situacij, ki so zanj nevarne, joče in nam s tem sporoča svoje nestrinjanje. Takšen jok je normalen in je prav, da ga otrok uporablja namesto besed. Ko pa se uči govoriti, pa le izkoristimo čim več priložnosti, da bo jok znal ubesediti.

RADIO KRANJ 97,3 MHz
GORENJSKI MEŠAŠRČEK
RADIO KRANJ d.o.o.
Stritarjeva ul. 6, KRANJ
TELEFON:
(04) 2812-220 REDakcija
(04) 2812-221 REDakcija
(04) 2022-222 PROGRAM
(051) 303-905 PROGRAM GSM
FAX:
(04) 2812-225 REDakcija
(04) 2812-229 TRŽENJE
E-pošta:
radiokranj@radio-kranj.si
spletna stran:
www.radio-kranj.si
NAJBOLJ POSLUŠANA RADIJSKA POSTAJA NA GORENJSKEM

Šola za samostojno učenje

BOGOMILA KRVINA

Pregledno ponavljanje obširnejšega gradiva z oblikovanjem miselnih vzorcev

Včasih morate učenci ali dijaki, posebno študentje obvladati za spraševanje, za pisno preverjanje ali za izpit bolj ali manj obširna gradiva (snov daljšega obdobja, določeno poglavje, cela knjiga ali morda še kaj). Vzemite primeren list glede na količino gradiva (A4, A3, risalni list)! Če si zamisliš, da boš obdelal določeno poglavje, napiši v ***sredino naslov***! Okrog njega so prve ključne besede - ***podnaslov***. Ko si se po obravnavi v šoli ali po predavanjih doma učil, si bistvene besede ali misli ***že podčrtal***. Ko tekst ponovno bereš, ti je vse že kar precej znano. ***Že veš***, kaj je ***bistvo***, dobro pregledaš in pomisliš, kaj je bolj bistveno, kaj manj in glede na to miselni vzorec ***razpredeš*** na vse strani.

Bolj bistvene ključne besede so bliže naslova. Če je gradivo zelo obširno, lahko za vsak podnaslov narediš samostojen miselni vzorec. - Miselni vzorci so zelo primerni za pripravo govornih vaj, za pripravo za pisanje spisa, za slovnico (stavčni členi, podredja ... itd.) in še za marsikaj.

Za primer si oglej miselni vzorec ***ključnih besed***, ki so bile najpomembnejše v dosedanjih nadaljevanjih ***O šoli za samostojno učenje***.

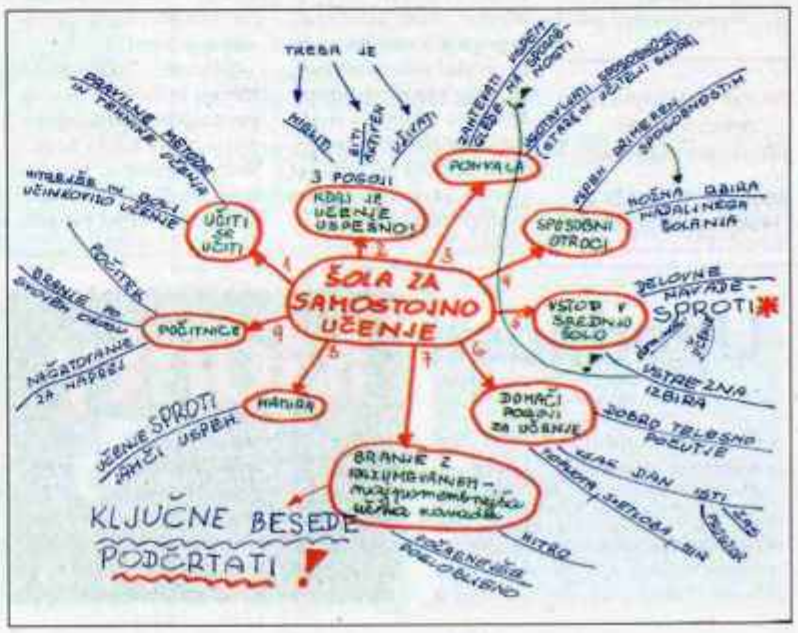

Prihodnjič: Navodila

NESREČE

MOJSTRANA

Omahnil pod Malim Triglavom

V soboto dopoldne je na poti s Kredarice na Mali Triglav s stene 70 metrov globoko omahnil 63-letni **Bojan Cerkovnik** z Bleda. Kot so ugotovili, se je sicer izkušeni planinec, gorski vodič upokojencev in znani športni delavec v biatlonu, tega dne sam odpravil na Triglav. Njegov padec je po naključju videl neki drugi planinec. Kljub primerni opremljenosti mu je po vsej verjetnosti v steni spodrsnilo, saj je pot proti Triglavu poledenela in zasnežena. Do pokojnika na nadmorski višini približno 2650 metrov so se gorski reševalci iz Mojstrane spustili s pomočjo elektromotornega vitla. S helikopterjem so ga nato prepeljali v Mojstrano. **S. Š.**

Bojan Cerkovnik se je tragično ponesrečil na poti s Kredarice na Mali Triglav. / Foto: Gorazd Kavčič (arhiv)

VOPOVLJE

Pri Vopovljah umrl mladi voznik

Domnevno neprilagojena hitrost vožnje je v petek okoli 23. ure v bližini Vopovelj terjala smrt mladega voznika, 18-letnega **Andreja Balanča** iz Cerkelj. Kot poroča policija, se je najstnik ob tej uri peljal iz smeri Vopovelj proti Cerkljam. Ko je zunaj naselja Spodnji Brnik pripeljal v blagi desni ovinek asfaltirane poti, je zaradi neprilagojene hitrosti izgubil oblast nad vozilom in trčil v nasip ob levi strani vozišča. Po trčenju se je vozilo večkrat prevrnilo. Kljub temu da je mladi voznik med vožnjo uporabljal varnostni pas, se je v nesreči tako hudo poškodoval, da je na kraju nesreče umrl. Sopotnik na sprednjem sedežu jo je srečno odnesel le z lažjimi poškodbami. **S. Š.**

BOSCH Service
servis vozil
Draksler servis
Tadej Draksler s.p.
Zasavska 30, Kranj
Tel.: 04/233 27 28
GSM: 031/366 909
e.mail:
draksler.servis@siol.net
Da vas pozimi ne bo zeblo v noge, preobujte svoj avto.
PRODAJA, MONTAŽA IN HRAMBA PNEVMATIK

TRŽIČ

Bik nad gospodarja

Na travniku v bližini Kovorja je v nedeljo popoldne 74-letnega Tržičana napadel bik in ga hudo poškodoval. Tržičan je na traviku, na katerem so se pasle njegove krave in bik, pobiral jabolka. Nenadoma se je vanj zapodil bik. Tržičan je padel po tleh in obležal, bik pa ni odnehal. Hudo poškodovanega ga je s travnika na cesto zvlekel neki sprehajalec, ki je tudi poklical pomoč. Kmeta so odpeljali v jeseniško bolnišnico, kjer so ugotovili, da mu je bik zadal več zlomov, pretres možganov in odrgnine po telesu. **S. Š.**

Znova o tragediji v Acroniju

Včeraj so na Okrožnem sodišču v Kranju obnovili sodni postopek, v katerem ugotavljajo odgovornost za smrt štirih delavcev v jeseniškem Acroniju junija 2000.

SIMON ŠUBIC

Kranj - 2. junija 2000 so se v kletnih prostorih oddelka vakuumske ponovčne tehnologije pri montaži elektromotorja z ogljikovim monoksidom zastrupili 51-letni **Alija Ibrahimović**, 38-letni **Miro Oven** in 25-letni **Branko Tigeli** ter 50-letni **Ivo Iveljič**, ki je trojici vzdrževalcev priskočil na pomoč, ko so obležali nezavestni. Vsi štirje so kasneje zaradi posledic zastrupitve umrli. Zaradi povzročitve kaznivega dejanja ogrožanja varnosti pri delu je okrožno državno tožilstvo obtožilo tedaj tehničnega direktorja Acronija **Branka Banka** iz Zgornjih Gorij, obratovodjo jeklarne **Vekoslava Zakrajška** iz Bohinjske Bistrice, vodjo oddelka vakuumske ponovčne tehnologije **Milana Revna** iz Slovenskega Javornika, vodjo vzdrževanja **Franca Nečimra** z Bleda in varnostnega inženirja **Milana Lužnika**.

Obtoženo peterico so lani na prvem sojenju oprostili krivde, ker ni bilo dovolj dokazov za njihovo neposredno odgovornost. Na pritožbo okrožne državne tožilke (ODT) **Renate Vodnjov** je višje sodišče v Ljubljani 31. maja letos sodbo razveljavilo in primer vrnilo v ponovno obravnavo. Višje sodišče je namreč prisluhnilo tožilkinemu mnenju, da kranjsko sodišče ni v zadostni meri ugotovilo dejanskega stanja. Med drugim je prvostopenjskemu sodišču naložilo, naj podrobneje prouči razloge za navedbe sodne izvedenke iz zavoda za varstvo pri delu **Maje Metelko**, ki je na prvem sojenju dejala, da so se v Acroniju zavedali prekomerne koncentracije nevarnega ogljikovega monoksida v kletnih prostorih, kjer so se delavci smrtno zastrupili.

Vsebina obtožnice je ostala enaka, tako da ODT **Renata Vodnjov** obdolženim tudi v drugo očita, da so iz malomarnosti in zaradi nespoštovanja predpisov o varnosti o delu odgovorni za smrt štirih delavcev. Obdolženi bi morali po mnenju obtožbe poskrbeti za namestitev javljalcev ogljikovega monoksida in za postavitev fizične prepreke dostopa do strojnice vakuumske naprave.

Obdolženi tudi tokrat trdijo, da ne čutijo odgovornosti za tragični dogodek. Tedanji vodja oddelka Milan Reven je med drugim celo poudaril, da v prostoru pod črpalnico po vseh metalurških in kemijskih zakonih ne bi smelo biti ogljikovega monoksida, zato javljalcev strupenega plina niso potrebovali. Po njegovem je šlo za projektantsko oziroma tehnično napako, saj je bil izpuh nepravilno izpeljan v tlačni sistem, zaradi česar je odpadna voda z ogljikovim monoksidom tekla v kletne prostore pod črpalnico. To napako so odkrili šele po tragediji in so jo kasneje odpravili.

Sodna izvedenka **Maja Metelko** je znova dejala, da na podlagi pridobljenih podatkov sklepa, da so odgovorni v jeklarni vedeli za prekomerno koncentracijo plina. "V oddelku je enkrat prej že prišlo do zastrupitve delavcev, zato so tudi sprejeli ukrepe. Med drugim so na vrata obesili opozorilni napis. Torej so se zavedali prisotnosti ogljikovega monoksida v prostoru. Niso pa namestili nobenega javljalca, niso onemogočili delavcem dostopa v prostor, niti delavci niso bili poučeni o nevarnosti plina oziroma ni evidence, da so opravili zakonsko zahtevano usposabljanje varnosti ob delu. Prav tako niso imeli posebne varovalne opreme za zaščito dihal," je dejala. Na ugovor Milana Lužnika je kasneje predsednica senata **Marjeta Dvornik** s seznama o opravljenem varnostnem usposabljanju iz leta 2000 prebrala tudi imena mrtvih delavcev. Metelkova je na to odgovorila, da nikjer ni vidna vsebina programa teh usposabljanj. Sojenje se bo z zaslišanjem dodatnih prič nadaljevalo 5. decembra.

Zdenko Cujnik, zagovornik Branka Banka

Mejni prehod Karavanke za zgled

Prejeli so priznanje za najbolj urejen večji mejni prehod v Sloveniji.

URŠA PETERNEL

Jesenice - V letošnji akciji ocenjevanja mednarodnih mejnih prehodov sta se dva gorenjska mejna prehoda odlično odrezala. V skupini velikih mejnih prehodov so Karavanke zasedle prvo mesto, Rateče pa v kategoriji manjših mejnih prehodov tretje mesto.

Letošnje ocenjevanje mejnih prehodov je bilo že devetnajsto po vrsti, organizirajo pa ga Radio Koper, Radio Maribor in Turistična zveza Slovenije. Tokrat so k sodelovanju povabili tudi predstavnike Generalne policijske uprave, Carinskega urada Republike Slovenije in Ministrstva za javno upravo, pod katerega sodi vzdrževanje mejnih prehodov. Šestčlanska komisija je konec junija in v začetku julija pregledala 49 mednarodnih mejnih prehodov, pri ocenjevanju pa so upoštevali pet kriterijev, in sicer zunanji videz, dostop do servisov, mejne organe, ažurnost in splošni vtis. V skupini velikih mejnih prehodov sta se za Karavanke uvrstila prehoda Škofije in Vrtojba, v skupini manjših mejnih prehodov je zmagal Holmec pred Dolgo vasjo in Ratečami, med mejnimi prehodi s Hrvaško pa je zmagalo Gruškovje pred Jelšanami in Središčem ob Dravi. In kaj sta povedala komandirja nagrajenih gorenjskih mejnih prehodov? **Vinko Jakopič**, komandir Postaje mejne policije Karavanke, je dejal, da se trudijo, da je okolica mejnega prehoda urejena ter da so policisti karseda prijazni, vljudni in strokovni. Da so res takšni, priča tudi podatek, da ob osmih milijonih potnikov, ki letno prečkajo mejni prehod, lani niso prejeli niti ene pritožbe na delo policistov. **Vinko Otovič**, komandir Policijske postaje Kranjska Gora, pod okrilje katere sodi mejni prehod Rateče, pa je povedal, da so priznanja veseli, saj so tretje mesto dosegli v konkurenci kar 27 mejnih prehodov. Priznanje je pohvala tako zunanji urejenosti mejnega prehoda kot tudi odnosu policistov. Mejo v Ratečah prestopi tri milijone potnikov, pritožb na delo obmejnih policistov pa v zadnjih dveh letih ni bilo.

Ugodnosti
za bralce in naročnike časopisa Gorenjski glas
Prodaja vstopnic, knjig in daril
V našem oddelku za naročnine in male oglase, na Zoisovi 1 v Kranju, lahko poleg urejanja naročnine, malih oglasov, nakupa časopisa in priloge Na potep kupujete tudi različne vstopnice, knjige, dvd filme in darila. Oddelek je odprt vsak delavnik od 7. do 15. ure. Telefon: 04/201 42 41

POLONA PEGAN
Monty
Romantična kriminalka za mlade bralce in njihove starše
CENA: 1.750 SIT
ZA NAROČNIKE: 1.400 SIT GG

SVILANITOVA BRISAČA
Gorenjski glas
kopalna brisača 68 x 140 cm, kvaliteta, 100 % bombaž
CENA: 2.900 SIT, ZA NAROČNIKE: 2.500 SIT
GG

GG
TURISTIČNA AGENCIJA LINDA
Naročniki Gorenjskega glasa potujejo s turistično agencijo Linda
10% popust - pri lastnih aranžmajih agencije Linda in 5% popust - pri drugih aranžmajih
Informacije: Turistična agencija Linda, Staneta Žagarja 5a, Kranj, Tel.: 04/ 235 64 20, e-mail: info@linda.si

TV SPORED GG

PRILOGA GORENJSKEGA GLASA OD SREDE, 19. 10., DO TORKA, 25. 10. 2005

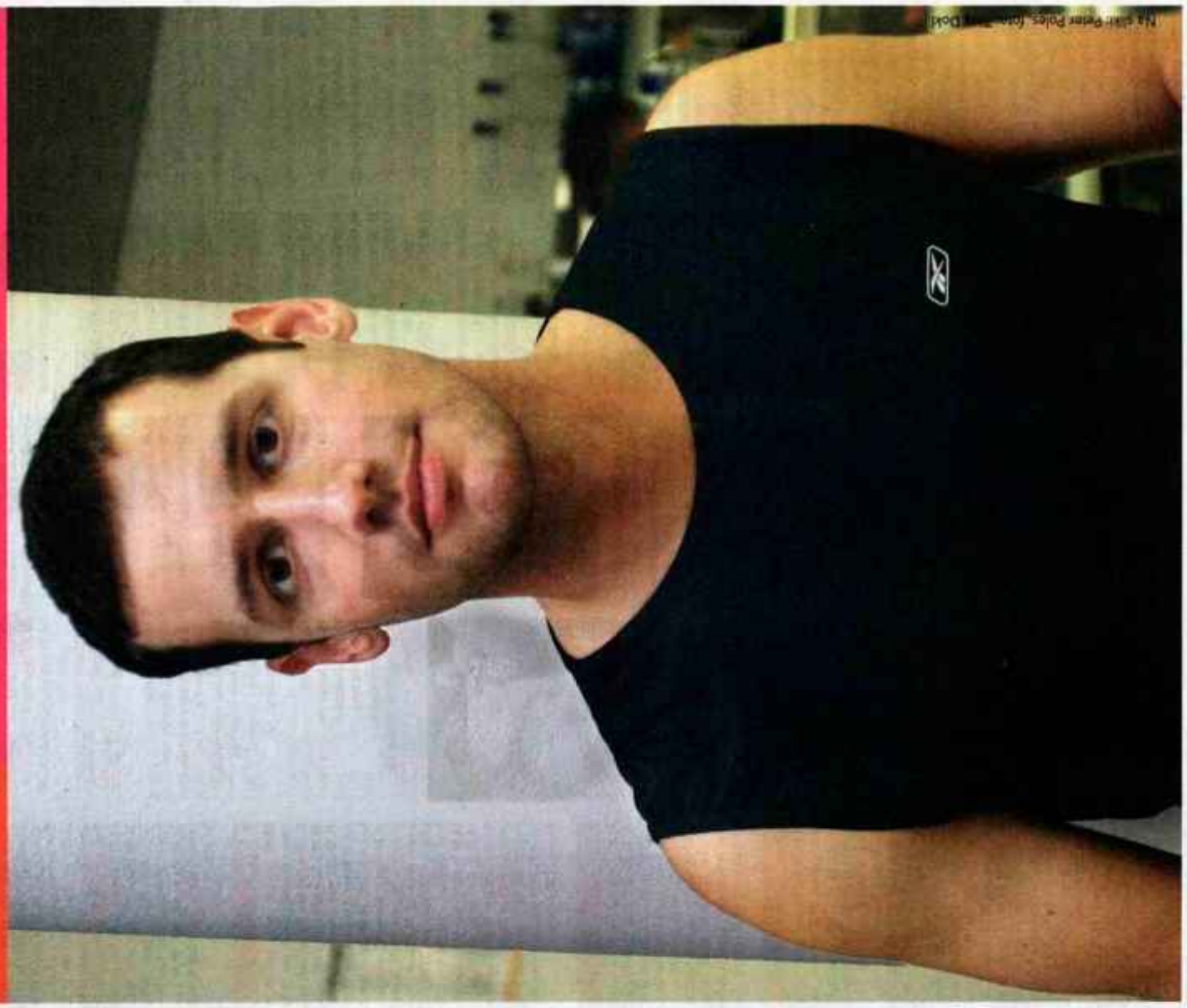

Na sliki: Peter Poles, foto: [illegible]

Darja ŠVAJGER

ZLOBKO BIG BAND
Mestni PIHALNI ORKESTER Škofja Loka

veliki dobrodelni koncert
Lions kluba Škofja Loka

športna dvorana ŽELEZNIKI

sobota, 22. oktobra, ob 20.00

PREDPRODAJA VSTOPNIC:
Škofja Loka: Turistično društvo, Mestni trg 7
Škofja Loka: LTO Blegoš, Kidričeva 1a
Kranj: Gorenjski glas, Zoisova 1
Železniki: Diskont blagovnice Mercator
Železniki: Športna dvorana

OBČINA ŽELEZNIKI GLAVNI POKROVITELJI
Gorenjski Glas MEDIJSKA POKROVITELJA

GG IZLETI

Noč čarovnic

Grad na Goričkem
enodnevni izlet: **30. oktobra 2005**

Lepote Prekmurja in za finale Grad na Goričkem z znamenito prireditvijo "NOČ ČAROVNIC". Maske so zaželene! Izlet je zagotovljen, na voljo pa je **še nekaj sedežev**. Odhod avtobusa bo ob 7. uri iz Kranja izpred Gorenjskega glasa na Zoisovi 1.

CENA: 4.500 SIT
ZA NAROČNIKE GORENJSKEGA GLASA - 10% - 4.050 SIT

Martinovanje

Prlekija
enodnevni izlet: **12. novembra 2005**

Nekaj prostih sedežev je še tudi za tradicionalno praznovanje v jeruzalemsko-ormoških goricah. Degustacije, ponudba mošta, vina, kostanja, koncert tamburašev, rogistov in ansambel Čuki do 2. ure zjutraj ... Ob doplačilu 3000 sit je na voljo tudi domača martinova večerja v hotelu Ormož in ples z živo glasbo. Odhod: ob 8.00 uri izpred podjetja Gorenjski glas.

CENA: 5.500 SIT
ZA NAROČNIKE GORENJSKEGA GLASA - 10% - 4.950 SIT

Gorenjski Glas **Prijave:** 04/201 42 41 ali e-pošta: info@g-glas.si

TURISTIČNA AGENCIJA Linda

Informacije in prijave: tel.: 04/235 84 20 ali 041/518 638 ali e-pošta: info@linda.si

Nezgodno zavarovanje

Naročniki Gorenjskega glasa ste pri zavarovalnici Adriatic zavarovani za primer trajne invalidnosti ali smrti zaradi nezgode. Informacije: 04/281 70 00 ali 04/287 70 42

GG Adriatic

JAVLJALEC PLINA

Za večjo varnost vizlega doma. Javljalec plina je aparat, ki zaznava vnetljive in strupene pline. Ko koncentracija plina preseže dovoljeno stopnjo, vas opozori z vidnim in zvočnim alarmom.

CENA: 12.900 SIT
z dostavo na dom
ZA NAROČNIKE: 9.960 SIT
Naročila na telefon: 04/511 64 04

GG

na POTEP Časopis za prosti čas

Na prodajnih mestih Dela Produje in Pošte Slovenija, za 150 sit drobiža. Letna naročnina 1.800 sit

GG | Info Gorenjski glas: 04/201 42 41

GG

Damjana Šmid
O plenicah, mozoljih in ljubezni
Razmišljanja o vzgoji
CENA KNJIGE 2.500 SIT
ZA NAROČNIKE 2.000 SIT
novo

SLO 1

06.20 Tedenski izbor
06.20 Kultura
06.30 Odmevi
07.00 Poročila (vps 07.00)
07.05 Dobro jutro
08.00 Poročila
08.05 Dobro jutro
09.00 Poročila (vps 09.00)
09.05 Tedenski izbor
09.05 Ali me poznaš: Jaz sem regrat
09.10 Zlatko Zakladko: Negovski grad in jezero v jeseni
09.25 Knjiga Mene briga - Vladimir Nabokov: Lolita
09.45 Odd. za otroke
10.00 Glas. odd.
10.25 Skrivnosti in legende Katarov, fr. dok. odd.
11.10 Spet doma
13.00 Poročila, šport, vreme (vps 13.00)
13.15 Nekaj minut za domačo glasbo
13.30 Tedenski izbor
13.30 Ljudje in zemlja, odd. tv Koper-Capodistria
14.25 Dežele, kjer so doma legende, fr. dok. serija, 11/13
15.00 Poročila, promet (vps 15.00)
15.05 Mostovi - Hidak (vps 15.05)
15.40 Fračji dol, lutk. nan., 3/23 (vps 15.40)
16.05 Pod klobukom, pon. (vps 16.05)
16.40 Skip in Skit, ris. nan., 14/26 (vps 16.40)
17.00 Novice, slov. kronika, šport, vreme (vps 17.00)
17.30 Z vami (vps 17.30)
18.20 Turistika (vps 18.20)
18.40 Žrebanje Astra
18.45 Risanka (vps 18.45)
18.55 Vreme (vps 18.55)
19.00 Dnevnik
19.35 Vreme, magnet, šport
20.00 Sedmi pečat: Člen 7: Naša pravica, dok. odd. (vps 20.00)

ČLEN 7: NAŠA PRAVICA!
Ob 85-obletnici koroškega plebiscita, s katerim je Koroška leta 1920 pripadla Avstriji, in 50-obletnici podpisa avstrijske državne pogodbe, s katero so bile zagotovljene pravice slovenske manjšine, je Uredništvo dokumentarnega programa v sodelovanju z ORF in avstrijskim producentom Navigator Film z Dunaja, pripravilo celovečerni dokumentarni film...

21.20 Dok. feljton (vps 21.20)
22.00 Odmevi, kultura, šport, vreme (vps 22.00)
22.55 Omizje (vps 22.55)
00.15 Dnevnik, vreme, magnet, šport, pon.
01.05 Z vami, pon.
01.55 Dnevnik zamejske tv (vps 01.55)
02.20 Infokanal

SLO 2

06.30 Infokanal
09.00 Zabavni infokanal
11.00 Tv prodaja
11.30 Otroški infokanal
12.30 Zabavni infokanal
14.05 Tv prodaja
14.40 Evropski mag., odd. tv Maribor (vps 14.40)

EVROPSKI MAGAZIN
V tokratni oddaji bomo obiskali Turčijo in Hrvaško. Obe državi sta namreč na začetku pristopnih pogajanj z Evropsko unijo. Kakšna pot ju čaka do polnopravnega članstva in kakšno je mnenje Evropejcev...

15.20 Tedenski izbor
15.20 Frasier, amer. humor. nan., 7/24
15.40 Nikoli ob desetih, glas. odd.
16.45 Dober dan, Koroška
17.20 Mostovi - hidak, pon.
17.50 Davi, izbor iz jutranjega programa (vps 17.50)
19.00 24, amer. nad., 18/24, pon. (vps 19.00)
20.00 Liga prvakov v nogometu, prenos (vps 20.00)
00.00 Slovenska jazz scena: Clairaudient band (vps 00.00)

CLAIRAUDIENT BAND
Zasedba Clairaudient Band je plod sodelovanja pianista Petra Miheliča in producenta Maria Marolta. Glasba, ki jo izvajajo je prepletanje različnih glasbenih zvrsti. Od zamisli Clairaudient do pojmovanja sta vključila v njuno glasbeno izenačitev stilne spremembe in uporabila elektronsko produkcijo v procesu glasbenega ustvarjanja njune unikatne mešanice elektro jazza, jazz-housea in loungea. V posnetku koncerta iz letnega vrta Društva slovenskih pisateljev bo skupina v sestavi Peter Mihelič - klavir, Drago Gajo - bobni, Jani Moder - kitara, Matjaž Albreht - vibrafon, Kristina Oberžan - vokal, Nikola Matošič - kontrabas in Mario Marolt - računalniki-klaviatura prvič predstavila avtorske skladbe v svežih, instrumentalno-ritmičnih kombinacijah.

01.15 Baader, nem. film, pon. (vps 01.15)
03.10 Infokanal

POP TV

06.50 24 ur, pon.
07.50 Ricki Lake, pon. pog. odd.
08.40 Materina pot, pon. 45. dela meh. nad.
09.35 Proti vetru, pon. 42. dela meh. nad.
10.25 TV prodaja
10.55 Vila Marija, pon. 36. dela hrv. nad.
11.50 Prerojena ljubezen, pon. 24. dela venez. nad.
12.45 Preverjeno, pon.
13.40 TV prodaja
14.10 Ricki Lake, pog. odd.
15.00 Prerojena ljubezen, 25. del venez. nad.
16.00 Vila Marija, 37. del hrv. nad.
17.00 Proti vetru, 43. del meh. nad.
17.55 24 ur - vreme
18.00 Materina pot, 46. del meh. nad.
19.00 24 ur
20.00 TV kriminalka: Ko se ljubica maščuje, kan. film

KO SE LJUBICA MAŠČUJE
Donna Randal je poročena s televizijskim snemalcem Jeffom, ki je veliko odsoten od doma. Ko Jeff odpotuje za dlje časa, se Donna zbliža z Alanom, ki v šoli poučuje njeno hčerko. Spustita se v strastno razmerje, a Donna kmalu opazi, da se njen ljubimec nenavadno obnaša. Ko prekine zvezo z njim, Alan pokaže svoj pravi obraz. Po njegovi zaslugi Jeff izve za Donnin skok čez plot in Donni se sesuje svet. Odločena, da se Alanu maščuje, začne brskati po njegovi preteklosti. Tako odkrije šokantne reči.

21.45 Bar
22.15 Monk, 8. del amer. nan.
23.10 Na kraju zločina, 21. del amer. nan.
00.05 Felicitino potovanje, kan.-ang. film
02.05 24 ur, pon.
03.05 Nočna panorâma

KANAL A

08.30 TV prodaja
08.35 Izganjalka vampirjev, pon. 15. dela amer. nan.
09.25 VIP, pon. 10. dela amer. nan.
10.15 E+, pon.
12.05 TV prodaja
12.35 Izganjalka vampirjev, 16. del amer. nan.
13.25 Mladi in nemirni, 257. del amer. nad.
14.15 Vsi moji otroci, 152. del amer. nad.
15.05 TV prodaja
15.35 VIP, 11. del amer. nan.
16.30 Moja super sestra, 5. del amer. humor. nan.
17.00 Raymonda imajo vsi radi, 11. del amer. humor. nan.
17.30 Caroline v velemestu, 17. del amer. humor. nan.
18.00 E+
18.10 E+ BAR
18.45 E+ Najemi me
19.10 E+ Graforobot
19.45 E+ Na fronti
20.00 Ekstra magazin
20.50 Popolna preobrazba, dok. serija

POPOLNA PREOBRAZBA
39-letni Jerry je nekdanji šolski klovn, ki se je navzven vedno smejal, v sebi pa veliko jokal. Ker je odraščal s čednim bratom in sestro, ki je postala manekenka, se je vedno zavedal svojih pomanjkljivosti. To pa je seveda močno vplivalo na njegovo samozavest. Zdaj bi Jerry rad, da bi drugi moški nehali osvajati njegovo ženo, zato se odloči za plastično operacijo. Strokovnjakom se bo prepustila tudi 33-letna vojaška načelnica Manu, ki bi rada poudarila svojo ženstvenost.

21.40 Zvezdna vrata, 21. del amer. nan.
22.35 Mladi zdravniki, 2. del amer. humor. nan.
23.05 Seinfeld, 11. del amer. humor. nan.
23.35 Samo bedaki in konji, 4. del ang. humor. nan.
00.15 E+, pon.

PRVA TV

08.30 Tri v vrsto **08.45** Spomin **09.00** Mali mečevalci, ris. serija **09.25** TV-prodaja **10.00** Prva prebere prva **10.25** Čarovnije, pon. **11.25** Adijo, pamet **12.20** TV-prodaja **12.35** Tri v vrsto **12.45** Mala šola **13.00** TV-prodaja **13.40** Bazen, fr. krim. (2003) **15.25** Na moj način, pon. **16.25** TV-prodaja **17.00** Mali mečevalci, ris. serija **17.35** Sto izložb, sto strasti, 541. del **17.55** Čarovnije, 3. del tretje sezone **19.00** Adijo, pamet **19.55** Plemeniti komentar **20.00** Ena na ena **21.00** Kako preživeti **22.00** Morilski čut, amer. srh. (2000); režija: Ken Barbet; igrajo: Corbin Bernsen, Dee Wallace-Stone, Paige Moss **23.40** Ena na ena, pon. **00.40** Kako preživeti, pon. 7. dela **01.40** Morilski čut, pon.

Tv PIKA

09.00 Poslovni studio, pon. **09.30** Klepet z jasnovidko Maručo, pon. **10.00** Do zdravja tudi tako, Nova akropola, pon. **10.30** Za vas in mesto, odd. o kmet., pon. **11.30** Jana: Krka - imunska odpornost, pon. **12.00** Na piki, pog. odd., pon. **13.00** Naša mala klinika **14.00** Glasbeni Mozaik **15.00** Vloga in pomen reke Save v slov. prostoru, 1 del., pon. **16.30** Razgledovanja, potop. rep. **17.00** Hiron, svetovanje dr. Emila Kušca, pon. **17.30** Kulturne drobtinice, Pastirske igre 2005 **18.00** Do zdravja tudi tako: Studio Ank **18.30** Poslovni studio, živo **19.00** To morate vedeti, pon. **19.30** ABCD, odd. o avtomobilizmu, pon. **20.00** Zadnja beseda, kont. odd. **20.30** Sijaj **21.00** Živeti zdravo **21.30** 24 ur **22.30** Poslovni studio, pon. **23.00** Preverjeno

Tv Paprika

10.20 Pikolina **10.50** Akademija za modele **12.20** Svetovalna **12.40** Aktualna **13.05** Spot tedna **13.15** Vizionarji **16.40** Najboljši sosed **17.00** 10ka **18.00** Pikolina **18.30** Akademija za zapeljevanje **20.00** Mladinska knjiga **20.20** Lepota in stil **20.45** Spot tedna **21.00** Dilema **22.05** Aktualna **22.35** Balkan **23.05** Paprikini vroči večeri **00.30** Vizionarji

Gorenjska TV

09.00 Mozaik kulture: roman Borzne tigrice, dok. odd. **09.30** Ste vedeli, svetov. odd. **09.35** GTV priporoča **09.45** Gorenjska TV poročila **10.00** Skrbimo za zdravje: Zdravljenje z metadonom, izobr. odd. **11.00** Video strani, panorama Gorenjske **16.58** GTV danes **17.00** Prišli smo se poklonit, rep. s srečanja mladih v Stični **17.30** Prava stvar, 5. del odd. o kuhar. mojstrovinah **18.00** Gorenjski odsev: Odprtje male fotovoltaične elektrarne v Radovljici, rep. **18.15** Aktualno v regiji, pog. odd. **18.30** Ste vedeli, svetov. odd. **18.35** GTV priporoča **18.45** Gorenjska TV poročila **19.00** Iz občinskih klopi: Seja Občinskega sveta Občine Jesenice, rep. **19.15** Naš sosed: Sandi Novinec, zbiralec vžigaličnih škatlic, pog. odd. **19.45** Marketing GTV predstavlja **19.50** GTV priporoča **20.00** Župan pred kamero: Franc Ekar, župan Občine Predvor **21.00** Vredno je stopiti noter: Železniški muzej v Ljubljani, dok. odd. **21.30** Ste vedeli, svetov. odd. **21.35**

Uredništvo ne odgovarja za spremembe, ki nastanejo v tv programih po zaključku redakcije.

fagole, dok. odd. **21.30** Ste vedeli, svetov. odd. **21.35** GTV priporoča **21.45** Gorenjska TV poročila **22.00** Apolon: Mitja Tori, razv. odd. **22.45** Izbor obleke za Miss Slovenije 2005, posnetek **23.00** Jana: Kaj mi sporočajo čustva, pog. odd. **23.30** Marketing GTV vam predstavlja, ogl. rep. **23.35** GTV priporoča **23.45** Gorenjska TV poročila **00.00** Polnočevanja: Aktualno v regiji, pon. **00.15** Pomenkovanja z Irmo Bembič, pog. odd. **01.15** Grafični bienale v Ljubljani, rep. **01.45** Za lahko noč

Deželna Loka TV

10.00 Videostrani **17.00** Z občinskih klopi, Seje občinskega sveta **18.00** Deželni magazin: Občina Škofja Loka; pogovor z županom **19.00** Preprosto najboljši, kont. mlad. glas. odd. **20.00** Deželni miks: 50 let KUD Reteče, 4. del; rep. **20.35** Pokliči me nocoj, kont. odd. z nar.-zab. glasbo **21.30** Pogovor meseca: Jože Bernik, pog. odd. **22.30** Deželni miks: Rock Springs v studiu DTV

Net TV

09.50 Ljubezen ali blaznost, pon. **10.40** Vibracije **11.30** Zvezde ulice **12.00** TV-prodaja **12.30** Studio 53 Ptuj **14.00** Pepel iz raja, pon. arg. krim. (1997) **16.00** Ljubezen ali blaznost **17.00** Sonce skušnjave, tel. **17.55** Žoga **18.25** Pokliči in zadenl, nagr. kviz **18.30** Net info **19.10** Maria Madrugada, tel. **20.00** Potovanja **20.30** Z roko v roki, amer. drama (1999); igrata: Heath Ledger, Bryan Brown; režija: Gregor Jordan **22.10** Net info **22.40** Special **23.10** Potujte z nami **23.40** Pregled dogodkov dneva **00.10** TV-prodaja

HTV

06.50 TV-koledar **07.00** Dobro jutro, Hrvaška **09.10** Svet slavnih, pon. **10.00** Poročila **10.10** Mare TV: Raki, pošasti v Severnem ledenem morju, dok. serija **11.05** Tarča, odd. za branitelje **12.00** Poročila **12.30** Ljubezen nima cene, 70. del meh. tel. **13.20** Maja, pog. odd. **14.00** Poročila **14.15** Sestre, 15/22 del amer. serije (1991) **15.05** W.I.T.C.H. **15.30** Nora fora **16.00** Evropski magazin **16.35** Življenje v živo **17.50** Najšibkejši člen **18.40** Ljubezen v zaledju, 17. del hrv. tel. **19.30** Dnevnik **20.10** Globalni klepet **20.45** Nič osebnega **21.30** Biti slaven, hrv. dok. film **22.00** Kulturna poročila **22.10** Odkrito **23.10** Kulturna odd. **00.05** Poročila **00.20** Vse ali nič, ang. kom. drama (2002); režija: Mike Leigh; igrajo: Timothy Spall, Lesley Manville, Alison Garland **02.20** Nočni spored

HTV 2

07.00 VIP DJ **07.35** Otroški spored **11.50** Druga Zemlja **12.35** Legendarni pari: Raoul Walsh in Errol Flynn, dok. serija **13.30** Nična ura **14.30** Poročila za gluhe **14.35** Vihar in žalost, amer. drama (1990); režija: Richard Colla; igrajo: Lori Singer, Todd Allen, Steven Anderson, Marcia Cross **16.10** Poročila **16.25** Svet slavnih, braz. tel. **17.15** Midve z mamo **18.00** Hrvaška danes **18.50** Princ valiant **19.15** Skriti griči **19.35** VIP DJ **20.10** Vzemi ali pusti **20.40** Kdo je tu nor, amer. kom. (1987); režija: Michael Ritchie **22.15** Poročila **22.30** Brez sle-

di, 16/24 del druge sezone **23.20** Mladi zdravniki., 10/23 del druge sezone **23.40** Praksa, 14/22 del osme sezone

Discovery

06.00 Kemija v kuhinji: Sladoled **06.30** Kemija v kuhinji: Žele **07.00** Starodavna apokalipsa: Skrivnosti Krete **08.00** Hitrostni stroji: Leteče ladje **09.00** Bitke pošasti: Gorila proti leopardu **10.00** Prikrito: Vroče riviere **11.00** Razbiti mit **12.00** Kemija v kuhinji: Sladoled **12.30** Kemija v kuhinji: Žele **13.00** Starodavna apokalipsa: Skrivnosti Krete **14.00** Hitrostni stroji: Leteče ladje **15.00** Polet **16.00** Odločilni avtomobili **17.00** Jekleni izziv **18.00** Najboljše do sedaj **19.00** Razbiti mit **20.00** V Seulu **21.00** Razbiti mit **22.00** Človeški čudež na Kitajskem **23.00** Ameriški chopperji **00.00** Smisel seksa **01.00** Ekstremni stroji: Harrier **02.00** Forenzični detektivi **03.00** Divje mačke z Nigelom Marvenom **04.00** Prikrito: Milijonarski Monte Carlo **05.00** Razbiti mit

Animal planet

06.00 Zavetišče za hišne ljubljenčke **06.30** Najbolj smešne živali sveta **07.00** Odraščanje v divjini **07.30** Opičje zadeve **08.00** Dnevnik velikih mačk **08.30** Plenilci **09.00** Najbolj priljubljena žival **10.00** Lovec na krokodile **11.00** Živalska policija **12.00** Zavetišče za hišne ljubljenčke **12.30** Najbolj smešne živali sveta **13.00** Odraščanje v divjini **13.30** Opičje zadeve **14.00** Dnevnik velikih mačk **14.30** Plenilci **15.00** Najbolj priljubljena žival **16.00** Živalska policija **17.00** Zavetišče za hišne ljubljenčke **17.30** S. O. S. **18.00** Čudoviti posnetki živali **18.30** Dnevnik velikih mačk **19.00** Odraščanje v divjini **19.30** Opičje zadeve **20.00** Živali od A do Ž **20.30** Plenilci **22.00** Živalska policija **23.00** Odraščanje v divjini **23.30** Opičje zadeve **00.00** Vojaška pasja šola **01.00** Zavetišče za hišne ljubljenčke **01.30** S. O. S. **03.00** Odraščanje v divjini **03.30** Opičje zadeve **04.00** Živali od A do Ž

National Geographic

12.00 Viharne zgodbe: Težave s tornadom **12.30** Viharne zgodbe: Prevrnjeni kajak **13.00** Nevarna srečanja: Sila ugriza **14.00** Sekunde do katastrofe: Iztirjenje vlaka **15.00** Nezemljani: Aurelia **16.00** Nezemljani: Modri mesec **17.00** Ekstremi: Vlaga **18.00** Viharne zgodbe: Težave s tornadom **18.30** Viharne zgodbe: Prevrnjeni kajak **19.00** Izumrli: Dodo **19.30** Popolna divjina **20.00** Napad žuželk: Sesalci človeške krvi **21.00** Preiskovanje letalskih nesreč **22.00** Resnica o ubijanju **23.00** Resnica o ubijanju **00.00** Sekunde do katastrofe: Požar na trajektu Star **02.00** Resnica o ubijanju **03.00** Napad žuželk: Sesalci človeške krvi **04.00** Preiskovanje letalskih nesreč

Hallmark

09.30 Drevo življenja, amer. melodrama (2000) **11.15** Kolega, amer. pust. kom. (1987) **13.00** McLeodovi hčeri **13.45** Na začetku, 1. del amer. fant. miniserije (2000) **15.30** Potovanje samoroga, 1. del amer. fant. miniserije (2001) **17.15** Drevo želja, pon. **19.00** McLeodovi hčeri, pon. **20.00** Jessica, 2. del avstral. miniserije (2004) **21.45** Oddelek, 19. del **22.45** Colditz, 1. del amer. voj. miniserije (2005) **00.30** Prelomljene obljube, amer. drama (1987)

Travel Chanell

18.00 Popotnik: Islandija **18.30** Korak za korakom: Pariz **19.00** Treking: Vietnam **20.00** Potni list: Škotska **21.00** Popotniki: Kitajska **21.30** Potovanje z ladjo: Capetown **22.30** Alternativna pot: Nova Zelandija **23.00** Gurmanski vodnik

BBC Prime

07.00 Program za otroke **09.00** Houses Behaving Badly **09.30** Flog It! **10.30** Urejanje vrta **11.00** Mind Your Own Business, dok. odd. **11.30** Girls On Top, odd. s Charlie Dimmock in Anno Ryder Richardson **12.00** Živalski park **13.00** Moj heroj, ang. humor. nan. **13.30** Next of Kin, ang. humor. nan. **14.00** Dva tisoč akrov neba, ang. nan. **15.00** Program za otroke **17.00** Pralnica življenja **17.30** Pripravljeni, pozor, kuhajte **18.15** Najšibkejši člen **19.00** Zdravniki, ang. nan. **19.30** EastEnders, ang. nan. **20.00** Top Gear Xtra, dok. odd. **21.00** Pokazal jim bom, kdo je glavni, dok. odd. **21.40** Chris Ryan v Sibiriji, dok. odd. **22.30** Moška liga, ang. humor. nan. **23.00** Casualty, ang. nan. **23.50** Holby City, ang. nan. **01.00** Čudoviti svet Louisa Armstronga, dok. odd.

MTV Adria

13.00 Pure Adria **13.30** Ema 2005 **14.00** Playlist Hours **15.00** TRL **16.30** Dismissed **17.00** Vroce **18.00** Novice in videospoti **19.00** MTV Mono **19.30** Pure Adria **20.00** Sladkih šestnajst **20.30** Roomraiders **21.00** Globally dismissed **21.30** Cribs **22.00** Mocna dekleta **22.30** I want a Famous Face, preobrazba v zvezdnika **23.00** Superrock **00.00** Adria Top 20, z voditeljico Polono

EURO SPORT

08.30 Ekstremni športi, odd. za drzne **09.00** Nogomet: Evrogoli **10.00** Ekstremni šport, odd. za drzne: Azijske igre 2005 v Seulu **11.00** Odbojka na mivki (2), vrhunci sklepnega dvoboja turnirja v Salvadorju **11.45** Nogomet: Legende svetovnih prvenstev **13.00** Nogomet: Evrogoli **14.00** Tenis (m), prenos dvoboja uvodnega kroga turnirja ATP v Lyonu **15.30** Tenis (ž), prenos dvobojev uvodnega kroga turnirja WTA v Linzu **17.00** Tenis (m), prenos dvobojev uvodnega kroga turnirja ATP v Baslu **18.30** Tenis (ž), prenos dvobojev uvodnega kroga turnirja WTA v Linzu **21.30** Boks, prenos profesionalnega dvoboja Antonio Brancalion (Italija) - Elvis Mihajlenko (Latvija) za naslov evropskega prvaka v težki kategoriji z Dunaja **23.30** Motošport, vrhunci dirke tovornjakarjev za evropski pokal v Le Mansu **00.00** Športna poročila **00.15** Reli, vrhunci zadnje dirke za svetovno prvenstvo po Korziki

DSF

06.00 Nogomet - 2. nem. liga, posnetek včerajšnje tekme desetega kola **08.00** Oglasi **08.30** Športni kviz **11.00** TV-prodaja **13.30** Motocikliżem, predstavitev motorjev triumph sprint ST ter vespa LX 50/125 **14.00** La ola, nog. mag. **14.30** Športni kviz **17.00** Ekstremni športi, odd. za drzne **17.30** Reportaža: Stihl Timbersport 2005 **18.00** La ola, nog. mag. **18.30** Nogometne novice **19.45** Pikado, prenos tekmovanja za veliko nagrado na Irskem **22.30** Moški TV **23.00** Športni kviz

ORF 1

10.20 Columbo: Zadnja zabava, pon. amer. tv krim. (2002) **11.45** Otroški program **14.35** Novi Addamsovi, 1. del amer. humor. serije **14.55** Simpsonovi **15.20** Jimova družina **15.45** Newsflash **15.50** Varuška **16.15** Sedma nebesa **16.55** Simpatije **17.40** Newsflash **17.45** Midve z mamo **18.30** Glavca **19.00** Simpsonovi **19.30** Čas v sliki/kultura **19.53** Vreme **20.00** Šport **20.15** Policisti z donave: Obraz zla **21.05** Newsflash **21.10** Policaj iz Toelza: V dobrih rokah, nem. tv krim. (2004) **22.50** Na kraju zločina: Težak udarec **23.40** Brez sledi: Pakt s hudičem, 1/2 del **00.25** Ugodna priložnost, nem. kom. (1999) **02.00** Tanguy, pon. fr. kom. (2001)

ORF 2

09.00 Čas v sliki **09.05** Kuharski magazin, pon. **09.30** Nikola **09.55** Drzni in lepi, pon. **10.15** Julia: Poti do sreče, pon. **11.00** Za vsak primer Stefanie **11.45** Vreme **12.00** Eco, pon. **12.25** Visoka hiša, pon. **12.55** Pogledi od strani, pon. **13.00** Čas v sliki **13.15** Kuharski magazin **13.40** Nikola, pon. **14.05** Drzni in lepi **14.25** Julia: Poti do sreče, dve ep. **15.55** Oddaja Barbare Karlich **17.00** Čas v sliki **17.05** Dobrodošla, Avstrija **18.25** Resnično.res. **18.30** Dober nasvet **19.00** Zvezna dežela danes **19.30** Čas v sliki **19.53** Vreme **20.00** Pogledi od strani **20.15** Zavezniki v Avstriji, 5. del **21.10** Tema **22.00** Čas v sliki 2 **22.25** Austria 05: Avstrijci leta, predstavitev zmagovalcev tekmovanja časopisa Die Presse **23.10** Detektivka Lea Sommer: Nevarna bližina **00.00** Čas v sliki 3 **00.20** Caroline v velemestu

RTL

09.30 Moj dojenček **10.00** Družinsko sodišče **11.00** Naloga med štirimi stenami **11.30** Naša bolnišnica **12.00** Opoldanski magazin **13.00** Oliver Geissen **14.00** Na sodišču **15.00** Družinsko sodišče **16.00** Mladinsko sodišče **17.00** Naloga med štirimi stenami **17.30** Med nami **18.00** Dober večer **18.30** Ekskluzivno, mag. **18.45** Poročila **19.10** Eksplozivno, mag. **19.40** Dobri časi, slabi časi, 3341. del **20.15** Na kraju zločina: Miami **21.15** Sodna medicinka: Štoparka **22.15** Monk **23.10** Zakon in red **00.00** Poročila **00.35** Da, draga **01.00** Zlata dekleta **01.30** Na sodišču

RTL 2

09.55 Ekskluzivno - rep. **10.50** Kuharski mojstri na obisku **11.20** Dobro je vedeti **11.50** Otroški program **16.10** Želve nindže **16.40** Batman **17.00** Moja super sestra **18.00** Kuharski mojstri na obisku **18.30** Dobro je vedeti **19.00** Veliki brat **20.00** Poročila **20.15** Vselitev v novo življenje, dok. serija **21.15** Borussia banana - junaki v kazenskem prostoru, dok. serija **22.15** Ekskluzivno: Slabo opravljeno delo **23.15** Ekskluzivno: Življenje za volanom

RTL super

06.00 Informativni oglasi **08.15** Gasilec Samo **08.30** Bluejine sledi **09.00** Caillou **10.20** Eckhart **11.10** Ogijeva družina **11.30** Stanley **12.30** Kapitan Balu **13.00** Račji dol **13.30** Lilo in Stitch **14.00** Spužva Bob **14.30** Prstne zvijače **15.00** Sabrina **16.00** Ogijeva družina **16.50** Leno mesto **17.20** Lovci zmajev **17.50** Kapitan Balu **18.20** Račji dol **18.50** Lilo in Stitch **19.15** Spužva Bob **20.15** Igra usode, amer. drama (1994); igra: Steve Martin **22.15** Čisto popolnoma **23.20** Prazno gnezdo

PRO 7

11.00 Talk, talk, talk **12.00** Avenzio **13.00** Sam **14.00** Tako živi Nemčija, dok. serija **14.30** SOS - naredi sam, vodi Charlotte Engelhardt **15.00** Priznanje **16.00** Matura 2006 **16.30** Prijatelji: Življenje gre naprej **17.00** Taff **18.00** Simpsonovi **19.00** Galileo **20.00** Newstime **20.13** Vročca vekemesta, vodi B. Schoeneberger **20.15** Seks v mestu: Glavno vprašanje **20.45** Seks v mestu **21.20** Razočarane gospodinje: Pomladna čustva **22.20** Tv total **23.20** Bizz

VOX

09.15 Sam svoj mojster **10.15** Živeti po želji **10.45** Nič ni brez okusa, pon. **11.15** Sedma nebesa **12.15** Odvetnik z ulice **13.10** Naša sodnica **14.05** Remington Steele **15.05** Sedma nebesa **16.05** Naša sodnica **17.00** Odvetnik z ulice **18.00** Poročila **18.15** Živeti po želji, mag. **18.45** Nič ni brez okusa **19.15** Sam svoj mojster **20.15** Varuška za živali **21.15** Stern tv **22.10** Tretja izmena: Na lovu **23.00** Udarci pravice **23.55** Poročila **00.05** Na kraju zločina: New York

Reality TV

16.50 Služiti in varovati **17.40** Oko za oko **18.05** Amnezija **19.00** Mejna policija **19.30** Klic **20.00** Middlemore **20.30** Pekel **21.00** Zdravnikovi zapiski **22.00** Bolnišnica **22.30** Oko za oko **23.00** Prevaranti

Romantica

18.35 Poroka z milijonarjem, 43. del **19.30** Maščevanje ljubezni, 7. del **20.20** Poroka z milijonarjem, 42. del **21.10** Poroka z milijonarjem, 43. del **22.05** Jodeževa žena, 12. del **23.00** Kakor v filmu, 183. del **23.55** Sreča v ljubezni, 57. del

Cartoon/tcm

11.25 Krava in Piščanec **13.05** Johnny Bravo **13.55** Hrabri kužek **14.20** Dogodivščine kralja Arthurja **16.00** Hi Hi Puffy Amiyumi **18.05** Samuraj Jack **18.55** Ed, Edd in Eddy **20.35** Billy in Mandy **21.00** Trije muškatirji, amer. pust. film (1948) **23.05** Nasilno dejanje, amer. drama (1948) **00.25** The Road Builder, ang. srh. (1971)

Uredništvo ne odgovarja za spremembe, ki nastanejo v tv programih po zaključku redakcije.

SLO 1

06.20 Tedenski izbor
06.20 Kultura
06.30 Odmevi
07.00 Poročila (vps 07.00)
07.05 Dobro jutro
08.00 Poročila
08.05 Dobro jutro
09.00 Poročila (vps 09.00)
09.05 Tedenski izbor
09.05 Cedrik, ris. nan., 39/52
09.15 Risanka
09.25 Šport špas
09.55 Zgodbe iz školjke
10.40 Sožitja, svetov. odd. tv Maribor
11.55 Pri Jožovcu z Natalijo
13.00 Poročila, šport, vreme (vps 13.00)
13.25 Tedenski izbor
13.25 Koncert skupine Melodrom
14.25 Vedrana Grisogono Nemeš: Blisk, tv nad. - 5. del: Kleptomanija, 5/15
15.00 Poročila, promet (vps 15.00)
15.05 Mostovi - Hidak: Potepanja - Barangol sok (vps 15.05)
15.40 Mogočna reka, ris. film (vps 15.40)
16.05 Ali me poznaš: Jaz sem rogoz (vps 16.05)
16.10 Zlatko Zakladko: Po sledeh Martina Krpana (vps 16.10)
16.30 Knjiga Mene briga - štiri knjige: Konfucij, Mencij, Nauk o sredini, Veliki nauk, pon. (vps 16.30)
17.00 Novice, slov. kronika, šport, vreme (vps 17.00)
17.35 Razgledi slovenskih vrhov: Zgodbe jezerskih dolin - Grintovec, 2. del, pon. (vps 17.30)
18.05 Modro (vps 18.05)
18.40 Simon v deželi risb s kredo, ris. (vps 18.40)
18.45 Vida in Luka, ris.
18.55 Vreme
19.00 Dnevnik
19.35 Vreme, magnet, šport
20.00 Tarča (vps 20.00)
21.30 Petrača s hudega vrha, dok. feljton (vps 21.30)
22.00 Odmevi, kultura, šport, vreme (vps 22.00)
22.50 Življenje za zidom, nem. dok. serija, 2/4 (vps 22.50)

ŽIVLJENJE ZA ZIDOM
Sprva so ljudje v Nemški demokratični republiki verjeli v novo, pravičnejšo družbo. Ko so bili mladinci stari 14 let, so doživeli socialistično iniciacijo. Prisegli so, da bodo zvesto služili državi.

23.40 Razgledi slovenskih vrhov: Med steno in nebom - Storžič, 2. del, pon. (vps 23.40)
00.15 Dnevnik, vreme, magnet, šport, pon.
01.10 Dnevnik zamejske tv (vps 01.10)
01.35 Infokanal

SLO 2

06.30 Infokanal
09.00 Zabavni infokanal
11.00 Tv prodaja
11.30 Otroški infokanal
12.30 Tv prodaja
13.05 Tedenski izbor
13.05 Osebno
13.35 Pomagajmo si, odd. tv Koper-Capodistria
14.05 Slovenci v Italiji (vps 14.05)
14.35 Tedenski izbor
14.35 Zenit: vozila prihodnosti
15.10 Aritmija, glas. odd.
15.50 Študentska
16.20 Studio City
17.20 Mostovi - Hidak: Potepanja - Barangol sok, ponovitev
17.50 Davi, izbor iz jutranjega programa (vps 17.50)
19.00 Prežihov Voranc-Mitja Šipek: Svetneči Gašper, tv igra (vps 19.00)

Prežihov Voranc: SVETNEČI GAŠPER
tv priredba monodrame v izvedbi Mitje Šipka Gašperjeva "Pot na klop" je poslednje romanje tega značilnega Vorančevega junaka, njegovo iskanje prostorčka, kamor bo poslednjič legel, potešil žejo in z večnim spraševanjem o tem, "zakaj je življenje tako hudičevo težko" - umrl. Preprosta, pretresljiva podoba enega slovenskih desetih bratov, povedana s sočnim Vorančevim jezikom, zaživi v interpretaciji Mitje Šibka in v televizijski priredbi režiserja Janeza Drozga.

20.00 Frasier, ameriška humoristična nanizanka, 8/24 (vps 20.00)

FRASIER
Frasier praznuje dvatisočo oddajo. Vse oddaje je leta snemal in kasete skrbno zlagal v omaro. Ko ugotovi, da ena od kaset manjka, domače po detektivsko zaslišuje, da bi našel krivca.

20.30 Srečko Fišer: Medtem, po motivih Romana Prima Levija, tv prir. predstave SNG Nova Gorica (vps 20.30)
22.50 Odraščanje v Evropi: Jaz pa tebi mamo, meh.-amer. film (vps 22.30)
00.35 Infokanal

POP TV

06.50 24 ur, pon.
07.50 Ricki Lake, pon. pog. odd.
08.40 Materina pot, pon. 49. dela meh. nad.
09.35 Proti vetru, pon. 46. dela meh. nad.
10.25 TV prodaja
10.55 Vila Marija, pon. 40. dela hrv. nad.
11.50 Prerojena ljubezen, pon. 28. dela venez. nad.
12.45 Providence, pon. 3. dela amer. nan.
13.40 TV prodaja
14.10 Ricki Lake, pog. odd.
15.00 Prerojena ljubezen, 29. del venez. nad.
16.00 Vila Marija, 41. del hrv. nad.
17.00 Proti vetru, 47. del meh. nad.
17.55 24 ur - vreme
18.00 Materina pot, 50. del meh. nad.
19.00 24 ur
20.00 Preverjeno
20.55 Kevin Hill, 5. del amer. nan.
21.45 Bar
22.15 Newyorška policija, 5. del amer. nan.
23.10 Na kraju zločina, 23. del amer. nan.

NA KRAJU ZLOČINA
V nakupovalnem vozičku najdejo iznakaženo truplo, ki ga ni moč takoj identificirati. Sčasoma se pokaže, da gre za slavno manekenko Ashleigh James. Sprva se zdi, da je storilec njen goreči privrženec, toda preiskava razkrije osupljive podrobnosti iz njenega osebnega življenja.

00.05 Tihi bes, amer. film

TIHI BES
Policistka Della Wilder in njen sodelavec Harlan Lee morata razrešiti umor ženske, ki je uničila kariero svojega ljubimca, ginekologa Sama Chaneyja. Med preiskavo Wilderjeva in Lee odkrijeta vrsto nepravilnosti, ki jih je zagrešilo farmacevtsko podjetje Bennet. Za pomoč prosita okrožnega tožilca Marlowa Kinga in Sama Chaneya. Sam in Della se celo zaljubita.

01.45 24 ur, pon.
02.45 Nočna panorama

KANAL A

08.30 TV prodaja
08.35 Izganjalka vampirjev, pon. 19. dela amer. nan.
09.25 VIP, pon. 14. dela amer. nan.
10.15 E+, pon.
12.05 TV prodaja
12.35 Izganjalka vampirjev, 20. del amer. nan.
13.25 Mladi in nemirni, 1. del amer. nad.
14.15 Vsi moji otroci, 156. del amer. nad.
15.05 TV prodaja
15.35 VIP, 15. del amer. nan.
16.30 Moja super sestra, 9. del amer. humor. nan.
17.00 Raymonda imajo vsi radi, 15. del amer. humor. nan.
17.30 Caroline v velemestu, 21. del amer. humor. nan.
18.00 E+
18.10 E+ BAR
18.50 E+ Prepovedan položaj
19.10 E+ Od zvezdice do zvezde
19.45 E+ Nekoč in danes
20.00 Akcija: Pogrešani ženin, hong. film

POGREŠANI ŽENIN
Kitajskega zasebnega detektiva Lina v Tokiu zasleduje skupina neznancev. Zlikovci ga ujamejo, vendar jim Lin uspe pobegniti. Medtem v poročni kapelici v Las Vegasu lepa Macy čaka na svojega ženina Takahashija. Ker ga ni od nikoder, Macy odpotuje v Tokio, da bi ga našla. Z njo odpotuje tudi Yung, ki mu Takahashi dolguje denar. Yung in Macy v Tokiu obiščeta Takahashijevo hišo, da bi našla kakršnokoli sled, pri tem pa postaneta tarči napadalcev. Reši ju Linova pomočnica Naomi. Lin prav tako išče skrivnostno izginulega Takahashija, zato se mu Macy in Yung pridružita pri iskanju. Izkaže se, da je v zadevo vpleten mafijski šef Ito. Medtem se Yung zaljubi v Macy...

21.50 Zvezdna vrata, 1. del amer. nan.
22.45 Mladi zdravniki, 4. del amer. humor. nan.
23.15 Seinfeld, 13. del amer. humor. nan.
23.45 Samo bedaki in konji, 6. del ang. humor. nan.
00.25 E+, pon.

PRVA TV

08.30 Tri v vrsto **08.45** Spomin **09.00** Mali mečevalci, ris. serija **09.25** TV-prodaja **10.05** Prva prebere prva **10.25** Čarovnije, pon. **11.25** Adijo, pamet **12.20** TV-prodaja **12.35** Tri v vrsto **12.45** Mala šola **13.00** TV-prodaja **13.45** Soočenje, amer. krim. (2002) **15.25** Ring, pon. **16.25** TV-prodaja **17.00** Mali mečevalci, ris. serija **17.25** Sto izložb, sto strasti, 545. del **17.55** Čarovnije, 7. del tretje sezone **19.00** Adijo, pamet **19.55** Plemeniti komentar **20.00** Miss italije, ital. miniserija (2002) **21.00** Lisice, 11. del jug. humor. serije **22.00** Engel in Joe, nem. rom. drama (2001) **23.40** Na moj način, pog. odd. z voditeljico Sašo Gerdej **00.40** Lisice, pon. **01.45** Engel in Joe, pon.

Tv PIKA

09.00 Poslovni studio, pon **09.30** Zadnja beseda, kont. odd. o dogodku dneva, pon. **10.00** Samozdravilna energetska metoda Rudija Klariča, prvič **10.30** Rokomet Slovan, pon. **11.00** Do zdravja tudi tako, Nova akropola, pon. **11.30** ŠKL, prvič **12.30** Vodič po podjetništvu, 1. del, pon. **12.45** Meščanska poroka v Kranju, pon. **13.00** Mazda državno prvenstvo v golfu, pon. **13.30** Tv Prodaja **14.00** Glasbeni mozaik **15.30** Nonina kuhinja za otroke in odrasle, pon. **16.00** Slovenska glasbena lestvica, pon. **17.00** Jana, kakovost tretjega življenjskega obdobja, pon. **17.30** Štiri tačke, odd. o hišnih ljubljencih, pon. **18.00** Do zdravja tudi tako, rak imunske terapije, prvič **18.30** Poslovni studio, živo **19.00** Na piki, pog. odd. **20.00** Zadnja beseda, kont. odd. o temi dneva **20.30** Jana, sladkorna bolezen, prvič **21.00** Jana, NLP zmorem več, prvič **21.30** 24 ur **22.30** Poslovni studio, pon. **23.00** Naša mala klinika **00.00** Tv Prodaja **00.30** Glasbeni mozaik

Tv Paprika

09.00 Najboljši sosed **09.20** 10ka **10.20** Pičolina **10.50** Akademija za voznike **12.20** Vrhunci Angleške nogometne lige **13.15** Adam in Eva z napako **14.40** Glasbene urice **16.40** Najboljši sosed **18.00** Pičolina **18.30** Akademija za modele **20.00** Svetovalna **20.20** Balkan **20.45** Spot tedna **21.00** Vizionarji **22.05** Portfelj **22.35** B.P. **23.05** Adam in Eva z napako **01.25** Glasbena noč

Gorenjska TV

09.00 Športni pregled, odd. o gor. športu **09.30** Ste vedeli, svetov. odd. **09.35** GTV priporoča **09.45** Gorenjska TV poročila **10.00** Predstavljamo vam krajevno skupnost Pristava, dok. odd. **10.45** Mednarodna filatelistična razstava "Eno okno" v Kranju, rep. **11.00** Video strani, panorama Gorenjske **16.58** GTV danes **17.00** Vedno ob petih: Slovenska glasbena lestvica, glas. odd. **18.00** Gorenjski odsev: Seja Občinskega sveta Občine Tržič, rep. **18.15** Aktualno v regiji, pog. odd. **18.30** Ste vedeli, svetov. odd. **18.35** GTV priporoča **18.45** Gorenjska TV poročila **19.00** Fajdigovi dnevi v Kranjski Gori, rep. **19.15** Zeleni vodnik: vrtnarska razstava, izobr. odd. **19.50** GTV priporoča **20.00** Skrbimo za zdravje, izobr. odd. **21.00** Mozaik kulture: Figole

Uredništvo ne odgovarja za spremembe, ki nastanejo v tv programih po zaključku redakcije.

GTV priporoča **21.45** Gorenjska TV poročila **22.00** Medobmočno srečanje upokojenskih pevskih zborov na Jesenicah, 1. del **22.30** Med nami: Zeliščarka Alja Perger, pog. odd. **23.10** Glina z obliko, dok. odd. **23.35** GTV priporoča **23.45** Gorenjska TV poročila **00.00** Polnočevanja: Aktualno v regiji, pon. **00.15** Županova Micka, posnetek predstave kranjskih komedijantov **01.00** Sledi Časa: 80. rojstni dan Cirila Zlobca, dok. odd. **01.30** Za lahko noč

Deželna Loka TV

10.00 Videostrani **17.00** Z občinskih klopi, Seje občinskega sveta **18.00** Strokovnjak svetuje: Izolacija stanovanja, podjetje Termo **19.00** Preprosto najboljši, kont. mlad. glas. odd., pon. **20.00** Deželne novice **20.35** Sredino vozlišče; pog. omizje **22.00** Poklici me nocoj, kont. odd. z nar.-zab. glasbo, pon.

Net TV

09.00 Sonce skušnjave, pon. **09.50** Ljubezen ali blaznost, pon. **10.40** Žoga **11.15** Aktualno **12.00** TV-prodaja **13.00** Sivi dom **13.50** Sodni dan, pon. amer. srh. (1999) **15.30** Videosmešnice **16.00** Ljubezen ali blaznost, tel. **17.00** Sonce skušnjave, tel. **17.55** Potovanja **18.25** Poklici in zadeni **19.10** Maria Madrugada, tel. **20.00** Aktualno **20.45** Fanny in Elvis, ang. kom. (1999); igrata: Kerry Fox, Ray Winstone; režija: Kay Mellor **22.40** Koncert: Goran Karan, 2. del **23.40** Net info: Goran Karan **00.10** Aktualno

HTV

06.50 TV-koledar **07.00** Dobro jutro, Hrvaška **09.10** Svet slavnih, pon. **10.00** Poročila **10.10** Maroko, potop. serija **11.05** Tretje obdobje, odd. za upokojence **12.00** Poročila **12.30** Ljubezen nima cene, 65. del meh. tel. **13.20** Maja, pog. odd. **14.00** Poročila **14.15** Sestre, 11/22 del amer. serije (1991) **15.05** W.I.T.C.H. **15.30** Nora fora **16.00** Znanstvena petka **16.35** Življenje je lepo **17.45** Najšibkejši člen **18.40** Ljubezen v zaledju **19.15** Loto **19.30** Dnevnik **20.10** Piramida **21.15** Nora hiša **21.50** Poslovni klub **22.20** Kulturna poročila **22.30** Odkrito **23.25** Kako je umetnost ustvarjala svet, 4. del **00.20** Poročila **00.35** Beg, amer. film **02.05** Nočni spored

HTV 2

07.40 Otroški spored **10.30** Zasedanje sabora **13.30** Nočna ura **14.25** Poročila za gluhe **14.35** Brez zaščite, amer. srh. (1995); režija: Larry Shaw; igrajo: Joanne Kerns, Dan Lauria, Anthony John Denison **16.10** Poročila **16.25** Svet slavnih **17.15** Midve z mamo, 17/22 del amer. serije **18.00** Hrvaška danes **18.50** Smrkci, ris. **19.15** Skriti grič **19.35** VIP DJ **20.10** Nogomet - Liga prvakov: Milan - PSV, prenos **22.50** Poročila **23.00** Na kraju zločina, 4/23 del četrte sezone **23.45** Nogomet - Liga prvakov **00.15** Praksa, 11/22 del osme sezone

Discovery

06.00 Kako narediti človeka **07.00** Uganke preteklosti **08.00** Gneča na nebu **09.00** Bitke pošasti: Krokodil proti morskemu psu **10.00** Prikrito: Čudovite katakombe **11.00** Razbiti mit **12.00** Kako narediti človeka **13.00** Uganke preteklosti: Kdo je ubil Marilyn Monroe? **14.00** Gneča na nebu **15.00** Zgradili smo mesto Pariz **16.00** Dirke **17.00** Smrtonosni ulov **18.00** Ekstremni stroji **19.00** Razbiti mit **20.00** Kublaj kan: Padec mongolskih hord **21.00** 11. september: Boj proti ugrabiteljem **23.00** Ameriški chopperji **00.00** Smisel seksa **01.00** Ekstremni stroji **02.00** Forenzični detektivi **03.00** Bitke pošasti: Slon proti nosorogu **04.00** Prikrito **05.00** Razbiti mit

Animal planet

06.00 Zavetišče za hišne ljubljenčke **06.30** Najbolj smešne živali sveta **07.00** Odraščanje v divjini **07.30** Opičje zadeve **08.00** Dnevnik velikih mačk **08.30** Pienilci **09.00** Ubijalske mravlje **10.00** Lovec na krokodile **11.00** Živalska policija **12.00** Zavetišče za hišne ljubljenčke **12.30** Najbolj smešne živali sveta **13.00** Odraščanje v divjini **13.30** Opičje zadeve **14.00** Dnevnik velikih mačk **15.00** Ubijalske mravlje **16.00** Živalska policija **17.00** Zavetišče za hišne ljubljenčke **17.30** S. O. S. **18.00** Čudoviti posnetki živali **18.30** Dnevnik velikih mačk **19.00** Odraščanje v divjini **19.30** Opičje zadeve **20.00** Živali od A do Ž **20.30** Pienilci **21.00** Živalske ikone **22.00** Živalska policija **23.00** Odraščanje v divjini **23.30** Opičje zadeve **00.00** Vojaška pasja šola **01.00** Zavetišče za hišne ljubljenčke **01.30** S. O. S. **02.00** Živalske ikone **03.00** Odraščanje v divjini **03.30** Opičje zadeve **04.00** Živali od A do Ž

National Geographic

12.00 Viharne zgodbe: Iztrgana iz objema **12.30** Viharne zgodbe: Šest tornadov **13.00** Hogzilla **14.00** Sekunde do katastrofe: Trčenje na pristajalni stezi **15.00** Katastrofa: Izbruh Pinatuba **16.00** Nasilni planet **17.00** Ekstremi: Svilne poti: Puščava Gobi **18.00** Viharne zgodbe: Iztrgana iz objema **18.30** Viharne zgodbe: Šest tornadov **19.00** Izumrle vrste: Tasmanski tiger **19.30** Popolna divjina **20.00** Nevarna srečanja: Nevarni brlogi **21.00** Preiskovanje letalskih nesreč **22.00** Velika mesta: Predstavitev Hong Konga **23.00** Skrivnost DNK: Iskanje Adama **00.00** Sekunde do katastrofe

Hallmark

09.30 Deseti človek, amer. polit. drama (1988) **11.15** Skrivnosti, amer. rom. drama (1995) **13.00** McLeodovi hčeri, 1. del pete sezone **13.45** Snegulječica, amer. fant. film (2001) **15.30** Neskončni svet H. G. Wellsa, 2. del amer. miniserije (2001) **17.15** Deseti človek, pon. **19.00** McLeodovi hčeri, pon. **20.00** Skrivnostna ženska: Skrivnostni vikend, amer. tv krim. (2005); režija: Mark Griffiths; igrajo: Kellie Martin, Nina Siemaszko, Beth Broderick **21.45** Oddelek, 18. del **22.45** Za vedno, 2. del amer. krim. drame (2004); režija: Armand Mastroianni; igrajo: Scott Glenn, Marilu Henner, Paula Trickey **00.30** Nova čarovnica, amer. krim. (1998) **02.15** Oddelek, pon. **03.00** Skrivnostna ženska, pon.

Travel Chanell

18.00 Popotnik: Grški otoki **18.30** Počitnice: Tirolska **19.00** Treking: Turčija **20.00** Z vlakom po Švici **21.00** Oddaljene obale: Kikladski otoki **21.30** Alby Mangels: Vanuatu **23.00** Svetovni popotnik: Severna Tajska **00.00** Kuba

BBC Prime

07.00 Program za otroke **09.00** Houses Behaving Badly **09.45** Flog It! **10.30** Vrtnarski izziv **11.00** Angleščina **11.25** Izobr. odd. za otroke **12.00** Živalski park **13.00** Fina gospa, ang. humor. nan. **13.30** Butterflies, ang. humor. nan. **14.00** Dva tisoč akrov neba, ang. nan. **15.00** Vsepovsod Telebajski **15.10** Program za otroke **17.00** Pralnica življenja **17.30** Pripravljeni, pozor, kuhajte **18.15** Najšibkejši člen **19.00** Zdravniki, ang. nan. **19.30** EastEnders, ang. nan. **20.00** Notranja oprema **20.30** Rick Stein's Food Heroes, odd. o kulinariki **21.00** Obsesije, dok. odd. **21.50** Iskanje sester Bronte, dok. odd. **23.00** State of Play, ang. nad. **23.50** Red Cap

MTV Adria

13.00 Pure Adria **13.30** I Bet You Will **14.00** Playlist Hours **15.00** TRL **16.30** Dismissed, zmenkarije malo drugače **17.00** Vroce **18.00** MTV Novo **19.30** Pure Adria **20.00** Blok, odd. o hiphopu z voditeljico Martino **21.00** Pimp my ride **22.00** The flick show, odd. o r&b glasbi **23.00** Dance Floor Chart **00.00** Zvezdniški dvoboj do smrti

EURO SPORT

08.30 Olimpijske igre: Misija Torino 2006 **09.00** Ekstremni športi, odd. za drzne **09.30** Nogomet, vrhunci zadnjih kvalifikacijskih tekem za nastop na svetovnem prvenstvu prihodnje leto v Nemčiji **10.45** Nogomet: Pokal UEFA **12.00** Najboljši športni prizori, izbor najzanimivejših utrinkov na Eurosportu **12.30** Snooker, vrhunci nedeljskega finala velike nagrade v Prestonu **14.30** Tenis (ž), vrhunci včerajšnjih dvobojev uvodnega kroga turnirja WTA v Zuerichu **15.30** Tenis (ž), prenos dvobojev osmine finala turnirja WTA v Zuerichu **20.30** Jadranje: Alinghi **20.35** Sredin izbor športov na eurosportu **20.45** Konjeništvo, posnetek tekmovanja v preskakovanju ovir za pokal narodov **21.45** Konjeništvo, vrhunci mednarodnega tekmovanja v Portimau **22.45** Jadranje **23.15** Olimpijske igre: Misija Torino 2006 **23.30** Športna poročila **23.45** Kikboks, vrhunci turnirja v Tilburgu **01.15** Športna poročila

DSF

06.00 Rokomet - 1. nem. liga, posnetek včerajšnje tekme TV Grouwallstadt - SC Magdeburg **08.00** Oglasi **08.30** Nenavaden šport **09.00** Športni kviz **11.00** TV-prodaja **12.00** Normalno **12.30** TV-prodaja **13.45** Caravaning TV **14.30** Športni kviz **17.45** La ola, nog. mag. **18.30** Nogometne novice **19.45** Tuning TV **20.15** Motorvizije, primerjava avtomobilov mercedes benz CLS 350 in BMW 630i **21.15** Motociklizem, predstavitev motorja KTM 950 adventure **21.45** Reportaža **22.15** Športni kviz **00.00** Erotični športni spoti

ORF 1

06.00 Otroški program **08.05** Princ z Bel Aira, pon. **08.30** Simpatije, pon. **09.15** Midve z mamo, pon. **09.55** Glavca, pon. **10.20** Monk, pon. **11.05** Kaj je novega: Oliver Baier s komiki o aktualnih dogodkih minulega tedna, pon. **11.45** Otroški program **14.35** Princ z Bel Aira **14.55** Simpsonovi **15.20** Jimova družina **15.45** Newsflash **15.50** Varuška **16.15** Sedma nebesa **16.55** Simpatije **17.40** Newsflash **17.45** Midve z mamo **18.30** Glavca **19.00** Simpsonovi **19.30** Čas v sliki/kultura **19.53** Vreme **20.00** Šport **20.15** Policisti z donave: Samoobramba **21.05** Newsflash **21.10** Policist iz Toelza: Smrt v Valpurgini noči, nem. krim. (1998), igrajo: Ottfried Fischewr, Katerina Jacob, Ruth Drexel; režija: Walter Bannert **22.45** Nogomet - Liga prvakov: Pregled, vrhunci, zadetki in analiza srečanj 3. kroga **00.20** Witchblade - Orožje bogov: Čme solze **01.05** Fastlane: Samo 72 ur **01.45** Ducat umazancev 4, amer. film (1988) ORF 2

ORF 2

09.00 Čas v sliki **09.05** Kuharski magazin, pon. **09.30** Nikola: Porod **09.55** Drzni in lepi, pon. **10.15** Julia: Poti do sreče, pon. **11.00** Za vsak primer Stefanie **11.45** Vreme **12.00** Poročilo, pon. **12.50** Pogledi od strani, pon. **13.00** Čas v sliki **13.15** Kuharski magazin **13.40** Nikola **14.05** Žamet in svila **14.50** Drzni in lepi **15.10** Julia: Poti do sreče **15.55** Oddaja Barbare Karlich **17.00** Čas v sliki **17.05** Dobrodošla, Avstrija **18.25** Resnično.res. **18.30** Dober nasvet: Za potrošnike 18.48 Loto **19.00** Zvezna dežela danes **19.30** Čas v sliki **19.53** Vreme **20.00** Pogledi od strani **20.15** Propad, 1/2 del nem.-avstrij. filma (2004) **21.45** Pogledi od strani **22.00** Čas v sliki 2 **22.30** Svetovno poročilo **23.15** Dokumenti: Kitajski rdeči milijarder TLC Corp. **00.00** Čas v sliki 3 **00.20** Caroline v velemestu

RTL

09.30 Moj dojenček **10.00** Družinsko sodišče **11.00** Naloga med štirimi stenami **11.30** Naša bolnišnica **12.00** Opoldanski magazin **13.00** Oliver Geissen **14.00** Na sodišču **15.00** Družinsko sodišče **16.00** Mladinsko sodišče **17.00** Naloga med štirimi stenami **17.30** Med nami **18.00** Dober večer **18.30** Ekskluzivno, mag. **18.45** Poročila **19.10** Eksplozivno, mag. **19.40** Dobri časi, slabi časi, 3337. del **20.15** Supervaruška **21.15** Naloga med štirimi stenami **22.15** Stern tv, mag. **00.00** Poročila **00.30** Da, draga **01.00** Zlata dekleta **01.30** Na sodišču **02.20** Oliver Geissen

RTL 2

08.55 Veliki brat **09.55** Ekskluzivno **10.50** Supergospodinja **11.20** Supergospodinja **11.50** Otroški program **16.10** Želve nindže **16.40** Batman **17.00** Moja super sestra **18.00** Princ z Bel Aira **19.00** Veliki brat **20.00** Poročila **20.15** Zvezdna vrata: Izgon - Krog se zapira **22.15** Cona smrti **23.05** V območju somraka: Zvoki zla - Popolna družina **00.00** Zločincem za petami **00.50** Poročila **01.00** Cona smrti **01.55** Morske noriže, amer. kom. (1999); igra: N. Morita

RTL super

08.15 Gasilec Samo **08.30** Bluejine sledi **09.00** Caillou **10.10** Eckhart **11.10** Ogijeva družina **11.30** Stanley **12.30** Kapitan Balu **13.00** Račji dol **13.30** Lilo in Stitch **14.00** Spužva Bob **14.30** Prstne zvijače **15.00** Sabrina **16.00** Ogijeva družina **16.50** Leno mesto **17.20** Lovci zmajev **17.50** Kapitan Balu **18.20** Račji dol **18.50** Lilo in Stitch **19.15** Spužva Bob **20.15** Najbolj smešne zagate **21.15** Čisto popolnoma **23.20** Prazno gnezdo: Lepa upornica - Z vso srečo

PRO 7

08.30 SOS - Naredi sam **09.00** Priznanje **10.00** To je vaša zadnja priložnost **11.00** Talk, talk, talk **12.00** Avenzio **13.00** Sam **14.00** Tako živi Nemčija **14.30** SOS - Naredi sam, vodi Charlotte Engelhardt **15.00** Priznanje **16.00** Matura 2006 **16.30** Prijatelji: Življenje gre naprej **17.00** Taff, mag. **18.00** Simpsonovi: Lisa postane vegetarijanka **18.30** Simpsonovi **19.00** Galileo **20.00** Newstime **20.15** Čarovnice: Pandorina skrinjica **21.15** Orange County **22.15** TV Total **23.10** Pro 7-rep.

VOX

09.15 Sam svoj mojster **10.15** Živeti po želji **10.45** Nič ni brez okusa, pon. **11.15** Sedma nebesa **12.15** Odvetnik z ulice **13.10** Naša sodnica **14.05** Remington Steele **15.05** Sedma nebesa **16.05** Naša sodnica **17.00** Odvetnik z ulice **18.00** Poročila **18.15** Živeti po želji, mag. **18.45** Nič ni brez okusa **19.15** Sam svoj mojster **20.15** Na kraju zločina: Pomanjkanje dokazov **21.10** Zdravniški detektivi: Nadležno opravilo **22.10** Profiler **23.10** Okrožje Columbia **00.05** Poročila

Reality TV

16.50 Služiti in varovati **17.40** Oko za oko **18.05** Policistke **19.00** Mejna policija **19.30** Klic **20.00** Hujšanje **20.30** Pekel **21.00** V ječi **21.30** Zdravniki **22.00** Rdeči alarm **22.30** Oko za oko **23.00** Prevaranti **00.00** Vojaki

Romantica

18.35 Poroka z milijonarjem, 39. del **19.30** Maševanje ljubezni, 3. del **20.20** Poroka z milijonarjem, 38. del **21.10** Poroka z milijonarjem, 39. del **22.05** Judeževa žena, 8. del **23.00** Kakor v filmu, 181. del **23.55** Sreča v ljubezni, 53. del

Cartoon/tcm

11.25 Krava in Piščanec **13.05** Johnny Bravo **13.55** Hrabri kužek **14.20** Dogodivščine kralja Arthurja **16.00** Hi Hi Puffy Amiyumi **18.55** Ed, Edd in Eddy **20.35** Billy in Mandy **21.00** Noč iguane, amer. drama (1964); režija: John Huston; igrajo: Richard Burton, Ava Gardner, Deborah Kerr **23.00** Zadnji pobeg, amer. krim. (1971); režija: Richard Flei- scher; igrajo: George C. Scott, Tony Musante, Trish Van Devere **00.35** Gaby, amer. drama (1956); režija: Curtis Bernhardt; igrata: Leslie Caron, John Kerr

Uredništvo ne odgovarja za spremembe, ki nastanejo v tv programih po zaključku redakcije.

SLO 1

06.20 Tedenski izbor
06.20 Kultura
06.30 Odmevi
07.00 Poročila (vps 07.00)
07.05 Dobro jutro
08.00 Poročila
08.05 Dobro jutro
09.00 Poročila (vps 09.00)
09.05 Tedenski izbor
09.05 Skip in Skit, ris. nan., 14/26
09.15 Pod klobukom
09.50 Odd. za otroke
10.20 Pod žarometom
11.10 Izzivi
11.35 Omizje
13.00 Poročila, šport, vreme (vps 13.00)
13.20 Tedenski izbor
13.20 Družinske zgodbe
14.10 Pisave
14.35 Odpeti pesniki
15.00 Poročila, promet (vps 15.00)
15.05 Mostovi - Hidak: Brez meja - Hatertalan (vps 15.10)
15.40 Cedrik, ris. nan., 41/52 (vps 15.45)
15.50 Risanka
16.00 Lisa, kratki igr. film ebu, pon. (vps 16.00)
16.15 Enajsta šola, odd. za radovedneže (vps 16.15)
17.00 Novice, slov. kronika, šport, vreme (vps 17.00)
17.30 Štafeta mladosti (vps 17.30)
18.20 Duhovni utrip (vps 18.20)
18.40 Risanka (vps 18.40)
18.55 Vreme (vps 18.55)
19.00 Dnevnik
19.35 Vreme, magnet, šport
20.00 Tednik (vps 20.00)
21.00 Osmi dan (vps 21.00)
21.30 Knjiga mene briga - štiri knjige: Konfucij, Mencij, nauk o sredini, veliki nauk (vps 21.30)
22.00 Odmevi, kultura, šport, vreme (vps 22.00)
22.50 Glasbeni večer Emanuel Abbuhl, Mate Bekavac, Gordan Nikolić, Nicolas Bone in Zoran Marković, posnetek konc. iz Slov. filharmonije (vps 22.50)

GLASBENI VEČER KVINTET PROKOFJEV
Kaj povezuje pet odličnih glasbenikov, ki prihajajo iz različnih koncev Evrope in imajo za seboj vsak svojo glasbeno pot in izkušnje? Izziv, ki se imenuje glasba, jih povezuje v kvintet, v katerem z enkratnim zvokom svojih glasbil nastopajo kot samostojno izoblikovane umetniške osebnosti.

00.25 Dnevnik, vreme, magnet, šport, pon.
01.20 Tednik, pon.
02.15 Dnevnik zamejske tv (vps 02.15)
02.40 Infokanal

SLO 2

06.30 Infokanal
09.00 Zabavni infokanal
11.00 Tv prodaja
11.30 Otroški infokanal
12.30 Zabavni infokanal
13.50 Tv prodaja
14.25 Tedenski izbor
14.25 Sledi, odd. o ljubiteljski kulturi tv Maribor
14.55 Med valovi, odd. tv Koper-Capodistria
15.25 South park, amer. ris. humor. nan., 11/14
15.45 Circom regional, odd. tv Maribor (vps 15.45)

CIRCOM REGIONAL
V oddaji Circom Regional bomo tokrat s pomočjo koprodukcije Networking Europe spoznali program Enotno evropsko nebo, ki skrbi predvsem za boljši nadzor tako letalskih prevoznikov kot letalskih linij. Odpravili se bomo na Ciper, kjer bomo spoznali težave, s katerimi se srečujejo letališki delavci, med drugim pa bomo pristali na mednarodnem letališču v Liverpoolu ter spoznali zgodovinski in moderni utrip mesta. Oddajo pripravlja Saša Krajnc.

16.20 Resnica o Da Vincijevi šifri, ang. dok. serija, 2., zad. del, pon.
17.20 Mostovi - Hidak: Brez meja - Hatertalan, pon.
17.50 Davi, izbor iz jutranjega programa (vps 17.50)
19.00 Sopranovi, amer. nad., 9/13, pon. (vps 19.00)
20.00 Jubilejni koncert štajerskih 7, 1. del (vps 20.00)
21.00 Mladost za ogledalom, dok. film (vps 21.00)

22.00 Projekt, ang. drama, 1/2 (vps 22.00)

PROJEKT
Igrajo: Matthew Macfadyen, Naomie Harris, Paloma Baeza, Shaun Evans, James Frain in drugi
Režija: Peter Kosminsky

23.45 Štafeta mladosti, pon.
00.30 Ciociara, ital. čb film, pon. (vps 00.25)
02.10 Infokanal

POP TV

06.50 24 ur, pon.
07.50 Ricki Lake, pon. pog. odd.
08.40 Materina pot, pon. 46. dela meh. nad.
09.35 Proti vetru, pon. 43. dela meh. nad.
10.25 TV prodaja
10.55 Vila Marija, pon. 37. dela hrv. nad.
11.50 Prerojena ljubezen, pon. 25. dela venez. nad.
12.45 Monk, pon. 8. dela amer. nan.
13.40 TV prodaja
14.10 Ricki Lake, pog. odd.
15.00 Prerojena ljubezen, 26. del venez. nad.
16.00 Vila Marija, 38. del hrv. nad.
17.00 Proti vetru, 44. del meh. nad.
17.55 24 ur - vreme
18.00 Materina pot, 47. del meh. nad.

MATERINA POT
Marija zaupa Socorro, da sta Hector in Estrella njena otroka. Servanda pokopljejo, Bruno in Demetrio pa poskušata ugotoviti, kateri od žalujočih je njegov polbrat. Očeta Belisaria prosita, naj Servandovega brata pošlje v družbo San Roman, da bi ga spoznali, še preden ga spozna Esteban. Socorro dobi izvide preiskav, Vivian in Luciano pripravita Mariji lepo presenečenje.

19.00 24 ur
20.00 Trenja
21.45 Bar
22.15 Na kraju zločina: New York, 8. del amer. nan.
23.10 Zahodno krilo, 5. del amer. nan.
00.05 Dominijon, amer. film

DOMINION
Policist Cliff Harris se s skupino petih prijateljev poda na lovski izlet v divjino. Nihče med njimi ne sluti, da se bo njihovo pohajkovanje po naravi spremenilo v bitko za preživetje. Nanje začne prežati nevaren Lynwood, ki žaluje za edinim sinom. Ta je življenje izgubil v lovski nesreči.

01.50 24 ur, pon.
02.50 Nočna panorama

KANAL A

08.30 TV prodaja
08.35 Izganjalka vampirjev, pon. 16. dela amer. nan.
09.25 VIP, pon. 11. dela amer. nan.
10.15 E+, pon.
12.05 TV prodaja
12.35 Izganjalka vampirjev, 17. del amer. nan.
13.25 Mladi in nemirni, 258. del amer. nad.
14.15 Vsi moji otroci, 153. del amer. nad.
15.05 TV prodaja
15.35 VIP, 12. del amer. nan.
16.30 Moja super sestra, 6. del amer. humor. nan.
17.00 Raymonda imajo vsi radi, 12. del amer. humor. nan.
17.30 Caroline v velemestu, 18. del amer. humor. nan.
18.00 E+
18.10 E+ BAR
18.45 E+ par
19.00 E+ Parada plesa
19.45 E+ Na ranču
20.00 Britanski trojček: Umori na podeželju: Rapsodija, ang. film

UMORI NA PODEŽELJU: RAPSODIJA
Upokojeni učitelj glasbe Arthur Leggott, ki je bil vsem za zgled, umre nasilne smrti. Nihče ne razume, kaj je izzvalo takšno dejanje, dokler med pokojnikovimi stvarmi ne najdejo skladbe, ki je last slavne skladateljice Joan Alder. Arthur je bil njen učitelj in ji je pomagal, da se je razvila v vrhunsko glasbenico. Najdena skladba zbudi nova vprašanja o Joaninem življenju. Barnaby in Scott se morata poglobiti v mrežo družinskih sporov in davnih ljubezenskih zgodb, da bi prišla zločinu do dna.

21.45 Mrtve priče, 8. del ang. nan.

22.45 Nori na Alice, 4. del ang. humor. nan.
23.25 Navigator, pon.
23.55 Ruby Wax, pog. odd.
00.35 E+, pon.

PRVA TV
08.30 Tri v vrsto **08.45** Spomin **09.00** Mali mečevalci **09.25** TV-prodaja **10.00** Prva prebere prva **10.25** Čarovnije, pon. **11.25** Adijo, pamet **12.20** TV-prodaja **12.35** Tri v vrsto **12.45** Mala šola **13.05** TV-prodaja **13.45** Na svoji Vesni, slov. kom. (2002); režija: Sašo Đukić, Franci Kek; igrajo: Sašo Đukić, Franci Kek, Jani Muhič **15.25** Ena na ena, pon. **16.25** TV-prodaja **17.00** Mali mečevalci, ris. serija **17.25** Sto izložb, sto strasti, 542. del **17.55** Čarovnije, 4. del tretje sezone **19.00** Adijo, pamet **19.55** Plemeniti komentar **20.00** Skozi ključavnico **21.00** Alo, alo **21.30** Črni gad **22.00** Vikarka iz Dibleyja **22.30** Gospod Bean **23.00** Skozi ključavnico, pon. **00.00** Alo, alo, pon. **00.30** Črni gad, pon. **01.00** Vikarka iz Dibleyja, pon.

Tv PIKA
09.00 Poslovni studio, pon. **09.30** Razgledovanja, potop. rep., pon. **10.00** Kulturne drobtinice, Pastirske igre 2005, pon. **10.30** Sijaj **11.00** Drom pot **11.30** Dan evropske kulturne dediščine, pon. **12.00** Do zdravja tudi tako: Studio Ank, pon. **12.30** Samozdravilna energetska metoda Rudija Klarička, pon. **13.00** Preverjeno **14.00** Tv Prodaja **14.30** Glasbeni Mozaik **16.00** Navigator **16.30** To morate vedeti, pon. **17.00** Jana, odd. o sončni strani življenja, Krka - Bilobil, pon. **17.30** V harmoniji z naravo **18.00** Vloga in pomen reke Save v slovenskem prostoru, 1 del, pon. **18.30** Poslovni studio, živo 18:55 Četrtkove zgodbice: Pikapolonica **19.00** Do zdravja tudi tako: Zdravilni gaj Tunjice, pon. **19.30** Živeti zdravo, pon. **20.00** Zadnja beseda, kont. odd. **20.30** Činčove ideje **21.30** 24 ur **22.30** Poslovni studio, pon. **23.00** Ekstra Magazin

Tv Paprika
10.20 Pičolina **10.50** Akademija za zapeljevanje **12.20** Svetovalna **12.45** Lepota in stil **13.05** Tuj spot tedna **13.10** Slo spot tedna **13.20** Dilema **14.15** Svet java iger **14.40** Glasbene urice **18.00** Pičolina **18.30** Akademija za hip hop **20.00** Svetovalni četrtek **20.20** Poklic mama **20.45** Spot tedna **21.00** 40+ **22:05** Mobilne melodije **22.35** Lepota in stil **23.05** Vroče minute

Gorenjska TV
09.00 Vredno je stopiti noter: Železniški muzej v Ljubljani, dok. odd. **09.30** Ste vedeli, svetov. odd. **09.35** GTV priporoča **09.45** Gorenjska TV poročila **10.00** Župan pred kamero: Franc Ekar, župan Občine Preddvor, pon. **11.00** Video strani, panorama Gorenjske **16.28** GTV danes **16.30** Cena slave, 1. del sklepne razv. odd. z gosti **18.00** Gorenjski odsev: Odprtje prizidka k OŠ Šenčur, rep. **18.15** Aktualno v regiji, pog. odd. **18.30** Ste vedeli, svetov. odd. **18.35** GTV priporoča **18.45** Gorenjska TV poročila **19.00** Od Aqabe do Jerasha, dok. odd. **19.50** GTV priporoča **20.00** Pomenkovanja z Irmo Bembič, pog. odd., v živo **21.00** Ekošola kot način življenja: Poznate aktivnosti slovenske ekošole?, dok. odd. **21.25** Ste vedeli, svetov. odd. **21.35** GTV priporoča **21.45** Gorenjska TV poročila **22.00**

ogl. rep. **19.50** GTV priporoča **20.00** Predstavljamo vam krajevno skupnost Pristava, dok. odd. **20.45** Mednarodna filatelistična razstava "Eno okno" v Kranju, rep. **21.00** Športni pregled, odd. o gor. športu **21.30** Ste vedeli, svetov. odd. **21.35** GTV priporoča **21.45** Gorenjska TV poročila **22.00** Državno prvenstvo v golfu 2005, rep. **23.00** Monitor: Borut Snežič, pog. odd. **23.20** Marketing GTV vam predstavlja, oglasna rep. **23.35** GTV priporoča **23.45** Gorenjska TV poročila **00.00** Polnočevanja: Aktualno v regiji, pon. **00.15** Zvezdni okruški z astrologinjo Rožo Kačič, razv. odd. **01.15** Dvakrat dvajset let, dok. odd. **01.45** Za lahko noč

Dežalna Loka TV
10.00 Videostrani **17.00** Z občinskih klopi, Seje občinskega sveta **18.00** Naša fara: Kapucinska knjižnica, 2. del **18.30** Val art **18.30** Razstava Železna nit, rep. **18.40** Foto klub Anton Ažbe, rep. **18.50** Razstava 'Slike', rep. **19.00** Preprosto najboljši!, mlad. glas. odd., pon. **20.00** Deželni miks: Loški mesečnik, pog. z županom občine Škofja Loka **20.35** Druga plat, aktualne tematike v regiji; pog. odd. **22.00** Poklici me nocoj, kont. odd. z nar.-zab. glas., pon.

Net TV
09.00 Sonce skušnjave, pon. **09.50** Ljubezen ali blaznost, pon. **10.40** Animalija **11.40** Videosmešnice **12.30** Potovanja **13.30** Zvezde ulice **14.00** Na Kitajskem jedo pse, pon. film **16.00** Ljubezen ali blaznost **17.00** Sonce skušnjave, tel. **17.55** Potovalno luksuzni show **18.25** Poklici in zadeni **19.10** Maria Madrugada, tel. **20.00** Žoga **20.40** Pepel iz raja, arg. krim. (1997); igrata: Hector Alterio, Cecilia Rotha; režija: Marcelo Pineyro **22.40** Net info **23.10** Žoga **23.50** TV-prodaja

HTV
06.50 TV-koledar **07.00** Dobro jutro, Hrvaška **09.10** Svet slavnih, pon. **10.00** Poročila **10.10** Mare TV; Kovačnica mornarjev pod palmami, dok. serija **11.05** Beseda in življenje, vers. odd. **12.00** Poročila **12.30** Ljubezen nima cene, 69. del meh. tel. **13.20** Maja, pog. odd. **14.00** Poročila **14.15** Sestre, 14/22 del amer. serije (1991) **15.05** W.I.T.C.H. **15.30** Nora fora **16.00** Alpe-Donava-Jadran **16.35** Življenje v živo **17.50** Najšibkejši člen **18.30** Ljubezen v zaledju, 16. del hrv. tel. **19.30** Dnevnik **20.10** Latinica: Nekompetentnost **21.50** Posebna naloga **22.20** Kulturna poročila **22.35** Odkrito **23.30** Na robu znanosti **00.20** Poročila **00.40** Čas je za jazz **01.45** Nočni spored

HTV 2
07.00 VIP DJ **07.30** Otroški spored **12.25** Počitnice na nevarnem področju: Azerbajdžan, dok. serija **12.55** Nočna ura **13.50** Samo za tvoje oči, pon. **16.10** Poročila **16.25** Svet slavnih, braz. tel. **17.15** Midve z mamo **18.00** Hrvaška danes **18.50** Princ Valiant **19.15** Skriti grči **19.35** VIP DJ **20.10** Vzemi ali pusti **20.45** Krokodil Dundee v Los Angelesu, amer. kom. (2001) **22.20** Poročila **22.35** Petka **23.25** Praksa, 13/22 del osme sezone **00.10** Oddelek za umore, amer. krim. drama (2000); režija: Jean de Segonzac; igrajo: Yaphet Kotto, Toni Lewis, Giancarlo Espositoo, Ned Beatty, Richard Belzer

Discovery
06.00 Kemija v kuhinji: Sadje in zelenjava **06.30** Kemija v kuhinji: Meso **07.00** Starodavna apokalipsa: Smrt na Nilu **08.00** Hitrostni stroji: Oceanske ladje **09.00** Bitke pošasti: Aligator proti medvedu **10.00** Prikrito: Skrivnostni Stonehenge **11.00** Razbiti mit **12.00** Kemija v kuhinji: Sadje in zelenjava **12.30** Kemija v kuhinji: Meso **13.00** Starodavna apokalipsa: Smrt na Nilu **14.00** Hitrostni stroji: Oceanske ladje **15.00** Ekstremni akrobati v zraku **16.00** Odločilni avtomobili **17.00** Jekleni izziv **18.00** Najboljše do sedaj **19.00** Razbiti mit **20.00** Dudley Moore: Medicinske skrivnosti **21.00** Telesni popravki **22.00** Nezaželena zapuščina: Medicinski pripomočki **23.00** Ameriški chopperji **00.00** Smisel seksa **01.00** Ekstremni stroji: Adrenalinski manijaki **02.00** Forenzični detektivi **03.00** Bitke pošasti: Gorila proti leopardu **04.00** Prikrito: Vroče riviere **05.00** Razbiti mit

Animal planet
06.00 Zavetišče za hišne ljubljenčke **06.30** Najbolj smešne živali sveta **07.00** Odraščanje v divjini **07.30** Opičje zadeve **08.00** Dnevnik velikih mačk **08.30** Plenilci **09.00** Levi **10.00** Lovec na krokodile **11.00** Živalska policija **12.00** Zavetišče za hišne ljubljenčke **12.30** Najbolj smešne živali sveta **13.00** Odraščanje v divjini **13.30** Opičje zadeve **14.00** Dnevnik velikih mačk **14.30** Plenilci **15.00** Levi **16.00** Živalska policija **17.00** Zavetišče za hišne ljubljenčke **17.30** S. O. S. **18.00** Čudoviti posnetki živali **18.30** Dnevnik velikih mačk **19.00** Odraščanje v divjini **19.30** Opičje zadeve **20.00** Živali od A do Ž **20.30** Plenilci **21.00** Najbolj priljubljena žival **22.00** Živalska policija **23.00** Odraščanje v divjini **23.30** Opičje zadeve **00.00** Vojaška pasja šola **01.00** Zavetišče za hišne ljubljenčke **01.30** S. O. S. **02.00** Najbolj priljubljena žival **03.00** Odraščanje v divjini **03.30** Opičje zadeve **04.00** Živali od A do Ž

National Geographic
12.00 Vihame zgodbe: Vihar po koncu pouka **12.30** Vihame zgodbe: Tek za življenje **13.00** Nevarna srečanja: Krokodili **14.00** Sekunde do katastrofe: Tragedija v Černobilu **15.00** Tragedija ladje z zakladom **16.00** Iskanje izgubljenega vojaškega letala **17.00** Ekstremi: Mraz **18.00** Vihame zgodbe: Vihar po koncu pouka **18.30** Vihame zgodbe: Tek za življenje **19.00** Izumili: Irski jelen **19.30** Popolna divjina **20.00** Napad žuželk: Vojne strupov **21.00** Preiskovanje letalskih nesreč **22.00** Začetki majevske civilizacije **23.00** Inkovske mumije: Skrivnost izgubljenega imperija **00.00** Sekunde do katastrofe: Bomba v Oklahoma Cityju

Hallmark
09.30 Hollywoodske matere, amer. krim. (2004) **11.15** Morski ljudje, amer. fant. film (1999) **13.00** McLeodovi hčeri **13.45** V svetu odraslih, amer. drama (2004) **15.30** Življenje n vrhu, amer. fant. film (1999) **17.15** Hollywoodske matere, pon. **19.00** McLeodovi hčeri, pon. **20.00** Jessica, 1. del avstral. miniserije (2004) **21.45** Oddelek, 18. del **22.45** Umori na podeželju, osma sezona ang. tv krim. (2004) **00.30** Odtrgani, amer. melodrama (1998)

Travel Chanell
18.00 Popotnik: Kuba **18.30** Korak za korakom: New Orleans **19.00** Treking: Avstralija **20.00** Najboljši treking **21.00** Thekkady **21.30** Okusi Avstralije **22.00** Italijanska kuhinja **23.00** Treking: Italija **00.00** Pripravljeni: Mauritius

BBC Prime
07.00 Program za otroke **09.00** Houses Behaving Badly **09.45** Flog It! **10.30** Urejanje vrta **11.00** Angleščina za začetnike **11.25** Izobraževalna odd. za otroke **12.00** Živalski park **13.00** Moj heroj, ang. humor. nan. **13.30** Next of Kin, ang. humor. nan. **14.00** Dva tisoč akrov neba, ang. nan. **15.00** Program za otroke **17.00** Pralnica življenja **17.30** Pripravljeni, pozor, kuhajte **18.15** Najšibkejši člen **19.00** Zdravniki, ang. nan. **19.30** EastEnders, ang. nan. **20.00** Ni poti nazaj: Kreta **21.00** State of Play, ang. nad. (2003) **21.50** Red Cap **23.00** French in Saunders, humor. odd. **23.30** Manchild, ang. humor. nan. **00.00** Down to Earth, ang. nan.

MTV Adria
13.00 Pure Adria **13.30** Ema 2005 **14.00** Adria top 20, z voditeljico Polono **16.30** Dismissed **17.00** Vroce **18.00** Novice in videospoti, vodita Gigia in Naica 19,00 MTV Mono **19.30** Pure Adria **20.00** Resnicno življenje **21.00** Viva la bam **21.30** Jackass, z Johnnyjem Knoxvillom **22.00** Osbournovi **22.30** Beavis & Butthead **23.00** Headbangers Ball **00.30** Zvezdniški dvoboj bo smrti

EURO SPORT
08.30 Reli, vrhunci 3. etape dirke po Korziki **09.00** Avtomobilizem, posnetek dirke serije CART v Gold Coastu **10.00** Motokiclizem, posnetek dirke za VN Turčije v razredu motoGP v Istanbulu **11.00** Smučarski tek (m, ž), vrhunci šprintov za svetovni pokal v Duesseldorfu **13.00** Namizni tenis (m), posnetek sklepnega dvoboja za svetovni pokal v Liegeu **14.00** Tenis (ž), posnetek sklepnega dvoboja turnirja WTA v Zuerichu **15.15** Odbojka na mivki (ž), vrhunci finala turnirja v Salvadorju **16.15** Nogomet: Kvalifikacije za nastop na SP prihodnje leto v Nemčiji **17.30** Nogomet: Evrogoli **18.30** Najboljši športni prizori, izbor najzanimivejših utrinkov na Eurosportu **19.00** Sumo, vrhunci turnirja Aki Bašo v Tokiu **21.00** K1, vrhunci tekmovanja za veliko nagrado **23.00** Nogomet: Evrogoli **00.00** Športna poročila **00.15** Motošport **00.45** Olimpijske igre: Misija Torino 2006

DSF
06.00 Dvojna podaja, pog. odd. o nogometu z voditeljem Joergom Wontorro **08.00** Oglasi **08.30** Športni kviz **11.00** TV-prodaja **13.30** Nogomet - 2. nem. liga: Deseto kolo **15.00** Športni kviz **17.30** Nogomet - 1. nem. liga: Deseto kolo **18.30** Nogometne novice **19.45** Nogomet - 2. nem. liga, pripravljalno poročilo in prenos najzanimivejše tekme desetega kola **21.30** Nogomet – 1. nem. liga **22.30** Moški TV **23.00** Laola, nog. mag. **23.30** Ekstremni športi, odd. za drzne

ORF 1
11.45 Otroški program **14.35** Princ z Bel Aira **14.55** Simpsonovi **15.20** Jimova družina **15.40** Newsflash **15.45** Varuška **16.10** Sedma nebesa **16.55** Simpatije **17.35** Newsflash **17.45** Midve z mamo **18.30** Glavca **19.00** Simpsonovi **19.30** Čas v sliki/kultura **19.53** Vreme **20.00** Šport **20.15** Na kraju zločina: Miami: Piirati **21.05** Newsflash **21.10** Monk: Gospod Monk želi postati oče **22.00** Razočarane gospodinje: Pomladna čustva **22.45** Seks v mestu: Ena je najbolj osamljena številka **23.25** Na kraju zločina: New York **00.05** Pod lupo pravice: Sekta **00.50** Tretja izmena: Igra življenja

ORF 2
10.15 Julia: Poti do sreče, pon. **11.00** Za vsak primer Stefanie **11.45** Vreme **12.00** Orientacija, pon. **12.30** Tednik, pon. **12.55** Pogledi od strani **13.00** Čas v sliki **13.15** Kuharski magazin **13.40** Nikola, pon. **14.05** Žamet in svila **14.50** Drzni in lep **15.10** Julia: Poti do sreče **15.55** Oddaja Barbare Karlich **17.00** Čas v sliki **17.05** Dobrodošla, Avstrija **18.25** Resnično res. **18.30** Dober nasvet: Za potrošnike **19.00** Zvezna dežela danes **19.30** Čas v sliki **19.53** Vreme **20.00** Pogledi od strani **20.15** Lepo je biti milijonar, kviz z voditeljem Arminom Assingerjem **21.10** Poročilo **22.00** Čas v sliki 2 **22.45** Kulturno srečanje, odd. o kulturi v živo, voditelja: Erna Cuesta, Arwid Holtenau **00.05** Čas v sliki **00.25** Tanguy, fr. kom. (2001)

RTL
10.00 Družinsko sodišče **11.00** Naloga med štirimi stenami **11.30** Naša bolnišnica **12.00** Opoldanski magazin **13.00** Oliver Geissen **14.00** Na sodišču **15.00** Družinsko sodišče **16.00** Mladinsko sodišče **17.00** Naloga med štirimi stenami **17.30** Med nami **18.00** Dober večer **18.30** Ekskluzivno, mag. **18.45** Poročila **19.05** Eksplozivno, mag. **19.40** Dobri časi, slabi časi, 3340. del **20.15** Lepo je biti milijonar, nagr. kviz **21.15** Za rešetkami - ženski zapor: Norost z metodo **22.15** Ekstra **23.30** Trendi, mag. **00.00** Poročila **00.35** Deset pred enajsto **01.00** Zlata dekleta

RTL 2
05.10 Moja super sestra, pon. **05.50** Ekskluzivno - rep. **06.50** Informativni oglasi **08.55** Veliki brat, pon. **09.55** Ekskluzivno - rep. **10.50** Kuharski mojstri na obisku **11.20** Dobro je vedeti **11.50** Otroški program **16.10** Zelve nindže **16.40** Batman **17.00** Moja super sestra **18.00** Kuharski mojstri na obisku **18.30** Dobro je vedeti **19.00** Veliki brat **20.00** Poročila **20.15** Naloga na štirih tačkah, dok. serija **22.15** Ekskluzivno - rep.: Ko ljubezen do živali postane smisel življenja **23.15** Težave v revirju **00.15** Poročila **00.30** Težave v revirju

RTL super
06.00 Informativni oglasi **08.15** Gasilec Samo **08.30** Bluejine sledi **09.00** Caillou **10.20** Eckhart **11.10** Ogijeva družčina **11.30** Stanley **12.30** Kapitan Balu **13.00** Račji dol **13.30** Lilo in Stitch **14.00** Spužva Bob **14.30** Prstne zvijače **15.00** Sabrina **16.00** Ogijeva družčina **16.50** Leno mesto **17.20** Lovci zmajev **17.50** Kapitan Balu **18.20** Lilo in Stitch **18.50** Vikendaši **19.15** Spužva Bob **20.15** Draga, pomanjšal sem naju, amer. kom. (1997); igra: R. Moranis **21.45** Čisto popolnoma **22.50** Prazno gnezdo

PRO 7
08.55 Z vetrom, amer. drama (1995) **11.00** Talk, talk, talk **12.00** Avenzio **13.00** Sam **14.00** Tako živi Nemčija **14.30** SOS - naredi sam **15.00** Melanie se poroči, pon. amer. kom. (2001); režija: Andy Tennant **17.00** Taff **18.00** Simpsonovi **19.00** Galileo **20.00** Newstime **20.15** Skrivnostni otok: Ne škoduj **21.10** Številke: Cvetoča čarovnija **22.10** Tv total **23.10** Preprosto življenje 3, dogodivščine Paris Hilton in Nicole Richie **23.35** Quatsch Comedy Club **00.05** Solna kopel

VOX
10.15 Živeti po želji **10.45** Nič ni brez okusa **11.15** Sedma nebesa **12.15** Odvetnik z ulice **13.10** Naša sodnica **14.05** Remington Steele **15.05** Sedma nebesa **16.05** Naša sodnica **17.00** Odvetnik z ulice **18.00** Poročila **18.15** Živeti po želji, mag. **18.45** Nič ni brez okusa, kuhar. odd. **19.15** Sam svoj mojster **20.15** Na kraju zločina: New York **21.10** Zakon in red **22.05** Jordan **23.00** Južnonemška tv: Mačke s kariero **23.50** Poročila **00.05** Rabelj te čaka, ital. vest. (1967)

Reality TV
17.40 Oko za oko **18.05** Skrivnosti Las Vegasa **19.00** Mejna policija **19.30** Svarilo pred vihanjem **20.00** Reševanje živali **20.30** Študentje medicine **21.00** Mejna policija **22.00** Policija **22.30** Oko za oko **23.00** Prevaranti

Romantica
18.35 Poroka z milijonarjem, 42. del **19.30** Maščevanje ljubezni, 6. del **20.20** Poroka z milijonarjem, 41. del **21.10** Poroka z milijonarjem, 42. del **22.05** Judeževa žena, 11. del **23.00** Kakor v filmu, 182. del **23.55** Sreča v ljubezni, 56. del

Cartoon/tcm
11.00 Dvojčka **11.25** Krava in Piščanec **13.55** Hrabri kužek **14.20** Dogodivščine kralja Arthurja **16.00** Hi Hi Puffy Amiyumi **18.05** Samuraj Jack **19.20** Dexterjev laboratorij **20.35** Bill in Mandy **21.00** Viva Las Vegas, amer. drama (1964) **22.25** Walking Stick, amer. krim. (1970) **00.05** Kapetan Nemo, ang. fant. film (1970)

Uredništvo ne odgovarja za spremembe, ki nastanejo v tv programih po zaključku redakcije.

SLO 1

06.25 Tedenski izbor
06.25 Utrip
06.40 Zrcalo tedna
07.00 Poročila (vps 07.00)
07.05 Dobro jutro
08.00 Poročila
08.05 Dobro jutro
09.00 Poročila (vps 09.00)
09.05 Tedenski izbor
09.05 Iz popotne torbe: Les
09.25 Risanka
09.30 Sprememba načrta, dan. nan., 6., zad. ep.
10.05 Tistega lepega popoldneva, pon.
13.00 Poročila, šport, vreme (vps 13.00)
13.15 Tedenski izbor
13.15 Tistega lepega popoldneva
14.30 Prvi in drugi
15.00 Poročila, promet (vps 15.00)
15.10 Dober dan, Koroška (vps 15.10)
15.45 Bine - čuvaj parka, ris. nan., 4., zad. del (vps 15.45)
16.10 Radovedni Taček: Igla (vps 16.10)
16.20 Risanka
16.30 Ajkec pri restavratorjih: Ajkec in umetnine iz kamna, pouč.-razv. odd., 7/10, pon. (vps 16.30)
17.00 Novice, slov. kronika, šport, vreme (vps 17.00)
17.35 Vmitev bizonov, fr. dok. odd. (vps 17.30)
18.25 Žrebanje 3x3 plus 6 (vps 18.25)
18.40 Cvetka in Zvonček, ris. (vps 18.40)
18.45 Oči in sine, ris.
18.55 Vreme (vps 18.55)
19.00 Dnevnik
19.35 Vreme, magnet, šport
20.00 Doktor Martin, ang. nad., 3/6 (vps 20.00)

DOKTOR MARTIN
V ordinaciji se pojavi kup bolnikov z diarejo in dr. Ellingham sprva misli, da je kriva voda v bazenu. Ko pa govori z vsemi pacienti, posumi, da je krivec pitna voda. To objavi na lokalnem radiu in vaščani so zelo jezni nanj, ker so bili pred leti že neupravičeno obtoženi, da imajo okuženo vodo, zaradi česar so izgubili veliko turistov. Al očetu Bertu pove, da bi rad šel študirat računalništvo, on pa je proti...

21.00 Izzivi (vps 21.00)
21.25 Opus (vps 21.25)
22.00 Odmevi, kultura, šport, vreme (vps 22.00)
22.50 Umori v muzeju, ang. nad., 2., zad. del (vps 22.50)
00.25 Dnevnik, vreme, magnet, šport, pon.
01.20 Opus, pon.
01.45 Dnevnik zamejske tv (vps 01.45)
02.15 Infokanal

SLO 2

06.30 Infokanal
09.00 Zabavni infokanal
11.00 Tv prodaja
11.30 Otroški infokanal
12.10 Tv prodaja
12.45 Tedenski izbor
12.45 Š - šport. odd.
13.05 Alpe-Donava-Jadran, podobe iz Srednje Evrope
13.35 Impromptu, odd. o umetnosti glasbe in plesa: Evrovizijsko tekmovanje mladih plesalcev Varšava 2005
15.05 Dežele sveta, fr. dok. serija, 4/13
15.55 Turistika
16.20 Davi, izbor iz jutranjega programa (vps 16.20)
17.25 Križarji, nem. nad., 2., zad. del, pon. (vps 17.25)
19.05 Naše skrivno življenje, avstral. nad., 3/22, pon. (vps 19.00)
20.00 Osebno (vps 20.00)
20.30 Zenit: Vozila prihodnosti (vps 20.30)

ZENIT
Današnji avtomobili predstavljajo vrhunec tehnologije in estetike. Ocenjujejo, da je bilo pri zasnovi modernega avtomobila uporabljenih več kot 100.000 patentov. Prvi pravi avtomobil z bencinskim motorjem z notranjim zgorevanjem so naredili 1901 leta v Daimlerjevi delavnici v Nemčiji. Ta avtomobil je deloval in bil videza kot so današnji avtomobili. Dobrih 100 let pozneje po svetu vozi približno 700 milijonov avtomobilov, v Sloveniji je skoraj en avtomobil na dva prebivalca.
Avtomobili so največji onesnaževalci zraka in zaenkrat se še nismo pripravljeni odreči svojemu udobju zaradi skrbi za okolje. Če bi nadomestili 1000 avtomobilov na fosilna goriva z avtomobili na električni pogon, bi iz zraka odstranili 100 ton smoga letno. Zaradi zahtev po vedno nižjih emisijah in končnosti zalog nafte podjetja izboljšujejo klasične bencinske in dizelske motorje. Razvoj pa se spet usmerja v iskanje okolju še prijaznejšega in energijsko varčnejšega vozila...

21.05 Studio City (vps 21.05)
22.05 Aritmija, glas. odd. (vps 22.05)
22.35 Študentska (vps 22.35)
23.05 Brane Rončel izza odra (vps 23.05)
00.35 Infokanal

POP TV

06.50 24 ur, pon.
07.50 Ricki Lake, pon. pog. odd.
08.40 Materina pot, pon. 48. dela meh. nad.
09.35 Proti vetru, pon. 45. dela meh. nad.
10.25 TV prodaja
10.55 Vila Marija, pon. 39. dela hrv. nad.
11.50 Prerojena ljubezen, pon. 27. dela venez. nad.
12.45 Športna scena, pon.
13.40 TV prodaja
14.10 Ricki Lake, pog. odd.
15.00 Prerojena ljubezen, 28. del venez. nad.
16.00 Vila Marija, 40. del hrv. nad.
17.00 Proti vetru, 46. del meh. nad.
17.55 24 ur - vreme
18.00 Materina pot, 49. del meh. nad.
19.00 24 ur
20.00 Naša mala klinika, 7. del slov. nan.
20.55 Razočarane gospodinje, 7. del amer. nan.

21.45 Bar
22.15 Skrivnostni otok, 7. del amer. nan.

SKRIVNOSTNI OTOK
Charlieja čakajo naporni dnevi, saj se mora rešiti odvisnosti od drog. Presenetljivo mu pri odvajanju pomaga Locke, a njegovi resnični motivi za to ostajajo skrivnost. Medtem se Jack odpravi v jamo, kjer ga zasuje, zato mu morajo ostali priskočiti na pomoč. Sayid, Kate in Boone pripravijo načrt, da bi odkrili vir skrivnostnega signala, kjer neka ženska v francoščini kliče na pomoč. A vse kaže, da jim nekdo pri tem namerno nagaja.

23.10 Na kraju zločina, 22. del amer. nan.
00.05 Resnica nočnih slik, ang. film
01.50 24 ur, pon.
02.50 Nočna panorama

KANAL A

08.30 TV prodaja
08.35 Izganjalka vampirjev, pon. 18. dela amer. nan.
09.25 VIP, pon. 13. dela amer. nan.
10.15 E+, pon.
12.05 TV prodaja
12.35 Izganjalka vampirjev, 19. del amer. nan.
13.25 Mladi in nemirni, 260. del amer. nad.
14.15 Vsi moji otroci, 155. del amer. nad.
15.05 TV prodaja
15.35 VIP, 14. del amer. nan.
16.30 Moja super sestra, 8. del amer. humor. nan.
17.00 Raymonda imajo vsi radi, 14. del amer. humor. nan.
17.30 Caroline v velemestu, 20. del amer. humor. nan.
18.00 E+
18.10 E+ BAR
18.45 E+rhiv
19.10 E+ (St)resno
19.45 E+ Manipulacija
20.00 Filmski ciklus - Kurt Russell: Povratni ogenj, amer. film

POVRATNI OGENJ
Brata Stephen in Brian sta gasilca in se borita z ognjenimi plameni. Obenem tudi tekmujeta med seboj. Pred mnogo leti je v bitki z ognjem preminul njun oče in sedaj Stephen dokazuje, da je vreden družinske tradicije, Brian pa se potrjuje kot odrasel mož. Zadeve postanejo še bolj vroče, ko se v Chicagu pojavi piroman in strokovno podtika požare na način, ki je gasilcem še posebej nevaren. To je odlična scenaristična podlaga za izredne akcijske prizore, ki niti za trenutek ne napeljejo v dvom o avtentičnosti posnetkov, saj so tudi tehnično plat filma takoj po premieri razglasili za mojstrovino.

22.25 Zvezdna vrata, 22. del amer. nan.
23.20 Mladi zdravniki, 3. del amer. humor. nan.
23.50 Seinfeld, 12. del amer. humor. nan.
00.20 Samo bedaki in konji, 5. del ang. humor. nan.
01.00 E+, pon.

PRVA TV

08.30 Tri v vrsto **08.45** Spomin **09.00** Mali mečevalci **09.25** TV-prodaja **10.00** Prva prebere prva **10.25** Čarovnije, pon. **11.25** Adijo, pamet **12.20** TV-prodaja **12.35** Tri v vrsto **12.50** Mala šola **13.10** TV-prodaja **13.50** Popolnoma blond, amer. kom. (2001) **15.30** Okrožje Columbia, pon. **16.25** TV-prodaja **17.00** Mali mečevalci, ris. serija **17.25** Sto izložb, sto strasti, S44. del **17.55** Čarovnije, 6. del tretje sezone **19.00** Adijo, pamet **19.55** Plemeniti komentar **20.00** Ring, pog. odd. **21.00** Paolo Borsellino, 3. del ital. miniserije (2004) **22.00** Soočenje, amer. krim. (2002); režija: Jean-Pierre Roux; igrajo: Christopher Lambert, Dennis Hopper, James Faulkner, Diane Kruger, G rard Rudolf, Jeane Manson, Tim Mahoney, Philippe Martinez **23.40** Ring, pon. **00.40** Paolo Borsellino, pon. 3. dela **01.40** Soočenje, pon. amer. krim. (2002)

Tv PIKA

09.00 Poslovni studio, pon. **09.30** ABCD, odd. o avtomobilizmu, pon. **10.00** Narodno zabavni koncert, Kranj, 7. del, pon. **10.45** V družbi z Algeo, pon. **11.00** Jana, kakovost tretjega življenjskega obdobja, pon. **11.30** Zadnja beseda, kont. odd. o temi dneva, pon. **12.00** Slovenska glasbena lestvica, pon. **13.00** Trenja **14.30** Glasbeni mozaik **16.00** Za vas in mesto, odd. o kmet., pon. **17.00** Mazda državno prvenstvo v golfu, prvič **17.30** Vodič po podjetništvu, 1 del, prvič **17.45** Meščanska poroka v Kranju, prvič **18.00** Aruna, dr. alternativne medicine, 4 del. **18.30** Poslovni studio, živo **19.00** Do zdravja tudi tako, gost: Studio Ank, pon. **19.30** A to je to, pon. **20.00** Zadnja beseda, kont. odd. o temi dneva **20.30** Na piki, pog. odd., prvič **21.30** 24 ur **22.30** Poslovni studio, pon. **23.00** Rokomet Slovan, prvič **23.30** E+ **01.30** Tv Prodaja **01.30** Glasbeni mozaik

Tv Paprika

09.00 Najboljši sosed **09.20** 10ka **10.50** Balkan **11.20** B.P., zdrav. odd. **12.20** Lepota in stil **12.50** Svet mobilnih melodij **13.15** Razmerja **14.15** Svet java iger **14.40** Glasbene urice **18.00** Pičolina **18.30** Akademija za voznike **20.00** Vrhunci Angleške nogometne lige **21.00** Adam in Eva z napako **22.35** Slo spot tedna **22.40** Optika sever **22.55** Tuj spot tedna **23.05** Karin **00.00** Glasbena noč

Gorenjska TV

09.00 Z glavo na zabavo, mlad. odd. **09.25** Ste vedeli, svetov. odd. **09.35** GTV priporoča **09.45** Gorenjski tedenski pregled **10.00** Cena slave, 2. del sklepne razv. odd. z gosti **11.00** Video strani, panorama Gorenjske **16.58** GTV danes **17.00** Kresniček, posnetek otroške predstave **17.45** Razstava likovnih izdelkov učencev v Muzeju Šenčur, rep. **18.00** Gorenjski odsev: Fajdigovi dnevi v Kranjski Gori, rep. **18.20** Aktualno v regiji, pog. odd. **18.30** Ste vedeli, svetov. odd. **18.35** GTV priporoča **18.45** Gorenjska TV poročila **19.00** Velika pregledna razstava del Prešernovih nagrajencev, rep. **19.15** Čudoviti svet: Kostarika, dok. odd. **19.45** Marketing GTV vam predstavlja, Zvezdni okruški z astrologinjo Rožo Kačič, razv. odd., v živo **23.00** Športni pregled, odd. o gorenjskem športu **23.30** Marketing GTV predstavlja **23.35** GTV priporoča **23.45** Gorenjska TV poročila **00.00** Polnočevanja: Aktualno v regiji, pon. **00.15** Gorenjski odsev: Slovenska glasbena lestvica, glas. odd. **01.15** Mozaik kulture: 25 let založbe Nova revija, dok. odd.

Deželna LokaTV

10.00 Videostrani **17.00** Z občinskih klopi, Seje občinskega sveta **18.00** Deželni miks: Za zeleno okolje; ravnanje z odpadki za čisto okolje **19.00** Apolon: Matjaž Veber, glas. odd. **20.00** Deželne novice, pon. **20.35** Diagnoza, zdrav. odd. **22.00** Video miks: Slovenski in ExYU videospoti

Net TV

09.00 Sonce skušnjave, pon. **09.50** Ljubezen ali blaznost, pon. **10.40** Vibracije **11.30** Novi fosili ponovno skupaj **12.00** TV-prodaja **12.30** Aktualno **13.45** Zvezde ulice **14.10** Fanny in Elvis, pon. ang. kom. (1999) **16.00** Ljubezen ali blaznost, tel. **17.00** Sonce skušnjave, tel. **17.55** Grand prix **18.25** Poklič in zadeni **19.10** Maria Madrugada, tel. **20.00** Kdo vodi igro, amer. drama (1998); igrata: Denzel Washington, Ray Allen; režija: Spike Lee **22.50** Vibracije **23.40** Pregled dnevnih dogodkov **00.10** TV-prodaja **00.40** Z net tv skozi noč

HTV

06.50 TV-koledar **07.00** Dobro jutro, Hrvaška **09.10** Svet slavnih, pon. **10.00** Poročila **10.10** Mare TV: Comwall **11.05** Heureka **12.00** Poročila **12.30** Ljubezen nima cene, 66. del meh. tel. **13.20** Govorimo o zdravju **14.00** Poročila **14.15** Sestre, 12/22 del amer. serije (1991) **15.05** W.I.T.C.H., anim. nan. **15.30** Nora fora **16.00** City Folk: Muenchen **16.35** Življenje v živo **17.55** Najtišbkejši člen **18.35** Ljubezen v zaledju **20.10** Lepo je biti milijonar **21.10** Brisani prostor **21.50** Pol ure kulture **22.30** Odkrito **23.20** Kulturna poročila **23.30** Kulturna oddaja **00.05** Poročila **00.20** Vroče mesto, amer. drama (1990) **02.25** Nočni spored

HTV 2

07.40 Otroški spored **10.30** Zasedanje sabora **13.30** Nična ura **14.25** Poročila za gluhe **14.35** Prebudila te je ljubezen, amer. drama (2000); režija: Donald Wrye; igrajo: Rebecca De Mornay, Henry Czerny, Barclay Hope, Kim Roberts **16.10** Poročila **16.25** Svet slavnih **17.15** Midve z mamo, 18/22 del **18.00** Hrvaška danes **18.50** Smrkci, ris. **19.15** Skriti griči **19.35** VIP DJ **20.10** Poročevalci **21.15** Geniji **21.50** Poročila **22.05** Policaj iz vrtca, amer. akc. kom. (1990); režija: Ivan Reitman; igrajo: Arnold Schwarzenegger, Penelope Ann Miller, Linda Hunt **23.55** Praksa, 12/22 del osme sezone

Discovery

06.00 Kako narediti človeka **07.00** Uganke preteklosti: Miti Pearl Harborja **08.00** Ekstremni stroji: Naftne vrtine **09.00** Bitke pošasti: Slon proti nosorogu **10.00** Prikrito **11.00** Razbiti mit **12.00** Kako narediti človeka **13.00** Uganke preteklosti: Miti Pearl Harborja **14.00** Ekstremni stroji **15.00** Nevarna misija: Polet v vesolje **16.00** Dirke **17.00** Smrtonosni ulov **18.00** Ekstremni stroji: Avtomobilske nesreče **19.00** Razbiti mit **20.00** Ledeni hotel **21.00** Kriv ali nedolžen **22.00** Nerešeni umori **23.00** Ameriški chopperji **00.00** Smisel seksa **01.00** Ekstremni stroji **02.00** Forenzični detektivi **03.00** Bitke pošasti: Volk proti gepardu **04.00** Prikrito **05.00** Razbiti mit

Animal planet

06.00 Zavetišče za hišne ljubljenčke **06.30** Najbolj smešne živali sveta **07.00** Odraščanje v divjini **07.30** Opičje zadeve **08.00** Dnevnik velikih mačk **08.30** Plenilci **09.00** Živalske ikone **10.00** Lovec na krokodile **11.00** Živalska policija **12.00** Zavetišče za hišne ljubljenčke **12.30** Najbolj smešne živali sveta **13.00** Odraščanje v divjini **13.30** Opičje zadeve **14.00** Dnevnik velikih mačk **14.30** Plenilci **15.00** Živalske ikone **16.00** Živalska policija **17.00** Zavetišče za hišne ljubljenčke **17.30** S. O. Š. **18.00** Čudoviti posnetki živali **18.30** Dnevnik velikih mačk **19.00** Odraščanje v divjini **19.30** Opičje zadeve **20.00** Živali od A do Ž **20.30** Plenilci **21.00** Ubijati za preživetje **22.00** Živalska policija **23.00** Odraščanje v divjini **23.30** Opičje zadeve **00.00** Vojaška pasja šola **01.00** Zavetišče za hišne ljubljenčke **01.30** S. O. Š. **02.00** Ubijati za preživetje **03.00** Odraščanje v divjini **03.30** Opičje zadeve **04.00** Živali od A do Ž

National Geographic

12.00 Viharne zgodbe: Brez zavetja **12.30** Viharne zgodbe: Vihar v Koloradu **13.00** Lov na ubijalskega krokodila **14.00** Sekunde do katastrofe: Poplava ob jezu Stava **15.00** Pravi obraz orkanov **16.00** Katastrofa: Orkan Floyd **17.00** Ekstremi: Svilne poti: Kazahstan **18.00** Viharne zgodbe: Brez zavetja **18.30** Viharne zgodbe: Vihar v Koloradu **19.00** Izumrle živali: Izumrli mamut **19.30** Popolna divjina **20.00** Nevarna srečanja: Super kača **21.00** Preiskovanje letalskih nesreč **22.00** Potovanje zmajevskega kralja **23.00** Vojaki francoske tujske legije **00.00** Sekunde do katastrofe

Hallmark

09.30 Starinarnica, 1. del ang. lit. miniserije (1995) **11.15** Baskervillski pes, kan. tv krim. (2000) **13.00** McLeodovi hčeri **13.45** Nedolžna žrtev, amer. drama (1988) **15.30** Neskončni svet H. G. Wellsa, 3. del amer. miniserije (2001) **17.15** Starinarnica, pon. **19.00** McLeodovi hčeri, pon. **20.00** Fielderjeva odločitev, amer. drama (2004); režija: Kevin Connor; igrajo: Chad Lowe, Jennifer Echols, Marin Hinkle **21.45** Oddelek, 19. del **22.45** Carla, ang. psih. drama (2003); režija: Diarmuid Lawrence; igrajo: Lesley Sharp, Helen McCrory, Iain Glen, Dimitri Andreas, Shaun Dingwall **00.30** Črni lisjak: Dobri in slabi, amer. pust. film (1995); režija: Steven H. Stern; igrata: Christopher Ree- ve, Kim Coates **02.15** Oddelek, pon. **03.00** Fielderjeva odločitev, pon

Travel Chanell

18.00 Popotnik: Sejšeli **18.30** Počitnice: Borneo **19.00** Treking: Korzika, Sardinija **20.00** Bazar: Singapur **20.30** Samo najboljše: Argentina **21.00** V 80 dneh okrog sveta **21.30** Z vlakom po Švici **23.00** Treking: Iran

BBC Prime

07.00 Program za otroke **09.00** Houses Behaving Badly **09.45** Flog It **10.30** Urejanje vrta **11.00** Velike ljubezni 20. stol.: Juan in Evita Peron **11.30** Velike ljubezni 20. stol.: Winston in Clementine Churchill **12.00** Živalski park **13.00** Fina gospa, ang. humor. nan. **13.30** Butterflies, ang. humor. nan. **14.00** Dva tisoč akrov neba, ang. nan. **15.00** Vsepovsod Telebajski **15.10** Program za otroke **17.00** Pralnica življenja **17.30** Pripravljeni, pozor, kuhajte **18.15** Najšibkejši člen **19.00** Zdravniki, ang. nan. **19.30** EastEnders, ang. nan. **20.00** Zadnje vino poletja, ang. humor. nan. **20.30** 2,4 otroka, ang. humor. nan. **21.00** Sparkhouse, ang. nad. **22.00** Dobsonovi iz Duncraiga, dok. odd. **22.30** Strictly Come Dancing, zab. odd. **23.30** Godmjavi stari možje, dok. odd. **00.00** Popcorn, ang. nan. **01.00** Antarktika, dok. odd.

MTV Adria

13.00 Pure Adria **13.30** I Bet You Will **14.00** Playlist Hours **15.00** TRL **16.30** Globally Dismissed **17.00** Vroce **18.30** MTV Novo **19.30** Pure Adria **20.00** Boiling Points **21.00** Punk'd, z voditeljem Ashtonom Kutcherjem **21.30** Trippin': Popotovanje C. Diaz in prijateljev **22.00** Jackass, z Johnnyjem Knoxvillom **22.30** I Bet You Will **23.00** Alternativna nacija

EURO SPORT

08.30 Ekstremni športi, oddaja za drzne **09.00** Nogomet: Najlepši goli na Eurosportu **09.15** Nogomet: Pokal UEFA **10.30** Najbolji športni prizori, izbor najzanimivejših utrinkov preteklega tedna na Eurosportu **11.00** Ekstremni športi, oddaja za drzne **12.00** Motokros, vrhunci tekmovanja v prostem slogu iz Milwaukeeja **13.00** Nogomet: Pokal UEFA **14.15** Tenis (2), vrhunci včerajšnjih dvobojev osmine finala turnirja WTA v Zuerichu **15.30** Tenis (2), prenos dvobojev osmine finala turnirja WTA v Zuerichu **18.30** Reli, pripravljalno poročilo pred dirko za svetovno prvenstvo na Korziki **19.00** Tenis (2), prenos dvobojev osmine finala turnirja WTA v Zuerichu **20.30** Nogomet: Najlepši goli na Eurosportu **20.45** Boks, vrhunci mednarodnih profesionalnih dvobojev v različnih kategorijah **22.45** Nogomet, vrhunci tekem v pokalu UEFA 2005/06 **00.15** Nogomet, vrhunci torkovih in sredinih tekem v ligi prvakov 2005/06

DSF

06.00 La ola, nog. mag. **06.45** Tuning TV, vrhunci prireditve v Dresdnu **07.00** Motorvizije, primerjava med avtomobiloma mercedes benz SL 55 AMG in lamborghini gallardo **08.00** Oglasi **08.30** Športni kviz **11.00** TV-prodaja **13.30** Športni kviz **15.30** Ekstremni športi, odd. za drzne **16.00** Nogometni studio: Pokal UEFA **16.25** Nogomet, prenos treh tekem uvodnega kroga v pokalu UEFA **22.30** Nogometni studio: Pokal UEFA **23.00** Nogomet, vrhunci današnjih tekem uvodnega kroga v pokalu UEFA **00.00** Erotični športni spoti

ORF 1

06.00 Otroški program **08.00** Princ z Bel Aira, pon. **08.25** Simpatije, pon. **09.05** Midve z mamo, pon. **09.50** Glavca, pon. **10.15** Policist iz Toelza: Smrt v Valpurgini noči, pon. nem. tv krim. (1998) **11.45** Otroški program **14.35** Princ z Bel Aira **14.55** Simpsonovi **15.20** Jimova družina **15.45** Newsflash **15.50** Varuška **16.15** Sedma nebesa **16.55** Simpatije **17.40** Newsflash **17.45** Midve z mamo **18.30** Glavca **19.00** Simpsonovi **19.30** Čas v sliki/kultura **19.53** Vreme **20.00** Šport **20.15** Moški po ženskem okusu, nem. kom. (2005); igrajo: Marco Girnth, Johann von Buelow, Liane Forestieri, Julia Thurnau; režija: Christoph Schrewe **21.50** Newsflash **21.55** Dorferjev četrtkov pogovor **22.30** Novinci, tekmovanje komedijantov v improvizaciji **23.15** Oddaja brez imena **23.45** Play it again, Chris: Najbolj kultne televizijske serije **23.55** Kungfu: Caine in kačje leglo **00.40** Play it again, Chris: Najbolj kultne televizijske serije **00.45** Daktari: Talci

ORF 2

11.00 Za vsak primer Stefanie **11.45** Vreme **12.00** Podoba Avstrije, pon. **12.25** Moderni časi: Zdravje, pon. **12.55** Pogledi od strani **13.00** Čas v sliki **13.15** Kuharski magazin **13.40** Nikola, pon. **14.05** Žamet in svila **14.50** Drzni in lepi **15.10** Julia: Poti do sreče **15.55** Oddaja Barbare Karlich **17.00** Čas v sliki **17.05** Dobrodošla, Avstrija **18.25** Resnično.res. **18.30** Dober nasvet: Za potrošnike **19.00** Zvezna dežela danes **19.30** Čas v sliki **19.53** Vreme **20.00** Pogledi od strani **20.15** Propad, 2/2 del nem.-avstrij. filma (2004) **21.05** Vera: pogovorna oddaja z Vero Russwurm **22.00** Čas v sliki 2

RTL

10.00 Družinsko sodišče **11.00** Naloga med štirimi stenami **11.30** Naša bolnišnica **12.00** Opoldanski magazin **13.00** Oliver Geissen **14.00** Na sodišču **15.00** Družinsko sodišče **16.00** Mladinsko sodišče **17.00** Naloga med štirimi stenami **17.30** Med nami **18.00** Dober večer **18.30** Ekskluzivno, mag. **18.45** Poročila **19.05** Eksplozivno, mag. **19.40** Dobri časi, slabi časi, 3338. del **20.15** Alarm za kobro 11: Mala sestra **21.15** Balko **22.15** Straža **23.15** Zakon in red **00.10** Poročila **00.40** Da, draga **01.10** Zlata dekleta **01.35** Na sodišču

RTL 2

05.10 Princ z Bel Aira **05.55** Moja super sestra **06.50** Informativni oglasi **08.55** Veliki brat **09.55** Ekskluzivno **10.50** Supergospodinja **11.20** Supergospodinja **11.50** Otroški program **16.10** Želve nindže **16.40** Batman **17.00** Moja super sestra **18.00** Princ z Bel Aira **19.00** Veliki brat **20.00** Poročila **20.15** Uničevalca mitov **21.15** Menjava žensk, dok. serija **23.15** Težave v revirju **00.15** Poročila

RTL super

08.15 Gasilec Samo **08.30** Bluejine sledi **09.00** Caillou **10.20** Eckhart **11.10** Ogijeva družina **11.30** Stanley **12.30** Kapitan Balu **13.00** Račji dol **13.30** Vikendaši **14.00** Spužva Bob **14.30** Prstne zvijače **15.00** Sabrina **16.00** Ogijeva družina **16.50** Leno mesto **17.20** Lovci zmajev **17.50** Kapitan Balu **18.20** Račji dol **18.50** Vikendaši **19.15** Spužva Bob **20.15** Barbie in skrivnostni Pegaz, amer. ris. film (2005) **21.50** Sledge Hammer **22.20** Magnum **23.20** Simon in Simon

PRO 7

08.00 Tako živi Nemčija, pon. **08.30** SOS - Naredi sam **09.00** Orange County **10.00** To je vaša zadnja priložnost, pon. **11.00** Talk, talk, talk **12.00** Avenzio **13.00** Sam **14.00** Tako živi Nemčija **14.30** SOS - Naredi sam, vodi Charlotte Engelhardt **15.00** Priznanje **16.00** Matura 2006 **16.30** Prijatelji: Življenje gre naprej **17.00** Taff, mag. **18.00** Simpsonovi **18.30** Sirnpsonovi **19.00** Galileo **20.00** Newstime **20.15** Moški po ženskem okusu, nem. kom. (2005); režija Christoph Schrewe; igrajo: Marco Girnth, Johann von Buelow, Liane Forestieri, Julia Thurnau **22.15** TV Total **23.15** Rent a Pocher **23.45** Robbie Williams v živo, posnetek konc. v Berlinu

VOX

10.15 Živeti po želji **10.45** Nič ni brez okusa, pon. **11.15** Sedma nebesa **12.15** Odvetnik z ulice **13.10** Naša sodnica **14.05** Remington Steele **15.05** Sedma nebesa **16.05** Naša sodnica **17.00** Odvetnik z ulice **18.00** Poročila **18.15** Živeti po želji, mag. **18.45** Nič ni brez okusa **19.15** Sam svoj mojster **20.15** Šepetati konje, amer. drama (1997); režija: Robert Redford; igrata: R. Redford, Scarlett Johansson **23.25** Zločinci med živalmi

Reality TV

17.40 Oko za oko **18.05** Usodni trenutek **19.00** Mejna policija **19.30** Policija **20.00** Hujšanje **20.30** Čudaško **21.00** Morbidno **22.00** Rdeči alarm **22.30** Oko za oko **23.00** Prevaranti

Romantica

18.35 Poroka z milijonarjem, 40. del **19.30** Maščevanje ljubezni, 4. del **20.20** Poroka z milijonarjem, 39. del **21.10** Poroka z milijonarjem, 40. del **22.05** Judeževa žena, 9. del **22.55** Pogovor z zvezdami **23.00** Kakor v filmu, 181. del

Cartoon/tcm

11.25 Krava in Piščanec **13.05** Johnny Bravo **13.30** Dexterjev laboratorij **13.55** Hrabri kužek **14.20** Dogodivščine kralja Arthurja **16.00** Hi Hi Puffy Amiyumi **18.55** Ed, Edd in Eddy **20.35** Billy in Mandy **21.00** Možganska nevihta, amer. zf. film (1982)

Uredništvo ne odgovarja za spremembe, ki nastanejo v tv programih po zaključku redakcije.
Uredništvo ne odgovarja za spremembe, ki nastanejo v tv programih po zaključku redakcije.

SLO 1

06.20 Tedenski izbor
06.20 Kultura
06.30 Odmevi
07.00 Poročila (vps 07.00)
07.05 Dobro jutro
08.00 Poročila
08.05 Dobro jutro
09.00 Poročila (vps 09.00)
09.05 Tedenski izbor
09.05 Lisa, kratki igrani film ebu
09.20 Risanka
09.25 Enajsta šola, odd. za radovedneže
10.00 Prisluhnimo tišini
10.30 Z vami
11.20 Druga geneza, fr. dok. serija, 7., zad. del
12.15 Osmi dan
13.00 Poročila, šport, vreme (vps 13.00)
13.15 Tedenski izbor
13.15 Obzorja duha
13.45 Duhovni utrip
14.00 Američanke, dok. mes.
15.00 Poročila, promet (vps 15.00)
15.05 Mostovi - Hidak (vps 15.05)
15.40 Palček David, ris. nan., 3/25 (vps 15.40)
16.05 Iz popotne torbe: Les (vps 16.05)

IZ POPOTNE TORBE
V današnji oddaji si boste ogledali rezbarja pri njegovem delu, videli boste, kako v Turčiji izdelujejo stole, Gašper pa vas bo peljal še v švicarsko delavnico, kjer boste videli, kako nastaja najbolj slavna lutka na svetu - Ostržek.

16.25 Sprememba načrta, dan. nan., 6., zad. ep. (vps 16.25)
17.00 Novice, slov. kronika, šport, vreme (vps 17.00)
17.30 Neznani svet, nem. dok. serija, 1/4 (vps 17.30)
18.30 Žrebanje Deteljice (vps 18.30)
18.40 Risanka (vps 18.40)
18.55 Vreme (vps 18.55)
19.00 Dnevnik
19.35 Vreme, magnet, šport
20.00 Najšibkejši člen, kviz (vps 20.00)
20.50 Slačenje, novoz. nad., 17/20 (vps 20.50)
21.35 100 let slov. filma: Dinar na dinar, kratki igr. film, pon. (vps 21.35)
22.00 Odmevi, kultura, šport, vreme (vps 22.00)
22.50 Polnočni klub (vps 22.50)
00.05 Turistika, pon.
00.25 Dnevnik, vreme, magnet, šport, pon.
01.20 Zdaj, odd. za razgibano življenje, pon.
01.45 Dnevnik zamejske tv (vps 01.45)
02.10 Infokanal

SLO 2

06.30 Infokanal
08.30 Tv prodaja
09.00 Zabavni infokanal
10.50 Tv prodaja
11.20 Otroški infokanal
12.20 Glasnik, odd. tv Maribor (vps 12.25)
12.50 Tedenski izbor
12.50 Rocco, ital. film

ROCCO
Desetletni Rocco je na čelu skupine prijateljev, ki poskuša reševati najrazličnejše probleme, tudi take, s katerimi se ubadajo starejši. Skupaj s sestro in starši živi v običajni sodobni družini, v kateri pa se nenadoma začnejo stvari zelo zapletati. Oče dela v tovarni testenin in vsi skupaj so prepričani, da ga v službi čaka napredovanje. A namesto tega dobi odpoved in v hudem šoku, v katerem se znajde, o tem nobenemu ne črhne niti besedice.

14.20 Štafeta mladosti
15.05 Šport špas
15.45 Nikoli ob desetih, glas. odd., pon.
16.45 Zdaj, odd. za razgibano življenje (vps 16.45)
17.20 Mostovi - Hidak, pon.
17.50 Davi, izbor iz jutranjega programa (vps 17.50)
19.00 V štiridesetih, ang. lit. nad., 1/6, pon. (vps 19.00)

V ŠTIRIDESETIH
Hugh Laurie igra v dramatizaciji humorističnega romana Nigela Williamsa Fortysomething, zgodbi o moškem v krizi srednjih let. Paul Slippery (Hugh Laurie): moški srednjih let pod hudim pritiskom. Obseden je s svojimi leti in komaj še zaznavnim spolnim življenjem in njegov vsakdan se počasi spreminja v niz čustvenih kriz.

20.00 Stopnišče, fr. dok. serija, 1/8 (vps 20.00)
20.55 Alpe-Donava-Jadran, podobe iz Srednje Evrope (vps 20.55)
21.25 City folk, ljudje evropskih mest: Oslo (vps 21.25)
21.55 South park, amer. ris. humor. nan., 12/14 (vps 21.55)
22.25 Dvoličnost, ang. film (vps 22.25)
00.05 Umor po pošti, nem. film, pon. (vps 00.05)
01.50 Infokanal

POP TV

06.50 24 ur, pon.
07.50 Materina pot, pon. 47. dela meh. nad.
08.45 Proti vetru, pon. 44. dela meh. nad.
09.35 TV prodaja
10.05 Vila Marija, pon. 38. dela hrv. nad.
11.00 Prerojena ljubezen, pon. 26. dela venez. nad.
11.55 Trenja, pon.
13.40 TV prodaja
14.10 Ricki Lake, pog. odd.
15.00 Prerojena ljubezen, 27. del venez. nad.
16.00 Vila Marija, 39. del hrv. nad.
17.00 Proti vetru, 45. del meh. nad.
17.55 24 ur - vreme
18.00 Materina pot, 48. del meh. nad.
19.00 24 ur
20.00 Vzemi ali pusti
20.40 Bar
21.10 Akcija: Ful gas 2, amer. film

FUL GAS 2
Jackie Chan in Chris Tucker nas bosta zabavala v nadaljevanju filmske uspešnice Ful gas. Zgodba, polna adrenalinske akcije in humorja, se začne, ko policijska inšpektorja Lee in Carter prispeta v Hongkong na počitnice. Še posebej Carter se, oborožen s kitajsko-angleškim slovarjem, veseli zaslženega oddiha in eksotičnih užitkov, ki se mu ponujajo. A komaj prispeta v mesto, že se spopadeta z največjim primerom doslej. Na ameriškem veleposlaništvu je bomba ubila dva carinika, ki sta raziskovala tihotapljenje ponarejenega denarja. Policija sumi, da za vsem tem stoji Ricky Tan, vodja najbolj nevarne kitajske tolpe.

22.50 Teksaški mož postave, 7. del amer. nan.
23.45 Bulworth, amer. film

01.40 24 ur, pon.
02.40 Nočna panorama

KANAL A

08.30 TV prodaja
08.35 Izganjalka vampirjev, pon. 17. dela amer. nan.
09.25 VIP, pon. 12. dela amer. nan.
10.15 E+, pon.
12.05 TV prodaja
12.35 Izganjalka vampirjev, 18. del amer. nan.
13.25 Mladi in nemirni, 259. del amer. nad.
14.15 Vsi moji otroci, 154. del amer. nad.
15.05 TV prodaja
15.35 VIP, 13. del amer. nan.
16.30 Moja super sestra, 7. del amer. humor. nan.
17.00 Raymonda imajo vsi radi, 13. del amer. humor. nan.
17.30 Caroline v velemestu, 19. del amer. humor. nan.

CAROLINE V VELEMESTU
Caroline postavi Richardu ultimat: do sedme ure zvečer se mora odločiti, ali jo hoče za ženo ali ne. Medtem ko nestrpno čaka njegovo odločitev, se mora Caroline pridružiti Delu in Annie pri lončarjenju. Richarda, ki se odpravi v videoteko, preseneti ropar.

18.00 E+
18.10 E+ BAR
18.50 E+ Prepovedan položaj
19.10 E+ Večerja z zvezdo
19.45 E+ Metalurgija
20.00 Komedija: Policijska akademija 5, amer. film
21.40 Žene nogometašev, 3. del ang. nad.
22.40 Moške zadeve, 8. del amer. nan.

MOŠKE ZADEVE
Ben pobesni, ko izve, da je Michael Justinu odstopil Hunterjevo posteljo. Nato Ben izve, da je Hunter zapustil Pittsburgh in odšel v tople kraje. Gejevski in lezbični protesti proti novemu antigejevskemu zakonu so v polnem teku. Tokrat se z ogorčenimi protestniki sooči tudi Justinov oče, ki da svojega sina aretirati. Emmett ugotovi, da ga zalezuje nihče drug kot njegov bivši ljubimec Drew Boyd.

23.35 Ruby Wax, pog. odd.
00.15 E+, pon.

PRVA TV

10.00 Prva prebere prva **10.25** Čarovnije, pon. **11.25** Adijo, pamet **12.20** TV-prodaja **12.30** Mala šola **12.40** TV-prodaja **13.25** Alo, alo, pon. **13.55** Črni gad, pon. **14.25** Vikarka iz Dibleyja, pon. **14.55** Gospod Bean, pon. **15.25** Skozi ključavnico, pon. **16.25** TV-prodaja **17.00** Mali mečevalci **17.25** Sto izložb, sto strasti, 543. del **17.55** Čarovnije, 5. del tretje sezone **19.00** Adijo, pamet **19.55** Plemeniti komentar **20.00** Ali G **20.30** Gloss Exclusive **21.00** Resnične zgodbe - v iskanju pravice: Karierni zločinec **22.00** Okrožje Columbia, 3. del tretje sezone **23.00** Marlenna **00.00** Ali G, pon. **00.30** Gloss Exclusive, pon. **01.00** Resnične zgodbe, pon. **02.00** Okrožje Columbia, pon.

Tv PIKA

09.00 Poslovni studio, pon. **09.30** V harmoniji z naravo, pon. **10.00** ŠKL, pon. **11.00** Hiron, svetovanje dr. Emila Kušca, pon. **11.30** Drom pot, pon. **12.00** Glasbeni mozaik **17.00** Sijaj, pon. **17.30** Do zdravja tudi tako, gost: Studio Ank, pon. **18.00** Živeti zdravo, pon. **18.30** Ekošolarji in jezikovno izobraževanje **19.00** Činčove ideje, pon. **20.00** To morate vedeti! Probanka **21.00** Štiri tačke, odd. o hišnih ljubljencih **21.30** 24 ur **22.30** Naš vrt, svetov. odd. za vrtičkarje, pon. **23.00** Trenja

Tv Paprika

10.20 Pičolina **10.50** Akademija za hiphop **12.20** Svetovalni četrtek **12.45** Poklic mama **13.15** 40+ **14.15** Svet java iger **14.40** Glasbene urice **17.00** 10ka **18.00** Pičolina **18.30** Akademija za voditelje **20.00** Akademskih 15 **20.20** B.P. **20.45** Spot tedna **21.00** Razmerja **22.05** Napovednik Angleške nogometne lige **22.35** Poklic mama **23.05** Odkrij razliko **00.30** 40+

Gorenjska TV

09.00 Prava stvar, 5. del odd. o kuhar. mojstrovinah **09.25** Ste vedeli, svetov. odd. **09.35** GTV priporoča **09.45** Gorenjska TV poročila **10.00** Pomenkovanja z Irmo Bemčič, pog. odd., pon. **11.00** Video strani, panorama Gorenjske **16.58** GTV danes **17.00** Apolon: Andreja Čamernik, razv. odd. **17.50** Jesensko sankališče na Straži pri Bledu, rep. **18.00** Gorenjski odsev: Sprejem vrhunskih športnikov pri jeseniškem županu, rep. **18.15** Aktualno v regiji, pog. odd. **18.35** GTV priporoča **18.45** Gorenjska TV poročila **19.00** Podelitev priznanja Gorenjska gazela 2005, rep. **19.15** Kako biti zdrav in zmagovati, izobr. odd. **19.50** GTV priporoča **20.00** GTV mix, 2. razv. odd. z gosti v novi sezoni **21.00** Mednarodni boksarski pokal Kranja 2005, rep. **21.35** GTV priporoča **21.45** Gorenjska TV poročila **22.00** Splet ljudskih: Ansambel Gašperji na turneji po Ameriki, 1. odd. **23.00** Primorski jubileji, dok. odd. **23.30** Marketing GTV predstavlja **23.35** GTV priporoča **23.45** Gorenjska TV poročila **00.00** Polnočevanja: Aktualno v regiji, pon. **00.15** Monitor: evropski poslanec Borut Pahor, pog. odd. **01.15** Pop mlad, 2. del konc. mlad. pevskega zbora **01.50** Za lahko noč

miks, 2. razv. odd. z gosti v novi sezoni **18.00** Z glavo na zabavo, mlad. odd. **18.25** Ste vedeli, svetov. odd. **18.35** GTV priporoča **18.45** Gorenjski tedenski pregled **19.00** Meščanska poroka v Kranju, rep. **19.15** Kako biti zdrav in zmagovati, izobr. odd. **19.45** Marketing GTV vam predstavlja, oglasna rep. **19.50** GTV priporoča **20.00** Cena slave, 2. del sklepne razv. odd. z gosti **21.00** Boat show 2005, rep. **21.25** Ste vedeli, svetov. odd. **21.35** GTV priporoča **21.45** Gorenjski tedenski pregled **22.00** Jana: Kaj mi sporočajo čustva, pog. odd. **22.30** Slovenska glasbena lestvica, glas. odd. **23.30** Marketing GTV vam predstavlja, ogl. rep. **23.35** GTV priporoča **23.45** Gorenjski tedenski pregled **00.00** Polnočevanja: Aktualno v regiji, pon. **00.15** Gorenjski odsev: seja Občinskega sveta Občine Tržič, rep. **00.30** Koncert tamburaškega orkestra Hrvaške radiotelevizije, 1. del **01.20** Gost tedna: Tone Kosmrlj, dok. odd. **02.00** Za lahko noč

Deželna LokaTV

10.00 Videostrani **17.00** Čaj ob petih: Peter Hawlina, pog. odd. **18.00** Deželni miks 18:00 Pokukali smo v zapor v Radovljici, rep. 18:15 Cimbale: Glasbilo, ki izginja; rep. 18:45 Predstavitev LTO Blegoš, rep. **19.00** Preprosto najboljši, mlad. glas. odd. **20.00** Deželni miks: Dobrodelni koncert v Škofji Loki, 1. del prir. **20.35** Popularno: Folklora, pog. odd. **22.00** Apolon: Matjaž Veber, glas. odd., pon.

Net TV

09.30 Cena je prava **10.30** Potovalno-luksuzni šov **11.00** ŠKL **12.00** TV-prodaja **12.30** Vibracije **13.20** Poštenjak, pon. amer. akc. film **15.10** Potujte z nami **16.00** Odštekana TV **16.30** Animalija **17.00** Peta noč, pon. **18.40** Grace na udaru **19.05** Najbolj smešne živali **19.35** Zvezde ulice **20.00** Koncert: Jole, posnetek iz Maribora, 2. del **21.05** Special **21.40** Na kitajskem jedo pse, šved. kom. (2000); igrata: Kim Bodnia, Dejan Djukić; režija: Lasse Spang Olsen **23.20** TV-prodaja

HTV

07.30 TV-koledar **07.40** Poročila **07.45** Little Rascalls, amer. mlad. film **09.10** Otrokši spored **09.55** Poročila **10.05** Kulturna poročila **10.15** Columbo: Nepravi čas za smrt, amer. tv krim. (1992); režija: Alan J. Levi; igrajo: Peter Falk, Joanna Going, Thomas Calabro **11.45** TV-koledar **12.00** Poročila **12.25** Sadovi zemlje **13.20** Morje **14.00** V nedeljo ob dveh **15.05** Poročila **15.20** Čudežna svetloba: Fantastična svetloba, 4. del ang. dok. serije **16.15** Lov na redkosti **16.50** Nedeljsko popoldne **19.15** Loto **19.30** Dnevnik **20.10** Lepo je biti milijonar **21.10** Priče, 1/3 del hrv. serije (2003); režija: Vinko Brešan; igrajo: Leon Lučev, Alma Prica, Mirjana Karanović, Ljubo Kerekeš **21.50** Shpitza **22.40** Poročila **22.50** Kulturna poročila **23.00** Zakon in red: Oddelek za posebne primere **23.50** Nočni spored

HTV 2

07.20 Ljubezen v zaledju, pon. treh ep. **09.35** Svetovni pokal v alpskem smučanju: Veleslalom (m), prenos 1. teka iz Soeldna **10.35** Svobodno območje **10.50** Biblija **11.00** Sveta maša, prenos iz Zagreba **12.05** dok. odd. **12.35** Svetovni pokal v alpskem smučanju: Veleslalom (m), prenos 2. teka iz Soeldna **13.40** Mir in dobrota **14.10** Opera Box: Seviljski brivec, 1. del **14.45** Studio F1 - pregled sezone **15.45** Sodnik John Deed, 4. del ang. serije **17.25** Samo za tvoje oči, ang. akc. srh. (1981); režija: John Glen; igrajo: Roger Moore, Carole Boquet, Topol **19.30** Simpsonovi **20.00** Pa sem te **20.25** Nogomet - ital. prvenstvo, prenos **22.25** Tat za vedno, hongk. akc. film (1991); režija: John Woo; igrajo: Yun-Fat Chow, Leslie Cheung, Cherie Chung **00.10** Magazin Lige prvakov **00.40** Sodnik John Deed, pon.

Discovery

06.00 Ekstremni stroji: Letališče O'Hare **07.00** Smetišče: Naprave iz odpadkov **08.00** Ameriški chopperji **09.00** Pobeg z jezera **10.00** Ko so Kitajski vladali dinozavri **11.00** Razbiti mit **12.00** Ekstremni stroji: Letališče O'Hare **13.00** Smetišče: Naprave iz odpadkov **14.00** Ameriški chopperji **15.00** Kublaj Kan: Padec Mongolov **16.00** Pametno **17.00** Karavana **18.00** Ribiške trofeje **19.00** Kuba: Druga stran Armageddona **20.00** V Seulu **21.00** 3-2-1 Vegas **22.00** Vrhunskih deset: Bojna letala **23.00** Onkraj zmogljivosti **00.00** Smisel seksa **01.00** Telesni popravki **02.00** Travma **03.00** Bitke pošasti: Aligator proti medvedu

Animal planet

06.00 Najbolj smešne živali sveta **06.30** Zgodbe o konjih **07.00** Vrnitev plenilcev **08.00** Krvoločni krokodili **09.00** Lovec na krokodile **10.00** Opičje zadeve **10.30** Odraščanje v divjini **11.00** Dnevnik velikih mačk **11.30** Plenilci **12.00** Najbolj smešne živali sveta **12.30** Zgodbe o konjih **13.00** Levi **14.00** Ubijati za preživetje **15.00** Življenje ptic **16.00** Opičje zadeve **16.30** Odraščanje v divjini **17.00** Dnevnik velikih mačk **17.30** Plenilci **18.00** Lovec na krokodile **19.00** Levi **20.00** Amazonka **21.00** Življenje ptic **22.00** Pasja služba **23.00** Psi za rešetkami **00.00** Ubijati za preživetje **01.00** Življenje ptic **02.00** Levi

National Geographic

12.00 Lov na ubijalskega krokodila **13.00** Hogzilla **14.00** Tragedija ladje z zakladom **15.00** Iskanje izgubljenega vojaškega letala **16.00** Potovanje zmajevskega kralja **17.00** Ubijalci kač **18.00** Nevarna srečanja: Krokodili **19.00** Je to res: Živalski jasnovidci **20.00** Velika mesta: Predstavitev Mumbaja **21.00** Preiskovanje letalskih nesreč **22.00** Sekunde do katastrofe: Gorski cunami **23.00** Megagradnje: Najdaljši most na svetu **00.00** Katastrofa: Izbruh Pinatuba **01.00** Sekunde do katastrofe: Gorski cunami **02.00** Tragedija ladje z zakladom **03.00** Iskanje izgubljenega vojaškega letala

Hallmark

09.30 Rdeči športni copati, amer. fant. kom. (2001) **11.30** Kolt, amer. drama (2004) **13.00** Visoka Sierra, amer. pust. serija (1995) **13.45** Barbara Taylor Bradford: Glas srca, 2. del amer. miniserije (1990) **15.30** Christy: Vrnitev v Cutter Gap, amer. rom. drama (2000) **17.15** Kolt, pon. **19.00** Visoka Sierra, pon. **20.00** McBride: Kameleon, amer. tv krim. (2005); režija: Kevin Connor **21.45** Zakon in red: Zločinski um, zad. del druge sezone **22.45** Henrik VIII., 2. del ang. zgod. miniserije (2003) **00.30** Ovaduh, amer. akc. film (2000)

Travel Chanell

18.00 Popotnik: Gibraltar **18.30** Bazar: Berlin **19.00** Treking: Afrika **20.00** Obzorja: Lunahuama (Peru) **21.00** Planet počitnic: Arlberg **21.30** Travel 2005 **22.00** Potepanja: Santa Fe **23.00** Treking: Pariz **00.00** Turist: San Francisco

BBC Prime

07.00 Program za otroke **09.30** Room Rivals, notranja oprema **10.00** Streetcombers, notranja oprema **10.30** Denar na podstrešju **11.00** Vrtovi majhnega mesta **11.30** Modeli vrtov **12.00** Top Gear Xtra **13.00** Modri planet: Zgodovina oceanov, dok. odd. **14.00** Classic EastEnders, 2 dela ang. nad. **15.00** EastEnders Omnibus, 4 deli ang. nad. **17.00** Življenje sesalcev, dok. odd. **18.00** Zadnje vino poletja, ang. humor. nan. **18.30** 2point4 Children, ang. humor. nan **19.00** Down to Earth, ang. nad. (2000) **20.00** Rick Stein's Food Heroes, odd. o kulinariki **20.30** Notranja oprema **21.00** Ni poti nazaj: Zambija **22.00** Top Gear Xtra **23.00** Pokazal jim bom, kdo je glavni, dok. odd. **23.40** Chris Ryan v Hondurasu, dok. odd.

MTV Adria

13.00 Pure Adria **13.30** Roomraiders **14.00** MTV Vikend: The Hives **17.00** Vroce **18.00** Blok, odd. o hiphopu z voditeljico Martino **19.00** Making the video **19.30** Making the movie **20.00** Tedenske novice, z voditeljem Ivanom **20.30** Wild boyz **21.00** Trippin' **21.30** Cribs **22.00** Unplugged **22.30** MTV Live **23.00** Osbournovi

EURO SPORT

05.15 Avtomobilizem, prenos dirke ameriške serije CART v Gold Coaste **07.15** Motociklizem, prenos treningov za VN Turčije v razredih do 125 ccm in motoGP za svetovno prvenstvo v Istanbulu **09.15** Reli, vrhunci druge etape dirke za svetovno prvenstvo po Korziki **10.15** Motociklizem, prenos ogrevanja in pripravljalno poročilo pred VN Turčije **15.00** Namizni tenis (m), prenos sklepnega dvoboja za svetovni pokal v Liegeu **17.00** Tenis (ž), posnetek sklepnega dvoboja turnirja WTA v Zuerichu **18.00** Odbojka (ž), vrhunci turnirja v Salvadorju **19.00** Smučarski teki (m, ž), posnetek šprintov za svetovni pokal v Duesseldorfu **20.00** Motošport, magazin **20.30** Avtomobilizem **21.45** Motociklizem, posnetek dirke za VN Turčije v razredu motoGP v Istanbulu **22.45** Reli, vrhunci tretje etape dirke za svetovno prvenstvo po Korziki **23.15** Olimpijske igre: Misija Torino 2006 **23.45** Motokros **00.15** Športna poročila **00.30** Avtomobilizem: CART

OSF

06.30 Tuning TV **07.00** Reportaža **07.15** Oglasi **08.45** Reportaža **09.15** Bravo športni TV **09.45** Nogomet - 1. nem. liga: Deseto kolo **11.00** Dvojna podaja **13.00** Nogomet - 1. nem. liga: Deseto kolo **14.15** La ola, nogometni magazin **15.00** Športni kviz **16.30** Nogomet - 1. in 2. nem. liga: Deseto kolo **19.00** Nogomet - 1. nem. liga: Deseto kolo **20.15** Nogomet - 2. nem. liga, prenos **22.30** Bravo športni TV **23.00** Avtomobilizem, posnetek dirke DTM v Hockenheimu **23.30** Formula 3, vrhunci iz Hockenheima

ORF 1

06.00 Otroški program **09.25** Svetovni pokal v alpskem smučanju: Veleslalom (M), prenos 1. teka iz Soeldna **11.10** Športni pregled **11.40** Komisar Rex **12.25** Svetovni pokal v alpskem smučanju: Veleslalom (M), prenos 2. teka iz Soeldna **14.15** Astreiks pri Britancih, kopr. film (1986) **15.30** Knjiga o džungli 2, amer. pust. film (1997) **16.55** Bilko Debilko, amer. kom. (1996) **18.30** Šport v nedeljo **19.30** Čas v sliki/kultura **19.45** Vreme **19.54** Šport **20.15** Melanie se poroči, amer. kom. (2002) **22.00** Mesto zločina, nem. tv krim. **23.35** Columbo: Zadnja zabava, amer. tv krim. (2002)

ORF 2

07.30 Vreme **09.00** Čas v sliki **09.05** Nabodeno v nedeljo, kuhar. mag. **09.30** Goya: Breme in strast **10.15** Zakladi sveta - Dediščina človeštva: Kartagina **10.30** Teden kulture: Poseb. odd. **11.00** Čas v sliki **11.05** Evropski studio **12.00** Visoka hiša **12.30** Orientacija **13.00** Čas v sliki **13.05** Tednik **13.30** Tuja domovina **13.55** Pogledi od strani **14.15** Univerzum **15.00** Gozdar, avstrij. film (1954) **16.30** Sanjska potovanja: Maroko **17.00** Čas v sliki **17.05** Živeti lepše **18.00** Igra na srečo **18.25** Moja vera **18.30** Podoba Avstrije **19.00** Zvezna dežela danes **19.30** Čas v sliki/kultura **19.45** Vreme **19.54** Pogledi od strani **20.15** Jadra ljubezni, nem. rom. film (2005) **21.45** Čas v sliki **22.25** Odkrito povedano **23.25** Čas v sliki **23.35** Vstajenje Adalberta Stifterja, dok. film **00.55** Iz življenja Adalberta Stifterja, dok.

RTL

07.55 Rtl-shop **08.50** Med nami **11.30** Hape zadene **12.50** Fenomen iz Filadelfije, amer. kom. (1998) **14.35** Preprodajalci avtov **15.05** Preprodajalci avtov **15.45** Hudičevski sosedje **16.45** Moj vrtiček **17.45** Ekskluzivno, mag. **18.45** Poročila **19.05** Kmet išče ženo **20.15** Mumija, amer. pust. film (1998) **22.35** Spiegel TV **23.30** Živeti od smrti, dok. **00.15** South Park

RTL 2

07.05 Mož z železno masko, pon. ang. pust. filma (1976) **09.20** Žandarji v New Yorku, fr. kom. (1965) **11.15** Na majavih tleh, pon. filma (2000) **13.00** Borussia Banana - junaki v kazenskem prostoru, pon. **14.00** Svet čudes **15.00** Faktor X **17.00** Ameriški chopperji **18.00** Svet čudes, dok. **20.00** Poročila **20.15** Veliki brat - odločitev: Za katerega od tekmovalcev je igra končana **22.15** Obdukcija: Morilski špageti - Zlobni klovn **23.15** Obdukcija

RTL super

06.00 Informativni oglasi **07.35** Thomas s prijatelji **08.30** Bluejine sledi **09.00** Caillou **09.30** Timmy gre v šolo **10.35** Galaksija iger **11.05** Raziskovalci **12.10** Toggo **12.45** Kapitan Balu **13.10** Račji dol **13.40** Lilo in Stitch **15.10** Čarobna pravljica **15.35** Legende Metru-Nuija, amer. ris. film **17.20** Toggo TV **17.50** Kapitan Balu **18.20** Račji dol **18.50** Lilo in Stitch **19.15** Spužva Bob **19.45** Spužva Bob **20.15** Pri krčmarju **22.20** Zdravnik, amer. drama (1991); igra: William Hurt

PRO 7

06.30 Matura 2006 **08.30** Prihrani zadnji ples, pon. amer. drame (2000) **10.35** TV-kino **10.45** Hišni pripor **11.15** Vse je relativno **11.45** Prijatelji **12.15** Will in Grace **12.45** Disneyjeva filmska parada **13.00** Inšpektor Gadget 2, amer. fant. film (2003) **14.30** Izgubljeni svet **15.30** Lov za zakladom **16.25** Igra, pon. amer. srh. (1997); režija: David Fincher **18.45** Svet znanja **20.00** Newstime **20.15** Melanie se poroči, amer. kom. (2001); režija: Andy Tennant **22.20** Stromberg **23.00** Focus tv **00.00** Pro 7-reportaža: Palača superbogatašev - nastajanje najrazkošnejšega hotela **00.55** Odsotnost dobrote, amer. srh. (1999)

VOX

10.30 Spiegel TV **12.35** Magazin o živalih **13.15** Psi na delu **13.45** Čas za živali **14.25** It Happened at the World's Fair, amer. kom. (1962) **16.30** Poročila **17.00** Avto-moto šport, mag. **18.15** Popotovanja **19.15** Zdravo za zabavo **20.15** Vrnitev kuge , 2/2 del nem. srh. (2000) **22.05** Tanka rdeča črta, amer. voj. film (1998)

Reality TV

16.25 Robotika **18.05** Zdravnikovi zapiski **19.00** Motorji **19.30** Mejna policija **20.00** Živeti sanje **21.00** Brucovi zapiski **21.30** Čudaško **22.00** Hujšanje **22.30** Ženitna posredovalnica **23.00** Na robu **00.00** Plastična kirurgija

Romantica

16.40 Kakor v filmu, 182. del **17.05** Zvezde **17.10** Vse za otroke, 1/2 del **19.05** Poredna dekleta, 45. del **19.35** Ecomoda, 17. del **20.30** Lucy Sullivan se poroči, 3. in 4. del **21.20** Punčka iz cunj, 27. del **22.10** Živeti, 27. del

Cartoon/tcm

11.25 Hrabri kužek **12.15** Ovčka v mestu **13.55** Dexterjev laboratorij **14.20** Dvojčka **16.25** Dexterjev laboratorij **18.05** Hrabri kužek **18.55** Ed, Edd in Eddy **20.35** Billy in Mandy **21.00** Cannery Row, amer. drama (1982); režija: David S. Ward; igrajo: Nick Nolte, Debra Winger, Audra Lindley **23.00** Polarna postaja Zebra, amer. akc. film (1968) **01.25** Kraljevska poroka, amer. glas. film (1951)

SLO 1

07.30 Živ žav: Palček David, ris. nan., 4/25; Žametek, 3/13; Pika Nogavička, 3/16 (vps 07.30)
09.55 Šport špas, odd. o športu (vps 09.55)
10.25 Sledi, odd. tv Koper-Capodistria (vps 10.25)
10.55 Deželo, kjer so doma legende, fr. dok. serija, 12/13 (vps 10.55)
11.20 Ozare, pon.
11.25 Obzorja duha (vps 11.25)
12.00 Ljudje in zemlja, odd. tv Maribor (vps 12.00)
13.00 Poročila, šport, vreme (vps 13.00)
13.10 Pri Jožovcu z Natalijo (vps 13.10)
14.15 Tistega lepega popoldneva (vps 14.15)
14.20 Poldnevnik
14.25 Človeški faktor
14.30 Nedeljsko oko
14.40 Pet minut slave
14.45 Triki Derrena Browna
15.45 Predmet poželenja
16.00 Odprto
16.05 Žive legende
16.15 Šport & šport na današnji dan
16.25 Osmi potnik
16.35 Lorella
17.00 Poročila, šport, vreme (vps 17.00)
17.15 Tistega lepega popoldneva (vps 17.15)
17.20 Glasbeni dvoboj
17.35 Panika
17.45 Vabilo za dva
18.05 Vroče
18.10 Družabna kronika
18.25 Žrebanje lota (vps 18.25)
18.40 Risanka (vps 18.40)
18.55 Vreme (vps 18.55)
19.00 Dnevnik
19.25 Zrcalo tedna
19.40 Vreme
19.45 Šport
20.00 Spet doma (vps 20.00)
21.35 Š - Šport. odd. (vps 21.35)
22.00 Peti element (vps 22.00)
22.55 Poročila, šport, vreme (vps 22.55)
23.15 Moj stric, fr. film (vps 23.15)

MOJ STRIC

Gospod Hulot živi v barviti in gosto naseljeni pariški četrti. Ker je trenutno nezaposlen, se ukvarja predvsem s svojim nečakom, ki ga vsak dan počaka pred šolo in odpelje k staršem, v njihovo ultra moderno hišo. Družinske člane njegova prisotnost počasi že moti, zato skušajo Hulotu najti službo ...

01.05 Dnevnik, vreme, šport, pon.
01.45 Dnevnik zamejske tv (vps 01.45)
02.15 Infokanal

SLO 2

06.30 Infokanal
07.00 Tv prodaja
07.30 Infokanal
08.50 Tv prodaja
09.25 Skozi čas
09.35 Soelden: SP v as vsl (m), prenos 1. vožnje (vps 09.35)
11.00 Tedenski izbor
11.00 19. revija otroških in mladinskih pevskih zborov Zagorje ob Savi 2004, 1/3 (vps 11.00)
11.25 Mladi virtuozi: Klarinetist Damir Fajfar (vps 11.25)

MLADI VIRTUOZI: KLARINETIST DAMIR FAJFAR

Damir Fajfar se je začel igranja na klarinet učiti v Glasbeni šoli Kočevje pri prof. Slavku Rančigaju in prof. Matevžu Novaku. Šolanje je nadaljeval na Srednji glasbeni šoli v Ljubljani pri prof. Aljoši Deferriju, trenutno pa je študent drugega letnika Akademije za glasbo v razredu prof. Slavka Goričarja.

11.45 Športni film
12.20 Soelden: SP v as vsl (m), prenos 2. vožnje (vps 12.20)
14.55 50 let pesmi Evrovizije - čestitke, pon.
17.25 Magazin lige Simobil v nogometu (vps 17.25)
17.55 Partille: Liga prvakov v rokometu (m), Saevehof - Celje Pivovarna Laško, prenos (vps 17.55)
20.00 Deželo sveta, fr. dok. serija, 4/13 (vps 20.00)
20.55 Pokvarjena dekleta, avstral. nad., 1/16 (vps 20.55)

POKVARJENA DEKLETA

Življenje junakinj se nadaljuje po starem. Zopet srečamo Shell, ki kaj kmalu konča Jimove obiske v svoji celici, saj ga zabode s steklenico. Karen pokliče osebje, vendar se Shell ne preda kar tako. Kljub vsemu Jim uspe rešiti Jima, toda Sylvia se ne more sprijazniti, da jo je Shell odnesla brez kazni, zato vzame zadevo v svoje roke.

22.00 Impromtu, odd. o umetnosti glasbe in plesa
22.00 Evrovizijsko tekmovanje mladih plesalcev, Varšava 2005 (vps 22.00)
23.30 Liga prvakov v rokometu (m), Saevehof - Celje Pivovarna Laško, posnetek iz Partille
00.55 Infokanal

POP TV

07.30 TV prodaja
08.00 Ringa-Raja
08.00 Ogijeva druščina, sinhr. ris. serija
08.10 Junaški Zorro, sinhr. ris. film
09.30 Vodovnikova vesina, ris. serija
09.55 Pet junakinj, ris. serija
10.20 Art Attack, otr. zab.-izobr. serija
10.50 Čarobna angleščina, otr. zab.-izobr. serija
11.00 Dogodivščine Jackieja Chana, ris. serija
11.25 Power Rangers, mlad. nan.
11.50 Šolska košarkarska liga
12.50 Diagnoza: Umor, 3. del amer. nan.
13.45 Naša sodnica, 11. del amer. nan.
14.40 Sodnik, amer. film
16.25 Mary Higgins Clark: Ta srečni dan, amer. film
18.15 24 ur - vreme
18.20 Italijanske dobrote, kuhar. serija
19.00 24 ur
20.00 Nedeljski filmski hit: Dva tedna za ljubezen, amer. film

DVA TEDNA ZA LJUBEZEN

Milijonar George Wade (Hugh Grant) ima podjetje z nepremičninarni. Njegova navada je, da najema privlačne odvetnice, s katerimi se potem zapleta v razburljive posteljne avanture.

21.50 Športna scena
22.40 Skoraj popularni, amer. film

SKORAJ POPULARNI

Zgodba se odvija v zgodnjih sedemdesetih letih, ko petnajstletni William Miller dobi enkratno življenjsko priložnost. Nekaj tednov bo preživel na turneji s svojo najljubšo glasbeno skupino in potem o svojih izkušnjah napisal članek za slavno revijo 'Rolling Stone'.

00.50 24 ur, pon.
01.50 Nočna panorama

KANAL A

09.20 TV prodaja
09.50 Mladi in nemirni, pon. 255. dela amer. nad.
10.40 Mladi in nemirni, pon. 256. dela amer. nad.
11.30 Mladi in nemirni, pon. 257. dela amer. nad.
12.20 Mladi in nemirni, pon. 258. dela amer. nad.
13.10 Mladi in nemirni, pon. 259. dela amer. nad.
14.00 Dannyjeve zvezde
15.00 Umor, je napisala, amer. nan.
15.55 Ženski mušketir, amer. film, 2/2
17.30 Ti nemogoči policisti, 9. del amer. humor. nan.
18.00 E+
20.00 TV kriminalka: Cirkus zločina, ang.-amer. film

CIRKUS ZLOČINA

Prevaran Leo Garfield in njegova žena Lily sanjarita o tem, da bi kriminalu obrnila hrbet in odšla nekam, kjer bi cele dneve lenarila in uživala. A zaplete se, tako kot skoraj vedno, pri denarju. Leo ima težave z gangsterjem Brunom Maitlandom, ki hoče, da bi vodil njegovo igralnico v Manchestru.

21.45 Tihi zločin, 4. del amer. nan.
22.40 Navigator
23.10 Jezero smrti, amer. film

JEZERO SMRTI

Margaret Hall večino časa preživi brez moža, ki je mornar, sicer pa s tremi otroci živi v hiši ob jezeru. Največ težav ima z najstarejšim sinom Beaujem, ki je zelo problematičen najstnik in povrhu še homoseksualec. Ko jezero naplavi truplo njegovega ljubimca, Margaret v paniki naredi to, kar bi storila vsaka mati. Da bi zaščitila sina, truplo skrije.

00.55 Dannyjeve zvezde, pon.

PRVA TV

09.30 Otroško nedeljsko dopoldne **11.20** TV-prodaja **11.35** Skozi ključavnico, pon. **12.40** Alo, alo, pon. **13.10** Črni gad, pon. **13.40** Vikarka iz Dibleyja **14.10** Gospod Bean, pon. **14.40** Adijo, pamet **15.20** Paolo Borsellino, pon. 2. dela ital. miniserije **16.10** Kako preživeti, pon. 7. dela **17.00** Dečkovo življenje, pon. amer. drame (1993) **19.00** Adijo, pamet **20.00** Popolnoma blond, amer. kom. (2001) **21.40** Znani in zanimivi **22.35** Dobro je biti ...**23.05** Marlenna, pon. **00.05** Ljubezenske prevare **01.00** Popolnoma blond, pon. **02.40** Znani in zanimivi, pon.

Tv PIKA

10.00 Spoznajte jo rastlino, pon. **10.15** Četrtkove zgodbice: Pikapolonica, pon. **10.30** Jana, kakovost tretjega življenjskega obdobja, pon. **11.00** Za vas in mesto, odd. o kmet. **12.00** Ekološarji in jezikovno izobraževanje, pon. **12.30** Razgledovanja, potop. rep., pon. **13.00** V harmoniji z naravo, pon. **13.30** A to je to, pon. **14.00** Nonina kuhinja za otroke in odraste, pon. **14.30** Zadnja beseda, kont. odd. o temi dneva, pon. **15.00** Do zdravja tudi tako, gost: dr. Kobal, pon. **15.30** Do zdravja tudi tako, Nova akropola, pon. **16.00** Na piki, pog. odd., pon. **17.00** To morate vedeti! Probanka, pon. **18.00** Jana, Krka - imunska odpornost, pon. **18.30** Štiri tačke, odd. o hišnih ljubljencih, pon. **19.00** Vodič po podjetništvu, 10 del, pon. **19.15** V družbi z Algeo, pon. **19.30** Do zdravja tudi tako, gost: dr. Peter Gregor, pon. **20.00** Slovenska glasbena lestvica **21.00** ABCD, odd. o avtomobilizmu, prvič **21.30** 24 ur **22.30** Činčove ideje, pon **23.30** Hiron, svetovanje dr. Emila Kušca, pon. **00.00** Tv Dražba z Mariom, pon. **01.00** Tv Prodaja **01.30** Glasbeni mozaik

Tv Paprika

09.20 Akademija za modele **10.50** Akademija za hiphop **12.50** Akademija za voznike **16.40** Najboljši sosed **17.00** 10-ka **18.00** Pičolina **19.00** Svet mobilnih melodij **20.30** Svet java iger **21.00** Vizionarji **22.05** Dilema **23.05** Akademskih 15 **23.30** Mladinska knjiga, knjižni kviz z Bojano Štancer **23.50** Lepota in stil **00.20** Svetovanje **00.40** Glasbena noč

Gorenjska TV

08.00 Gorenjski tedenski pregled **08.15** Gorenjski odsev: Sprejem vrhunskih športnikov pri jeseniškem županu, rep. **08.30** Tralalaja: Zgodba o Zari, otr. odd. **09.00** Nova večnamenska dvorana v Kranjski Gori, rep. **09.20** Odprtje razstave varovancev VDC Kranj v Elektru Gorenjska, rep. **09.40** Prava stvar, 6. del odd. o kuhar. mojstrovinah **10.10** Predstavljamo vam KS Primskovo, dok. odd. **11.00** Skrbimo za zdravje, izobr. odd. **12.00** Župan pred kamero: Franc Ekar, župan Občine Preddvor **13.00** Dobrodelni koncert Pihalnega orkestra Šenčur, posnetek prir. **14.00** Medobmočno srečanje upokojenskih pevskih zborov na Jesenicah, 1. del **14.30** Splet ljudskih: Ansambel Gašperji na turneji po Ameriki, 1. odd. **15.30** Video strani, panorama Gorenjske **16.58** GTV danes **17.00** GTV

Uredništvo ne odgovarja za spremembe, ki nastanejo v tv programih po zaključku redakcije.

Deželna LokaTV

10.00 Videostrani **17.00** Z občinskih klopi, Seje občinskega sveta **18.00** Turistični kažipot: Pobrateno mesto Tabor na Češkem, rep. **19.00** Preprosto najboljši, kont. mlad. glas. odd. **20.00** Deželne novice, pon. **20.35** Pokliči me nocoj, kont. odd. z nar.-zab. glasbo **21.30** Šport na DTV, šport. rep.

Net TV

09.50 Ljubezen ali blaznost, pon., pon. **10.40** Žoga **11.15** Aktualno **12.00** TV-prodaja **12.30** ŠKL **13.45** Kdo vodi igro, amer. drama (1998) **16.00** Ljubezen ali blaznost, tel. **17.00** Sonce skušnjave, tel. **17.55** Special **18.25** Pokliči in zadeni **19.10** Maria Madrugada, tel. **20.00** Peta noč, zab.-glas. odd. **21.35** Pobeg, amer. akc. film (2000); igrata: Robe Lowe, Larisa Miller; režija: Jean Pellerin **23.20** Zvezde ulice **23.50** Net info **00.50** Vroče sanje **02.00** Nočni program

HTV

07.00 Dobro jutro, Hrvaška **09.10** Svet slavnih, pon. **10.00** Poročila **10.10** Mississippi - reka v morju, dok. serija **11.05** Med nami **12.00** Dnevnik 12.16 TV-koledar **12.30** Ljubezen nima cene, 67. del meh. tel. **13.20** Oprah **14.00** Poročila **14.15** Sestre, 13/22 del amer. serije (1991) **15.05** W.I.T.C.H. **15.30** Nora fora **16.00** Barve Baranje, dok. odd. **16.35** Življenje je lepo **17.35** Poročila **17.50** Najlibkejši člen **18.35** Ljubezen v zaledju **19.30** Dnevnik **20.10** Nevarna šifra, amer. srh. (1998); režija: Harold Becker; igrata: Bruce Willis, Alec Baldwin, Miko Hughes, Kim Dickens **22.05** Kontraplan **22.50** Kulturna poročila **22.50** Umori na podeželju, 4/6 del **00.45** Poročila **01.00** Divji Bill, amer. film **02.35** Nočni spored

HTV 2

07.35 Otroški spored **10.30** Zasedanje sabora **13.30** Nična ura **14.25** Poročila za gluhe **14.35** Ukrotiti Andrewa, amer. drama (2000) **16.10** Poročila **16.25** Svet slavnih **17.15** Midve z mamo **18.00** Hrvaška danes **18.50** Princ Valiant **19.15** Skriti grički **20.10** Barabe in princese, 1. del druge sezone hrv. humor. serije **20.45** Orange County, 4/27 del amer. serije (2003) **21.35** Večerna šola - vrnitev vpisanih: Televizija ali V zmajevem gnezdu **22.10** Poročila **22.25** Zlikovci **22.35** Sedem, amer. srh. (1995); režija: David Fincher; igrajo: Brad Pitt, Morgan Freeman, Kevin Spacey

Discovery

06.00 Atlantik **07.00** Izgubljeni svetovi: Angkor Wat **08.00** Hitrostni stroji: Zvočni zid **09.00** Morski pes z Nigelom Marvenom **10.00** Prikrito: Evropske vroče plaže **11.00** Razbiti mit **12.00** Atlantik **13.00** Izgubljeni svetovi: Angkor Wat **14.00** Hitrostni stroji: Zvočni zid **15.00** Letala 21. stoletja **16.00** Trgovci z avtomobili **17.00** Jeklenі izziv **18.00** Ameriški chopperji **19.00** Razbiti mit **20.00** Najboljše do sedaj **21.00** Trgovci z avtomobili **22.00** Rojstvo pogona na štiri kolesa **23.00** Ameriški chopperji **00.00** Velikani neba: Airbus A380 **03.00** Ribiške trofeje **04.00** Planet dinozavrov **05.00** Razbiti mit

Animal planet

06.00 Zavetišče za hišne ljubljenčke **06.30** Najbolj smešne živali sveta **07.00** Odraščanje v divjini **07.30** Opičje zadeve **08.00** Dnevnik velikih mačk **08.30** Plenilci **09.00** Ubijati za preživetje **10.00** Lovec na krokodile **11.00** Živalska policija **12.00** Zavetišče za hišne ljubljenčke **12.30** Najbolj smešne živali sveta **13.00** Odraščanje v divjini **13.30** Opičje zadeve **14.00** Dnevnik velikih mačk **14.30** Plenilci **15.00** Ubijati za preživetje **16.00** Živalska policija **17.00** Zavetišče za hišne ljubljenčke **17.30** S. O. S. **18.00** Čudoviti posnetki živali **18.30** Dnevnik velikih mačk **19.00** Odraščanje v divjini **19.30** Opičje zadeve **20.00** Živali od A do Ž **20.30** Plenilci **21.00** Varuhi živali **22.00** Živalska policija **23.00** Odraščanje v divjini **23.30** Opičje zadeve **00.00** Vojaška pasja šola **01.00** Zavetišče za hišne ljubljenčke **01.30** S. O. S. **02.00** Varuhi živali **03.00** Odraščanje živali **03.30** Opičje zadeve

National Geographic

12.00 Viharne zgodbe: Brez izhoda **12.30** Viharne zgodbe: Požar v Los Alamosu **13.00** Gepardi: Smrtonosna dirka **14.00** Sekunde do katastrofe: Strmoglavljenje letala **15.00** V notranjosti tornada **16.00** Ustvarjeni za uničevanje: Vulkan **17.00** Ekstremi: Svilene poti: Nepal **18.00** Viharne zgodbe: Brez izhoda **18.30** Viharne zgodbe: Požar v Los Alamosu **19.00** Izumrli: Velika njorka **19.30** Popolna divjina **20.00** Nevarna srečanja: Krokodili **21.00** Preiskovanje letalskih nesreč **22.00** Ko se odprave ponesrečijo **23.00** Katastrofa **00.00** Sekunde do katastrofe: Peklenski predor

Hallmark

09.30 Starinarnica, 2. del ang. lit. miniserije (1995) **11.15** Življenje ob reki, amer. pust. film (1994) **13.00** McLeodovi hčeri **13.45** Walter in Henry, amer. drama (2001) **15.30** Dinastija: Za kulisami, amer. drama (2004) **17.15** Starinarnica, pon. **19.00** McLeodovi hčeri, pon. **20.00** Pot v Hope Rose, amer. vest. (2004); režija: David S. Cass; igrajo: Lou Diamond Phillips, Ernest Borgnine, Lee Majors, Marina Black **21.45** Kartograf, irs. kom. srh. (2001); režija: Johnny Gogan; igrajo: Brian F. O'Bryne, Susan Lynch, Brendan Coyle, Ian McElhinney, Bill Hickey **23.30** Moj čudoviti sin, ang. drama (2001); režija: Paul Seed; igrajo: Paul Reiser, Olympia Dukakis, Mary Cunningham **01.15** Pot v Hope Rose, pon. **03.00** Kartograf, pon.

Travel Chanell

18.00 Popotnik: Andaluzija **19.00** Treking: Islandija **20.00** Vodnik: Katar **21.00** Treking: Mehika **21.30** Pustolovščina: Oman **23.00** Treking: London **00.00** Pripravljeni: Tunizija **00.30** Korak za korakom: Balearski otoki

BBC Prime

07.00 Program za otroke **09.00** Houses Behaving Badly **09.45** Flog It **10.30** Urejanje vrta **11.00** Česa ne smete obleči **12.00** Živalski park **13.00** To the Manor Born, ang. humor. nan. **13.30** Očkova vojska, ang. humor. nan. **14.00** Dva tisoč akrov neba, ang. nan. **15.00** Program za otroke **16.35** 50/50, kviz za otroke **17.00** Pralnica življenja **17.30** Pripravljeni, pozor, kuhajte **18.15** Najlibkejši člen **19.00** Holby City, ang. nan. **20.00** Življenje sesalcev, dok. odd. **21.00** French in Saunders, humor. odd. **21.30** Manchild, ang. humor. nan. **22.00** Humoristični šov z Alanom Partridgeem **22.30** Fields of Gold, ang. drama **00.00** Sparkhouse, ang. nad.

MTV Adria

13.00 Pure Adria **13.30** I Bet You Will **14.30** Playlist Hours **15.00** TRL **16.30** Globally dismissed **17.00** Vroce **18.00** Novice in videospoti **19.30** Pure Adria **20.30** Dance floor chart, z voditeljico Lano **21.00** Punk'd, z Ashtonom Kutcherjem **21.30** Wild boyz **22.00** Jackass, z Johnnyjem Knoxvillom **22.30** Viva la bam **23.00** Blok **00.00** Partyzone

EURO SPORT

08.30 Reli, pripravljalno poročilo pred dirko za svetovno prvenstvo po Korziki **09.00** Nogomet, vrhunci tekem uvodnega kroga v pokalu UEFA **10.30** Nogomet, vrhunci tekem tretjega kroga v Ligi prvakov **12.30** Nogomet, vrhunci tekem tretjega kroga v Ligi prvakov 2005/06 **14.30** Namizni tenis (m), prenos četrtfinalnega dvoboja za svetovni pokal v Liegeu **15.30** Tenis (ž), prenos četrtfinalnih dvobojev turnirja WTA v Zuerichu **18.30** Nogomet: Najboljši evropski klubi **19.00** Tenis (ž), prenos četrtfinalnih dvobojev turnirja WTA v Zuerichu **20.30** Nogomet, vrhunci tekem tretjega kroga v Ligi prvakov 2005/06 **21.30** Namizni tenis, prenos četrtfinala v Liegeu **22.30** Reli, vrhunci prve etape dirke za svetovno prvenstvo po Korziki **23.00** Ekstremni športi, odd. za drzne **23.30** Pustolovščina: Pobegni **00.00** Ekstremni športi, odd. za drzne **01.00** Nogomet: Najboljši evropski klubi

DSF

06.00 Nogomet, vrhunci včerajšnjih tekem v pokalu UEFA **08.00** Oglasi **08.30** Športni kviz **11.00** TV-prodaja **13.30** Nenavaden šport **14.00** Caravaning TV: Wiesenhofova ekipa v fendtu diamantu 560 WG **14.30** Športni kviz **17.30** Caravaning TV **18.30** Nogometne novice **19.30** Nekdanji nogometni zvezdniki komentirajo **20.15** Nogomet, vrhunci včerajšnjih tekem uvodnega kroga v pokalu UEFA **21.15** Nogometne novice **21.30** Nogomet - 2. nem. liga: Deseto kolo **22.45** Nogometni strokovnjaki **00.00** Erotični športni spoti

ORF1

06.00 Otroški program **08.00** Princ z Bel Aira, pon. **08.25** Simpatije, pon. **09.05** Midve z mamo, pon. **09.50** Glavca, pon. **10.15** Moški po ženskem okusu, pon. nem. kom. (2005); igrajo: Marco Girnth, Johann von Buelow, Liane Forestieri; režija: Christoph Schrewe **11.45** Otroški program **14.35** Princ z Bel Aira **14.55** Simpsonovi **15.20** Jimova družina **15.45** Newsflash **15.50** Varuška **16.15** Sedma nebesa **16.55** Simpatije **17.40** Newsflash **17.45** Midve z mamo **18.30** Glavca **19.00** Simpsonovi **19.30** Čas v sliki/kultura **19.53** Vreme **20.00** Šport **20.15** Lepo je biti milijonar, kviz z voditeljem Arminom Assingerjem **21.10** Newsflash **21.15** Dancing starts - zvezde plešejo, zab. odd. **22.05** Newsflash **22.10** Dancing stars - zvezde plešejo: Glasovanje **22.25** Kaj je novega: Oliver Baier s komiki o aktualnih dogodkih minulega tedna, zab. odd. **23.10** Nemirna srca, amer. drama (1999); igrajo: Harrison Ford, Kristin Scott Thomas, Charles S. Dutton; režija: Sydney Pollack **01.20** Amer. nogomet: NFL Blast, mag.

ORF 2

07.00 Vreme **09.00** Čas v sliki **09.05** Kuharski magazin **09.30** Nikola **09.55** Drzni in lepi, pon. **10.15** Julia: Poti do sreče, pon. **11.00** Za vsak primer Stefanie **11.45** Vreme **12.00** Ljubezenske zgodbe in poročne zadeve, pon. **12.55** Pogledi od strani **13.00** Čas v sliki **13.15** Kuharski magazin **13.40** Nikola, pon. **14.05** Žamet in svila **14.50** Drzni in lepi **15.10** Julia: Poti do sreče **15.55** Oddaja Barbare Karlich **17.00** Čas v sliki **17.05** Dobrodošla, Avstrija **18.25** Resnično.res. **18.30** Dober nasvet: Za potrošnike **19.00** Zvezna dežela danes **19.30** Čas v sliki/kultura **19.53** Vreme **20.00** Pogledi od strani **20.15** Primer za dva: Lepa mrtva ženska **21.20** Dejstva: Resnični kriminalni primeri, voditelji: Peter Resetarits **22.10** Čas v sliki 2 **22.35** Moderni časi, mag. **23.05** Evropski milijoni, igra na srečo **23.10** Wolffov revir: Wolffova past **00.00** Čas v sliki 3 **00.20** Hokej **00.35** Dejstva: Resnični kriminalni primeri, pon.

RTL

10.00 Družinsko sodišče **11.00** Naloga med štirimi stenami **11.30** Naša bolnišnica **12.00** Opoldanski magazin **13.00** Oliver Geissen **14.00** Na sodišču **15.00** Družinsko sodišče **16.00** Mladinsko sodišče **17.00** Naloga med štirimi stenami **17.30** Med nami **18.00** Dober večer **18.30** Ekskluzivno, mag. **18.45** Poročila **19.05** Eksplozivno **19.40** Dobri časi, slabi časi, 3339. del **20.15** Lepo je biti milijonar, nagr. kviz **21.15** Nikola **21.45** Berndova čarovnica: Dvoboj čarovnic **22.15** Sedem dni, sedem glav, razv. odd. **23.15** Petkova nočna poročila **00.00** Poročila **00.30** Da, draga

RTL 2

05.55 Moja super sestra **06.50** Informativni oglasi **08.55** Veliki brat **09.55** Ekskluzivno - rep. **10.50** Supergospodinja **11.50** Otroški program **16.10** Zelve nindže **16.40** Batman **17.00** Moja super sestra **18.00** Princ z Bel Aira **19.00** Veliki brat **20.00** Poročila **20.15** 13. bojevnik, amer. pust. film (1999); režija: John McTiernan; igrata: Antonio Banderas, Vladimir Kulich **22.20** Letalo prekletih, amer. akc. film (1997) **00.30** Premična tarča, irs. srh. (2000)

RTL super

06.00 Informativni oglasi **08.15** Gasilec Samo **08.30** Bluejine sledi **09.00** Caillou **10.10** Eckhart **11.10** Ogijeva druščina **11.30** Stanley **12.30** Kapitan Balu **13.00** Račji dol **13.30** Vikendaši **14.00** Spužva Bob **14.30** Prstne zvijače **15.00** Sabrina **16.00** Ogijeva druščina **16.50** Leno mesto **17.20** Lovci zmajev **17.50** Kapitan Balu **18.20** Račji dol **18.50** Vikendaši **19.15** Spužva Bob **20.15** V deželi pred časom: Skrivnostna gora dinozavrov **21.40** Sledge Hammer **22.10** Magnum **23.10** Simon in Simon **00.15** Informativni oglasi **02.45** Nočna zabava

PRO 7

05.05 Sam **06.00** Taff **07.00** Galileo, pon. **08.00** Tako živi Nemčija **08.30** SOS - Style & Home **09.00** Priznanje, pon. **10.00** To je vaša zadnja priložnost, pon. **11.00** Talk, talk, talk **12.00** Avenzio **13.00** Sam **14.00** Tako živi Nemčija **14.30** SOS - Naredi sam **15.00** Priznanje **16.00** Matura 2006 **16.30** Prijatelji: Življenje gre naprej **17.00** Taff **18.00** Simpsonovi: Črna ovca - Homerjeva ekipa **19.00** Galileo **20.00** Newstime **20.15** Igra, amer. srh. (1997); režija: David Fincher; igrajo: Michael Douglas, Sean Penn, Deborah Kara Unger, James Rebhorn **22.45** Jeepers Creepers, amer. zf. film (2001); režija: Victor Salva; igrajo: Gina Philips, Justin Long, Patricia Belcher **00.15** Kosec 2, amer. zf. film (1996) **01.55** Poročila **02.05** Jeepers Creepers, pon.

VOX

10.00 Šepetati konjem, amer. melodrama (1997) **10.45** Nič ni brez okusa **13.10** Naša sodnica **14.05** Remington Steele **15.05** Sedma nebesa **16.05** Naša sodnica **17.00** Odvetnik z ulice **18.00** Poročila **18.15** Živeti po želji, mag. **18.45** Nič ni brez okusa **19.15** Sam svoj mojster **20.15** Mamin sinko, amer. kom. (1998) **22.00** Spiegel tv

Reality TV

17.40 Oko za oko **18.05** Usodni trenutek **19.00** Mejna policija **19.30** Policija **20.00** Hujšanje **20.30** Čudaško **21.00** Mestni utrip **21.30** Anatomija zločina **22.30** Oko za oko **23.00** Prevaranti **00.00** V ječi **00.50** Mestni utrip

Romantica

17.40 Sreča v ljubezni, 55. del **18.35** Poroka z milijonarjem, 41. del **19.30** Maščevanje ljubezni, 5. del **20.20** Poroka z milijonarjem, 40. del **21.10** Poroka z milijonarjem, 41. del **22.05** Judeževa žena, 10. del **23.00** Kakor v filmu, 182. del

Cartoon/tcm

11.25 Hrabri kužek **12.15** Ovčka v mestu **13.55** Dexterjev laboratorij **14.20** Dvojčka **16.25** Dexterjev laboratorij **18.05** Hrabri kužek **18.55** Ed, Edd in Eddy **20.35** Billy in Mandy **21.00** Možganska nevihta, amer. zf. film (1982); režija: Douglas Trunbull; igrajo: Christopher Walken, Natalie Wood, Louise Fletcher **22.45** Kanček modrega, amer. drama (1966); režija: Guy Green; igrajo: Sidney Poitier, Elizabeth Hartman, Wallace Ford **00.30** Ponos marincev, amer. drama (1945)

Uredništvo ne odgovarja za spremembe, ki nastanejo v tv programih po zaključku redakcije.

SLO 1

06.20 Tedenski izbor
06.20 Kultura
06.30 Odmevi
07.00 Zgodbe iz šoljke
07.40 Iz popotne torbe: Les
08.10 Kino Kekec: Emil in detektiv, nem. film (vps 08.10)
09.55 Tedenski izbor
09.55 Najšibkejši člen, kviz
10.45 Polnočni klub
12.00 Tednik, pon.
13.00 Poročila, šport, vreme (vps 13.00)
13.10 Skozi čas
13.20 Turistika, pon.
13.40 Pomagajmo si, odd. tv Koper-Capodistria (vps 13.40)
14.15 Doktor Martin, ang. nad., 2/6, pon.
15.10 Hladnejše podnebje, amer. film (vps 15.10)

HLADNEJŠE PODNEBJE
Iris Prue, privlačna ženska srednjih let je prisiljena, da si po ločitvi poišče službo. Poda se na pot v ameriško zvezno državo Maine, kjer se zaposli kot gospodinja pri zagrenjeni, a premožni Pauli Tanner, ki prav tako nima sreče v zakonu, poleg tega pa ima nenehne probleme z uporniško odraščajočo hčerjo, s katero ne najdeta skupnega jezika. Ženski sta pravo nasprotje druga druge, saj je Iris komunikativna oseba, ki si zna poiskati prijatelje in se znajde v družbi, obenem pa je sposobna prenašati muhe in izpade svoje gospodarice.

17.00 Poročila, šport, vreme (vps 17.00)
17.15 Ozare (vps 17.15)
17.25 Sožitja, svetov. odd. tv Maribor (vps 17.25)
18.40 Risanka (vps 18.40)
18.55 Vreme (vps 18.55)
19.00 Dnevnik
19.25 Utrip
19.40 Vreme
19.45 Šport
20.00 Vedrana Grisogono Nemeš: Blisk, tv nad. - 5. del: Kleptomanija, 5/15 (vps 20.00)
20.30 Prvi in drugi (vps 20.30)
21.00 50 let pesmi Evrovizije - čestitke, prenos iz Koebenhavna (vps 21.00)
23.35 Poročila, šport, vreme (vps 23.35)
00.05 Izbranec, amer. nad., 1/12 (vps 00.05)
01.00 Dnevnik, vreme, šport, pon.
01.40 Dnevnik za mejske tv (vps 01.40)
02.05 Infokanal

SLO 2

06.30 Infokanal
08.50 Tv prodaja
09.25 Skozi čas
09.35 Soelden: SP v as vsl (2), prenos 1. vožnje (vps 09.35)
11.00 Tedenski izbor
11.00 Zdaj, odd, za razgibano življenje
11.25 City folk, ljudje evropskih mest: Oslo
11.50 Tv prodaja
12.20 Soelden: SP v as vsl (2), prenos 2. vožnje (vps 12.20)

15.55 Hafnarfjoerdur: Liga prvakov v rokometu (m), Hafnarfjoerdur - Gorenje, prenos (vps 15.55)

17.45 Magazin lige prvakov v nog. (vps 17.45)
20.00 100 let slov. filma: Ljubezen, slov. film, pon. (vps 20.00)

LJUBEZEN
Slovenski film, ki je bil narejen po literarni predlogi Marjana Rožanca - Ljubezen. Prejel je številne nagrade. Na 12. Tednu domačega filma v Celju leta 1984 priznanje Metod Badjura z diplomo, nagrado za igralko, igralca in debitanta leta.

21.35 V štiridesetih, ang. lit. nad., 2/6 (vps 21.35)
22.30 Nikoli ob desetih, glas. odd. (vps 22.30)

23.30 Reggae: Zgodba o jamajški glasbi, 1. del glas. dok. (vps 23.30)
00.25 Infokanal

POP TV

07.30 TV prodaja
08.00 Ringa-Raja
08.00 Naš mali svet, sinhr. ris. serija
08.10 Brata Koalček, sinhr. ris. serija
08.20 Drobižki, sinhr. ris. serija
08.30 Ostržek, sinhr. ris. film
09.20 Bučke, sinhr. ris. serija
09.40 Harold in vijolična voščenka, sinhr. ris. serija
10.10 Art Attack, otr. zab.-izobr. serija
10.40 Čarobna angleščina, otr. zab.-izobr. serija
10.50 Najlepše pravljice bratov Grimm, sinhr. ris. film
11.20 Šolska košarkarska liga
12.20 Diagnoza: Umor, 2. del amer. nan.
13.15 Naša sodnica, 10. del amer. nan.
14.10 Providence, 3. del amer. nan.
15.05 Narejeni za ubijanje, dok. serija
16.05 Pustolovščine v divjini, dok. serija
17.05 24 ur - vreme
17.10 Zapuščeni očka, amer. film

ZAPUŠČENI OČKA
Dogajanje se odvija v majhnem podeželskem mestecu v Koloradu. Gre za zgodbo o bolečini, izgubi, človeški toplini, odpuščanju in celjenju strtega srca. Srednješolskemu učitelju Tomu Guthrieju se življenje postavi na glavo, ko ga nenadoma zapusti žena. Tako ostane sam z majhnima sinovoma. Vsi trije se znajdejo pred največjim izzivom doslej, a k sreči niso popolnoma sami. Tolažbo jim ponudita osamljena starejša gospa Ida in Tomova kolegica Maggie Jonas.

19.00 24 ur
20.00 Vzemi ali pusti
20.40 Bar, v živo
21.40 Sobotni filmski hit: Lahki dekleti, amer. film

23.25 Alias, 5. del amer. nan.
00.20 Dekle na oglas, amer. film
02.20 24 ur, pon.
03.20 Nočna panorama

KANAL A

08.40 TV prodaja
09.10 Vsi moji otroci, pon. 150. dela amer. nad.
10.00 Vsi moji otroci, pon. 151. dela amer. nad.
10.50 Vsi moji otroci, pon. 152. dela amer. nad.
11.40 Vsi moji otroci, pon. 153. dela amer. nad.
12.30 Vsi moji otroci, pon. 154. dela amer. nad.
13.20 Goodyear liga - odd.
13.50 Dannyjeve zvezde
14.50 Sreča, 3. del ang. humor. nan.
15.30 Umor, je napisala, amer. nan.
16.25 Ti nemogoči policisti, 8. del amer. humor. nan.
16.55 Goodyear liga, Pivovarna Laško : Union Olimpija, prenos košarke
18.50 E+ Podalpska videolestvica
20.00 Družinski film: Umor je zapredla, amer. film

UMOR JE ZAPREDLA
Mary Minor Haristeen, ki jo prijatelji kličejo kar Harry, obožuje kriminalne zgodbe. Po ločitvi od moža živi sama na družinski kmetiji, kjer ji družbo delata le najzvestejša spremljevalca: mačka Murphy in pes Tucker. A Murphy in Tucker sta več kot samo Harryjina ljubljenca.

21.40 Las Vegas, 4. del amer. nan.
22.35 Osamljeni, amer. film

OSAMLJENI
Earl Crest je uglajen fant iz Teksasa, ki je že od otroštva zaljubljen v Baby. Njuna ljubezen je trdna in tudi dejstvo, da se njuna ločena starša poročita drug z drugim, ju pri tem ne ovira. Earl mora budno paziti na Babyjinega težavnega bratranca Junlorja, ki nekega dne s pajdašem Tinkerjem oropa dostavljalca pic. Junior in Tinker se tako nepričakovano polastita svežnja bankovcev in obilne pošiljke mamil, ki jih seveda nameravata prodati. Poleg tega se na prostosti znajde morilec Earlovega očeta ...

00.10 Ekstra magazin, pon.

PRVA TV

07.30 Mali mečevalci **08.20** TV-prodaja **09.00** Digimoni **09.25** TV-prodaja **09.55** Digimoni **10.20** TV-prodaja **10.50** Sto izlozb, sto strasti, pon. 539.-543. dela **12.55** TV-prodaja **13.15** Ena na ena, pon. **14.05** Gloss Exclusive, pon. **14.40** Prvaki med silaki, pon. **15.05** Adijo, pamet, pon. **16.10** Lisice, pon. 10. dela **17.05** Ljubezenske težave, pon. **17.50** Znani in zanimivi **18.35** Dobro je biti ..., pon. **19.00** Adijo, pamet **20.00** Dečkovo življenje, amer. drama (1993); režija: Michael Caton-Jones; igrajo: Leonardo DiCaprio, Robert De Niro, Ellen Barkin, Eliza Dushku, Roy Cooper **22.05** Projekt: Erotična čarovnica, amer. erot. fant. srh. (2000) **23.35** Reporter X **00.05** Dečkovo življenje, pon. **02.10** Projekt: Erotična čarovnica, pon. **03.40** Reporter X, pon.

Tv PIKA

09.00 Tv Prodaja **09.25** Četrtkove zgodbice: Pikapolonica, pon. **09.30** Ekošolarji in jezikovno izobraževanje, pon. **10.00** Proti soncu, prvič **10.45** Vodič po podjetništvu **11.00** Predah v gibanju, gost: Vita Mavrič, pon. **11.45** V družbi z Algeo, pon. **12.00** Do zdravja tudi tako, gost: Studio Ank, pon. **12.30** Glasbeni mozaik **16.00** Zadnja beseda, kont. odd. o temi dneva, pon. **16.30** Do zdravja tudi tako, Nova akropola, pon. **17.00** Kulturne drobtinice, Pastirske igre 2005, pon. **17.30** ABCD, odd. o avtomobilizmu, pon. **18.00** V harmoniji z naravo, pon. **18.30** To morate vedeti! Probanka, pon. **19.30** Klepet z jasnovidko Maručo, pon. **20.00** A to je to, prvič **20.30** Jana, kakovost tretjega življenjskega obdobja, prvič **21.00** Nonina kuhinja za otroke in odrasle, prvič **21.30** 24 ur **22.30** Rojstvo prestolnice, 2 del, prvič **23.00** Živeti zdravo, pon. **23.30** Ekstra Magazin **00.30** Sijaj, pon **01.00** Tv Prodaja **01.30** Glasbeni mozaik

Tv Paprika

09.20 Akademija za zapeljevanje **10.50** Akademija za voditelje **12.20** Balkan **12.50** Napovednik Angleške nogometne lige **16.00** Nogomet: Manchester United - Tottenham **18.00** Pičolina **19.00** Ang. nog. liga **20.00** Aktualna **20.30** Balkan **21.00** 40+ **22.05** Adam in Eva z napako **23.35** Optika sever **00.05** Razmerja **01.00** B.P. - zdrav. odd. **01.25** Glasbena noč

Gorenjska TV

08.00 Gorenjska TV poročila **08.15** Gorenjski odsev: Odprtje male voltaične elektrarne v Radovljici, rep. **08.30** Pop mlad, 1. del konc. mlad. pevskega zbora **09.15** Otroški kanal: Razstava izdelkov učencev v Muzeju Šenčur, rep. **09.30** Lajnarjev cirkus, 3. odd. **09.45** Meščanska poroka v Kranju, rep. **10.00** GTV miks, 2. razv. odd. z gosti v novi sezoni **11.30** Video strani, panorama Gorenjske **15.58** GTV danes **16.00** Jana: Iskanje dragulja modrosti, pog. odd. **16.30** Mozaik kulture: Roman Borzne tigrice, dok. odd. **17.00** Pomenkovanja z Irmo Bembič, pog. odd. **18.00** Prava stvar, 6. del odd. o kuharskih mojstrovinah **18.25** Ste vedeli, svetov. odd. **18.35** GTV priporoča **18.45** Gorenjska TV poročila **19.00** Odprtje razstave varovancev VDC Kranj v Elektru Gorenjska, rep. **19.20** Vredno je stopiti noter: Železniški muzej v Ljubljani, dok. odd. **19.45** Marketing GTV vam predstavlja, ogl. rep. **19.50** GTV priporoča **20.00** Večer spominov in doživetij: Jazz Zagorje, 1. del posnetka prir. **21.00** Ekošola kot način življenja: Ekošolarji in jezikovno izobraževanje, dok. odd. **21.25** Ste vedeli, svetov. odd. **21.35** GTV priporoča **21.45** Gorenjska TV poročila **22.00** Dobrodelna prireditev za obolele za Dawnovim sindromom, posnetek **22.10** Med nami: Želiščar in pesnik Drago Zavrašek, pog. odd. **23.35** GTV priporoča **23.45** Gorenjska TV poročila **00.00** Polnočevanja: Aktualno v regiji, pon. **00.15** Gorenjski odsev: Sprejem vrhunskih športnikov pri jeseniškem županu, rep. **00.30** Apolon: Andreja Čamernik, razv. odd. **01.20** Šport report: Mednarodni boksarski pokal Kranja 2005, rep. **02.00** Za lahko noč

Deželna LokaTV

10.00 Videostrani **17.00** Z občinskih klopi, Seje občinskega sveta **18.00** Šolska košarkarska liga, 4. odd. 11. sezone **19.00** Preprosto najboljši, mlad. glas. odd. **20.00** Deželni miks **20.00** Vojska: Preživetje ob ognju, rep. slov. vojske **20.25** Vojska: Tovariška pomoč, rep. slov. vojske **20.35** Hej, ustavi konje, pon. **22.00** Za zeleno okolje; ravnanje z odpadki za čisto okolje

Net TV

09.00 Najbolj smešne živali **09.30** Zvezde ulice **10.00** Peta noč **11.35** Grand Prix **12.05** TV-prodaja **13.40** Odštekani TV **14.10** Pobeg, pon. akc. film **16.00** ŠKL **17.00** Potovanja, turistične destinacije **17.30** Zvezde ulice **18.00** Vibracije **19.00** Cena je prava **19.50** Risanka **20.00** Poštenjak, amer. rom. kom. (2000); igrata: Peter Facinelli, Nicole Appleton; režija: Dawid R. Stewart **21.50** Potovalno luksuzni show **22.10** Viverovo pismo, amer. akc. film **00.05** Erotične sanje

HTV

08.00 TV-koledar **08.10** Poročila **08.15** Berlin, Berlin **09.05** Govorniški oder **10.00** Poročila **10.10** Brilijantina **11.00** National Geographic **12.00** Poročila **12.30** Ljubezen nima cene, 68. del meh. tel. **13.20** Prizma **14.15** Rešitev 911 **15.00** Hruške in jabolka **15.35** Mali mestni vrtovi, dok. serija **16.10** Oprah **16.50** Poročila **17.00** Kornisar Rex VII. **17.45** Svet narave: Iriska, dok. serija **18.35** Bingo **19.15** Loto **19.30** Dnevnik **20.05** Novi Fosili, posnetek konc. **21.00** 50 let Pesmi Evrovizije - Čestitke, prenos iz Kopenhagna **23.35** Red in zakonitost, 4. del **23.45** Poročila **23.50** Wyatt Earp, amer. vest. (1994); režija: Lawrence Kasdan; igrajo: Kevin Costner, Dennis Quaid, Gene Hackman, Mark Harmon **02.55** Svetilnik, amer. drama (1986) **04.20** Obsedno stanje, amer. akc. srh. (1998)

HTV 2

08.05 Ljubezen v zaledju, pon. treh ep. **09.35** Svetovni pokal v alpskem smučanju: Veleslalom (2), prenos 1. teka iz Soeldna **10.40** Smrkavec, amer. nema kom. (1921); režija: Charles Chaplin; igrajo: Charles Chaplin, Edna Purviance, Jackie Coogan **11.35** Hišni ljubljenčki **12.05** Glas domovine **12.35** Svetovni pokal v alpskem smučanju: Veleslalom (2), prenos 2. teka iz Soeldna **13.35** Svobodno območje **13.50** Duhovni izzivi **14.05** Požega 2005: Večer pesmi in vina, posnetek **15.35** Avtomagazin **16.10** Umori na podeželju, pon. **17.55** Rokomet - Liga prvakov: Portland San Antonio - Zagreb, prenos **19.40** Simpsonovi **20.05** Hrvaško nogometno prvenstvo: Osijek - Hajduk, prenos **22.05** Hrvaško nogometno prvenstvo **22.40** Samo bedaki in konji **23.30** Alias **00.20** Današnji šport **00.30** Monk

Discovery

06.00 Sanjski stroji: GT40 **07.00** Smetišče: Naprave iz odpadkov **08.00** Ameriški chopperji **09.00** Pobeg z jezera **10.00** Planet dinozavrov **11.00** Razbiti mit **12.00** Sanjski stroji: GT40 **13.00** Smetišče: Naprave iz odpadkov **14.00** Ameriški chopperji **15.00** Pompeji vzhoda **16.00** Pametno **17.00** Ekstremno preživetje Raya Mearsa **18.00** Pobeg z jezera **19.00** Podmornice hladne vojne **20.00** Danes izbirate vi **23.00** Rekonstrukcija katastrofe **00.00** Smisel seksa **01.00** Tožilci **03.00** Pobeg z jezera **04.00** Ko so Kitajski vladali dinozavri **05.00** Razbiti mit

Animal planet

06.00 Srečanja z gorilami **07.00** Zgodba o primatih **08.30** Najbolj smešne živali sveta **09.00** Lovec na krokodile **10.00** Opičje zadeve **10.30** Odraščanje v divjini **11.00** Dnevnik velikih mačk **11.30** Plenilci **12.00** Najbolj smešne živali sveta **13.00** Živalska policija **14.00** Srečanja z gorilami **15.00** Zgodba o primatih **16.00** Opičje zadeve **16.30** Odraščanje v divjini **17.00** Dnevnik velikih mačk **17.30** Plenilci **18.00** Lovec na krokodile **19.00** Lovci na morske pse **20.00** Svet narace **21.00** Vrnitev plenilcev **22.00** Krvoločni krokodili **23.00** Živalska policija **00.00** Lovci na morske pse **01.00** Srečanja z gorilami **02.00** Zgodba o primatih **03.00** Opičje zadeve **03.30** Odraščanje v divjini **04.00** Dnevnik velikih mačk

National Geographic

12.00 Ubijalci kač v puščavi Kalahari **13.00** Bitka arktičnih velikanov **14.00** Velika mesta: Predstavitev Hong Konga **15.00** Asteroidi: skala sodnega dne **16.00** Ko se odprave ponesrečijo **17.00** Katastrofa **18.00** Hogzilla **19.00** Tragedija ladje z zakladom **20.00** Iskanje izgubljenega vojaškega letala **21.00** Katastrofa: Izbruh Pinatuba **22.00** Poslednji preživeli: Skrivnost o nas **00.00** Potovanje zmajevskega kralja **01.00** Vojaki v francoski tujski legiji **02.00** Katastrofa: Izbruh Pinatuba **03.00** Poslednji preživeli: Skrivnost o nas **05.00** Bitka arktičnih velikanov

Hallmark

09.30 Vsakodnevne skrivnosti, amer. rom. drama (2004) **11.15** Ljubezensko obdobje, amer. drama (1994) **13.00** Providence **13.45** Barbara Taylor Bradford: Glas srca, 1. del amer. miniserije (1990) **15.30** Vrnitev v skrivni vrt, amer. fant. film (2000) **17.15** Vsakodnevne skrivnosti, pon. **19.00** Providence, pon. **20.00** Znamenje štirih, kan. tv krim. (2001); režija: Rodney Gibbons; igrajo: Matt Frewer, Kenneth Walsh, Sophie Lorain, Marcel Jeannin, Čas Anvar **21.45** Zakon in red: Zločinski um, predzadnji del druge sezone **22.45** Henrik VIII., 1. del ang. zgod. miniserije (2003); režija: Pete Travis; igrajo: Ray Winstone, Joss Ackland, David Suchet, Charles Dance, Mark Strong **00.30** Sanje o uspehu, ang. drama (2004) **02.15** Zakon in red: Zločinski um, pon.

Travel Chanell

18.00 Popotnik: Boston **18.30** Nick Sanders: London in okolica **19.00** Treking: Indonezija **20.00** Globalni vodnik: December **21.00** Planet počitnic: Windward **21.30** Oddaljene obale: Kikladi **22.00** Pustolovščina: Pakistan

BBC Prime

07.00 Program za otroke **11.30** Glasbena lestvica **12.30** Igra generacij, zab. odd. **13.30** Potni list za na sonce **14.00** Zdravniki, ang. nan., 4 deli **16.00** Moj heroj, ang. humor. nan. **16.30** Da, minister, ang. humor. nan. **17.00** Glasbena lestvica **17.35** Glasbena lestvica: Reggae, poseb. odd. **17.55** Najšibkejši člen, poseb. odd. **18.40** Strictly Come Dancing, zab. odd. **19.40** Casualty, ang. nan. **20.30** Strictly Come Dancing, zab. odd., finale **21.00** Godrnjavi stari možje, dok. odd. **21.30** Iskanje sester Bronte, dok. odd. **22.30** Obsesije, dok. odd. **23.20** Glasbena lestvica **00.30** Lenny Henry in Pieces, humor. šov

MTV Adria

13.00 Pure Adria **13.30** Sladkih šestnajst **14.00** MTV Vikend: The Hives **17.00** Vroce **18.00** Tedenske novice, z voditeljem Ivanom **18.30** Adria top 20, z voditeljico Polono **20.30** MTV Vikend: The Hives **22.00** Pimp my ride **23.00** Dance floor chart, z voditeljico Lano **00.00** Partyzone

EURO SPORT

08.30 Ekstremni športi, odd. za drzne **09.00** Nogomet, vrhunci torkovih ali sredinih tekem tretjega kroga v Ligi prvakov 2005/06 **11.15** Nogomet: Najboljši evropski klubi **11.45** Motociklizem, pripravljalno poročilo in prenos treningov za veliko nagrado Turčije v razredih do 125 ccm in motoGP za svetovno prvenstvo v Istanbulu **14.00** Tenis (2), prenos polfinalnih dvobojev turnirja WTA (z nagradnim skladom 1.300.000 dolarjev) v Zuerichu **16.30** Namizni tenis (m), prenos 2. polfinalnega dvoboja za svetovni pokal v Liegeu **18.00** Smučarski teki (m, ž), posnetek šprintov za svetovni pokal v Duesseldorfu **19.00** Wrestling, vrhunci tekmovanja ZDA **20.00** Tajski boks, prenos tekmovanja za superligo na Hrvaškem **22.30** Reli, vrhunci druge etape dirke za svetovno prvenstvo po Korziki **23.00** Ekstremni športi, odd. za drzne **23.30** Športna poročila **23.45** Borilni športi: Boks, karate, tajski boks **01.45** Športna poročila

DSF

06.30 Tuning TV **07.00** Reportaža **07.15** Oglasi **08.45** Tuning TV **09.15** Reportaža **09.45** Motociklizem: Triumph sprint ST **10.15** Caravaning TV **10.45** Motorvizije **11.45** Normalno **12.15** Nogomet - 2. nem. liga: Deseto kolo **13.30** Nogometni strokovnjaki **14.45** Športni kviz **17.30** Caravaning TV **18.00** Motorvizije **19.00** Formula 3, posnetek dirke v Hockenheimu **20.00** Tuning TV **20.15** Motorvizije, primerjava med avtomobiloma mercedes CL 600 in bentley continental GT **21.30** Tuning TV **22.00** Športni kviz **00.00** Erotični športni spoti

ORF 1

06.00 Otroški program **09.15** Svetovni pokal v alpskem smučanju: Veleslalom (ž), prenos 1. teka iz Soeldna **11.05** Otroški program **11.55** Raymonda imajo vsi radi **12.20** Svetovni pokal v alpskem smučanju: Veleslalom (ž), prenos 2. teka iz Soeldna **14.10** Kate Fox in ljubezen: Profesionalno ženitno posredovanje **15.00** Dva moža in pol **15.25** Orange County **16.10** Prijatelji, zad. del **17.00** Urgenca **17.50** Čarovnice **18.35** Glavca **19.00** Mladi zdravniki **19.30** Čas v sliki/kultura **19.53** Vreme **20.00** Šport **20.15** Lepo je biti milijonar, kviz z voditeljem Arminom Assingerjem **21.10** Športna poročila **21.15** Kačji pastir, amer. srh. (2002) **23.00** Iz pekla, amer. groz. (2001) **00.55** Prave barve, amer. kom. (1998)

ORF 2

09.00 Čas v sliki **09.05** Kulinarika ob Renu **09.30** Pustolovščine Toma Sawyerja, amer. film (1973) **11.05** Deset tisoč spalnic, amer. film (1957) **13.00** Čas v sliki **13.10** Dobri vojak Švejk, nem. kom. (1960) **14.45** Devička vojna, avstrij. film (1957) **16.15** Slikanica **16.25** Deželа in ljudje **16.55** Religije sveta **17.00** Čas v sliki **17.05** Doživetje v Avstriji: Zgornja Avstrija pleše **17.45** Ljudski odvetnik **18.20** Bingo **19.00** Zvezna dežela danes **19.30** Čas v sliki **19.53** Vreme **20.00** Pogledi od strani **20.15** Zveneča Avstrija, glas. odd. z voditeljem Seppom Forscherjem **21.20** Belo-modre zgodbe: Obletnica in Skok čez plot **22.10** Čas v sliki **22.20** 50 let Pesmi Evrovizije - Čestitke, odloženi prenos iz Koebenhavna **00.50** Umor, je napisala: Smrtni udarec

RTL

07.35 Rtl- shop **08.30** Zajtrk z Dobrimi časi, slabimi časi **11.05** Reba **11.35** Sam svoj mojster **12.45** Varuška **13.15** Nastajanje ..., odd. o filmu **13.40** Na sodišču **14.40** Družinsko sodišče **15.40** Mladinsko sodišče **16.45** Poslanstvo **17.40** Top of the Pops, glasba **18.45** Poročila **19.05** Eksplozivno **20.15** Lepo je biti milijonar, nagr. kviz **21.15** Hape zadene! **22.30** Največji televizijski hiti vseh časov, razv. odd. vodi Dirk Bach **23.30** Rtl-ov humoristični večer, zab. odd. **00.30** Krueger vidi vse

RTL 2

07.55 Faktor X **09.50** Triki Jamieja Oliverja **10.55** Jamiejeva kuhinja **11.55** Preprosta kuhinja z Renejem Steinbachom **13.15** Mož z železno masko, ang. pust. film (1976) **15.20** 13. bojevnik, pon. amer. pust. filma (1999) **17.05** Kolesa pravice **18.00** Teksaški mož postave **19.00** Veliki brat **20.00** Poročila **20.15** Na majavih tleh, amer.-kan. film katastrofe (2000) **22.15** Letalo prekletih, pon. amer. filma (1997) **00.20** Samostan, amer. kom. (2000)

RTL super

06.00 Informativni oglasi **07.45** Mojster Miha **08.15** Gasilec Samo **08.30** Bluejine sledi **09.00** Otroški program **13.05** Račji dol **13.30** Vikendaši **14.00** Power Rangers **16.00** B-Daman **16.25** Nori gusar Mad Jack **16.45** Raziskovalci **17.20** Toggo **17.50** Kapitan Balu **18.20** Račji dol **18.50** Vikendaši **19.15** Napad umetnosti **19.45** Spužva Bob **20.15** Kleopatra, amer. pust. film (1999) **22.05** Center za rehabilitacijo, amer.-kan. drama (1999)

PRO 7

06.20 Prijatelji: Življenje gre naprej, pon. **08.00** Najstniški volkodlak **08.25** Talk, talk, talk **09.25** Robin of Locksley, amer. pust. film (1995) **11.10** Quatsch Comedy Club, pon. **11.45** Skeči **12.15** Stromberg **12.50** Rent a Pocher **13.20** Moški po ženskem okusu, nem. kom. (2005) **15.15** Čarovnice **16.10** Razočarane gospodinje **17.05** Žena in otroci **17.30** Simpsonovi **18.00** Tako živi Nemčija **18.30** Tako živi Nemčija **19.00** Talk, talk, talk, oddajo vodi Sonya Kraus **20.00** Newstime **20.15** Prihrani zadnji ples, amer. drama (2000) **22.25** Anatomija 2, nem. srh. (2002) **00.25** King Cobra, amer. fant. film (1998).

VOX

10.10 Spiegel TV **12.15** Stern TV **13.15** Živeti po želji **13.45** Nič ni brez okusa **14.15** Samski v iskanju partnerja, dok. nan. **15.20** Trojanska vojna, amer. kom. (1997) **17.00** Brez oblačka **17.55** Čas za živali **18.30** Magazin o živalih **19.10** Najstniški angel **20.15** Vrnitev kuge, 1/2 del nem. srh. (2000)

Reality TV

16.25 Brodolom **17.15** Policija **18.05** Majhni čudeži **19.00** Oko za oko **20.00** Vojaki **21.00** Zakon in red **22.00** Zločin za preživetje **23.00** Preizkušnja vzdržljivosti **00.00** Halo!? **00.50** Orgije **01.40** Zakon in red

Romantica

17.40 Poredna dekleta, 42. del **18.10** Poredna dekleta, 43. del **18.35** Živeti, 27. del **19.30** Zvezde **19.35** Živeti, 28. del **20.30** Lucy Sullivan se poroči, 3. in 4. del **21.20** Punčka iz cunj, 26. del **22.15** Poredna dekleta, 42. del

Cartoon/tcm

11.00 Dexterjev laboratorij **11.25** Hrabri kužek **16.50** Samuraj Jack **17.15** Megas XLR **18.55** Ed, Edd in Eddy **19.20** Dexterjev laboratorij **20.35** Billy in Mandy **21.00** Povečava, ang. drama (1966) **22.50** Mogambo, amer. pust. film (1953) **01.00** Zasebno življenje Elizabete in Essexa, amer. drama (1939)

Uredništvo ne odgovarja za spremembe, ki nastanejo v tv programih po zaključku redakcije.

Najbolj varno je v bankah

Varčevanje v bankah in hranilnicah je najbolj varno, vendar je zaradi zniževanja obrestnih mer in obdavčitve obresti postalo manj donosno.

Foto: Tina Dokl

CVETO ZAPLOTNIK

Kranj - Prebivalstvo v Sloveniji ima 2.292 milijard tolarjev ali skoraj 58 odstotkov vsega finančnega premoženja še vedno v vlogah pri bankah in hranilnicah, vendar se ta delež zadnja leta zmanjšuje. Tovrstno varčevanje je nesporno najbolj varna oblika varčevanja, saj po zakonu o bančništvu za bančne vloge velja jamstvo v višini 5,1 milijona tolarjev. Kaj to konkretno pomeni? Če bi banka ali hranilnica šla v stečaj, bi banka prevzemnica najkasneje v treh mesecih od začetka stečajnega postopka izplačala varčevalcem do jamstvenega zneska njihovo terjatev.

Če je varčevanje v bankah varno, pa je zaradi zniževanja obrestnih mer in obdavčitve obresti postalo manj donosno, kot je bilo pred leti, a kljub temu se letos vsaj v primerjavi z nekaterimi delnicami in vzajemnimi skladi ni izkazalo za slabo odločitev. Obrestne mere za tolarske vloge, vezane nad en mesec, so se od decembra 2003 do septembra 2005 znižale s 4,79 na 3,14 odstotka, za vezave nad tri mesece s 4,77 na 3,1 odstotka, za vezave nad šest mesecev s 4,87 na 3,15 odstotka in za vezave nad eno leto s 5,09 na 3,07 odstotka. Letos se obrestne mere za kratkoročne vloge niso znižale, pri dolgoročnih (nad enim letom) pa so se za 0,2 odstotne točke.

Tolarske vezane vloge se povečujejo hitreje kot devizne, kar je ob stabilnem tečaju evra posledica višjih tolarskih obrestnih mer. Med tolarskimi vlogami se povečujejo vezave do treh mesecev.

Med bankami so razlike

In kolikšne so trenutne obrestne mere za vezavo tolarjev in evrov! Obrestne mere niso enotne, med posameznimi bankami in hranilnicami so razlike. Za kratkoročne tolarske vezave, od enega meseca do enega leta, se letna nespremenljiva obrestna mera večinoma giblje v razponu od 2,6 do 3,7 odstotka in za dolgoročne vezave (nad enim letom) od 2,1 do 4,25 odstotka oz. od T + 0 % do T + 0,8 %. Za kratkoročno vezavo evrov je obrestna mera od 1,2 do 2 odstotka in za dolgoročno od 1,55 do 2,75 odstotka. Višina obrestne mere je odvisna od obdobja vezave, zneska in tudi od izplačila obresti.

Prvič obdavčitev obresti

Ko bodo davčni zavezanci prihodnje leto oddajali dohodninsko napoved za leto 2005, bodo prvič morali uvrstiti med obdavčljive prihodke tudi obresti od denarnih depozitov in plačati davek od desetine obresti nad zneskom 300 tisoč tolarjev. Ministrstvo za finance že predlaga spremembe, po katerih naj bi iz obdavčitve izvzeli le 100 tisoč tolarjev obresti, ostale naj bi obdavčili, stopnja obdavčitve pa naj bi bila 20-odstotna.

Varnost in donosnost

Tudi ljudje z višjimi prejemki imajo težave z denarjem, predvsem s tem, kako ga naložiti, da bo naložba donosna, a hkrati tudi varna.

CVETO ZAPLOTNIK

Ko so se predstavniki hranilnic 31. oktobra 1924 zbrali v Milanu, so ta dan razglasili za svetovni dan varčevanja, takrat ustanovljeni Inštitut za varčevanje pa je sprejel še za današnje čase aktualni razglas: "Delo in varčevanje sta za posameznika in družbo najpomembnejša na poti k blaginji, napredku in dostojanstvu." V Sloveniji se je svetovni dan varčevanja predvsem iz komercialnih razlogov razvlekel na ves oktober, v tem mesecu banke in druge finančne ustanove ustaljeno dogajanje popestrijo z dodatnimi komercialnimi ponudbami in akcijami, hkrati pa je to tudi priložnost za razmišljanje o varčevalnih navadah, oblikah, možnostih in pasteh.

Čeprav so ljudje s skromnimi prejemki in brez možnosti za varčevanje prepričani, da tisti z večjimi dohodki nimajo nobenih problemov z denarjem, se motijo. Nasprotno: pogosto so v velikih težavah, predvsem pa pred vprašanjem, kako naj naložijo denar, da bo naložba hkrati varna in donosna. Ob večjih donosih je praviloma večje tudi tveganje, na Gorenjskem pa še niso pozabili grenke izkušnje s Slovensko hranilnico in posojilnico, ki je izstopala po obrestnih merah in lahkotnosti dostopa do posojil, a nazadnje na žalost nič hudega slutečih varčevalcev propadla.

Varčevati je možno v bankah in v vzajemnih skladih, kupovati domače in tuje delnice in obveznice, se odločiti za življenjsko (naložbeno) in dodatno pokojninsko zavarovanje, naložiti denar v nepremičnine, zlato ali srebro ... Po vstopu Slovenije v Evropsko unijo in na skupni evropski trg so se možnosti še povečale, ob bogatejši domači ponudbi se je okrepila tudi mednarodna, ta je še posebej izrazita pri vzajemnih skladih, v Sloveniji je že 92 tujih.

Varčevalne navade Slovencev se v zadnjem času spreminjajo. To ne potrjujejo le podatki Banke Slovenije, ampak tudi raziskave. Delež tistih, ki prisegajo na tolarsko in devizno varčevanje v bankah, je še vedno zelo visok, vendar se zmanjšuje, krepijo pa se alternativne oblike, še zlasti varčevanje v vzajemnih skladih.

POSLOVANJE Z BANKO OD DOMA

ZA OBČANE

Pridružite se že več tisoč uporabnikom, ki z elektronsko banko Link urejajo svoje denarne zadeve.

ENOSTAVNO • HITRO • PREGLEDNO • KADARKOLI • VARNO • POCENI

• Kontrolira stanja in prometa na osebnem računu 24 ur na dan • Plačevanje položnic in plačilnih nalogov za tekoči datum in z valuto za naprej • Opravljanje prenosov med računi v Gorenjski banki • Vezava tolarskih in deviznih sredstev • Trajna pooblastila za plačilo obveznosti • Vloge za redni in izredni limit • Naročilo čekov, plačilne kartice, gotovine • Spremljanje gibanja deviznih sredstev na osebnem računu • Pregled prometa in stanj v tujih valutah • Nakup in prodaja tujih valut • Vpogled v depozitne in kreditne partije • Obveščanje o plačilu tudi neposredno na elektronski naslov komitenta •

Vse dodatne informacije vam bodo z veseljem pojasnili bančni delavci v naših ekspoziturah, prek telefona 04/208-43-12, prek elektronske pošte: skrbnik.link@gbkr.si ali pa tudi na spletnih straneh www.gbkr.si.

Gorenjska Banka
Banka s poslubom

Gorenjska banka d.d., Kranj, Bleiweisova cesta 1, 4000 Kranj, http://www.gbkr.si

HRANILNICA
LON d.d. Kranj
Informacije:
04/28-00-777,
www.lon.si

varčevanje
v oktobru dodatni bonusi
na dolgoročna varčevanja

Tiskarna LON d.d., Bleiweisova 1, Kranj

KD GALILEO, VZAJEMNI SKLAD FLEKSIBILNE STRUKTURE

DO 30. 12. 2005
VAM PODARIMO
50%
VSTOPNE PROVIZIJE!

Vsem vlagateljem, ki bodo od 14. 10. 2005 do 30. 12. 2005 prvič pristopili k pravilom upravljanja vzajemnega sklada in katerih pristopna izjava bo popolno izpolnjena, bo KD Investments d. o. o. za vsa njihova enkratna vplačila v vzajemni sklad, ki bodo prispela na transakcijski račun vzajemnega sklada do 30. 12. 2005 do vključno 12.00 ure, v navedenem obdobju obračunala 50 % popust pri vstopnih stroških, ki so določeni v pravilih upravljanja vzajemnega sklada. Popust velja tudi za vlagatelje, ki so prvič pristopili k pravilom upravljanja vzajemnega sklada v času trajanja prejšnje akcije, to je od 15. 9. 2005 do 14. 10. 2005.

Popust ne velja za vstopne stroške pri obročnem vplačevanju, ki ostanejo nespremenjeni. Akcija velja izključno za vlagatelje, ki so ali bodo prvič pristopili k pravilom upravljanja vzajemnega sklada od 15. 9. 2005 do 30. 12. 2005.

080 1208

www.kd-group.si
www.financna-tocka.si

KD

LJUBLJANA

Bankomat za slepe

Nova Ljubljanska banka (NLB) je v sodelovanju s podjetjem S&T Hermes Plus razvila bankomat, ki slepim in slabovidnim omogoča samostojno opravljanje bančnih storitev. Predstavniki banke so jim ga simbolno predali v petek, dan pred svetovnim dnevom bele palice. Kot so povedali ob tej priložnosti, je to bankomat s prilagojeno tipkovnico in z možnostjo priklopa posebnih slušalk, prek katerih slepi in slabovidni dobivajo govorna navodila za njegovo uporabo. NLB in Zveza društev slepih in slabovidnih Slovenije bankomat še testirajo. V soboto je tudi minilo petnajst let, odkar je Nova Ljubljanska banka v Ljubljani namestila prvi bankomat v takratni Jugoslaviji. **C. Z.**

Največ v bankah

Prebivalstvo ima še vedno največ finančnega premoženja v bankah, vendar se ta delež zmanjšuje.

CVETO ZAPLOTNIK

Po podatkih Banke Slovenije je prebivalstvo Slovenije ob koncu lanskega leta imelo 3.972 milijard tolarjev čistega finančnega premoženja, od tega 2.292 milijard v vlogah pri bankah, 1.118 milijard v delnicah in obveznicah, 210 milijard v vzajemnih skladih, 232,6 milijarde v življenjskih zavarovanjih, 90,5 milijarde v dodatnem pokojninskem zavarovanju in 29 milijard tolarjev v naložbah v tujini. Čeprav ima prebivalstvo še vedno pretežni del denarja v vlogah pri bankah, se njihov delež zmanjšuje, lani se je znižal za 1,6-odstotne točke, na 57,7 odstotka. Delež druge najpomembnejše oblike varčevanja, to je varčevanja v domačih delnicah in obveznicah, se je gibal med 28 in 29 odstotki, premoženje prebivalstva v alternativnih finančnih oblikah, kamor sodijo vzajemni skladi, neposredne naložbe v tuje vrednostne papirje, življenjsko zavarovanje in prostovoljno pokojninsko zavarovanje, pa se povečuje in se je v zadnjem letu povečalo za 1,9 odstotne točke, na 14,2 odstotka.

TOP 5 OSEBNIH FINANC

info@abanka.si
www.abanka.si
Abafon 080 1 360

Ponudbo **Top 5 za varčne** smo namenili vsem, ki bi radi oplemenitili presežek mesečnih sredstev in obenem prosto razpolagali s privarčevanim denarjem, namenjena pa je tudi vsem, ki prejemate občasne prilive in si želite uporabljati sodobne bančne storitve.

Ponudba **Top 5 za varčne obsega**:
- gotovinski osebni račun;
- sodoben 14- ali 30-dnevni varčevalni račun;
- debetno kartico Visa Electron;
- spletno banko Abanet;
- mobilno storitev Abasms.

Top 5 za varčne.
Brezplačno do 31. decembra 2005.
Prihranek 5.500 SIT.

ABANKA
Okoli vas ve več sami ovi!

PROST VSTOP!
V OKTOBRU
SE VLAGATELJEM V
INFOND ENERGY IN
INFOND BRIC NE BO
OBRAČUNAVALO
VSTOPNIH STROŠKOV.

INFOND ENERGY
POZOR! VISOKI DONOSI

080 22 42
www.infond.si

delniški vzajemni sklad INFOND ENERGY

HRČKOVA KNJIŽICA

Varčevanje za otroke!

S Hrčkovo knjižico, programom otroškega varčevanja s prikupnim hrčkom, se bo vaš otrok na prijeten način učil ravnati z denarjem.

Varčevanje s hrčkovo knjižico je ugodno, saj so obresti bistveno višje kot na navadni knjižici. Pri varčevanju bo vašega otroka dodatno spodbujal hranilnik hrček, ki ga bo prejel ob odprtju knjižice. Vsako leto pa ga bo hrček nagradil še z lepim darilcem.

Hrčkovo knjižico lahko odprete na vsaki pošti.
Dodatne informacije: 02 228 83 13, www.pbs.si

PBS.
POŠTNA BANKA SLOVENIJE, d.d.
Bančna skupina Nove Kreditne banke Maribor d.d.

FINANCE

cveto.zaplotnik@g-glas.si

Nižja obdavčitev višjih plač

Ministrstvo za finance predlaga spremembo zakona o davku na izplačane plače.

CVETO ZAPLOTNIK

Kranj - Država je sredi leta 1996 likvidirala z znižanjem prispevka za obvezno pokojninsko in invalidsko zavarovanje z 12,85 na 8,85 in s tem vseh prispevkov za socialno varnost z 42 na 38 odstotkov uvedla davek na izplačane plače. Zakon je potem še trikrat spremenila, z zadnjo spremembo, ki velja od lanskega septembra dalje, je mejo za obdavčitev plač zvišala na 165 tisoč tolarjev, s čimer je obremenitev dela znižala s 43,3 na 41,1 odstotka.

Ministrstvo za finance predlaga, da bi s spremembo zakona o davku na izplačane plače znižali obdavčitev in s tem stroške dela za vse bruto plače, ki so višje od 165 tisoč tolarjev. Pri bruto plači od 165.001 do 400.000 tolarjev bi se davčna stopnja znižala s 3,8 na 3 odstotke, pri plačah od 400.001 do 750.000 tolarjev s 7,8 na 6,3 odstotka in pri plačah, višjih od 750.000 tolarjev, s 14,8 na 11,8 odstotka. Izračuni kažejo, da bi se plači 272.201 tolar (kot je bilo povprečje za junij) stroški dela znižali za 0,36 odstotne točke, pri 544.400 tolarjev visoki plači za 0,57 odstotne točke in pri 816.603 tolarjih plače za 0,96 odstotne točke. Spremenba bi po oceni ministrstva povzročila izpad 25,3 milijarde tolarjev proračunskih prihodkov.

Obveznice za avtoceste

Družba za avtoceste bo za financiranje izgradnje avtocest izdala za 10,2 milijarde tolarjev obveznic.

CVETO ZAPLOTNIK

Ljubljana - Družba za avtoceste (Dars) bo za financiranje izgradnje sedmih odsekov avtoceste, med katerimi je tudi deset kilometrov dolg odsek od Vrhe do Peračice, izdala obveznice z državnim poroštvom v skupni nominalni vrednosti 10,2 milijarde tolarjev. To bo že tretja Darsova izdaja obveznic, prvo emisijo v nominalni vrednosti 13,43 milijarde tolarjev je izdala julija lani, drugo v vrednosti 14,8 milijarde tolarjev pa aprila letos.

Dars bo obveznice tretje izdaje izdal v vrednosti po 100 tisoč tolarjev, za dobo petnajst let in s 4-odstotno nespremenljivo letno obrestno mero. Najprej jih bo v skladu z zakonom o trgu vrednostnih papirjev v postopku nejavne ponudbe ponudil petdeset vnaprej znanim institucionalnim vlagateljem, pri tem pa na podlagi dosedanjih izkušenj pričakuje predvsem veliko zanimanje bank, zavarovalnic, vzajemnih skladov in pokojninskih družb. Po končanem postopku nejavne ponudbe in vpisu imetnikov obveznic v register klirinško depotne družbe bo pri agenciji za trg vrednostnih papirjev zaprosil za dovoljenje za trgovanje z obveznicami na organiziranem trgu Ljubljanske borze.

Tržič

Trio v prisilni poravnavi

Okrožno sodišče v Kranju je 7. oktobra začelo postopek prisilne poravnave za družbo Trio iz Tržiča. Za upravitelja prisilne poravnave je določilo Braneta Coršeta iz Ljubljane in pozvalo upnike, da v tridesetih dneh od objave oklica prijavijo svoje terjatve. Imenovalo je tudi upniški odbor, ki ga sestavljajo Prevent Mislinja, Ika iz Ajdovščine, LBH Finance iz Ljubljane, Trgos z Bleda in Slavka Remic iz Tržiča. **C. Z.**

Mengeš

Vi-Faam v stečajnem postopku

Okrožno sodišče v Ljubljani je 30. septembra začelo stečajni postopek za trgovsko zastopniško podjetje Vi Faam iz Mengša. Za stečajnega upravitelja je določilo Štefana Verena iz Ljubljane. Dolžnike je pozvalo k poravnavi dolgov in upnike k prijavi terjatev, za kar imajo dva meseca časa od oklica o stečajnem postopku. Narok za preizkus prijavljenih terjatev bo 14. decembra. **C. Z.**

KOMENTAR

ROBERT MAJC - GBD D.D.

TurkCell (TCELL)

Turkcell Iletisim Hizmetleri A.Ş. je vodilni mobilni operater v Turčiji. S 25,6 milijona uporabnikov se uvrščajo med pet največjih evropskih operaterjev. Na področju mobilne telefonije so v Turčiji prvi začeli ponujati popuste za klice na točno določene 3 telefonske številke (družinski popusti), zelo visoke popuste za klice na točno določeno 1 številko, popuste na pogovore v Turkcell omrežju in popuste za pogovore v določenem obdobju dneva. Njihov signal pokriva 76,26 odstotka ozemlja, kjer živi 95,91 odstotka vsega prebivalstva. V prvi polovici leta 2005 je število uporabnikov narastlo za 2,2 milijona. Delnice Turkcella kotirajo na istanbulski borzi in na newyorški borzi na podlagi potrdil o lastništvu (1 ADR TKC = 2,5 delnice TCELL). V juliju 2004 je bila izvedena zadnja dokapitalizacija iz takratnih 500 bn TL na 1,475 bn TL. Tržna cena delnice TCELL je 13. oktobra 2005 znašala 7,2 TRY, kar je približno 1.063 SIT.

Nakupne priložnosti - TurkCell Iletisim Hizmetler A.S. (TCELL)

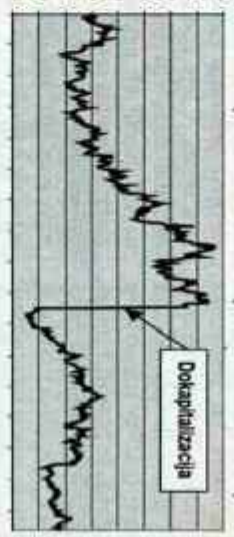

Nadzorni organ: ATVP, Poljanski nasip 6, Ljubljana.
Vir informacij: www.ase.org, www.turkcell.com.tr
Avtor in podjetje GBD Gorenjska borzno posredniška družba, d.d., ter je avtor zapisov, nista lastnika teh delnic. Avtor komentarja ne prejema plačila na podlagi poslov s to delnico.

Gorenjski Glas **Uradni vestnik Gorenjske**

LETO: XXXVIII 18. oktobra 2005 Številka 28

VSEBINA

OBČINA JEZERSKO

SKLEP o ukinitvi statusa javnega dobra parc. št. 747/1 in 747/2, k.o. Zg. Jezersko

SKLEP o ukinitvi statusa javnega dobra parc. št. 740, k.o. Zg. Jezersko

OBČINA CERKLJE

SKLEP o prodaji občinskega stvarnega premoženja v Občini Cerklje na Gorenjskem

OBČINA JEZERSKO

OBČINA JEZERSKO, ZG. JEZERSKO 57, 4206 ZGORNJE JEZERSKO

Na podlagi 20. člena Statuta Občine Jezersko (Uradni vestnik Gorenjske, št. 20/01, 23/02 in 28/03) je občinski svet Občine Jezersko na 25. redni seji dne 02.04.2002 in 17. redni seji dne 04.10.2005 sprejel

SKLEP

o ukinitvi statusa javnega dobra parc. št. 747/1 in 747/2, k.o. Zg. Jezersko

I.

Ukine se status javnega dobra na zemljišču parc. št. 747/1, pot v izmeri 1.945 m2 in parc. št. 747/2, pot v izmeri 69 m2, obe k.o. Zg. Jezersko.

II.

Na nepremičninah iz 1. točke tega sklepa se vknjiži lastninska pravica v korist Občine Jezersko.

III.

Ta sklep začne veljati naslednji dan po objavi v Uradnem vestniku Gorenjske.

Številka: 062-02/2002-23/2
Jezersko, dne 04. oktobra 2005

Župan Občine Jezersko
Milan Kocjan

Na podlagi 9. člena Statuta Občine Jezersko (Uradni vestnik Gorenjske, št. 20/01, 23/02 in 28/03), je občinski svet Občine Jezersko, na svoji 17. redni seji, dne 04.10.2005, sprejel

SKLEP

o ukinitvi statusa javnega dobra parc. št. 740, k.o. Zg. Jezersko

I.

Ukine se status javnega dobra na zemljišču parc. št. 740, pot v izmeri 1.295 m2, k.o. Zg. Jezersko, vpisanega v seznam javnega dobra št. III, k.o. Zg. Jezersko, ker ne služi več namenu javnega dobra.

II.

Občina Jezersko izda odločbo o ukinitvi statusa javnega dobra ter o izbrisu javnega dobra v zemljiški knjigi in vpiše lastninsko pravico na Občino Jezersko, Zg. Jezersko 65, 4206 Zg. Jezersko, v deležu do celote.

III.

Ta sklep začne veljati naslednji dan po objavi v Uradnem vestniku Gorenjske.

Številka: 062-02/05-66
Jezersko, dne 04. oktobra 2005

Župan Občine Jezersko
Milan Kocjan

OBČINA CERKLJE

OBČINA CERKLJE NA GORENJSKEM, TRG DVORNA JENKA 13, CERKLJE NA GORENJSKEM

Na podlagi 51. člena Zakon o lokalni samoupravi (Ur. list RS, št. 72/93, 6/94, 45/94, 57/94, 14/95, 20/95, 63/95, 73/95, 9/96, 39/96, 44/96, 26/97, 70/97, 10/98, 68/98, 74/98, 59/99 - odločba US in 70/00, 51/02), 80. člena Zakona o javnih financah (Uradni list RS, št. 79/99, 124/00, 79/01, 30/02) in 84. člena Statuta Občine Cerklje na Gorenjskem (Uradni vestnik Občine Cerklje na Gorenjskem, št. 1/99, 01/01, 03/02) je občinski svet Občine Cerklje na Gorenjskem na 2. in 3. korespondenčni seji, sprejel

SKLEP

O prodaji občinskega stvarnega premoženja v Občini Cerklje na Gorenjskem

1. člen

Za zagotovitev sredstev v proračunu za leto 2006 se določi prodaja stvarnega premoženja, ki je v lasti občine in ga občina ne potrebuje za opravljanje funkcij iz svoje pristojnosti.

2. člen

Proda se naslednje stvarno premoženje občine:

Poslovni prostori:

- Poslovni prostori občine na naslovu Celovška 150, 1000 Ljubljana
- Predvidena vrednost 284.278.000,00 SIT.

  - Poslovni prostori obsegajo prostore v izmeri 773,21 m2 in 2 pokrita parkirna prostora v izmeri 24 m2.

3. člen

Ta sklep začne veljati naslednji dan po objavi v Uradnem vestniku Gorenjske.

Številka: 03201-01/2005-35
Datum: 17. 10. 2005

Župan
Občine Cerklje na Gorenjskem
Franc Čebulj, l. r.

Previdnejša pričakovanja

Poslovni barometer Gospodarske zbornice Slovenije kaže na postopno hladitev slovenske poslovne klime.

Štefan Žargi

Ljubljana - Poslovni barometer Gospodarske zbornice Slovenije, novi indikator, ki so ga v letu 2005 uvedli na podlagi dolgoletne neodvisne ankete "Poslovna pričakovanja", je v letošnji septembrski meritvi pokazal nadaljnjo postopno hladitev slovenske poslovne klime. Podjetja so za naslednje obdobje previdnejša v svojih napovedih. Za naslednjih šest mesecev, do marca 2006, je napovedalo poslabšanje poslovnega položaja 10 odstotkov podjetij, izboljšanje pa 38 odstotkov podjetij, medtem ko prek polovice vseh podjetij ne računa, da se lahko v tem času zanje kaj bistvenega spremeni. Tudi v kratkoročnih poslovnih napovedih za zadnje četrtletje leta 2005 so podjetja, še posebej v industriji, bolj zadržana pri napovedih, tako glede izvoza in skupnih prodaj ter proizvodnje, kot celo investicijskih vlaganj v tem času do konca leta. Pri napovedih glede zaposlovanja pa je septembra za naslednje tri mesece napovedalo zmanjševanje števila zaposlenih več podjetij kot v prejšnjih obdobjih. Poslovni barometer Gospodarske zbornice je za Slovenijo sicer za zdaj še vedno na višji ravni, kot so podobni indikatorji v vrsti drugih evropskih držav, vendar pa je v trendu obrnjen navzdol.

Po oceni neodvisne strokovne ekipe GZS bo sicer gospodarska aktivnost Slovenije letos v povprečju dosegla 4,2-odstotno rast. To je za 0,2 odstotne točke več od spomladanskih pričakovanj. Zvišanje napovedi temelji na zelo ugodnih gibanjih v zunanji menjavi, predvsem v visoki rasti izvoza. V letu 2006 bi rast bruto domačega proizvoda v Sloveniji ob nekoliko znižani dinamiki izvozih tokov naslednje leto lahko dosegla 4 odstotke, letna inflacija pa bi z 2,3 odstotka dosegla tudi kriterij stabilnosti cen za prevzem evra v letu 2007.

Trzin

Dnevi podjetnosti in podjetništva

Iz Občine Trzin so sporočili, da danes, jutri in v četrtek pripravljajo Dneve podjetnosti in podjetništva, ki se bodo danes ob 17. uri v Centru Ivana Hribarja začeli z okroglo mizo pod naslovom "Možnosti, priložnosti in težave ali kako začeti", jutri pa nadaljevali med 9. in 17. uro z dnevom odprtih vrat OIC Trzin, ob 13. uri s predstavitvijo in posvetom o OIC Trzin, ogledom nekaterih podjetij ter srečanjem in druženjem ob 17. uri. V četrtek pripravljajo ob 17. uri v Centru Ivana Hribarja posvet z naslovom "Prihodnost in priložnost za podjetne ljudi in podjetništvo v občini Trzin, v podjetni regiji, v LUR, v RS in v EU", na katerem bodo predstavili dejavnost Regijske razvojne agencije Ljubljana in Razvojni program LUR, Skupni razvojni program Podjetne regije, Strategijo razvoja Občine Trzin, Strategijo Občine Domžale in Strategijo RS. Spregovorili naj bi tudi o oblikovanju novega zborničnega sistema in drugih načrtih ministrstva za gospodarstvo ter o evropskih skladih in poteh do njih sredstev. Po razpravi naj bi Dneve podjetnosti in podjetništva sklenili z druženjem. **Š. Ž.**

Merkur odprl sodobni metalurško logistični center

V Naklem so tudi uradno odprli nov skladiščni kompleks, ki je največja investicija v zgodovini Merkurja.

Štefan Žargi

Naklo - Ob poslovni stavbi največjega slovenskega tehničnega trgovca Merkurja so v četrtek popoldne tudi uradno odprli nov skladiščni kompleks s skupno 21.000 kvadratnimi metri pokritih skladiščnih površin in še 15.000 kvadratnimi metri zunanjih manipulativnih površin. V Merkurju, kjer kar 60 odstotkov prometa ustvarijo s prodajo metalurških izdelkov na debelo, so se namreč odločili, da je potrebno skoncentrirati tovrstno dejavnost in oblikovati slovenski metalurško logistični center, pri čemer so svoja skladišča v Celju in na Jesenicah zaprli in prodali, nov center v Naklem pa najsodobneje opremili. Kot je na otvoritvi poudaril predsednik uprave in generalni direktor Merkurja **mag. Bine Kordež**, se imajo za možnost izgradnje takšnega centra zahvaliti daljnovidnosti njegovega predhodnika, nekdanjega direktorja **Jakoba Piskernika**, ki se je že leta 1975 odločil za nakup 200.000 kvadratnih metrov zemljišča v Naklem in že takrat na tem terenu vrisal obrise skladišč.

Skladiščne hale so gradili v dveh fazah: prvim trem s površino 10.500 kvadratnih metrov, ki so bile izgrajene maja lani, so dodali še tri enake, še bolj pomembna pa je bila odločitev, da jih kar najsodobneje opremijo. Ker gre v tem metalurškem centru za izdelke z izredno veliko težo, je zelo pomembno, da so lahko v skladišča pripeljali železniške tire, prav občudovanja vredna pa je tudi notranja skladiščna oprema. Poleg 13 novih dvigal so v prvo od šestih hal postavili kasetno skladišče s kar 3.308 kasetami, v katerem lahko skladiščijo 12.000 ton paličnih jekel in izdelkov iz barvnih kovin in prav neverjetno se zdi skoraj brezšumno delo posebnega dvigala, ki povsem računalniško vodeno odlaga ali pobira te izdelke iz kaset. To skladišče omogoča optimalno obvladovanje logističnih procesov s stališča zagotavljanja sledljivosti blaga, maksimalnega izkoristka skladiščnega prostora in tehnologije, vsi postopki pa potekajo v tem skladišču brezpapirno, zgolj z uporabo prenosnih terminalov. V novih skladiščnih dvoranah so poleg tega postavili tudi nove stroje za razrez in dodatno obdelavo sicer standardnih metalurških izdelkov, ki jih bodo sedaj lahko konfekcionirali po željah naročnikov. Manjka le velika vertikalna tračna žaga kapacitete do 20 ton, ki bo montirana v roku enega meseca. Nova dvigala, novi obdelovalni stroji in celotna konstrukcija skladišč zdaj omogočajo tudi lažje in varnejše delo zaposlenih.

Vse omenjeno je tudi razlaga za izredno veliko vrednost te investicije, ki je z 20 milijoni evrov oziroma skoraj 5 milijardami tolarjev največja investicija v zgodovini Merkurja. Kot nam je povedal direktor Kordež, so jo financirali z lastno akumulacijo (trgovske centre financirajo z leasingom, obratna sredstva pa s krediti), pri čemer je vrednost te investicije enaka vrednosti amortizacije in dobička, načrtovanih v letošnjem letu. V skladiščnem centru imajo skladiščenih 40.000 ton jekla in računajo, da se bo v njem obrnilo 250 do 300 tisoč ton letno. Tolikšna je namreč planirana letošnja prodaja v Sloveniji od skupne prodaje 500.000 ton. Tranzit blaga in prodaja v tujino bo šla mimo tega skladišča.

Pripravljen nov zakon o gospodarskih družbah

Štefan Žargi

Ljubljana - Novi zakon o gospodarskih družbah, ki ga je prejšnji teden sprejela slovenska vlada, po besedah ministra za gospodarstvo **mag. Andreja Vizjaka** predstavlja dokončno uskladitev slovenske zakonodaje z evropskim pravnim redom. V sedmih sklopih zakon uvaja evropsko delniško družbo ter enotirni sistem upravljanja v delniški družbi, pripravlja slovensko gospodarstvo na prevzem evra, obravnava kritične določbe iz zakona o prevzemih in ponuja vrsto poenostavitev pri ustanavljanju in v poslovanju gospodarskih družb ter samostojnih podjetnikov in pri prehodu iz samostojnega podjetništva v gospodarsko družbo. Najpomembnejša pa je po mnenju ministra druga faza projekta "Vse na enem mestu", kar pomeni, da bo mogoče podjetje bistveno prej registrirati in s tem tudi sprostiti tovrstno gospodarsko pobudo. Stari zakon je bil kar osemkrat noveliran in je zato postal že nepregleden, novi zakon, ki je izjemno obsežen, saj vsebuje kar 708 členov, pa naj bi dali v splošno obravnavo na oktobrski seji slovenskega parlamenta.

Združenje svetov delavcev slovenskih podjetij pa je v četrtek iz strokovnega posveta na Bledu sporočilo, da so nekatera določila prenovljenega zakona o gospodarskih družbah, ki zadevajo sodelovanje delavcev v organih družb z enotirnim sistemom upravljanja, po njihovem mnenju v celoti nesprejemljiva, saj pomenijo drastično zniževanje dosežene ravni delavske participacije v Sloveniji. Če bo zakon sprejet v predlagani vsebini, bodo zoper omenjene odločbe sprožili ustavni spor.

ZAVOD RS ZA ZAPOSLOVANJE - PROSTA DELOVNA MESTA NA GORENJSKEM

GRADBENI DELAVEC
rok prijave: 21.10.05; DEJANOVIĆ MILAN S.P., KOKRŠKI BREG 1, KRANJ
rok prijave: 25.10.05; HAJLOVIĆ IDRIZ, VISOKO 6, VISOKO
DELAVEC BREZ POKLICA
rok prijave: 18.10.05; št. del. mest: 2; GOSTINSTVO LESKOVŠEK DRAGO S.P., SVETI DUH 265, ŠK. LOKA
V ŽELEZNIKIH; alter. izobr.: SREDNJA POKLICNA IZOBRAZBA; rok prijave: 19.10.05; MANPOWER, D.O.O., GOSPOSVETSKA C. 5, LJUBLJANA
rok prijave: 24.10.05; št. del. mest: 2; OGREX D.O.O., PODREČA 5, MAVČIČE
POMOŽNI DELAVEC
rok prijave: 18.10.05; MESEC DAMJAN S.P., JAZBINE 3, POLJANE NAD ŠK. LOKO
rok prijave: 28.10.05; PIČMAN, D.O.O., BRITOF 39, KRANJ
alter. izobr.: MIZAR; rok prijave: 12.11.05; TRIGODOM NO1., D.O.O., DELAVSKA C. 26, KRANJ
SNAŽILKA; rok prijave: 18.10.05; POCPEČAN ANDREJA S.P., UL. LOJZETA HROVATA 9, KRANJ
OSNOVNOŠOLSKA IZOBRAZBA; rok prijave: 21.10.05; št. del. mest: 5; DON DON - PROIZVODNO IN TRGOVSKO PODJETJE, D.O.O., TRDINOVA POT 2, METLIKA
OBDELOVALEC LESA
alter. izobr.: POMOŽNI DELAVEC; rok prijave: 21.10.05; KURNIK FRANC S.P. MIZARSTVO, TUPALIČE 11, PREDDVOR
rok prijave: 21.10.05; LESKO, D.O.O., POT V SKALE 10, ŽIRI
MIZAR
rok prijave: 21.10.05; št. del. mest: 2; BELI GABER, D.O.O., VISOKO 93, VISOKO
rok prijave: 18.10.05; JERIČ TOMAŽ, ŠTEFANJA GORA 19, CERKLJE
OBLIKOVALEC KOVIN; rok prijave: 30.10.05; št. del. mest: 2; KOPLA, D.O.O., KIDRIČEVA C. 75, ŠK. LOKA
STRUGAR; rok prijave: 18.10.05; GOGALA MATIJA S.P., ŽABNICA 12, ŽABNICA
ENERGETSKI STROJNIK; rok prijave: 18.10.05; JELOVICA - LESNA INDUSTRIJA, D.D., KIDRIČEVA C. 58, ŠK. LOKA
STROJNI MEHANIK; rok prijave: 21.10.05; št. del. mest: 2; MEDJA GORAN S.P., KOV. KONSTRUKCIJE, POTOŠKA POT 9, JESENICE
KAMNOSEK; rok prijave: 21.10.05; št. del. mest: 2; KAMNOSEŠKI CENTER, D.O.O., ALPSKA C. 43, LESCE
TAPETNIK; rok prijave: 12.11.05; TRIGODOM NO1., D.O.O., DELAVSKA C. 26, KRANJ
FRIZER; rok prijave: 12.11.05; JEMEC JOŽE S.P., ŠOLSKA UL. 7, ŠK. LOKA
TESAR; rok prijave: 29.10.05; št. del. mest: 2; POHLEVEN BLAŽ S.P., SELCA 115, SELCA
STROJNIK GRADBENE MEHANIZACIJE; rok prijave: 18.10.05; št. del. mest: 3; REŠET, D.O.O., HUJE 9, KRANJ
PEČAR; rok prijave: 30.10.05; GRAD OBRTNO GRADBENO PODJETJE, D.D., GRAJSKA C. 44, BLED
DIMNIKAR
V KRANJU; rok prijave: 5.11.05; št. del. mest: 8; SNEDIM, D.O.O., JAKČEVA UL. 8, LJUBLJANA
rok prijave: 30.10.05; ZLATKO PADOVAC S.P., LEVSTIKOVA UL. 7, ŽIRI
VOZNIK AVTOMEHANIK
rok prijave: 18.10.05; REŠET, D.O.O., HUJE 9, KRANJ
rok prijave: 18.10.05; SODNIKAR NIKO S.P., PREČNA UL. 24, KRANJ
rok prijave: 12.11.05; št. del. mest: 3; VRBA, D.O.O., STRUŽEVO 4, KRANJ
KUHAR; rok prijave: 25.10.05; MARINŠEK VIKTOR S.P., PODBREZJE 36, NAKLO
NATAKAR; rok prijave: 21.10.05; HOTEL CREINA, D.O.O., KOROŠKA C. 6, KRANJ
SREDNJA POKLICNA IZOBRAZBA
alter. izobr.: SREDNJA STROKOVNA ALI SPLOŠNA IZOBRAZBA; rok prijave: 25.10.05; PA & ČO, D.O.O., UL. HEROJA VERDNIKA 22, JESENICE
rok prijave: 9.11.05; št. del. mest: 10; RTC ŽIČNICE KRANJSKA GORA, BOROVŠKA C. 103, KRANJSKA GORA
LESARSKI TEHNIK
rok prijave: 21.10.05; KURNIK FRANC S.P. MIZARSTVO, TUPALIČE 11, PREDDVOR
rok prijave: 21.10.05; LESKO, D.O.O., POT V SKALE 10, ŽIRI
STROJNI TEHNIK
rok prijave: 18.10.05; GOGALA MATIJA S.P., ŽABNICA 12, ŽABNICA
alter. izobr.: INŽ. STROJNIŠTVA; rok prijave: 18.10.05; KMETIJSKA GOZDARSKA ZADRUGA SLOGA Z.O.O., ŠUCEVA UL. 27, KRANJ
rok prijave: 01.11.05; KOPLA, D.O.O., KIDRIČEVA C. 75, ŠK. LOKA
alter. izobr.: KLJUČAVNIČAR; rok prijave: 9.11.05; št. del. mest: 10; RTC ŽIČNICE KRANJSKA GORA, BOROVŠKA C. 103, KRANJSKA GORA
ELEKTROTEHNIK ELEKTRONIK; rok prijave: 09.11.05; LUZNAR FRANC S.P., KRANJ, PINTARJEVA UL. 12, KRANJ
TRGOVINSKI POSLOVODJA; alter. izobr.: EKONOMSKO KOMERCIALNI TEHNIK; rok prijave: 21.10.05; ŠUMI ELEKTRONICS, D.O.O., JEŠETOVA UL. 31, KRANJ
EKONOMSKI TEHNIK; alter. izobr.: PRODAJALEC; rok prijave: 9.11.05; št. del. mest: 5; RTC ŽIČNICE KRANJSKA GORA, BOROVŠKA C. 103, KRANJSKA GORA
EKONOMSKO KOMERCIALNI TEHNIK; PO 1 ZASTOPNIK ZA JESENICE, KRANJ, RADOVLJICO, ŠKOFJO LOKO IN TRŽIČ; alter. izobr.: SREDNJA STROKOVNA ALI SPLOŠNA IZOBRAZBA; rok prijave: 4.11.05; št. del. mest: 5; SLOVENICA ŽIVLJENJE, D.D., CELOVŠKA C. 206, LJUBLJANA
ZDRAVSTVENI TEHNIK; rok prijave: 28.10.05; OZG KRANJ, OE ZD TRŽIČ, BLEJSKA C. 10, TRŽIČ
GIMNAZIJSKI MATURANT
alter. izobr.: GIMNAZIJSKI MATURANT STROKOVNE GIMNAZIJE; rok prijave: 18.10.05; BOHINJ VODNI PARK, D.O.O., TRIGLAVSKA C. 17, BOHINJSKA BISTRICA
alter. izobr.: SREDNJA STROKOVNA ALI SPLOŠNA IZOBRAZBA; rok prijave: 9.11.05; št. del. mest: 15; GENERALI ZAVAROVALNICA D.D. LJUBLJANA, KRŽIČEVA UL. 3, LJUBLJANA
SREDNJA STROKOVNA ALI SPLOŠNA IZOBRAZBA
V ŠKOFJI LOKI; rok prijave: 21.10.05; DELNICA, D.O.O., TRŽAŠKA C. 2, LJUBLJANA
rok prijave: 20.10.05; št. del. mest: 3; KRAMAR MIHA S.P., BLEIWEISOVA 45, KRANJ
rok prijave: 20.10.05; RT - TRI, D.O.O., PLANINA 3, KRANJ
UNIV. DIPL. INŽ. STROJNIŠTVA; rok prijave: 29.10.05; PILASTER-I, D.O.O., ŽIROVNICA 107, ŽIROVNICA
DIPL. MENEDŽER (VS); rok prijave: 26.10.05; I.S.S., INDUSTRIJSKE SERVISNE STORITVE, D.O.O., KOROŠKA C. 53, KRANJ
PROF. RAZREDNEGA POUKA
rok prijave: 21.10.05; OŠ OREHEK, ZASAVSKA C. 53, KRANJ
alter. izobr.: PROF. ANGLEŠČINE; rok prijave: 21.10.05; OŠ STANETA ŽAGARJA, C. 1. MAJA 10, KRANJ
PROF. DEFEKTOLOGIJE ZA DUŠEVNO MOTENE; rok prijave: 18.10.05; CUDV MATEVŽA LANGUSA, C. NA JEZERCA 17, RADOVLJICA
PROF. DEFEKTOLOGIJE ZA SLUŠNO IN GOVORNO MOTENE; rok prijave: 21.10.05; OŠ ANTONA JANŠE, KRANJSKA C. 27, RADOVLJICA
UNIV. DIPL. PSIHOLOG; alter. izobr.: UNIV. DIPL. PEDAGOG; rok prijave: 25.10.05; OŠ OREHEK; ZASAVSKA C. 53, KRANJ
DR. DENTALNE MEDICINE; rok prijave: 20.10.05; OZG KRANJ, OE ZD TRŽIČ, BLEJSKA C. 10, TRŽIČ
DR. MEDICINE SPECIALIST PEDIATRIJE; rok prijave: 29.10.05; OZG KRANJ, ZD RADOVLJICA, KOPALIŠKA C. 7, RADOVLJICA

Prosta delovna mesta objavljamo po podatkih Zavoda RS za zaposlovanje. Zaradi pomanjkanja prostora niso objavljena vsa. Prav tako zaradi preglednosti objav izpuščamo pogoje, ki jih postavljajo delodajalci (delo za določen čas, zahtevane delovne izkušnje, posebno znanje in morebitne druge zahteve). Vsi navedeni in manjkajoči podatki so dostopni:

- na oglasnih deskah območnih služb in uradov za delo zavoda;
- na domači strani Zavoda RS za zaposlovanje: http://www.ess.gov.si;
- pri delodajalcih

Bralce opozarjamo, da so morebitne napake pri objavi mogoče.

Zavod Republike Slovenije za zaposlovanje, Glavna 12, Ljubljana

Vse več tujih skladov

Vlaganje v vzajemne sklade postaja tudi v Sloveniji vse bolj privlačna oblika varčevanja. Povečuje se število skladov in vlagateljev pa tudi znesek vloženega denarja.

CVETO ZAPLOTNIK

Kranj - Ob koncu leta 2003 se je za denar slovenskih vlagateljev potegovalo komaj dvajset vzajemnih skladov, marca letos pa že 34 skladov domačih upravljavcev in 18 skladov tujih. Po zadnjih podatkih ima osemnajst družb za upravljanje dovoljenje za trženje skupno 138 skladov, med njimi trinajst slovenskih za skupno 46 skladov in pet tujih za 92 skladov. Povečalo se je tudi število vlagateljev v sklade, ob koncu leta 2000 jih je bilo 11.986, ob koncu lanskega leta pa 126.547. Pred petimi leti je bilo v skladih vsega 11 milijard tolarjev denarja, lani 210 milijard tolarjev, sredi letošnjega oktobra pa že 292 milijard tolarjev. Letošnje povečanje je predvsem posledica preoblikovanja nekaterih investicijskih družb v vzajemne sklade, sicer pa se je letos rast premoženja domačih skladov v primerjavi s prejšnjimi leti zaradi negativnih gibanj na trgu vrednostnih papirjev in manjših vplačil precej upočasnila.

Delniški, mešani in obvezniški

Skladi se glede na tveganje in pričakovane donose delijo v tri večje skupine - v delniške, mešane in obvezniške, novost na slovenskem trgu sta denarni vzajemni sklad in sklad skladov. Delniški skladi imajo skoraj ves denar v delnicah, možna so večja nihanja in so primerni za daljše naložbeno obdobje (deset let in več). Mešani skladi vsebujejo tako delnice kot obveznice, so malo bolj tvegani kot obvezniški in primerni za obdobje od pet do deset let. Obvezniški skladi imajo denar pretežno ali izključno v obveznicah, primernejši so za konzervativnejše vlagatelje in za naložbeno obdobje od tri do pet let, donosi so bolj nizki, a zanesljivi. Denarni skladi so najvarnejša oblika in so primerni kot zamenjava za bančne vloge. Od vrste sklada je odvisna tudi vstopna in izstopna provizija.

Letos manjši donosi

Donosnost domačih vzajemnih skladov letos ni takšna kot v prejšnjih letih. Leta 2001 je bila 23-odstotna, v letu 2002 kar 54-odstotna, predlani 17-odstotna in lani 18-odstotna. Po podatkih iz petkove tečajnice se je med 34 domačimi skladi, ki delujejo več kot pol leta, v tem obdobju vrednost enote premoženja zvišala petindvajsetim, devetim pa znižala. Najvišjo rast so dosegli Probankin DZU sklada Beta - delniški (14,99), Medvešek Pušnikov sklad MP-Global.si (14,8), Infondov sklad Europa (12,84) in NLB-jev Svetovni sklad delnic (10,08), največ pa so na vrednosti izgubili vlagatelji NLB-jevega Sklada slovenskih delnic (6,16). Med tridesetimi domačimi skladi, ki delujejo več kot eno leto, se je vrednost točke v zadnjih 12 mesecih zvišala enaindvajsetim in znižala devetim, najbolj se je zvišala Probankinemu DZU skladu Beta - delniški (35,42) in Medvešek Pušnikovemu skladu MP-Global.si (18,6 odstotka). Med tujimi vzajemnimi skladi jih je manj v "rdečih številkah", letošnji rekorder je sklad z 51-odstotnim porastom vrednosti enote premoženja.

Zaostanek za razvitimi

Čeprav so se v zadnjih letih zelo povečala vlaganja v vzajemne sklade, Slovenija po znesku na prebivalca še vedno močno zaostaja za razvitejšimi evropskimi državami. Ob koncu lanskega leta je imela Slovenija 107 tisoč tolarjev sredstev vzajemnih skladov na prebivalca, kar je več kot Češka, Slovaška, Poljska in Madžarska, vendar bistveno manj kot Irska, Francija, Avstrija, države Beneluxa, skandinavske države in Švica.

KRATKE NOVICE

KRANJ

Medvešek Pušnik z novimi skladi

Družba za upravljanje Medvešek Pušnik je začela tržiti tri nove vzajemne sklade - MP-Energy.si, MP-Tech.si in MP-Eurostock.si. MP-Energy.si bo denar nalagal v energetski sektor, kamor sodijo proizvodnja in distribucija različnih oblik energije ter pridobivanje in predelava surovin. MP-Tech.si je naložbeno politiko usmeril na globalni trg podjetij z visoko tehnologijo, MP-Eurostock.si pa je prvi slovenski vzajemni sklad s prenosljivimi investicijskimi kuponi, s katerimi bodo trgovali na Ljubljanski borzi. Pri naložbeni politiki bo sledil sestavi naložb cenovnega indeksa. Osnovni kriterij za določanje indeksa bo višina izplačanih dividend v tridesetih izbranih velikih evropskih delniških družbah, njegovo vrednost bo dnevno izračunavala Nova Ljubljanaska banka. **C. Z.**

KRANJ

Nižja provizija za SPIF-ove sklade

Za vpis enot premoženja vzajemnih skladov Sanpaolo International Fund (SPIF) velja do 31. oktobra za polovico nižja vstopna provizija. Pri delniških skladih so provizijo za vplačila do 10 tisoč evrov znižali s 3 na 1,5 odstotka, za vplačila od 10 do 20 tisoč evrov z 2,5 na 1,25 odstotka in za vplačila nad 20 tisoč evrov z 2,2 na 1,1 odstotka. Pri obvezniških skladih so za vplačila do 10 evrov provizijo znižali z dveh na en odstotek, za vplačila od 10 do 20 tisoč evrov z 1,7 na 0,85 odstotka in za večja vplačila z 1,5 na 0,75 odstotka. **C. Z.**

HRANILNICA LON d.d. Kranj
Informacije: 04/28-00-777, www.lon.si
varčevanje
v oktobru dodatni bonusi na dolgoročna varčevanja

z vrsto ugodnosti za občane **do 31. oktobra.**

Paket zvestobe za komitente banke:
- **brezplačen pristop k Moneti** - plačevanju z mobilnikom. Vsakemu novemu uporabniku Monete **povrnemo prvih 1.000 SIT**, ki jih bo potrošil do konca leta;
- **identifikacijska kartica** za elektronsko bančništvo Bank@Net **po polovični ceni;**
- **enoletna članarina** za eno od plačilnih kartic Activa, Activa-MasterCard ali Visa, ki je doslej še nimate;
- **višje obrestne mere** za depozite:
  - tolarski depozit, vezan 365 dni,
  - depozite z valutno klavzulo (kratkoročne in dolgoročne) in
  - devizne depozite v evrih, vezane nad 1 leto in nad 2 leti;
- **Kredit takoj** po še ugodnejših pogojih, brez stroškov odobritve in po ugodni nominalni obrestni meri.

In še:
- **KBM Infond** vlagateljem v oktobru **ne zaračunava vstopne provizije za vplačila v dva nova vzajemna sklada,**
- ob sklenitvi lizing pogodbe s **KBM Leasing ali Gorico Leasing** plačate **le polovične stroške odobritve.**

Nove komitente čaka paket posebnih ugodnosti. Vabljeni v poslovalnice Nove KBM.

www.nkbm.si

50 Nova KBM d.d.

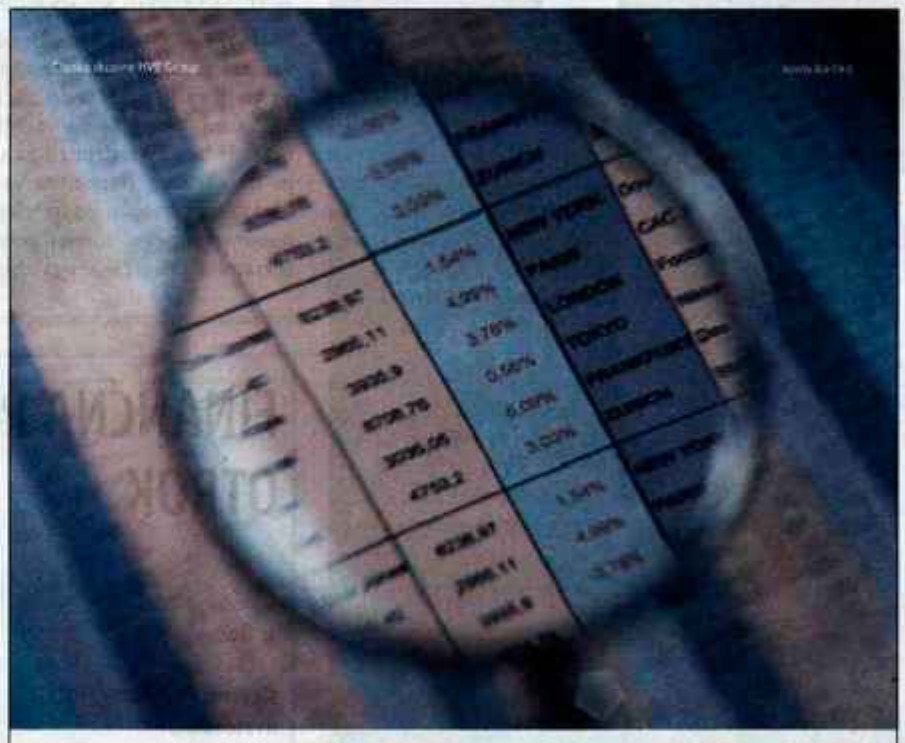

Na poti do tujih skladov potrebujete zanesljivega strokovnjaka

Capital Invest je članica bančne skupine Bank Austria Creditanstalt in ena največjih družb za upravljanje investicijskih skladov na trgih srednje in vzhodne Evrope. Ker z znanjem že vrsto let obvladujemo globalno tržišče naložb, smo pravi naslov, če želite svoje prihranke naložiti v mednarodne sklade.

Capital Invest
Kapitalanlagegesellschaft

Bank Austria Creditanstalt

Investicijske sklade Capital Invest upravlja Capital Invest GmbH, die Kapitalanlagegesellschaft der Bank Austria Creditanstalt Gruppe. Trženje, distribucija in vplačila investicijskih skladov Capital Invest izvaja Bank Austria Creditanstalt d.d. Ljubljana. Investicijski skladi niso bančni produkti in niso vključeni v sistem zajamčenih vlog, ki velja za depozite. Banka ne jamči za donosnost vložbe v sklade. Investiranje v investicijski sklad je tveganje, pri čemer investitor prevzema tveganje izgube glavnice. Realizirani pretekli donosi niso zagotovilo za donose v prihodnosti. Zaradi gibanj tečajev vrednostnih papirjev obstaja možnost, da vlagatelj v obdobju varčevanja ne dobi povrnjenih vseh sredstev, vloženih v investicijski sklad. Tekoči podatki o gibanju vrednosti točke posameznega sklada so dnevno objavljeni v finančnih delo in Finance ter na spletni strani www.vzajemni.com. Prospekti vzajemnega sklada z vključenimi pravili upravljanja, izvleček prospekta, dodatek za vlagatelja ter zadnje objavljene letno in polletno poročilo so brezplačno dostopni na spletni strani www.ba-ca.si in v poslovnih enotah. Vstopna provizija je odvisna od posameznega sklada in znaša od 0,5 % do 5 % vplačanega zneska. Izstopne provizije ni. Upravljalska provizija znaša na letnem nivoju največ 2 %. Bank Austria Creditanstalt d.d. Ljubljana, Šmartinska 140, Ljubljana

KRANJ

Volksbank s hipotekarnim posojilom

Volksbank - Ljudska banka je svojo ponudbo obogatila s hipotekarnim posojilom Premoženjski kredit - kredit po meri, ki ga posojilojemalec zavaruje z zastavo nepremičnine. Namenjeno je ljudem, starim od trideset do petdeset let in z lastno (že odplačano) nepremičnino, in ljudem svobodnih poklicev, ki imajo nadpovprečne letne družinske prihodke. Višina najetega posojila ne sme presegati 40 odstotkov vrednosti zastavljene nepremičnine, zastaviti pa je možno vsako stanovanjsko enoto na ozemlju Slovenije, ki je vredna več kot 75 tisoč evrov in je vpisana v zemljiško knjigo. Banka praviloma ne preverja kreditne sposobnosti posojilojemalca, prav tako ne ugotavlja namena in porabe posojila. Posojilo je vezano na valutno klavzulo Euribor in ga je možno najeti za deset let. **C. Z.**

Zniževanje tečajev na borzi

Na Ljubljanski borzi se nadaljuje zniževanje delniških tečajev. Vlagatelji se vse bolj odločajo za nakupe vrednostnih papirjev na tujih trgih.

CVETO ZAPLOTNIK

Kranj - Po podatkih Banke Slovenije je prebivalstvo ob koncu lanskega leta imelo 1.118 milijard svojega finančnega premoženja v delnicah in obveznicah. V klirinško depotni družbi je bilo vpisanih 1.030 vrednostnih papirjev, le slaba četrtina vseh (254) je uvrščena na Ljubljansko borzo. Število vrednostnih papirjev na borzi se znižuje že od leta 2001, na njej tudi ni delnic nobene od večjih finančnih ustanov (banke in zavarovalnice).

Vlaganje denarja v vrednostne papirje je bila v obdobju 2002 - 2004 zelo donosna naložba, kar kažejo tudi podatki o gibanju borznih indeksov. Slovenski borzni indeks SBI 20 je v letu 2002 porasel za 55 odstotkov, leto kasneje za 18 in lani za 25 odstotkov, indeks prostega trga IPT v letu 2002 za 49 odstotkov, predlani za 30 in lani za 22 odstotkov, indeks investicijskih skladov PIX v letu 2002 za 72 odstotkov, v letu 2003 za 24 in lani za 34 odstotkov, indeks obveznic BIO pa v posameznih letih za 1,6, 5,7 in 4,1 odstotka. Kaj pa letos? Zniževanje tečajev se je začelo že proti koncu lanskega leta, nadaljuje pa se tudi letos. Indeks SBI 20 je v letošnjih prvih devetih mesecih izgubil na vrednosti 8,45 odstotka, indeks PIX 8,81 odstotka, nekoliko (za 0,35 odstotka) se je okrepil le indeks obveznic BIO.

Enotni tečaj delnice Gorenja se je od lanskega 30. decembra do letošnjega 14. oktobra znižal s 6.474 na 5.574 tolarjev, Intereurope s 7.442 na 5.665 tolarjev, Istrabenza z 9.924 na 7.902 tolarja, Luke Koper z 8.047 na 6.964 tolarjev, Mercatorja s 40.045 na 37.314 tolarjev, Merkurja s 37.409 na 33.789 tolarjev, Petrola s 65.943 na 59.033 tolarjev, Save s 43.966 na 41.957 in Aerodroma z 11.969 na 10.442 tolarjev. Tečaj Krke se je v tem obdobju zvišal s 84.482 na 90.730 tolarjev, Pivovarne Laško pa s 7.183 na 7.350 tolarjev.

Kmalu bomo varčevali v evrih. / Foto: Tina Dokl

Domače finančne in druge ustanove, ki razpolagajo z denarjem varčevalcev, se zaradi razmer na domačem kapitalskem trgu vse pogosteje odločajo za naložbe na tujem trgu, predvsem v obveznice, vse bolj pa tudi v delnice s trgov nekdanje Jugoslavije. Ob koncu leta 2003 so imele v tujih vrednostnih papirjih 143 milijard tolarjev denarja, februarja letos pa že 363 milijard.

KRANJ

Z varčevanjem do posojila

V Novi Ljubljanski banki ponujajo strankam v mesecu varčevanja različne oblike dolgoročnega varčevanja, vsi, ki se bodo za to odločili do 28. oktobra, pa bodo ob sklenitvi varčevanja prejeli še darilo. Med dolgoročne oblike varčevanja uvrščajo Evro depozit za 5, modro in rentno varčevanje in dolgoročne depozite. Varčevanje je tudi osnova za pridobitev posojila. Po treh letih varčevanja je že možno po ugodnejših pogojih najeti posojilo za nepremičnine v višini trikratnika privarčevanega zneska. **C. Z.**

FINANČNA PRIHODNOST OTROK

Vprašanje Blaža K. iz Radovljice:

Cenjeni finančni svetovalec!

Zanima me kako, za koliko časa in kam naložiti sredstva za čim bolj zanesljivo finančno prihodnost mojih otrok. Prosim vas, da mi pripravite izračun, kako najbolje naložiti privarčevan milijon tolarjev.

Odgovor:

Spoštovani očka Blaž!

Priporočamo Vam kombinacijo delniškega in uravnoteženega vzajemnega sklada na dolgi rok. Če bi vaš privarčevani milijon tolarjev vložili v vzajemni sklad Probanke DZU Alfa - uravnoteženi ob njegovi ustanovitvi pred desetimi leti (1. 3. 1994), bi bil sedaj vreden dobrih 11 milijonov tolarjev. Vaš vložek v vzajemni sklad Probanke DZU Beta - delniški, pa bi vam v enem letu (od 1. 10. 2004 pa do 1. 10. 2005) prinesel 39,20 % donosnost.

Za vse podrobnosti pa smo vam na voljo v poslovnih enotah Probanke v Ljubljani, Kranju, Kopru, Mariboru, Slovenj Gradcu, Celju, Murski Soboti.

Vaš finančni svetovalec!

Paketni Udobni račun.

- Brezplačno vodenje računa do konca leta.
- Nižje obresti za limit.
- Višje obresti za dobroimetje.

Vas zanima, zakaj so paketni računi tako udobni? Obiščite najbližjo poslovno enoto Sparkasse ali pokličite na **brezplačno številko 080 18 02**. Naši osebni svetovalci vam ponujajo več. Če boste od 01. 10. 2005 do 15. 11. 2005 odprli kateregakoli od Udobnih računov, vam na vaš račun podarimo 5.000 SIT. Več informacij na **www.sparkasse.si**

Udobni računi Sparkasse. Narejeni po meri.

SPARKASSE
Drugačna banka

HALO - HALO GORENJSKI GLAS
telefon: 04 201 42 00

Naročila za objavo sprejemamo po telefonu 04/201-42-00, faksu 04/201-42-13 ali osebno na Zoisovi 1 v Kranju oz. po pošti – do ponedeljka in četrtka do 11.00 ure! Cena oglasov in pohodb v rubriki; izredno ugodna.

ROZMAN BUS, ROZMAN JANEZ, S.P., LANCOVO 91, RADOVLJICA TRST 25.10. in 2.11.; **MADŽARSKE TOPLICE** 27.10-30.10, 3.11-6.11, 7.11-13.11, 10.11 - 13.11; **PALMANOVA - TOVARNA ČOKOLADE** 30.11; **LENTI** 22.10. in 29. 10; **ARIZONA** (nakupovalni izlet v Bosno) 23. 10. **KOPALNI IZLET RADENCI ALI BANOVCI** 14.11. **Tel.: 531-52-49**

LOŠKI ODER, KULTURNO DRUŠTVO LOŠKI ODER, SPODNJI TRG 14, 4220 ŠKOFJA LOKA
Petek, 21. 10., ob 19.30 William Shakespeare: **BENEŠKI TRGOVEC**, komedija, režija: Matija Milčinski, za IZVEN
Sobota, 22. 10., ob 19.30 William Shakespeare: **BENEŠKI TRGOVEC**, komedija, režija: Matija Milčinski, za IZVEN

OBVESTILA O DOGODKIH OBJAVLJAMO V RUBRIKI GLASOV KAŽIPOT BREZPLAČNO SAMO ENKRAT.

PRIREDITVE

Večer z Ivanom Hribovškom
Radovljica - Ob 60-letnici smrti radovljiškega pesnika se bosta o Ivanu Hribovšku v radovljiški knjižnici danes, v torek, ob 19.30 pogovarjala France Pibernik in Jože Šifrer.

Gorenjska dobrodošlica z Avseniki
Kranjska Gora - Od četrtka do nedelje v Kranjski Gori gostijo Slovensko turistično borzo - SIW. Zato bodo v četrtek od 16. ure dalje pred dvorano Vitranc prireditve pod naslovom "Gorenjska dobrodošlica z Avseniki".

PROSTA DELA ŠTUDENTJE, DIJAKI
www.ms-kranj.si

Beremo, poslušamo
Škofja Loka - V Kašči na Spodnjem trgu se bo jutri, v sredo, z začetkom ob 19. uri s slovenski filozofom, pesnikom, publicistom in prevajalcem, dobitnikom prestižne Sovretove in Rožančeve nagrade Gorazdom Kocjančičem pogovarjala Milena Miklavčič.

Ob tednu vseživljenjskega učenja
Tržič - V okviru Tedna vseživljenjskega učenja LU Tržič vabi na naslednje dejavnosti: danes, v torek, ob 17. uri bo predavanje dipl. fizioterapevtke Katje Gaber o osteoporozi; jutri, v sredo, si bodo ob 15. uri udeleženci lahko ogledali mesto Tržič pod strokovnim vodstvom prog. Irme Gabrovšek; v četrtek se bo ob 16. uri začela prireditev z naslovom Prihaja noč čarovnic.

Škofja Loka - V okviru prireditev Tedna vseživljenjskega učenja prirejajo udeleženci programa Projektno učenje za mlajše odrasle (PUM) iz Škofje Loke Dan odprtih vrat. Delavnicam (improligi, kuharski, glasbeni in ustvarjalni) se lahko pridružite v četrtek od 10. do 14. ure b njihovih prostorih v Stari Loki 31.

Radovljica - Ljudska univerza Radovljica organizira naslednje prireditve v okviru Tedna vseživljenjskega učenja: predavanje Izguba vonja in okusa - 1. del v Domu dr. Janka Benedika 19. oktobra ob 17. uri; predavanje Živeti z bolečino - 2. del v Domu dr. Janka Benedika 20. oktobra ob 17. uri; predstavitev programa PUM, Ljudska univerza Radovljica 20. oktobra ob 10. uri; Beremo z Manco Košir - Biblija, Ljudska univerza Radovljica 20. oktobra ob 19.30.

IZLETI

Pohod z DU Kokrica
Kokrica - Društvo upokojencev Kokrica vabi na pohod, ki bo 22. oktobra. Zbor bo ob 14. uri na parkirnem prostoru pred vrtnarijo na Brdu. Hoje bo približno 3 ure. V primeru dežja bo pohod prihodnjo soboto.

Martinovanje
Šenčur - Društvo upokojencev Šenčur vabi člane v ponedeljek, 7. novembra, na martinovanje na turistično kmetijo pri Sevnici. Odhod avtobusa po vaseh z začetkom na Miljah ob 13. uri. Prijave z vplačili sprejemamo ob torkih med 17. in 18. uro, do zasedbe avtobusa.

V neznano s kolesi
Kranj - Kolesarji kranjskih upokojencev vabijo na zaključni kolesarski izlet v neznano in sicer v torek, 25. oktobra, s štartom ob 9. uri izpred društva. Proga je lahka, vozilo pa se bo 7 do 8 ur.

PREDAVANJA

Samostojnost otrok
Škofja Loka - V večnamenskem prostoru vrtca Najdihojca, Podlubnik 1d, se bo jutri, v sredo, ob 17. ur začelo predavanje prof. Marka Juhanta Samostojnost otrok.

Srce bije tudi po smrti
Primskovo - Koronarno društvo Kranj vabi jutri, v sredo, ob 18. uri na predavanje v dvorani Doma krajanov na Primskovem. Tema predavanja: Srce bije tudi po smrti - delovanje in presaditev organov. Predaval bo asist. Tomaž Benedik, dr. med., zdravnik specialist kirurg.

O prehrani
Radovljica - V četrtek ob 19. uri na Ekonomski gimnaziji v Radovljici predavanje z naslovom 'Hrana, ki nas uničuje, in hrana, ki nas zdravi'.

Dojenje
Škofja Loka - Mednarodna zveza za dojenje LLLI vabi na srečanje v petek, 21. oktobra, ob 16.30 v prostorih Zdravstvenega doma Škofja Loka. Tema srečanja bo: priprava na porod in dojenje. Vabljene bodoče, doječe in druge matere, dobrodošli tudi dojenčki in malčki. Informacije: tel. 510 8001 (Irena).

Odgovori na težka življenjska vprašanja
Kranj - Društvo prijateljev Sv. pisma prireja niz četrtkovih predavanj: "Odgovori na težka življenjska vprašanja" v banketni dvorani Hotela Creina. Tako bo na sporedu v četrtek, 20. oktobra, ob 19. uri prvo od štirih predavanj: "Kako se lahko spopademo s stresom?", ki ga ponuja mag. Zmago Godina. Vstopnine ni.

KONCERTI

Koncerta v glasbenih šolah
Jesenice - Glasbena šola Jesenice vabi v četrtek, 20. oktobra, ob 19. uri v dvorano Glasbene šole Jesenice na koncert Mateje Bajt - kljunasta flavta in Andreja Grafenauerja - vihuela, kitara.

Škofja Loka - Glasbena šola Škofja Loka pa koncert v izvedbi Mateje Bajt s kljunasto flavto in kitarista Andreja Grafenauerja prireja danes, v torek, ob 19. uri v Glasbeni šoli Škofja Loka, v kapeli Puštalskega gradu.

RAZSTAVE

Razstavlja Gašper Jemec
Domžale - V Galeriji Domžale bodo v četrtek ob 19. uri odprli razstavo akrilov na platnu avtorja Gašperja Jemca.

Slike Nejča Slaparja
Kranj - V Galeriji Mestne občine Kranj bodo v petek ob 12. uri odprli razstavo del slikarja in grafika Nejča Slaparja.

Skodelice
Kranj - Gorenjski muzej vabi na odprtje razstave Skodelice, ki jo bodo v četrtek, 20. oktobra, ob 18. uri odprli v Galeriji Prešernove hiše.

OSMRTNICA

Svojo življenjsko pot je sklenil naš upokojenec

MIHA ŠTREMFELJ

Od njega se bomo poslovili jutri, v sredo, 19. oktobra 2005, ob 16. uri na pokopališču v Šenčurju. Ohranili ga bomo v trajnem spominu.

AERODROM LJUBLJANA, d.d.

Radio Triglav®
Prvi glas Gorenjske® Prvi glasek Gorenjske®
Radio Triglav Jesenice, d.o.o., Trg Toneta Čufarja 4, 4270 Jesenice
STEREO, RDS na frekvencah: 96,0 GORENJSKA
89,8 - Jesenice, 101,5 - Kranjska Gora, 101,1 - Bohinj

GG
WWW.GORENJSKIGLAS.SI

KOROTAN, d.o.o., KRANJ, STRUŽEVO 20, Kranj
Objavljamo prosto delovno mesto
SKLADIŠČNIKA (m/ž)
Pogoji:
- izpit za viličarja
- voznik kategorije C

Agent Kranj d.o.o.
Tavčarjeva ulica 22,
P.E. Stritarjeva ul. 4, 4000 Kranj
tel.: 04/2380 -430, 04/2365-360
fax: 04/2365-365,
e-pošta: info@agentkranj.si

ENOSOBNA STANOVANJA:
KUPIMO več enosobnih stanovanju v Kranju z okolico, Šk. Loki in Radovljici.
DVOSOBNA STANOVANJA:
KRANJ - OKOLICA, kupimo več dvosobnih stanovanj različnih velikosti, za nam že znane stranke.
PRIMSKOVO - JEZERSKA C., prodamo obnovljeno in delno opremljeno dvosobno stanovanje v hiši, 43 m2, pritličje, CK - olje, obnovljeno l. 2001, vsi priključki, pomožni objekt, pokrit parkirni prostor, vseljivo po dogovoru. CENA: 15.000.000,00 SIT.
TRI- ALI VEČSOBNA STANOVANJA:
KUPIMO več večsobnih stanovanj za nam že znane kupce.
POSLOVNI PROSTOR
KRANJ - STRITARJEVA UL., pisarna, adaptirano l. 2002, 1/2 hiše na Stritarjevi ul. V pritličju pet pisarniških prostorov s predprostorom in sanitarijami v celotni površini 147,80 m2, 1/2 kletnih prostorov z družabnim prostorom, kurilnico in arhivom ter 1/2 izdelane mansarde, kar obsega eno pisarno in predprostor. Hiša je bila v kompletu prenovljena v l. 2002, skupne inštalacije, lasten parkirni prostor za 6 avtomobilov, ogrevanje na olje, nova PVC okna, v ceno je všteta kompletna oprema z vso pisarniško opremo in kovinskimi arhivskimi omarami. Prodamo v komletu ali po delih. Prevzem v mesecu januarju 2006, prodamo. Cena: 92.300.000 SIT.
HIŠE:
PREDDVOR - MAČE, prodamo zelo lepo enodružinsko hišo, ki stoji na 1200 m2 zemljišča, stanovanjske površine 200 m2, podkletena, stara 4 leta, lastno zajetje za vodo, CK -olje, vsi priključki, tri kopalnice, komplet opremljena. Ob hiši se nahaja manjši ribnik ter letno zimski bazen, hiša pa stoji na robu zaselka Mače. Prevzem po dogovoru. CENA: 80.000.000,00 SIT.
TRŽIČ - SEBENJE, prodamo starejšo kmečko hišo, stara 150 let, tlorisne površine 70 m2, zemljišča 2.700 m2, primerno za nadomestno gradnjo. CENA: 22.000.000,00 SIT.
Prodamo več hiš, različnih velikosti, za več informacij obiščite www.agentkranj.si ali pišite na info@agentkranj.si

PARCELE:
BRITOF - VOGE, prodamo več parcel različnih velikosti od 443 m2 do 817 m2, namenjena za gradnjo eno- ali dvodružinske hiše ali hiše v nizu, prevzem po dogovoru. CENA: 36.000,00 SIT/m2.
MLAKA PRI KRANJU, prodamo 5 zazidljivih zemljišč (545 m2, 2x671 m2, 540 m2, 627 m2). Zemljišča so ravna, sončna in lepa, mirna lokacija, vsi priključki v neposredni bližini, prevzem po dogovoru. CENA: 28.800,00 SIT/m2.
KRANJ - BLIŽINA BAZENA, prodamo lepo in ravno zemljišče, ki je delno stavbno delno kmetijsko zemljišče v izmeri 1103 m2, nahaja se nad kanjonom reke Kokre, prevzem po dogovoru. CENA: 25.000.000,00 SIT.
LESCE - HLEBCE, prodamo 700 m2 zazidljive parcele, voda in elektrika na parc., nahaja se na robu vasi, lepa in ravna. Prevzem po dog. CENA: 16.800,00SIT/m2.
POSAVEC, prodamo zazidljivo parcelo z pomožnim objektom, 1421 m2, prevzem možen takoj. CENA: 22.000.000,00 SIT.
BITNJE, prodamo zazidljivo zemljišče v izmeri 864 m2, izdano pravnomočno gradbeno dovoljenje za gradnjo enodružinske hiše v tlorisni izmeri cca. (klet 99,95 m2, pritličje 84,65 m2 ter mansarda 94,60 m2). Zemljišče je ravno in sončno, s priključki na robu zemjišča. Oddaljeno od Kranja 5 km ter 7 km od Šk. Loke. Vsa infrastruktura v bližini ter zelo dobre avtobusne povezave. Prevzem je možen takoj, prodamo. Cena: 21.000.000 SIT.
ŠKOFJA LOKA - SVETI DUH, prodamo 800 m2 zazidljive parcele, z vsemi priključki, prevzem možen takoj. CENA: 28.800,00 SIT/m2.
RADOVLJICA - LANCOVO, prodamo 4.360 m2 zazidljive parcele, parcela je ravna, z vsemi priključki, prodamo v celoti ali po delih, prevzem po dogovoru. CENA: 24.000,00 SIT/m2.
KUPIMO:
KRANJ - OKOLICA, kupimo več stanovanj različnih velikosti za nam že znane kupce.
V KRANJU in njegovi okolici kupim več hiš različnih velikosti za nam že znane kupce.
KRANJ - CENTER, kupimo poslovni prostor za neživilsko dejavnost, od Globusa do cerkve v starem delu mesta Kranja, cca. 150 m2, obvezno pritličje, cena po dogovoru.
VSEM PRODAJALCEM, KI SE ODLOČIJO ZA PRODAJO STANOVANJA, HIŠE ALI DRUGE NEPREMIČNINE, NUDIMO ZMANJŠANO PROVIZIJO ZA 0,5 %.
www.agentkranj.si

RADIO ODMEV
90.9, 97.2, 99.5, 103.7 MHz
UKV, STEREO, RDS
Radio Cerkno, d. o. o.
Platiševa ulica 39,
5282 Cerkno
Tel.: 05/37 34 770
Fax: 05/37 34 771
E-pošta:
info@radio-odmev.net

Vse solze smo že izjokali, Andrej -
a naša srca nočejo verjeti, da ni več kot prej!
Vsaka solza je del prelepega spomina,
NATE, ki ti usoda je prerani grob namenila!

ANDREJ BALANČ

HVALA, KER SI Z NAMI ŽIVEL NAJSTNIŠKE DNI,
HVALA, KER SMO LAHKO BILI TVOJI PRIJATELJI!

Tadej, Tanja, Klemen, Eva, Maruša, Sebastjan, Matjaž
in ostali prijatelji z Zgornjega Brnika

novogradnje, adaptacije, nepremičnine

venum d.o.o.
Britof 43, 4000 Kranj
tel./fax: 04/234-30-50
gsm: 031/684-777
e-pošta: lidija@venum.si

STANOVANJE KUPIMO

Kranj - Zlato Polje, Šorlijevo naselje, Planina, za znane stranke iščemo eno- in dvosobna stanovanja za nakup, lahko starejša in potrebna obnove.

HIŠO KUPIMO

Kranj in bližnja okolica, manjšo, enodružinsko hišo ali vikend z manjšo parcelo, iščemo za znane stranke.

PARCELE PRODAMO

Zg. Besnica, 873 m2, zazidljiva parcela, delno ravna, delno z naklonom, sončna lega, asfaltiran dostop, elektrika in voda ob parceli. Cena: 13.000.000,00 SIT.

www.venum.si

WWW.GORENJSKIGLAS.SI

SVET
NEPREMIČNINE REAL ESTATE
SVET RE d.o.o.
Enota Kranj
Nazorjeva ulica 12
4000 Kranj
Tel.: 04/2811-000
Fax.: 04/2026-459

Email: kranj@svet-nepremičnine.si
http://www.svet-nepremičnine.si

STANOVANJA

prodamo

KRANJ - Šorlijevo: 54 m2, dvosobno, luksuzno, adaptirano l. 2003, 2. nadstropje, nizek blok, delno opremljeno. Cena 22,5 mio SIT.

Kranj - Gradnikova: dvosobno, 52,5 m2, pritličje, obnovljeno l. 2005, CK na plin. Cena 18,9 mio SIT.

Kranj - Kebetova ul.: 89 m2, štirisobno, 1 nad./4, nova okna, južna lega, l. 1962, vsi priključki, vpisano v ZK, CK na plin. Cena 24 mio SIT.

Škofja Loka - center: 75 m2, novo trisobno stanovanje v večstanovanjski meščanski hiši z galerijo, nahaja se v mansardi od skupno 4. nad., CK - panterm, telefon, krasen razgled na Škofjo Loko. Cena 20,7 mio SIT.

Kranj - center: 128 m2, štirisobno stanovanje v mansardi nove poslovno stanovanjske hiše, l. 1991. Cena 30 mio SIT.

Kranj - za zdravstvenim domom: 93 m2, štirisobno stanovanje v 3. nadstropju, l. 1962. Vzdrževano, kopalnica in WC obnovljena. Balkon, CK - mestni plin. Cena 24,5 mio SIT.

ZEMLJIŠČE PRODAMO

Podnart - Ovsiše: 856 m2, stavbno zemljišče, gradbeno dovoljenje v pridobivanju za enostanovanjsko hišo, ki je v ceni, nad vasjo, razgled na gore. Cena 15,1 mio SIT.

Sveti Duh: stavbno zemljišče 974 m2, ob zelenem pasu. Dovoljena so stanovanja, kmetije, proizv. dejavnosti, šport in rekreacija. Ravna, sončna. Cena 30,5 mio SIT.

Gorenja vas - Podgora: 1709 m2, zazidljive parcele 1093 m2, 616 m2 kmetijskega zemljišča. Urejen dostop, krasen razgled na okoliške hribe. Parcela je sončna. Cena 12,1 mio SIT.

Podvin - Mošnje: 465 m2, sončna, ravna parcela pravilne oblike v območju lokacijskega načrta novega naselja enostanovanjskih hiš. Kmalu začetek gradnje infrastrukture. Cena 22.130,00 SIT/m2.

POSLOVNI PROSTORI ODDAMO

Šenčur - poslovna cona: 600 m2, lahko po delih, novogradnja, primerno za mirno proizvodno dejavnost, skladišče, fitness, pisarne. Neopremljeno, možne prilagoditve najemniku, parkirišča zagotovljena. Najemnina 2.400 SIT/m2.

Kranj - Savska c.: 92 m2, oddamo dve pisarni, lahko tudi samo eno, za simbolično doplačilo tudi 80 m2 skladišča v kleti. Objekt je bil zgrajen l. 1989, je ograjen, varovan, ima dovolj parkirišč, v ceno najema 2.400,00 SIT/m2 so vključeni vsi stroški.

POSLOVNI PROSTORI PRODAMO

Šenčur: 431 m2, možen nakup tudi po delih (minimalno 80 m2), l. 2005, poslovni prostori namenjeni pisarniški ali storitveni dejavnosti se nahajajo v 2. nadstropju. Brezplačna souporaba stopnišča, hodnikov, sanitarij in parkirišč. Cena 312.000 SIT brez DDV-ja.

www.svet-nepremicnine.si

K3 KERN d.o.o.
NEPREMIČNINE
Maistrov trg 12, 4000 Kranj
Tel. 04/202 13 53, 202 25 66
GSM 051/320 700, Email: info@k3-kern.si

NEPREMIČNINE
M&Co. MIKE d.o.o.
mike-co.si
2026-172
031/605-114

STANOVANJA PRODAMO

KRANJ z okolico, dvosobno, II. nad., 57,2 m2, l. izd. 2001, balkon, opremljeno, za 21,0 mio sit.

KRANJ - enosobno, II. nad., 38 m2, l. izd. 1935, adaptirano 2002, za 11,0 mio sit.

KRANJ - Drulovka, garsonjera, pritličje, 40 m2, l. izd. 2004 za 19,2 mio sit.

TRŽIČ - Bistrica, enosobno, III. nad., 42,16 m2, l. izd. 1971, zaprt balkon za 13 mio sit.

TRŽIČ - dvosobno, II. nad., 60,50 m2, delno opremljeno, l. izd. 1986 za 15,8 mio sit.

TRŽIČ - Bistrica, dvosobno, 52,21 m2, l. izd 1970 za 15,0 mio sit.

TRŽIČ - trisobno, pritličje, 79 m2, l. izd. 1986, obnovljeno, balkon, za 18,7 mio sit.

ŠKOFJA LOKA - mestno jedro, II. nad., dvosobno, 74,55 m2, popolnoma obnovljeno stanovanje, drvarnica, klet, podstrešje, l. obnove 1992 za 20 mio sit.

PREDDVOR - okolica, triinpolsobno, v dveh nivojih, 92 m2, l. izd. 2004, za 26,5 mio sit.

JESENICE - trisobno, 65 m2, l. izd. 1967, renovirano, za 15,5 mio sit.

HIŠE PRODAMO

KRANJ - SP. BESNICA, stan. hišo, l. izgr. 1945, prenovljeno l. 2000, biv. površine 120 m2, parcela 455 m2. Ob hiši je še samostojna garaža. Prodamo za 29,5 mio SIT, ali menjamo za 2 manjši enoti.

KRANJ - okolica 1/2 hiše, triinpolsobno v pritličju, 100 m2 stan. površine, l. izd. 1950, obnovljeno 2002, cca 20 m2 vrta, garaža, letna kuhinja, 3 lastni parkirni prostori, samostojni vhod, skupno dvorišče, cena 24 mio sit.

KRANJ - okolica, staro hišo za rušenje na parceli 900 m2 prodamo za 18,2 mio sit.

NAKLO - okolica, enost. hiša, 2 garaži, manjši vrt, možnost izdelave dveh stanovanj, parcela 254 m2, l. izd. 1985, delno obnovljena, cena 33,5 mio sit.

VISOKO - okolica, 1/2 hiše - trisobno v 1. nad. 85 m2, velik balkon, nova kuhinja, l. izgr. 1975, parcela cca 413 m2, lepa obrobna lokacija, cena 19,9 mio sit.

TRŽIČ - okolica, enodružinska nova hiša - V. gradbena faza, 160 m2, parcela 400 m2, lep dostop, cena 36 mio sit.

TRŽIČ - starejša, manjša stan. hiša cca 100 m2, brez zemljišča, zaradi potrebne obnove cena samo 5,5 mio sit.

TRŽIČ - okolica, stan. hiša, potrebna manjša finalna dela, na odprti sončni parceli 637 m2, l. izd. 1993, cena 38 mio sit.

KROPA - solidno zgrajeno, trdno kroparsko hišo, obnovljeno 1976, prostorno cca 250 m2, prijetno na pogled, z vrtom in letno hišico, cena 23,0 mio sit.

MEDVODE - stan. hiša cca 180 m2, parcela 450 m2 z možnostjo dokupa cca 500 m2 zemlje, l. izd. 1989, cena 39,0 mio sit.

POSLOVNE PROSTORE DAMO V NAJEM

KRANJ - okolica, v stan. hiši, 100 m2 (2 prostora + 2 x WC, oz. tuš), - NOVO, svoj vhod, parkirni prostori. Primerno za različne dejavnosti. Cena 6 evrov/m2.

KRANJ - 240 m2 v dveh etažah, v vsaki sanitarije, veliko dvorišče z več parkirnih mest, varovano z ograjo. Primerno za različne dejavnosti. Cena 6 evrov/m2.

POSESTI PRODAMO

KRANJ - okolica, zazidljiva parcela za počitniški objekt 867 m2 in 3136 m2 gozda za 8,9 mio sit.

CERKLJE - okolica, zazidljiva parcela 700 m2 za 16,8 mio sit.

www.mike-co.si

WWW.GORENJSKIGLAS.SI

INF-ING,
d.o.o., nepremičninska agencija
Šorlijeva 11, Kranj, pisarna za stranke: Jezerska c. 41, Kranj
tel.: 04/236-2730, mobitel.: 041/429-330

PRODAMO STANOVANJE:

Lesce, dvosobno stanovanje v velikosti 68 m2 v pritličju šeststanovanjske 100 let stare hiše. Stanovanje je bilo pred 10 leti adaptirano. Ima pripadajoče kletne prostore, garažo, kabelsko tv in internet. Cena: 15 milj. Sit.

Kranj, Planina I, trisobno stanovanje, velikosti 84 m2 v 6. nad. od 12. Blok je star 27 let. Cena: 20 milj. Sit.

PRODAMO PARCELE:

Šenčur pri Kranju, zazidljiva parcela 989 m2. Cena: 32.400,00 Sit/m2.. Komunalije so ob parceli.

Prebačevo - Šenčur, prodajajo se zazidljive parcele z gradbenim dovoljenjem v velikosti 515 m2, 526 m2 in 593 m2. Parcele ležijo v mirnem okolju z odprtim pogledom. Cena: 36.000 Sit/m2.

Polica pri Naklem, zazidljiva parcela v velikosti 3500 m2 z možnostjo parcelacije. Cena po m2 je 24.000,00 Sit.

Zg. Brnik, prodamo zazidljivo parcelo v velikosti 6000 m2 z možnostjo parcelacije. Cena: 26.400,00 Sit/m2.

Dorfarje, prodamo zazidljivo parcelo v velikosti 800 m2. Cena: 28.800,00 Sit/m2.

Cerklje - Šenturška gora, zazidljiva parcela v velikosti 2000 m2 leži na nadm. višini 900 m z rahlim naklonom v idiličnem naravnem okolju s pogledom na Ljubljansko kotlino in v naselju novih vikendov. Možna je delitev parcele na polovico. Cena: 16.800,00 Sit/m2.

PRODAMO HIŠO:

Jesenice pod Mežaklo, hiša je stara 50 let, delno obnovljena s 666 m2 parcele. Ima 85 m2 tlorisa (K+P+M+ podstreha). Ob njej stoji dodatni objekt z 27 m2 tlorisa. Cena: 24 milj. Sit.

Tržič - Bistrica, prodaja se končana vrstna atrijska hiša. Stara je 6 let. Ima 240 m2 uporabne površine, lahko služi kot dvostanovanjska. Stoji na parceli 560 m2, blizu gozda. Cena: 57,5 milj. Sit.

Tržič - Kovor, hiša je stara 37 let. Ima 100 m2 tlorisa v 3 etažah + polklet +

podstreha. Poleg hiše stoji dodaten zidan objekt in drvarnica. Pred hišo je velik vrt, ki skupaj s stavbiščem obsega 500 m2. Cena: 38 milj. Sit.

Cerklje - Dvorje, hiša atrijska, stara 13 let. V pritličju ima 136 m2 tlorisain je izdelano v večje trisobno stanovanje. Mansarda je neizdelana. Kletni prostori služijo poslovnim dejavnostim. Parcela meri 572 m2 in leži v mirni okolici z odprtim pogledom. Cena: 39 milj. Sit.

Šenčur - Luže, hiša je stara 25 let. V pritličju ima izdelano štirisobno stanovanje na 110 m2 tlorisa. Mansarda je neizdelana. Hiši manjka fasada.

Kletni prostori so uporabni kot pisarniški in skladiščni z garažo. Parcela meri 350 m2. Cena: 36 milj. Sit.

Žirovnica - Doslovče, hiša z gospodarskim poslopjem je stara 100 let, ima 360 m2 tlorisa in je primerna za nadomestno gradnjo. Cela parcela obsega 680 m2 in leži v vaškem jedru. Cena: 18 milj. Sit.

www.inf-ing.si

FESST d.o.o.
NEPREMIČNINSKA DRUŽBA
PE Stritarjeva 5/II, Kranj
Tel.: 04/236 73 73
e-pošta: info@fesst.si

Za najem in za nakup iščemo več manjših stanovanj in hiš v Kranju in okolici za nam znane stranke.

STANOVANJA PRODAMO:

KRANJ - Šorlijevo naselje: lepo in v celoti obnovljeno trisobno stanovanje v izmeri 72,00 m2, III. nadstropje, l. izgradnje 1968, balkon, cena 25.900.000,00 SIT.

KRANJ - Planina I: dvosobno stanovanje, v izmeri 51,48 m2, I. nadstropje stanovanjskega bloka, l. izgradnje 1973, balkon, cena 17.500.000,00 SIT. Proda se tudi garaža, 13 m2, cena 2.300.000,00 SIT.

JESENICE: dvosobno stanovanje v pritličju stanovanjskega bloka, v izmeri 53,69 m2, l. obnove 1986, takoj vseljivo, cena 11.300.000,00 SIT.

KRANJ - Župančičeva: enosobno kletno stanovanje, v izmeri 32,10 m2, l. 1943, vseljivo april 2006, cena 11.000.000,00 SIT.

KRANJ - Begunjska ul.: dvosobno stanovanje, visoko pritličje stanovanjskega bloka, l. 1959, v izmeri 47,80 m2, cena 16.200.000,00 SIT.

KRANJ - PLANINA: enosobno stanovanje, II. nadstropje stanovanjskega bloka, v izmeri 39,10 m2, l. 1954, obnovljeno v l. 1997, cena 13.900.000,00 SIT.

KRANJ - PLANINA I: dvoinpolsobno stanovanje, v izmeri 53,70 m2, VIII. nadstropje stolpnice, l. 1974, cena 17.800.000,00 SIT.

KRANJ - Mlakarjeva: trisobno stanovanje v izmeri 74,30 m2, pritličje, l. 1967, cena 21.500.000,00 SIT.

POLJČE: dvoinpolsobno stanovanje v večstanovanjski hiši, pritličje, 54,00 m2, CK plin do vrat, CATV, telefon, vseljivo takoj, cena 11.000.000,00 SIT.

KRANJ - Begunjska ulica: visoko pritličje stanovanjskega bloka, 47,80 m2, balkon, vsi priključki, l. izgradnje 1959, CK na elektriko, priključek za plin do vrat, vseljivo takoj, vpis v ZK plačan, cena 16.200.000,00 SIT.

TRŽIČ: dvosobno stanovanje z veliko zaprto verando, obnovljeno v l. 2000, 57,81 m2, skupna CK, kamin, cena 17.000.000,00 SIT.

ODDAMO V NAJEM:

KRANJ - DRULOVKA: hiša, bivalne površine 150 m2, l. 1997, opremljena, najemnina 145.000,00 SIT/1mesec + stroški.

CERKLJE - okolica: starejša hiša, lepo urejena, bivalne površine 80 m2, l. izgradnje 1970, najemnina 100.000,00 SIT/1 mesec + stroški, varščina.

BISTRICA pri Tržiču: trisobno opremljeno stanovanje v dvostanovanjski hiši, l. izgradnje 1995, terasa, vrt, garaža, najemnina 120.000,00 SIT/1mesec s stroški, enomesečna varščina, sprotno plačilo. Vseljivo takoj.

PARCELE:

BRITOF: zazidljiva parcela, 651 m2, cena 31.270,00 SIT/1m2.

VODICE pri Ljubljani: gradbena parcela, 949 m2, primerna za podjetniške proizvodnje in poslovne dejavnosti, cena 22.000.000,00 SIT.

www.fesst.si

Telefon: 041/647 257, 03/713 1900

Na Primskovem pri Zadružnem domu so na razpolago še 4 enote stanovanjskih dvojčkov. V Lahovčah pa se končuje gradnja treh stanovanjskih hiš.

mp PROJEKT
Tel.: 04 20 43 200
GSM: 031 511 111

PRODAMO HIŠE

KRIŽE: nova samostojna hiša, 150 m2, parcela 400 m2, odlična lokacija, vredna ogleda. Cena: 38 MIO SIT.

STRAŽIŠČE PRI KRANJU: samostojna hiša, 300 m2, parcela 980 m2, l. 1980, K+P+M, odlična lokacija, sončna lega, lahko večdružinska, kvalitetno grajena, izredno ohranjena, vredna ogleda. Cena: 72 MIO SIT.

PRODAMO STANOVANJE

KRANJ - OREHEK: trisobno, 81 m2 + dvojna garaža 38,30 m2 + shramba 10,12 m2, l. 2003, 1. nad., sončna lega, lasten vhod, popolnoma opremljeno. Cena: 36,5 MIO SIT.

KRANJ ŠORLIJEVO NASELJE: trisobno, 70 m2, 1. nad., kompletno obnovljeno l. 2004, vseljivo 01/06. Cena: 26 MIO SIT.

KRANJ VODOVODNI STOLP: 50 m2, dvosobno, delno obnovljeno l.00, 1. nad., V lega, vseljivo 02/06. Cena: 18 MIO SIT.

PRODAMO ZEMLJIŠČE

BRITOF: 440 m2, sončna, ravna, razgled. Cena ugodna: 30.000 SIT/m2.

BRITOF: 450 m2, sončna, na robu naselja, razgled. Cena: 16,7 MIO SIT.

PRODAMO POSLOVNI PROSTOR

ŠENČUR IND. CONA: novo, 2-krat 150 m2, primerno za proizvodnjo, storitev ali pisarne. Cena: 57,6 MIO SIT.

KUPIMO STANOVANJE

KRANJ: in okolica kupimo eno- ali dvosobno stanovanje, sončna lega, takojšnje plačilo.

KRANJ: nujno kupimo enosobno stanovanje v pritličju ali 1. nadstropju.

KRANJ: kupimo dvosobno stanovanje do 20 MIO SIT.

KRANJ: okolica, kupimo tri- ali večsobno stanovanje.

KUPIMO HIŠO

KRANJ: okolica, nujno kupimo novejšo enodružinsko hišo do 45 MIO SIT.

KRANJ: okolica, kupimo vrstno hišo do 40 MIO SIT.

KRANJ IN OKOLICA: kupimo kmetijo.

KUPIMO ZEMLJIŠČE

KRANJ: in bližnja okolica, kupimo zazidljivo parcelo, velikosti najmanj 600m2.

info@mp-projekt.si
www.mp-projekt.si

FRAST d.o.o.
Jezerska c. 54/B, PE Šorljeva 27, Kranj
04/23 44 080
041/734 198, 041/366 896
nepremicnine@frast.si

KUPIMO:

KRANJ: za gotovino kupimo DVOSOBNO in ENOSOBNO stanovanje, za starejši osebi.

ODDAMO:

Radovljica, Kranj, Škofja Loka: trisobna stanovanja, l. 1975. Cena: 84.000 sit.

PRODAMO:

Bled: dva APARTMAJA 82 m2, adapt. 1985, ck, pogled na grad. Cena: 31 mio sit.

Frankovo naselje: TRISOBNO, 74 m2, adapt. 1995. Cena: 23,4 mio sit.

Zlato polje: TRISOBNO, 68 m2, l. 1962, kvalitetno adaptirano 2002, Cena: 22 mio sit.

Planina 1: DVOSOBNO stanovanje, 60 m2, l. 1979, vzdrževano, 18 mio sit.

Planina 1: dvosobno, 52 m2, letnik 1973, 1. nad. Cena: 17,5 mio sit.

HIŠE - PRODAMO:

BLED: hišo, l. 1935, 10x8 m, 35 mio sit.

Kranj: 1/2 meščanske vile, 100 m2, adaptirano l. 2003, zemljišče 550 m2, Cena: 39,6 mio sit.

BITNJE: hišo, 160 m2, K+P+N, l. 1975, parcela 786 m2. Cena 37 mio sit.

Radovljica: 3 km od AC prodamo moderno hišo 180 m2, l. 1994, parcela 590 m2. Galerijski bivalni del s teraso, 2x garaža. Cena: 54 mio sit.

JEZERSKO: POČITNIŠKO HIŠO, 100 m2, l. 1968, parcela 350 m2, čudovit razgled. Cena: 25 mio sit.

Golnik: dvostanovanjsko hišo, 180 m2, K+P+N, parcela 1000 m2, l. 1985, Cena: 42 mio sit.

www.frast.si

gekkoprojekt
nepremičnine
Britof 79A, 4000 Kranj
info-nep@gekkoprojekt.si
www.gekkoprojekt.si
04 2341 999
031 67 40 33

PRODAMO STANOVANJA

JESENICE: 53,69 m2, dvosobno v pritličju nizkega bloka, l. 49, blok popolnoma obn. 1985, stanovanje 2004, okna 2005, vsa infrastruktura in priključki. Cena: 11,3 mio SIT.

KRANJ - OREHEK: 81 m2, trisobno, 1. nad., l. 2003, JZ lega, vsa infrastruktura, delno mansardno s frčadami, opremljena kuhinja in kopalnica, dvojna garaža in shramba v kleti. Cena: 36,5 mio SIT.

KUPIMO

KRANJ: večjo mansardo ali neizdelano podstrešje, nujno kupimo.

KRANJ - VODOVODNI STOLP, ZLATO POLJE, PLANINA I: kupimo eno- ali dvosobno stanovanje, takojšnje plačilo.

KRANJ - ŠORLIJEVO NASELJE: nujno kupimo dvo- ali trisobno stanovanje, takojšnje plačilo.

PRODAMO HIŠO

MEDVODE - GOLO BRDO: 170 m2 na parceli 955 m2, l. 1990, mirno naselje, možnost treh stanovanj. Cena: 58 mio SIT.

KUPIMO

GORENJSKA: zapuščene kmetije in stavbe v vaškem okolju.

PRODAMO ZEMLJIŠČA

TRŽIČ: 593 m2, sončna lega, primerno za vikend. Cena: 5 mio SIT.

BLED: 578 m2, zazidljivo, ravno, ob Savi Bohinjki, razgled na Julijce. Cena: 24.000 SIT/m2.

BLED: 631 m2, zazidljivo, ravno, ob Savi Bohinjki, razgled na Julijce. Cena: 24.000 SIT/m2.

ODDAMO POSLOVNE PROSTORE

ŠENČUR: 200 m2, l. 2004, odlična lokacija, vsa infrastruktura, možnost več delov. Cena: 2.400 SIT/m2 z vsemi stroški.

KRANJ z OKOLICO: različne lokacije, kvadrature in namembnosti. Cena: 2.000 - 3.000 SIT/m2.

LOMAN d.o.o.
nepremičninska družba
Zevnikova ul. 11, Kranj, PE Stritarjeva ul 8, Kranj, tel.: 041/347 323, 04/2362 890

HIŠE PRODAMO

KRANJ, Primskovo, tristanovanjska hiša, 300 m2 površine + neizdelana mansarda, 1. 1955, delno adaptirana l. 1999, dodatno enostanovanjski objekt 70 m2 + neizdelana mansarda, adaptiran l. 2000, skupaj na parceli 900 m2. Možnost prodaje v celoti ali v štirih delih . Cena: 69 MIO sit.

GOLNIK, stan. hiša izgrajena l. 1994, klet + visoko pritličje + mansarda v III. fazi, skupno 240 m2 površine, na parceli 845 m2. Možen takojšen prevzem in tudi menjava za stanovanje v Kranju. Cena 42 MIO sit. Odlična lokacija!

KRANJ, bližnja okolica, prodamo poslovno-stanovanjski objekt, izgrajen 1990, poslovni del: klet 230 m2, pritličje 234 m2, stan. površine v mansardi 240 m2, na parceli 900 m2. Cena: 132 MIO sit. Možnost prodaje po ločenih enotah.

ŠKOFJA LOKA, vrstna, vmesna, starost 35 let, 140 m2 uporabne površine + klet, parcela 135 m2, CK plin. Cena 38 MIO.

STANOVANJE PRODAMO

Škofja Loka, Poljanska c., novoopremljeno dvosobno stanovanje s kabinetom cca 50 m2 v pritličju starejše večstanovanjske hiše, popolnoma adaptirano 2001, pokrita terasa, klet 60 m2 (možnost preureditve v dve sobi + kopalnica), del podstrehe, vrt 60 m2, dva parkirišča. Cena: 21 MIO sit.

STANOVANJE KUPIMO

Za nam znane interesente kupimo v Kranju eno- in dvosobno stanovanje.

HIŠE KUPIMO

Za nam znanega kupca kupimo stanovanjsko hišo z vsaj 500 m2 zemljišča do starosti 35 let, Kranj z okolico, v cenovnem razredu do 42 MIO sit.

STANOVANJE ODDAMO

KRANJ, Stražišče, oddamo trisobno stanovanje 130 m2, v pritličju stanovanjske hiše letnik 1965, delno opremljeno, možnost souporabe vrta. Cena 96.000 SIT/mes.

e-pošta: loman@volja.net

NEPREMIČNINE

STANOVANJA

PRODAM

KRANJ PLANINA, garsonjera 29 m2, l. 82, 1. nad. v bloku, ločena kuhinja, uporaben balkon, klet, cena 16 mio SIT, ☎ 031/575-946 510019

DVOSOBNO STANOVANJE, na Zlatem polju, pritličje, v celoti obnovljeno, vpisan v ZK, cena 18,9 mio SIT, ☎ 031/377-001 510036

TRISOBNO STANOVANJE, z dvojno garažo in shrambo, Zasavska c. 27D, Orehek, Kranj, ☎ 041/774-513, 041/732-808 509522

TRISOBNO Planina I, 78 m2, 7. nadstropje, opremljeno, z lepim razgledom, vseljivo takoj, cena 22 mio SIT, ☎ 041/512-519 509811

ODDAM

V STANOVANJSKI HIŠI, v Kranju oddam sobo s souporabo ostalih prostorov, ☎ 031/461-185 509680

V RADOVLJICI, oddam opremljeno garsonjero 26 m2, v novem bloku, 3. nad., za daljše obdobje, ☎ 041/697-455 510017

DVOSOBNO, opremljeno stanovanje pri bazenu v Kranju, študentom ali družini, ☎ 031/647-823 510028

TRŽIČ, oddamo takoj vseljivo stanovanje 33 m2 z opremljeno kuhinjo, adaptirano l. 04, najemnina 42.000 SIT/mes. Frast, d.o.o., Kranj, ☎ 041/626-581 509903

HIŠE

PRODAM

STANOVANJSKI DVOJČKI, Primskovo ob zadružnem domu, nasproti cerkve s podaljšano III. grad. fazo z vsemi priključki, zemeljski plin. Inf. Liko, d.d., Liboje, ☎ 041/647-257 509450

V LAHOVČAH, smo začeli z gradnjo treh samostojnih hiš. Liko, d.d., Liboje, ☎ 041/647-257 509449

POSESTI

PRODAM

ŠKOFJA LOKA, okolica 602 m2, izredno lepa parcela, mirna lokacija, ob gozdu, 14, 5 mio SIT. Slovenska hiša, Medvode, ☎ 041/708-843 509835

VODOPIVČEVA ULICA, v Kranju, nadomestna gradnja z gradbenim dovoljenjem za novogradnjo večstanovanjske hiše. Liko, d.d., Liboje, ☎ 041/674-257 509898

KUPIM

KRANJ, ŠKOFJA LOKA, ter okolica kupimo nadomestno gradnjo ali zazidljivo parcelo. Liko, d.d., Liboje, ☎ 041/674-257 509448

POSLOVNI PROSTORI

ODDAM

UGODNO ODDAM, poslovne prostore - pisarne za daljše časovno obdobje, v izmeri 3,70x3,30 m in 6,40x8,20 m, Savska c. 34, med 7. in 11. ter 15. in 22. uro, ☎ 041/680-855 510010

MOTORNA VOZILA

AVTOMOBILI

PRODAM

FIAT BRAVA 1.6 16 V, l. 00, 67.000 km, klima, prvi lastnik, kov. zlat 1581 ccm, 104 KM, ☎ 041/657-102 509995

HONDA CIVIC, l. 94, 200.000 km, el. paket, el. pomik stekel, cena: 430.000,00 SIT, ☎ 041/706-328 509902

HYUNDAI ACCENT 1.5 GLS, l. 00, 40.000 km, servisna knjiga, ☎ 041/316-617 509989

LAGUNO KARAVAN, l. 98, dobro ohranjen, ☎ 041/77-44-89 510040

R 4, registrirana, v voznem stanju, ☎ 04/20-12-193 509813

R CLIO 1.4, l. 97, odlično ohranjen, redno servisiran, cena: 300.000,00 SIT, ☎ 031/410-320 510018

RENAULT CLIO 1.6 16 V, l. 99, kovinske barve, veliko opreme, servisna knjiga, odlično ohranjen, ☎ 041/338-918 510000

AG GANTAR d.o.o.
Bratov Praprotnik 10
4202 Naklo
Tel. 04/25 76 052
PE Kranjska cesta 22
4202 Naklo
PRODAJA IN MONTAŽA:
- pnevmatike in platišča,
- amortizerji MONROE, hitri servis vozil,
- avtooptika, vse za podvozje vozil,
- izpušni sistemi, katalizatorji.
http://www.aggantar.si

RENAULT CLIO RN, l. 94, 5 vrat, ☎ 041/571-033 509990

ŠKODA FELICIA GLX 1.6, l. 99, dobro ohranjena, 1. lastnik, servisna knjiga, ☎ 04/25-03-108 508812

VW PASSAT limuzina 1.9 HDI Highline, 152.000 km, l. okt. 00, bisemo modre barve, 130 KM, 96 KW, 6 prestav, 8x air bag, usnje, cena: 2.700.000,00 SIT, ☎ 041/778-794 509991

KUPIM

ODKUPUJEM STARE AVTOMOBILE, pred potekom registracije, Rado, ☎ 041/709-566 510001

MOTORNA KOLESA

KUPIM

TOMOS AVTOMATIK, dobro ohranjen, ☎ 041/203-116 510012

AVTODELI IN OPREMA

PRODAM

AVTO PLATIŠČA, 6.0 JX15 za Kia cerato in 4 kom zimske pnevmatike 195/60-15 88 H, ☎ 051/627-027 510003

KARAMBOLIRANA VOZILA

KUPIM

POŠKODOVANO VOZILO, tudi totalka - ponujam največ, takojšen odkup, prevoz, ☎ 031/770-833 508835

STROJI IN ORODJA

PRODAM

PRODAJA, elektronskih tehtnic, ☎ 031/62-63-63 509867

GRADBENI MATERIAL

GRADBENI MATERIAL

PRODAM

AVT. VAROVALKE, 3x10A počasne, kabel 3 F z vtikačem, CB kabel debel, 3 cilindri isti ključ, telefonsko tajnico, ☎ 041/571-515 510029

LIPOVE HLODE, in mešana drva, ☎ 04/531-55-38, 04/530-90-60 509992

KURIVO

PRODAM

BUKOVA, in brezova drva, možnost dostave, ☎ 041/968-358 510022

DRVA, metrska ali razžagana, možnost dostave, ☎ 041/718-019 509771

SUHA, drva, ☎ 041/652-801 510026

SUHA BUKOVA, in hrastova drva, lahko razžagana, ☎ 04/51-88-092, 041/533-870 509996

UGODNO PRODAM, lesne brikete za kurjavo, ☎ 04/53-31-648, 040/88-74-25 509957

STAVBO POHIŠTVO

eb-es pvc-okna
Estrih Bele & Co. d.n.o.
Zg. Tuhinj 12/a, Laze
Izdelava PVC oken in vrat.
GSM 041/621 295
Tel.: 01/8347 550

STANOVANJSKA OPREMA

POHIŠTVO

PRODAM

OMARE, mahagoni za spalnico, dnevno sobo in kavč za simbolično ceno, ☎ 031/805-696 509993

GOSPODINJSKI APARATI

PRODAM

PRALNI STROJ, in hladilnik 170 l Gorenje, ☎ 041/878-494 509997

OGREVANJE, HLAJENJE

PRODAM

RABLJENO PEČ, za CK, ☎ 040/931-350 510008

TURIZEM

TERME ČATEŽ, opremljeno počitniško hišico ugodno oddamo, ☎ 040/846-244 509984

HOBI

KUPIM

STAR DENAR, ☎ 040/388-682 510038

MEDICINSKI PRIPOMOČKI

PRODAM

KVALITETNE, malo nošene, diabetične čevlje št. 41-42, za polovično ceno 35.000 SIT, ☎ 051/217-308 509998

ŽIVALI IN RASTLINE

PRODAM

PSIČKE LABRADORKE, z rodovnikom, črne, ☎ 041/635-420 510031

LIGUSTER, sadike za živo mejo, ugodno, ☎ 04/53-18-314, 040/295-312 510002

ŽELITE POSADITI, v vaš vrt prvovrstne, kakovostne sadne sadike? Zdaj je pravi čas! Drevesnica Podobnikar, pokličite na, ☎ 01/36-43-195, 041/558-448 509959

PODARIM

MLADIČKE, mešance, manjše rasti, kratkodlaki, ☎ 031/360-588 510039

TRI PAPAGAJKE, agapornis, parček z mladičem, zelene z rdečimi glavami, ☎ 040/304-271 510005

POSLOVNI STIKI

Ugodni avtomobilski in gotovinski krediti do 7 let, za vse zaposlene in upokojence tudi 09. do 50 % obremenitve, star kredit ni ovira. Če niste kreditno sposobni, nudimo kredite na osnovi vašega vozila, ter leasinge za vozila stara do 10 let. Pridemo tudi na dom.

Telefonske številke:
02/252-48-26, 041/750-560, 041/331-991, fax: 02/252-48-23

Kukovec Robert s.p., Mlinska ul. 22, Maribor

KMETIJSTVO

KMETIJSKI STROJI

PRODAM

GOZDARSKO, traktorsko prikolico s hijapom, ☎ 041/756-760 509958

KOSILNICO, Vikon 165, zelo dobro ohranjena, ☎ 041/67-54-53 510013

STRANICE, visoke 1 m za kiper prikolico, za prevoz silaže, ☎ 031/309-753 510011

TROSILEC, hlevskega gnojagnoja Tehnostroj in umetnega gnoja Vikon ter traktor T. Vinkovič 18 KM, ☎ 031/491-028 509999

KUPIM

TRAKTORSKI VITEL, in cepilnik drv - sveder ter betonske ali salonitne cevi, fi 50 cm, ☎ 041/608-765 510004

PRIDELKI

PRODAM

HLEVSKI GNOJ, uležan, kvaliteten, brez žaganja, za vrtičkarje, za sadje ali grmovnice, lahko dostavim, ☎ 040/845-880 510033

JABOLKA, hruške, krompir, zelje, sladki mošt, jabolčni kis in suho sadje. Matijovc - Jeglič. Podbrezje 192, ☎ 04/533-11-44 509877

KRMILNI KROMPIR, Letališka 19, Voglje 509874

KROMPIR, za krmo, ☎ 031/387-397 510035

OTAVO, v okroglih silažnih balah ter otavo v kockah, možnost dostave, ☎ 041/312-326 510015

SILAŽNO KORUZO, Sp. Brnik, kupcu dam njivi v najem, ☎ 04/252-12-13 510006

VZREJNE ŽIVALI

PRODAM

BIKCA, starega en teden, ☎ 041/515-867 509989

ČISTOKRVNO LIPICANKO, staro leto in pol s papirji, ☎ 041/67-54-53 510014

JARKICE RJAVE, tik pred nesnost. Hraše 5, Smlednik, ☎ 01/36-27-029 510037

KRAVO, simentalko, za zakol, težko 450 kg ter kozo s kozličkom, ☎ 04/57-41-624 510041

PRAŠIČE, različno težke, možna dostava na dom, ☎ 041/724-144 509719

RJAVE, GRAHASTE IN BELE KOKOŠI, v začetku nesnosti. Prodajamo vsak del. 8. - 17., sobota 8. - 13. ure. Perutninarstvo Gašperlin, Moste 99 pri Komendi, ☎ 01/83-43-586 510023

KUPIM

ODKUPUJEMO, mlado pitano govedo, krave, teleta za zakol, ☎ 051/650-975, 041/650-975 509285

OSTALO

PRODAM

MLEČNE KVOTE, 20.000 kg, hladilni bazen za mleko 100 l, ☎ 031/381-462 510000

ODDAM

V NAJEM, nov hlev za 10 stojišč, skedenj je nad hlevom, po 15. uri, ☎ 04/533-12-20 510007

ZAPOSLITVE

NUDIM

IŠČEMO KUHARJA, picopeka in voznika za razvoz pic. Picerija Ledina, Gorenjesavska c. 52, Kranj, ☎ 040/854-300 510016

REDNO ZAPOSLIMO, kuharja ali kuharico. Stare Hribar Mateja s.p., Koroška cesta 59, Kranj, ☎ 04/236-13-02 509828

ZAPOSLIM SAMOSTOJNEGA KUHARJA/ICO, nedelje prosto, Štibelj Špela s.p., Partizanska 17, Kranj, ☎ 040/435-070 510034

ZAPOSLIMO KUHARJA, zaželene delovne izkušnje. Mateja gostinstvo in storitve d.o.o., Frankovo nas. 8, Škofja Loka, po 13. uri, ☎ 041/39-39-95 510021

PODJETJE GROBOVŠEK TRANSPORT, d.o.o., Mala ulica 10, Horjul takoj zaposli voznika C, E kat. za prevoz blaga v mednarodnem prometu EU. Inf., ☎ 01/75-00-152, 041/788-678 509866

REDNO ZAPOSLIMO, voznika C kat. z izkušnjami v mednarodnem transportu. Marco s, d.o.o., Kranj, Zg. Bitnje 245, 4209 Žabnica, ☎ 041/633-195 509688

ZAPOSLIMO VOZNIKA, za delo v mednarodnem transportu, obvezni C + E kategoriji, Benigar, d.o.o., Smledniška c. 18, Kranj, ☎ 04/235-44-20 509811

PRIUČIMO IN REDNO ZAPOSLIMO, 2 prodajalca, za direktno prodajo na terenu, območje Gorenjske. Fantom international, M. Grevenbroich 13, Celje, ☎ 070/786-874 508694

HONORARNO ZAPOSLIMO, likarico v pralnici, izključno za popoldanski čas. Čistilnica in pralnica Šengar, Britof 43, Kranj, ☎ 041/648-359 510020

AVTOMEHANIKA IN VOZNIKA, C ali E kategorije, s prakso v mednarodnem transportu - Z Evropa, Vrba, d.o.o., Struževo 4, Kranj, ☎ 041/614-722 509437

MEDNARODNO, transportno podjetje Anton Grašič s.p., Polica 11, Naklo, zaposli avtomehanika za vzdrževanje tovornih vozil, ☎ 04/25-19-702 509818

ZAPOSLIMO, dva mizarja in dva brusilca lesne stroke. Delovno mesto v Sp. Dupljah pri Naklem. Pisne prošnje pošljite na naslov: Antika CEZAN, Mestni trg 21, Ljubljana 510027

ZARADI POVEČANJA KAPACITET, zaposlimo frizerja ali frizerko za samostojno delo v Frizerskem salonu v BC Medvode, Medvoška 3. Informacije po telefonu, ☎ 031/228-448 509899

IŠČEM

DUO BON-BON, išče delo - igra na obletnicah, porokah in drugih prireditvah, ☎ 041/582-367, 041/596-277 510032

IŠČEM DELO, varstvo otrok na svojem domu, ☎ 04/238-06-20 510024

IŠČEM DELO, na domu, pospravljanje, likanje, čiščenje, ☎ 04/204-56-16, 040/465-837 510030

STORITVE

NUDIM

ADAPTIRAMO, in obnavljamo hiše in stanovanja. Megamatrix, d.o.o., Staretova 39, Kranj, ☎ 041/570-957 509558

IZVAJAMO, sanacije dimnikov, vrtanje, zidava, montaža novih, popravila starih, nudimo dimne obloge, dimne kape. Novak & Co, d.n.o., Ljubljanska 89, Domžale, ☎ 031/422-800 509528

IZVAJAMO, adaptacije, novogradnje, fasade, omete er prevoze manjših količin materiala. Zidarstvo Boštjan Čufar s.p., Rudno 16, Železniki, ☎ 04/510-20-00, 041/703-826 509819

NUDIMO VSA ZIDARSKA DELA, notranji ometi, adaptacije, ometi fasad, predelne stene, urejanje in tlakovanje ter škarpe. Bytyqi Bene in ostali d.n.o., Struževo 3a, Kranj, ☎ 041/561-838 509890

POGREBNIK
Pogrebne storitve
Dvorje, d.o.o.
DVORJE št. 13, 4207 Cerklje
Tel.: 252-14-24, 041/624-685
in v Kranju, Koroška 16

OBNAVLJAMO KOPALNE KADI, z nabrizgavanjem epoksi emajlne prevleke. Izkušnje in jamstvo. IDEJA, Žiga Snoj s.p., Brilejeva 16, Ljubljana, ☎ 041/592-169 509937

PREVZAMEM, vsa gradbena dela z materialom ali brez. GIB, d.o.o., Trnovski pristan 8, Ljubljana, ☎ 031/425-610 508770

SENČILA ASTERIKS, Rozman Peter s.p., Senično 7, Križe, tel.: 59-55-170, 041/733-709; markize, tende, rolete, žaluzije, lamelne zavese, plise zavese, roloji, komarniki. 509253

SLIKOPLESKARSKA DELA, kitanje notranjih površin, beljenje, barvanje napuščev in fasad...Pavec Ivan s.p., Podbrezje 179, Naklo, ☎ 031/39-29-09 509206

ZIDARSTVO, - KROVSTVO - FASADERSTVO - PVC OKNA - ADAPTACIJE KOPALNIC. MONTAŽA VID, d.o.o., C. talcev 8, Domžale, ☎ 031/811-263 509420

ŽALUZIJE, lamelne in panelne zavese, roloje in screen senčila izdelamo in montiramo. Rono senčila, d.o.o., Mavsarjeva c. 46, Notranje Gorice, ☎ 01/365-12-47, 041/334-247 509263

ŽELITE NA NOVO POBARVATI FASADO, in lesen napušč? Ugodno in hitro! Megamatrix, d.o.o., Staretova 39, Kranj, ☎ 041/570-957 509557

ZASEBNI STIKI

ŽENITNA POSREDOVALNICA ZAUPANJE, posreduje za poštene zveze, za vse starosti po vsej SLO. Mnogo se jih je že spoznalo, naj se Vas še več!, ☎ 031/505-495 509982

RAZNO

PRODAM

LESTVE, vseh vrst in dolžin dobite, Zbilje 22, ☎ 01/36-11-078 509736

PARCELO, 1300 m2, blizu Kranja, strešno opeko, prebiralnik krompirja, ☎ 031/536-051 510025

SPOROČILO O SMRTI

Svojo življenjsko pot je sklenil naš upokojeni sodelavec iz Tovarne rezervnih delov in storitev

JOŽE STARMAN

rojen 1932

Od njega smo se poslovili v soboto, 15. oktobra 2005, ob 16. uri na pokopališču v Preski pri Medvodah. Ohranili ga bomo v lepem spominu.

KOLEKTIV SAVA TIRES

ZAHVALA

V 71. letu nas je zapustil dragi oče, deda, brat in tast

JOŽEF GABER

p.d. Markucov Joža iz Puštala

Iskreno se zahvaljujemo sorodnikom, sosedom, vaščanom, prijateljem, znancem za izrečeno sožalje, podarjene sveče in cvetje ter spremstvo na njegovi zadnji poti. Posebna zahvala lovskim družinam iz Škofje Loke, Sorškega polja, Križne Gore, Gorenje vasi in Selc za lepo opravljen pogrebni obred, lovskim pevcem za ganljivo petje, njihovemu rogistu ter gospodu kaplanu in pogrebni službi Akris za pripravo poti k njegovemu zadnjemu počitku.

VSI NJEGOVI

OSMRTNICA

Kogar imaš rad,
nikoli ne umre,
le daleč je...

Z bolečino v srcu sporočamo, da je v 88. letu za vedno zaspala naša TAMA

STANISLAVA SEŠEK

roj. Tomc

Od nje se bomo poslovili danes, v torek, 18. oktobra 2005, v družinskem krogu.

VSI NJENI
Kranj, 14. oktobra 2005

ANKETA

Na rekreacijo ne pozabijo

VILMA STANOVNIK

Minulo soboto so se pohodniki spet podali po najljubši poti legendarnega pokojnega športnega novinarja Staneta Ureka, na Goro. Povprašali smo jih, kako skrbijo za svojo rekreacijo.

Foto: Polona Mlakar Baldasin

Cilka Ferlan iz Poljan:

"Rada hodim v hribe, na pohode, poleti pa tudi rada plavam. Sicer pa je hoja moja najljubša rekreacija in tudi na Urekov pohod na Goro z možem greva skoraj vsako leto."

Ivan Dolenec iz Podobena:

"Že od mladih let se ukvarjam z rekreacijo. Danes greva z ženo od doma peš na Goro. Tudi sicer z družino radi hodimo v hribe, kolesarimo in tečemo na smučeh."

Tone Krek iz Poljan:

"Poleti precej kolesarim in enkrat tedensko igram tenis. Rad igram tudi namizni tenis in badminton, pozimi pa tudi tečem na smučeh. Povprečno "migam" vsaj eno uro na dan."

Miha Miklavčič iz Dolenje Ravni:

"V prostem času rad kolesarim in igram košarko. K sreči imamo doma okoli hiše veliko prostora, tako da se tudi pozimi lahko veliko smučam in sankam."

Erna Podjavoršek iz Slovenj Gradca:

"Rekreacija mi veliko pomeni, najraje hodim, včasih tudi kolesarim. V hribe grem vsak konec tedna, precej pa tudi med tednom. Na Urekov pohod sem prišla prvič."

Z belo palico "vidim" korak dlje

Bela palica je pripomoček, s katerim se slepi lažje znajdejo v prostoru in zaznajo ovire na svoji poti. Hkrati je simbol, ki opozarja na slepoto in položaj slepih v družbi.

DANICA ZAVRL ŽLEBIR

Foto: Tina Dokl

Kranj - Bela palica je pomagalo slepemu in znak, ki pove okolici, da njen imetnik ne vidi in naj bo zaradi tega nanj pozorna. Ob svetovnem dnevu bele palice, 15. oktobru, pa s tem simbolom slepi in slabovidni izražajo potrebo po sprejetju ukrepov, ki bi izboljšali njihov položaj, je dejal **Anton Žakelj** na srečanju, ki ga je ob svetovnem dnevu bele palice pripravilo Medobčinsko društvo slepih in slabovidnih Kranj. To na Gorenjskem združuje 429 članov, letos pa mednarodni dan bele palice skupaj z drugimi praznujejo pod geslom Za odpravo komunikacijskih in gibalnih ovir. Ene in druge želijo odpraviti z uporabo sodobnih pripomočkov, vendar za sedaj slepim pripadajo le bela palica, kasetofon, Braillov pisalni stroj in pes vodnik, ne pa tudi sodobni elektronski pripomočki. Predsednik gorenjskega društva **Franci Pirc** je povedal, da slednje skušajo svojim članom, zlasti mlajšim, ki se še šolajo, in tistim, ki so delavno aktivni, zagotoviti ob pomoči donatorjev. Ovir je veliko, tudi na vsakdanjih poteh slepih, o čemer so se po prireditvi ob svetovnem dnevu bele palice, na kateri je s svojim glasbenim kolegom Gregom zaigrala klarinetistka **Nadja Draksler**, prepričali tudi člani gorenjskega društva. Skupina slepih se je z belimi palicami pod vodstvom tiflopedagoga **Staneta Florjančiča** sprehodila po Cesti Staneta Žagarja. Spremljali so jih tudi kranjski župan **Mohor Bogataj** in člani Sveta za preventivo in vzgojo v cestnem prometu, ki nameravajo predlagati, da bi Kranj postalo invalidom prijazno mesto. **Ivo Železnikar** z Jesenic pravi, da je njihovo mesto že takšno, saj so vsi semaforji "ozvočeni". V domačem mestu bele palice ne uporablja, pač pa vedno, kadar pride v Kranj. Tudi **Slavko Muhič** iz Škofje Loke si vedno pomaga s palico, saj z njo tako kot drugi "vidi" korak dlje, tudi ko gre na svoj vsakdanji pohod na Križno goro. Najpogostejša pot **Darinke Podlesnik** pa je v trgovino, kjer ji prodajalke pomagajo pri izbiri blaga, kosilo si naroča v domu upokojencev, tako da je tudi s slepoto njeno življenje lažje.

NA KONCU

Novorojenčki

V minulem tednu je na Gorenjskem na svet prijokalo 32 novih prebivalcev, od tega v Kranju 22, na Jesenicah pa 10. V Kranju je prvič zajokalo 12 dečkov in 10 deklic. Najmanj je tehtnica pokazala deklici in sicer 3.290 gramov. Najtežja pa sta bila deček in deklica, obema je tehtnica pokazala 4.090 gramov.

Na Jesenicah se je rodilo 6 dečkov in 4 deklice. Najlažja je bila deklica, ki je tehtala 1.620 gramov, najtežjemu dečku pa so babice namerile 4.350 gramov.

LJUBLJANA

SZS odstopila od pogodbe

Konec tedna so na Smučarski zvezi Slovenije sprejeli odločitev, da prekinejo pogodbo s ŠD Planica glede organizacije tekme svetovnega pokala v poletih v sezoni 2005/2006. V izjavi za javnost so zapisali, da je SZS od vodstva ŠD Planica pričakovala sporazum, ker pa se v ŠD Planica s sporazumno prekinitvijo pogodbe niso strinjali, je IO SZS ocenil, da odstopi od medsebojne pogodbe. Ker pa se pri SZS zavedajo, da bi bila odpoved tekmovanja velika škoda za vse, bodo storili vse, da marčevska prireditev v Planici uspe, so tudi zapisali v izjavi za javnost. **V. S.**

SMUČARSKI CENTER CERKNO
- kjer zima postane užitek
HOTEL CERKNO
Smučarski Center CERKNO
UGODNO PREDPRODAJA SMUČARSKIH VOZOVNIC !!!
SC Cerkno vas vabi, da kupite smučarske vozovnice za sezono 2005/06
V PREDPRODAJI NAJKASNEJE DO 31.10.2005.
vse informacije po tel.: 05/37-43-400!
HVALA ZA ZAUPANJE!

vremenska napoved

Napoved za Gorenjsko

Danes in jutri bo pretežno jasno in zjutraj hladno. Jutri, v sredo, proti večeru se bo od zahoda začelo oblačiti. V četrtek bo pretežno oblačno, občasno bo rahlo deževalo.

Agencija RS za okolje, Urad za Meteorologijo

TOREK	SREDA	ČETRTEK
-1/11°C	-1/13°C	6/13°C

Darilo
izžrebanemu naročniku časopisa
Gorenjski Glas
DVD FILM prejme
LEA PISANI iz Vogelj pri Dutovljah

LOTO

Rezultati 42. kroga - 16. 10. 2005
4, 6, 16, 22, 25, 26, 36 in 30, SEDMICE NI!
Lotko: 8, 9, 0, 4, 0, 7
Predvideni sklad 43. kroga za Sedmico 47.000.000 SIT
Predvideni sklad 43. kroga za Lotko 10.000.000 SIT

razuzdani

PRILOGA GORENJSKEGA GLASA

Na naslovnici: Slovenski muzikantje. Foto: Tina Dokl

GLASBA

NAJRAJE OPEVAJO SLOVENIJO

Praznovanje 40-letnice so Slovenski muzikantje razdelili na dva dneva. Tako je bil sobotni koncert namenjen nemškemu občinstvu. V goste so povabili nekaj dobrih ansamblov in svoje nekdanje člane. Zabava je bila zagotovljena.

02

POPKULTURA

PLUS IN MINUS ZA BAR

Najnovejši interaktivni šov Bar zbuja pri gledalcih različne občutke. Povprašali smo znane osebnosti, ali ga kdaj gledajo, kaj si o njem mislijo. / Foto: Tina Dokl

04

LJUDJE

GLEDALIŠČE NI IZGINILO

V jeseniškem gledališču Toneta Čufarja so pripravili večer Magije, glasbe in plesa. Iluzije in magija so navduševale občinstvo, gledališče pa še vedno stoji na svojem mestu. / Foto: Tina Dokl

08

razuzdani

TOREK_18.10.2005

GLASBA

NAJRAJE OPEVAJO SLOVENIJO

Praznovanje 40-letnice so Slovenski muzikantje razdelili na dva dneva. Tako je bil sobotni koncert namenjen nemškemu občinstvu. V goste so povabili nekaj dobrih ansamblov in svoje bivše člane. Zabava je bila zagotovljena.

Dominik Frelih

Od prvih članov ansambla je danes ostal le še Andrej Smolej. Na koncertu pa so se z darilom in zahvalo poslovili tudi od začetnega člana, harmonikarja Vilija Kralja, ki je letos imel operacijo in ne more več igrati.

Klarinetist Iztok Vidic, ki se je ansamblu pridružil pred okrog petnajstimi leti, je povedal, da je njihova edina želja od tej obletnici, še naprej igrati kot do sedaj in razveseljevati ljudi. Ansambel se v tujini imenuje Original Oberkreiner sextett. O angleških skladbah ne razmišljajo. Nekateri ansambli so namreč to poskusili že pred leti, ampak se ni obneslo. Pred leti je bila članica ansambla tudi kraljica jodlanja Ingrid Brügeman, ki je na koncertu pokazala vse svoje jodlarske sposobnosti. Občinstvo je bilo navdušeno.

Iztok pravi, da v svoji glasbi najraje opevajo Slovenijo. V tujini je to nekakšna promocija, čeprav doslej od države za to niso dobili še nobenega priznanja. Kljub temu da igrajo vsak dan iste skladbe, jim ni težko vedno znova iti na oder in zabavati ljudi. Pravi, da je njihov drugi dom kombi, tretji pa oder. Tudi treme ni več. Bila je nekoč. Sedaj je vse postalo rutina. Kako jim je uspelo zdržati 40 let? Andrej Smolej pravi, da se to zdrži, če uživajo in kaj popijejo z ljudmi, "na koncu pa nam dajo še denar. Zakaj bi nehali?"

Foto: Tina Dokl

Na koncertu so se Slovenski muzikantje poslovili tudi od harmonikarja Vilija Kralja.

Gostje na koncertu so bili njihovi glasbeni kolegi. Le Global Krynerji iz Avstrije so nekako izstopali. Iztok pravi, da so jih povabili, ker so neka nova zvrst in zelo kvalitetni. "Zakaj ne bi popestrili večera s tovrstno glasbo?" Dejansko so v svojem polurnem nastopu nadvse navdušili. Z jazzom, opero, pop glasbo združeni ritmi v narodnozabavne note in s sproščenim pristopom so občinstvo prepričali. Skoraj bi zasenčili večer. Povedati je treba, da so to tisti Avstrijci, ki so državo zastopali na letošnji Evroviziji in še danes ne morejo pozabiti desetih točk, ki jim jih je namenila Slovenija.

Slovenski muzikantje so do sedaj izdali kar 40 kaset in CD-jev. Iztok pravi, da se ideje porodijo sproti in vsakemu drugače. Pišejo v glavnem sami. Ob vsem tem si želijo še, da bi jih ljudje čim več poslušali in povabijo k sodelovanju.

POL STOLETJA LEŠKE GODBE

Renata Škrjanc

Pihalni orkester Lesce je ob svoji častitljivi obletnici, pol stoletja delovanja, ki ga praznuje letos, izdal zgoščenko s skladbami, ki jih je zanj napisal **Slavko Avsenik**. Vrhunec praznovanja bosta slavnostna koncerta 25. novembra pri Avseniku v Begunjah in 26. novembra v Linhartovi dvorani v Radovljici. Leški godbeniki se uvrščajo med najuspešnejše pihalne orkestre v Sloveniji. Na letošnjem mednarodnem tekmovanju pihalnih orkestrov v Italiji so v prvi težavnostni stopnji osvojili 1. mesto, uspeh pa so ponovili tudi na slovenskem državnem prvenstvu. V Pihalnem orkestru Lesce igra 64 glasbenikov, tretje leto ga vodi **Aljoša Deferri**, letno pa imajo več kot 40 nastopov. Omenjeni orkester je ustanovil **Jaka Ažman**, do danes pa so se v njem zvrstili dirigenti **Branko Lacko, Janez Kerin, Dušan Mlakar** in **Andreja Šolar**. "Igramo zelo raznoliko glasbo; od klasičnih skladb do večno zelenih melodij, zabavne in narodnozabavne glasbe. V Sloveniji spadamo v vrh slovenskih pihalnih orkestrov, še posebej ponosni pa smo na letošnji uspeh, ki smo ga marca dosegli v Italiji. V naših vrstah so osnovnošolci, dijaki in tudi glasbeniki z akademsko izobrazbo. Petdeseto obletnico delovanja smo začeli praznovati že lani, ob 75-letnici Slavka Avsenika, ki je za naš orkester napisal več skladb, osrednja slovesnost pa bo prihodnji mesec," je povedal predsednik Pihalnega orkestra Lesce **Ferdo Kikelj**.

NAUTILUS
NAGRADNO ŽREBANJE:
10 LETNICA
NAUTILUS BAR ŠENČUR PRAZNUJE
Bralci Gorenjskega glasa lahko sodelujete z odrezkom tega oglasa, ki ga izpolnite in oddajte v Nautilusov boben. Javno žrebanje bo v prijetnem vzdušju Bara Nautilus v Šenčurju, v petek, 28. oktobra, ob 23. uri. Vabljeni.
Medijski pokrovitelji: Radio Beivi, GTV Kranj in Gorenjski glas.
Ime in priimek..... Naslov:.....
Davčna številka:.....
1. NAGRADA SKUTER AGILITY50
2. NAGRADA Vikend najem avtomobila hyundai ali ford
3. NAGRADA Ozvočenje za hišni kino
4. NAGRADA GEA Darilni bon za 15.000,- SIT

GG
Za vas beležimo čas
VSAK TOREK IN PETEK
WWW.GORENJSKIGLAS.SI

NOVIČKE

Dopolnili petnajst let

Foto: Tina Dokl

Big Foot Mama praznuje letos 15-letnico obstoja. Proslavila jo bo z velikim koncertom in številnimi glasbenimi gosti **28. oktobra** na Gospodarskem razstavišču. Gostje bodo interpretirali uspešnice skupine Big Foot Mama in dodali še svojo, priča pa boste tudi nenavadnim glasbenim kombinacijam in mešanju žanrov. Muzikfest bodo povezovali Slon in Sadež, Lado Bizovičar, Peter Poles in Miha Šalehar, zaključil pa ga bo koncert slavljencev Big Foot Mame. **A. B.**

Jutri sanjski teater

DREAM THEATER je ena izmed tistih zasedb, ki jo enostavno morate videti igrati v živo. James Labrie, John Myung, John Petrucci, Mike Portnoy in Jordan Rudess so heroji današnjega glasbenega dogajanja.

Zanimivo je predvsem to, da so Dream theater bend, ki razkriva marsikatere glasbene skrivnosti in šokira z vsakim novim izdelkom. Enostavno so neustavljivi in nihče jim ne more preprečiti hiperaktivnosti, ki se preliva z unikatnim talentom in znanjem. Njihov nastop bo prinesel veliko tradicionalnega Dream Theater stila skupaj z raznolikimi stili, ki plujejo po možganih neustavljive peterice, saj so se tokrat usmerili v izziv ustvarjanja krajših kompozicij. Tokratni izziv jim je bil ustvariti kratke, intenzivne in efektivne skladbe, saj so se s formulo dolgih in zapletenih mojstrovin izkazali že zdavnaj. Oglejte si jih jutri zvečer v Hali Tivoli.

30 DAN PRIJETNIH GLJIV
WWW.RADIO-KRANJ.SI

GLASBENA LESTVICA

VSAK PETEK OB 16.00

1	**BLACK EYED PEAS:** DONT PHUNK WITH MY HEART
2	**KINGSTON:** KOCKA JE PADLA NATE
3	**MCFLY:** ALL ABOUT YOU
4	**SNOOP DOGG FEAT. CHARLIE WILSON AND JUSTIN TIMBERLAKE:** SIGNS
5	**MELANIE C:** NEXT BEST SUPERSTAR
6	**DANIEL POWTER:** BAD DAY
7	**ALENKA GODEC:** SONČEN DAN
8	**PATRICK NUO:** BEAUTIFUL
9	**SIMPLE PLAN:** WELCOME TO MY LIFE
10	**AVRIL LAVIGNE:** HE WASN'T
11	**PANDA:** PTICE NA JUG
12	**MARIO:** LET ME LOVE YOU
13	**EMINEM:** MOCKINGBIRD
14	**OMAR NABER:** KRASEN DAN
15	**TOŠE PROESKI & TONY CETINSKI:** LAGALA NAS MALA
16	**LEMAR:** IF THERE'S ANY JUSTICE
17	**TABU:** KAKO JE TEŽAVNA
18	**MARIAH CAREY:** IT'S LIKE THAT (DAVID MORALES REMIX)
19	**FREELOADERS FT.THE REAL THIN:** SO MUCH LOVE TO GIVE
20	**NENA:** LIEBE IST
21	**DAN D:** LE NAPREJ
22	**BODYROCKERS:** I LIKE THE WAY
23	**GLOBAL DEEJAYS:** WHAT A FEELING
24	**GENTLEMAN:** INTOXICATION
25	**CHIPZ:** COWBOY
26	**ALYA:** ZVEZDA VEČERA
27	**JACK JOHNSON:** SITTING WAITING WISHING
28	**JOANA ZIMMER:** I BELIEVE
29	**MAROON 5:** MUST GET OUT
30	**MURAT & JOSE:** JA IN?

POKLICNO TEHNIČNA GRADBENA ŠOLA, Gorenjesavska 9, Kranj
Izvaja usposabljanje po programu:
GRADBENI DELOVODJA
Še nekaj prostih mest! Inf. 041/649 787

TELEVIZIJA

PLUS IN MINUS ZA BAR

Najnovejši interaktivni šov Bar zbuja pri gledalcih različne občutke. Znane osebnosti smo povprašali, ali ga gledajo, kaj si mislijo o njem in kakšno je njihovo mnenje o resničnostnih šovih, ki so preplavili televizijske programe.

Ana Hartman

Interaktivni resničnostni šov Bar je izjemno uspešen, pravijo na POP-u. "S prvimi raziskavami o gledanosti smo zelo zadovoljni, število gledalcev se povečuje iz tedna v teden, saj je šov vedno bolj napet," je pojasnila **Petra Uranjek**, zadolžena za stike z javnostjo, in dodala, da pričakujejo, da se bo gledanost povečevala tudi v prihodnjih tednih.

Domen Kumer, glasbenik: "Seveda sem že videl Bar in zdi se mi super, da smo se tudi Slovenci končno lotili tega. Je magnet za publiko, saj se lahko dobro vživiš v dogajanje. Je pa res, da moraš biti ob poplavi takšnih šovov zelo izviren."

Romana Krajnčan, glasbenica: "Bara še nisem videla, ampak si ga želim videti. Tako bom vsaj približno vedela, o čem mi ljudje razlagajo. Koncept poznam in tisti, ki Bar redno spremljajo, se mi smilijo, saj očitno nimajo početi drugega kot gledati, kako živijo nastopajoči. V tem ne vidim smisla."

Romana Krajnčan

Sanja Grohar

Janez Sušnik

Miro Kozelj, župan Šenčurja: "Zaradi pomanjkanja časa Bara ne gledam, sem pa slišal, da v njem nastopa Šenčurjanka. Resničnostnih šovov ne gledam, ker se mi ne zdijo zanimivi in me ne pritegnejo."

Sanja Grohar, mis Slovenije: "Bar mi je zelo všeč. Če imam le čas, si ga z veseljem ogledam. Zdi se mi, da je to prvi pravi resničnostni šov v Sloveniji."

Eva Moškon, pevka: "Bar sem videla samo enkrat za nekaj minut. Težko bi dala kakšno oceno, je pa res, da me takrat šov nekako ni pritegnil. Če so resničnosti šovi dobri, so lahko zelo pristni."

Janez Sušnik, predsednik državnega sveta: "Bar sem si že večkrat ogledal in se mi zdi zanimiv in razvedrilen. Do resničnostnih šovov imam pozitiven odnos. Veste, to so današnji moderni "prijemi". Sem pa slišal že tudi precej kritik glede Bara."

Rebeka Dremelj, voditeljica: "Bar sem videla samo enkrat in še to na kratko, tako da bi ga zelo težko komentirala. Na primer Big brother sem si včasih pogosto ogledala."

Domen Kumer

Miro Kozelj

Eva Moškon

Rebeka Dremelj

Foto: Tina Dokič, Gorazd Kavčič

Informacija je pomembna

Nekaj časa lahko gledalci na televiziji spremljajo Info kanal, ki vam ves dan plasira krajše bloke informacij. Od domačih - do tujih, od daljših do krajših, politične, zabavne, o vremenu. Gledanost in zanimanje za kratke, a ažurne informacije je med gledalci velika, le v času osrednjih informativnih oddaj na slovenskih televizijah gledanost Info kanala upade. **A. B.**

Info kanal postreže s kratkimi, a ažurnimi novicami.

OD 1-5 gledali so in ocenili

GREGOR KACIN - MEDLE, SKUPINA BILLY THE KID

Aritmija (TV SLO)

Plus: Zame je to edina prava oddaja o glasbi, ki obravnava tematiko rocka. Voditeljica Katarina Čas se je vsega lotila resno, oddaja je zelo kvalitetna.

Minus: Oddaja traja samo pol ure.

1234 **5**

INŠPEKTOR KIRN

AVTOR: JELKO PETERNELJ

Kino za družino

NOV OKTOBRSKI PAKET

2/3 filmi na 1 DVD-ju za samo 1.100 tolarjev

Na vseh prodajnih mestih Data Prodaje in v poslovalnicah Pošte Slovenija. Cena 1.100 tolarjev velja ob nakupu časopisa Gorenjski glas. Naročniki Gorenjskega glasa lahko DVD-je kupite na sedežu podjetja Gorenjski glas, na Zoisovi 1 v Kranju, vsak delovnik od 7. do 15. ure, in v poslovalnicah Pošte Slovenija (predložite odrezek časopisa Gorenjski glas z vaše naročniške številke). Cena za naročnike: 1.000 tolarjev.

FILMOTEKA Gorenjski Glas

KULTURA

KAJ DOGAJA

KRANJ

Skodelice v Prešernovi ...

V četrtek, 20. oktobra, ob 18. uri bo v Galeriji Prešernove hiše odprtje razstave skodelic, ki so jih ustvarili različni umetniki in ustvarjalci s spodbudo, da izdelki pridobijo tudi osebno noto. Med ustvarjalci skodelic tokrat srečamo Vinka Tuška, Zmaga Puharja, Evo Puhar, Roka Bogataja, Biserko Komac, Ajdo Balderman Balič, Martino Tomšič, Ifigenijo Simonovič, Vido Štembergar, Barbo Štembergar Zupan in Nika Zupana. **I. K.**

KAMNIK

Filmska šola Vzgajanje pogleda

V Matični knjižnici Kamnik tudi letos poteka filmska šola, namenjena vsem, ki želijo filme tudi razumeti in ne le gledati. "Obiskovalcem naše šole bomo skušali razložiti, zakaj gledanje filmov ne more ignorirati psihoanalize, teorije filmske glasbe, teorije gledališča, fotografije in literature. Naslanjali se bomo na velikane, kakršni so Schopenhauer, Nietzsche, Freud idr. Ne bomo varčevali s prepričljivimi, sijajnimi odlomki iz prvih desetletij filmske zgodovine, gledalčeve čute pa bomo s teorijo in z razmisleki odločno naravnavali na vse, kar ponuja film, a tega praviloma ne vidijo, ne slišijo in ne zaznajo, ker morajo v kinodvoranah pozornosti posvetiti kokicam, mobitelom, zunanjemu videzu in klepetanju," je povedal dr. **Dušan Rutar**, ki bo z **Goranom Peršinom** in **Mitjem Reichenbergom** poglede vzgajal vsak petek, kar štiriindvajset večerov zapored. **J. P.**

KAMNIK

Na temo figure in človeka

V Galeriji Veronika je do konca meseca na ogled medobmočna tematska razstava Podobe Gorenjske 2005. Tokrat so bili likovni prispevki ljubiteljskih slikarjev, ki delujejo na področju vseh sedmih območnih izpostav Javnega sklada za kulturne dejavnosti, osredotočeni na figuralno tematiko. Na razpis je prispelo več kot sedemdeset del v različnih slikarskih tehnikah, ob tem pa tudi čez deset figuralnih plastik. Tokrat je na ogled preko šestdeset del sedeminštiridesetih avtorjev. **I. K.**

ŠKOFJA LOKA

V Miheličevi galeriji "mali Groharji"

V petek so v Miheličevi Galeriji v Kašči odprli razstavo otroških likovnih del, ki so nastala na že tradicionalni Mali Groharjevi koloniji, ki je letos potekala 30. septembra po ulicah Škofje Loke. Že po tradiciji je organizator škofjeloška izpostava JSKD v sodelovanju Loškega muzeja in ob podpori Občine Škofja Loka k sodelovanju povabil učence višjih razredov osnovnih šol z Gorenjskega in tistih mest po Sloveniji, s katerimi ima Škofja Loka tesne povezave. Tako je letos na koloniji sodelovalo 80 učencev iz 27 šol, s katerih je prišlo prav toliko mentorjev. Žirija je najboljša dela nagradila, deset slik pa v formatu razglednice tudi natisnila. Razstava bo odprta do 18. novembra. **I. K.**

KRANJ

Nejčeve "Kreposti in pregrehe"

V Galeriji Mestne občine Kranj bo svoja dela razstavil slikar in grafik Nejč Slapar. Odprtje razstave z naslovom *Kreposti in pregrehe* bo v petek, 21. oktobra, ob 12. uri. **I. K.**

BREZ PLAČNE VSTOPNICE
MKC PRI RDEČI OSTRIGI, Škofja Loka
petek, 21. oktober, ob 22. uri N'TOKO & bend
energičen hiphopovski nastop hitrogovorca z izbrano ekipo glasbenikov
Odgovori na vprašanje in si morda prižrebaj brezplačno vstopnico za koncert. V KATEREM BENDU ŠE DELUJE N'TOKO?
Pošlji sms z geslom BREZ - 031/69 11 11 - napiši odgovor ter ime in priimek - v četrtek žrebamo 4 prejemnike brezplačne vstopnice. Nagrajenci bodo obveščeni z sms-om, vstopnice pa prejmejo pred začetkom koncerta Pri rdeči ostrigi.

OD ZNAMK K FOTOGRAFIJAM

Galerija Mestne hiše te dni gosti kar tri razstave: znamk, razglednic in fotografij.

Igor Kavčič

Galerija Mestne hiše v Kranju je od minulega četrtka naprej bogatejša za tri nove razstave. Te obiskovalca sicer popeljejo na tri med seboj različna področja, ki pa jih med seboj povezuje pogled v preteklost. Večer se je začel s specializirano filatelistično razstavo **Eno Okno Kranj 2005**, z mednarodno udeležbo, saj so ob slovenskih na ogled še "okna" filatelistov iz Avstrije, Italije, Hrvaške, Madžarske, Makedonije ter Srbije in Črne gore. Gre za način predstavljanja filatelističnih zbirk, ko je kompletna filatelistična zgodba ne glede na tematiko predstavljena v eni vitrini (enem oknu) in ne v najmanj petih, kot nekoč. **"Filatelistična zveza Slovenije je pred dvema letoma prav v Kranju med prvimi v Evropi začenjala s to novo obliko razstavljanja, ki je predvsem spodbuda za mlajše filateliste, ki z zbirkami šele začenjajo,"** je dejal glavni tajnik zveze **Bojan Bračič**. Razstava bo odprta do sobote, 22. oktobra, ko bodo podelili tudi priznanja najboljšim od 55 zbirk, kolikor jih je na ogled.

V osrednjem galerijskem prostoru višja kustodinja **Marjana Žibert** nadaljuje predstavljanje Gorenjske na starih razglednicah. Lani smo si lahko ogledali Kranj, tokrat pa je tema gorenjski turistični kraji. Bled, Bohinj, Brezje, večja gorenjska mesta, planinske razglednice, zasebni penzioni ... na črnobelih, koloriranih in barvnih razglednicah od začetka do polovice preteklega stoletja so tematski izbor iz ene najbogatejših "institucionaliziranih" zbirk razglednic v Sloveniji, Gorenjski muzej jih hrani več kot 3000, zagotovo pa največjo z motivi, vezanimi na Gorenjsko. K razglednicam je avtorica razstave postavila tudi celotno opremo za tako imenovano tujsko sobo iz leta 1906. Muzeju jo je odstopila družina Budkovič iz Bohinja, ki je takrat po odprtju bohinjske železnice v cvetočih letih turizma oddajala sobe turistom.

Na dan odprtja razstave je bilo moč dobiti tudi priložnostno dopisnico in poštni žig z datumom 13. 10. 2005.

V kleti galerije pa je na ogled razstava fotografij **Blaža Budje**, z naslovom FeRTIK. Naslov v sebi skriva tematiko, ki je avtorja tokrat zanimala, namreč dediščina zapuščenih železarskih in industrijskih stavb na Ravnah, v Štorah, na Jesenicah, v Kranju, Celju in Dvoru. **"Zanimala me je problematika prostora, sprememba naseljenosti danes opuščenih industrijskih obratov, kjer bodo jutri brzkone veliki trgovski centri,"** je povedal Blaž Budja, sicer po stroki arhitekt projektant. Poleg dokumentarne vrednosti fotografij, katerih odlika sta tako neka likovna urejenost in hkrati moč, ki gledalcu prikliče spomin preteklosti, nam le-te predstavljajo tudi pogled arhitekta na področja, kamor ljudje malokrat zaidemo.

NA OGLED KERAMIČNE MOJSTROVINE

Igor Kavčič

V petek zvečer so v prijetnem vzdušju ljubiteljev umetnosti v atriju in galeriji Magušarjeve hiše v Radovljici odprli mednarodno razstavo umetniške keramike.

"Z ustvarjalci, katerih dela lahko vidimo na tokratni razstavi, smo se spoznavali na različnih delavnicah po Evropi, sodelovali smo na skupinskih razstavah, drug drugega pa obiskujemo tudi v naših ateljejih," je povedal domačin in gostitelj razstave **Urban Magušar**. Tokrat so na ogled dela 27 ustvarjalcev keramike iz osmih evropskih držav, poleg Slovenije še Hrvaške, Srbije in Črne gore, Španije, Francije, Italije, Irske in Grčije. Vsak avtor se predstavlja z enim izdelkom, naj bo to keramična mala plastika, figura ali pa krožnik, skleda, mogoče drug lončarski izdelek. Razstavljena dela so ustvarjena v različnih tehnikah, taki pa so tudi avtorski pristopi, na eni strani moderni, na drugi izrazito tradicionalni. Razstava bo na ogled do 18. novembra, vsak dan od 10. do 19. ure.

Atrij Magušarjeve hiše je bil v petek prijetno živahen.

FILM, KINO

FILM ŠTIRIH ZNAČAJEV

Prekmurski psiho, pripravna podeželanka, zdolgočasena nimfomanka in neizživet umetnik. Po Ljubljanski kinematografski premieri v začetku meseca v prihodnjih dneh film Norega se metek ogne pričakujemo tudi v Kranju.

Igor Kavčič

Zgodba filma *Norega se metek ogne* je na neki način podobna zgodbi njegovega nastajanja. Tako kot je v filmu prekmurski par prišel v Ljubljano z željo odpreti nov list v življenju in je ljubljanski par v svojem dolgočasju čakal, da se nekaj zgodi, je tudi ustvarjalna ekipa filma z ničle začela uresničevati idejo, ki je v njihovih glavah čakala pravi čas, ko bo butnila na plano. Ideja je bila tako rekoč vse do povečave, ki jo je po predhodnem uspehu na razpisu financiral Filmski sklad, edini kapital filma. Režiser Mitja Novljan ter soscenarista in glavna igralca Ludvik Bagari in Uroš Potočnik so se odločili za obratno smer. Niso čakali na uspeh na razpisu za skladov denar in se potem lotili snemanja, ampak so najprej posneli film in ga potem postavili na preizkus. Stroka ga je glede na okoliščine nastanka ocenila za zglednega, trenutno pa je na preizkušnji pri slovenskem občinstvu.

Jože in Aleks (Ludvik Bagari in Uroš Potočnik) v trenutkih odločitve.

Filmska zgodba nas v uri in pol popelje skozi različne žanre, od socialno dramske osnove s komičnimi vložki do kriminalnega zapleta in vseskozi neposredne erotike. Scenarij, ki ima zagotovo še nekaj rezerve, razkriva in razvozlava medčloveške odnose (tovrstna tematika je kajpak slovenska filmska realnost) tako med partnerji in sostanovalci kot v širšem družbenem kontekstu, s propadlo finančno piramido in stanjem duha na relaciji vas - mesto in obratno. Glede na to, da je film posnet z minimalnimi sredstvi, mu ne gre zameriti ne preveč zahtevne scenografije, nasprotno, ta je glede na okoliščine prav domiselna, prav tako pa so glavni protagonisti s korektno igro dokazali, da so bili na snemanju poleg tako z dušo kot telesom in ne le kot najemniki. Zgodba je enostavna in prav tako kot film ne išče publike, ki bi v njem pod nujno iskala globljih pomenov. Filmu *Norega se metek ogne* v tem smislu gredo simpatije, je gledljiv, hkrati pa na trenutke ravno toliko neobičajen za slovensko produkcijo, da se ga splača videti.

DOBRO UREJENI MRTVECI ★★☆☆☆

Dominik Frelih

Drama; Ogled nad 12 let. **Režija:** Benjamin Filipović; **Scenarij:** Benjamin Filipović; **Igrajo:** Lazar Ristovski, Irena Mičijević Rodić, Miralem Zubčević, Tarik Filipović, Uliks Fehmiu, Saša Petrović, Boro Stjepanović, Barbara Cerar, Brane Završan, Nada Đurevska, Admir Glamočak, Miša Martinović ...

Bosanski film, kjer v koprodukciji sodeluje tudi Slovenija, je zanimiva črna komedija, preko katere spoznamo Rista in Safeta, ki delata v mrtvašnici. K njima tisti večer pripeljejo štiri trupla. Ministrico za promet, obupanega geja, norega izumitelja in tipa, ki bi rad privatiziral del železnice do Sarajeva. Tekom filma spoznamo zgodbe teh ljudi, ki se jim dogajajo že kar preveč nenavadne stvari. Režiser želi prikazati, da edino, kar nas vse povezuje, je smrt. Na koncu pridemo vsi skupaj.

Zanimiv film, ki ima na trenutke morda premalo dogajanja. Zgodbe štirih oseb so prikazane nekoliko prepočasi in režiser nas v dogajanje zapelje morda prepočasi. Film je narejen preprosto, s kar nekaj originalnimi dialogi. Igra je dobra, kamera nič posebnega, scenografija in kostumografija pa zelo dobri. Film odlikuje še kar dobra ideja, ki pa tekom filma morda postane preveč predvidljiva. Črni scenariji in črni humor je v bosanskih filmih zelo popularen. Na srečo je vedno začinjen z obilo humorja.

KINO SPORED

KINO CENTER, KRANJ

Torek, 18. 10.
15.50 in 18.00 ČARJA HAZZARDA
20.10 ODKLENJENA SKRIVNOST
Sreda, 19. 10.
15.50 in 18.00 ČARJA HAZZARDA
20.10 ODKLENJENA SKRIVNOST
Četrtek, 20. 10.
17.30 NEVIDNI BOJEVNIK
20.00 HOTEL RUANDA
Petek, 21. 10.
Ni predstav!
Sobota, 22. 10.
20.00 NEVIDNI BOJEVNIK
Nedelja, 23. 10.
17.30 FANTOM IZ OPERE
20.20 NEVIDNI BOJEVNIK
Ponedeljek, 24. 10.
17.30 FANTOM IZ OPERE
20.20 NEVIDNI BOJEVNIK

KINO ŽIRI

Petek, 21. 10.
20.00 GOSPOD IN GOSPA SMITH, amer. akc. rom. kom.
Sobota, 22. 10.
20.00 LOVCI NA DRUŽICE, amer. kom.
Nedelja, 23. 10.
17.30 LOVCI NA DRUŽICE, amer. kom.
20.00 GOSPOD IN GOSPA SMITH, amer. akc. rom. kom.

KINO SORA ŠKOFJA LOKA

Četrtek, 20. 10.
20.00 TROPSKA BOLEZEN, drama
Petek, 21. 10.
18.00 ČARLI IN TOVARNA ČOKOLADE, družj. kom.
20.00 HOTEL RUANDA, voj. drama
Sobota, 22. 10.
18.00 in 20.00 TAŠČA, DA TE KAP, ne zelo rom. kom.
Nedelja, 23. 10.
18.00 ČARLI IN TOVARNA ČOKOLADE, družj. kom.
20.00 TAŠČA, DA TE KAP, ne zelo rom. kom.

KINO DOVJE MOJSTRANA

Sobota, 22. 10.
19.00 UČINEK METULJA, trll.

KINO BADOVLJICA - LINHARTOVA DVORANA

Četrtek, 20. 10.
20.00 ANTHONY ZIMMER, trll.
Sobota, 22. 10.
18.00 in 20.20 CINDERELLA MAN: LEGENDA O BOKSARJU, drama
Nedelja, 23. 10.
18.00 CINDERELLA MAN: LEGENDA O BOKSARJU, drama
20.20 NOREGA SE METEK OGNE, soc. farsa

SMS nagradna igra

Kino Center in Gorenjski glas

Iz sporeda Kina center v tem tednu: je film Carja hazzarda komedija ali grozljivka?

vpiši geslo KINO >> odgovori, pripiši svoje ime in priimek >> pošlji SMS na številko 031/69-11-11 - in morda prejmeš darilo

Med pošiljatelji, ki bodo pravilno odgovorili na vprašanje, bomo izžrebali tri prejemnike po 2 vstopnic za ogled kateregakoli filma v dneh od torka, 25. 10. 2005, do nedelje, 30. 10. 2005, v kinu Center v Kranju.

V nagradni igri lahko sodelujete z enim sms-om z vsake telefonske številke. Odgovore bomo zbirali do četrtka, 20. 10. 2005, do 12. ure.

Rezultati bodo objavljeni v Gorenjskem glasu, v torek, 25. 10. 2005, nagrajenci bodo obveščeni tudi po telefonu, vstopnice pa prevzamejo z osebnim dokumentom pred predstavo.

Izžrebani nagrajenci SMS nagradne igre so: Zofija Pogorelec, Karolina Lesjak in Blaž Oblak. Veliko užitkov ob ogledu izbranega filma v Kinu Center v Kranju.

www.gorenjskiglas.si

RADIJSKI SPOREDI

Radio Kranj 97,3 Mhz

Torek - ob 9.20 bo radijski gost župan občine Tržič Pavel Rupar, popoldne, malo po 16. uri pa bodo v studiu pozdravili Mitjo Rotovnika, direktorja Cankarjevega doma v Ljubljani.
Sreda - tema dneva se namenja pogovoru z naklanskim županom Ivanom Štularjem.
Četrtek - če vas zanima trgovanje z vrednostnimi papirji, potem nikar ne zamudite kontaktno svetovalne oddaje ob 9.20. Dnevu osteoporoze pa namenjajo oddajo Aktualno ob 15.30. Ob 16.20 pa vas vabijo na enega njihovih potepov z avtorico Dašo Šter.
Od ponedeljka do petka - zanimivi večerni program med 20. in 22. uro.

Radio Triglav, 96,00 Mhz

Torek - Ves dan se bodo oglašali iz KS Gorje in poročali o Zanimivostih in aktualnosti. Med drugim tudi o tem, da Gorjanci želijo lastno občino. Ob 13. uri pa Jesen življenja - poklicna rehabilitacija.
Sreda - ob 8.05 Zdravnikov nasvet in ob 13. uri Glas ljudstva.
Četrtek - ob 8.05 oddaja Živimo zdravo - kaj je čustveno nasilje deset minut čez eno pa Kamen spotike.
Petek - od 6. ure v jutranjem programu Triglavska podmizja in ob 13. uri dr. Petek.
Sobota - ob 8.05 EKO-nasvet, ob 15. uri Motorci in 18.30 tedenski pregled dogodkov.
Nedelja - ob 8. uri Pravljični vrtiljak Lucije Grm in ob 13. uri nedeljski gost.
Ponedeljek - ob 8.05 Jejmo malo, jejmo zdravo, ob 9. uri Triglavski zeleni vrtiček in ob 13. uri Športni ponedeljek.

Radio Belvi, 98, 3 in 94,4 Mhz

V oddaji smo v pogovoru z voditeljem Gregorjem Murnom pretekli teden lahko spremljali glasbene goste **Turbo Angels**, ki so predstavili svoj novi singl 'Naj se dviga'. Oddaje so se udeležili trije člani štiričlanske zasedbe: Štajerki Marjetka in Maša ter Gorenjca Raay in Dejan, ki pa je bil kot četrti član odsoten zaradi šolskih obveznosti v Velenju.
Radijska oddaja, katere ime se še oblikuje, bo danes gostila ob 18. uri Bohem, 20. oktobra ob 15.30 Nino, 24. oktobra ob 18. uri Rebeko, in 26. oktobra ob 16. uri Big Foot Mamo.

Radio Sora 91,1 Mhz

Četrtek - v oddaji AKTUALNO bodo ob 9. uri predstavili škofjeloške Lionse. Sreda - kot vsako tretjo sredo v mesecu bodo spet odprli vašo Sredo sredi vaše vasi; ko bomo od jutra do večernih ur križarili po Komendi. Ob 7.30 zjutraj vas bo pozdravil župan, ob 9.00 boste lahko prisluhnili občinskim novicam, tudi oddaja Zakladi slovenskega spomina ob 10.30 bo v znamenju gostiteljice, še posebej pa vas v njihovo družbo vabijo med peto in sedmo popoldne, ko bodo tudi terenski studio prestavili v Komendo.
Petek - med 16. in 19. uro vas vabijo k poslušanju turistične oddaje Na petkovi razglednici. Tokrat se na njej bohoti presihajoče Cerkniško jezero. V rubriki; Samo za pokušino pa prestopajo meje Velike Britanije in se na Londonski podzemni železnici rokujejo s slovenskim novinarjem Brankom Kastelicem.

MULARIJA

ANKETA

V šoli je lepo

ANA HARTMAN

Novo šolsko leto se je začelo že pred dobrim mesecem in pol. Nekateri so se hitro privadili pouka, drugi pa so se le s težavo poslovili od lenarjenja in počitnic. V tokratni anketi smo vas spraševali, kako se imate v šoli in če se morate veliko učiti.

Miha Šinkovec, Škofja Loka:

"Obiskujem peti razred in priznati moram, da je težji kot četrti. Nekaj kontrolnih nalog smo že pisali, nekaj pa imamo še napovedanih. Učim se sproti. Bojim se matematike in geografije."

Nives Stanič, Jesenice:

"Letos sem začela hoditi v peti razred devetletke. Učiti se je že nekaj časa treba, saj smo pisali teste, med drugim tudi slovenščino. Najtežja je matematika. Počitnic niti ne pogrešam."

Krištof Kalan, Škofja Loka:

"Saj je tudi v šoli lepo. Po eni strani sem se začetka šolskega leta že kar veselil, po drugi pa ne kaj preveč. Nekaj testov smo že pisali, pa tudi sprašujejo že. Najbolj se bojim zgodovine in angleščine."

RADA IMA SARKAZEM

Mateja Rant

Devetošolka Maša Nahtigal se lahko pohvali s svojo prvo izdano knjigo z naslovom Tajna agencija SarMa. "Knjiga je zanimiva in napeta, tako da je kar ne moreš odložiti," so se strinjali Mašini sošolci iz osnovne šole Staneta Žagarja. Glavni junakinji zgodbe sta Sara in Maja. Od tod tudi naziv agencije - SarMa je skovanka iz njunih imen. "Maja sem jaz, Sara pa moja sestrična Julija. Vedno sva si želeli postati kriminalistki in imeti svojo agencijo," nam je ob tem zaupala **Maša Nahtigal**. Pravi preskok pri njenem pisanju je pomenila udeležba na literarnem natečaju Z domišljijo na potep. Najprej je na naslov založbe, ki pripravlja natečaj, poslala 15 strani dolgo zgodbo, iz katere je potem razvila omenjeno knjigo, ki so ji jo izdali kot nagrado za osvojeno tretje mesto med učenci predmetne stopnje. Na natečaj je sicer prispelo 1435 zgodb. "Dogajanje v moji knjigi je postavljeno v šolo, na kateri se pojavijo grafiti. Sara im Maja se odločita, da bosta raziskali primer," je delček svoje zgodbe razkrila Maša. Kot pravi, gre za domišljijsko kriminalko. Rada namreč prepusti svoji domišljiji prosto pot, pisanje po pravilih jo utesnjuje. "Rada imam sarkazem!" pribije. Knjigo si bo mogoče izposoditi v šolskih knjižnicah, v prosti prodaji pa je ne bo mogoče najti. Kot še dodaja Maša, se s to knjigo ne bo končalo le pri poskusu, saj že pripravlja novo.

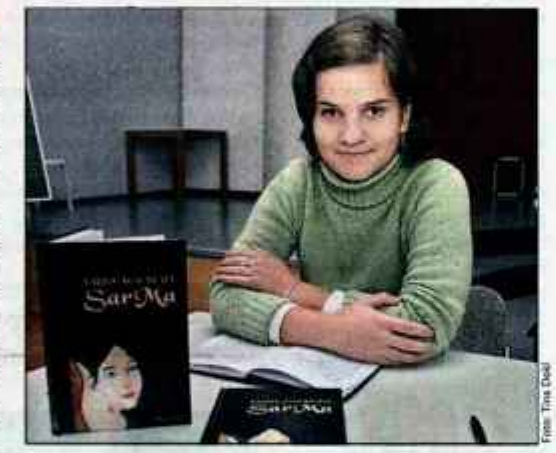

Foto: Tina Dokl

USTVARJALI IZ LIČJA

Ana Hartman

V začetku jeseni so se v kranjskem Obi centru spet začele tradicionalne delavnice, ki se jih otroci lahko udeležujejo vsak petek med 16. in 19. uro in ob sobotah med 9. in 12. uro. Delavnice bodo potekale vse do poletja. Otroke smo obiskali minulo soboto, ko so ustvarjali iz ličja in barvali pobarvanke.

Zanimivo je, da je bilo za kar nekaj malčkov ličje nekaj povsem novega. Tako so izvedeli, da je v ličje ovit koruzni storž. Tisti malo starejši, ki so ga poznali že od prej, pa so bili začudeni nad ugotovitvijo, da je ličje možno uporabiti celo za ustvarjanje.

"Nisem vedel, da je ličje sploh uporabno za kaj takega," je bil presenečen enajstletni Valjon Mustafa, ki se je delavnic skupaj z mlajšo sestro udeležil tako v petek kot tudi v soboto. Pravi, da se zelo rad udeležuje otroških delavnic, saj uživa v ustvarjanju. To se mi zdi veliko bolj pametno, kot pa da bi doma sedel pred televizijo, še doda. "Danes sem iz ličja izdelal možička. Drug na drugega sem vzdolž zložil koruzne liste, jih na sredini zvezal s posebnim listom in na ta način dobil pas. Na spodnji strani sem iz listov izrezal noge, zgoraj pa sem z barvicami narisal oči, nos, in usta," je pojasnil Valjon. Kasneje je iz papirja naredil majhno ladjo in pobarval nekaj pobarvank. Delavnice so bile tudi tokrat dobro obiskane, in če tudi vi prekipevate od ustvarjalnosti, se jih lahko udeležite že ta petek oziroma v soboto.

Otroke je pri ustvarjanju spodbujal bober.

OBI TC OBI Kranj
PONOVNO OTROŠKE DELAVNICE
VSAK PETEK POPOLDAN OD 16 -19 URE IN
V SOBOTO DOPOLDAN OD 10 - 13 URE
delovni čas: pon. - sob.: 8.00 do 20.00 ure,
ned.: 8.00 do 13.00 ure

OTROŠKA PERESA

Z Eko šolo do znanja in potovanja

OŠ Staneta Žagarja Lipnica je članica Eko šole in zato se njihovi učenci vsako leto udeležijo Eko tekmovanja. Tudi moj brat Aleš Resman je bil z zmago na šolskem tekmovanju leta 2004 uvrščen na državno tekmovanje, ki je potekalo 23. aprila v Radencih. Tam mu je z malo sreče in veliko znanja uspelo odgovoriti na skoraj vsa težka vprašanja in postal je državni prvak Eko šole na tematskem področju Urbana področja. Vsi smo bili zelo ponosni nanj! Nagrada za prvo mesto je bilo 14-dnevno šolanje angleškega jezika v mestu York na severu Anglije. Andraž je glavno nagrado odstopil meni, ker sam ni bil pripravljen iti. Z veseljem sem to nagrado sprejela in letos avgusta 2005 odpotovala skupaj z letošnjo prvakinjo Martino Ilišinovič v mesto York. Ker sva prvič potovali tako daleč in ker sva bili zaskrbljeni zaradi terorističnih napadov, ki so se dogajali le mesec dni pred naš jinim odhodom v Anglijo, naju je spremljala nacionalna koordinatorka ga. Nada Pavšer. Tako smo potovali bolj varno. Potovale smo z letalom iz Gradca do Londona, nato pa nadaljevali z vlakom do Yorka. Nastanjena sem bila pri prijazni družini, kjer je z mano stanovalo tudi dekle iz Nemčije, Marion. Zaradi nje sem se v Yorku bolje znašla, saj je sama tam bivala že dalj časa. Poleg tega je bilo zaradi nje bivanje pri družini bolj sproščeno in zabavno. Pouk v kolidžu Melton smo imeli dopoldne in popoldne ter vmes eno uro premora za kosilo. Razdelili so nas po skupinah, odvisno od znanja angleščine. V razredu smo bili iz različnih delov sveta. Šolanje je potekalo zelo sproščeno, saj smo učenje mešali z zabavo, zato sploh ni bilo dolgočasno. Sama šola tudi ni bila zelo velika, zato sem se v njej dobro počutila. Čas po pouku smo preživeli v mestu York, na ogledu s šolo ali s prijatelji. York je zelo staro mesto z največjo katedralo v severni Evropi, po kateri si se lahko lepo orientiral. Ker je mesto zelo staro, ima tudi bogato zgodovino, zato sem veliko časa preživela v muzejih in v drugih zanimivih ustanovah v Yorku. Zato, dragi vrstniki, potrudite se pri znanju Eko šole in morda bo sreča naklonjena tudi vam.

Veronika Resman, Zgornja Dobrava 10, Kamna Gorica

Jesen na obisku

Jesen je prišla in z delom začela,
listje v rumene in rjave je barve odela.
Tudi na polja ni pozabila,
spravilo pridelkov je kmetom naročila.

Nato je k živalim je v gozd odhitela,
naj zberejo hrano za zimo, je naročila.
Nazadnje je hitro domov pohitela,
da je mrzla zima ne bi ujela.

Blaž Bernik, 6. razred, OŠ Škofja Loka - Mesto

Rešitve nagradne križanke Didakta

Če ste križanko rešili pravilno, ste dobili geslo **Prijazni sosedje.** Obljubili smo vam tri privlačne knjižne nagrade, ki jih poklanja založba Didakta. Srečni nagrajenci so tokrat **Helena Juvan**, ki bo prejela knjigo Diabetes, **Maja Kos**, ki si je s pravilnim odgovorom prislužila knjigo Španska princeska, in **Klemen Mlakar**, ki bo prejel knjigo Nasprotja. Nagrajenci boste nagrade prejeli po pošti. Ne spreglejte naslednje nagradne križanke, ki bo objavljena že čez dva tedna. **A. H.**

TISOČ UGANK ZA MALČKE

Tokrat vam Franc Ankerst zastavlja naslednjo uganko:

Iz papirja je ta hiška,
v njej je to in ta in on,
kje lahko so skupaj miška,
mucek, riba, jež in slon?

Ugotovite pravilen odgovor in nam najkasneje do petka pošljite SMS z vsebino **ug+rešitev+ime in priimek** na številko **031/691 111.** Izžrebali bomo nekoga, ki bo prejel zanimivo knjižno nagrado, ki jo poklanja založba Didakta. Ime nagrajenca bomo objavili prihodnji torek.
Pravilna rešitev uganke za malčke, ki smo vam jo zastavili prejšnji teden, se glasi **riba.** Srečni nagrajenec je **Gregor Jaklič**, ki bo prejel knjigo Janček in njegove dogodivščine.

AVTOMOBILIZEM

PROSTORSKI PRIBOLJŠEK

Test: Seat Toledo 1.9 TDI Stylance

Matjaž Gregorič

Navade, želje in potrebe avtomobilskih kupcev so tako različne, da se jim včasih čudijo tudi tisti, ki prodajajo štirikolesno pločevino. Nekateri prisegajo na zunanji vtis, drugi na zmogljivosti, tretji predvsem na uporabnost in prostornost in jim je bolj malo mar, ali ima avtomobil atraktivno podobo. V to skupino najbrž sodijo tudi tisti, ki so se zagledali v novega Seatovega toleda, saj se v primerjavi z drugimi modeli iz te španske avtomobilske podružnice nemškega koncerna dokazuje predvsem s prostorskim priboljškom. Na zunaj je ta videti kot karoserijski podaljšek z ne preveč izvirnim oblikovanjem, poleg tega pa tudi nekoliko kvari vtis športnosti, na katerega sicer prisegajo pri Seatu. Na sprednjem delu je toledo sicer do potankosti enak kot njegovi hišni sorodniki, ki so nastali s trudom slovitega oblikovalca Walterja de Silve, bočna silhueta je videti nekako neskladna, zadaj pa je zaradi velikih prtljažnih vrat veliko zaobljene pločevine, ki jo na straneh omejujejo optično premajhne luči.

Ampak prednost je v prostornosti, je sporočilo, ki ga Španci pošiljajo s toledom. Vzrok tiči v kombilimuzinski zasnovi, saj se pod prtljažnimi vrati skriva razkošen 500-litrski prtljažnik, ki se s podiranjem zadnje klopi še občutno prostorsko okrepi. To je dokaz, da je toledo družinsko naravnan avtomobil in ponovno vabilo tistim,

ki so bili razočarani nad predhodnikom druge generacije, ker je bil prtljažnik precej manj priročen in uporaben. Družinsko pripadnost je mogoče čutiti tudi zaradi prostornosti potniške kabine, saj si niti na zadnji klopi ni treba gristi kolen.

V notranjosti si snovalci niso izmišljevali nobenih posebnosti in zato je sedenje za volanom do potankosti takšno kot v športno enoprostorski altei in le malce drugačno kot v dinamičnem hišnem športniku leonu. Voznik ima pred seboj vdolbene merilnike s pregledno grafiko in zoprno rdečkasto osvetlitvijo, dostopna in pregledna so tudi stikala radijskega sprejemnika in klimatske naprave na sredinski konzoli, ki je podložena s plastičnim ponaredkom brušenega aluminija. No, kakorkoli že, plastika armaturne plošče se zdi nekoliko preveč cenena, glede na to, da ne gre ravno za najcenejši avtomobil in tudi pri natančnosti in kakovosti izdelave Špancem manjka še kakšna učna ura.

Pod motornim pokrovom je preverjen izdelek, 1,9-litrski turbodizelski štirivaljnik, ki ga matični koncern Volkswagen uporablja tudi v drugih svojih znamkah in modelih. S 105 konjskimi močmi je ta motor kar dobro kos ne preveč lahkemu toledu. Zaloga navora je dovolj velika, da se je mogoče s toledom voziti dinamično ali pa z nižjimi vrtljaji ležerno brez pogostega pretikanja. Ampak, ko se motor zavrti proti sredini dovoljenega območja vrtljajev, postane glasen in tudi preglasen, moteč za voznika in sopotnika. Podvozje je zasnovano tako, da toledo kljub dolžinskemu prirastku nima težav z lego na cesti in ga voznik lahko skozi ovinke obvladuje brez posebnega truda, čvrsto vzmetenje pa je rahlo moteče le ne kratkih grbinah. Vrednost prostorskega priboljška se pri toledu meri tudi z nekoliko višjo ceno od obeh bližnjih sorodnikov. Ali je tega vreden, je seveda stvar individualne presoje.

TEHNIČNI PODATKI

Mere:	d. 4,458, š. 1,768, v. 1,568 m, medosje 2,578 m
Prostornina prtljažnika:	500 l
Teža (prazno v./ dovoljena):	1504/2029 kg
Vrsta motorja:	štirivaljni, turbodizelski
Gibna prostornina:	1896 ccm
Največja moč pri v/min:	77 kW/105 KM pri 4000
Največji navor pri v/min:	250 pri 1900
Najvišja hitrost:	183 km/h
Pospešek 0-100 km/h:	12,4 s
Poraba goriva po EU norm.:	6,7/ 4,5/ 5,4 l/100 km
Maloprodajna cena:	5.002.770 SIT
Uvoznik:	Porsche Slovenija, Ljubljana

USPEŠNICA V TRETJI KROG

Novi Renault Clio je drugačen in večji od predhodnika.

Matjaž Gregorič

Bitka v avtomobilskem spodnjem razredu dobiva nov zagon: na slovenske ceste je zapeljal novi Renaultov clio, avtomobil, ki je v dosedanjih dveh generacijah veljal za uspešnico in večletnega slovenskega prvaka v prodajnih številkah in tržnem deležu. Novinec je bil premiero prikazan že spomladi hkrati v 16 evropskih mestih, med njimi tudi v Ljubljani, nato na avtomobilskem salonu v Frankfurtu in zdaj je zrel za prodajo. Doslej je imel clio tudi slovensko domovinsko pravico, saj so ga izdelovali v novomeškem Revozu, kjer bo proizvodnja pod imenom clio storia potekala predvidoma do leta 2008, oziroma dokler bo dovolj povpraševanja. Tretje generacije Clia v Novem mestu ne bodo izdelovali, ker se pripravljajo na naslednika modela twingo, ki naj bi prišel iz proizvodnih dvoran konec prihodnjega leta, a je okoli tega avtomobila še precej neznank. Renault ima sicer zdaj v razredu majhnih avtomobilov kar štiri predstavnike, ki se bodo vsak po svoje borili za tržni delež, poleg starega in novega clia še twinga in modusa.

Novi clio, ki že na prvi pogled deluje precej všečno, je s 3,98 metra skupne dolžine tako kot doslej na voljo v različicah s tremi in petimi vrati, med pridobitvami je poleg

prostornejše potniške kabine tudi večji, zdaj 288-litrski prtljažnik. Motorna paleta je pestra, začenši z 1,2-litrskim bencinskim motorjem (55 kW/75 KM), ki mu sledita še 1,4-litrski (72 kW/98 KM) in 1,6-litrski (82 kW/111 KM). Družbo jim bodo delali še trije sodobni 1,5-litrski turbodizelski pogonski stroji (50 kW/68 KM, 63 kW/86 KM in 78 kW/106 KM), poleg ročnih pa tudi proaktivni samodejni menjalnik. Cene novega clia z najšibkejšim motorjem in osnovnim, varnostno precej dobro založenim paketom opreme, se začenjajo pri 2,11 milijona tolarjev.

ELEGANCA ŠPORTNEGA SRCA

BMW-jeva serija 3 dopolnjena s kombijevskim touringom.

Matjaž Gregorič

Po spomladanski predstavitvi limuzine je pri BMW-ju napočil čas še za prenovljeni touring serije 3. Avtomobil, ki povzema limuzinski sprednji del z že znanimi oblikovnimi elementi, ima na novo ukrojen zadek, v katerem je tudi na račun večje dolžine prostoren 460-litrski prtljažnik, ki ga je s podiranjem deljive zadnje klopi mogoče povečati na 1385 litrov. Vanj seveda sodijo vse pritikline, kot so predelne in zaščitne mreže, pokrivni rolo in podobno. Tudi v potniški kabini je serija 3 touring popolna preslikava limuzine, med BMW-jevimi značilnostmi, prenesenimi iz večjih modelov, je informacijski sistem i-Drive z upravljalnim okroglim gumbom na sredinskem grebenu. Motorna paleta je skoraj enaka kot v limuzinski izvedbi in jo sestavljajo trije bencinski in dva turbodizelska motorja. Pod oznako 320i se skriva 2,0- litrski štirivaljnik (110 kW/150 KM), sledita šestvaljna 325i (2,5 litra, 125 kW/170 KM) in 330i (3,0 litra in 160 kW/218 KM). Dizelske barve zastopata štirivaljni 2,0- litrski 320d (120 kW/163 KM) in 3,0-litrski šestvaljnik 330d (170 kW/231 KM). Poleg zadnjega pogona je pri nekaterih močnejših motorjih na voljo štirikolesno gnana izvedba. Pri slovenskem uvozniku Avto aktivu so cene nastavili nekoliko nad limuzino in najcenejši touring serije 3 prodajajo za maloprodajnih 7,33 milijona tolarjev.

RENAULT CLIO
Pooblaščeni prodajalec in serviser.
REMONT d.d.
http://www.alpetour-remont.si
Alpetour Remont d.d., Kranj
Ljubljanska c. 22, 4000 Kranj
TEL: (04) 201 52 10,

NA KRATKO

Kazen za Peugeot

Francoski Peugeot obžaluje odločitev Evropske komisije, ki je temu francoskemu proizvajalcu zaradi kršitev načel o svobodni trgovini v Evropski uniji določila kazen v višini skoraj 50 milijonov evrov. Pri Peugeotu naj bi namreč v letih 1997 do 2003 skušali preprečevati nakupe svojih vozil na Nizozemskem državljanom drugih članic unije. Vzrok želje po nakupih na Nizozemkskem so bile občutno nižje cene, pri Peugeotu pa navajajo, da se je v tem času njihova prodaja na tem trgu povečala kar za 50 odstotkov in da so vsi zainteresirani kupci avtomobile tudi dobili. O pritožbi zoper kazen bodo še razmislili. Podobne težave je pred časom že imel nemški Volkswagen. **M.G.**

DRUŽABNA KRONIKA

GLEDALIŠČE NI IZGINILO

V jeseniškem gledališču Toneta Čufarja so pripravili večer Magije, glasbe in plesa. Iluzije in magija so navduševale občinstvo, gledališče pa še vedno stoji na svojem mestu.

Alenka Brun

Vrvež v garderobnih prostorih gledališča je bil uro pred predstavo na vrhuncu. Tudi ob gledališkem 'šanku' je bilo pestro. Nekateri zaposleni v gledališču so glasno razpravljali o prihajajoči premieri predstave **Polom**, ki bo 14. novembra na Jesenicah. Vendar v drugem okolju, s popolnoma prenovljenim konceptom Čufarjevega dela. Ko se je pogovoru pridružila še direktorica gledališča **Branka Smole** (na večer magije je pripeljala sina Lana), je pogovor stekel v smeri pozitivnih in negativnih stroškov predstave.

Med nastopajočimi smo najprej spoznali **Wladimirja**. Pil je čaj, se šarmantno nasmihal nežnejšemu spolu in neprestano po rokah premetaval kupček kart. Starejši bi se ga verjetno spomnili iz televizijskih ekranov, novinarji pa iz Maribora, kjer organizira vrhunsko tekmovanje čarodejev, in če se novinar odloči, da ne bo gledal vse predstave oziroma celotnega tekmovanja, ga sploh ne spusti v dvorano. "Če ne vidiš vsega, potem nimaš prave predstave," razlaga Wladimir, ki dosega efekte s svojimi dih zastajajočimi manipulacijami.

Zanimiva sta bila **Italijana**. Njuna predstavitvena kartica kaže **Alexa** in **Lorello Luis, duo Luis**, v točki, ko on ves mogočen povzroči lebdenje svoje žene, nežne in krhke plavolaske s komaj nekaj cunjicami v zlati barvi ovitimi okoli svojega telesa. Prizor je zanimiv, vendar star že nekaj let. Magija Luisovih je ostala enaka, le okolje se je neštetokrat zamenjalo. Duo se ukvarja z iluzijo, generalno magijo in uporablja tudi živali za svoje čarovnije - predvsem papige. S svojimi čarovnijami in iluzijami sta Alex in Lorella več kot deset let razveseljevala potnike na velikih križarjenjih, videla pa sta tudi Japonsko.

Domačine, pobudnike večera, skupino Phenomena sestavljata dva čarodeja in dve, tri asistentke. **Brane Baloh, Slavko Batur, Katja, Teja** in **Olja**. Skupina deluje že dvajset let in nastopa veliko po Avstriji. Obvladajo iluzije in magijo. Pri svojih točkah uporabljajo tudi golobe in zajčke, ter številne druge rekvizite. Seveda je bil obisk velikega iluzionista Cooperfielda v Ljubljani skorajda obvezen. Komentar njegovega nastopa: lahko bi se bolj potrudil, so menili tisti, ki so si ogledali njegovo predstavo na Dunaju.

Dvorana gledališča je bila v soboto zvečer polna. Pa med obiskovalci nismo videli le otrok in njihovih spremljevalcev. Občinstvo je bilo starostno precej mešano. Za začetek in napoved je poskrbel Wladimir, potem so nastopili plesalci skupine Wanted, ki pa se jim je nastop malce podaljšal, ker je Rebeka (kar zanjo ni značilno) zamujala na prireditev. Razlog: s spremljevalci so se izgubili. Zmedlo jih je krožno križišče pri bencinski črpalki na Jesenicah.

Direktorica gledališča Tone Čufar Branka Smole in sin Lan. / Foto: Tina Dokl

Duo Luis med pripravami za nastop. / Foto: Tina Dokl

Phenomena se je veselila nastopa pred domačim občinstvom. / Foto: Tina Dokl

Wladimir daje še zadnje napotke dekletom skupine Wanted. / Foto: Tina Dokl

Hostese Sandra, Barbara in Polona ter njihov 'šef' in koordinator večera magije Dino Muratovič. / Foto: Tina Dokl

Rebeko Dremelj je na Jesenicah zmedlo krožno križišče. / Foto: Tina Dokl

VRTIMO GLOBUS

Clooneyu peša spomin

George Clooney ima že nekaj časa hude glavobole, zaradi katerih mu peša spomin. Vsakodnevne migrene povzroča razpoka na zaščitni membrani, ki prekriva hrbtni mozeg. Čeprav ni v življenjski nevarnosti, je psihično povsem na tleh, za igralce je namreč spomin bistvenega pomena. Po stanovanju ima vse polno rumenih listkov, saj pozablja najbolj osnovne stvari. Kljub vsemu optimistično dodaja, da ima vsak človek kdaj v življenju naporno leto, v katerem se postara za celo desetletje.

Mary-Kate prekinila študij

Mary-Kate Olsen se bo bolj kot študiju posvetila podjetju, ki ga vodi skupaj z dvojčico Ashley. Najstniška igralka se je z newyorške univerze vrnila v Los Angeles, kjer imata Olsnovi uspešno podjetje z izdelki za mlada dekleta. Poleg dela v podjetju se bo posvetila tudi drugim hobijem, najbolj jo navdušujejo potovanja, slikanje in fotografiranje. Njena predstavnica za javnost je zanikala namigovanja, da ima Mary-Kate težave z anoreksijo, zaradi katere se je enkrat že zdravila.

Prince na operacijo kolkov

Princ ima vse večje težave s kolki, zato so mu zdravniki svetovali čimprejšnjo operacijo. V nasprotnem primeru ne bo mogel več nastopati in plesati kot doslej. Bolečine v kolkih so posledica vsakodnevnega nošenja visokih pet, s katerimi 47-letni glasbenik skušal prikriti svojo nizko rast. Ker je član verske skupnosti Jehovove priče, ki ne dovoljuje transfuzije krvi, o operaciji še razmišlja.

Hollowayja pretresel drzni ropar

Neznani ropar je sredi noči vdrl v havajski dom Josha Hollowaya, vstopil v spalnico, kjer sta zvezdnik serije Skrivnostni otok in njegova žena spala, ter vanju nameril pištolo. Zahteval je denar in kreditne kartice, nakar je zbežal z igralčevim luksuznim Mercedesom. Pretreseni Josh se je že zahvalil policiji v Honoluluju, kamor se je preselil pred letom dni. Nepridiprava še iščejo, avto pa so našli zapuščen nedaleč od kraja zločina.

Katja Taškar šteje 21 pomladi in živi na Ptuju. Po horoskopu je strelka, ki meni, da je ljubezen nepredvidljiva. Črnolaska rada pleše, še raje poje in morda se nekoč pojavi tudi na slovenskih odrih v vlogi pevke. / Foto: Janez Pipan