58let Gorenjski časnik od leta 1947
Prvi predhodnik tednik Gorenjec leta 1900

Gorenjski Glas

TOREK, 9. AVGUSTA 2005

Leto LVIII, št.63, cena 200 SIT, 16 HRK | Odgovorna urednica: Marija Volčjak | Časopis izhaja ob torkih in ob petkih | Naklada: 22.000 izvodov | www.gorenjskiglas.si

Slovenci počastili Jakoba Aljaža

Nad 1000 ljudi se je v soboto zbralo na Kredarici, med njimi so bili tudi visoki predstavniki države in Cerkve.

Dominik Freljh

Kredarica - Organizatorji so zaradi napovedi slabega vremena spremenili program praznovanja in nedeljski program premaknili na soboto popoldne. Vreme je res zdržalo do zgodnjega popoldneva, potem pa so se začele valiti megle in proti večeru je začelo deževati. Bil je to spomin 110-letnice postavitve Aljaževega stolpa, 110-letnice Planinskega vestnika in 160-letnice rojstva Jakoba Aljaža. Sveta maša, ki jo je ob somaševanju dovškega župnika Franceta Urbanije daroval metropolit **Alojz Uran**, se je začela ob 11. uri. Udeležili so se je tudi nekateri politiki in župani. Nadškof se je med pridigo med drugim spomnil na pogumno in daljnovidno dejanje Jakoba Aljaža, ki je preprečil, da bi vrh Triglava prišel v nemške roke. V molitev pa je priporočil **Tomaža Humarja**, ki v steni Nanga Parbata visi med življenjem in smrtjo. Petje je popestril svetovno znani tenorist Janez Lotrič. Po maši so se tisti, ki se niso ustrašili popoldanskih poslabšanj vremena, povzpeli na vrh k stolpu, kjer je sledil kratek program. Predsednik Planinske zveze Slovenije **Franci Ekar** je **Janezu Janši** podelil certifikat, ker je pred leti priplezal na Triglav preko Čopovega stebra. Sledil je kratek kulturni program, kjer so Prijatelji Triglava, ki skrbijo za čistočo in brezhibno urejenost okolice povedali, da je Aljaž Slovencem naredil ogromno uslugo. Janez Janša pa je dejal, da je bil Aljaž genij tedanjega časa, ki je v sebi združeval domoljubje in podjetništvo, kajti postaviti v enem letu tak stolp in še Kredarico, je svojevrsten dosežek. Šampanjcu se je na koncu pridružila še vesela pesem Oj, Triglav moj dom, ko se je kvintetu iz Moravč pridružil tudi Janez Lotrič.

Jakob Aljaž, ki smo se mu Slovenci poklonili konec preteklega tedna, je eden najpomembnejših mož v zgodovini naroda.

Foto: Domnik Freljh

Občina Radovljica je praznovala

Veliko plaketo občine je prejel Zlatko Kavčič, podjetnik Franc Stroj pa je priznanje zavrnil.

Cveto Zaplotnik

Radovljica - V radovljiški občini so ob občinskem prazniku, ki ga proslavljajo 5. avgusta ob obletnici ustanovitve Cankarjevega bataljona, na osrednji proslavi v Radovljici podelili občinska priznanja. Veliko plaketo je prejel **Zlatko Kavčič**, plaketo občine **Janez Smole** in **Planinsko društvo Radovljica**, podjetnik **Franc Stroj**, ki naj bi jo dobil za uspešno gospodarjenje in inovativno razvijanje okolju prijaznih izdelkov, pa jo je zaradi dogodkov, povezanih z objektom na Dobrči, zavrnil in dejal, da za priznanje ni pravi čas in naj počaka na boljše čase. Pečat občine je prejelo **Športno društvo Partizan Kamna Gorica**, medaljo **Anica Svetina, Ljubo Hajdinjak** in **Miha Potočnik**, nagrado za šolski uspeh pa dijakinji **Katja Zupan** in **Mateja Božič**. Slavnostni govornik je bil lanski prejemnik velike plakete in direktor državnih plavalnih reprezentanc **Ciril Globočnik**, župan **Janko S. Stušek** pa je v pozdravnem nagovoru predstavil občinske naložbe in izpostavil neuspeli poskus skupine svetnikov, da bi občinski praznik 5. avgusta ukinili in ga spremenili v spominski dan.

Lokainvest iz Škofje Loke je v okviru praznika položil temeljni kamen za novo stanovanjsko poslovno stavbo v Radovljici, krajevna skupnost Radovljica je odprla razširjeno otroško igrišče, borčevska organizacija pa je na Vodiški planini pripravila spominsko srečanje.

Župan Janko S. Stušek in dobitnik velike plakete Zlatko Kavčič. / Foto: Tina Dokl

Naklo

Deški zbor iz St. Petersburga znova v Sloveniji

V nedeljo, 14. avgusta, ob 20. uri, bo v župnijski cerkvi v Naklem uvodni nastop Deškega zbora zborovske šole M. I. Glinka iz St. Petersburga, ki v organizaciji KD Lumen zadnja leta v poletnem času že tradicionalno prihaja v Slovenijo. Učenci šole, ki velja za eno najstarejših profesionalnih glasbenih skupin v Rusiji, saj njeni začetki segajo v 15. stoletje, so stari med 7 in 18 let in bodo pod vodstvom dirigenta Vladimirja Beglecova na osmih koncertih po Sloveniji predstavili sakralne skladbe P. Česnokova in G. Sviridova. Zbor odlikujeta bogat zvok, ki temelji na visokih deških glasovih, domiselno izbran program in močan čustven naboj, ki je za poslušalce še posebno doživetje. Deški zbor zborovske šole M. I. Glinka bo nastopil v Murski Soboti, Kostanjevici na Krki, v Ljubljani, v Novi Štifti, v Slovenskih Konjicah, na Gorenjskem pa bosta letos dva koncerta, poleg omenjenega v Naklem še v nedeljo, 21. avgusta, v Velesovski župnijski cerkvi v Adergasu. I. K.

63 vsebina

POLITIKA
"Boglonej, da smo še vedno prjatl"
Nad 1000 ljudi se je v soboto zbralo na Kredarici na slovesnosti v čast župniku Jakobu Aljažu, ki je pred 110 leti postavil stolp na Triglavu in kočo na Kredarici in v Vratih. Njegovo tradicijo nadaljuje sedanji župnik na Dovjem France Urbanija. 3

EKONOMIJA
V ETP so dosegli dno
Kljub prisilni poravnavi so v podjetju ETP Kranj tudi lani poslovali z izgubo. Novi direktor mag. Jure Žakelj je prepričan, da bo letošnje poslovanje boljše, vendar bo treba za trajno sanacijo zmanjšati število zaposlenih. 17

KMETIJSTVO
Žaga za redčenje, pinceta za klope
Miha Naglič s Kokrice je v okviru javnih del delal tudi v gozdu. Ugotovil je, da je gozdarstvo lahko njegov poklic. Že šest let je samostojni podjetnik, ki se ukvarja predvsem z nego gozdov. 18

RAZVEDRILO
Moda je nedokončana zgodba
Romina Bregant s Slovenskega javornika poučuje biologijo na osnovni in srednji šoli na Jesenicah. Pred devetimi leti je na Kanalu A začela pripravljati prispevke o modi. Moda je tako ostala njena velika ljubezen. Sedaj sodeluje na TV Pika. 27

VREME

Danes in jutri bo večinoma sončno z občasno oblačnostjo, predvsem v gorskem svetu. V četrtek bo pretežno oblačno, pojavljale se bodo plohe.

8/25°C

jutri: sončno z oblačnostjo

9 770352 166018

"Boglonej, da smo še vedno prjatl"

Legendarni dovški župnik France Urbanija ima prav poseben dar, s katerim spravi v dobro voljo še tako utrujenega planinca, ki komaj prisopiha na Kredarico. Čeprav je bilo nekoliko manj ljudi, njegov nasmeh ni bil zaradi tega nič manjši. Mašo je začel z besedami "Boglonej, da smo prjatl".

DOMINIK FRELIH

Nekaj več kot tisoč ljudi se je zbralo na Kredarici, da bi počastili spomin na Jakoba Aljaža, ki je pred 110 leti postavil znameniti stolp na vrhu Triglava. Ob tej priložnosti so bili navzoči tudi nekateri politiki, ki smo jih povprašali, kako se počutijo ob simbolu slovenstva. Najprej pa smo naleteli na nadškofa **Alojza Urana**, ki je povedal, da je na Triglavu že šestindvajsetič, tokrat pa prvič s helikopterjem. "Aljažev stolp je simbol slovenstva. Aljaž je preroško videl, da je treba postaviti tudi neka zunanja znamenja. Slovenci se zelo identificiramo s Triglavom in Aljaževim stolpom pa tudi pohodništvom v hribe. To je v naši krvi. Aljažu smo lahko hvaležni, da se je pred 110 leti odločil za postavitev stolpa in da je sam tudi s postavitvijo kapelice in planinskih postojank omogočil srečevanje, romanje k našemu očaku Triglavu." Pri maši se je spomnil tudi Tomaža Humarja, ki je ujet v ledeni steni in izrazil sočutje z njegovo stisko. Danes je že molil zanj, da bi se ta težka situacija rešila.

Predsednik vlade, **Janez Janša** je povedal, da smo tukaj predvsem zato, da počastimo Jakoba Aljaža in njegova dela. "Tudi v današnjih časih je nepredstavljivo, kar je

Na Kredarici: Janez Janša, France Urbanija in Alojz Uran.

naredil v nekaj letih. Vzpostavil je ravnotežje in zagotovil Slovencem nacionalni simbol na najvišji gori slovenskega narodnega prostora, ki je bil pred 110 leti nekoliko širši. Pokazal je tudi izjemno kombinacijo domoljubja in podjetnosti. Kar je naredil v enem letu, postavil je stolp in kočo na Kredarici, ne bi danes mogli posnemati, saj bi eno leto porabili samo za javni razpis." Povedal je, da pot ni bila prenaporna in da tudi sicer planinari. Že prej je bil na Škrlatici, Kaninu, Plešivcu in Rogli. Na vrh pa je dokaj vitalno prišel tudi ameriški veleposlanik **Thomas Robertson**. Povedal je, da je tu zelo vznemirljivo. "Zelo cenim simbol Triglava in čustva, ki jih imate Slovenci 'Triglav moj dom, kako si krasen' (je povedal po slo-

Janez Janša in Franc Ekar.

vensko) in zelo sem vesel, da bom imel priložnost iti na vrh." Del poti sta šla skupaj z Janšo. "Vaš predsednik vlade je resen pohodnik in lepo je bilo iti del poti z njim. Imela sva nekaj prijateljskih pogovorov in se spomnila vašega rojaka Humarja. Sicer pa sem danes tukaj, da bi praznoval in šel na vrh." V petek je šel iz Kota na Staničevo kočo, v soboto na Kredarico in na vrh, v nedeljo pa navzdol na Rudno polje.

Zelo nasmejan in vsem na uslugo je bil **Franc Ekar**, predsednik Planinske zveze. V soboto je Janezu Janši na vrhu podelil certifikat, ker je pred leti uspešno preplezal Čopov steber. Konec junija so podelili 134 takih certifikatov za vse, ki so preplezali to pot. "Pred 60 leti je bil Čopov steber preplezan kot zadnja simbolna alpinistična pot. Problemov glede Aljaževega stolpa ni. Dobro pa bi bilo, da tudi administrativno Planinska zveza ta stolp dobi. Ta diamant slovenstva mora ostati tak, kot je in da deluje v funkciji prijateljevanja in zbliževanja ter utrjevanja slovenstva." Opazili smo tudi nekaj poslancev in županov. Župan Kranjske Gore **Jure Žerjav** je poudaril, da območje Triglava leži v občini Kranjska Gora. "Sedmi avgust smo si izbrali tudi za občinski dan. Dan, ko je Aljaž postavil ta stolp in s tem določil, da bo Triglav ostal slovenski, se nam je zdel dovolj pomemben dogodek, da ga obeležimo tudi v občini." Na vrhu je bil tudi **Tomaž Štebe**, župan Mengša. S seboj je prinesel vino, ki so ga spili v družbi poslancev SDS. Tam sta bila še poslanca **Dimitrij Kovačič** in **Mitja Ljubeljšek**. Štebe je zjutraj prišel z ženo iz Krme. Na vrh pa je z ženo prišel še predsednik Državnega zbora, **France Cukjati**. Pravi, da je bil prvič na Triglavu, ko je imel 16 let. Vprašali smo ga, kako je tu na vrhu Triglava zadovoljen s sklepčnostjo. "Mislim, da tukaj za sklepčnost veljajo nižji kriteriji. Vsekakor prisotni zadostujejo za dvotretjinsko večino in vse, kar bomo danes sprejeli, bo držalo na veke," se je pošalil Cukjati.

KOTIČEK ZA NAROČNIKE

Presenečenja za naročnike

Za bralce, ki ste naši redni naročniki, bomo od današnje številke časopisa naprej ob vsakem izidu izžrebali prejemnika darila iz Gorenjskega glasa. Kot izraz pozornosti, zaupanja in nagrade za zvestobo.

Žreb bo objavljen na zadnji strani tretjega snopa časopisa, darilo pa bo izžrebani naročnik prejel po pošti. Darila bodo različna. Z njimi si boste krajšali prosti čas, si bogatili svoje znanje ali pa bo to kaj uporabnega za dom. Žrebali bomo po vrsti, po poštnih številkah, tako da danes odpiramo obdarovanje v Ajdovščini. Rezultat preberite na strani 24.

Žrebanja sicer ne osrečijo vsakogar, a saj poznate tisto šalo, ko je Gorenjec jokal in rotil boga, češ da nikoli ne zadene na lotu. Pa mu je bog odgovoril: "Za začetek najprej kupi srečko!"

Petra Kejžar

GG | Za vas beležimo čas
WWW.GORENJSKIGLAS.SI

ANKETA GORENJSKEGA GLASA

Krožno križišče za Voklo boljša varnost

MATEVŽ PINTAR

Šenčur - Le 1 odstotek vprašanih v telefonski anketi, ki smo jo opravili med 468 prebivalci Šenčurja vas meni, da načrtovano krožno križišče za Voklo ne bo prispevalo k boljši varnosti, kar 98 odstotkov pa vas je mnenja, da bo krožno križišče bistveno prispevalo k boljši varnosti. Nadalje nas je zanimalo, ali bi morala država plačati odškodnino zaradi hrupa z letališča. Večina, 65 odstotkov, vas je zato, da se plača odškodnina, 29 odstotkov vas je na to vprašanje odgovorilo negativno. Na vprašanje, kdo naj financira obnovo župnišča v Šenčurju, so bili odgovori različni. Večina vas meni, da je to stvar cerkve, ne pa države. Največ, 39 odstotkov, vas je predlagalo škofijo, 21 odstotkov župnijo, 9 odstotkov vas meni, naj to plačajo verniki.

Sodelujočim smo tudi tokrat ponudili možnost branja Gorenjskega glasa, in tisti, ki nanj niste naročeni, ste prejeli svoje 4 brezplačne številke. Kdor bi želel postati nov naročnik, dobi zelo lepo praktično nagrado, kaj pa to je, naj ostane skrivnost. Lahko nas pokličite v Klicni center slepih po tel. 517-00-00 in se na časopis naročite sami.

V času sodelovanja **smo vedno bližje že 2000. novemu naročniku časopisa Gorenjski glas, ki ga čaka prijetno presenečenje!**

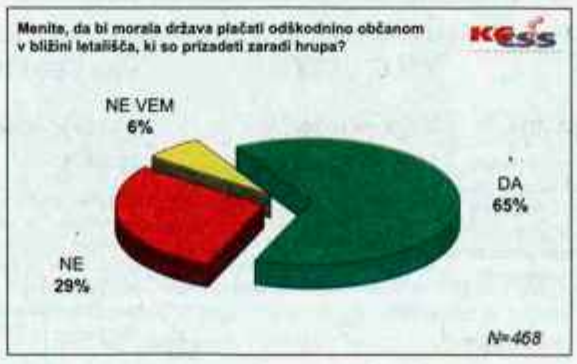

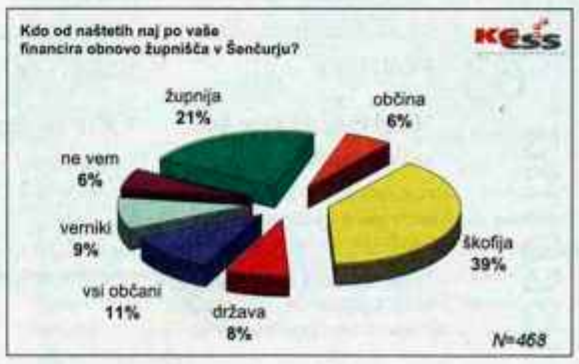

Lokainvest gradi 37 stanovanj

Družba Lokainvest je v Radovljici začela graditi stavbo s 37 stanovanji in enim poslovnim prostorom. Vrednost naložbe je milijarda tolarjev.

Cveto Zaplotnik

Radovljica - Škofjeloški Lokainvest je v Cankarjevem naselju, na lokaciji nekdanjega Magistrovega servisa in prodajnega salona vozil, začel graditi stanovanjsko poslovno stavbo Cankarjev dvor. Temeljni kamen za novo stavbo so položili v petek, ob prazniku radovljiške občine. Kot je ob tem dejal direktor družbe **Viljem Govekar**, je bil Lokainvest v zadnjih tridesetih letih v poslovnem svetu znan predvsem po svetovalnem in izvedbenem inženiringu, lani pa se je začel vse bolj usmerjati v gradnjo za trg. Z izgradnjo Cankarjevega dvora se tokrat prvič pojavlja na trgu v vlogi investitorja, tudi v prihodnje pa bo ponujal vse storitve - od priprave do izvedbe naložb. Zaposluje štirinajst delavcev, lani pa je ustvaril 220 milijonov tolarjev prometa.

Stanovanjsko poslovna stavba, ki jo gradi Energoplan iz Ljubljane, bo po besedah vodje projekta **Mirana Mozetiča** obsegala klet s shrambami, skupnimi prostori in garažno hišo, pritličje s stanovanji in poslovnim prostorom, tri nadstropja stanovanj z ložami ter v mansardi stanovanja s teraso in z galerijami. V stavbi s tremi stolpiči in tremi ločenimi vhodi, stopnišči in dvigali bo 37 stanovanj, velikih od 42 do 110 kvadratnih metrov, med njimi bo največ dvoinpolsobnih. V podzemnih garažah bo prostora za 40 vozil, zunaj pa bo še 39 parkirnih prostorov in 20 parkirnih mest z nadstrešnicami. Z gradnjo bodo končali avgusta prihodnje leto, vrednost naložbe presega štiri milijone evrov oz. milijardo tolarjev. Cena za kvadratni meter in ostali prodajni pogoji bodo znani, ko bodo začeli s prodajo, odprli pa so že knjigo morebitnih kupcev.

V radovljiški občini so po besedah župana **Janka S. Stuška** v zadnjih treh letih zgradili 60 stanovanj, z izgradnjo nove poslovno stanovanjske stavbe pa bo stanovanjska soseska Cankarjevo naselje postala zaključena celota.

Temeljni kamen so položili Janko S. Stušek, radovljiški župan, Tomaž Krapež, tehnični direktor Energoplana in Viljem Govekar, direktor Lokainvesta. / Foto: Tina Dokl

Tomaž med življenjem in smrtjo

Samo helikopter še lahko reši iz smrtnega objema alpinista Tomaža Humarja. Pakistan obljubil pomoč. Aktivna slovenska diplomacija.

Jože Košnjek

Kranj - Viki Grošelj, izkušeni himalajski alpinist, ki v Sloveniji usklajuje akcijo reševanja Tomaža Humarja iz južne stene Nanga Parbata, je povedal, da je helikopter edino upanje za Tomaža. Slovenski alpinist, ki je ujet okoli 6000 metrov visoko v steni, in zaradi plazov ne more nikamor, saj bi bil vsak korak zanesljiva smrt, je po Grošljevih besedah še v dobrem fizičnem in psihičnem stanju, vendar lahko zdrži še največ sedem do deset dni, ko bodo začele njegove moči pešati.

V organizacijo reševalne akcije 36-letnega Tomaža Humarja se je vključila spremljevalna ekipa v baznem taboru 3500 metrov visoko, v kateri je tudi zdravnica **Anda Perdan iz Kranja**. V Sloveniji so bili naprošeni za pomoč najvišji predstavniki države, ki so že posredovali v Pakistanu, da je privolil v reševanje slovenskega alpinista. Helikoptersko reševanje tam ni običajno, razen tega pa vojaški piloti s helikopterji ne letijo tako visoko, razen zasebnih. Ena od možnosti so francoski ali švicarski ekstremni reševalci in piloti, ki so že pristali tudi na Everestu.

V nedeljo je prišla izpod Nanga Parbata novica, da ima reševanje s helikopterjem možnosti za uspeh. Opazovalni helikopter zasebne pakistanske družbe je izkoristil obdobje lepega vremena in poletel proti steni. Posadka je ugotovila položaj našega alpinista in ugotovila, da bi ga bilo mogoče z vrvjo potegniti iz stene. Pogoj je lepše vreme, ki ga napovedujejo za danes in jutri.

Tomaž Humar pred odhodom na Nanga Parbat.

V obzidju se skriva frankovski dvorec

Arheologi so pri obnovi mestnega obzidja pri Lovskem dvorcu odkrili plemiško kopje in del kovinskega oklepa iz 6. stoletja, kar ocenjujejo za najdbo evropskega formata.

Danica Zavrl Žlebir

Kranj - Arheolog **Milan Sagadin** z območne enote Zavoda za varstvo kulturne dediščine v Kranju nas je opozoril na zanimive arheološke najdbe v Kranju. Začela so se namreč dela pri obnovi mestnega obzidja od gradu Khislstein do Lovskega dvorca. Arheologi so v najboljšem primeru pričakovali poznoantične najdbe, odkrili pa še veliko zanimivejše iz frankovskega obdobja. Franki so sredi 6. stoletja izkoristili poznoantično obzidje, ga nadgradili ter na njem zgradili trdnjavo. Prejšnji teden so arheologi med izkopavanjem odkrili kopje, najnovejša najdba je kos oklepa, oboje pa kaže, da se tu niso zadrževali navadni vojaki, temveč gre za oborožitev poveljnikov, ki so pripadali plemstvu. Arheolog **mag. Draško Josipović** pravi, da k temu sodita še dvorezni meč in čelada. Ali bodo res odkrili še dodatna statusna simbola plemiške oborožitve iz frankovskega obdobja, pa je težko reči, čeprav detektor kovin v raziskovanih plasteh kaže, da vse najdbe še niso izkopane.

Najdeni kos oklepa je prva tovrstna najdba v Sloveniji in druga v Evropi (prvo so našli v Nemčiji), gre torej za odkritja evropskega formata. Tudi v poznoantičnih plasteh je veliko zanimivega, denimo freske v kosih, ki jih še niso rekonstruirali, ker ni najdenih dovolj. Ko nam je Milan Sagadin razkazoval območje izkopavanja (na dvorišču stavbe Tomšičeva 38), je pokazal, da frankovska palača seže od obzidja še globlje v notranjost. Pove, da mestna občina financira zgolj zaščitna izkopavanja, v interesu stroke pa je še nadaljnje izkopavanje, da bi odkrili še preostali del frankovske stavbe. Gre za okoli 50 kubikov, ki bi jih bilo potrebno ročno izkopati. Ker investitor tega najbrž ne bo financiral, se je Milan Sagadin obrnil na ministrstvo za kulturo, z željo, da si še ta teden pridejo ogledat teren in podprejo izkopavanja, ki so že na začetku dala tako dragocene najdbe. Za izkopavanja je to zadnja priložnost, pravi Sagadin.

Milan Sagadin s kosom oklepa, študentka arheologije s kopjem in Draško Josipović s kosi fresk, najdenih med izkopavanjem pri obnovi mestnega obzidja. / Foto: Tina Dokl

Gorenjski Glas

ODGOVORNA UREDNICA
Marija Volčjak

NAMESTNIKA ODGOVORNE UREDNICE
Jože Košnjek, Cveto Zaplotnik

UREDNIŠTVO
NOVINARJI - UREDNIKI:
Boštjan Bogataj, Alenka Brun, Igor Kavčič, Jože Košnjek, Urša Peternel, Stojan Saje, Vilma Stanovnik, Cveto Zaplotnik, Danica Zavrl Žlebir, Suzana P. Kovačič, Štefan Žargi;
stalni sodelavci: Jasna Paladin, Marjeta Smolnikar, Matjaž Gregorič, Mateja Rant, Mendi Kokot, Miha Naglič, Milena Miklavčič, Renata Škrjanc, Simon Šubic, Dominik Frelih, Igor Žerjav

OBLIKOVNA ZASNOVA
Jernej Stritar, Trickel

TEHNIČNI UREDNIK
Grega Flajnik

FOTOGRAFIJA
Tina Dokl, Gorazd Kavčič, Gorazd Šinik

LEKTORICA
Marjeta Vozlič

VODJA OGLASNEGA TRŽENJA
Mateja Žvižaj

VODJA MARKETINGA
Petra Kejžar

GORENJSKI GLAS je registrirana blagovna in storitvena znamka pod št. 9771961 pri Uradu RS za intelektualno lastnino. Ustanovitelj in izdajatelj: Gorenjski glas, d.o.o., Kranj / Direktorica: Marija Volčjak / Naslov: Zoisova 1, 4000 Kranj / Tel.: 04/201 42 00, fax: 04/201 42 13, e-mail: info@g-glas.si; mali oglasi in osmrtnice: tel.: 04/201 42 47 (sprejem na avtomatskem odzivniku 24 ur dnevno); uradne ure: vsak delovni dan od 7. do 15. ure / Gorenjski glas je poltednik, izhaja ob torkih in petkih, v nakladi 22.000 izvodov / Redne priloge: Moja Gorenjska, Letopis Gorenjska (enkrat letno) in sedem lokalnih prilog / Tisk: SET, d.d., Ljubljana / Naročnina: tel.: 04/201 42 41 / Cena izvoda: torek 200 SIT, petek: 300 SIT; letna naročnina: 26.000 SIT; redni plačniki imajo 20 % popusta, letni 25 % popusta; naročnina za tujino: 100 EUR preračunano v tolarje po srednjem tečaju Banke Slovenije; v cene je vračunan DDV po stopnji 8,5 %; naročnina se upošteva od tekoče številke časopisa do pisnega preklica, ki velja od začetka naslednjega obračunskega obdobja / Oglasne storitve: po ceniku; oglasno trženje: tel.: 04/ 201 42 48.

BREZJE

Pater Darko odhaja v Avstralijo

Prihodnjo nedeljo zvečer, na predvečer velikega šmarna, se bo v baziliki na Brezjah od sobratov frančiškanov in vernikov, posebej iz župnije Mošnje, za katero je skrbel nekaj let, poslovil pater Darko Žnidaršič, rojen v Tržiču. Do

jeseni bo skrbel za božjepotno cerkev v Novi Štifti pri Ribnici, nato pa bo odšel med Slovence v Avstraliji. V Sydneyju - Merrylandsu bo vodil slovensko versko središče, obenem pa bo predstojnik sobratov frančiškanov. Na sliki: pater Darko Žnidaršič (prve z leve) pred brezjansko baziliko skupaj s slovenskim misijonarjem na Malaviju, jezuitom Stankom Rozmanom, patrom Cirilom Božičem, ki se je pred tremi leti vrnil med avstralske Slovence in nekdanjim gvardijanom frančiškanskega samostana na Brezjah patrom Mihaelom Vovkom. **J. K.**

MOJSTRANA

Eko štafetna kolesarska tura

Drugo leto zapored se je 5. avgusta približno 35 okoljevarstvu predanih kolesarjev odpravilo na kolesarsko turo v okviru mednarodne eko štafete. Le-to že več let organizira avstrijska Zveza za podnebje, Slovenci pa se ji priključujejo na pobudo Slovenskega e-foruma, ki se mu pridružujejo Turistično društvo Dovje - Mojstrana, Umanotera - slovenska fundacija za trajnostni razvoj, Ljubljanska kolesarska mreža, društvo Fokus, Biodar - združenje ekoloških kmetov Slovenije in letos prvič gibanje za pravično trgovino.
Tokrat je bil start v Mojstrani, nato po kolesarski poti do državne meje v Ratečah in naprej na cilj mimo Trbiža v dolini Zajezera. Vračali so se po isti poti in v celoti prevozili okoli 80 kilometrov. "Naš namen ni, da bi imeli športno-rekreacijsko prireditev, ampak da pokažemo, kako je zdrav način življenja lahko precej lagoden, da je na poti moč kaj lepega videti in kaj dobrega pojesti. S seboj simbolično jemljemo nahrbtnik s proizvodi ekološke hrane in pravične trgovine, ki ga bomo z zaključka eko štafete v Borovljah poslali naprej v Bruselj, k evropskemu komisarju za okolje," je povedal **Andrej Klemenc** iz Slovenskega e-foruma. **M. K.**

Kranjska Gora napreduje

V kranjskogorskem občinskem proračunu je letos za 600 milijonov tolarjev investicij. Občinski praznik s krajšo slovesnostjo obeležili 6. avgusta in podelili občinske nagrade.

MENDI KOKOT

Kranjska Gora - "Letos je za občino Kranjska Gora še posebej uspešno leto. Preselili smo se v svoje prostore, kjer je domovanje dobila tudi Lokalna turistična organizacija in predvsem prostorna in obiskovalcem dostopna knjižnica. Prav v teh dneh izvajalci zaključujejo še zadnja dela pri prenovi stavbe Savska 1 v Mojstrani. Nova ambulanta, zobna ambulanta, prostori turističnega društva in pošte, knjižnica in nenazadnje nova pisarna krajevne skupnosti čakajo samo še na opremo in stavba bo nared," je ob prazniku povedal kranjskogorski župan **Jure Žerjav**. Jeseni bodo novo vozilo dobili gasilci v Mojstrani, vlagali bodo v ceste in parkirišča, varstvo okolja, vodovode, javno razsvetljavo in kanalizacijo, prihodnje leto začnejo obnavljati mojstransko osnovno šolo. Za najpomembnejšo pridobitev pa župan šteje, da so uspeli ustvariti pogoje za razvoj turističnega gospodarstva, med drugim bodo sredi septembra dokončana dela na športno prireditveni dvorani.

Med dobitniki občinskih priznanj sta letos **Mirko Rabič** iz Mojstrane, ki je za delo na kulturnem področju prejel srebrni grb, in **Bojan Kordič** iz Gozda Martuljka, ki je za delo v krajevni skupnosti Rute prejel bronasti grb. Mirko Rabič je že 35 let vpet v delo Kulturno umetniškega društva Jaka Rabič, lani je pripravil tudi kroniko o 90-letnem razvoju kulture na Dovjem in Mojstrani, bil je pobudnik več tradicionalnih kulturnih prireditev, med njimi pevskih srečanj pod Psnakovo lipo v Zgornji Radovni in Aljaževih dni. Bojan Kordič si že 20 let zelo prizadeva za razvoj vasi. Poleg drugega je bil uspešen pri ustanovitvi krajevne skupnosti in turističnega društva.

Mirko Rabič (desno) z županom Juretom Žerjavom, Bojan Kordič se je za odsotnost na podelitvi priznanja opravičil.

Priznanja krajanom Zasipa

Lani je bilo v krajevni skupnosti Zasip za 124 milijonov tolarjev naložb. Prihodnost v kmečkem turizmu.

RENATA ŠKRJANC

Zasip - Krajevna skupnost Zasip je minuli petek praznovala svoj krajevni praznik, ki ga v spomin na medvojne dogodke praznuje od leta 1974. Na slavnostni seji so podelili priznanja, ki so jih prejeli najstarejša krajana **Ana Lotrič** in **Jože Strmole**, za športne uspehe **Miran Potočnik**, **Grega Ulamec** in **Janez Pipan**, **Darko Mlakar** za uspešno vodenje kulturnega društva in dolgoletna članica Rdečega križa **Helena Zupan**, deset priznanj pa so podelili tudi lastnikom najlepše urejenih hiš. Ob tej priložnosti so v Domu krajanov odprli slikarsko razstavo **13. slikarske kolonije Pokljuka 2005**, v kateri je sodelovalo 48 slikarjev iz Slovenije in slikarka s Hrvaškega. Predsednik KS Zasip **Ciril Kraigher** je krajanom predstavili dela, ki so jih v tej KS, slednja ima 1060 prebivalcev in spada med manjše KS v blejski občini, opravili v zadnjem letu. Lani jih je ureditev komunalne in cestne infrastrukture stala 124 milijonov tolarjev, doslej pa so za omenjena dela porabili že okoli 250 milijonov tolarjev.

Kot je povedal Kraigher, je KS Zasip ena prvih KS v blejski občini, ki bo prihodnje leto končala obnovo komunalne infrastrukture. Letos bodo uredili kanalizacijo, plinsko in vodovodno napeljavo ter javno razsvetljavo v vasi Reber in v zaselku Muže, do konca prihodnjega leta pa naj bi našteto uredili tudi v naseljih Pod hribom in Stagne.

"Zadnja leta so bili na prvem mestu projekti povezani z obnovo in gradnjo komunalne infrastrukture in urejanjem cest. Do konca prihodnjega leta bomo opremili še zadnja naselja ter s pomočjo občine in države končali pomemben projekt za našo KS. V prihodnje bomo morali urediti še športno igrišče in poskrbeti za ureditev kraja. Slednje že deveto leto spodbujamo s priznanji za najlepše urejene hiše, letos pa smo se znašli na seznamu najlepše urejenih krajev v Sloveniji," je dejal Kraigher. Razvojne priložnosti Zasipa so tudi v kmečkem turizmu.

MIHA NAGLIČ

GORENJSKI KRAJI IN LJUDJE OD A DO Ž

118

Se je zdela telovadba neumnost

Komaj vzleteli sokoli so bili vse bolj dejavni. To je kmalu vzbudilo trpno zavist in dejavno nasprotovanje tistih, ki to niso bili. Pozimi je bil, kot smo videli, poudarek na prosvetnem delu. "Spomladi in v poletju je prirejal odsek peš izlete, zlete in javne nastope s telovadbo doma, v Gorenji vasi in Idriji. 10. 6. 1906 je nastopil skupno z Idrijo na Razpotju, julija istega leta je priredil prvo javno telovadbo doma 'Na sejmišču' pri Katri. Nastopa so se udeležili tudi idrijski sokoli. Izvajali smo celjske proste vaje ter nastopili na orodju. Uspeh je bil izboren. S tem nastopom je pridobil odsek zelo na ugledu pri narodno in sokolsko čutečih, na nasprotni strani pa neskončno sovraštvo. Razvpili so nas za brezverce. Tako je nastal silen upor našemu delu pri duhovščini in konservativnemu kmetu. Duhovni so pričeli s svojo gonjo in kmetu se je zdela telovadba neumnost. Poleg tega je prišla vsled našega napredovanja zavist dobračevskega gasilskega društva, ki je tudi začasno skušalo ovirati naš razvoj. Silnemu zatiranju se je upiralo samo izborno zasnovano in vztrajno izvajano odsekovo delovanje, ki ga ni mogel uničiti nobeden teh napadalcev."

Navedeno je iz kronike, zapisano po pripovedi Ivana Kržišnika. Kar sledi, dodajam po ustnem viru popisani in se je zgodilo v enem od prvih let minulega stoletja. Iz Idrije so prišli tamkajšnji sokoli in na Krekovem /?/ travniku na Jezerih priredili telovadni nastop. Postavili so tudi drog in se kakor za šalo sukali na njem. Bilo je v nedeljo dopoldne po maši. Tako so nastop nehote videli tudi ljudje, ki jim te reči sicer niso bile pri srcu, a so se od maše grede vseeno malo ustavili in pogledali. Tako je storil tudi Š. iz Nove vasi. Pa ni dolgo gledal, močno se je razhudil in pohitel domov. Ko pride do svoje hiše, zagleda v kozolcu mladega mačka, ki se je igraje sukal po latah v praznih štantih. Š. je ves besen pograbil kol in ga pobil. Žena, ki je to videla, je prihitela iz hiše in ga vsa pretresena vprašala: "Ja, kaj za božjo voljo pa delaš?" "Sukal se je kot sokol pa ga nisem mogel gledati!" je odvrnil besni mož. Tako je Š. maček postal ena prvih žrtev pregretih političnih duhov.

Naraščajočo sokolsko dejavnost je hkrati spremljala vse večja prostorska stiska. "Napredovali smo tako, da smo se vsled pomanjkanja telovadnega prostora zahvalili Ivanu Kavčiču iz Žirov 44 za prvo pomoč ter se jeseni l. 1906 preselili h Kamenšku v Novo vas. Tam nam je sa. /beri: sestra/ Marjana Sedej prepustila v brezplačno uporabo eno sobo v izmeri: 5 m širine, 8 m dolžine ter 3 m višine, pred kozolcem pa toliko vrta, kolikor ga zavzemajo vsi telovadci pri prostih vajah. Tako smo si pridobili primeren prostor za vežbanje saj v ugodnem vremenu. S tem preseljevanjem se nam je sprožila drzna želja: kaj, ko bi imeli svoj dom, kot na Češkem."

Potreba po lastnem domu je bila res velika. "Željo je podžgal še načelnik Julče Novak. Uvideli smo, da sicer udobnejši prostor ne ustreza našim potrebam. Pozimi so bile težave s telovadbo, prostor za javne telovadbe je bilo treba iskati, moledovati je bilo treba za prostore, kjer smo hoteli uprizarjati igre, predavanja in zabave, manjkalo je prostora za skušnje, čitalnico in knjižnico, katero smo hoteli imeti. Želja in potreba po lastnem domu je postala nujna zavest že vsakega člana."

Ohcet v Žirovskem vrhu

Turistično društvo Žirovski vrh je minuli konec tedna osmič pripravil Praznik žetve. Nedeljski program je (razen žetve) prestavljen na 28. avgust.

Boštjan Bogataj

Javorč v Žirovskem vrhu - Sobotna igra *Prihod neveste na ženinov dom* je kljub mrzlemu vremenu, ki je kar klicalo k padavinam, privabila veliko obiskovalcev. Mladi so videli, kako je včasih potekalo ženitovanje, starejši pa so ga podoživeli. V zgodbi najdemo veliko zanimivosti: ohcet se je včasih odvijala v ponedeljek, nevesta je morala široko prestopiti cerkveni prag, saj, da je potem lažje rojevala, znamenita navada je bila, da je morala "ta mlada" ob prihodu stisniti tašči v pest "lon" (kakšen goldinar), ženin je nevesto nesel čez prag (saj to pomeni, da sama ne bo šla od hiše, ampak samo, če jo odnesejo) in stopiti je moral na prag, saj to pomeni srečo. Za mizo sta skupaj udarila po flancatih in tako naznanila začetek ohceti, ob polnoči sta lahko tudi prvič zaplesala, ponavadi je takrat izgubila krancelj. Podrobno so prikazali tudi jedi na ohceti, od flancatov za začetek do golaža in bobov, ki so označili zaključek, vmes pa juha, štruklji, meso, krompir, solata in ponoči ajmoht. Ta zgodba je bila zadnja od štirih, ki so jih Žirovskarji pripravili v zadnjih letih in je sklop igre s skupnim naslovom Ženitovanje. Najprej je bila na vrsti *Podoknica*, nato *Prevoz bale*, sledil je sklop *Po nevesto* in na koncu že omenjen Prihod neveste na ženinov dom, čemur je sledila še ohcet - v soboto veselica z ansamblom Pogum. Podatke za pripravo scenarija igre je prispeval **Francelj Kavčič** (po domače Trohov Francelj), ki je tudi zaigral, **Tončka** in **Lucija Oblak** pa sta igro napisali in režirali. "Zelo radi sodelujemo pri igrah, saj je odziv vedno dober. Gledalci se smejijo in včasih potočijo tudi solzo spomina, ganjenosti," nam je povedala Lucija Oblak. Člani Turističnega društva Žirovski vrh so tudi za nedeljo pripravili zanimiv program z ljudskimi godci, triom Zala, pesnico Cilko Štucin z Novicami Žirovskega vrha, Folklorno skupino Zals in drugimi ter mlatenje žita s cepci, čiščenja žita in žetev rži. Vse razen slednjega je zaradi slabega vremena prestavljeno na 28. avgust.

Mati je "ta mladi" povedala njihove navade in "da se zaradi nje ne bodo nič drugače obnašali", saj bo ognjišče od sedaj naprej njeno delovno mesto. /Foto: Polona Mlakar Baldavin

Kurirska pota Dolomitov

V Polhograjskih Dolomitih je za okoli sto kilometrov planinskih poti.

Suzana P. Kovačič

Medvode - Polhograjski Dolomiti so zanimivi za planince vse letne čase, saj so lahko dostopni, najvišji vrh je Tošč s 1021 metri, poti pa so urejene in markirane. Letos je Planinsko društvo Medvode, ki je skrbnik teh poti, ponovno oživilo projekt Kurirska pota Dolomitov. To je planinska pot, ki povezuje vse višje vrhove na medvoškem koncu Polhograjskih Dolomitov. Celotna pot je dolga nekaj čez 25 kilometrov, kot pravi predsednik Planinskega društva Medvode **Dušan Brekič**, pa je primerna tudi za družine z otroki. Pot poteka od Slavkovega doma na Golem Brdu, preko Jetrbenka, Sv. Jakoba, Grmade, Tošča, mimo Obrtniškega doma na Govejku do Osolnika. Z imenom poti se spominjajo preteklih let, ko so številni kurirji po teh stezah izvrševali naloge upora proti okupatorju. Planinsko društvo je izdalo tudi zloženko z opisom te poti in prostorom za žige, od sredine avgusta bo zloženka na voljo v Turističnem biroju v Medvodah in v obeh domovih.

Izhodišče za vzpone v Polhograjske Dolomite so naselja v medvoški, škofjeloški ali polhograjski občini. Poleg Sv. Jakoba, ki je po Brekičevih besedah najbolj obiskan hrib, se planinci zelo radi napotijo tudi na Grmado. Pot na Grmado vodi iz Katarine ali pa iz doline Ločnice, od koder je za uro in pol hoje. V tem primeru boste šli mimo Kmetije odprtih vrat na Gonteh, takšno je tudi hišno ime, na kateri gospodarita zakonca **Milojka** in **Janez Sečnik**. "Vso hrano za goste pripravljamo doma, kaj lahko ponudimo, pa je odvisno od letnega časa," pravi Milojka. Tudi na oblačno torkovo dopoldne se je na Gonteh ustavilo nekaj planincev. Do kmetije vas pripelje tudi makadamska cesta, vendar je ta zaradi strmine vremenskih vplivov primerna le za najbolj pogumne voznike.

"Planinsko društvo Medvode skrbi za okoli sto kilometrov planinskih poti v Polhograjskih Dolomitih, upravljamo tudi z domom v Tamarju in urejamo še okrog 50 kilometrov planinskih poti nad Tamarjem. Na Šmarno goro prav tako vodijo poti iz medvoške občine, vendar za to področje skrbi Planinsko društvo Šmarna gora," je še povedal Brekič.

Pastirjem nagajalo vreme

Člani pašne skupnosti si želijo več sodelovanja med turističnimi ponudniki. Veliko zanimanja za kislo mleko in sir, dobro obiskana je tudi Preskarjeva bajta, preurejena v muzej.

Jasna Paladin

Velika planina - Že več kot trideset let je prvi avgustovski konec tedna na Veliki planini v znamenju pastirskega praznika in praznika Marije Snežne, ki so ga tudi letos organizirali člani pašne skupnosti. Že v petek so se pastirji in obiskovalci planine zbrali v kapelici pri sveti maši, pestro pa je bilo tudi v soboto. Lepo število mladih družin, stalnih izletnikov, ničkoliko tujcev in nekaj gorskih kolesarjev se je popoldne zbralo v pastirskem naselju, do koder so prišli z nihalko ali peš z vseh strani doline. Pastirji so jim pripravili zabavni program, seveda pa ni šlo brez okušanja mlečnih izdelkov po pastirskih stanovih. "Pastirji v teh dneh prodajo prav vse, kar pridelajo iz mleka. Največ povpraševanja je po kislem mleku, skuti in sirih," je povedal **Dore Komatar**, gospodar planine in predstavnik velikoplaninskih pastirjev. Žal letos ni bilo moč nikjer opaziti v tradicionalno pastirsko nošo oblečenega Andreja Prešerna, ki je postal že prepoznavni znak planine, in Rezke Mali iz sosednje Gojške planine, zadnje pastirice, ki še zna izdelovati znamenite planinske trniče, s posebnimi pisali okrašene trde sirčke. Vsi, ki so pogrešali etnološko obarvan program, so si lahko ogledali Preskarjevo pastirsko bajto, ki je že nekaj let preurejena v muzej, kjer jim je glavne značilnosti planine in pastirskega življenja predstavila upraviteljica Iva Šubelj Kramar. In če je bilo v soboto kljub popoldanskim oblakom na planini zelo živahno, je pastirjem v nedeljo slabo vreme pošteno prekrižalo načrte. "Zaradi dežja je nedeljsko dogajanje odpadlo. Predvsem pastirji so se dopoldne sicer le zbrali pri tradicionalni sveti maši v kapelici, zabavni program pa smo odpovedali in prestavili na 15. avgust, ko upamo na lepše vreme in veliko ljudi," je nekoliko razočaran sporočil **Lojze Jagodic**, predsednik pašne skupnosti Velika planina, ter dodal, da je čudovita narava sicer njihov glavni adut, da pa je za uspeh takšnih prireditev pomembno tudi večje sodelovanje ostalih ponudnikov turističnih storitev na planini, česar si želijo že za prihodnje leto.

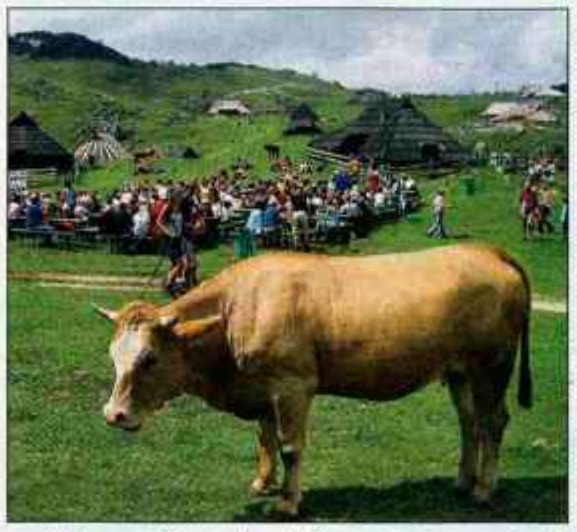

Pastirski praznik je zaradi nedeljskega dežja letos potekal le v soboto.

Preddvor

Še letos čistilna naprava v Bašlju

Čistilna naprava v Bašlju, ki je bila zgrajena pred petimi leti, zaenkrat še ne obratuje, a kot je povedal preddvorski župan **Franc Ekar**, se zna zgoditi, da bo začela še letos. "V septembru od ministrstva za okolje pričakujemo 30 milijonov tolarjev in takrat bomo začeli s širitvijo razvoda priključnih enot po vasi," je pojasnil. Lani je občina Preddvor na ministrstvu za okolje kandidirala za denarna sredstva. "Izpadli smo zaradi povsem nepomembne stvari, zato smo se pritožili. K sreči je naša pritožba naletela na pravi odziv," je še dodal župan. **A. H.**

Na podlagi 28. člena Zakona o urejanju prostora (Uradni list RS, št. 110/02, 8/03, 58/03) Občina Bled sklicuje:

MEPROSTORSKO KONFERENCO

za spremembe in dopolnitve Odloka o prostorsko ureditvenih pogojih za središče Bleda (Ur. l. RS 90/98,4/02,39/02,99/02)

ki bo v petek, 12. 8. 2005, ob 11.00 uri v spodnji sejni sobi Občine Bled, Cesta svobode 13, na Bledu.

Na prostorski konferenci bo predstavljen **osnutek programa priprave sprememb in dopolnitev PUP za središče Bleda.** Spremembe in dopolnitve se nanašajo na ureditveno enoto M - 4, ob Prešernovi cesti. Postopek priprave in sprejema občinskega lokacijskega načrta bo vodila Občina Bled, Oddelek za okolje in prostor.

Namen prve prostorske konference je pridobitev priporočil, usmeritev in legitimnih interesov lokalne skupnosti, gospodarstva, interesnih združenj ter organizirane javnosti v zvezi z izdelavo prostorskega akta.

Udeleženci prostorske konference, ki predložijo dokazilo, da zastopajo organ, organizacijo, društvo ali drugo pravno osebo, lahko na konferenci podajo svoja priporočila in usmeritve v pisni obliki ali ustno na zapisnik.

Bled, 8. 8. 2005

Direktor občinske uprave:
Dušan Prezelj

GORENJSKI SEMAFOR

Odprto prvenstvo v plavanju Mobitel 2005 v Radovljici
(gorenjske uvrstitve v absolutni kategoriji)
50 m hrbtno (m): 2. Miha Koren (Merit Triglav Kranj), 3. Marko Milenkovič (MTK)
50 m hrbtno (ž): 1. Sara Isakovič (Žito Gorenjka Radovljica), 2. Urša Mohorič (MTK), 3. Jasna Ovsenik (ŽGR)
200 m delfin (ž): 1. Anja Klinar (ŽGR)
400 m prosto (m): 1. Luka Turk (ŽGR)
400 m prosto (ž): 1. Anja Čarman (MTK), 2. Lavra Babič (ŽGR), 3. Monika Močnik (ŽGR)
200 m prsno (m): 1. Emil Tahirovič (MTK), 2. Matic Ovniček (MTK)
200 m prsno (ž): 1. Anja Klinar (ŽGR), 3. Tamara Sambrailo (ŽGR)
50 m prsno (m): 1. Emil Tahirovič (MTK)
50 m prsno (ž): 1. Tamara Sambrailo (ŽGR)
200 m prosto (m): 2. Luka Turk (ŽGR)
200 m prosto (ž): 1. Sara Isakovič (ŽGR)
400 m mešano (m): 1. Marko Milenkovič (MTK), 3. Matic Ovniček (MTK)
400 m mešano (ž): 1. Lavra Babič (ŽGR), 2. Tanja Šmid (Zvezda Kranj), 3. Monika Močnik (ŽGR)
200 m hrbtno (ž): 1. Anja Čarman (MTK), 3. Urša Mohorič (MTK)
50 m delfin (m): 2. Emil Tahirovič (MTK)
100 m prsno (m): 1. Emil Tahirovič (ŽGR)
50 m delfin (ž): 1. Sara Isakovič (ŽGR)
100 m prosto (ž): 1. Sara Isakovič (ŽGR)
100 m prsno (ž): 1. Tamara Sambrailo (ŽGR)
800 m prosto (ž): 1. Monika Močnik, 2. Lavra Babič, 3. Tina Cesar (vse ŽGR)
200 m mešano (m): 1. Marko Milenkovič (MTK), 3. Matic Ovniček (MTK)
100 m hrbtno (m): 2. Gal Isakovič (ŽGR)
200 m delfin (m): 1. Aleš Aberšek (MTK)
1500 m prosto (m): 1. Luka Turk (ŽGR), 3. Aljaž Ojsteršek (MTK)
50 m prosto (ž): 1. Sara Isakovič (ŽGR), 3. Urška Cvek (MTK)
200 m mešano (ž): 1. Lavra Babič (ŽGR)
100 m hrbtno (ž): 1. Sara Isakovič (ŽGR), 2. Jasna Ovsenik (ŽGR), 3. Urša Mohorič (MTK)
200 m delfin (ž): 2. Monika Močnik (ŽGR)
Štafeta 4 x 100 m mešano (m): 1. Merit Triglav Kranj (Milenkovič, Tahirovič, Aberšek, Koren), 2. Žito Gorenjka Radovljica (Gal Isakovič, Vovk, Žbogar, Turk), 3. Koper; Štafeta 4 x 100 m mešano (ž): 1. Žito Gorenjka Radovljica (Babič, Sambrailo, Isakovič, Ovsenik), 2. Merit Triglav Kranj (Mohorič, Gantar, Čarman, Cvek), 3. Fužinar Ravne; Štafeta 4 x 100 m prosto (ž): 1. ŽGR (Ovsenik, Babič, Klinar, Isakovič), 2. Olimpija Ljubljana, 3. MTK (Čarman, Cvek, Mohorič, Petrič); Štafeta 2 x 200 m prosto (ž): 1. ŽGR I, 2. Fužinar, 3. ŽGR II; Štafeta 4 x 200 m prosto (m): 3. ŽGR

Rezultati tekmovanja v linipolu na Bledu:
polfinale NO NAME : GOSTILNA POD SKALO 1:2 (4:6, 6:4, 2:3), INTERPARTY : KRANJ 75 1:2 (6:4, 3:6, 1:3)
za 3. mesto NO NAME : INTERPARTY 0:2 (1:6, 2:6)
za 1. mesto GOSTILA POD SKALO : KRANJ 75 0:2 (4:6, 2:6)

Rezultati tekmovanja v vaterpolu v Košicah (Slovaška)
predtekmovanje POLJSKA : SLOVENIJA 1:6 (0:2, 0:0, 0:3, 1:1), strelci za Slovenijo: T. Kavčič 3, Verač 2 in Potočnik 1. SLOVAŠKA : SLOVENIJA 5:3 (2:1, 0:2, 2:0, 1:0), strelci za Slovenijo: Potočnik 1, Grašič 1 in Verač 1. VELIKA BRITANIJA : SLOVENIJA 12:8 (4:1, 3:3, 4:2, 1:2), strelci za Slovenijo: Potočnik 6, T. Kavčič 2, Verač 2, Cvetkov 1, Grašič 1 in Pucer 1
polfinale SLOVENIJA : POLJSKA 9:5 (1:2, 3:1, 3:0, 2:2), strelci za Slovenijo: T. Kavčič 2, Grašič 2, Fakin 2, Potočnik 1, Pucer 1 in Verač 1
finale za 1. mesto SLOVENIJA : SLOVAŠKA 4:1 (0:0, 2:1, 1:0, 1:0), strelci za Slovenijo: T. Kavčič 1, Grašič 1, Puš 1 in B. Kavčič 1
KONČNI VRSTNI RED: 1. Slovenija, 2. Slovaška, 3. Velika Britanija, 4. Poljska

KMETIJSKO GOZDARSKA ZADRUGA
SAVA z.o.o.
Skladno s sklepom upravnega odbora KGZ Sava z.o.o., Lesce, dne 5. 8. 2005 razpisujemo

PROSTO DELOVNO MESTO "VODJA POSESTEV"
Pogoji za zasedbo:
- končana srednja, višja ali visoka izobrazba biotehniške ali veterinarske smeri
- 10 let, 5 let oziroma 2 leti delovnih izkušenj
- organizacijske in vodstvene sposobnosti (reference o dosedanjem delu)
- pasivno znanje tujega jezika (angleščina, italijanščina)
- vozniški izpit B kategorije

Kandidati/ke naj pisne prijave najkasneje do 18. 8. 2005 skupaj z dokazili o izpolnjevanju pogojev in življenjepisom pošljejo v zaprti ovojnici s pripisom "NE ODPIRAJ - PRIJAVA NA RAZPIS", na naslov KGZ SAVA z.o.o., Lesce, Rožna dolina 50, 4248 LESCE.

Večina naslovov ostala doma

Bazen pod Oblo gorico je bil štiri dni prizorišče odprtega državnega prvenstva v plavanju, merilo pa se je tristo plavalcev, pretežno domačih, z nekaj tujimi plavalci iz šestih držav.

Danica Zavrl Žlebir

Radovljica - Pričakovane slovaške plavalne zvezde Martine Moravcove sicer v Radovljico ni bilo, zato pa so bila toliko bolj zveneča imena domačih plavalcev, med njimi zlasti udeležencev nedavnega svetovnega prvenstva v Montrealu. Šele minuli torek so pripotovali prek luže, že v četrtek pa so se v radovljiškem bazenu borili za naslove državnih prvakov. O izčrpanosti in časovni razliki sicer trdega tempa vajeni plavalci niso tožili, nekatere pa je vendarle premagala bolezen, tako denimo Anjo Klinar, ki ni nastopila v vseh svojih paradnih disciplinah. Na četrtkovem uradnem odprtju prvenstva je reprezentante čakala dobrodošlica, pozdravili so jih **Jure Prosen**, predsednik Plavalne zveze Slovenije, **Janez Kocjančič**, predsednik Olimpijskega komiteja Slovenije in radovljiški župan **Janko S. Stušek**. Plavalce pa so pogostili tudi s torto.

Največ naslovov državnih prvakov je ostalo kar v Radovljici. Osvojili so 18 zmag, od tega polovico samo **Sara Isakovič**, na nedavnem svetovnem prvenstvu najbolje uvrščena slovenska plavalka. Tri naslove si je delila s klubskimi kolegicami v štafetah, šest posamičnih pa osvojila na 50, 100 in 200 metrov prosto, na 50 metrov in 100 metrov hrbtno in na 50 metrov delfin, kar dokazuje, da je doma v domala vseh plavalnih disciplinah. V prsnem slogu blesti njena klubska kolegica **Tamara Sambrailo**, študentka v ZDA, ki je zmagala na 50 in 100 metrov, medtem ko je na 200 in 400 metrov mešano naslova osvojila **Lavra Babič**. Tudi **Anji Klinar** bolezen ni prišla čisto do živega: zmagala je na 100 metrov delfin in 200 metrov prsno. Poleg zlatih radovljiških deklet (na 800 metrov prosto je to tudi **Monika Močnik**) pa trenerji hvalijo tudi **Luka Turka**, ki je državni prvak na 400 in 1500 metrov prosto. Še tri zmage v štafetah in izkupiček radovljiškega kluba Žito Gorenjka je popoln. Z devetimi zmagami na radovljiškem odprtem državnem plavalnem prvenstvu je bil drugi najuspešnejši klub kranjski Merit Triglav, z najuspešnejšim **Emilom Tahirovič**, zmagovalcem na 50, 100 in 200 metrov prsno, ki ga kiti tudi največji uspeh iz Montreala. Z dvema posamičnima naslovoma se je ovenčal tudi plavalni veteran **Marko Milenkovič**, ki je zmagal na 200 in 400 metrov mešano, **Aleš Aberšek** je bil zlat na 200 metrov delfin, z dvema zmagama (200 metrov hrbtno in 400 metrov prosto) pa se je izkazala tudi **Anja Čarman**, študentka na ameriški univerzi v Dallasu, kjer študira, plava in stanuje skupaj s Tamaro Sambrailo, obe pa sta varovanki trenerja Steva Collinsa. Državni prvaki so postali še Peter Mankoč, Blaž Medvešek, Jernej Godec, Luka Vrtovec in David Danev.

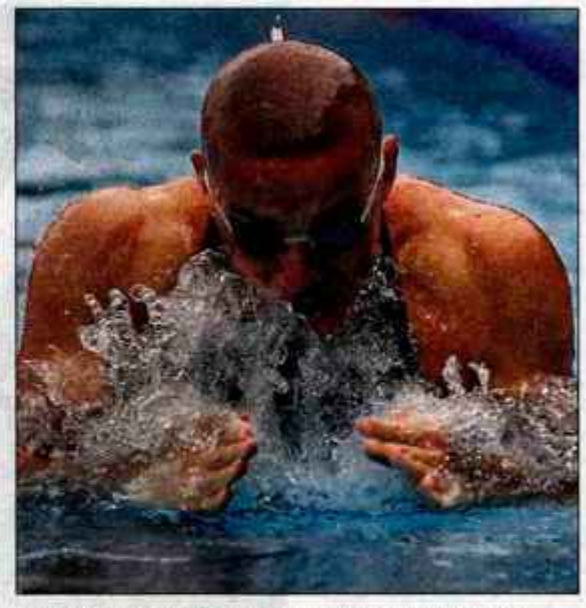

Emil Tahirovič, štirikratni državni prvak na prvenstvu v Radovljici. / Foto: Tina Dokl

MALI VATERPOLO

Bled

Kranj 75 ubranil naslov

V soboto se je na Grajskem kopališču na Bledu končala letošnja sezona v malem vaterpolu pod imenom linipolo. V sklepnih bojih so nastopile štiri najboljše ekipe iz predtekmovanja, No name, Interparty, Kranj 75 (vse iz Kranja) in Gostilna pod Skalo (Kamnik). Zmagala je ekipa Kranj 75, ki je v finalu brez večjih težav premagala ekipo Gostilne pod Skalo iz Kamnika. Za zmagovalno moštvo so nastopili: Žiga Lašič, Gregor Košir, Uroš Čadež, Elvir Bečič, Primož Troppan, Darko Zupanič, Marjan Pičulin in Branko Hajdinjak. **J. M.**

SMUČARSKI SKOKI

Hinterzarten

Naši ekipno peti

Na tekmi poletne velike nagrade v smučarskih skokih v nemškem Hinterzartnu je slovensko moštvo v postavi Primož Peterka, Robert Kranjec, Jernej Damjan in Rok Benkovič osvojilo peto mesto. Prehiteli so jih Nemci, Finci, Avstrijci in Rusi. V posamični tekmi, kjer je zmago slavil Avstrijec Wolfgang Loitzl, drugi je bil Finec Janne Ahonen in tretji Avstrijec Thomas Morgenstern, pa naši niso bili tako uspešni. Najboljšo uvrstitev, 17. mesto, je dosegel Robert Kranjec, Jernej Damjan je bil 19., Primož Peterka pa 26. Pikl in Benkovič sta ostala brez finala, Jure Bogataj pa brez kvalifikacij. **D. Ž.**

AVTO - MOTO ŠPORT

Murau

Pibru dve zmagi v Avstriji

Dejan Piber z Bleda je minuli konec tedna nastopil na mednarodni dirki v motokrosu v avstrijskem Murauu. V razredu 85 ccm je bil v napeti dirki v obeh vožnjah prvi. **V. S.**

Študenti najmočnejši doslej

Luka Pirec

Ljubljana - Na 23. **Letni univerziadi**, ki bo v turškem Izmirju od 11. do 21. avgusta, bodo pod okriljem Slovenske univerzitetne športne zveze SUSA sodelovali tudi študentje iz Slovenije. Vsi nedvomno pričakujejo dobre rezultate, saj na to tekmovanje potujejo tudi nekateri naši vrhunski športniki, kot sta plavalec Blaž Medvešek in gimnastičar Mitja Petkovšek. Odpravo, ki šteje 70 članov, sestavlja 45 študentov in študentk z vseh treh slovenskih univerz ter strokovno spremstvo in vodstvo odprave.

Predsednik zveze, **dr. Otmar Kugovnik**, je na četrtkovi tiskovni konferenci povedal, da njihov cilj ni veliko število medalj, ampak le omogočanje športnikom udeležbo na večjih mednarodnih tekmah. Univerziada je po olimpijskih igrah, drugo največje tekmovanje na svetu, saj je prijavljenih več kot 8500 študentov iz sto petdesetih držav sveta. Naši športniki so doslej osvojili devet odličij, vendar pričakujejo, da se bo številka po koncu te univerziade povečala. Slovenci bodo nastopili v naslednjih športih: plavanje, sabljanje, košarka (ž), tenis, lokostrelstvo, taekwondo, jadranje, športna in ritmična gimnastika. Generalni sekretar **Matjaž Pečovnik** pravi, da je letošnja odprava najmočnejša doslej, tako da po tihem lahko pričakujemo več odličij kot poprej.

ATLETIKA

Helsinki

Naši brez pomembnih uvrstitev

Na svetovnem prvenstvu v atletiki, ki od 6. do 14. avgusta poteka v Helsinkih, na njih pa Slovenijo zastopa osemčlanska ekipa, so naši ostali brez pomembnih uvrstitev. Matic Osovnikar je v teku na 100 metrov s časom 10,48 ostal v četrtfinalu. Brigita Langerholc pa je v teku na 800 metrov s časom 2:03,06 dosegla 6. mesto v prvi skupini kvalifikacij. **D. Ž.**

Triglavu šest točk v Britofu

Derbi prve kadetske in mladinske lige pred 700 gledalci. Kranjčani izkušenejši.

MIRAN ŠUBIC

V Britofu nogometni praznik! Gorenjski nogomet ne pomni, kdaj se je na tekmi kadetov in mladincev zbralo 700 gledalcev, kolikor jih je prišlo gledat obračun Britofa in Goodyear EP Triglava! Starši in prijatelji, nogometni poznavalci in zlasti pristaši domačih fantov, ki so v prvih tekmah v prvi ligi dali resnično vse od sebe - Kranjčani pa so odnesli vseh šest točk in dvakrat zmagali. Gostiteljem gre čestitka za izredno dobro igrišče kljub deževni nedelji, gledalci pa so tekmo spremenili v izredno športen dogodek, ki je v čast gorenjskemu nogometu!

Mladinci Triglava slavili v Britofu. / Foto: Tina Dokl

KADETI - BRITOF: TRIGLAV 1:4

Varovanci trenerja Vitomirja Radosavljeviča so se predstavili kot zrelejša ekipa, ki vsako napako nasprotnika kaznuje brez milosti. To sta v prvem polčasu storila Marčeta in Dimitrov (dvakrat), ko sta stekla za hrbet domače obrambe oziroma izkoristila napake gostiteljev. Ne glede na to pa velja pri Triglavu pohvaliti zlasti Leona Mileka, ki je bil igralec tekme s svojo igro v sredini, pri Britofu pa so stavili na agresivnost, preskok igre in dolge podaje ter prekinitve (iz ene so tudi dosegli gol). V drugem polčasu je bila tekma manj zanimiva, Triglav je z golom Djurkoviča še enkrat zadel, razočarali pa niso niti gostitelji, ki jih vodi bivši trener Triglava Ivo Levstek, ki je po tekmi dejal, da so kranjski napadalci bili pač pretrd oreh za njegovo moštvo. Znani "Rade", kot vsi pravijo kranjskemu trenerju, pa je zmago ocenil kot rezultat boljšega izkoriščanja priložnosti.

MLADINCI - BRITOF: TRIGLAV 2:3

Pravi nogometni triler! Britof je z goloma iz prekinitev dvakrat vodil, Triglav pa je na koncu slavil zmago, ki je malo utišala množico gledalcev. Domači fantje so bili oslabljeni, a so se pokazali kot zelo trd nasprotnik. V polju so bili precej boljši gostje, protinapadi pa so šli bolje od nog domačim fantom, ki pa so bili v zaključkih akcij manj zbrani. Pri Triglavu gre omeniti zmagoviti gol, ki ga je svojemu bivšemu klubu zabil Anže Matoh. Bila je to odlična akcija Ločana Bajriča, ki je poživil igro Triglava v drugem polčasu, nato pa je Anže v slogu pravih mojstrov položil na zadnjo plat vratarja Šmajda in žogo zabil v prazno mrežo. Zakon bivšega je v nogometu eno od starih pravil in tudi tokrat je bivši igralec presodil "svojim". Neodločen rezultat bi bil prav tako pravičen.

Brane Pavlin, trener Britofa: "Zmagalo je boljše moštvo in lahko samo čestitam. Upam, da bomo v prvi ligi izborili obstanek in to je tudi naš poglavitni cilj. Vesel sem, da je tekmo spremljalo toliko gledalcev, to je dobro za nogomet."

Uroš Bučan, trener Goodyear EP Triglava: "Gostitelji so bili spretni iz prekinitev, a sem verjel, da bomo rezultat obrnili sebi v korist. Odločile so večje izkušnje našega moštva, ker smo svoje priložnosti znali izkoristiti. Tako je pač tekmovanje v prvi mladinski ligi ..."

Še zanimivost: v prvem krogu prve lige za starejše dečke se bosta ista nasprotnika pomerila ta konec tedna, gostitelj bo Triglav!

NOGOMET

KRANJ

Pokorn še vedno brez kluba

Jalen Pokorn je s prihodom selektorja Braneta Oblaka postal standardni član slovenske nogometne reprezentance. V slabem letu je desetkrat oblekel majico z državnim grbom in je na seznamu tudi za prihajajočo prijateljsko tekmo z Walesom - kot edini brez kluba.

V pretekli sezoni je igral za izraelski Hapoel iz Nazaretha in imel po izteku pogodbe tam možnost ostati še eno leto. "Življenje v Izraelu se močno razlikuje od evropskega in mi ni bilo najbolj pisano na kožo. V ekipi je bilo pet tujcev in vsi smo odšli," je povedal 26-letni nogometaš iz Svetega Duha pri Škofji Loki, ki pa kljub vsemu kot pravi športnik nad trenutnim stanjem ni obupal: "Trenutno treniram pri Šenčurju in trenerju Janezu Zupančiču gre zahvala, da se lahko tam nemoteno pripravljam. Moja želja je najti dober klub in podpisati vsaj dveletno pogodbo. Do takrat pa mi ne preostane drugega kot čakati na ugodno ponudbo in pridno trenirati. To situacijo brez kluba bi rad rešil čimprej." **M. B.**

ALPSKO SMUČANJE

KRANJ

Za smučarje sreča v nesreči

Po uspešnih pripravah v Zermattu se je slovenska moška ekipa za slalom in veleslalom svetovnega pokala minulo soboto odpravila na pot proti Argentini, kjer bodo ob treningih nastopili tudi na tekmah južnoameriškega pokala. Na poti pa so doživeli neprijetno izkušnjo, ki pa se je na srečo dobro končala. Po poletu z Dunaja v Madrid naj bi v nedeljo zjutraj iz španske prestolnice potovali v Santiago de Chile. Letalo španske družbe Iberia pa je imelo pri vzletu težave z motorjem, pri zaviranju pa je - po poročanju nemške tiskovne agencije DPA - celo zagorelo na podvozju. K sreči pri tem ni bil nihče poškodovan, potnike, med njimi tudi naše smučarje pa so nastanili v bližnjem hotelu. Popoldne so na pot proti Argentini smučarji že poleteli z drugim letalom, tako da so v Bariloche prispeli včeraj. Danes bo na bližnjem smučišču Catedral že prva tekma južnoameriškega pokala. **V. S.**

Drugoligaški ples se začenja

MIRAN ŠUBIC

V petek zvečer bodo gorenjski ljubitelji nogometa videli na delu novega drugoligaša, moštvo Tinex Šenčurja. Nov pokrovitelj, novi igralci, novo tekmovanje - dovolj motivov za obisk tekme z Dravinjo, ki sodi v zgornji dom kakovostne drugoligaške karavane.

TINEX ŠENČUR ima v obrambi novinca Osmanagiča (prišel iz Ihana, tretja liga), v sredini pa Župiča (Slovan) ter dva Kranjčana - Savanoviča in Ovčino (oba prej Triglav), povsem mogoče pa je, da se priključi še kakšna okrepitev. Poleg igralcev, ki so bili nosilci v prejšnjem prvenstvu (Zupančič, Bauman, Urh in drugi), bodo drugoligaški krst doživeli tudi nekateri mladi igralci. Ekipa je izgubila Dejana Jurkiča (Švedska), ki je bil prvi igralec v tretji ligi, a zanesljivo ne bo slabša! Prvi cilj je obstanek, a kdor pozna ambicioznega trenerja Janeza Zupančiča, se zaveda, da je Šenčur lahko tudi pozitivno presenečenje. Gre za urejen in organiziran klub z dobrimi pogoji za delo, večja slabost je šibko zaledje domačih kakovostnih igralcev, a očitno se da to tudi preprečiti (sodelovanje z Britofom je ena od možnosti) na druge načine.

SUPERNOVA TRIGLAV je precej bolj izkušeno moštvo kot lani, a še vedno najmlajše v ligi. Blizu enajsterice sta dva mladinca (Novak, Samardžič), dvajset let so stari vratar Likozar, Konc, Dolžan, Ovijač, še leto manj Burger in Andjelković. Kranjčani so v svoje vrste privabili veliki okrepitvi Dejana Plastovskega in Janeza Aljančiča, oba sta bila dolgoletna reprezentanta! Ob zdravem Igorju Stojanovu imajo ekipo, ki lahko premaga vsakogar in - kot pravi trener Robert Misja - v izenačeni ligi lahko tudi izgubi z vsakomur! Gole bo zabijal tudi najboljši tretjeligaški strelec Miha Žnidaršič (prišel iz Zarice), ker naj bi Dejan Božičič odšel v Grčijo služit nogometni kruh. Triglav je v zadnjih dveh letih največ storil na selekciji igralskega kadra in na stabilizaciji kluba. V nedeljo jih čaka zelo trd obračun z bivšim prvoligašem Zagorjem v gosteh, nato prihaja v Kranj favorit lige, ljubljanska Svoboda. Pravi priložnosti za dober nogomet.

CESTNO PODJETJE KRANJ, družba za vzdrževanje in gradnjo cest, d.d.
Kranj, Jezerska c. 20, tel.: 04/280 60 00, fax: 04/204 23 40, www.cpkranj.si, e-pošta: tajnistvo@cpkranj.si

Obvestilo o zapori ceste

Cestno podjetje Kranj, d.d., obvešča, da bo zaradi gradnje krožišča ceste delna zapora državne ceste G 2 - 104 na odseku **Kranj - Sp. Brnik,** v križišču s cesto Šenčur - Voklo, v dolžini 250 m in sicer od **8. 8. 2005 do 22. 10. 2005 neprekinjeno v dnevnem in nočnem času.**
V času delne zapore je lokalna cesta proti Voklemu zaprta. Obvoz je skozi Hrastje in Prebačevo ter obratno.
Voznike naprošamo, da upoštevajo začasno prometno signalizacijo in z razumevanjem upoštevajo, da navedenih del ni mogoče izvajati med prometom.

Gorenjski Glas WWW.GORENJSKIGLAS.SI Gorenjski Glas

izberi.si
Vseslovenski portal malih oglasov

Ena spletna stran, ki združuje 7 časopisov z vseh koncev Slovenije! Obiščite **www.izberi.si**, oddajte svoj mali oglas, oglejte si popolnejše oglase, sprehodite se po rumenih straneh in naj vas navdušijo kadrovski oglasi!

Brskanje po malih oglasih še nikoli ni bilo tako udobno.

DELO DOLENJSKI NOVICE VESTNIK Gorenjski Glas primorske novice Savinjski TEDNIK

Informacije: 04/ 20 27 029, GSM: 040 756 758
Vstopnice so na voljo uro pred predstavo.
Cena vstopnice: 600 sit

Otroški poletni
Kiselfest 2005
Kranj, vrt gradu Kieselstein

četrtek 11.8. ob *18. uri*

Lutkar Cveto Sever
Cesarjeva nova oblačila

Cesarjeva nova oblačila, lahko z gotovostjo štejemo med najbolj znane in najbolj zanimive Andersenove pravljice.

Prireditev je omogočila: Mestna občina KRANJ

KRIMINAL

KRANJ

Streljanje med vožnjo

V zgodnjih urah nedeljskega jutra je bilo na Savski cesti v Kranju slišati streljanje. Po vsej verjetnosti se je z orožjem igral neznanec, ki je med vožnjo z avtomobilom iz strelnega orožja izstrelil v zrak več nabojev. Policisti so si ogledali kraj streljanja in ugotovili, da so streli po vsej verjetnosti prišli iz avtomatskega orožja kalibra 7.62 mm, saj so našli več tulcev. Zaradi povzročitve splošne nevarnosti bodo za neznanega storilca napisali kazensko ovadbo.

KRANJ

Za 8,7 milijona ur

V noči na soboto je neznani storilec vlomil v trgovini na Stari cesti. V notranjosti je razbil stekla na vitrinah in iz njih pobral in si protipravno prilastil več ročnih ur zvenečih znamk, claude bernard, tag heuer, longines, rado, edox in omega. Lastnika je oškodoval za okoli 8,7 milijona tolarjev. Zoper neznanega storilca bo podano poročilo v dopolnitev kazenske ovadbe na Okrožno državno tožilstvo v Kranju.

BLED

Izginil britanski terenec

V noči med petkom in soboto so se avtomobilski tatovi sprehajali tudi po Bledu. S parkirnega prostora na Cesti svobode je nekdo odpeljal tri leta star terenski avtomobil landrover freelander GS TD4, temno sive barve. Na avtomobilu sta bili spredaj bela in zadaj rumena britanska registrska tablica z oznako J40NMJ. Terenec s trivratno karoserijo ima snemljivo streho, vprašanje pa je, kako se bo tat znašel z volanom nameščenim na desni strani? Oškodovani lastnik štirikolesnika ceni na 6,7 milijona tolarjev. **M. G.**

UGODNOSTI ZA BRALCE IN NAROČNIKE časopisa Gorenjski Glas

PRODAJA VSTOPNIC, KNJIG IN DARIL

V Gorenjskem glasu, v našem oddelku za naročnine in male oglase, na Zoisovi 1 v Kranju lahko poleg urejanja naročnine, malih oglasov, nakupa časopisa in priloge Na potep kupujete tudi različne vstopnice, knjige, dvd filme in darila. Oddelek je odprt vsak delavnik od 7. do 15. ure. Trenutno lahko izbirate med naslednjimi knjigami in darili:

Polona Pegan: Monty
romantična kriminalka za mlade bralce in njihove starše
cena: 1.750 sit
za naročnike: 1.400 sit

Svilanitova brisača Gorenjski glas
kopalna brisača 68 x 140 cm, 1. kvaliteta, 100 % bombaž
cena: 2.900 sit
za naročnike: 2.500 sit

Poletni dvojček
brisača + knjiga Monty
cena: 4.000 sit
za naročnike: 3.000 sit

Kino za družino: DVD igrani in risani filmi
2 oz. 3 (4 ure programa) večno zeleni filmi na enem dvd-ju
cena: 1.100 sit
za naročnike: 1.000 sit

NOVO Marko Ješe: Kodrlajsasti piton
Založba Rotis, Maribor
cena: 5.800 sit
po pošti: 5.800 sit + poštnina
Pretresljiv roman ozdravljenega narkomana iz Čirč pri Kranju. Ko je njegovo izpoved prebrala njegova hči, je rekla: *"Če bo še kdo, ki bo prebral to knjigo, posegel po drogi, je totalen idiot!"*

Telefon v oddelku za naročnine:
04/201 42 41

Zmikavti poleti ne počivajo

Dobro je, da redni obiskovalci bazenov tudi sami poskrbijo za varnost pred krajami.

VALERIJA ČENČUR

V gneči na kopališčih se hitro znajdejo dolgoprsti nepridipravi, ki ciljajo predvsem na denar in mobilne telefone. / Foto: Tina Dokl

Kranj, Tržič - "Kopalci, ki so z enega od gorenjskih kopališč zaradi zmikavtov, ki so jim izpred nosu ukradli denar ali dokumente, odšli z grenkim priokusom, najbrž vedo, kako zaščititi svoje imetje. Pri prenovi kopališča v Kranju so upravljavci zelo dobro poskrbeli tudi za varovanje osebnega premoženja. Sedaj imamo nove garderobe, ki jih kopalci lahko uporabljajo ob plačilu kavcije, ki znaša tisoč tolarjev. Obiskovalec dobi ključek pripadajoče omarice, v katero lahko spravi svoje imetje, in dobi ob odhodu denar nazaj. Večina kopalcev pa še vedno jemlje nahrbtnike s seboj in jih pusti nenadzorovane, kar pa počno seveda na lastno odgovornost," razlaga kopališki mojster **Miha Smolej**. Na srečo letos zaenkrat še niso dobili nobene prijave o kraji, medtem ko je prejšnja leta izginilo nekaj mobilnih telefonov in denarnic. Tudi drugače imajo sedaj vse veliko bolj pod kontrolo. "Ključni deli bazena so pod nadzorom kamer. Poleg tega varnostniki 24 ur na dan fizično varujejo objekt, saj je pred leti ponoči prišlo do utopitve." Hujših izgredov tudi nimajo, če pa že slučajno pride do tega, reševalci poskušajo pomiriti situacijo. V primeru, da jim to ne uspe, pokličejo varnostnike in nazadnje, če je treba, tudi policijo. Kopalci lahko za varnost največ naredijo sami. "S seboj naj ne nosijo mobilnih telefonov, kot tudi ne večje vsote denarja, ali pa naj svoje stvari zaklepajo v garderobne omarice. Izjemoma lahko pustijo vrednejše predmete tudi na recepciji," svetuje Smolej.

V Tržiču pa je zgodba malce drugačna. "Ravno pred nekaj dnevi so nam ponoči vlomili v pisarno pred kopališčem, a na srečo je bilo treba zamenjati samo ključavnico, ukradenega pa ni bilo nič," je povedala **Teja Babič**, članica Športnega društva Tržič, ki je na bazenu blagajničarka. Razložila je, da letos, razen vloma, ni bilo prijavljene še nobene tatvine. "Ker je manj obiska, tudi ni kraj. V prejšnjih letih, ko je bilo več ljudi, pa je izginil kakšen mobilni telefon, denar, pa tudi kolo." Obiskovalci morajo biti tukaj sami malo bolj previdni, saj si na žalost zaradi previsokih stroškov ne morejo privoščiti varnostnikov in nadzornih kamer. V Tržiču se bo 19. avgusta začel županov teden in s tem prost vstop na bazen, zaradi česar bo verjetno tudi veliko kopalcev in ne bo odveč večja pazljivost.

To pa velja prav tako tudi na drugih kopališčih, saj za vse, kar obiskovalci prinesejo s seboj, odgovarjajo sami, zato je najbolje imeti s seboj samo najnujnejše.

Manj kriminala, več škode

Na Policijski upravi Kranj v prvem polletju beležijo skoraj podvojitev škode zaradi gospodarskega kriminala.

MATJAŽ GREGORIČ

Kranj - Kriminalisti, ki delujejo na območju policijske uprave Kranj, so v letošnjem prvem poletju obravnavali manj primerov gospodarskega kriminala, vendar pa se je občutno povečala povzročena škoda. S kaznivimi dejanji gospodarskega kriminala je bila v prvem letošnjem šestmesečju povzročene za dobrih 809 milijonov škode, medtem ko so jo v enakem lanskem obdobju ocenili za skoraj polovico manj, oziroma nekaj manj kot 422 milijonov tolarjev. V največ primerih je šlo letos za zatajitev finančnih obveznosti, kjer je bilo povzročene skoraj 379 milijonov škode, sledijo zlorabe položaja ali pravic z dobrimi 247 milijoni, poslovne goljufije s 123 milijoni in poneverbe s 44 milijoni tolarjev. Kljub zmanjšanju števila kaznivih dejanj gospodarskega kriminala, kriminalisti med storilci beležijo več povratnikov, opozarjajo pa tudi na dejstvo, da storilci uporabljajo vse bolj prefinjene metode, zaradi česar je povprečno povzročena škoda na storilca večja.

V komentarju k polletnemu poročilu so v Policijski upravi Kranj zapisali, da je povečanje števila kaznivih dejanj zatajitve obveznosti povezano predvsem z raziskovanjem poslovanja gospodarskih družb s področja gradbeništva in samostojnih podjetnikov, ki se ukvarjajo z gostinstvom. V obravnavanih primerih je bilo največkrat odkrito posredovanje napačnih podatkov za odmero davčnih obveznosti. Med kaznivimi dejanji je opazno tudi povečanje poneverb, zlorab položaja ali pravic, zlorab zaupanja, zatajitev finančnih obveznosti, izdaj nekritih čekov, zlorab bančnih kartic in ponarejanja ali uporabe listin.

Pes pregnal vlomilca

Starejšo občanko je pred nasilnima nepridipravoma rešil kosmatinec.

MATJAŽ GREGORIČ

Gorenja vas - Hiše lastnikov, ki so v poletnih dneh na počitnicah, so pogosto tarče nepridipravov, ki že pred vlomom očitno dobro vedo, kdaj jim bo tuja lastnina na dosegu rok. Včasih pa se jim tudi zalomi, kot se je neznanima storilcema, ki sta v noči z nedelje na ponedeljek vlomila v stanovanjsko hišo v Gorenji vasi. Preiskovala sta vse prostore in v prvem nadstropju je hrup v spalnici zbudil 78-letno mamo lastnice, ki je pazila hišo, ko je bila sama z družino na dopustu. Ker je mislila, da se je hčerka z družino vrnila, ju je začela ogovarjati. Neznana storilca sta jo prijela in jo zvlekla v kurilnico, kjer sta ji ukazala, da naj pri miru sedi na tleh in nadaljevala s svojim nečednim poslom v drugih prostorih stanovanjske hiše. Starejša ženica njunih ukazov ni upoštevala in je čez nekaj časa odprla vrata in odšla v garažo. Tam je bil štirinožni gospodar, na katerega vlomilca očitno nista računala. Psa je spustila in kot pravi čuvaj je takoj stekel v zgornje prostore, kjer sta bila neznanca. Ko ju je kosmatinec zalotil, je bilo njunega poguma konec in jadrno sta pobegnila iz hiše. Med begom sta v hodniku srečala oškodovanko in jo podrla na tla, iz hiše pa sta stekla praznih rok. Kriminalisti so opravili ogled kraja in bodo zoper nasilna vlomilca napisali kazensko ovadbo ter jo poslali Okrožno državno tožilstvo v Kranju.

GG Za vas beležimo čas
WWW.GORENJSKIGLAS.SI

Naj bazen Gorenjska 2005

Gorenjska
Skrivnostna in lepa.

Gorenjska turistična zveza Kranj, Koroška 27, 4000 Kranj, tel.: 04/20-10-500, faks: 04/20-10-501, www.gorenjska.si, e-pošta: gtz@siol.net

Ob vznožju Kriške gore pred vrati Tržiške doline je letno kopališče Tržič. Kopališče je bilo zgrajeno leta 1960, uradno pa so ga odprli leta 1961. Sestavljata ga veliki bazen s skoraj 900 m2 in globino med 140 in 360 cm ter otroški bazen s 60 m2. Je edino letno kopališče, ki ima skakalnico, ki v višino meri 3 metre. Temperatura vode v obeh bazenih se giblje med 26 Co in 28 Co. V 44 letih delovanja je bazen v povprečju obiskalo 15.000 obiskovalcev na leto. Rekord med obiski v eni sezoni pa sega v 80. leta, ko se je število obiskovalcev ustavilo pri 30.000.

Kopališče je urejeno. Poskrbljeno je za ljubitelje sončenja kakor tudi tiste, ki se želijo skriti pod košatimi drevesi v senco. Parkirni prostor je urejen in lepo označen, vendar lahko sprejme samo okoli 100 avtomobilov. Ob bazenu je picerija Bazenček, ki vam vsak dan nudi raznovrstne pice in druge jedi, kakor tudi osvežilne pijače in sladolede.

V Športni zvezi Tržič organizirajo tečaje plavanja za otroke, stare od 7 do 15 let. S prijatelji se lahko pomerite v namiznem tenisu. Vsak dan od 9. do 12. ure imajo upokojenci možnost rekreacijskega plavanja, ko je bazen namenjen le njim. Cena vstopnice za upokojence je 500 SIT, medtem ko imajo starejši od 70 let brezplačen vstop. Letošnja novost je program na vodnih igralih (trampolin) ter animacijski program

ob petkih v času nočnega kopanja.

Konec avgusta se bo na kopališču zvrstilo kar nekaj prireditev, kot so tekmovanje v vaterpolu, plavanju, podvodnem hokeju in Igre brez meja, v katerih bo sodelovalo 8 ekip. Vsaka ekipa bo sestavljena iz 8 članov, 6 fantov in 2 dekleti. Vse informacije o prijavi in sodelovanju na Igrah brez meja dobite na telefonski številki 04/59-25-000. Za pester zaključek sezone pa bodo poskrbeli člani zasedbe Kalifornija in izbor za Miss.

Bazen je odprt od ponedeljka do nedelje med 9. in 19. uri. Ponujajo pa vam tudi nočno kopanje ob petkih med 20. in 23. uro. Lahko pa jih pokličete na telefonsko številko 04/59 61 187, kjer vam bodo z veseljem postregli z vsemi informacijami o kopališču Tržič.

Glasovnica za bazen v Tržiču Naj bazen Gorenjska 2005

Urejenost bazena in okolice	☐ 1	☐ 2	☐ 3	☐ 4	5
Dostopnost in parkirišče	☐ 1	☐ 2	☐ 3	☐ 4	5
Gostinska ponudba	☐ 1	☐ 2	☐ 3	☐ 4	5
Dodatna ponudba *(namizni tenis, namizni nogomet, trampolin, anaimacijski programi, drugo)*	☐ 1	☐ 2	☐ 3	☐ 4	5
Urejenost spremljajočih objektov	☐ 1	☐ 2	☐ 3	☐ 4	5

Ime in priimek:

Naslov:

Št. Mobitela: Davčna številka:

Akcija traja od 12. julija do 23. avgusta. Glasujete lahko vsak teden tako, da je število glasovnic neomejeno. Glasovnice lahko pošljete na naslov Gorenjska turistična zveza, Koroška cesta 27, 4000 Kranj, ali oddate v nabiralniku Gorenjske turistične zveze na istem naslovu. Zaključna prireditev bo 26. avgusta na enem od predstavljenih bazenov, kjer bomo med vsemi poslanimi glasovnicami izžrebali nagrajence ter podelili priznanje za "naj" bazen Gorenjske 2005.

Pokrovitelji

RADIO BELVI 98.3 / 94.4

AVIVA
IT'S YOUR SPACE • MAKE IT FUN
www.elizij.com, e-mail: aviva@elizij.com

Gorenjski Glas

TV SPORED

GG

PRILOGA GORENJSKEGA GLASA OD SREDE, 10. 8., DO TORKA, 16. 8. 2005

Na naslovnici Zvezda Miakar in Mark Žitnik (TV Paprika), foto: Tina Dokl

SLO 1

06.50 Tedenski izbor
06.50 Kultura
07.00 Odmevi
07.35 Težave viteza Gabra, kratki igr. film (vps 07.35)
07.50 Žan, kratki dok. film (vps 07.50)
08.05 Fliper in Lopaka, ris. nan., 7/26 (vps 08.05)
08.30 Gusarski otoki, fr. nan., 7/26 (vps 08.30)
08.55 Tedenski izbor
08.55 Zmajček, ris. nan., 7/13
09.20 Zlatko Zakladko: V deželi Petra Klepca
09.45 Naučimo se pesmico z Melito Osojnik: Ciciban in potoček
09.55 Jure Pervanje - Marcel Buh: Vrtičkarji: Dedičina, tv nad.
10.30 National Geographic, amer. dok. serija, 4/12
11.25 Heidi, avstrijski film (vps 11.25)
13.00 Poročila, šport, vreme (vps 13.00)
13.20 Tedenski izbor
13.20 Nekaj minut za domačo glasbo
13.35 Ljudje in zemlja, odd. tv Maribor
14.25 Deželo, kjer so doma legende, fr. dok. serija, 1/13
15.00 Poročila, promet (vps 15.00)
15.05 Mostovi - Hidak: Moj gost, moja gostja - Vendegem (vps 15.05)
15.40 Snorčki, ris. nan., 6/13 (vps 15.40)
16.05 Pod klobukom: 6 pack Čukur, pon. (vps 16.05)
16.40 Skip in Skit, ris. nan., 10/26 (vps 16.40)
17.00 Novice, slov. kronika, šport, vreme (vps 17.00)
17.30 Kraljestvo planinskega orla: Življenje na vrhu, dok. serija, 2/3 (vps 17.30)
18.20 Turistika - Bolgarija, pon. (vps 18.20)
18.40 Žrebanje Astra (vps 18.40)
18.45 Binko, ris. (vps 18.45)
18.55 Vreme (vps 18.55)
19.00 Dnevnik
19.35 Vreme, magnet, šport
20.00 Sedmi pečat: Zločini, dan. film (vps 20.00)
21.35 100 let slov. filma
21.35 My first cut, slovenski kratki igrani film (vps 21.35)
21.40 Strupi, slov. kratki dok. film (vps 21.40)
22.00 Odmevi, kultura, šport, vreme (vps 22.00)
22.55 F. M. Dostojevski - Dušan Jovanović: Blodnje, tv priredba predstave Slovenskega mladinskega gledališča
01.10 Dnevnik, vreme, magnet, šport, pon.
02.05 Dnevnik zamejske tv (vps 02.05)
02.30 Infokanal

SLO 2

06.30 Infokanal
10.00 Otroški infokanal

11.30 Tv prodaja
12.00 Zabavni infokanal
14.30 Tv prodaja
15.05 Evropski magazin, odd. tv

EVROPSKI MAGAZIN
ODDAJA TV Maribor
Velikokrat se zazremo v nebo in če ne drugega, razmišljamo o tem, katera zvezda je naša ali kakšno vreme nam bo v prihodnjih dneh naklonjeno. Bolj natančne podatke, vsaj kar se tiče vremena, pa nam posredujejo sateliti, ki krožijo okrog zemlje. Zbirajo tudi podatke o možnostih življenja v vesolju ali pa čisto naključno odkrijejo do zdaj še neznane planete. Predstavili vam bodo satelite in raziskovanje vesolja. Pripravlja in vodi Saša Krajnc.

Maribor (vps 15.05)
15.35 Druga godba 2004: Brina, posnetek koncerta, pon.
16.55 Mostovi - Hidak: Moj gost, moja gostja - Vendegem, pon.
17.30 Helsinki: Svetovno prvenstvo v atletiki, prenos (vps 17.30)
21.20 Kraljestvo planinskega orla: Življenje na vrhu, dok. serija, 2/3, pon.
22.10 Noč svetega Lovrenca, ital. film, pon. (vps 22.10)
23.55 Profesionalec, srb.-črnogor. film, pon. (vps 23.55)

01.35 Infokanal

POP TV

06.55 24 ur, pon.
07.55 Sedma nebesa, pon. 8. dela amer. nan.
08.45 Pet skrivnosti, pon. 125. dela meh. nad.
09.40 Zastavljeno srce, pon. 96. dela venez. nad.
10.30 TV prodaja
11.00 Srčna dama, pon. 122. dela meh. nad.
11.50 Prava ljubezen, pon. 94. dela venez. nad.
12.45 Preverjeno, pon.
13.40 TV prodaja
14.10 Sedma nebesa, 9. del amer. nan.
15.00 Prava ljubezen, 95. del venez. nad.
15.55 Srčna dama, 123. del meh. nad.
16.55 Zastavljeno srce, 97. del venez. nad.
17.55 24 ur - vreme
18.00 Pet skrivnosti, 126. del meh. nad.
19.00 24 ur
20.00 TV kriminalka: Resnica za objektivom, amer. film

RESNICA ZA OBJEKTIVOM, ameriški film, 1999
Ambiciozna fotografinja Gage Sullivan je zaposlena pri tabloidu. Pri svojem delu zasleduje slavne ljudi, zdaj pa tudi sama opazi, da ji nekdo sledi. Prestrašena upošteva nasvet prijateljice Casey in najame telesnega stražarja Nicka Angela. Toda čedni Nick ni kos zahtevni nalogi, saj zalezovalec ugrabi Casey in jo ubije. Gage je zdaj še bolj odločena, da izsledi morilca in si reši življenje.

21.45 Hitri Edi, zad. del ang.-amer. nan.
22.40 XXL premiere
22.45 Teksaški mož postave, 18. del amer. nan.
23.40 Prijatelji, 6. del amer. humor. nan.
00.10 Parčkanje, 4. del ang. nan.
00.50 24 ur, pon.
01.50 Nočna panorama

KANAL A

09.05 TV prodaja
09.30 Domače kraljestvo, pon. 12. dela amer. humor. nan.
10.00 Obalna straža na kolesih, pon. amer. nan.
10.50 E+, pon.
12.50 TV prodaja
13.20 Domače kraljestvo, 13. del amer. humor. nan.
13.50 Mladi in nemirni, 207. del amer. nad.
14.45 Vsi moji otroci, 102. del amer. nad.
15.35 TV prodaja
16.05 Obalna straža na kolesih, amer. nan.
17.00 Raymonda imajo vsi radi, 11. del amer. humor. nan.
17.30 Jimova družina, 15. del amer. humor. nan.

JIMOVA DRUŽINA, ameriška humoristična nanizanka
Cheryl začne telovaditi in Jima prepriča, da skupaj odigrata partijo skvoša. Jim naj nikar ne pozabi, da ga je Cheryl premagala, ko sta nazadnje igrala skupaj, toda Jim trdi, da ji je pustil zmagati samo zato, da bi šla v posteljo z njim.

18.00 E+

E+
Sprehodili se bodo po modnih stezah, ki so jih s svojimi kreacijami napolnili Clements Ribeiro, Boudicca in Paul Smith. Paul Smith je navdih tokrat poiskal kar v karnevalskem vzdušju Ria De Janeira. Tako je nastala zelo optimistična kolekcija, namenjena mladim in srečnim dekletom.

20.00 Hollywood zaupno, 7. del amer. dok. serije
20.55 Pravi seks v pravem mestu: New York, 7. del amer. dok. serije
21.45 Zvezdna vrata, 13. del amer. nan.
22.40 Seinfeld, 5. del amer. humor. nan.
23.10 Ta nora služba, 16. del amer. humor. nan.
23.40 Samo bedaki in konji, 1. del ang. humor. nan.

00.15 E+, pon.

PRVA TV
08.30 Tri v vrsto **08.45** Spomin **09.00** Yu-Gi-Oh, ris. serija **09.25** Spomin **09.45** Tri v vrsto **10.00** Prva prebere prva **10.25** Sto izložb, sto strasti, pon. **10.50** Življenje ob jezeru, pon. **11.45** Adijo, pamet **12.50** TV-prodaja **13.05** Tri v vrsto **13.15** Spomin **13.25** TV-prodaja **13.55** Barabe in princese, pon. **14.25** Na moj način, pon. **15.25** Ljubezenske prevare, pon. **16.25** Michael Jackson, pon. **17.15** Yu-Gi-Oh **17.40** Sto izložb, sto strasti, 491. del **18.05** Življenje ob jezeru, 13. del **19.25** Adijo, pamet **19.55** Plemeniti komentar **20.00** Ena na ena **21.00** Kako preživeti, 2. del **21.50** Gloss exclusive **22.25** Ljubezenski ugriz, fr. kom. srh. (2001)

Tv PIKA
06.00 TV-prodaja **06.30** Algea, skrbi za dobro počutje **07.00** 25. obletnica oktета Deseti brat **08.30** TV-prodaja **09.00** Poslovni studio, dnev.-inf, odd., pon. **09.30** S Pingom korak više, pon. **09.45** Vodič po podjetništvu, pon. **10.00** Štiri tačke, oddaja o hišnih ljubljencih, pon. **10.30** Jana, oddaja o sončni strani življenja, Osteoporoza **11.00** Za vas in mesto, z Milanom Skledarjem, odd. o kmetijstvu, pon. **12.00** Na piki, akt. pog. odd., smo ali nismo bolni, gost: Borut Miklavčič **13.00** Glasbeni Mozaik **17.00** Razgledovanja, pot. rep., prvič **17.30** Kulturne drobtinice, za glasbene sladokusce, prvič **18.00** Slo motion, pon. **18.30** Poslovni studio, dnev.-inf. odd. **19.00** Slovenska glasbena lestvica, pon. **20.00** V harmoniji z naravo **20.30** Sijaj **21.00** Živeti zdravo, kronična obstruktivna pljučna bolezen **21.30** 24 UR, info. odd. **22.30** Poslovni studio, dnev.-inf. odd., pon. **23.00** Preverjeno, odd. POP TV **23.45** Odbojka na mivki, Siemens Masters 2005, pon.

Tv Paprika
09.00 Svet mobilnih telefonij **09.30** Glasbene želje **10.10** Spot tedna **11.30** Mobilne igrice **12.00** Glasbeno popoldne **14.00** Spot tedna **14.10** Glasbene želje **18.30** Svet mobilnih igric **19.00** Spot laguna in voditeljev pozdrav **19.15** Igrica, najdi napako **20.35** Svet mobilnih melodij **21.05** Mercatorjev poletni nasvet **21.10** Glasbeni gost **21.25** Paprika v Laguni **21.40** Druga pesem **21.45** Paprika v Laguni **21.55** Tretja pesem **22.05** Vročih 5 **22.10** Pregled zapetih pesmi **22.15** Igra

Gorenjska TV
09.00 Drugačne zvezde: Savana, 2. del dok. odd. **09.35** GTV priporoča 1 **09.45** Gorenjski odsev: Sodelovanje občin Radovljica in Žirovnica, rep. **10.00** Predstavljamo vam KS Podjubelj, dok. odd. 10.45 Mednarodno srečanje tamburašev v Kranju, rep. 11.15 Video strani, panorama Gorenjske 16.58 GTV danes 17.00 Slovenska glasbena lestvica, glasb. odd. **18.00** Spoznajte založbo Nova revija, 2. del dok. odd. **18.25** Ste vedeli?, svet. odd. **18.35** GTV priporoča 2 18.45 Gorenjski odsev: Razstava Petra Beusa v Galeriji Avsenik, rep. 19.00 Aktualno v regiji, pog. odd. 19.15 Gorenjske grče ... igralka Tatjana Košir, dok.

otroke **17.20** Tralalaja ... Spoznajmo Eskime, otr. odd. **18.00** Drugačne zvezde: Pot v gozd, 3. del dok. odd. **18.30** Ste vedeli?, svet. odd. **18.35** GTV priporoča 2 **18.45** Gorenjska Tv-poročila, 2562., inf. odd. **19.00** Aktualno v regiji, pog. odd. **19.15** Resnica o vinu, 3. del dok. serije **19.45** Marketing GTV vam predstavlja, ogl. rep. **19.50** GTV priporoča 3 **20.00** Predstavljamo vam KS Sorica, dok. odd. **20.45** Kulturni utrinek: Likovna razstava Milana Batiste v Kranju, rep. **21.00** Fair play: Uspehi naših plavalcev v Almerii, šport. odd. **21.35** GTV priporoča 4 **21.45** Gorenjska Tv-poročila, 2562., inf. odd. **22.00** Apolon ... Jasmina Cafnik, razv. odd. **22.45** Poletne spominčice: Rock Otočec 2002, zadnji del glas. serije **23.30** Marketing GTV vam predstavlja **23.35** GTV priporoča 5 **23.45** Gorenjska Tv-poročila, 2562., inf. odd. **00.00** Polnočevanja: Aktualno v regiji, pon. **00.15** Soča Reggae Riversplash 2004, glas. lepljenka **01.00** Slovenska glasbena lestvica, glas. odd. **02.00** Za lahko noč

Deželna LokaTV
10.00 Videostrani **17.00** Z občinskih klopi, seja OS Tržič (8.6.05), 4. del, pon. **18.00** Deželni magazin - Občina Predvor, pogovor z župani, pon. **19.00** Preprosto najboljši, mlad. glas. odd. **20.00** Deželni miks, rep., pon. **20.35** Pokliči me nocoj, kont. odd. z nar.-zab. glasbo **21.30** Pogovor meseca, pog. odd. z znanimi osebnostmi **22.30** Deželni miks, rep., pon.

Net TV
10.10 Žoga, odd. o nogometu **10.45** Avto **11.40** Amyjin orgazem, pon. filma **13.40** Vibracije **14.30** Studio S3 Ptuj **15.20** Animalija **15.50** TV-prodaja **16.20** Punčka iz cunj **17.10** Sonce skušnjave **17.55** Special **20.00** Potovanja **20.30** Sivi dom, 3. del **21.25** Kolesa, jug. akc. drama (1999); igrajo: Ljubiša Samardžić, Dragan Milanović, Anica Dobra; režija: Djordje Milosavljević **23.10** Normal Ohio **23.35** Kam na počitnice **00.05** Največje svetovne nerodnosti **00.35** TV-prodaja **01.05** Gillettov svet športa

HTV
06.50 TV-koledar **07.00** Dobro jutro, Hrvaška **09.05** Čarovnije **10.00** Poročila **10.10** Par, nepar **11.00** Svet narave: Slon, cesar in metuljevo drevo, dok. serija **12.00** Poročila **12.30** Ljubezen nima cene, 10. del meh. tel. **13.20** Hruške in jabolka **14.00** Poročila **14.10** Kapelski kresovi **15.25** Globalni klepet **16.00** Hrvaška danes **16.25** Hrvaške jame: Skrivna vrata Velebita, dok. serija **17.00** Počitnice v nevarnem območju: Nigerija, dok. serija **17.50** Julija **18.45** Malo misto: Jezera **19.30** Dnevnik **20.05** Čarovnije **21.00** Fokus **22.00** Dnevnik **22.20** Mesečina in Valentino, amer. drama (1995); igrajo: Elizabeth Perkins, Gwyneth Paltrow, Kathleen Turner, Whoopi Goldberg, Jon Bon Jovi **00.05** Samo bedaki in konji, pon.

HTV 2
07.50 TV-koledar **08.00** Otroški spored **10.35** Vidimo se na luni, kan. mlad. film (1995) **12.10** Hit poletja **12.40** Sea-quest **13.25** Osmerica v outu, amer. drama (1988) **14.50** Svobodno območje **14.50** Poročila za gluhe **15.00** Harry in Hendersonovi **15.30** Urgenca **16.15** Moja najstnica **16.35** Whoopy **17.00** Karen Sisco **17.45** Mrtvi kot jaz **18.45** Jimova družina **19.15** Enterprise **20.05** Oddaja pred nogometno tekmo med Hrvaško in Brazilijo **20.50** Mladi zdravniki, 1. del druge sezone amer. hum. serije (2002) **21.20** V vrtincu igre, 7. del angl. nad. (2003) **22.15** Samo bedaki in konji **22.50** Teksaški mož postave **23.35** Sopranovi **00.30** Na kraju zločina: Miami, pon. **01.15** Frasier, pon.

Discovery
06.00 Prikrito: Sicilija **07.00** Ameriške igralnice **08.00** Harley: Sanjski stroj **09.00** Smetišče: Naprave iz odpadkov **10.00** Kruta narava **11.00** Razbiti mit **12.00** Prikrito: Sicilija **13.00** Ameriške igralnice **14.00** Harley: Sanjski stroj **15.00** Smetišče **16.00** Ameriški Chopperji **17.00** Hitrostni stroji **18.00** Ekstremno inženirstvo: Tunel pod Alpami **19.00** Rex Hunt **19.30** Ribiške trofeje **20.00** Uganke na nebu **21.00** Razbiti mit **22.00** En korak predaleč **22.30** Masivni stroji **23.00** Vojna zvezd

Animal planet
06.00 Zavetišče za hišne ljubljenčke **06.30** Najbolj smešne živali sveta **07.00** Opičje zadeve **07.30** Živali od A do Ž **08.00** Svet narave **09.00** Divja južna Amerika **10.00** Lovec na krokodile **11.00** Živalska policija **12.00** Zavetišče za hišne ljubljenčke **12.30** Najbolj smešne živali sveta **13.00** Opičje zadeve **13.30** Živali od A do Ž **14.00** Svet narave **15.00** Zvezdniški hišni ljubljenčki **16.00** Živalska policija **17.00** Zavetišče za hišne ljubljenčke **17.30** S.O.S. **18.00** Čudoviti posnetki živali **18.30** Dnevnik velikih mačk **19.00** Opičje zadeve **19.30** Živali od A do Ž **20.00** Nenavadna narava **20.30** Divja narava **21.00** Divja južna Amerika **22.00** Lovec na krokodile **23.00** Živalska policija **00.00** Opičje zadeve **00.30** Živali od A do Ž

National Geographic
12.00 Fobije: Aligatorji **12.30** Opičji posli **13.00** Galazen iz pekla **14.00** Je to res?: Bigfoot **15.00** V maternici: Popotovanje človeškega zarodka **16.00** V maternici: Popotovanje človeškega zarodka **17.00** Lovci na morju: Southworld, malteška vez z življenjem **18.00** Fobije: Aligatorji **18.30** Opičji posli **19.00** Krokodilske kronike iii: Prepolno **19.30** Psi v službi: Peewee, Zeke in Ozzy **20.00** Galazen iz pekla **21.00** Je to res?: Bigfoot **22.00** Resnica o ubijanju **23.00** Resnica o ubijanju **00.00** Je to res?: Policijski jasnovidci

Hallmark
09.30 Sinovo upanje, amer. drama (1994) **11.15** Nairobijska afera, amer. drama (1985) **13.00** McLeodovi hčeri **13.45** Barbara Taylor Bradford: Glas srca, 2. del amer. rom. miniserije (1990) **15.30** Da ali ne?, amer. drama (2004) **17.15** Sinovo upanje, pon. **19.00** McLeodovi hčeri, pon. **20.00** Ford: Človek in stroj, 1. del amer. biog. miniserije (1987) **21.45** Jordan, 53. del **22.45** Sanje o uspehu, avs. rom. kom. (2004) **00.30** Ko me ni bilo, amer. drama (2004)

Travel Chanell
18.00 Popotnik: Tajska **18.30** Pobeg: Krakov **19.00** Treking: Norveška **20.00** Potepanja: Madrid **21.00** Potujemo: Rotorua **21.30** Potovanje z ladjo **22.30** Pustolovščina: Nova Zelandija **23.00** Treking: Zimbabve **00.00** Lizbona

BBC Prime
07.00 Program za otroke **09.00** Notranja oprema **09.30** Flog It! **10.30** Program za otroke **11.00** Veliki, močni fantje **11.30** Urejanje vrta **12.00** Dnevnik velike mačke **13.00** Moj heroj, ang. hum. serija **13.30** Some Mothers Do 'Ave 'Em, ang. hum. serija **14.00** Gospodična Marple, ang. serija **14.50** Telebajski **15.15** Tweenies **15.35** Fimbles **15.55** Balamory **16.15** Program za otroke **17.00** Antiques Roadshow **17.30** Veterinarska praksa **18.00** Živalski park **19.00** Lov na starine **19.30** EastEnders, ang. serija **20.00** Amazonka - superreka, dok. odd. **21.00** Sahara, dok. odd. **22.00** Dokumentarna odd. **22.30** Človeška rasa, dok. odd. **23.00** Casualty, ang. serija **23.50** Holby City

MTV
13.00 Boiling points **15.00** Spužva Bob **15.30** Spisek želja **16.00** TRL **17.00** Dismissed **17.30** Just See MTV **18.30** MTV New **19.00** The rock chart **20.00** Mladoporočenca, z J. Simpson, N. Lachleyjem **20.30** Sladkih Šestnajst **21.00** Močna dekleta **21.30** Osbournovi **22.00** Top 10 at 10: Pop devetdesetih let **23.00** Punk'd **23.30** Wonder showzen

EURO SPORT
08.30 Smučarski skoki, posnetek nedeljske tekme za poletno veliko nagrado v Courchevelu **10.00** Svetovno prvenstvo v atletiki, vrhunci nedeljskih končnih odločitev v Helsinkih **11.30** Nogomet: Evrogoli **12.00** Tenis (2), vrhunci včerajšnjih dvobojev uvodnega kroga turnirja WTA v Torontu **14.00** Izbor najzanimivejših utrinkov na Eurosportu **14.30** Nogomet: Evrogoli **15.00** Nogomet, vrhunci evropskih kvalifikacijskih tekem za nastop na SP prihodnje leto v Nemčiji **17.00** Tenis (2), prenos dvobojev uvodnega kroga turnirja WTA v Torontu **22.00** Boks, vrhunci mednarodnih dvobojev v različnih kategorijah iz Luxhavna **23.45** Avtomobilizem, vrhunci 1000-kilometrske dirke v Silverstonu **00.00** Športna poročila **00.15** Nogomet: Evrogoli **00.45** Najboljši športni prizori, izbor najzanimivejših utrinkov na Eurosportu

DSF
06.00 Nogomet - 2. nemška liga, posn. sinočnje tekme drugega kola: VFL Bochum - Energie Cottbus **08.00** Oglasi **08.30** Športni kviz **11.00** TV-prodaja **13.30** Motociklizem, predstavitev motorja BMW R 1200 RT **14.00** La ola, nogometni magazin **14.30** Športni kviz **17.00** Ekstremni športi, odd. za drzne **17.30** Odbojka na mivki, vrhunci turnirja v Luzernu **18.30** Nogometne novice **20.00** Nogomet (do 21 let), prenos kvalifikacijske tekme Poljska - Nemčija **22.30** Moška TV **23.00** Športni kviz **00.00** Erotični spoti

ORF 1
08.20 Varuška, pon. **08.40** Raztresena Ally **09.25** Čarovnice, pon. **10.10** Glavca, pon. **10.35** Columbo: Starost te ne ubrani pred umorom, pon. **11.45** Otroški program **14.35** Simpsonovi **15.00** Princ z Bel Aira **15.25** Kaj je, očka? **15.45** Newsflash **15.50** Varuška **16.15** Mestece za vedno **17.00** Simpatije **17.45** Newsflash **17.50** Čarovnice **18.35** Glavca **19.00** Simpsonovi **19.30** Čas v sliki/kultura **19.53** Vreme **19.54** Money Maker **20.00** Šport **20.15** Policisti iz Kizbuehla: Barve smrti **21.05** Newsflash **21.10** Policist iz Toelza: med prijatelji, nem. TV krim. (1995) **22.50** Brez sledi: Posvojitev **23.35** Požigalec, amer. film po resnični zgodbi (2002) **00.55** Dirka s smrtjo, amer. srh. (1991)

ORF 2
09.00 Čas v sliki **09.05** Nikola **09.30** Drzni in lepi, pon. dveh epizod **10.10** Bianca: Poti do sreče, pon. **10.55** Za vsak primer Stefani **11.45** Vreme **12.00** Eco, pon. **12.25** Vmitev divjih živali, dok. film **12.55** Pogledi od strani, pon. **13.00** Čas v sliki **13.15** Nikola **13.40** Prijatelji za vse življenje **14.25** Drzni in lepi, dve epizodi **15.10** Bianca: Poti do sreče **15.55** Oddaja Barbare Karlich **17.00** Čas v sliki **17.05** Dobrodošla, Avstrija **18.25** Pogledi skozi čas - 50 let **18.30** Dober nasvet: Za potrošnike **19.00** Zvezna dežela danes **19.30** Čas v sliki **19.53** Vreme **19.54** Money Maker **20.00** Pogledi od strani **20.15** Univerzum: Divji gozd v deželi železa, dok. **21.05** Poročilo **22.00** Čas v sliki 2 **22.30** Wiesner sprašuje **23.05** Po dolgem in počez: Čarovnice - Magija, miti in resnica, 1/3 del

RTL
09.30 Moj dojenček **10.00** Dr. Stefan Frank **11.00** Naloga med štirimi stenami **11.30** Naša bolnišnica **12.00** Opoldanski magazin **13.00** Oliver Geissen **14.00** Na sodišču **15.00** Družinsko sodišče **16.00** Mladinsko sodišče **17.00** Naloga med štirimi stenami **17.30** Med nami **18.00** Dober večer **18.30** Ekskluzivno, magazin **18.45** Poročila **19.10** Ekspozivno, mag. **19.40** Dobri časi, slabi časi, 3291. del **20.15** Na kraju zločina: Miami: Kamp smrti **21.15** V imenu zakona **22.15** Monk **23.10** Red in zakonitost **00.00** Poročila **00.30** Zlata dekleta

RTL 2
06.20 Moja super sestra **06.50** Informacijski oglasi **08.55** Moja super sestra **09.25** Veliki brat, pon. **10.25** Ekskluzivno - reportaža, dok. **11.15** Kuharski mojstri na obisku **11.45** Dobro je vedeti **12.15** Otroški program **16.00** Nesrečna za vedno **17.00** Moja super sestra **18.00** Princ z Bel Aira **19.00** Veliki brat **20.00** Poročila **20.15** Kuharski mojstri - naloga za štedilnikom, dok. **21.15** Če ne pelje, ni avto, dok. **22.15** Focus tv **23.15** Ekskluzivno - reportaža: Zaljubljenci v jeklene konjičke **00.15** Poročila **00.30** Kuharski mojstri **01.30** Če ne pelje ...

RTL super
08.10 Mali planeti **08.30** Bluejine sledi **09.00** Caillou **10.00** Težave z Ralphom **11.35** Spužva Bob **12.35** Barbar Dave **13.00** Jaka Racman z nečaki **13.30** Vikendaši **14.00** Jimmy Neutron **14.50** Doug **15.20** Pozdravljen, Arnold! **15.50** 101 dalmatinec **16.20** Stanley **16.50** Leno mesto **17.20** Smrkci **17.50** Barbar Dave **18.20** Jaka Racman z nečaki **18.50** Vikendaši **19.45** Rožnati panter **20.15** Herbie v Monte Carlu, amer. kom. (1977) **22.20** Čisto popolnoma **23.25** Prazno gnezdo

PRO 7
07.15 Mladi zdravniki, pon. **07.45** Clip-Mix, razvedrilna oddaja **08.50** To je vaša zadnja priložnost!, pon. **10.00** Talk, talk, talk **11.00** SOS - Style & Home **12.00** Avenzio **13.00** Sam **14.00** Priznanje **15.00** Prijatelji: Življenje gre naprej **16.00** To je vaša zadnja priložnost!, svetovalnica za pare v težavah **17.00** Taff **18.00** Simpsonovi **18.30** Futurama **18.55** Mladi zdravniki: Moj puding **19.25** Galileo **20.00** Newstime **20.14** Vročica velemesta, vodi B. Schoeneberger **20.15** Seks v mestu: Bivši v mestu **20.45** Prijatelji: Usodna afera **21.15** Obupane gospodinje: Zmagovalci in poraženci **22.20** Sarah in Marc: Poroka leta, dok. nan. **23.20** Bizz

VOX
09.15 Sam svoj mojster **10.15** Živeti po želji **10.45** Nič ni brez okusa **11.15** Naša sodnica **12.15** Odvetnik z ulice **13.10** Spet zaljubljena **14.05** Remington Steele **15.05** Raztresena Ally **16.05** Naša sodnica **17.00** Odvetnik z ulice **18.00** Poročila **18.15** Živeti po želji, mag. **18.45** Nič ni brez okusa, kuhar. odd. **19.15** Sam svoj mojster **20.15** Naše sanje o hiši, dok. **21.15** Stern tv **22.10** Tretja izmena: Usodna napaka **23.00** Udarci pravice **23.55** Poročila **00.05** Na kraju zločina, pon.

Reality TV
17.40 RPA **18.05** Halo!? **19.00** Reševanje živali **19.30** Reševanje **20.00** Neverjetno **20.30** Ženitna posredovalnica **21.00** Varuhi noči **22.00** Policija **22.30** Klic dolžnosti **23.00** Prevaranti **00.00** Policistke **00.50** Ženitna posredovalnica

Romantica
17.40 Sreča v ljubezni, 7. del **18.35** Za Lucijo, 103. del **19.30** Strasti, 102. del **20.20** Za Lucijo, 102. del **21.10** Za Lucijo, 103. del **22.05** Okus po tebi, 115. del **23.00** Kakor v filmu, 158. del **23.55** Sreča v ljubezni, 7. del

Cartoon/tcm
11.25 Krava in Piščanec **12.15** Bill in Mandy **13.55** Hrabri kužek **14.20** Samuraj Jack **16.00** Johnny Bravo **18.05** Samuraj Jack **18.55** Ed, Edd in Eddy **20.35** Billy in Mandy **21.05** Zaporniški rock, amer. muzikal (1957); režija: R. Thorpe; igrajo: Elvis Presley, Judy Tyler, Vaughn Taylor **22.40** Elvis: That's the Way it is, amer. dok. film (1970) **00.20** Speedway, amer. muzikal (1968)

Uredništvo ne odgovarja za spremembe, ki nastanejo v tv programih po zaključku redakcije.

SLO 1

07.30 Zgodba o morskih papigah, kratki igr. film EBU (vps 07.30)
07.45 Otroci z rečnega brega, kratki dok. film EBU (vps 07.45)
08.00 Fliper in Lopaka, ris. nan. (vps 08.00)
08.25 Gusarski otoki, fr. nan. (vps 08.25)
08.50 Tedenski izbor
08.50 Radovedni Taček: Meh
09.05 Bine: Dirigent, lutkovna-igrana nan. za otroke
09.20 Cedrik, ris. nan.
09.35 Zgodbe iz šoljike: Waitapu, mlad. nad.
10.05 Jure Pervanje - Marcel Buh: Vrtičkarji: Sovražni prevzem, TV nad.
10.40 Sožitja, svetoval. odd. TV Maribor
11.50 Pri Jožovcu z Natalijo
13.00 Poročila, šport, vreme (vps 13.00)
13.25 Tedenski izbor
13.25 Velika imena malega ekrana: Metka Šiškernik
14.20 Čokoladne sanje, hum. nad.
15.00 Poročila, promet (vps 15.00)
15.05 Mostovi - Hidak: Potepanja - Barangol sok, pon.
18.25 Vili Ravnjak: Življenje v krogu, tv igra (vps 18.25)
19.35 Vizum za prihodnost, bos. hum. nad. (vps 19.35)
20.30 Ivan Tavčar - Miran Herzog: Cvetje v jeseni, TV priredba predstave amaterske gledališke skupine Poljane (vps 20.30)
22.15 Baader, nem. film (vps 22.15)

BAADER
V blagostanje in mir, ki ga je Nemčiji prinesel uspešen povojni gospodarski razvoj, so konec šestdesetih let prejšnjega stoletja udarili teroristični napadi, ki jih je izvajala RAF, Frakcija rdeče armade. Andreas Baader je postal eden od teoretikov revolucije, potem ko je s svojim dekletom in kasnejšo članico ožjega jedra skupine Gudrun Ensslin v dveh frankfurtskih veleblagovnicah podtaknil požar, da bi protestiral proti ravnodušnosti, s katero so se ljudje odzivali na vietnamsko vojno. Glavnina RAF-a je živela v ilegali, policija je bila v obsednem stanju. Leta 1972 je nazadnje strmila obroč in v spektakularni akciji aretirala Baaderja ...

00.10 Infokanal

SLO 2

06.30 Infokanal
09.00 Zabavni infokanal
10.00 Otroški infokanal

11.00 TV prodaja
11.30 Zabavni infokanal
14.20 TV prodaja
14.50 Tedenski izbor
14.55 Jazz etno funky festival: Kelvis Ochoa, odd. TV Koper-Capodistria
16.15 Slovenci v Italiji
16.45 Zlata šestdeseta - mostovi - Hidak: potepanja - Barangol sok, pon.
18.25 Vili Ravnjak: Življenje v krogu, tv igra (vps 18.25)
19.35 Vizum za prihodnost, bos. hum. nad. (vps 19.35)
20.30 Ivan Tavčar - Miran Herzog: Cvetje v jeseni, TV priredba predstave amaterske gledališke skupine Poljane (vps 20.30)
22.15 Baader, nem. film (vps 22.15)

POP TV

06.55 24UR, pon.
07.55 Sedma nebesa, pon. amer. nan.
08.45 Pet skrivnosti, pon. meh. nad.
09.40 Zastavljeno srce, pon. ven. nad.
10.30 TV prodaja
11.00 Srčna dama, pon.. meh. nad.
11.50 Prava ljubezen, pon. ven. nad.
12.45 Mafijska priča, pon. zadnjega dela amer. nad.
13.40 TV prodaja
14.10 Sedma nebesa, amer. nan.
15.00 Prava ljubezen, ven. nad.
15.55 Srčna dama, meh. nad.
16.55 Zastavljeno srce, ven. nad.
17.55 24UR - vreme
18.00 Pet skrivnosti, zadnji del meh. nad.
19.00 24UR
20.00 Preverjeno
20.45 Življenjska zgodba: Ne brez moje hčere, amer. film

NE BREZ MOJE HČERE
Resnično življenjsko dramo Betty Mahmoody je dvakratna dobitnica oskarja Sally Field odigrala tako prepričljivo, da bi si zaslužila še tretji kipec. Betty Mahmoody je živela srečno življenje z možem Moodyjem, zdravnikom iranskega rodu, in hčerko Mahtob. Bilo je sredi osemdesetih, ko je bila politična klima v Iranu precej vroča in so verski skrajneži začeli dobivati močnejšo vlogo. Ker Moody svoje družine ni videl že deset let, se z ženo in hčerko odpravi na počitnice v Iran. Ko prispejo, se mož odloči tam ostati. Betty vsa zgrožena ugotovi, da v islamski državi nima nikakršnih pravic ...

22.50 XXL premiere
22.55 Teksaški mož postave, amer. nan.
23.50 Prijatelji, 10. sezona, amer. humor. nan.
00.20 Parčkanje, angl. nan.
01.00 24UR, pon.
02.00 Nočna panorama

KANAL A

09.05 TV prodaja
09.30 Domače kraljestvo, pon. amer. humor. nan.
10.00 Obalna straža na kolesih, pon. amer. nan.
10.50 E+, pon.
12.50 TV prodaja
13.20 Domače kraljestvo, amer. humor. nan.
13.50 Mladi in nemirni, amer. nad.
14.45 Vsi moji otroci, amer. nad.
15.35 TV prodaja
16.05 Obalna straža na kolesih, amer. nan.
17.00 Raymonda imajo vsi radi, amer. humor. nan.
17.30 Jimova družina, amer. humor. nan.

JIMOVA DRUŽINA
ameriška humoristična nanizanka
Igrajo: Jim Belushi, Courtney Thorne-Smith, Kimberly Williams, Larry Joe Campbell

Jim poskuša v trgovini brez računa zamenjati DVD predvajalnik. Potem se vrne domov z novim in s ponosom oznani Cheryl, da vendarle ni izgubil računa, kot ga je obtožila. Cheryl se možu opraviči in mu skuha njegovo najljubše kosilo. Kmalu postane jasno, da je račun založila Cheryl, saj je na zadnjo stran napisala kuharski recept. Torej Jim sploh ni mogel zamenjati pokvarjenega DVD-ja.

18.00 E+
20.00 Akcija: Krvavi šport 2, amer. film
21.35 Zvezdna vrata, 15. del amer. nan.
22.30 Seinfeld, amer. humor. nan.
23.00 Ta nora služba, amer. humor. nan.
23.30 Samo bedaki in konji, angl. humor. nan.
00.05 E+, ponovitev

E+
Kam se bodo tokrat odpravili po modne ideje? Z Donno Karan bodo šli na zelo glamurozne počitnice na Korziko in Sardinijo. Manuel Fernandez bo odpeljal v svojo rodno Španijo, Luella Bartley v London, Michael Kors pa na Capri.

PRVA TV

08.20 Tri v vrsto **08.40** Spomin **09.00** Yu-Gi-Oh, ris. serija **09.25** Spomin **09.45** Tri v vrsto **10.00** Prva prebere prva **10.25** Sto izložb, sto strasti, pon. **10.50** Življenje ob jezeru, pon. **11.15** Črna kronika, pon. **11.45** Adijo, pamet **12.50** TV-prodaja **13.05** Tri v vrsto **13.25** Spomin **13.35** TV-prodaja **14.00** Urška šov, pon. **15.00** Nevarno življenje dečkov iz semeniška, amer. drama (2002) **16.45** Dobro je biti ..., pon. **17.10** Yu-Gi-Oh **17.35** Sto izložb, sto strasti, 495. del **18.00** Življenje ob jezeru, 17. del **18.25** Črna kronika, 17. del **19.00** Adijo, pamet **19.55** Plemeniti komentar **20.00** Lisice, 1. del jug. hum. serije **20.55** Prvaki med silaki, rep. **21.25** Ljubezenske prevare **22.15** Na moj način, pog. odd. z voditeljico Sašo Gerdej **23.15** Lisice, pon. **00.10** Prvaki med silaki, pon. **00.40** Ljubezenske prevare, pon.

Tv PIKA

06.00 TV-prodaja **06.30** Za vas in mesto, pon. **07.30** Razgledovanja, pot. rep., pon. **08.00** S Pingom korak višje, pon. **08.30** TV-prodaja **09.00** Poslovni studio, dnev. inf. odd., pon. **09.30** Sijaj, pon. **10.00** Samozdravilna energetska metoda Rudija Klariča, prvič **10.30** Evropski večeri z Lojzetom Peterletom, gost: msrg. Alojz Uran **12.00** Razgledovanja, pot. rep. **12.30** Kulturne drobtinice, za glasbene sladokusce, pon. **13.00** TV-prodaja **13.30** Glasbeni mozaik **16.00** Slovenska glasbena lestvica, pon. **17.00** Jana: Zemeljske spremembe **17.30** Algea, popolnoma naravno poživilo za športnike **18.00** V harmoniji z naravo **18.30** Poslovni studio, dnevno inf. odd. **19.00** Na piki, akt. pog. odd., ko nam grozi narava, mag. Renato Vidrih **20.00** To morate vedeti, svet. odd. **21.00** Odbojka na mivki, Siemens masters 2005, prvič **21.30** 24 UR, inf. odd. **22.30** Poslovni studio, dnevno inf. odd., pon. **23.00** Naš vrt, svet. odd. za vrtičkarje, pon. **23.30** Slo motion **00.00** TV-prodaja **00.30** Glasbeni mozaik

Tv Paprika

09.00 Svet mobilnih telefonij **09.30** Glasbene želje **10.10** Spot tedna **11.30** Mobilne igrice **12.00** Glasbeno popoldne **14.00** Spot tedna **14.10** Glasbene želje **18.30** Svet mobilnih igric **19.00** Spot laguna in voditeljev pozdrav **19.15** Igrica, najdi napako **20.35** Svet mobilnih melodij **21.05** Mercatorjev poletni nasvet **21.10** Glasbeni gost **21.25** Paprika v Laguni **21.40** Druga pesem **21.45** Paprika v Laguni **21.55** Tretja pesem **22.05** Vročih 5 **22.10** Pregled zapetih pesmi **22.15** Igra

Gorenjska TV

09.00 Pop mlad, 2. del koncerta mladinskega pevskega zbora **09.40** GTV priporoča 1 **09.45** Gorenjska Tv-poročila, 2561., inf. odd. **10.00** Državno prvenstvo v odbojki na mivki 2005, 4. odd. **10.30** Slovenija v sliki: tekmovanje Martin Krpan 2005, rep. **10.40** Proslava ob 850-letnici prve pisne omembe Tirne, rep. **11.00** Video strani, panorama Gorenjske **16.58** GTV danes **17.00** Vedno ob petih: Lunino kraljestvo, predstava za

Uredništvo ne odgovarja za spremembe, ki nastanejo v tv programih po zaključku redakcije.

odd. 19.45 Marketing GTV vam predstavlja, ogl. rep. 19.50 GTV priporoča 3 20.00 Predstavljamo vam občino Bled, dok. odd. 21.00 Vredno je stopiti noter ... Železniški muzej v Ljubljani, dok. odd. 21.30 Ste vedeli?, svet. odd. 21.35 GTV priporoča 4 21.45 Gorenjski odsev: Mladinski center na Jesenicah, rep. 22.00 DP v odbojki na mivki 2005, 4. odd. 22.30 Koncert Dua Platin, 2. del prir. 23.25 Marketing GTV vam predstavlja, ogl. rep. 23.35 GTV priporoča 5 23.45 Gorenjski odsev: Razstava keramičnih izdelkov v Muzeju Šenčur, rep. 00.00 Polnočevanja: Aktualno v regiji, pon. 00.15 Slavnostna akademija ob 60-letnici Gimnazije Jesenice, pon. 01.15 Kako biti zdrav in zmagovati?, dok. odd. Rudija Klariča 01.45 Jana: Osvobajanje iz utesnjujočih življenjskih vzorcev, pog. odd. 02.15 Za lahko noč

Deželna LukaTV

10.00 Videostrani **17.00** Z občinskih klopi, seja OS Škofja Loka (7.7.05), 3. del **18.00** Strokovnjak svetuje - Zbirka nasvetov pri gradnji hiše **19.00** Preprosto najboljši!, mlad. glas. odd., pon. **20.00** Deželne novice, inf. pregled novic **20.35** Sredino vozlišče, pogovorno omizje, pon. **22.00** Poklici me nocoj, kont. odd. z nar.-zab. glasbo, pon.

Net TV

08.30 Sonce skušnjave, pon. **09.20** Punčka iz cunj, pon. **10.10** Vibracije **11.00** Najbolj smešne živali **11.35** Največje nerodnosti **13.30** Potopisi **14.00** Razumeti Jane, pon. film **15.50** TV-prodaja **16.20** Punčka iz cunj, 103. del **17.10** Sonce skušnjave, 86. del **17.55** Avto, posnetek finalnega večera **18.30** Sivi dom, nad. **19.20** Najbolj smešne živali **20.00** Grace na udaru **20.30** Hopla **21.00** Plaz, amer. akc. film (1999)

HTV

06.50 TV-koledar **07.00** Dobro jutro, Hrvaška **09.05** Čarovnije **10.00** Poročila **10.10** Par, nepar **11.00** Svet narave: Beli morski pes in rdeči trikotnik, dok. serija **12.00** Poročila **12.30** Ljubezen nima cene, 5. del meh. tel. **13.20** Hruške in jabolka **14.00** Poročila **14.10** Kapelski kresovi **15.25** Globalni klepet **16.00** Hrvaška danes **16.25** Zaklad krasa, 3. del **16.55** Najboljše na svetu: Fascinantne zgradbe, dok. serija **17.50** Julija **18.45** Malo mesto: Selca **19.15** Loto **19.30** Dnevnik **20.05** Čarovnije **21.00** Barve turizma **22.00** Dnevnik **22.20** Dobre mrhe, amer. rom. drama (2000); režija: David McNally

HTV 2

07.50 TV-koledar **08.00** Otroški spored **10.35** Obljuba, amer. mlad. film **12.05** Hit poletja **12.35** Seaquest **13.20** Nal očka 2, nem. drama (2001) **14.50** Poročila za gluhe **15.00** Harry in Hendersonovi **15.30** Naša sodnica **16.15** Moja najstnica **16.40** Whoopy **17.05** Svobodno območje **17.15** SP v atletiki, posnetek in prenos iz Helsinkov **21.30** Domov za praznike, amer. drama (1995); **23.15** Samo bedaki in konji: Božič 1983 **23.50** Teksaški mož postave **00.35** Sopranovi, 3/13 del pete sezone

Discovery

06.00 Ultimat **07.00** En korak predalеč **07.30** Masivni stroji **08.00** Vojna zvezd **09.00** Smetiščne vojne **10.00** Kruta narava **11.00** Razbiti mit **12.00** Ultimati **13.00** En korak predalеč **13.30** Masivni stroji **14.00** Vojna zvezd **15.00** Smetiščne vojne **16.00** Ameriški chopperji **17.00** Hitrostni stroji **18.00** Ekstremno inženirstvo: Nizozemske morske pregrade **19.00** Rex Hunt **19.30** Ribiške trofeje **20.00** Uganke na nebu **21.00** Velika industrijska razkritja **22.00** Prava groza **23.00** Barve vojne **00.00** Šnisel seksa **00.30** Šnisel seksa **01.00** Ekstremno inženirstvo **02.00** Forenzični detektivi

Animal planet

06.00 Zavetišče za hišne ljubljenčke **06.30** Najbolj smešne živali sveta **07.00** Opičje zadeve **07.30** Živali od A do Ž **08.00** Nenavadna narava **08.30** Nočne more? **09.00** Otok opičjega kralja **10.00** Izkušnja Jeffa Corwina **11.00** Živalska policija **12.00** Zavetišče za hišne ljubljenčke **12.30** Najbolj smešne živali sveta **13.00** Opičje zadeve **13.30** Živali od A do Ž **14.00** Nenavadna narava **14.30** Nočne more? **15.00** Zvezdniški hišni ljubljenčki **16.00** Živalska policija **17.00** Zavetišče za hišne ljubljenčke **17.30** S.O.S. **18.00** Čudoviti posnetki živali **18.30** Dnevnik velikih mačk **19.00** Opičje zadeve **19.30** Živali od A do Ž **20.00** Divja Indonezija **21.00** Keeli in Ivy **22.00** Lovec na krokodile **23.00** Živalska policija **00.00** Opičje zadeve **00.30** Živali od A do Ž **01.00** Zavetišče za hišne ljubljenčke **01.30** S.O.S. **02.00** Keeli in Ivy **03.00** Divja Indonezija **04.00** Živalska policija

National Geographic

12.00 Fobije: Medvedi **12.30** Opičji posli **13.00** Strah pred kačami **14.00** Je to res?: Jezerske pošasti **15.00** Pročelja gradbeništva: Vodni parki **16.00** Stroji na morju: Reševanje **17.00** Lovci na morju: Minolovec Eddy in junaki noči **18.00** Fobije: Medvedi **18.30** Opičji posli **19.00** Krokodilske kronike III.: Krokodili in šoki **19.30** Psi v službi **20.00** Strah pred kačami **21.00** Je to res?: Jezerske pošasti **22.00** Pročelja gradbeništva: Križarjenje **23.00** Stroji na morju **00.00** Je to res?: Nadljudje **01.00** Pročelja gradbeništva: Križarjenje **02.00** Stroji na morju **03.00** Strah pred kačami **04.00** Je to res?: Nadljudje **05.00** Fobije: Medvedi

Hallmark

09.30 Prepovedano območje, angl. zgod. drama (1999) **11.15** Srčni časi, amer. rom. drama (1994) **13.00** McLeodovi hčeri **13.45** Družice, amer. rom. drama (1988) **15.30** Pot domov, amer. melodrama (1992) **17.15** Prepovedano območje, pon. **19.00** McLeodovi hčeri, pon. **20.00** Škandal v mestu, amer. TV krim. (1994); režija: Delbert Mann; igrajo: Walter Matthau, Harry Morgan, Stephanie Zimbalist, Nick Stahl **21.45** Jordan, 49. del **22.45** Puščavski jetnik, amer. drama po resnični zgodbi (1998); režija: Simon Wincer; igrajo: Treat Williams, Stephen Lang, Sasson Gabai, Jack Adalist **00.45** Nova čarovnica, amer. srh. (1998) **02.15** Jordan, pon. **03.00** Puščavski jetnik, pon. **04.30** Nova čarovnica, pon. **06.00** Čas je potekel, amer. fant. film (1999)

Travel Chanell

18.00 Popotnik: Grčija **18.30** Turisti: San Francisco **19.00** Treking: Južna Francija **21.00** Oddaljene obale: Malta **21.30** Pustolovščina: Novi Južni Wales **22.30** Nad oblaki: Himalaja **23.00** Svetovni popotnik: Osrednja Azija

BBC Prime

07.00 Program za otroke **09.00** Notranja oprema **09.30** Flog It! **10.30** Program za otroke **11.00** Veliki, močni fantje **11.30** Urejanje vrta **12.00** Lennyjeva velika atlantska pustolovščina **13.00** Fina gospa, ang. hum. nan. **13.30** Da, minister, ang. hum. nan. **14.00** Gospodična Marple, ang. nan. **14.50** Telebajski **15.15** Tweenies **15.35** Fimbles **15.55** Balamory **16.15** Program za otroke **17.00** Antiques Roadshow **17.30** Veterinarska praksa **18.00** Živalski park **19.00** Lov na starine **19.30** EastEnders, ang. nan. **20.00** Pralnica življenja **20.30** Zamenjava doma **21.00** Beg na podeželje **22.00** Ni poti nazaj **23.00** Waking the Dead, ang. kriminan. **23.50** Jonathan Creek

MTV

13.00 Boiling Points **13.30** Just see MTV **15.00** Spuževa Bob **15.30** Spisek želja **16.00** TRL **17.00** Priklopljeno **18.00** Just see MTV **18.30** MTV New **19.00** Hit list uk **20.00** Making the movie **20.30** Making the video **21.00** Trippin': Popotovanje s C. Diaz in prijatelji **21.30** Osbournovi **22.00** Top 10 at 10: Kylie Minogue **23.00** MTV Mash **23.30** Dirty Sanchez **00.00** The Lick

EURO SPORT

08.30 SP v atletiki, vrhunci finalov na Olimpijskem stadionu v Helsinkih **09.45** SP v atletiki, prenos petega dne na Olimpijskem stadionu v Helsinkih **15.30** Kolesarstvo, prenos 6. etape dirke po Beneluksu **16.30** SP v atletiki, vrhunci finalov na Olimpijskem štadionu v Helsinkih **17.00** SP v atletiki, prenos odločitev petega tekmovalnega dne v Helsinkih **21.30** Konjeništvo, vrhunci tekmovanja v preskakovanju ovir za pokal narodov **22.30** SP v atletiki, vrhunci današnjih finalov na Olimpijskem stadionu v Helsinkih **00.00** Golf: US PGA Tour **01.00** Golf: European Tour

DSF

06.00 Formula 3 **07.00** Avtomobilizem, posn. dirke turističnih avtomobilov za nemško prvenstvo DTM na Nuerburgringu **07.30** Formula 3 **08.00** Oglasi **08.30** Športni kviz **11.00** TV-prodaja **12.00** Normalno **12.30** TV-prodaja **13.45** Caravaning TV **14.30** Reportaža **15.00** Športni kviz **17.30** La ola **18.30** Nogometne novice **19.45** Tuning TV **20.15** Motorvizije, primerjava avtomobilov peugeot 107, toyota aygo in VW fox **21.15** Motociklizem: Honda FMX 650 **21.45** Biljard **23.00** Športni kviz **00.00** Erotični športni spoti

ORF 1

06.00 Otroški program **08.00** Princ z Bel Aira, pon. **08.25** Simpatije, pon. **09.10** Čarovnice, pon. **09.55** Glavca, pon. **10.20** Policisti iz Kitzbuehla: V formi za smrt, pon. **11.00** Kaj je novega: Oliver Baier s komiki o aktualnih dogodkih minulega tedna, pon. zab. odd. **11.45** Otroški program **14.35** Simpsonovi **15.00** Princ z Bel Aira **15.25** Kaj je, očka? **15.45** Newsflash **15.50** Varuška **16.15** Mestece za vedno **17.00** Simpatije **17.45** Newsflash **17.50** Čarovnice **18.35** Glavca **19.00** Simpsonovi **19.30** Čas v sliki/kultura **19.53** Vreme **19.54** Money Maker **20.00** Šport **20.15** Deuce Bigalow: Moški žigolo, amer. kom. (1999); igrajo: Rob Schneider, William Forsythe, Eddie Griffin; režija: Mike Mitchell **21.40** Newsflash **21.45** Alarm za kobro 11 - Ekipa 2: Odštevanje na mostu smrti, uvodni film k seriji **23.25** Zakon in red: Preteklost gdč. Castello

ORF 2

09.00 Čas v sliki **09.05** Nikola **09.30** Drzni in lepi, pon. **10.10** Bianca: Poti k sreči, pon. **10.55** Za vsak primer Stefanie **11.45** Vreme **12.00** Poročilo, pon. **12.50** Živeti lepše, potovati lepše, pon. **13.00** Čas v sliki **13.15** Nikola **13.40** Prijatelji za vse življenje **14.25** Drzni in lepi, dve epizodi **15.10** Bianca: Poti do sreče **15.55** Oddaja Barbare Karlich **17.00** Čas v sliki **17.05** Dobrodošla, Avstrija **18.25** Pogledi skozi čas - 50 let **18.30** Dober nasvet: Za potrošnike **18.48** Loto **19.00** Zvezna dežela danes **19.30** Čas v sliki **19.53** Vreme **19.54** Money Maker **20.00** Pogledi od strani **20.15** Modra ptica, 2., zadnji del nem. TV filma (2001) **21.45** Pogledi od strani: Holiday **22.00** Čas v sliki 2 **22.30** Svetovno poročilo **23.15** Dokumenti: Avstrijski cesar Karl I. **00.00** Čas v sliki 3 **00.20** Caroline v velemestu

RTL

09.00 Točno ob devetih **09.30** Moj dojenček **10.00** Dr. Stefan Frank **11.00** Naloga med štirimi stenami **11.30** Naša bolnišnica **12.00** Opoldanski magazin **13.00** Oliver Geissen **14.00** Na sodišču **15.00** Družinsko sodišče **16.00** Mladinsko sodišče **17.00** Naloga med štirimi stenami **17.30** Med nami **18.00** Dober večer **18.30** Ekskluzivno, magazin **18.45** Poročila **19.10** Eksplozivno, mag. **19.40** Dobri časi, slabi časi, 3287. del **20.15** Ponujam ti svojega moža, nem. kom. (2000); režija: Donald Kraemer; igrajo: Oliver Broumis, Bojana Golenac, Christian Oliver **22.10** Stern tv, magazin **00.00** Poročila **00.30** Zlata dekleta **01.00** Nenadoma Susan **01.30** Družinsko sodišče, pon.

RTL 2

06.20 Moja super sestra, pon. **06.50** Informacijski oglasi **08.55** Moja super sestra **09.25** Veliki brat, pon. **10.25** Ekskluzivno - reportaža, dok. **11.15** Kuharski mojstri na obisku **11.45** Dobro je vedeti **12.15** Otroški program **16.00** Nesrečna za vedno **17.00** Moja super sestra **18.00** Svet čudes - Naglej se znanja!, dok. **19.00** Veliki brat **20.00** Poročila **20.15** Zvezdna vrata: Okrevanje - Prometej **22.15** V območju somraka: Pošast iz Peaksvilla **23.55** Zločincem za petami, pon.

RTL super

08.10 Mali planeti **08.30** Bluejine sledi **09.00** Caillou **10.00** Težave z Ralphom **11.00** Clarissa **11.30** Smrkci **12.35** Barbar Dave **13.05** Jaka Racman z nečaki **13.30** Vikendaši **14.00** Jimmy Neutron **14.50** Doug **15.20** Pozdravljen, Arnold! **15.50** 101 dalmatinec **16.20** Stanley **16.50** Leno mesto **17.20** Smrkci **17.50** Barbar Dave **18.20** Jaka Racman z nečaki **18.50** Vikendaši **19.45** Rožnati panter **20.15** Quincy: Morilska plima - Porotnik **22.15** Čisto popolnoma **23.20** Prazno gnezdo

PRO 7

05.00 Sam, pon. **05.50** Taff, pon. **06.50** Galileo, pon. **07.25** Mladi zdravniki, pon. **07.50** ClipMix, razv. oddaja **08.55** To je vaša zadnja priložnost!, pon. **10.00** Talk, talk, talk **11.00** SOS - Style & Home **12.00** Avenzio **13.00** Sam **14.00** Priznanje **15.00** Prijatelji: Življenje gre naprej **16.00** To je vaša zadnja priložnost!, posvetovalnica za pare v težavah **17.00** Taff, magazin **18.00** Simpsonovi: Homer na fakulteti **18.30** Futurama **18.55** Mladi zdravniki **19.25** Galileo **20.00** Newstime **20.15** Čarovnice **21.10** Orange County **22.10** Ostrostrelec 2, amer. akc. film (2002); režija: Craig R. Baxley **23.50** Pro 7-reportaža

VOX

09.15 Sam svoj mojster **10.15** Živeti po želji **10.45** Nič ni brez okusa **11.15** Naša sodnica **12.15** Odvetnik z ulice **13.10** Spet zaljubljena **14.05** Remington Steele **15.05** Raztresena Ally **16.05** Naša sodnica **17.00** Odvetnik z ulice **18.00** Poročila **18.15** Živeti po želji, mag. **18.45** Nič ni brez okusa, kuh. odd. **19.15** Sam svoj mojster **20.15** Na kraju zločina: Oko za oko **21.10** Zdravniški detektivi: Morilske sestavine **22.10** Profiler **23.10** Okrožje Columbia **00.05** Poročila

Reality TV

16.50 Divje vreme **17.40** RPA **18.05** Halo!? **19.00** Reševanje živali **19.30** Motorji **20.00** Pogumni **20.30** Ženitna posredovalnica **21.00** V ječi **22.00** Policija **22.30** Klic dolžnosti **23.00** Prevaranti **00.00** Divje vreme

Romantica

17.40 Sreča v ljubezni, 3. del **18.35** Za Lucijo, 99. del **19.30** Strasti, 98. del **20.20** Za Lucijo, 98. del **21.10** Za Lucijo, 99. del **22.05** Okus po tebi, 111. del **23.00** Kakor v filmu, 156. del **23.55** Sreča v ljubezni, 3. del

Cartoon/tcm

11.00 Hrabri kužek **12.15** Ovčka v mestu **13.55** Dexterjev laboratorij **14.20** Dvojčka **18.05** Hrabri kužek **18.55** Ed, Edd in Eddy **20.35** Billy in Mandy

SLO 1

06.50 Tedenski izbor
06.50 Kultura
07.00 Odmevi
07.35 Ribja zgodba, kratki igr. film EBU (vps 07.35)
07.50 Želim si plesati, kratki dok. film EBU (vps 07.50)
08.05 Fliper in Lopaka, ris. nan., 8/26 (vps 08.05)
08.30 Gusarski otoki, fr. nan., 8/26 (vps 08.30)
08.55 Tedenski izBor
08.55 Skip in Skit, ris. nan., 10/26
09.10 Pod klobukom: 6 pack Čukur
09.45 Jure Pervanje - Marcel Buh: Vrtičkarji: Generalski posli, tv nad.
10.20 Pod žarometom
11.10 Carlo Goldoni: Tast po sili, tv priredba predstave Primorskega dramskega gledališča
13.00 Poročila, šport, vreme (vps 13.00)
13.25 Tedenski izbor
13.25 Intervju: Tone Pavček
14.15 Videopisma - Lala in Mira
14.40 Pesem kamna: Do končnega izdelka, dok. odd. tv Koper-Capodistria (vps 14.40)
15.00 Poročila, promet (vps 15.00)
15.05 Mostovi - Hidak: Potepanja - Barangolesok (vps 15.05)
15.40 Cedrik, ris. nan., 31/52 (vps 15.40)
15.50 Odd. za otroke
16.05 Mirina skrivnost, kratki igr. film EBU (vps 16.05)

16.20 Enajsta šola: Lokostrelstvo, odd. za radovedneže (vps 16.20)
17.00 Novice, slov. kronika, šport, vreme (vps 17.00)
17.30 Jasno in glasno: Testiranja na živalih, kont. odd., pon. (vps 17.30)
18.20 Duhovni utrip: Energetske masaže, pon. (vps 18.20)
18.40 Mojster Miha, ris. (vps 18.40)
18.55 Vreme (vps 18.55)
19.00 Dnevnik
19.35 Vreme, magnet, šport
20.00 Foylova vojna, ang. nad., 2/4
21.30 Osmi dan (vps 21.30)
22.05 Odmevi, kultura, šport, vreme (vps 22.10)
23.00 Glasbeni večer
23.00 Festival Brežice - Debut Junger Sanger: R. Schumann, ljub. pesmi, op. 138 (vps 23.00)
23.25 J. Brahms: Nove pesmi, op. 65
00.00 Dnevnik, vreme, magnet, šport, pon.
00.55 Dnevnik zamejske tv (vps 00.55)
01.20 Infokanal

SLO 2

06.30 Infokanal
10.00 Otroški infokanal
11.30 Tv prodaja
12.00 Zabavni infokanal
14.30 Tv prodaja
15.05 Tedenski izbor
15.05 South park, amer. ris. humor. nan., 1/14
15.25 Slovenski magazin - Prekmurje
16.00 Avgust - grobar in mirovnik, nem. dok. odd., pon.
16.55 Mostovi - Hidak: Potepanja - Barangolesok, pon.
17.30 Helsinki: Svetovno prvenstvo v atletiki, prenos (vps 17.30)
21.15 Jez, švicarska drama (vps 21.20)

JEZ, švicarska drama
Elena in njena osemletna hčerka Giorgia se odpravita v Bosco Lais, da bi obiskali hišo, podedovano po stari teti. Pričakujeta, da bosta prišli v idilično gorsko vasico, kjer ju bodo prijazno sprejeli. Zelo sta presenečeni, ko vidita, da so ljudje odljudni, da se ju izogibajo. Videti so prestrašeni in si želijo, da bi čim prej odšli. Elena pa se ne da. Rada bi izvedela vzrok za neprijaznost in malone sovražnost do njiju. Končno odkrije, da je imela sestro, zelo podobno Giorgiji, ki je umrla, ko so gradili nasip.

22.35 Jasno in glasno: Testiranja na živalih, kont. odd., pon.
23.25 Cesarstvo sonca, amer. film, pon. (vps 23.30)

CESARSTVO SONCA
ameriški barvni, 1987
Noč in dan sanja deček o letenju, pozna imena vseh letal in jih zna na nebu razločiti že po obrisih. Ko mnoga letala preletavajo Šanghaj, je to za Jima enkraten dogodek, njegove starše pa številna letala opozarjajo, da se bližajo vojni časi. Jim je sicer razvajen fantič, ki s svojimi angleškimi starši živi kot edinec v ogromni vili v premožnem delu Šanghaja. Za dečka je japonski letalski napad na Šanghaj prvovrstna senzacija, posledic japonskega vojaškega napada pa se ne zaveda. V paniki, ki nastane ob napadu, Jim v množici begajočih ljudi izgubi starše.

01.55 Infokanal

POP TV

06.55 24 ur, pon.
07.55 Sedma nebesa, pon. 9. dela amer. nan.
08.45 Pet skrivnosti, pon. 126. dela meh. nad.
09.40 Zastavljeno srce, pon. 97. dela venez. nad.
10.30 TV prodaja
11.00 Srčna dama, pon. 123. dela meh. nad.
11.50 Prava ljubezen, pon. 95. dela venez. nad.
12.45 Hitri Edi, pon. zad. dela ang.-amer. nan.
13.40 TV prodaja
14.10 Sedma nebesa, 10. del amer. nan.
15.00 Prava ljubezen, 96. del venez. nad.
15.55 Srčna dama, 124. del meh. nad.
16.55 Zastavljeno srce, 98. del venez. nad.
17.55 24 ur - vreme
18.00 Pet skrivnosti, 127. del meh. nad.
19.00 24 ur
20.00 Romanca: Hčerina poroka, amer. film

HČERINA POROKA
Zakonca George in Clem Gazelle s solzami v očeh spremljata poroko svoje hčerke Tess. Po slovesnosti se odpravita domov, da bi pripravila vse potrebno za petdnevne počitnice, kjer se nameravata temeljito pogovoriti o svoji ločitvi. Oba namreč čutita, da je njun zakon že zdavnaj propadel. Toda petdnevno potovanje v avtodomu je polno presenečenj. Med hudo snežno nevihto, ki jo komaj preživita, postane jasno, da ljubezen med njima še ni povsem ugasnila.

21.35 Vražje neveste, dok. serija
22.30 XXL premiere
22.35 Hiša naslad, dok. odd.
23.40 Prijatelji, 7. del amer. humor. nan.
00.10 Parčkanje, 5. del ang. nan.
00.50 24 ur, pon.
01.40 Nočna panorama

KANAL A

09.05 TV prodaja
09.30 Domače kraljestvo, pon. 13. dela amer. humor. nan.
10.00 Obalna straža na kolesih, pon. amer. nan.
10.50 E+, pon.
12.50 TV prodaja
13.20 Domače kraljestvo, 14. del amer. humor. nan.
13.50 Mladi in nemirni, 208. del amer. nad.
14.45 Vsi moji otroci, 103. del amer. nad.

VSI MOJI OTROCI,
ameriška nadaljevanka
Igrajo: Susan Lucci, Julia Barr, James Mitchell, Cameron Mathison,
Tadu in Lizi je nelagodno zaradi njunega poljuba. Dogovorita se, da bosta pozabila nanj. Anitina starša sta zgrožena, ko izvesta, da je Michael homoseksualec. Anita skuša Michaela braniti, vendar je neuspešna. Jason napiše Dixie pismo, v katerem se opravičuje za poljub. Preseneti ga Liza, ki ga pošlje domov in najde pismo. Liza pismo pokaže Tadu, ki se sooči z Dixie. Laura ugotovi, da jo je Mateo zavrnil zaradi Hayley. Jezno se razideta, Laura pa Hayley zagrozi, naj se ne približuje Mateu.

15.35 TV prodaja
16.05 Obalna straža na kolesih, amer. nan.
17.00 Raymonda imajo vsi radi, 12. del amer. humor. nan.
17.30 Jimova družina, 16. del amer. humor. nan.
18.00 E+

E+
Kontroverzna angleška modna gurujka Vivienne Westwood je v tradicionalni in konzervativni Veliki Britaniji vedno podirala meje oblačenja in slačenja. Pravi, da ljudje danes v resnici ne nosijo mode, pač nekaj nosijo. To je masovni trg, potrošniška družba. Tako nekako kot bi govorili o hamburgerjih v svetu mode.

20.00 Krimič: Ujetnice doma, amer. film
21.40 Ljubezen v laseh, 4. del ang. nad.
22.40 Sreča, zad. del ang. humor. nan.
23.20 Navigator, pon.
23.50 Ruby Wax, pog. odd.
00.30 E+, pon.

PRVA TV

09.00 Yu-Gi-Oh **09.25** Spomin **09.45** Tri v vrsto **10.00** Prva prebere prva **10.05** TV-prodaja **10.25** Sto izložb, sto strasti, pon. **10.50** Življenje ob jezeru, pon. **11.45** Adijo, pamet **12.50** TV-prodaja **13.05** Tri v vrsto **13.20** Spomin **13.45** TV-prodaja **14.10** Ena na ena, pon. **15.10** Ljubezenski ugriz, fr. srh. (2001) **16.45** Gloss Exclusive, pon. **17.15** Yu-Gi-Oh, ris. serija **17.40** Sto izložb, sto strasti, 492. del **18.05** Življenje ob jezeru, 14. del **19.00** Adijo, pamet **19.55** Plemeniti komentar **20.00** Alo, alo **20.35** Vikarka iz Dibleyja **21.10** Črni gad **21.45** Fawlty Towers **22.20** Gospod Bean **22.50** Skozi ključavnico **23.40** Alo, alo, pon.

Tv PIKA

06.00 TV-prodaja **06.30** Kulturne drobtinice, konec preteklie in začetek nove gledališke sezone, pon. **07.00** Vodič po podjetništvu, pon. **07.15** Spoznajte jo rastlino, 2 del, pon. **07.30** Drom pot, pon. **08.00** Sijaj, pon. **08.30** TV-prodaja **09.00** Poslovni studio, dnevno inf. odd., pon. **09.30** Algea, skrbi za dobro počutje **10.00** Na piki, akt. pog. odd., smo ali nismo bolni, gost: Borut Miklavčič **11.00** Jana, oddaja o sončni strani življenja, pomembnost jemanja **11.30** V harmoniji z naravo **12.00** Vandrovček, pon. **12.30** Samozdravilna energetska metoda Rudija Klariča, pon. **13.00** Preverjeno, oddaja POP TV **14.00** Glasbeni Mozaik **15.30** Evropski večeri z Lojzetom Peterletom, gost: Miha Pogačnik **17.00** Odbojka na mivki, Siemens masters 2005, pon. **17.30** Navigator, prvič **18.00** Avto šok **18.30** Poslovni studio, dnev.-inf. odd. **19.00** Predah v gibanju, gostja: Olga Urbanc Berčič **20.00** To morate vedeti, svet. odd. **21.00** A to je to, pouč. zab. odd. z Rezo, prvič **21.30** 24 ur, inf. odd. **22.30** Poslovni studio, dnev.- inf. odd., pon.

Tv Paprika

09.00 Svet mobilne telefonije **09.30** Glasbene želje **10.10** Spot tedna **11.30** Mobilne igrice **12.00** Glasbeno popoldne **14.00** Spot tedna **14.10** Glasbene želje **18.30** Svet mobilnih igric **19.00** Spot laguna in voditeljev pozdrav **19.15** Igrica, najdi napako **20.35** Svet mobilnih melodij **21.05** Mercatorjev poletni nasvet **21.10** Glasbeni gost **21.25** Paprika v Laguni **21.40** Druga pesem **21.45** Paprika v Laguni **21.55** Tretja pesem **22.05** Vročih 5 **22.10** Pregled zapetih pesmi **22.15** Igra

Gorenjska TV

09..00 Spoznajte založbo Nova revija, 2. del dok. odd. **09.25** Ste vedeli?, svet. odd. **09.35** GTV priporoča 1 **09.45** Gorenjski odsev: Razstava keramičnih izdelkov v Muzeju Šenčur, rep. **10.00** Predstavljamo vam občino Bled, dok. odd. **11.00** Video strani, panorama Gorenjske **16.58** GTV danes **17.00** Mednarodno srečanje tamburašev v Kranju 2005, rep. **17.30** Z glavo na zabavo, mlad. odd. **17.50** Pozdrav poletju na Jesenicah, rep. **18.05** Državno prvenstvo v odbojki na mivki 2005, 4. odd. **18.35** GTV priporoča 2 **18.45** Gorenjski odsev: **18.35** GTV priporoča 2 **18.45** Gorenjska Tv-poročila, 2561., inf. odd. **19.00** Aktualno v regiji, pog. odd. **19.15** Adrenalin za vsak dan ... jadralno padalstvo, šport. odd. **19.45** Marketing GTV vam predstavlja, ogl. rep. **19.50** GTV priporoča 3 **20.00** Jana: Razcvet duhovnosti, pog. odd. **20.30** Time out: Državno prvenstvo v odbojki na mivki 2005, 4. odd. **21.00** Slovenija v sliki: tekmovanje Martin Krpan 2005, rep. **21.10** Proslava ob 850-letnici prve pisne omembe Tirne, rep. **21.30** Ste vedeli, svet. odd. **21.35** GTV priporoča 4 **21.45** Gorenjska Tv-poročila, 2561., inf. odd. **22.00** Koncert tamburaškega orkestra Hrvaške radiotelevizije, posn. **23.35** GTV priporoča 5 **23.45** Gorenjska Tv-poročila, 2561., inf. odd. **00.00** Polnočevanja: Aktualno v regiji, pon. **00.15** Poletna noč: Festival valčkov in polk na Prevaljah, 1. del posn. prir. **01.30** Znani in neznani obrazi ... Miro Rant, pog. odd. **02.00** Za lahko noč

Deželna LokaTV

10.00 Videostrani **17.00** Z občinskih klopi, seja OS Tržič (8.6.05), 3. del, pon. **18.00** Naša fara - Uršulinke, 1. del, verska oddaja, pon. **18.30** VAL ART, rep. **19.00** Preprosto najboljši!, mlad. glasb. odd., pon. **20.00** Deželni miks, rep., pon. **20.35** Druga plat - Avto šole, pog. odd., pon. **22.00** Poklici me nocoj, kont. odd. z nar.-zab. glasbo, pon.

Net TV

08.30 Sonce skušnjave **09.20** Punčka iz cunj **10.10** Glasbena lestvica **11.15** Skrb za zdravje **12.45** Potovanja **14.15** Življenska pot, pon. amer. drame **16.20** Punčka iz cunj **17.10** Sonce skušnjave **17.55** Glasba med lepotami rož: Mozirski gaj **19.35** Najbolj smešne živali **19.55** Risanka **20.00** Fanny in Elvis, angl. rom. drama (1999) **21.50** Žoga **22.20** Damon **22.45** Avto **23.15** Animalije

O HTV

06.50 TV-koledar **07.00** Dobro jutro, Hrvaška **09.05** Čarovnije **10.00** Poročila **10.10** Par, nepar **11.00** Svet narave: Nevarnosti v tigrovem raju, dok. serija **12.00** Poročila **12.30** Ljubezen nima cene, 9. del meh. tel. **13.20** Hruške in jabolka **14.00** Poročila **14.10** Kapelski kresovi **15.25** Globalni klepet **16.00** Hrvaška danes **16.25** Zvezda morja, velika gospa Trpanjska, dok. film **16.55** Počitnice v nevarnem območju: Obala slonove kosti, dok. serija **17.50** Julija **18.45** Malo misto: Ugljan **19.30** Dnevnik **20.05** Čarovnije **21.00** Gremo na sever **21.50** Dnevnik **22.10** Šepetati konjem, amer. drama (1998); režija: Robert Redford; igrajo: Robert Redford, Kristin Scott Thomas **00.55** Prijetno uglašen večer: Concilium Musicam Wien

O HTV 2

07.50 TV-koledar **08.00** Otroški program **11.00** Sveta maša, prenos iz Poreča **12.15** Hit poletja **12.35** Seaquest **13.20** Columbo, pon. **14.40** Svobodno območje **14.50** Poročila za gluhe **15.00** Harry in Hendersonovi **15.25** Naša sodnica **16.15** Moja najstnica **16.35** Whoopy **17.00** Karen Sisco **17.45** Mrtvi kot jaz **18.45** Jimova družina **19.15** Enterprise **20.05** Dnevi, ki so pretresli svet, 5. del **21.00** Brez sledi **21.45** Samo bedaki in konji **23.05** Teksaški mož postave **23.50** Sopranovi

Discovery

06.00 Znanost o Lancu Armstrongu **07.00** Ameriški Chopperji **09.00** Smetišče: Naprave iz odpadkov **10.00** Kruta narava **11.00** Razbiti mit **12.00** Znanost o Lancu Armstrongu **13.00** Ameriški Chopperji **15.00** Smetišče: Naprave iz odpadkov **16.00** Ameriški Chopperji **17.00** Hitrostni stroji **18.00** Ekstremno inženirstvo: Mesto v piramidi **19.00** Rex Hunt **19.30** Ribiške trofeje **20.00** Uganke na nebu **21.00** Telesni popravki **22.00** Travma **23.00** Zgodbe medicine **00.00** Smisel seksa **00.30** Smisel seksa **01.00** Ekstremno inženirstvo **02.00** Forenzični detektivi **03.00** Smetišče: Naprave iz odpadkov **04.00** Kruta narava **05.00** Razbiti mit

Animal planet

06.00 Zavetišče za hišne ljubljenčke **06.30** Najbolj smešne živali sveta **07.00** Opičje zadeve **07.30** Živali od A do Ž **08.00** Živalska policija **09.00** Ubijalski sloni **10.00** Opičje zadeve **20.00** Svet narave **21.00** Divja južna Amerika **22.00** Lovec na krokodile **23.00** Živalska policija **00.00** Opičje zadeve **00.30** Živali od A do Ž **01.00** Zavetišče za hišne ljubljenčke **01.30** S.O.S. **02.00** Divja južna Amerika **03.00** Svet narave **04.00** Živalska policija 05.00 Lovec na krokodile

National Geographic

12.00 Fobije: Psi **12.30** Opičji posli **13.00** Opičji princ **14.00** Je to res?: Nadljudje **15.00** Iskanje potopljene podmornice I-52 **16.00** Lovci na morju: Iskanje prvih podmornic **17.00** Lovci na morju: Iskanje ladje Mladi Phoenix **18.00** Fobije: Psi **18.30** Opičji posli **19.00** Krokodilske kronike: Invazija v divjini **19.30** Psi v službi **20.00** Območje smrti za pingvine **21.00** Je to res?: Nadljudje **22.00** Nesreče podmornic: Brez izhoda **23.00** Lovci na morju: Razbitine Esmeralde **00.00** Je to res?: Jasnovidne živali **01.00** Nesreče podmornic: Brez izhoda **02.00** Lovci na morju: Razbitine Esmeralde

Hallmark

09.30 Znova sedemnajst, amer. fant. kom. (2000) **11.15** Razred zase, amer. drama (1999) **13.00** McLeodovi hčeri **13.45** Barbara Taylor Bradford: Glas srca, 1. del amer. rom. miniserije (1990) **15.30** Kolt, amer. drama (2004) **17.15** Znova sedemnajst, pon. **19.00** McLeodovi hčeri, pon. **20.00** Grožnja nedolžnosti, amer. krim. (1994); režija: Michael Switzer **21.45** Jordan, 52. del **22.45** Henrik VIII., 2. del angl. zgod. drame (2003)

Travel Chanell

18.00 Popotnik: Tenerife **18.30** Pobeg: Marakeš **19.00** Treking: Bali in Sulavesi **21.00** Entrada: Puebla **21.30** Željni popotnik **22.00** Italijanska kuhinja: Dolina Aoste **22.30** Panazija: Agra **23.00** Svetovni popotnik: Indonezija

Uredništvo ne odgovarja za spremembe, ki nastanejo v tv programih po zaključku redakcije.

BBC Prime

07.00 Program za otroke **09.00** Notranja oprema **09.30** Flog It! **10.30** Oddaja za otroke **11.00** Veliki, močni fantje **11.30** Urejanje vrta **12.00** Dnevnik velike mačke **12.30** Moj heroj, ang. hum. serija **13.30** Some Mothers Do 'Ave 'Em, ang. hum. serija **14.00** Gospodična Marple, ang. serija **14.55** Telebajski **15.20** Tweenies **15.40** Fimbles **16.00** Balamory **16.15** Program za otroke **17.00** Antiques Roadshow **17.30** Veterinarska praksa **18.00** Živalski park **19.00** Lov na starine **19.30** EastEnders, ang. serija **20.00** Holby city, ang. serija **21.00** Mrtve priče, ang. krim. serija **21.50** Jonathan Creek, hum. serija **22.45** Taksi **23.00** Črni gad **23.40** Humoristični šov **00.00** Dva tisoč akrov neba

MTV

13.00 Boiling points **13.30** Just See MTV **15.00** Spužva Bob **15.30** Spisek želja: Videospoti po izboru gledalcev **16.00** TRL **17.00** Dismissed **17.30** Just See MTV **18.30** MTV New **19.00** European top 20 **20.00** Priklopljeno **21.00** Hiša voščenih lutk, reportaža o filmu s P. Hilton **21.30** Zgodnje opozorilo **22.00** Top 10 at 10: Backstreet Boys **23.00** Močna dekleta **23.30** Resnični svet

EURO SPORT

08.30 Motošport **09.00** Avtomobilizem, posn. dirke ameriške serije CART v Denverju **10.30** Tenis (ž), posnetek sklepnega dvoboja turnirja WTA v Los Angelesu **11.30** Nogomet, vrhunci evropskih kvalifikacijskih tekem za nastop na SP prihodnje leto v Nemčiji **13.30** Smučarski skoki, posnetek tekme za poletno veliko nagrado v Courchevelu **15.00** SP v atletiki, vrhunci včerajšnjih finalov v Helsinkih **17.00** Tenis (ž), prenos uvodnega kroga turnirja WTA v Torontu **18.30** Izbor najzanimivejših utrinkov na Eurosportu **19.00** Tenis (ž), prenos dvobojev uvodnega kroga turnirja WTA v Torontu **21.30** K1, vrhunci turnirja za veliko nagrado v Hirošimi **22.30** Nogomet: Evrogoli **23.00** Najboljši športni prizori **23.30** Športna poročila **23.45** Motokros, vrhunci preizkušnje v prostem slogu iz Pittsburgha **00.45** Motošport, magazin **01.15** Športna poročila

DSF

06.00 Dvojna podaja, pog. odd. o nogometu z voditeljem Joergom Wontorro **08.00** Oglasi **08.30** Športni kviz **11.00** TV-prodaja **13.30** Nogomet - 2. nem. liga: 2. kolo **15.00** Športni kviz **17.30** Nogomet - 1. nem. liga: 2. kolo **18.30** Nogometne novice **19.45** Nogomet - 2. nem. liga, pripravljalno poročilo in prenos najzanimivejše tekme drugega kola: VfL Bochum - Energie Cottbus **22.30** Moška TV **23.00** La ola, nogometni magazin **23.30** Ekstremni športi, odd. za drzne **00.00** Erotični športni spoti

ORF 1

06.00 Otroški program, pon. **07.20** Čarobna knjiga, nem. pravljični film (1996) **08.45** Orlovo oko, dan. otr. film (1996) **10.05** Poletje z grajskimi duhovi, avst. pust. film (2004) **11.30** Večne težave s prašičkov Georgom, amer. kom. (1999) **12.55** Mravljinec Z, amer. ris. film (1998) **14.15** Ljubi bog, amer. kom. (1996) **16.05** Denis pokora, amer. kom. (1993); igrajo: Walter Matthau, Mason Gamble, Joan Plowright, Christopher Lloyd **17.35** James Bond: Goldfinger, angl akc. film (1964) **19.30** Čas v sliki/kultura **19.45** Vreme **19.47** Money Maker **19.54** Šport **20.00** Pogledi od strani **20.15** Misija: nemogoče 2, amer. akc. film (1999); igrajo: Tom Cruise, Dougray Scott, Thandie Newton, Anthony Hopkins; režija: John Woo **22.15** Eraser, amer. akc. film (1996); igrajo: Arnold Schwarzenegger, James Caan, Vanessa Williams, James Coburn, Robert Pastorelli; režija: Charles Russell

ORF 2

07.00 Vremenska panorama **09.00** Čas v sliki **09.05** Johann Strauss - Kralj brez krone **10.50** Dietrich Fischer-Diskau, portret umetnika **11.25** Salzburške slavnostne igre 2005: Koncert Dunajskih filharmonikov, dirigent Christian Thielemann **13.00** Čas v sliki **13.05** Moj najboljši prijatelj, nem. film (1970) **14.40** Prečastiti zamiži na eno oko, nem. kom. (1971) **16.15** Bianca: Poti do sreče **17.00** Čas v sliki **17.05** Kje je tu meja?: Vrbsko jezero **17.30** Belo-modre zgodbe: Lev, Počitnice **18.00** Nabodeno v Avstriji, kuharski magazin **18.45** Moja vera **19.00** Zvezna dežela danes **19.30** Čas v sliki **19.45** Vreme **19.47** Money Maker **19.54** Praznični večer **20.15** Jantarni amulet, 1/2 del nem. TV filma (2004); igrata: Muriel Baumeister, Michael von Au; režija: Gabi Kubach **21.50** Čas v sliki 2 **22.00** Piefke, 1/3 del kom. (1991) **23.30** Mannovi, 1/3 del filma

RTL

10.00 Dr. Stefan Frank **11.00** Naloga med štirimi stenami **11.30** Naša bolnišnica **12.00** Opoldanski magazin **13.00** Oliver Geissen **14.00** Na sodišču **15.00** Družinsko sodišče **16.00** Mladinsko sodišče **17.00** Naloga med štirimi stenami **17.30** Med nami **18.00** Dober večer **18.30** Ekskluzivno, magazin **18.45** Poročila **19.10** Eksplozivno, mag. **19.40** Dobri časi, slabi časi, 3290. del **20.15** Nema priča: Vmitev, angl. krim. (2004); režija: Nicholas Renton; igrajo: Amanda Burton, W. Gaminara, Patrick Drury **22.15** Ekstra, magazin **23.15** Trendi, magazin **00.00** Poročila **00.35** Deset pred enajsto

RTL 2

06.20 Moja super sestra, pon. **06.50** Informacijski oglasi **08.55** Moja super sestra **09.25** Veliki brat **11.15** Kuharski mojstri na obisku **11.45** Dobro je vedeti **12.15** Otroški program **16.00** Nesrečna za vedno **17.00** Moja super sestra **18.00** Prioc z Bel Aira **19.00** Veliki brat **20.00** Poročila **20.15** Supermame, dok. **22.15** Ekskluzivno - reportaža: Mali otroci, velike skrbi **23.15** Svet čudes **00.15** Poročila **00.30** Težave v revirju

RTL super

06.00 Informacijski oglasi **08.10** Mali planeti **08.30** Bluejine sledi **09.00** Caillou **10.05** Težave z Ralphom **11.35** Spužva Bob **12.35** Barbar Dave **13.00** Jaka Racman z nečaki **13.30** Vikendaši **14.00** Jimmy Neutron **14.50** Doug **15.20** Pozdravljen, Arnold! **15.50** 101 dalmatinec **16.20** Stanley **16.50** Leno mesto **17.20** Smrkci **17.50** Barbar Dave **18.20** Jaka Racman z nečaki **18.50** Vikendaši **19.45** Rožnati panter **20.15** Zmenek s predsednikovo hčerko, amer. kom. (1998) **22.05** Čisto popolnoma **23.10** Prazno gnezdo **00.20** Informacijski oglasi

PRO 7

05.25 Sam, pon. **06.20** Taff, pon. **07.15** Galileo, pon. **07.50** Svet čudes, pon. **08.45** Varovanje tvojega življenja, amer. kom. (1991); režija: Albert Brooks; igrajo: Meryl Streep, Albert Brooks, Rip Torn **11.00** SOS - Style & Home **12.00** Avenzio **13.00** Sam **14.00** Priznanje **15.00** Prijatelji: Življenje gre naprej **16.00** To je vaša zadnja priložnost! **17.00** Taff **18.00** Simpsonovi: Uporniške ženske **18.30** Futurama **18.55** Mladi zdravniki: Prvi korak **19.25** Galileo **20.00** Newstime **21.15** Ugrabljeni, 10/10 del amer. zf. serije (2002) **22.10** Tv total **23.05** Na tapeti **00.05** TV-kino **00.15** Poročila **00.20** Družinski tip **00.50** Dexterjev laboratorij **01.35** Futurama

VOX

09.15 Sam svoj mojster **10.15** Živeti po želji **10.45** Nič ni brez okusa **11.15** Naša sodnica **12.15** Odvetnik z ulice **13.10** Spet zaljubljena **14.05** Remington Steele **15.05** Raztresena Ally **16.05** Naša sodnica **17.00** Odvetnik z ulice **18.00** Poročila **18.15** Živeti po želji, mag. **18.45** Nič ni brez okusa, kuhar. odd. **19.15** Sam svoj mojster **20.15** Na kraju zločina: Smrt v tempiju **21.10** Red in zakonitost **22.05** Jordan **23.00** Južnonemška tv: Reševalci na plaži **23.50** Poročila **00.05** Bazen, fr. film (1968)

Reality TV

17.40 RPA **18.05** Halo!? **19.00** Reševanje živali **19.30** Obalna straža **20.00** Reševanje v gorah **20.30** Ženitna posredovalnica **21.00** Anatomija zločina **22.00** Zasačeni **23.00** Prevaranti **00.00** Policistke **00.50** Ženitna posredovalnica

Romantica

17.40 Sreča v ljubezni, 6. del **18.35** Za Lucijo, 102. del **19.30** Strasti, 101. del **20.20** Za Lucijo, 101. del **21.10** Za Lucijo, 102. del **22.05** Okus po tebi, 114. del **23.00** Kakor v filmu, 157. del **23.55** Sreča v ljubezni, 6. del

Cartoon/tcm

11.00 Dvojčka **11.25** Krava in Piščanec **13.55** Hrabri kužek **14.20** Samuraj Jack **16.00** Johnny Bravo **18.05** Samuraj Jack **19.20** Dexterjev laboratorij **20.35** Bill in Mandy **21.00** Butterfield 8, amer. drama (1960); režija: D. Mann; igrajo: Elizabeth Taylor, Laurence Harvey, Eddie Fisher **22.45** Privilegiranci, amer. drama (1963); režija: A. Asquith; igrata: Elizabeth Taylor, Richard Burton **00.40** Alfred Veliki, ang. pust. film (1968); režija: C. Donner; igrata: Ian McKellen, Michael York **02.40** Sestanek, amer. drama (1969)

SLO 1

07.00 Tedenski izbor
07.00 Utrip
07.15 Zrcalo tedna
07.35 Pia se nauči plavati, kratki igr. film EBU (vps 07.35)
07.50 Internat, kratki doku. film EBU (vps 07.50)
08.05 Fliper in Lopaka, ris. nan. (vps 08.05)
08.30 Gusarski otoki, fr. nan. (vps 08.30)
08.55 Tedenski izbor
08.55 Svet živali, nem. dok. serija
09.25 Jure Pervanje - Marcel Buh: Vrtičkarji: Panika, tv nad.
10.00 Prenos slovesne maše na praznik Marijinega vnebovzetja iz župnije Grad v Prekmurju (vps 10.00)
11.05 Metulj, fr. film (vps 11.00)
12.25 Turistika - Bolgarija, pon.
13.00 Poročila, šport, vreme (vps 13.00)
13.15 Tedenski izbor
13.15 Hri-bar
14.15 Slovenski olimpijci: Brigita Bukovec - atletika
14.25 Po svetu naokoli, nem. dok.
15.00 Poročila, promet (vps 15.00)
15.05 Dober dan, Koroška (vps 15.05)
15.40 Metka in Zverinko Zver, ris. nan. (vps 15.40)
16.05 Risanka
16.10 Radovedni Taček: Meh (vps 16.10)
16.25 Želodko Superca, ris. (vps 16.25)
16.35 Bine: Dirigent, lutkovna-igrana nan. za otroke (vps 16.35)
17.00 Poročila, šport, vreme (vps 17.00)
17.20 Izobraževalna oddaja
17.35 Največji akvarij na svetu, fr. dok. odd. (vps 17.35)
18.30 Žrebanje 3x3 plus 6 (vps 18.30)
18.40 Cvetka in Zvonček, ris. (vps 18.40)
18.45 Oči in sine, ris.
18.55 Vreme (vps 18.55)
19.00 Dnevnik
19.35 Vreme, magnet, šport
20.00 Mali menih, nem. nad. (vps 20.00)
20.45 Rdeče poletje, fr. nad. (vps 20.45)
21.40 100 let slovenskega filma
22.00 Poročila, šport, vreme (vps 22.00)
22.20 Dediščina Evrope: Dvorni pogajalec, fr. film (vps 22.20)
23.50 Izobraževalna odd., pon.
00.10 Dnevnik, vreme, magnet, šport, ponovitev
01.05 Dnevnik zamejske TV (vps 00.55)
01.35 Infokanal

SLO 2

06.30 Infokanal
09.30 TV prodaja
10.00 Infokanal
11.15 TV prodaja
11.50 Tedenski izbor
11.50 Igre brez meja - Majšperk
13.15 Alpe - Donava - Jadran: Švicarji v Bergamu
13.45 Umetnost glasbe in plesa: Sprehod skozi filmsko s simfoniki in Big bandom RTV Slovenija
15.00 Šalom, Abu Basem, izrael. dok. odd.
15.50 Turistika - Bolgarija
16.15 Finale slovenskega pokala v odbojki na mivki, reportaža iz Portoroža (vps 16.15)
16.40 Tedenski izbor
16.40 Dober dan, Koroška
17.10 Salvo d'Aquisto, it. nad. (vps 17.10)
18.55 Gormengast, ang. nad., pon. (vps 18.55)
20.00 Viminale - Mussolinijeva zadnja ladja, it. ćok. odd., pon. (vps 20.00)

VIMINALE - MUSSOLINIJEVA ZADNJA LADJA

25. julija 1943 ponoči je italijanska vlada odstavila Benita Mussolinija z oblasti. Isto noč se je na dno Mesinskega preliva na jugu Italije potopila 9000-tonska ladja. Pridružimo se sodobnim pustolovcem, ki odhajajo na težavno potovanje na dno Sredozemskega morja, da bi našli ostanke ladje in razkrili osupljivo zgodbo o preteklosti Viminale.

20.55 Sladko sanjaj, gr. film (vps 20.55)

POLETJE IN PRAZNIKI - SLADKO SANJAJ

Antonis in Eleni imata za seboj dolga leta zakona in dva odrasla sinova. Spoznanje, da je Antonis hudo bolan, se globoko zareže v družinske odnose. Poleg tega se iz Amerike vrne njegov stari prijatelj Dionissis, ki se je v mladosti potegoval za Elenino srce in še vedno do nje ni ravnodušen. Ko to začuti Antonis, se zave, da se mora boriti na dveh frontah hkrati ...

22.30 Brane Rončel izza odra (vps 22.30)
00.25 Živeti svoje življenje, fr. čb film, pon. (vps 00.25)
01.50 Infokanal

POP TV

06.55 24UR, pon.
07.55 Sedma nebesa, pon. amer. nan.
08.45 Pet skrivnosti, pon. meh. nad.
09.40 Zastavljeno srce, pon. ven. nad.
10.30 TV prodaja
11.00 Srčna dama, pon. meh. nad.
11.50 Prava ljubezen, pon. ven. nad.
12.45 Diagnoza: Umor, pon. amer. nan.
13.40 TV prodaja
14.10 Sedma nebesa, amer. nan.
15.00 Prava ljubezen, ven. nad.
15.55 Srčna dama, meh. nad.
16.55 Zastavljeno srce, ven. nad.
17.55 24UR - vreme
18.00 Pet skrivnosti, meh. nad.

PET SKRIVNOSTI

Ko se Juana Valentina in Alvaro vrneta v Tierro Caliente, Juan de Dios zahteva od Valentine, da se z njim takoj odpravi na pot. Valentina je jezna, ker ji Juan ukazuje. Odloči se, da bo odpotovala, vendar sama. Zbežati želi pred ljubeznijo, ki nima prihodnosti ...

19.00 24UR
20.00 XXL ponedeljek: Thelma in Louise, amer. film

THELMA IN LOUISE

Film Thelma in Luise je prejel oskarja za najboljši izvirni scenarij, v filmu pa je poleg odličnih Susan Sarandon in Geene Davis nase opozoril tudi Brad Pitt. Louise je natakarica, naveličana čakanja na snubitev fanta Jimmyja, ki nikakor ne more narediti odločilnega koraka. Njena najboljša prijateljica je Thelma Dickinson, ki je poročena s šovinističnim Darrylom. Obe se zelo dolgočasita, zato se odločita, da bosta konec tedna preživeli izven svojega ustaljenega življenja ...

22.25 Mafijska priča, zadnji del amer. nad.
23.20 XXL premiere: Teksaški mož postave, amer. nan.
00.20 Prijatelji, 10. sezona, amer. humor. nan.
00.50 Parčkanje, angl. nan.
01.30 24UR, pon.
02.30 Nočna panorama

KANAL A

09.05 TV prodaja
09.30 Domače kraljestvo, pon. amer. humor. nan.
10.00 Obalna straža na kolesih, pon. amer. nan.
10.50 E+, pon.
12.50 TV prodaja
13.20 Domače kraljestvo, amer. humor. nan.
13.50 Mladi in nemirni, amer. nad.
14.45 Vsi moji otroci, amer. nad.
15.35 TV prodaja
16.05 Obalna straža na kolesih, amer. nan.
17.00 Raymonda imajo vsi radi, amer. humor. nan.
17.30 Jimova družina, amer. humor. nan.
18.00 E+
20.00 Filmski ciklus - Ed Harris: Sovražnik pred vrati, koprodukcijski film

SOVRAŽNIK PRED VRATI

Vojna drama Sovražnik pred vrati je posneta po resnični zgodbi. Dogajanje je postavljeno v čas druge svetovne vojne. Svet s strahom čaka na izid bitke za Stalingrad. Padec Stalingrada bi lahko pomenil dokončno zmago nemških sil v Evropi. Ruski ostrostrelec Vasilij Zajcev (Jude Law) z natančnimi streli obračunava s sovražniki, zato Nemci nadenj pošljejo svojega najboljšega ostrostrelca, majorja Königa (Ed Harris). Tako se sredi ene največjih bitk dvajsetega stoletja začne med Vasilijem in Königom odvijati neusmiljena osebna vojna.

22.20 Zvezdna vrata, amer. nan.
23.15 Seinfeld, amer. humor. nan.
23.45 Ta nora služba, amer. humor. nan.

TA NORA SLUŽBA

Ker mineva dve leti, odkar se je preselila v New York, Claude priredi manjšo zabavo. Vendar ni računala, da se bo Will pri njej prikazal v udobnih oblačilih in njeno zabavo spremenil v natanko tisto, čemur se je ona hotela izogniti.

00.15 Samo bedaki in konji, angl. humor. nan.
00.50 E+, ponovitev

PRVA TV

08.20 Tri v vrsto **08.45** Spomin **09.00** Yu-Gi-Oh, risana serija **09.25** Spomin **09.45** Tri v vrsto **10.00** Prva prebere prva **10.25** Sto izložb, sto strasti, pon. **10.50** Življenje ob jezeru, pon. **11.15** Črna kronika, pon. **11.45** Adijo, pamet **12.50** TV-prodaja **13.05** Tri v vrsto **13.25** Spomin **13.35** TV-prodaja **14.00** Okrožje Columbia, pon. **14.50** Pubertetnik, amer. kom. (1999) **16.20** Znani in zanimivi, pon. **17.10** Yu-Gi-Oh, ris. ser. **17.35** Sto izložb, sto strasti, 494. del **18.00** Življenje ob jezeru, 16. del **18.25** Črna kronika, 16. del **19.00** Adijo, pamet **19.55** Plemeniti komentar **20.00** Nevarno življenje dečkov iz semeniška, amer. drama (2002) **21.45** Dobro je biti ... **22.10** Urška šov **23.10** Nevarno življenje dečkov iz semeniška, pon. **01.00** Dobro je biti ..., pon. **01.25** Urška šov, pon.

Tv PIKA

07.30 TV-prodaja **08.00** Predah v gibanju, gostja: Olga Urbanc Berčič **09.00** Poslovni studio, pon. **09.30** Živeti zdravo: Kronična obstruktivna pljučna bolezen **10.00** To morate vedeti, svet. odd., pon. **11.00** Razgledovanja, pot. rep. **11.30** Navigator, pon. **12.00** S Pingom korak višje, pon. **12.15** TV-prodaja **12.45** Glasbeni Mozaik **16.00** Za vas in mesto, z Milanom Skledarjem, odd. o kmet., pon. **17.00** Aruna, dr. alternativne medicine, 6 del., pon. **17.30** Slo motion **18.00** Naš vrt, svet. odd. za vrtičkarje, pon. **18.30** Poslovni studio, dnev.-inf. odd. **19.00** Kulturne drobtinice, konec pretekle in začetek nove gledališke sezone, pon. **19.30** A to je to, pouč.-zabav. odd. z Rezo, pon. **20.00** Na piki, akt. pog. odd., ko nam grozi narava, mag. Renato Vidrih **21.00** Jana, odd. o sončni strani življenja, zemeljske spremembe **21.30** 24 UR, inf. odd. **22.30** Poslovni studio, dnev. inf. odd., pon. **23.00** Evropski večeri z Lojzetom Peterletom, gost: msrg. Alojz Uran **00.30** TV-prodaja **01.00** Glasbeni mozaik

Tv Paprika

09.00 Svet mobilnih telefonij **09.30** Glasbene želje **10.10** Spot tedna **11.30** Mobilne igrice **12.00** Glasbeno popoldne **14.00** Spot tedna **14.10** Glasbene želje **18.30** Svet mobilnih igric **19.00** Spot laguna in voditeljev pozdrav **19.15** Igrica, najdi napako **20.35** Svet mobilnih melodij **21.05** Mercatorjev poletni nasvet **21.10** Glasbeni gost **21.25** Paprika v Laguni **21.40** Druga pesem **21.45** Paprika v Laguni **21.55** Tretja pesem **22.05** Vročih 5 **22.10** Pregled zapetih pesmi **22.15** Igra

Gorenjska TV

09.00 Ekošola kot način življenja: Ekofestival 2005, 1. odd. **09.25** Ste vedeli, svet. odd. **09.35** GTV priporoča 1 **09.45** Gorenjski odsev: Gradnja nove stanovanjske zgradbe v Radovljici, rep. **10.00** Slovenska glasbena lestvica, glasb. odd. **11.00** Video strani, panorama Gorenjske **16.58** GTV danes **17.00** Vedno ob petih: Pop mlad, 2. del koncerta mladinskega pevskega zbora **17.40** Podelitev maturitetnih spričeval na Gimnaziji Kranj, rep. **17.55** Otroški tabor v Pineti, otr. odd.

Mednarodni uspehi mladostnikov VIZ Frana Milčinskega, rep. **19.00** Aktualno v regiji, pog. odd. **19.15** Znani in neznani obrazi: Luka Dakskobler, pog. odd. **19.45** Marketing GTV vam predstavlja, ogl. rep. **19.50** GTV priporoča 3 **20.00** Pomenkovanja z Irmo Bembič, pog. odd. **20.50** Gorenjski odsev: Podelitev maturitetnih spričeval na Gimnaziji Kranj, rep. **21.10** Mozaik kulture: 60 let Mladinske knjige, dok. odd. **21.35** GTV priporoča 4 **21.45** Gorenjski odsev: Gradnja avtocestnega odseka Vrba - Peračica, rep. **22.00** "Pokaži, kaj znaš 2005" v Domu upokojencev Kranj, posn. **23.00** Poletje v Tržiču: Večer šansona in muzikla z Niko Vipotnik, glas. odd. **23.25** Marketing GTV vam predstavlja, ogl. rep. **23.35** GTV priporoča 5 **23.45** Gorenjski odsev: Pridruži se nam!, odd. o Slovenski vojski **00.00** Polnočevanja: Aktualno v regiji, pon. **00.15** Med nami... pesnik in slikar Vlado Garantini, dok. odd. **01.30** Resnica o vinu, 1. del dok. serije **02.00** Za lahko noč

Deželna LokaTV

10.00 Videostrani **17.00** Z občinskih klopi, seja OS Škofja Loka (7.7.05), 4. del **18.00** Deželni miks - Eurosong po Eurosongu, 1. del **19.00** Apolon - MakeUP 2, glasbena oddaja ETV Kisovec **20.00** Deželne novice, ponovitev informativnega pregleda novic **20.35** Diagnoza - Alergije, zdrav.odd., pon. **22.00** Deželni miks - rep.

Net TV

08.30 Sonce skušnjave, pon. **09.20** Punčka iz cunj, pon. **10.10** Samo za smeh **10.45** Na Piki **12.15** Najbolj smešne živali **12.45** Verjamete ali ne? **13.45** Plaz, pon. filma **15.50** TV-prodaja **16.20** Punčka iz cunj **17.10** Sonce skušnjave **17.55** Special **18.25** Grace na udaru **19.55** Kmetija smeha **20.00** Magazin zdravja **20.30** Townies **21.00** Onstran tišine, nem. drama (1996); igrata: Sylvie Testud, Tatjana Trieb; režija: Caroline Link **23.55** Kocka, kan. srh. (1997); igra: Nicole De Boer

HTV

06.50 TV-koledar **07.00** Dobro jutro, Hrvaška **09.05** Čarovnije **10.00** Poročila **10.10** Par, nepar **11.00** Svet narave: Smrtonosna past, dok. serija **12.00** Poročila **12.30** Ljubezen nima cene, 6. del meh. tel. **13.20** Hruške in jabolka **14.00** Poročila **14.10** Kapelski kresovi **15.25** Globalni klepet **16.00** Hrvaška danes **16.25** Hrvaške jame, 1. del hr. dok. serije **17.00** Počitnice v coni nevarnosti: Liberija, dok. serija **17.50** Julija **18.45** Malo misto: Nerežišča **19.30** Dnevnik **20.05** Čarovnije **21.00** Kratka srečanja **21.50** Dnevnik **22.10** Trije kralji, amer. akc. film (1999); režija: David O. Russell; igra: George Clooney

HTV 2

07.50 TV-koledar **08.00** Otroški spored **10.35** Čoln za dva, nem. mlad. film **12.05** Hit poletja **12.35** Seaquest0 **13.15** Upanje nazadnje umre, amer. drama (2003) **14.50** Poročila za gluhe **15.00** Harry in Hendersonovi **15.30** Naša sodnica **16.15** Moja najstnica **16.40** Whoopy **17.05** Svobodno območje **17.30** SP v atletiki, prenos iz Helsinkov **21.20** Ameriška pita, amer. kom. (1999) **23.00** Samo bedaki in konji **23.35** Teksaški mož postave

Discovery

06.00 Industrijska razkritja **07.00** Obdukcija mumije **08.00** Starodavna apokalipsa: Smrt na Nilu **09.00** Smetiščne vojne **10.00** Kruta narava **11.00** Razbiti mit **12.00** Industrijska razkritja **13.00** Obdukcija mumije **14.00** Starodavna apokalipsa: Smrt na Nilu **15.00** Smetiščne vojne **16.00** Ameriški chopperji **17.00** Hitrostni stroji **18.00** Ekstremno inženirstvo: Letališče Hongkong **19.00** Rex Hunt **19.30** Ribiške trofeje **20.00** Zgodba o NLP-jih **21.00** Forenziki **22.00** Dosjeji FBI-ja **00.00** Smisel seksa: Potrebe in želje

Animal planet

06.00 Zavetišče za hišne ljubljenčke **06.30** Najbolj smešne živali sveta **07.00** Opičje zadeve **07.30** Živali od A do Ž **08.00** Divja Indonezija **09.00** Keeli in Ivy **10.00** Austin Stevens **11.00** Živalska policija **12.00** Zavetišče za hišne ljubljenčke **12.30** Najbolj smešne živali sveta **13.00** Opičje zadeve **13.30** Živali od A do Ž **14.00** Divja Indonezija **15.00** Zvezdniški hišni ljubljenčki **16.00** Živalska policija **17.00** Zavetišče za hišne ljubljenčke **17.30** S.O.S. **18.00** Čudoviti posnetki živali **18.30** Dnevnik velikih mačk **19.00** Opičje zadeve **19.30** Živali od A do Ž **20.00** Ubijati za preživetje **21.00** Male velike mačke **22.00** Lovec na krokodile **23.00** Živalska policija **00.00** Opičje zadeve **00.30** Živali od A do Ž **01.00** Zavetišče za hišne ljubljenčke

National Geographic

12.00 Fobije: Mrčes **12.30** Opičji posli **13.00** Legende iz poledenelega sveta **14.00** Je to res?: Duhovi **15.00** Je to res?: Jasnovidne živali **16.00** Je to res?: Policijski jasnovidci **17.00** Lovci na morju: Leopoldville/Clayoquot: Smrt na božični večer **18.00** Fobije: Mrčes **18.30** Opičji posli **19.00** Krokodilske kronike III.: Krokodilski raj **19.30** Psi v službi **20.00** Legende iz poledenelega sveta **21.00** Je to res?: Duhovi **22.00** Tabu: Popolno telo **23.00** Tabu: Sveta bolečina **00.00** Je to res?: Izganjanje hudiča

Hallmark

09.30 V jutranji zori, amer. drama (2000) **11.15** Izpolnjena obljuba: zgodba Oksane Bajul, amer. biogr. drama (1994) **13.00** McLeodovi hčeri **13.45** Čas je potekel, amer. fant. film (1999) **15.30** Hollywoodske matere, amer. kom. krim. (2004) **17.15** V jutranji zori, pon. **19.00** McLeodovi hčeri, pon. **20.00** Gospod rokenrol, amer. drama (1999); režija: Andy Wolk **21.45** Jordan, 50. del **22.45** Sally Hemings: Ameriški skandal, 1/2 del amer. biogr. drame (2000) **00.45** Žrtve iz Atlante, amer. drama (2000)

Travel Chanell

18.00 Popotnik: Sejšeli **18.30** Turisti: Edmonton **19.00** Treking: Kenija **20.00** Globalni nomadi: Turčija **20.30** Jordanija **21.00** V 80 dneh okrog sveta **21.30** Z vlakom po Švici **23.00** Svetovni popotnik: Skalnato gorovje

BBC Prime

07.00 Program za otroke **09.00** Notranja oprema **09.30** Flog It! **10.30** Program za otroke **11.00** Veliki, močni fantje **11.30** Urejanje vrta **12.00** Billy Connolly: Škot na Arktiki, dok. odd. **13.00** Fina gospa, ang. hum. nan. **13.30** Da, minister, ang. hum. nan. **14.00** Gospodična Marple, ang. nan. **14.50** Telebajski **15.15** Tweenies **15.35** Fimbles **15.55** Bajamory **16.15** Program za otroke **17.00** Antiques Roadshow **17.30** Veterinarska praksa **18.00** Živalski park **19.00** Lov na starine **19.30** EastEnders, ang. nan. **20.00** One Foot in the Grave, ang. nan. **20.30** 2point4 Children, ang. hum. Nan. **21.00** Cutting It, ang. nad. **22.00** Placido Domingo - kralj opere, dok. odd. **23.00** Dog Eat Dog, oddaja z Ulriko Jonsson

MTV

13.00 Boiling points **13.30** Just see MTV **15.00** Spužva bob, amer. ris. serija **15.30** Spisek želja **16.00** TRL **17.00** Dismissed **17.30** Just see MTV **18.00** Just see MTV **18.30** MTV New **20.00** Pimp My Ride **20.30** Punk'd **21.00** Wonder showzen **21.30** Osbournovi **22.00** Top 10 at 10: Britanska skupina Blur **23.00** Priklopljeno **00.00** Superrock **01.00** Just see MTV

EURO SPORT

08.30 Ekstremni športi, oddaja za drzne **09.00** Konjeništvo, vrhunci tekmovanja za pokal narodov v Dublinu **10.00** SP v atletiki, vrhunci včerajšnjih končnih odločitev na Olimpijskem stadionu v Helsinkih **12.00** Reli, vrhunci dirke 'tisočerih jezer' za SP po Finski **13.15** Nogomet, vrhunci torkovih in sredinih prvih tekem tretjega predkroga v Ligi prvakov 2005/06 **15.15** SP v atletiki, vrhunci včerajšnjih finalov na Olimpijskem stadionu v Helsinkih **17.30** SP v atletiki, prenos končnih odločitev šestega tekmovalnega dne v Helsinkih **21.15** Nogomet, vrhunci torkovih in sredinih prvih tekem tretjega predkroga v Ligi prvakov 2005/06 **22.00** SP v atletiki, vrhunci današnjih končnih odločitev na Olimpijskem stadionu v Helsinkih **00.00** Borilni športi: Superliga v tajskem boksu

DSF

06.00 Rugby, posnetek tekme Južnoafriška republika - Nova Zelandija **08.00** Oglasi **08.30** Športni kviz **11.00** TV-prodaja **13.30** Ekstremni športi, odd. za drzne **14.00** Motorvizije, primerjava avtomobilov BMW 3 touring in mercedes serije B **15.00** Športni kviz **18.00** Ekstremni športi, odd. za drzne **18.30** Nogometne novice **19.45** SP v nogometu prihodnje leto v Nemčiji: Odštevanje - Michael Ballack **20.15** Reportaža: Mit o avtomobilih GTI **20.45** Biljard **22.30** Športni kviz **00.00** Erotični športni spoti

ORF 1

06.00 Otroški program **07.55** Princ z Bel Aira, pon. **08.20** Simpa - tije, pon. **09.05** Čarovnice, pon. **09.45** Glavca, pon. **10.10** Policist iz Toelza: Nujno iščemo truplo, pon. nem. TV krim. (1996) **11.45** Otroški program **14.35** Simpsonovi **15.00** Princ z Bel Aira **15.25** Kaj je, ocka? **15.45** Newsflash **15.50** Vanuška **16.15** Mestece za vedno **17.00** Simpatije **17.45** Newsflash **17.50** Čarovnice **18.35** Glavca **19.00** Simpsonovi **19.30** Čas v sliki/kultura **19.53** Vreme **19.54** Money Maker **20.00** Šport **20.15** Zaljubljena v pošast, nem. kom. (1999) **21.50** Newsflash **21.55** Na kraju zločina: Kup črepinj **22.45** Dolga noč kabareta **23.45** Voditeljica Chris Lohner predstavlja kultne televizijske serije **23.50** Dvojica **00.40** Gledalci izbirajo serijo, ki jo želijo videti: Simon Templar in dvojnik ali Kobra, prevzemite! **01.25** Karate morilec, amer. srh. (1966); igrata: Robert Vaughn, David McCallum; režija: Barry Shear

ORF 2

09.00 Čas v sliki **09.05** Nikola **09.30** Drzni in lepi, pon. **10.10** Bianca: Poti do sreče, pon. **10.55** Za vsak primer Stefanie **11.45** Vreme **12.00** Podoba Avstrije, pon. **12.25** Moderni časi: Zdravje - Najboljši prispevki, pon. 1. dela **12.55** Pogledi od strani **13.00** Čas v sliki **13.15** Nikola **13.40** Prijatelji za vse življenje **14.25** Drzni in lepi, dve epizodi **15.10** Bianca: Poti do sreče **15.35** 5 Oddaja Barbare Karlich **17.00** Čas v sliki **17.05** Dobrodošla, Avstrija **18.25** Pogledi skozi čas - 50 let **18.30** Dober nasvet: Za potrošnike **19.00** Zvezna dežela danes **19.30** Čas v sliki **19.53** Vreme **19.54** Money Maker **20.00** Pogledi od strani **20.15** Univerzum - izvir Amazonke: Reka iz pulčave, dok. film **21.05** Usodni dan: Dan, ki obrne življenje na glavo, vodi: Vera Russwurm **22.00** Čas v sliki 2 **22.30** Eco, magazin **23.00** Primer za dva: Skrivni posli **00.00** Čas v sliki 3 **00.20** Caroline v velemestu

RTL

09.30 Moj dojenček **10.00** Dr. Stefan Frank **11.00** Naloga med štirimi stenami **11.30** Naša bolnišnica **12.00** Opoldanski magazin **13.00** Oliver Geissen **14.00** Na sodišču **15.00** Družinsko sodišče **16.00** Mladinsko sodišče **17.00** Naloga med štirimi stenami **17.30** Med nami **18.00** Dober večer **18.30** Ekskluzivno, magazin **18.45** Poročila **19.10** Ekspluzivno, mag. **19.40** Dobri časi, slabi časi, 3288. del **20.15** Columbo: Nazaj v šolo, amer. krim. (1990); igrata: Peter Falk, Stephen Caffrey **22.10** Straža **23.10** Odvetniki pokojnih, dok. **00.10** Poročila

RTL 2

06.20 Moja super sestra, pon. **06.50** Informacijski oglasi **08.55** Moja super sestra **09.25** Veliki brat, pon. **10.25** Ekskluzivno - reportaža, dok. **11.15** Kuharski mojstri na obisku **11.45** Dobro je vedeti **12.15** Otroški program **16.00** Nesrečna za vedno **17.00** Moja super sestra **18.00** Svet čudes - Naglej se znanja!, dok. **19.00** Veliki brat **20.00** Poročila **20.15** Zakon in red: oddelek za posebne primere: Nevarne igre - Za las **22.05** Težave v revirju **23.05** Dosje: umor

RTL super

06.00 Informacijski oglasi **08.10** Mali planeti **08.30** Bluejine sledi **09.00** Caillou **10.00** Težave z Ralphom **11.00** Clarissa **11.30** Smrkci **12.35** Barbar Dave **13.05** Jaka Racman z nečaki **13.30** Vikendalži **14.00** Jimmy Neutron **14.50** Doug **15.20** Pozdravljen, Arnold! **15.50** 101 dalmatinec **16.20** Stanley **16.50** Leno mesto **17.20** Smrkci **17.50** Barbar Dave **18.20** Jaka Racman z nečaki **18.50** Vikendalži **19.45** Rožnati panter **20.15** Najbolj smešni oglasi **21.15** Čisto popolnoma **23.20** Prazno gnezdo

PRO 7

05.10 Sam, pon. **05.55** Taff, pon. **06.50** Galileo, pon. **07.25** Mladi zdravniki, pon. **07.55** ClipMix **09.00** To je vaša zadnja priložnost **10.00** Orange County, pon. **11.00** SOS - Style & Home **12.00** Avenzio **13.00** Sam **14.00** Priznanje **15.00** Prijatelji: Življenje gre naprej **16.00** To je vaša zadnja priložnost!, svetovalnica za pare v težavah **17.00** Taff, magazin **18.00** Simpsonovi: Bitka za Boba **18.30** Futurama **18.55** Mladi zdravniki: Moj predpasnik **19.25** Galileo **20.00** Newstime **20.15** Norol, nem. drama (1999); režija: Hans-Christian Schmid; igrajo: Robert Stadlober, Tom Schilling, Dona Devi-Liebich, Julia Hummer **22.10** Tramitz s prijatelji, razv. odd. **22.40** Comedystreet **23.10** Moški svet

VOX

10.15 Živeti po želji **10.45** Nič ni brez okusa **11.15** Naša sodnica **12.15** Odvetnik z ulice **13.10** Spet zaljubljena **14.05** Remington Steele **15.05** Raztresena Ally **16.05** Naša sodnica **17.00** Odvetnik z ulice **18.00** Poročila **18.15** Živeti po želji, mag. **18.45** Nič ni brez okusa, kuh. odd. **19.15** Sam svoj mojster **20.15** Smrt ji lepo pristoji, amer. kom. (1992); režija: R. Zemeckis; igrata: Meryl Streep, Bruce Willis **22.10** Spiegel TV **23.05** Krvosesi

Reality TV

16.50 Divje vreme **17.40** RPA **18.05** Anatomija katastrofe **19.00** Reševanje živali **19.30** Študentje medicine **20.00** Pogumni **20.30** Napaka **21.00** Reševanje **22.00** Vojaki **23.00** Prevaranti **00.00** Divje vreme

Romantica

17.40 Sreča v ljubezni, 4. del **18.35** Za Lucijo, 100. del **19.30** Strasti, 99. del **20.20** Za Lucijo, 99. del **21.10** Za Lucijo, 100. del **22.05** Okus po tebi, 112. del **23.00** Kakor v filmu, 156. del **23.55** Sreča v ljubezni, 4. del

Cartoon Icm

11.00 Hrabri kužek **12.15** Ovčka v mestu **13.55** Dexterjev laboratorij **14.20** Dvojčka **18.05** Hrabri kužek **18.55** Ed, Edd in Eddy **20.35** Billy in Mandy **21.00** Victor/Victoria, angl. kom. (1982); **23.10** The Americanization of Emily, amer. kom. (1964); igrajo: Julie Andews, James Garner, James Coburn

Uredništvo ne odgovarja za spremembe, ki nastanejo v tv programih po zaključku redakcije.

SLO 1

06.50 Tedenski izbor
06.50 Kultura
07.00 Odmevi
07.35 Izgubljeno in najdeno, kratki igr. film EBU (vps 07.35)
07.50 Prva ljubezen, kratki dok. film EBU (vps 07.50)
08.05 Fliper in Lopaka, ris. nan., 9/26 (vps 08.05)
08.30 Gusarski otoki, fr. nan., 9/26 (vps 08.30)
08.55 Risanka
09.00 Tedenski izbor
09.00 Enajsta šola: Lokostrelstvo, odd. za radovedneže
09.30 Jure Pervanje - Marcel Buh: Vrtičkarji: Ljubimec, tv nad.
10.05 Mi smo Nemci
10.35 Kraljestvo planinskega orla: Življenje na vrhu, dok. serija, 2/3
11.25 Zadnji gladiatorji, ang. poljudno-znanstvena odd.
12.15 Osmi dan
13.00 Poročila, šport, vreme (vps 13.00)
13.15 Tedenski izbor
13.15 Obzorja duha
13.45 Duhovni utrip: Energetske masaže
14.00 Sveti bobni: Glasovi bobnov bata, potopis
15.00 Poročila, promet (vps 15.00)
15.05 Mostovi - Hidak (vps 15.05)
15.40 Timotej hodi v šolo, ris. nan., 19/26 (vps 15.40)
16.05 Iz popotne torbe: Letalo (vps 16.05)
16.25 Svet živali, nem. dok. serija, 9/13 (vps 16.25)
17.00 Novice, slov. kronika, šport, vreme (vps 17.00)
17.35 National Geographic, amer. dok. serija, 5/12 (vps 17.35)
18.30 Žrebanje Deteljice (vps 18.30)
18.40 Luka in Lučka, ris. (vps 18.40)
18.45 Celestin, ris.
18.55 Vreme (vps 18.55)
19.00 Dnevnik
19.35 Vreme, magnet, šport
20.00 Slovenski venček (vps 20.00)

SLOVENSKI VENČEK
Na sporedu bo oddaja, v kateri bodo predstavili ansamble, ki so nastali med letoma 1970 in 1980.

21.00 Slačenje, novozelandska nad., 8/20 (vps 21.00)
22.00 Odmevi, kultura, šport, vreme (vps 22.00)
22.50 Polnočni klub: Za zabavo in nasmeh (vps 22.50)
00.05 Brane Rončel izza odra: Marcos Vallie, 1. del (vps 00.05)
01.10 Dnevnik, vreme, magnet, šport, pon.
02.05 Turistika - Bolgarija, pon.
02.25 Dnevnik zamejske tv (vps 02.25)
02.50 Infokanal

SLO 2

06.30 Infokanal
09.25 Tv prodaja
10.00 Otroški infokanal
11.00 Tv prodaja
11.30 Zabavni infokanal
12.35 Glasnik, odd. tv Maribor (vps 12.45)
13.05 Tedenski izbor
13.05 Jasno in glasno: Testiranja na živalih, kont. odd.
13.55 Vzpon in padec Legsa Diamonda, amer. čb film (vps 14.05)
15.35 Druga godba 2004: Brina, posnetek koncerta
16.55 Mostovi - Hidak, pon.
17.30 Helsinki: Svetovno prvenstvo v atletiki, prenos (vps 17.30)
20.45 Alpe-Donava-Jadran: Švicarji v Bergamu (vps 20.50)

ALPE DONAVA JADRAN: ŠVICARJI V BERGAMU
Tokratna monotematska oddaja je zgodba o Švicarjih v italijanskem Bergamu.
Začelo se je konec 18. stoletja in sicer s sviloprejkami, trgovanjem s tkaninami in z močnim podjetniškim duhom. Švicarski podjetniki so v Bergamo prinesli kapital in tehnologijo ter bistveno prispevali k razvoju mesta. Razvili so industrijo svile in nato bombaža. Danes so skoraj vse njihove tovarne zaprte ali prodane. Švicarska kolonija v Bergamu se je spremenila, stoletni švicarski podjetniški duh pa je še vedno živ.

21.15 Stari novi obrazi Evrope: Poljska, 5/10 (vps 21.20)
21.40 South park, amer. ris. humor. nan., 2/14 (vps 21.45)
22.05 Čarovnica iz Blaira 2: Knjiga senc, amer. film (vps 22.10)

ČAROVNICA IZ BLAIRA 2: KNJIGA SENC
ameriški barvni, 2000
Jeff je eden iznajdljivejših prebivalcev Burkittsvilla, ki so lepo unovčili nenadno poplavo turistov in zanimanja za njihovo mesto in okoliške gozdove. Preko svoje spletne trgovine z najrazličnejšimi artikli zbere štiri najbolj obsedene stranke s filmom, ki so mu pripravljene plačati voden izlet na kraj zločina.

23.35 Trinajst pogovorov o eni stvari, amer. film, pon. (vps 23.40)
01.20 Infokanal

POP TV

06.55 24 ur, pon.
07.55 Sedma nebesa, pon. 10. dela amer. nan.
08.45 Pet skrivnosti, pon. 127. dela meh. nad.
09.40 Zastavljeno srce, pon. 98. dela venez. nad.
10.30 TV prodaja
11.00 Srčna dama, pon. 124. dela meh. nad.
11.50 Prava ljubezen, pon. 96. dela venez. nad.
12.45 Vražje neveste, pon. dok. serije
13.40 TV prodaja
14.10 Sedma nebesa, 11. del amer. nan.
15.00 Prava ljubezen, 97. del venez. nad.
15.55 Srčna dama, 125. del meh. nad.
16.55 Zastavljeno srce, 99. del venez. nad.
17.55 24 ur - vreme
18.00 Pet skrivnosti, 128. del meh. nad.
19.00 24 ur
20.00 Akcija: Smrtonosno orožje 2, amer. film

SMRTONOSNO OROŽJE 2, ameriški akcijski film, 1989
Igrajo: Mel Gibson, Danny Glover, Joe Pesci, Joss Ackland, Patsy Kensit
Režija: Richard Donner
Policista Riggs in Murtaugh sta na sledi južnoafriškim tihotapcem, ki se skrivajo pod diplomatsko imuniteto. Polega tega sta odgovorna za varnost gobezdavega Lea Getza, ki ga morata zaščititi po ukazu svojega šefa. Leo je opral na kupe mafijskega denarja in mu zato strežejo po življenju. Čeprav naj bi ga zaščitila, ga Riggs in Murtaugh spravita v še večjo nevarnost. Stopnjo vroče krvi zviša še lepa Rika Van Den Haas, s katero se Riggs zaplete v strastno razmerje.

22.05 Pod lupo pravice, 22. del amer. nan.
23.00 XXL premiere
23.05 Prijatelji, 8. del amer. humor. nan.
23.35 Parčkanje, 6. del ang. nan.
00.15 Temni angel, amer. film
01.55 24 ur, pon.
02.55 Nočna panorama

KANAL A

09.05 TV prodaja
09.30 Domače kraljestvo, pon. 14. dela amer. humor. nan.
10.00 Obalna straža na kolesih, pon. amer. nan.
10.50 E+, pon.
12.50 TV prodaja
13.20 Domače kraljestvo, 15. del amer. humor. nan.
13.50 Mladi in nemirni, 209. del amer. nad.
14.45 Vsi moji otroci, 104. del amer. nad.
15.35 TV prodaja
16.05 Obalna straža na kolesih, amer. nan.
17.00 Raymonda imajo vsi radi, 13. del amer. humor. nan.
17.30 Jimova družina, 17. del amer. humor. nan.
18.00 E+
20.00 Komedija: Blues Brothers, amer. film

BLUES BROTHERS, ameriška komedija,1980
Jake in Elwood sta znamenita Blues Brothers. Odraščala sta v sirotišnici, potisnjena v revščino in predsodke. Ko Jake pride iz zapora, se združita v glasbenem delovanju z namenom, da bi tako zaslužila nekaj denarja in poravnala neplačane dolgove in davke. Pomagati želita tudi sirotišnici, ki se je znašla v nezavidljivem položaju. V nekaj dneh morata zaslužiti nekaj tisočakov. Skupaj zbereta stari bend, s katerim začneta prirejati nepozabne glasbene točke. Njihova življenja se odvijajo z nastopi po raznih lokalih in s prenočevanji v revnih hotelih. Po vseh teh luknjah najdejo svoje stare prijatelje, v restavraciji Aretho Franklin, v glasbeni trgovini Raya Charlesa, v cerkvi Jamesa Browna.

22.20 Midve z mamo, 15. del amer. nan.
23.15 Brez besed, amer. film
01.05 E+, pon.

PRVA TV

10.00 Prva prebira prva **10.25** Sto izložb, sto strasti, pon. **10.50** Življenje ob jezeru, pon. **11.45** Adijo, pamet **12.50** TV-prodaja **13.05** Tri v vrsto **13.15** TV-prodaja **13.35** Alo, alo, pon. **14.10** Vikarka iz Dibleyja, pon. **14.45** Črni gad, pon. **15.20** Fawlty Towers, pon. **15.55** Gospod Bean, pon. **16.25** Skozi ključavnico, pon. **17.15** Yu-Gi-Oh **17.40** Sto izložb, sto strasti, 493. del **18.05** Življenje ob jezeru, 15. del **19.00** Adijo, pamet **19.55** Plemeniti komentar **20.00** Vroči veter, 4. del **21.00** 101 Skandal Hollywooda **21.50** Resnične zgodbe - v iskanju pravice: Padli sodelavec **22.45** Okrožje Columbia, 15. del **23.30** Marlenna & Salome **00.30** Vroči veter, pon. **01.30** 101 Skandal Hollywooda, pon.

Tv PIKA

08.30 TV-prodaja **09.00** Poslovni studio, dnevno informativna oddaja, pon. **09.30** Odbojka na mivki, Siemens Masters 2005, pon. **10.00** Za vas in mesto, z Milanom Skledarjem, odd. o kmetijstvu, pon. **11.00** Slovenska glasbena lestvica, pon. **12.00** To morate vedeti, svet. odd., pon. **13.00** Razgledovanja, pot. rep., pon. **13.30** TV-prodaja **14.00** Glasbeni Mozaik **17.00** Sijaj, pon. **17.30** Algea, pomaga pri tegobah starejših ljudi **18.00** A to je to, poučna zab. odd. z Rezo, pon. **18.30** Kulturne drobtinice, za glasbene sladokusce, pon. **19.00** Predah v gibanju, gostja: Olga Urbanc Berčič **20.00** Parada humorja **21.30** 24 UR, inf. odd. **22.30** Štiri tačke, oddaja o hišnih ljubljencih, pon. **23.00** Evropski večeri z Lojzetom Peterletom, gost: msrg. Alojz Uran

Tv Paprika

09.00 Svet mobilne telefonije **09.30** Glasbene želje **10.10** Spot tedna **11.30** Mobilne igrice **12.00** Glasbeno popoldne **14.00** Spot tedna **14.10** Glasbene želje **18.30** Svet mobilnih igric **19.00** Spot laguna in voditeljev pozdrav **19.15** Igrica, najdi napako **20.35** Svet mobilnih melodij **21.05** Mercatorjev poletni nasvet **21.10** Glasbeni gost **21.25** Paprika v Laguni **21.40** Druga pesem **21.45** Paprika v Laguni **21.55** Tretja pesem **22.05** Vročih 5 **22.10** Pregled zapetih pesmi **22.15** Igra

Gorenjska TV

09.00 Z glavo na zabavo, mladi. odd. **09.20** Pozdrav poletju na Jesenicah, rep. **09.35** GTV priporoča 1 **09.45** Gorenjski odsev: Mednarodni uspehi mladostnikov VIZ Frana Milčinskega, rep. **10.00** Pomenkovanja z Irmo Bembič, pog. odd. **10.50** Podelitev maturitetnih spričeval na Gimnaziji Kranj, rep. **11.10** Video strani, panorama Gorenjske **16.58** GTV danes **17.00** Vedno ob petih: Apolon ... Claudia, razv. odd. **17.45** Kulturni utrinek: Modrosti zbrane iz verzov stkane, pog. odd. **18.00** Vredno je stopiti noter ... Železniški muzej v Ljubljani, dok. odd. **18.25** Ste vedeli, svet. odd. **18.30** GTV priporoča 2 **18.45** Gorenjski odsev: Poljski učenci na obisku v OŠ Naklo, rep. **19.00** Aktualno v regiji, pog. odd. **19.15** Dok TV: Kako biti zdrav in

18.00 Ekošola kot način življenja: Ekofestival 2005, 1. odd. **18.25** Ste vedeli?, svet. odd. **18.35** GTV priporoča 2 **18.45** Gorenjski odsev: Poletni utrip na kranjskem kopališču, rep. **19.00** Aktualno v regiji, pog. odd. **19.15** Kako biti zdrav in zmagovati?, dok. odd. Rudija Klariča **19.45** Marketing GTV vam predstavlja, ogl. rep. **19.50** GTV priporoča 3 **20.00** Slovenska glasbena lestvica, glasb. odd. **21.00** Drugačne zvezde: Pot v gozd, 3. del dok. odd. **21.30** Ste vedeli?, svet. odd. **21.35** GTV priporoča 4 **21.45** Gorenjski odsev: Gradnja nove stanovanjske zgradbe v Radovljici, rep. **22.00** Jazz Zagorje 2005: Katja Šulc Kvartet, posn. koncerta **22.50** Modrosti zbrane iz verzov stkane, pog. odd. **23.05** Mozaik kulture: Konec pretekle in začetek nove gledališke sezone, dok. odd. **23.30** Marketing GTV vam predstavlja, ogl. rep. **23.35** GTV priporoča 5 **23.45** Gorenjski odsev: Mladinski center na Jesenicah, rep. **00.00** Polnočevanja: Aktualno v regiji, pon. **00.15** Poletno gledališče: Randi, gledališka igra v štirih dejanjih **01.35** Ljudje odprtih rok - v spomin na Josipa Jesiha, dok. odd. **02.00** Za lahko noč

Deželna LokaTV

10.00 Videostrani **17.00** Slavnostna akademija Železniki, 2. del **18.00** Deželni miks - Eurosong po Eurosongu, 2. del **19.00** Preprosto najboljši!, mlad. glasb. odd. **20.00** Deželni miks, rep. **20.35** Popularno, odd. s slovenskimi estradniki **22.00** Apolon - MakeUP 2, glasb. odd. ETV Kisovec, pon.

Net TV

07.30 Risanka **08.00** Gillettov svet športa **09.10** Normal Ohio **09.40** Zvezde ulice **10.10** Najbolj smešne živali na svetu **12.25** Vibracije **13.05** Festivalsko popoldne: Sončane skale **17.05** Moj vražji prijatelj, amer. kome. (2000) **20.00** Življenjska pot, amer. drama (1999) **21.50** Special **22.20** Amyjin orgazem, amer. kom. (2001); igra: Julia Davis; režija: Julie Davis **23.55** TV-prodaja

HTV

07.40 TV-koledar **07.50** Poročila **08.00** Crystalstone, amer. mlad. film **09.35** Otroški spored **10.25** Columbo **12.00** Dnevnik **12.15** TV-koledar **12.30** Sadovi zemlje **13.25** Morje **14.00** Pompeji, zadnji dan, dok. film **14.55** Poročila **15.10** Življenje s stilom **15.40** Skrinja **16.20** Oprah **17.10** Želo, amer. kom. (1973); režija: George Roy Hill; igrajo: Paul Newman, Robert Redford, Robert Shaw **19.15** Loto **19.30** Dnevnik **20.05** Trije moški Melite Žganjer, hr. kom. (1998); režija: Snježana Tribušon; igrata: Mirjana Rogina, Goran Navojec **22.00** Dnevnik **22.20** Kačje oči, amer. srh. (1998); režija: Brian De Palma; igrajo: Nicolas Cage, Gary Sinise, Carla Gugino **23.55** Pompeji, pon. **00.45** Las Vegas, pon. **23.30** Siska, pon.

HTV 2

08.25 Julija, pon. **10.50** Biblija **11.00** Sveta maša, prenos iz Novigrada **12.05** National Geographic: Skrivnost Kennedyjeve karizme **13.00** Mir in dobrota **13.30** Igrani film **15.35** Opera Box: Labodje jezero **16.10** Rubikon, pon. 2. dela nem. miniserije (2002) **17.50** SP v atletiki, posnetek in prenos iz Helsinkov **20.40** Nogomet - Hrvaško prvenstvo: Osijek - Rijeka, pren. **22.40** Las Vegas, 6. del **23.30** Siska, 5. del **00.30** Ruby Wax: Susan Sarandon **01.00** Današnji šport **01.10** Enterprise, pon. petih delov amer. zf. serije

Discovery

06.00 Ekstremni stroji **07.00** Smetišče **08.00** Motorji **09.00** Rex Hunt **09.30** Velika pustolovščina Marka O'Shee **10.00** Kruta narava **11.00** Morski pes z Nigelom Marvenom **12.00** Ekstremni stroji **13.00** Smetišče: Naprave iz odpadkov **14.00** Harley: Sanjski stroj **15.00** Starodavna apokalipsa: Smrt na Nilu **16.00** Prikrito: Sicilija **17.00** Bitka pošasti: Slon proti nosorogu **18.00** Planet dinozavrov **19.00** Razbiti mit **20.00** Kruta narava **21.00** Znanost o Lanceu Armstrongu **22.00** Ameriški chopperji **00.00** Travma: Življenje na urgenci **01.00** Hitler v barvah **02.00** Obdukcija mumije

Animal planet

06.00 Opičje zadeve **06.30** Živali od A do Ž **07.00** Zvezdniški hišni ljubljenčki **08.00** Dnevnik velikih mačk **08.30** Dnevnik šimpanzov **09.00** Lovec na krokodile **10.00** Austin Stevens **11.00** Skrajnosti **12.00** Najbolj smešne živali sveta **13.00** Opičje zadeve **13.30** Živali od A do Ž **14.00** Dnevnik velikih mačk 14.30 Dnevnik šimpanzov **15.00** Življenje ptičev **16.00** Odraščanje: Zebra **17.00** Lovec na krokodile **18.00** Austin Stevens **19.00** Puma v nevarnosti **20.00** Svet narave **21.00** Življenje ptic **22.00** Vojaška pasja šola **23.00** Psi za rešetkami **00.00** Puma v nevarnosti **01.00** Dnevnik velikih mačk

National Geographic

12.00 Lovci na opice **13.00** Ustvarjeni za ubijanje: Morski pes **14.00** Lovci na morju: Iskanje prvih podmornic **15.00** Leonardo: Mož za torinskim prtom **16.00** V maternici **17.00** Lovci na opice **18.00** Osupljivi trenutki **19.00** Sekunde do katastrofe: Zrušenje Concorda **20.00** Megagradnje: U.S.S. Ronald Reagan **21.00** Iskanje zmajev **22.00** Je to res?: Jezerske pošasti **23.00** Lovci na morju: Iskanje prvih podmornic **00.00** Stroji na morju: Reševanje Barta **01.00** Katastrofa v zraku: Dirka z neurjem

Hallmark

09.30 Kolega, amer. komična drama (1987) **11.15** Gospa Lambert se spomnja ljubezni, amer. drama (1991) **13.00** Providence **13.45** Usodni val: Brez izhoda, amer. akc. srh. (1997) **15.30** Izpolnjena želja, amer. družinska drama (2005) **17.15** Kolega, pon. **19.00** Providence, pon. **20.00** Biti najboljši, 2. del amer. rom. miniserije (1992) **21.45** Zakon in red: Zločinski um, 24. del ameriške krim. serije (2003) **22.45** Zadnji minister, 2. del kan. drame (2004); režija: Charles Binam; igrajo: Leslie Hope, Paul Gross, Guy Nadon, Callum Keith Rennie **00.30** Črni lisjak, amer. pust. film (1993) **02.15** Zakon in red: Zločinski um, pon. **03.00** Zadnji minister, pon. 2. dela

Uredništvo ne odgovarja za spremembe, ki nastanejo v tv programih po zaključku redakcije

Travel Chanell

18.00 Popotnik: Istanbul **18.30** Parachilna (Avstralija) **20.00** Na afriškem safariju **21.00** Velika Britanija **21.30** Vožnja: Toskana **23.00** Treking: Azijska mesta **00.00** Stars & Spas **00.30** Pripravljeni: Andaluzija **01.00** Na afriškem safariju

BBC Prime

07.00 Program za otroke **09.30** Velika, močna dekleta **10.00** Veliki, močni fantje **10.30** Denar na podstrešju **11.00** Vrtovi majhnega mesta **11.30** Vrtnarjenje s strokovnjaki **12.00** Top Gear Xtra **13.00** Britanski otoki, dok. oddaja **14.00** Classic EastEnders, 2 dela ang. nad. **15.00** EastEnders Omnibus, 4 deli ang. nad. **17.00** Amazonka - superreka, dok. odd. **18.00** One Foot in the Grave, hum. serija **18.30** 2point4 Children, ang. hum. nan **19.00** Zamenjava doma **19.30** Pralnica življenja **20.00** Dva tisoč akrov neba, ang. serija **21.00** Ni poti nazaj, dok. odd. **22.00** Beg na podeželje **23.00** Sahara, dok. odd. **00.00** Dok. odd.

MTV

11.00 Konec tedna: I Want My MTV, zadnji del **16.00** TRL **17.00** Dismissed **17.30** Just See MTV **18.30** Trippin': Popotovanje Č. Diaz in prijatelji **19.00** World chart **20.00** Dance Floor Chart, z voditeljico Becky Griffin **21.00** Priklopljeno, oddaja o aktualnih dogodkih **22.00** Top 10 at 10: Remiksi **23.00** Pimp my ride, z voditeljem Xzibitom **23.30** MTV Mash **00.00** MTV Live

EURO SPORT

08.30 Pustolovščina: Pobegnil! **09.00** SP v atletiki, vrhunci včerajšnjih končnih odločitev v Helsinkih **10.30** Tenis (2), posnetek polfinalnih dvobojev turnirja WTA v Los Angelesu **11.45** SP v atletiki, vrhunci včerajšnjih končnih odločitev v Helsinkih **13.15** SP v atletiki (2), prenos maratona v Helsinkih **15.45** SP v atletiki, vrhunci včerajšnjih finalov v Helsinkih **16.45** Smučarski skoki, prenos tekme za poletno veliko nagrado v Courchevelu **18.15** SP v atletiki, prenos končnih odločitev zadnjega tekmovalnega dne v Helsinkih **20.30** K1, vrhunci turnirja za veliko nagrado Evrope v Parizu **21.15** Motošport, magazin **21.45** Avtomobilizem, prenos dirke ameriške serije CART v Denverju **23.45** Tenis (2), prenos sklepnega dvoboja turnirja WTA v Los Angelesu **00.45** SP v atletiki, vrhunci današnjih končnih odločitev v Helsinkih

DSF

06.30 Reportaža: Mit o avtomobilih GTI **07.15** Oglasi **08.45** Tuning TV **09.15** SP v nogometu prihodnje leto v Nemčiji: Odštevanje - Michael Ballack **09.45** Nogomet - 1. nem. liga: 2. kolo **11.00** Dvojna podaja **13.00** Nogomet - 1. nem. liga: 2. kolo **14.15** La ola **15.00** Bundesliga: Reportaža **15.30** Nogomet - 1. nem. liga, vrhunci sezone 2000/01 **16.30** Nogomet - 2. in 1. nem. liga: 2. kolo **20.15** Nogomet - 1. nem. liga: 2. kolo **21.30** SP v nogometu prihodnje leto v Nemčiji: Odštevanje **22.00** La ola **23.30** Športni kviz **00.00** Erotični spoti

ORF 1

06.00 Otroški program **11.00** Športni pregled **11.30** Drive! - Motošport, magazin **12.00** Asteriks in Kleopatra, fr. ris. film (1968) **13.05** Dinotopija, 2., zadnji del amer. pust. filma (2002) **14.55** Obiskovalci, fr.- amer. kom. (2001) **16.20** Gola pištola, amer. kom. (1988) **17.45** Trije mušketirji, amer. pust. film (1993); igrajo: Charlie Sheen, Kiefer Sutherland, Chris O'Donnell, Oliver Platt; režija: Stephen Herek **19.30** Čas v sliki/kultura **19.45** Vreme **19.47** Money Maker **19.54** Šport **20.15** Steklena hiša, amer. srh. (2001) **22.00** Mesto zločina: Očetje, nem. krim. (2003) **23.30** Columbo: Starost te ne obvaruje pred umorom, amer. krim. (1977) **00.40** Državljan Kane, amer. biogr. film (2000)

ORF 2

07.30 Vreme **09.00** Čas v sliki **09.05** Kuharsko popotovanje: Španija **09.35** Harald Serafin, portret **10.05** 100 let Vesele vdove **10.35** Teden kulture **11.00** Čas v sliki **11.05** Zveneča Avstrija **12.05** Ljubezenske zgodbe in poročne zadeve, pon. **12.35** Orientacija **13.00** Čas v sliki **13.05** Tednik **13.30** Oddaljeni sosedje: Zelenortski otoki **14.00** Pogledi od strani **14.10** Proti soncu, 8/11 del **15.00** Rdeče ustnice moraš poljubiti, avst. kom. (1963) **16.35** Harryjeve najljubše koče **17.00** Čas v sliki **17.10** Hišnica **18.00** Igra na srečo **18.25** Moja vera **18.30** Podoba Avstrije **19.00** Zvezna dežela danes **19.30** Čas v sliki **20.15** Vrtnica iz Kerrymora, nem. rom. film (2001) **21.45** Čas v sliki **21.55** Prečastiti bo očka, avst. kom. (2002) **23.25** Čas v sliki **23.30** Zvezdni časi televizije

RTL

07.35 RTL-shop **08.35** Med nami **11.10** Polsestra z nonega planeta, amer. kom. (2000) **12.45** Dinotopija, pon. amer. pust. filma (2001) **14.45** Preprodajalci avtov **15.45** Hudičevski sosedje **16.45** Moj vrtiček **17.45** Ekskluzivno **18.45** Poročila **19.10** Klic v sili **20.15** Najina zgodba, amer. rom. drama (1999); režija: Rob Reiner; igrajo: Michelle Pfeiffer, Bruce Willis, T. Matheson **22.15** Spiegel TV **23.00** Mojstrovine bodypaintinga **23.50** South Park **00.25** Prime Time **00.40** Najina zgodba, pon.

RTL 2

08.05 Nemirne duše, kan. pust. film (1999) **09.55** Bitja, amer. zf-pust. film (1997) **11.45** Poslednji škrat, amer. pust. film (1998) **13.45** Svet čudes **15.00** Faktor X **17.00** Ameriški chopperji **18.00** Svet čudes **20.00** Poročila **20.15** Veliki brat - odločitev: Za katerega od tekmovalcev je igra končana? **22.15** Obdukcija: Mamina ljubezen - Goreča strast **23.15** Obdukcija: Družinska skrivnost - Maščevanje **00.20** Poročila **01.10** Obdukcija **02.10** Nepojasnjeni umori **03.20** Poslednji škrat, pon.

RTL super

06.00 Informacijski oglasi **07.40** Thomasova lokomotiva **08.30** Bluejine sledi **09.25** Težave z Ralphom **09.45** Prijatelja **10.35** Galaksija iger **11.45** Kaj je kaj TV **12.20** Hugo iz pragozda **12.50** Barbar Dave **13.20** Jaka Racman z nečaki **13.50** Vikendaši **14.35** Spužva Bob **16.05** Normalni Norman **17.10** Prstne zvijače **17.50** Barbar Dave **18.20** Jaka Racman z nečaki **18.50** Vikendaši **19.15** Spužva Bob **19.45** Rožnati panter **20.15** Gledališki skedenj **22.15** Miselni plen, amer. srh. (1998) **00.10** Inform. oglasi **01.55** Nočna zabava

PRO 7

05.55 Talk, talk, talk **06.45** Stric Charlie, pon. **07.10** Moja mačeha je požast, amer. fant. film (1993) **08.45** Posebna enota, amer. pust. film (2000) **10.15** TV-kino **10.25** Moški, ženske in psi **10.55** Vse je relativno **11.20** Prijatelji **11.50** Will in Grace **12.20** Platfus v Hongkongu, it. kom. (1975); režija: Steno; igrajo: Bud Spencer, Al Lettieri, Enzo Cannavale **14.35** Izgubljeni svet **15.30** Lov za zakladom **16.30** Skodrana Suzi, amer. kom. (1991); režija: David M. Evans; igrajo: James Belushi, Kelly Lynch, Alisan Porter **18.30** Galileo **19.00** Svet čudes **20.00** Newstime **20.15** Steklena hiša, amer. srh. (2001); režija: Daniel Sackheim; igrajo: Diane Lane, Stellan Skarsgard, Leelee Sobieski, Kathy Baker **22.25** Focus tv **23.30** Pro 7-rep. **00.15** Steklena hiša, pon. amer. srh. (2001)

VOX

08.55 Južnonemška TV **09.45** Krvosesi **10.45** Spiegel TV **12.50** Magazin o živalih **13.30** Psi na delu **14.05** Čas za živali **14.45** Leto kometa, amer. kom. (1980) **16.30** Poročila **17.00** Avto-moto šport **18.15** Popotovanja **19.15** Zdravo za zabavo, magazin **20.15** Mala težnoba, nem. risana kom. (1997); režija: Michael Schaack, Veit Vollmer **22.00** Ne moti!, niz. srhljivka (1999); režija: Dick Maas; igrajo: William Hurt, Jennifer Tilly, F. Brown **23.55** Rudy, pon. amer. filma **01.35** Beg poguma, kan. drama

Reality TV

16.50 Pekel **17.15** Vihar **18.05** Katastrofe **18.30** Čudež **19.30** Policija na motorjih **20.00** Policijski posnetki **21.00** Preizkušnja vzdržljivosti **22.00** Hujšanje **22.30** Študentje medicine **23.00** Na robu **00.00** Vihar

Romantica

15.45 Kakor v filmu, 156. del **16.15** Kakor v filmu, 157. del **17.10** Moč ljubezni, 2/3 del **19.05** Poredna dekleta, 4. del **19.30** Ecomoda, 7. del **20.25** Nekaj drugega kot ljubezen, 99. del **21.25** Nekaj drugega kot ljubezen, 100. del

Cartoon/tcm

11.25 Hrabri kužek **12.15** Ovčka v mestu **13.55** Dexterjev laboratorij **14.20** Dvojčka **16.00** Johnny Bravo **18.05** Hrabri kužek **18.55** Ed, Edd in Eddy **20.35** Billy in Mandy **21.00** Kellyjevi junaki, amer. vojna drama (1970); režija: B.G. Hutton; igrajo: Clint Eastwood, Telly Savalas, Donald Sutherland **23.20** Alex v čudežni deželi, amer. kom. (1970); režija: P. Mazursky; igrata: Donald Sutherland, Ellen Burstyn **01.15** Arturov otok, it. melodrama (1963)

SLO 1

07.30 Živ žav: Medvedek, ris. nan., 5/7; Snorčki, ris. nan., 7/13; Mali leteči medvedki, ris. nan., 6/12 (vps 07.30)
09.50 Pihalni orkester Svea Zagorje: Popularna glasba (vps 09.50)
10.30 Dežele, kjer so doma legende, fr. dok. serija, 2/13 (vps 10.30)
11.00 Ozare, pon.
11.05 Zadnja večerja (vps 11.05)
12.00 Ljudje in zemlja, odd. tv Koper-Capodistria (vps 12.00)
13.00 Poročila, šport, vreme (vps 13.00)
13.10 Pri Jožovcu z Natalijo, pon. (vps 13.10)
14.10 Tedenski izbor
14.10 Igre brez meja - Majšperk (vps 14.10)
15.30 Nikoli ob desetih - Alenka Godec (vps 15.35)

NIKOLI OB DESETIH
Alenka Godec, po okoliških trgovinah znana kot Šopingator Terminator, je dokazala, da zna tudi v visokih petah nakupiti prav vse, kar ji pride pod roke. Vmes sta si s Perotom privoščila še čokoladno torto za dodatno energijo in hitrejši tek z nakupovalnim vozičkom. Seveda je Alenka tudi pela - malce prehlajena, a kljub temu odlično ...

16.35 Turistika - Bolgarija
17.00 Poročila, šport, vreme (vps 17.00)
17.20 Hri-bar, pon. (vps 17.20)
18.20 Slovenski olimpijci: Brigita Bukovec - atletika (vps 18.20)
18.30 Žrebanje lota (vps 18.30)
18.40 Hopla, ris. (vps 18.40)
18.45 Čarli in mimo, ris.
18.55 Vreme (vps 18.55)
19.00 Dnevnik
19.25 Zrcalo tedna
19.40 Vreme
19.45 Šport
20.00 100 let slov. filma: Splav meduze, slov. film (vps 20.00)
21.35 Večerni gost: prof. Mirko Ramovš (vps 21.35)
22.30 Poročila, šport, vreme (vps 22.30)
22.55 Ecce bombo, ital. film (vps 22.55)
00.35 Dnevnik, vreme, šport, pon.
01.15 Dnevnik zamejske tv (vps 01.15)
01.45 Infokanal

SLO 2

06.30 Infokanal
08.00 Tv prodaja
08.30 Infokanal
10.30 Tv prodaja
11.05 Skozi čas
11.15 Tedenski izbor
11.15 Velika imena malega ekrana: Metka Šiškarič
12.10 19. revija otroških in mladinskih pevskih zborov Zagorje ob Savi 2004, 3., zad. del (vps 12.15)
12.50 Mladi virtuozi: Tolkalec Grega Gorenšek (vps 12.50)

13.15 Helsinki: Svetovno prvenstvo v atletiki - maraton (m), prenos (vps 13.15)
15.50 Do zadnjega utripa srca, fr. film, pon. (vps 15.45)

17.30 Helsinki: Svetovno prvenstvo v atletiki, prenos
20.30 Šalom, Abu Basem, izraelska dok. odd. (vps 20.35)
21.25 Naše skrivno življenje, avstralska nad., 18/22 (vps 21.30)
22.15 Umetnost glasbe in plesa: Sprehod skozi filmsko glasbo s simfoniki in Big bandom RTV Slovenija (vps 22.20)

UMETNOST GLASBE IN PLESA
Tokrat predstavljajo lahkoten sprehod skozi bogato zgodovino tuje in domače filmske glasbe. Sprehod bo vodil Jure Ivanušič, ki se bo predstavil kar v treh vlogah: kot moderator, pianist in igralec.

23.20 Svetovno prvenstvo v atletiki, posnetek iz Helsinkov (vps 23.25)
02.25 Infokanal

POP TV

07.30 TV prodaja
08.00 Ringa-Raja:
08.00 Rudijevo moštvo, sinhr. ris. serija
08.25 Action Man, sinhr. ris. serija
08.50 Ogijeva družčina, sinhr. ris. serija
09.10 Levji kralj, sinhr. ris. film
10.00 Super punce, sinhr. ris. serija
10.30 Transformerji, sinhr. ris. serija
10.55 Družinski pes, ris. serija
11.25 Lepo je biti milijonar, pon.
12.25 MacIntyre razkriva: Rop, dok. odd.
13.35 Diagnoza: Umor, amer. nan.
14.30 Na deželi je lepo, avst. nan.
15.25 Mestece za vedno, zadnji del amer. nan.
16.20 Močno zdravilo, amer. nan.
17.15 24UR - vreme
17.20 Ladijska nesreča, kanad.-amer. film
19.00 24UR
20.00 Nedeljski film: Pogumno srce, amer. film

POGUMNO SRCE
Veličastna zgodovinska drama Pogumno srce je bila posneta po resničnih dogodkih in nagrajena s petimi oskarji, med drugim za najboljši film. Zlati kipec je za režijo dobil tudi Mel Gibson, ki se predstavi tudi v glavni vlogi. Zgodba je postavljena na konec trinajstega stoletja, ko se Anglija in Škotska zapleteta v krvavo vojno. Škoti se brez kralja znajdejo pod vladavino krutega angleškega vladarja Edwarda I. Mladi in drzni Škot William Wallace zato zbere vojsko maloštevilnih, a pogumnih fantov in jih popelje v boj proti številčno močnejšim Angležem, ki jih po zaslugi zvite strategije tudi premaga. Toda kralj Edward se ne pusti ustrahovati in napove maščevanje. William, ki je za svobodo svoje ljubljene dežele pripravljen žrtvovati tudi življenje, spozna Edwardovo snaho, princeso Isabelle, ki ji srce gori za Škotsko in za Williama.

23.10 Odkupnina, amer. film
01.20 24UR, pon.
02.20 Nočna panorama

KANAL A

09.10 TV prodaja
09.40 Mladi in nemirni, pon. amer. nad.
10.30 Mladi in nemirni, pon. amer. nad.
11.20 Mladi in nemirni, pon. amer. nad.
12.10 Mladi in nemirni, pon. amer. nad.
13.00 Mladi in nemirni, pon. amer. nad.
13.50 Dannyjeve zvezde, gostja Mira Tahirović
14.50 Mala vohunka, amer. film
16.40 Umor, je napisala, amer. nan.
17.30 Linda Green, angl. humor. nan.
18.00 E+

E+
Zagotovo se vam kdaj zgodi, da bi kakšno delo radi odložili ali se ga celo popolnoma znebili. Rešitev? Delo za vas opravi Marko Potrč! Tokrat sledi pregled rubrike Najemi me, kjer bomo videli, kako se je Marko med drugim odrezal kot vzgojitelj, snažilka in celo manekenka.

20.00 Družinski film: Raztresni profesor Flubber, amer. film

RAZTRESENI PROFESOR,
Raztreseni profesor Phillip Brainard (Robin Williams) je skupaj s pomočnikom, robotom Weebom, cele dneve zatopljen v delo. Na vse možne načine se trudi, da bi odkril neizčrpen vir energije. Nekega dne se profesorju trdo delo obrestuje, odkritje pa mu za vedno spremeni življenje.

21.40 Žnova na prostosti, amer. nan.
22.35 Navigator
23.05 Čudežni pas, amer. film

00.35 Dannyjeve zvezde, pon.

PRVA TV

09.35 Otroško nedeljsko dopoldne **11.35** TV-prodaja **11.50** Skozi ključavnico, pon. **12.30** Alo, alo, pon. **13.00** Vikarka iz Dibleyja, pon. **13.30** Črni gad, pon. **14.00** Fawlty Towers, pon. **14.40** Gospod Bean, pon. **15.05** Adijo, pamet **16.40** Shaka Zulu, 1. del amer. pust. miniserije (2001); režija: Joshua Sinclair; igrajo: David Hasselhoff, Karen Allen, Henry Cele **17.30** Ukradeno poletje, pon. amer. drame (2002); režija: Pete Jones; igrajo: Aidan Quinn, Bonnie Hunt, Kevin Pollak **19.00** Adijo, pamet **20.00** Pubertetnik, amer. kom. (1999) **21.30** Znani in zanimivi **22.15** Shaka Zulu, pon. 1. dela **23.35** Dobro je biti ... **00.00** Pubertetnik, pon. **01.30** Znani in zanimivi, pon. **02.15** Shaka Zulu, pon. 1. dela

Tv PIKA

09.30 TV-prodaja **10.00** Poslovni studio, pon. **10.30** Poslovni studio, pon. **11.00** Za vas in mesto, z Milanom Skledarjem, odd. o kmet. **12.00** A to je to, poučno zabavna oddaja z Rezo, pon. **12.30** Razgledovanja, potopisna reportaža, pon. **13.00** V harmoniji z naravo, pon. **13.30** TV-prodaja **14.00** Tam kjer je veselje doma **17.30** Algea, skrb za dobro počutje **18.00** Slo motion, pon. **18.30** Naš vrt, svet. odd. za vrtičkarje, prvič **19.00** Predah v gibanju, gostja: Olga Urbanc Berčič **20.00** Slovenska glasbena lestvica **21.00** S Pingom korak višje, pon. **21.30** 24 UR, inf. odd. **22.30** Odbojka na mivki, Siemens Masters 2005, pon. **23.00** To morate vedeti, svet. odd., pon. **00.00** Sijaj **00.30** Glasbeni mozaik

Tv Paprika

09.00 Svet mobilnih melodij **09.30** Sms glasbene želje **11.30** Svet mobilnih igric **12.00** Glasbeno popoldne **13.00** Izbor za pesem poletja **14.10** Sms glasbene želje **19.00** Svet mobilnih melodij **19.30** Igrice **20.00** Izbor za pesem poletja **20.30** Spot tedna **20.40** Glasbene želje **21.15** Svet mobilnih melodij **21.45** Izbor za pesem poletja **21.55** Glasbene želje **22.05** Svet mobilnih igric **22.35** Izbor za pesem poletja **23.05** Spot tedna **23.10** Glasbene želje **00.00** Glasbena noč

Gorenjska TV

07.50 GTV priporoča 1 **08.00** Gorenjski odsev: Odprtje otroškega igrišča Skalca v Radovljici, rep. **08.15** Tralalaja ... na gradu, otr. odd. **08.50** Povej .... potovanja med počitnicami, mlad. odd. **09.30** Miting malega letalstva za 16. alpski pokal v Lescah, rep. **10.15** "Pokaži, kaj znaš 2005" v Domu upokojencev Kranj, posn. **11.15** Predstavljamo vam krajevno skupnost Podljubelj, dok. odd. **12.00** GTV na obisku: Občina Bled, dok. odd. **13.00** Nedeljsko popoldne na GTV **13.00** Vredno je stopiti noter ... Šolski muzej v Ljubljani, dok. odd. **13.30** Znani in neznani obrazi ... Miro Rant, pog. odd. **14.00** Koncert Žarek upanja za otroke iz Srebrenice, rep. **14.30** Vandrovček: Folklorna skupina Triglav, zadnja odd. **15.00** Državno prvenstvo v rock'n'rollu 2005, posn. prir. **16.30** Video strani, panorama Gorenjske **17.58** GTV danes

Uredništvo ne odgovarja za spremembe, ki nastanejo v tv programih po zaključku redakcije.

zmagovati?, dok. odd. Rudija Klariča **19.45** Marketing GTV vam predstavlja, ogl. rep. **19.50** GTV priporoča 3 **20.00** Državno prvenstvo v rock and rollu 2005, posnetek plesne prir. **21.30** Ste vedeli?, svet. odd. **21.35** GTV priporoča 4 **21.45** Gorenjski odsev: Modna revija na Kranfestu 2005, rep. **22.00** Poletno gledališče: Županova Micka, gledališka predstava **22.50** Koncert Mešanega pevskega zbora Sv. Jurij iz Šenčurja, posn. **23.25** Marketing GTV vam predstavlja, ogl. rep. **23.35** GTV priporoča 5 **23.45** Gorenjska Tv-poročila - na počitnicah, rep. **00.00** Polnočevanja: Aktualno v regiji, pon. **00.15** Poletna noč: Koncert ob 15-letnici ansambla Nagelj, posn. prir. **01.30** Znani in neznani obrazi: Luka Dakskobler, pog. odd. **02.00** Za lahko noč

Deželna LokaTV

10.00 Videostrani **17.00** Z občinskih klopi, seja OS Tržič (8.6.05), 1. del, pon. **18.00** Turistični kažipot - Ljubljana, odd. o turizmu **19.00** Preprosto najboljši!, mlad. glasb. odd. 20.00 Deželne novice, pon. inf. pregleda novic **20.35** Pokliči me nocoj, razv. narod.-zab. odd. **21.30** Šport na DTV, športne reportaže, pon.

Net TV

10.10 Naše malo mestece **10.35** Kam na počitnice? **11.05** ŠKL **11.50** Magazin zdravja **12.20** Video top 20 **14.00** Onstran tišine, pon. filma **16.20** Punčka iz cunj **17.10** Sonce skušnjave **17.55** Magazin zdravja **18.25** Townies **19.20** Najbolj smešne živali **20.00** Odštekana tv **20.30** Zakon ulice 1, amer. akc. film (1990) **22.00** Zvezde ulice **22.30** Prvih devet in pol tednov, amer. erot. drama; **00.20** Nočni program

HTV

07.00 Dobro jutro, Hrvaška **09.05** Čarovnije **10.00** Poročila **10.10** Par, nepar **11.00** Svet narave, dok. serija **12.00** Dnevnik **12.15** TV-koledar **12.30** Ljubezen nima cene, 7. del meh. tel. **13.20** Hruške in jabolka **14.00** Poročila **14.10** Kapelski kresovi **15.20** Globalni klepet **16.00** Hrvaška danes **16.25** Alpe-Donava-Jadran **17.00** Počitnice v nevarnem področju: Sierra Leone **17.50** Julija **18.45** Malo misto: Sv. Vinčenat **19.30** Dnevnik **20.05** Čarovnije **21.00** Brez obraza, amer. akc. film (1997); režija: John Woo; igrajo: John Travolta, Nicolas Cage, Joan Allen **23.20** Dnevnik **23.40** Rubikon, 2. del nem. miniserije

HTV 2

TV-koledar **08.00** Otroški spored **10.35** Joey, avs. mlad. film (1997) **12.05** Hit poletja **12.35** Seaquest **13.20** Pripovedovalka, amer. drama (1991) **14.50** Poročila za gluhe **15.00** Harry in Hendersonovi **15.30** Naša sodnica **16.15** Moja najstnica **16.40** Whoopy **17.05** Svobodno območje **17.15** SP v atletiki, posnetek in prenos iz Helsinkov **20.55** Vohunke, 5/20 del **21.45** Hitler: Vzpon zla, 1. del angl. nad. (2003); režija: Christian Duguay; igrajo: Robert Carlyle, Julianna Margulies, Matthew Modine **23.20** Večer z Jooksom Hollandom **00.20** Sopranovi **01.10** Na kraju zločina

Discovery

06.00 Dirka za prvi polet **07.00** Izgubljeni svetovi **08.00** Anakonde z Nigelom Marvenom **09.00** Smetišče **09.30** Rojstvo letala **10.00** Kruta narava **11.00** Razbiti mit **12.00** Dirka za prvi polet **13.00** Izgubljeni svetovi **14.00** Anakonde z Nigelom Marvenom **15.00** Smetišče **16.00** Ameriški chopperji **17.00** Drzni prevaranti **18.00** Ekstremno inženirstvo: Most med celinama **19.00** Rex Hunt **19.30** Ribiške trofeje **20.00** Kontrola zračnega letenja **21.00** Harley: Sanjski stroj **22.00** Dirke **23.00** Ameriški chopperji **00.00** Smisel seksa **01.00** Ekstremno inženirstvo **02.00** Forenzični detektivi **03.00** Rex Hunt **03.30** Velika pustolovščina Marka O'Shee **04.00** Kruta narava

Animal planet

06.00 Zavetišče za hišne ljubljenčke **06.30** Najbolj smešne živali sveta **07.00** Opičje zadeve **07.30** Živali od A do Ž 08.00 Rojeni morilci **09.00** Male velike mačke **10.00** Lovec na krokodile **11.00** Živalska policija **12.00** Zavetišče za hišne ljubljenčke **12.30** Najbolj smešne živali sveta **13.00** Opičje zadeve **13.30** Živali od A do Ž **14.00** Rojeni morilci **15.00** Zvezdniški hišni ljubljenčki **16.00** Živalska policija **17.00** Zavetišče za hišne ljubljenčke **17.30** S.O.S. **18.00** Čudoviti posnetki živali **18.30** Dnevnik velikih mačk **19.00** Opičje zadeve **19.30** Živali od A do Ž 20.00 Živalska policija v Miamiju **21.00** Ubijalski sloni **22.00** Lovec na krokodile **23.00** Strup na urgenci **00.00** Opičje zadeve **00.30** Živali od A do Ž **01.00** Zavetišče za hišne ljubljenčke **01.30** S.O.S. **02.00** Ubijalski sloni **03.00** Živalska policija v Miamiju

National Geographic

12.00 Plezalci: Kralj pečin **13.00** Plezalci: Nenavadna dekliška moč **14.00** Plezalci: Reševanje Barta **15.00** Zlati pavijani **16.00** Trop pavijanov ob Zambeziju **17.00** Opiči princ **18.00** Plezalci: Kralj pečin **19.00** Plezalci: Nenavadna dekliška moč **20.00** Ubijalski sršeni: Dobro oboroženi lovci **21.00** Je to res?: Policijski jasnovidci **22.00** Odprava na rob: Ujeti potapljači **23.00** Katastrofa v zraku: Požar na krovu **00.00** Je to res?: Jasnovidne živali **01.00** Odprava na rob: Ujeti potapljači **02.00** Katastrofa v zraku: Požar na krovu **03.00** Ubijalski sršeni: Dobro oboroženi lovci **04.00** Je to res?: Jasnovidne živali **05.00** Lovci na opice

Hallmark

09.30 Vsakodnevne skrivnosti, amer. drama (2004) **11.15** Zgodba o Sarah, amer. drama (1991) **13.00** McLeodovi hčeri **13.45** Talec za en dan, amer. črna kom. (1994) **15.30** Morilci na svobodi, amer. TV krim. (2004) **17.15** Vsakodnevne skrivnosti, pon. **19.00** McLeodovi hčeri, pon. **20.00** Na avtobusu, amer. drama (2005); režija: Anjelica Huston; igrajo: Rosie O'Donnell, Andie MacDowell, Richard T. Jones **21.45** Jordan, 51. del **22.45** Sally Hemings: Ameriški skandal, 2/2 del amer. biogr. drama (2000) **00.30** Moja dežela, amer. drama (1998) **02.15** Jordan, pon.

Travel Chanell

18.00 Popotnik: Orlando **19.00** Treking: Dunaj **20.00** Graingerjev svet: Nebeški Havaji **21.00** Treking: Oklahoma **21.30** Pustolovščina: Maldivi, Rusija **23.00** Treking: Korzika, Sardinija, Sicilija **00.00** Kam za vikend **00.30** Mavricij

BBC Prime

07.00 Program za otroke **09.00** Notranja oprema **09.30** Flog It! **10.30** Program za otroke **11.00** Veliki, močni fantje **11.30** Urejanje vrta **12.00** Joanna Lumley na osamljenem otoku, dok. odd. **13.00** Odprto noč in dan, ang. hum. serija **13.30** Očkova vojska, ang. hum. serija **14.00** Gospodična Marple, ang. serija **14.50** Telebajski **15.15** Tweenies **15.35** Fimbles **15.55** Balamory **16.15** Risanka **16.35** Modri Peter: Avstralija **17.00** Antiques Roadshow **17.30** Veterinarska praksa **18.00** Živalski park **19.00** Rick Stein's Food Heroes **19.30** Mersey Beat, ang. nad. **20.30** Dog Eat Dog **21.00** Črni gad **21.30** Humoristični šov **22.00** Jaz sem Alan Partridge **22.30** Glasbena lestvica **23.10** Ekstremno življenje, dok. odd.

MTV

12.00 Konec tedna: I Want My MTV **15.00** Seznam želja **16.00** TRL **17.00** Dismissed **17.30** Just See MTV **18.30** MTV New **19.00** Dance Floor Chart, z voditeljico Becky Griffin **20.00** Punk'd, z Ashtonom Kutcherjem **20.30** Viva La Bam **21.00** Wild Boyz **21.30** Osbournovi **22.00** Top 10 at 10: Lenoy Kravitz **01.00** Just See MTV

EURO SPORT

08.30 Reli, vrhunci dirke tisočerih jezer za SP po Finski **09.45** SP v atletiki, vrhunci včerajšnjih finalov na olimpijskem stadionu v Helsinkih **10.30** SP v atletiki, prenos sedmega dne na olimpijskem stadionu v Helsinkih **14.30** SP v atletiki, vrhunci današnjih predtekmovalnih odločitev v Helsinkih **17.30** SP v atletiki, prenos končnih odločitev sedmega dne na olimpijskem stadionu v Helsinkih **21.00** Motokros, vrhunci preizkušnje v prostem slogu iz Salt Lake Cityja **22.00** SP v atletiki, vrhunci današnjih finalov na olimpijskem stadionu v Helsinkih **00.00** Ekstremni športi, oddaja za drzne

DSF

06.00 La ola, nogometni magazin **06.45** Biljard, posn. SP v Kaohsiungu **08.00** Oglasi **08.30** Športni kviz **11.00** TV-prodaja **13.30** Ekstremni športi, odd. za drzne **14.00** Športni kviz **17.00** Caravaning TV: Euramobil 622 SB, kampiranje v Utahu in Fendt diamant VIP s Svenom **18.00** Tuning TV **18.30** Nogometne novice **19.45** Biljard, posn. SP v Kaohsiungu **21.15** Nogometne novice **21.30** Nogomet - 2. nem. liga: 2. kolo **22.45** Nogometni strokovnjaki

ORF 1

06.00 Otroški program **07.55** Princ z Bel Aira, pon. **08.20** Mestece za vedno, pon. **09.00** Čarovnice, pon. **09.45** Glavca, pon. **10.10** Presneta ljubezen, nem. kom. (1999); **11.45** Otroški program **14.35** Tenis: Thomas Muster - Goran Ivanišević, prenos iz Gradca **16.10** Newsflash **16.15** Mestece za vedno **17.00** Simpatije **17.45** Newsflash **17.50** Čarovnice **18.35** Glavca **19.00** Simpsonovi **19.30** Čas v sliki/kultura **19.53** Vreme **19.54** Money Maker **20.00** Šport **20.15** Vzemi ali pusti, nagr. igra **21.05** Newsflash **21.10** Srček: Zmenkarije **21.50** Kaj je novega? **22.35** Nedokazana krivda, amer. srh. (1990); igrajo: Harrison Ford, Brian Dennehy, Raul Julia, Bonnie Bedelia, Great Scacchi; režija: Alan J. Pakula **00.35** Divja reka, amer. akc. film (1994); igrajo: Meryl Streep, Kevin Bacon, David Strathairn; režija: Curtis Hanson

ORF 2

07.00 Vreme **09.00** Čas v sliki **09.05** Nikola **09.30** Drzni in lepi, pon. dveh epizod **10.10** Bianca: Poti k sreči, pon. **10.55** Za vsak primer Stefanie **11.45** Vreme **12.00** Usodni dan, pon. **12.55** Pogledi od strani, pon. **13.00** Čas v sliki **13.15** Nikola **13.40** Prijatelji za vse življenje **14.25** Drzni in lepi, dve epizodi **15.10** Bianca: Poti do sreče **15.55** Oddaja Barbare Karlich **17.00** Čas v sliki **17.05** Dobrodošla, Avstrija **18.25** Pogledi skozi čas - 50 let **18.30** Dober nasvet: Za potrošnike **19.00** Zvezna dežela danes **19.30** Čas v sliki/kultura **19.53** Vreme **19.54** Money Maker **20.00** Pogledi od strani **20.15** Starec: Najprej umre ljubezen **21.20** Na prizorišču - Posebna oddaja: Inšpektor vse vidi, 2/3 del **22.10** Čas v sliki 2 **22.35** Moderni časi - Zdravje: Najboljši prispevki, 2., zadnji del **23.05** Evropski milijoni, igra na srečo **23.10** Wolffov revir, 1. del

RTL

09.30 Moj dojenček **10.00** Dr. Stefan Frank **11.00** Naloga med štirimi stenami **11.30** Naša bolnišnica **12.00** Opoldanski magazin **13.00** Oliver Geissen **14.00** Na sodišču **15.00** Družinsko sodišče **16.00** Mladinsko sodišče **17.00** Naloga med štirimi stenami **17.30** Med nami **18.00** Dober večer **18.30** Ekskluzivno, magazin **18.45** Poročila **19.10** Eksplozivno **19.40** Dobri časi, slabi časi, 3289. del **20.15** Deset najbolj smešnih TV nezgod, odd. vodi Sonja Zietlow **21.15** Ni s tega sveta **22.15** Solarke **23.15** Petkova nočna Poročila **00.00** Poročila **00.30** Zlata dekleta

RTL 2

06.50 Informacijski oglasi **08.55** Moja super sestra **09.25** Veliki brat, pon. **10.25** Ekskluzivno - reportaža, dok. **11.15** Kuharski mojstri na obisku **11.45** Dobro je vedeti **12.15** Otroški program **16.00** Nesrečna za vedno **17.00** Moja super sestra **18.00** Svet čudes - naglej se znanja!, dok. **19.00** Veliki brat **20.00** Poročila **20.15** Prihod, amer. zf. akc. film (1996); režija: D. N. Twohy; igrajo: Charlie Sheen, Ron Silver, L. Crouse

RTL super

06.00 Informacijski oglasi **08.10** Mali planeti **08.30** Madeline **09.00** Caillou **10.00** Težave z Ralphom **11.00** Clarissa **11.35** Smrkci **12.35** Barbar Dave **13.05** Jaka Racman z nečaki **13.30** Vikendaši **14.00** Jimmy Neutron **15.20** Pozdravljen, Arnold! **15.50** 101 dalmatinec **16.20** Stanley **16.50** Leno mesto **17.20** Smrkci **17.50** Barbar Dave **18.20** Jaka Racman z nečaki **18.50** Vikendaši **19.45** Rožnati panter **20.15** Tim in Struppi na Jezeru morskih psov **21.40** Sledge Hammer! **22.10** Magnum **23.10** Simon in Simon

PRO 7

05.00 Sam, pon. **05.50** Taff **06.45** Galileo **07.20** Mladi zdravniki **07.50** ClipMix **08.50** To je vaša zadnja priložnost!, pon. **10.00** Talk, talk, talk **11.00** SOS - Style & Home, magazin **12.00** Avenzio **13.00** Sam **14.00** Priznanje **15.00** Prijatelji: Življenje gre naprej **16.00** To je vaša zadnja priložnost! **17.00** Taff **18.00** Simpsonovi: Vožnja v pekel **18.30** Futurama **18.55** Mladi zdravniki **19.25** Galileo **20.00** Newstime **20.15** Francoski poljub, amer. rom. kom. (1994); režija: Lawrence Kasdan; igrajo: Meg Ryan, Kevin Kline, Timothy Hutton **22.25** Opazovalec, amer. srh. (2000); režija: Joe Charbanic; igrajo: James Spader, Keanu Reeves, M. Tomes **00.15** Pokvarjenec, amer. srh. (1998); režija: J. Foley; igrata: Yun-Fat Chow, Mark Wahlberg **02.10** Poročila

VOX

09.10 Sam svoj mojster **10.10** Živeti po želji **10.40** Nič ni brez okusa **11.15** Smrt ji pristoji, amer. kom. (1992) **13.10** Spet zaljubljena **14.05** Remington Steele **15.05** Raztresena Ally **16.05** Naša sodnica **17.00** Odvetnik z ulice **18.00** Poročila **18.15** Živeti po želji, mag. **18.45** Nič ni brez okusa, kuh. odd. **19.15** Sam svoj mojster **20.15** Črna smrt, amer. srh. (1992); režija: Sheldon Larry; igra: Kate Jackson **22.05** Spiegel tv **00.05** Poročila

Reality TV

17.40 RPA **18.05** Brodolom **19.00** Reševanje živali **19.30** Študentje medicine **20.00** Pogumni **20.30** Napaka **21.00** Klic **21.30** Prevaranti **22.30** Klic dolžnosti **23.00** Oko na nebu **00.00** Divje vreme **00.50** Klic

Romantica

17.40 Sreča v ljubezni, 5. del **18.35** Za Lucijo, 101. del **19.30** Strasti, 100. del **20.20** Za Lucijo, 100. del **21.10** Za Lucijo, 101. del **22.05** Okus po tebi, 113. del **23.00** Kakor v filmu, 157. del **23.55** Sreča v ljubezni, 5. del

Cartoon/Ton

11.25 Hrabri kužek **12.15** Ovčka v mestu **13.55** Dexterjev laboratorij **14.20** Dvojčka **16.00** Johnny Bravo **18.05** Hrabri kužek **18.55** Ed, Edd in Eddy **20.35** Billy in Mandy **21.00** Zelena hrana, amer. zf film (1973); režija: R. Fleisher; igrata: Charlotn heston, Leigh Taylor-Young **22.35** Key Largo, amer. krim. (1948); režija: J. Huston; igrata Humphrey Bogart, Lauren Bacall **00.15** Lakota, amer. groz. (1983)

SLO 1

06.20 Tedenski izbor
06.20 Kultura
06.30 Odmevi
07.00 Zgodbe iz školjke: Waitapu, mlad. nad., 1/5
07.30 Pod klobukom: 6 pack Čukur
08.10 Kino Kekec: Znanstvena fantastika, belgijski film (vps 08.10)
09.40 Tedenski izbor
09.40 Slovenski venček
10.40 Polnočni klub: Za zabavo in nasmeh
12.00 Horovo oko, braz. dok. serija, 2/3 (vps 12.00)
13.00 Poročila, šport, vreme (vps 13.00)
13.10 Tedenski izbor
13.10 Vokalna skupina bit, zmagovalci 2. festivala vokalne zabavne glasbe "sredi zvezd"
13.25 Turistika - Bolgarija
13.45 Slovenci v Italiji (vps 13.45)
14.15 Mali menih, nem. nad., 7/15, pon.

MALI MENIH, 7. del
Menihi morajo pomagati postaviti tabornikom šotor in gospa Ciupka predlaga kraj v bližini, kjer je postavljen indijanski tabor. V taboru se zgodi zločin - umorijo Indijanca. Oče Lavrencij začne raziskovati in na pomoč mu prihiti Ufo. Vse sledi kažejo, da je bil Indijanec umorjen s puščico ...

15.05 Pikica in Tonček, nem. film (vps 15.05)

17.00 Poročila, šport, vreme (vps 17.00)
17.15 Ozare (vps 17.15)
17.25 Sožitja, svetov. odd. tv Maribor (vps 17.25)
18.40 Prihaja Nodi, ris. (vps 18.40)
18.55 Vreme (vps 18.55)
19.00 Dnevnik
19.25 Utrip
19.40 Vreme
19.45 Šport
20.00 Čokoladne sanje, humor. nad., 7/10, pon. (vps 20.00)
20.35 Velika imena malega ekrana: Metka Šiškernik (vps 20.35)
21.30 Po svetu naokoli, nem. dok. serija, 6/8 (vps 21.30)
22.00 Poročila, šport, vreme (vps 22.00)
22.35 Brigada, rus. nad., 6/15 (vps 22.35)
23.30 Posnetek, amer. film (vps 23.30)
00.55 Dnevnik, vreme, šport, pon.
01.35 Dnevnik zamejske tv (vps 01.35)
02.00 Infokanal

SLO 2

06.30 Infokanal
09.00 Tv prodaja
09.30 Infokanal
11.55 Tv prodaja
12.30 Skozi čas
12.45 Stari novi obrazi Evrope: Poljska, 5/10, pon.
13.15 Helsinki: Svetovno prvenstvo v atletiki - maraton (ž), prenos (vps 13.15)
16.05 Jazz etno funky festival: Kelvis Ochoa, odd. tv Koper-Capodistria (vps 16.05)
17.30 Helsinki: Svetovno prvenstvo v atletiki, prenos (vps 17.30)
21.00 Oče pij, ital. film, 2., zadnji del, pon. (vps 21.05)

OČE PIJ
Film pripoveduje resnično zgodbo italijanskega duhovnika Francesca Forgioneja, ki je bil pred nekaj leti razglašen za svetnika. Rojen je bil leta 1887 kmečkim staršem v majhni vasici na jugu Italije, pri šestnajstih je vstopil v samostan, leta 1910 je bil posvečen v duhovnika in takrat je prevzel ime Padre Pio. Skromni in ponižni duhovnik, ki je imel veliko srce za uboge in revne, je kmalu zaslovel s svojimi čudeži. Vse do zadnjega je imel tudi težave s cerkvijo, saj je zanikal vse oblike avtoritete; ena najmočnejši scen v filmu je prav obisk velikega inkvizitorja tik pred njegovo smrtjo leta 1968, ki je poskušal razvozlati resnico o tem nenavadnem človeku.

22.45 Saga o Forsytih, ang. lit. nad., 2/10, pon. (vps 22.50)

00.00 Kulturna revolucija - Maova poslednja bitka, nem. dok. serija, 1/2, pon. (vps 00.05)
00.50 Druga godba 2004: Mei Tei Sho, posnetek koncerta (vps 00.55)
02.00 Infokanal

POP TV

7.30 TV prodaja
8.00 Ringa-Raja:
8.00 Moj prijatelj Roki, sinhr. ris. serija
8.20 Katka in Orbi, sinhr. ris. serija
8.40 Zelenjavčki, sinhr. ris. serija
9.15 Mala Kitty, sinhr. ris. serija
9.35 Rdeča kapica, sinhro. ris. film
10.30 Tom in Jerry, risa. serija
10.50 Lepo je biti milijonar, pon.
12.50 Finske razglednice, dok. serija
13.20 Diagnoza: Umor, amer. nan.
14.20 Na deželi je lepo, avst. nan.
15.20 Mestece za vedno, amer. nan.
16.15 Močno zdravilo, amer. nan.
17.15 24UR - vreme
17.20 Čudež opolnoči, amer. film
19.00 24UR
20.00 Filmski hit: Ko si spal, amer. film

KO SI SPAL
Lucy v podobi Sandre Bullock dela kot prodajalka žetonov na podzemni železnici. Že nekaj časa je skrivaj zaljubljena v moškega, ki ga vsak dan videva v službi, a je on ne opazi. Nekega dne Lucy svoji simpatiji reši življenje in ga pospremi v bolnišnico. Tam zve, da je neznancu ime Peter Callaghan. Ko v bolnico pridrvi Petrova številčna družina, vsi mislijo, da je njegova zaročenka. Callaghanovi jo sprejmejo medse, Lucy pa sprejme njihovo igro. Le Petrov brat Jack posumi, da punca ni to, za kar se izdaja.

21.50 Ukradena srca, amer. film

UKRADENA SRCA
Tat Frank O'Brien mora ukrasti dragoceno sliko. Njegovo dekle Roz (Sandra Bullock) medtem sanja o bolj varnem in poštenem življenju. Zato ji mora Frank obljubiti, da je to njun zadnji nečedni posel. Kmalu so jima za petami vladni agenti in skupina kriminalcev. Roz, v katero se zagleda drug moški, ima vsega vrh glave ...

23.35 Sosedje in prijatelji, amer. film
1.25 24UR, pon.
2.25 Nočna panorama

KANAL A

9.20 TV prodaja
9.50 Vsi moji otroci, pon. amer. nad.
10.40 Vsi moji otroci, pon. amer. nad.
11.30 Vsi moji otroci, pon. amer. nad.
12.20 Vsi moji otroci, pon. amer. nad.
13.10 Vsi moji otroci, pon. amer. nad.
14.00 Dannyjeve zvezde
15.00 Noetova barka, amer. film

16.40 Umor, je napisala, amer. nan.
17.30 Linda Green, angl. humor. nan.
18.00 E+
20.00 Kriminalka: Lovci na viharje, amer. film

LOVCI NA VIHARJE
Vdova Jamie Marshall je članica oddelka za preučevanje katastrofalnih neviht. Po moževi smrti se preseli v Kolorado, kjer je uničujoči tornado zajel velik del naseljenega območja. Tam Jamie spozna Willa Stantona in njegovega sodelavca Smittyja ter jima pomaga pri razkrivanju vzrokov za takšne katastrofe. Jamie kmalu pride na sled nenavadni električni centrali, kjer se zbira izjemno velika koncentracija električne energije. Medtem se pripravlja nova, še večja nevihta.

21.45 Las Vegas, amer. nan.

LAS VEGAS
Nek obiskovalec Montecita izgubi krepko odebeljeno denarnico z dobitkom, ki ga je priigral v igralnici. Sam, Danny in Ed seveda panično iščejo denar, ki ga pošteni najditelj nazadnje vrne lastniku. Varnostniki imajo težave z avtomatom, ki izplačuje prevelike količine denarja. Gre za goljufijo ali tehnično napako? Eda razjeda ljubosumje, ker se Jillian druži s pevcem, ki prepeva v Montecitu ...

22.40 Smrtonosna modrina 2, amer. film
0.20 Dannyjeve zvezde, pon.

PRVA TV

07.10 Yu-Gi-Oh, risana serija **08.00** Življenje ob jezeru, pon.11.-15. dela **10.05** Črna kronika, 11.-15. del **13.00** TV-prodaja **13.15** Ena na ena, pon. **14.05** Gloss Exclusive, pon. **14.40** Adijo, pamet, pon. **15.45** Barabe in princese, pon. **16.20** Michael Jackson, pon. **17.10** Ljubezenske težave, pon. 12. dela **17.45** 101 škandal Hollywooda, pon. **18.35** Dobro je biti ..., pon. **19.00** Adijo, pamet **20.00** Ukradeno poletje, amer. drama (2002) **21.35** Sibirski brivec, kopr. rom. drama (1998) **00.25** Reporter X **00.55** Ukradeno poletje, pon. **02.00** Sibirski brivec, pon.

Tv PIKA

07.30 TV-prodaja **08.00** Navigator, pon. **08.30** Vandrovček, pon. **09.00** TV-prodaja **09.30** Kulturne drobtinice, za glasbene sladokusce, pon. **10.00** Za vas in mesto, z Milanom Skledarjem, oddaja o kmetijstvu, pon. **11.00** Evropski večeri z Lojzetom Peterletom, gost: msrg. Alojz Uran **12.30** Glasbeni mozaik **16.15** S Pingom korak višje, pon. **16.30** Predah v gibanju, gostja: Olga Urbanc Berčič **17.30** A to je to, poučno zabavna oddaja z Rezo, pon. **18.00** Jana: Osteoporoza **18.30** To morate vedeti, svet. odd. **19.30** Algea, skrbi za dobro počutje **20.00** Aruna, dr. alternativne medicine, 6 del., pon. **20.30** Slo motion, prvič **21.00** Sijaj **21.30** 24 UR, inf. odd. **22.30** Živeti zdravo: Kronična obstruktivna pljučna bolezen **23.00** Slovenska glasbena lestvica, pon. **00.00** TV-prodaja **00.30** Glasbeni mozaik

Tv Paprika

09.00 Svet mobilnih melodij **09.30** Sms glasbene želje **11.30** Svet mobilnih igric **12.00** Glasbeno popoldne **13.00** Izbor za pesem poletja **14.10** Sms glasbene želje **19.00** Svet mobilnih melodij **19.30** Igrice **20.00** Izbor za pesem poletja **20.30** Spot tedna **20.40** Glasbene želje **21.15** Svet mobilnih melodij **21.45** Izbor za pesem poletja **21.55** Glasbene želje **22.05** Svet mobilnih igric **22.35** Izbor za pesem poletja **23.05** Spot tedna **23.10** Glasbene želje **00.00** Glasbena noč

Gorenjska TV

16.00 Jana: Pričevanja o čudežih, pog. odd. **16.30** Mozaik kulture: Konec pretekle in začetek nove gledališke sezone, dok. odd. **17.00** Nerodna Avguština, predstava za otroke **17.45** Otroški kanal: Lajnarjev cirkus, 3. odd. **18.00** Pop mlad, 1. del koncerta mladinskega pevskega zbora **18.40** GTV priporoča 1 **18.45** Gorenjski odsev: Odprtje otroškega igrišča Skalca v Radovljici, rep. **19.00** Aktualno v regiji, pog. odd. **19.15** Vredno je stopiti noter ... Železniški muzej v Ljubljani, dok. odd. **19.45** Marketing GTV vam predstavlja, ogl. rep. **19.50** GTV priporoča 2 **20.00** Večer spominov in doživetij: Muva Ruva Gruva, koncert tolkalne skupine **21.15** Podelitev maturitetnih spričeval na Gimnaziji Kranj, rep. **21.35** GTV priporoča 3 **21.45** Gorenjski odsev: Gradnja vodovoda na Javorniškem Rovtu, rep. **22.00** Osrednja slovenost ob prazniku Občine Radovljica, posn. **23.00** Gost tedna ... Gregor Celestina, pog. odd. **23.35** GTV priporoča 4

23.45 Gorenjski odsev: Izredna seja Občinskega sveta Občine Žirovnica, rep. **00.00** Polnočevanja: Aktualno v regiji, pon. **00.15** Apolon ... Claudia, razv. odd. **01.00** Poletna noč: Zakulisje Melodij morja in sonca 2005, glasb. odd. **01.45** Modrosti zbrane iz verzov stkane, pog. odd. **02.00** Za lahko noč

Deželna LokaTV

10.00 Videostrani **17.00** Z občinskih klopi, seja OS Tržič (8.6.05), 2. del, pon. **18.00** ŠKL, mlad. šport. odd. **19.00** Preprosto najboljši!, mlad. glasb. odd., pon. **20.00** Deželni miks, reportaže **20.35** Hej, ustavi konje; odd. z narod.-zab. glasbo, pon. **22.00** Deželni miks - Eurosong po Eurosongu, 1. del, pon.

Net TV

09.10 Special **09.45** Bloopers **10.15** Skrb za zdravje **10.45** Najbolj smešne živali **12.15** Joga, oddaja o nogometu **12.45** Grace na udaru **13.20** Avto **13.50** Zakon ulice 1, pon. akc. filma **15.40** TV-prodaja **16.10** Potovanje, pot. odd. **16.40** Odštekana TV **17.10** Gillettov svet športa **17.40** Zvezde ulice **18.10** Vibracije **19.00** Najbolj smešne živali **20.00** Glasba med lepotami rož **21.40** Cona smrti, amer. akc. film (1996) **23.15** Gillettov svet športa **23.45** Kocka, kan, srh.

O HTV

08.00 TV-koledar **08.10** Poročila **08.20** Sladki vonj uspeha, amer. film **10.00** Poročila **10.15** Par, nepar **11.00** Človeški instinkti, dok. serija **11.45** TV-koledar **12.00** Poročila **12.30** Ljubezen nima cene, 8. del meh. tel. **13.15** Prizma **14.00** Vrtnarjenje **14.30** Življenje s stilom **15.00** Poročila **15.10** Ivana Orleanska, pon. 2. dela kan. biogr. miniserije (1999) **16.50** Oprah **17.35** Svet narave: Skrivnosti podzemnega sveta Majev, dok. serija **18.30** Bingo **19.15** Loto **19.30** Dnevnik **20.05** Vse za sina, amer. srh. (2002); režija: Harold Becker; igrajo: John Travolta, Vince Vaughn, Teri Polo, Matthew O'Leary, Steve Buscemi **21.35** Dnevnik **21.55** Krivci, kopr. drama **23.45** Vsi so zmagovalci, kopr. film **01.20** Policist po sili, fr. krim.

O HTV 2

07.20 Otroški spored **09.20** Julija, pon. **11.00** Hišni ljubljenčki **11.35** Hit poletja **12.35** Na robu znanosti: Kolektivna zavest **13.35** Charley Warrick, amer. krim. (1973); režija: Don Siegel; igrajo: Walter Matthau, Joe Don Baker, Felicia Farr, Andy Robinson **15.25** Avtomagazin **16.00** kako dobiti olimpijado?, dok. film **17.00** Krogi, varnost v cestnem prometu **17.20** Jadranje, reportaža **17.30** SP v atletiki, posnetek in prenos iz Helsinkov **21.00** Newyorška policija **21.50** Histria festival: Andrea Boccelli, posn. koncerta **23.30** Današnji šport **23.50** Kako dobiti olimpiado, pon. dok. filma **00.50** National Geographic: Troja, pon.

Discovery

06.00 Ekstremni stroji **07.00** Smetišče **08.00** Ameriški chopperji **09.00** Rex Hunt **09.30** Velika pustolovščina Marka O'Shee **10.00** Kruta narava **11.00** Planet dinozavrov **12.00** Ekstremni stroji **13.00** Smetišče **14.00** Ameriški chopperji **15.00** Dirke **16.00** En korak predaleč **16.30** Masivni stroji **17.00** Vojna zvezd **18.00** Velika industrijska razkritja **19.00** Ekstremno preživetje Raya Mearsa **20.00** Obdukcija mumije **21.00** Materialni dokazi **22.00** Težilci **23.00** Dosjeji FBI-ja **00.00** Kožne umetnine **01.00** Ameriški chopperji **02.00** Dirke **03.00** Rex Hunt **03.30** Velika pustolovščina Marka O'Shee **04.00** Kruta narava **05.00** Morski pes z Nigelom Marvenom

Animal planet

06.00 Opičje zadeve **06.30** Živali od A do Ž **07.30** Najbolj smešne živali sveta **08.00** Nora Mike in Mark **09.00** Lovec na krokodile **10.00** Austin Stevens **11.00** Najbolj ekstremno **12.00** Zvezdniški hišni ljubljenčki **13.00** Opičje zadeve **13.30** Živali od A do Ž **14.00** Tigrovo oko **15.00** Reševanje medvedov z Amando Burton **16.00** Odraščanje **17.00** Lovec na krokodile **18.00** Austin Stevens **19.00** Lov na morske pse **20.00** Svet narave **21.00** Območje smrti **22.00** Deset najbolj nevarnih morskih psov **23.00** Deset najbolj nevarnih morskih psov **00.00** Lov na morske pse **01.00** Tigrovo oko **02.00** Reševanje medvedov z Amando Burton **03.00** Odraščanje **04.00** Lovec na krokodile

National Geographic

12.00 Beli morski volk zunaj kletke **13.00** Stroji na morju: Pomorska baza **14.00** Megagradnje: Nemška avtocesta **15.00** Odprava na rob: Ujeti potapljači **16.00** Katastrofa v zraku: Požar na krovu **17.00** Sešeni iz pekla: Največji sršen na svetu **18.00** Sprehod z levi: Težave afriških živali pri nahajališčih s pitno vodo **19.00** Iskanje potopljene podmornice I-52 **20.00** Lovci na morju: Iskanje prvih podmornic **21.00** V maternici: Popotovanje človeškega zarodka **22.00** Brez meja: Swenke **23.30** Je to res?: Jasnovidne živali **00.30** Je to res?: Policijski jasnovidci **01.30** V maternici: Popotovanje človeškega zarodka **02.30** Brez meja: Swenke **04.00** Sršeni iz pekla

Hallmark

09.15 Christy: Vrnitev v Cutter Gap, amer. rom. drama (2000) **10.45** Alica v čudežni deželi, amer. fant. film (1999) **13.00** Providence **13.45** Božična pesem, amer. fant. drama (1999) **15.30** Mojster za glasbo, amer. kom. (1998) **17.15** Christy: Vrnitev v Cutter Gap, pon. **19.00** Providence, pon. **20.00** Biti najboljši, 1. del amer. rom. miniserije (1992); režija: Tony Wharmby; igrajo: Lindsay Wagner, Anthony Beecham, Christopher Cazenove **21.45** Zakon in red: Zločinski um, 23. del **22.45** Zadnji minister, 1. del kan. drame (2004); režija: Charles Binam; igrajo: Leslie Hope, Paul Gross, Guy Nadon, Callum Keith Rennie **00.30** Zločin in kazen, amer. drama (1998) **02.15** Zakon in red: Zločinski um, pon.

Travel Chanell

18.00 Popotnik: Rim **19.00** Treking: Java in Sumatra **20.00** Z vilico po Afriki **21.00** Turisti: Las Vegas **22.00** Pustolovščina **23.00** Treking: Islandija **23.00** Treking: Islandija in Grenlandija **00.00** Kam za vikend **00.30** Pripravljeni

BBC Prime

07.00 Program za otroke **11.05** Modri Peter: Avstralija **11.30** Glasbena lestvica **12.30** Igra generacij **13.30** Potni list za na sonce **14.00** Lorna Doone, ang. nad. (1990) **15.30** Fina gospa, ang. hum. serija **16.00** Dobro življenje **16.30** Da, minister, ang. hum. serija **17.00** Glasbena lestvica **17.40** Glasbena lestvica, pos. odd. **18.00** Najšibkejši člen **18.45** Prijatelji, oddaja z Ianom Wrightom **19.40** Casualty, ang. serija **20.30** Dokumentarna oddaja **21.30** Leonardo, dok. oddaja **22.30** Eddie Izzard **23.00** Lenny Henry in Pieces, hum. šov **23.30** Glasbena lestvica

MTV

11.00 Konec tedna: I Want My MTV **16.00** TRL **17.00** Dismissed **17.30** Just See MTV **18.30** Sladkih Šestnajst **19.00** European Top 20 **20.00** Čudovito življenje **20.30** Cribs **21.00** Viva La Bam **21.30** Pimp my ride, z voditeljem Xzibitom **22.00** Top 10 at 10: Cure **23.00** Trippin': Popotovanje s C. Diaz in prijatelji **23.30** Jackass **00.00** So 90's

EURO SPORT

08.30 Ekstremni športi, oddaja za drzne **09.00** Nogomet, vrhunci torkovih in sredinih tekem tretjega kroga kvalifikacij za Ligo prvakov 2005/06 **11.00** SP v atletiki, vrhunci včerajšnjih finalov na olimpijskem stadionu v Helsinkih **13.15** SP v atletiki (m), prenos maratona v Helsinkih **15.30** SP v atletiki, prenos končnih odločitev osmega tekmovalnega dne na olimpijskem stadionu v Helsinkih **16.00** Kolesarstvo, prenos dirke Clasica Ciclista San Sebastian (227 km) **17.30** SP v atletiki, prenos končnih odločitev osmega tekmovalnega dne v Helsinkih **21.00** Borilni športi: K1, karate, tajski boks **22.00** SP v atletiki, vrhunci današnjih finalov na olimpijskem stadionu v Helsinkih **00.00** Športna poročila **00.15** K1, vrhunci turnirja za veliko nagrado v Parizu

DSF

06.30 Reportaža: Tuning po vsem svetu **07.15** Oglasi **08.45** Motorvizije **09.15** Motocikliziem: Kawasaki ER 5 in honda FMX 650 **10.15** Caravaning TV **10.45** Motorvizije **11.45** Normalno **12.15** Nogomet - 2. nem. liga: 2. kolo **13.30** Strokovnjaki **14.45** Športni kviz **17.30** Caravaning TV **18.00** Rugbi, posnetek tekme Avstralija - Nova Zelandija **20.00** Motorvizije: Dvoboj moči med avtomobiloma BMW M5 in mercedes benz CLS 55 AMG **21.00** Tuning TV **21.30** Reportaža: Bodybuilding **22.00** Športni kviz **00.00** Erotični spoti

ORF 1

06.00 Otroški program **12.10** Raymonda imajo vsi radi **12.35** Triki Jamieja Oliverja **13.00** Moje življenje in jaz **13.20** Moja super sestra **13.45** Moja mučna družina **14.05** Priljubljeni **14.45** Kate Fox in ljubezen **15.35** Jack in Jill **16.20** Orange County **17.00** Prijatelji: Tradicionalni dan zahvalnosti **17.30** Stric charlie **17.55** Čarovnice **18.40** Glavca **19.00** Mladi zdravniki **19.30** Čas v sliki/kultura **19.53** Vreme **19.54** Money Maker **20.00** Šport **20.15** Misija: nemogoče, amer. akc. film (1996), igrajo: Tom Cruise, Jon Voight, Jean Reno; režija: Brian de Palma **22.00** Športna poročila **22.05** Past, amer. srh. (1999); igrajo: Sean Connery, Catherine Zeta-Jones, Will Patton; režija: Jon Amiel **23.55** Izbruh, amer. srh. (1995); igrajo: Dustin Hoffman, Rene Russo, Morgan Freeman; režija: Wolfgang Petersen **01.55** Misija: Nemogoče, pon. amer. akc. filma (1996)

ORF 2

07.00 Vreme **09.00** Čas v sliki **09.05** Sanjska potovanja: Tunizija **09.30** Pastir s Trutzberga, nem. film (1958) **11.00** Prodana domovina: Srečno živi, moja Južna Tirolska, 2. del kopr. tv-filma (1989) **13.00** Čas v sliki **13.10** Za zadonijo večerni zvonovi, nem. film (1951) **14.35** Nekoč bo sonce znova sijalo, nem. film (1970) **16.25** Alpe - Donava - Jadran: Podobe iz Srednje Evrope **16.55** Religije sveta **17.00** Čas v sliki **17.05** Doživetje v Avstriji **17.55** Nori par **18.20** Bingo **19.00** Zvezna dežela danes **19.30** Čas v sliki **19.53** Vreme **19.54** Money Maker **20.00** Pogledi od strani **20.15** Podeželska zdravnica, nem. TV film (2005); igrajo: Christine Neubauer, Francis Fulton- Smith, August Schmoelzer; režija: Peter Saemann **21.40** Čas v sliki **21.55** Ljubezenske zgodbe in poročne zadeve **22.30** Kottan preiskuje: Tako kot ti **23.30** Čas v sliki **23.35** Tohuwabohu

RTL

07.40 RTL-shop **08.40** Zajtrk z Dobrimi časi, slabimi časi **11.20** Sam svoj mojster **12.50** Varuška **13.50** Na sodišču **14.50** Družinsko sodišče **15.50** Mladinsko sodišče **16.50** Poslanstvo **17.45** Top of the Pops, glasba **18.45** Poročila **19.10** Eksplozivno **20.15** Dinotopija, amer. pust. film (2001); režija: Marco Brambilla; igrata: Tyron Leitso, Wentworth Miller **22.20** Brodolomci, amer. ZF film (2001) **00.10** South Park **01.25** Petkova nočna poročila

RTL 2

05.30 Krvosesi netopirji **06.20** Galactica **07.20** Faktor X **09.15** Triki Jamieja Oliverja **10.50** Jamie Oliver: Happy Days Live **11.30** Prihod, pon. amer. zf-akc. filma (1996) **13.20** Drugi prihod, pon. amer. zf-akc. filma (1998) **15.25** Hiti z Ballermanna **18.05** Kolesa pravice **19.00** Veliki brat **20.00** Poročila **20.15** Dolores Claiborne, amer. psih. srh. (1994); režija: Taylor Hackford; igrajo: Kathy Bates, Jennifer Jason Leigh, Christopher Plummer **22.55** Zloba, amer. psih. srh. (1993); režija: Harold Becker; igrata: Nicole Kidman, Alec Baldwin **00.55** Trainspotting, angl. kom. drama (1995) **02.40** Poročila

RTL super

06.00 Informacijski oglasi **07.55** Mojster Miha **08.10** Mali planeti **08.30** Blajejine sledi **09.00** Otroški program **13.15** Jaka Racman z nečaki **13.45** Vikendaši **14.00** Power Rangers **15.00** Pospeševalci **16.30** Powerpuff dekleta **16.45** Zvočno podzemlje **17.20** Hugo iz pragozda **17.50** Barbar Dave **18.20** Jaka Racman z nečaki **18.50** Vikendaši **19.45** Rožnati panter **20.15** Klubska križarka Aida, dok. serija **22.45** Divja sedemdeseta: Darovalec semen **23.40** Ellen **00.40** Informacijski oglasi **02.25** Nočna zabava

PRO 7

05.35 Podoba gospoda Popolnega, amer. kom. (1986) **07.20** Mladi zdravniki **07.45** Najstniški volkodlak **08.10** Hišni pripor **08.35** Switch, pon. **10.05** Quatsch Comedy Club, pon. **11.05** Na tapeti **12.05** Comedystreet, pon. **13.05** Francoski poljub, pon. amer. kom. (1994); režija: Lawrence Kasdan; igrata: Meg Ryan, Kevin Kline **15.10** Čarovnice **16.05** Sarah in Marc: Poroka leta **17.00** Žena in otroci **17.30** Stric Charlie **18.00** Sos - Naredi sam! **19.00** Talk, talk, talk, oddajo vodi Sonya Kraus **20.00** Newstime **20.15** Hud stroj, amer. kom. (2001); režija: Barry Skolnick; igrajo: Vinnie Jones, David Hemmings, Jason Statham **22.15** Glasba smrti, amer. akc. film (2001); režija: Albert Pyun; igrajo: Tom Sizemore, Dennis Hopper, Steven Seagal **00.00** Duh v stroju, amer. fant. film (1993) **01.40** Hud stroj, pon. amer. kom. **03.25** Glasba smrti, pon.

VOX

08.45 DCTP-reportaža **09.45** Spiegel TV **11.45** Kuharski dvoboj, pon. **12.15** Angel, varuh moj **13.15** Sedma nebesa **15.05** Črna smrt, pon. amer. srh. (1992) **17.00** Brez oblačka **17.55** Čas za živali, magazin **18.30** Magazin o živalih **19.10** Mali angeli **20.15** Teci, Lisko, teci, amer. kom. (2001); režija: John Whitesell; igrata: David Arquette, Michael Clarke Duncan **22.05** Spiegel tv **00.10** Rudy, amer. film (1997) **01.50** Teci, Lisko, teci, pon. amer. kom. (2001) **03.30** Nastajanje ..., odd. o filmu **03.55** RTL-shop

Reality TV

16.25 Brodolom **17.15** Zdravnikovi zapiski **18.05** Katastrofe **19.00** Klic **19.30** Usodni trenutek **20.30** Obalna straža **21.00** Newyorška policija **22.00** Zločinski um **22.30** Halo!? **23.30** Policija **00.00** Posebne enote

Romantica

17.40 Poredna dekleta, 1. del **18.10** Poredna dekleta, 2. del **18.35** Živeti, 17. del **20.25** Nekaj drugega kot ljubezen, 97. del **21.20** Nekaj drugega kot ljubezen, 98. del **22.15** Poredna dekleta, 1. del **22.40** Poredna dekleta, 2. del

Cartoon/tcm

11.25 Hrabri kužek **12.15** Ovčka v mestu **13.55** Dexterjev laboratorij **14.20** Dvojčka **16.00** Johnny Bravo **18.05** Hrabri kužek **18.55** Ed, Edd in Eddy **20.35** Billy in Mandy **21.00** Marlowe, amer. krim. (1969); režija: P. Bogart; igrata; James Garner, Rita Moreno **22.35** Velika nagrada, amer. drama (1966); režija: J. Frankenheimer; igrajo: James Garner, Eve Marie Saint, Yves Montand **01.20** Padalci prihajajo, amer. akc. film (1969)

V ETP so dosegli dno

Kljub prisilni poravnavi v letu 2003 so v kranjskem ETP tudi lani ustvarili izgubo. Novi direktor mag. Jure Žakelj je prepričan, da bodo letos poslovali pozitivno, sanacija podjetja pa zahteva zmanjšanje števila zaposlenih.

ŠTEFAN ŽARGI

Za ETP je mogoče slišati, da nima posebej dobrega ugleda in precejšnje težave pri poslovanju. Kaj je vzrok temu?

"ETP je eno najstarejših kranjskih podjetij, saj je eno prvih, ki so nastale po vojni. Ima zanimivo, dinamično in uspešno razvojno pot, bilo je eno najboljših na tem področju v Sloveniji in ima tudi mednarodne izkušnje. Na svojem vrhuncu, v času po slovenski osamosvojitvi, je imelo več kot 200 zaposlenih. Nekako po letu 1995 se je žal začela pot navzdol. Leta 1997 je podjetje utrpelo finančno katastrofo, saj se je takratno vodstvo poleg osnovne dejavnosti ukvarjalo tudi s finančnim posredovanjem. Podjetje je izgubilo vso finančno moč, hkrati pa je bilo pred lastninjenjem. Sposobnost financiranja pa je v naši dejavnosti izredno pomembna in njena izguba je pomenila izgubo zelo pomembne konkurenčne prednosti in s tem pozicije na trgu. To je podjetje prisililo, da se začne ukvarjati še z drugimi posli, za katere pa ni bilo primerno organizirano in usposobljeno, kar je še zmanjšalo naš ugled in poslovno uspešnost. Tako zadnjih pet let ETP posluje z izgubo."

Kaj pa lastninjenje?

"Mislim, da ni bila izbrana najboljša varianta lastninjenja, saj se je ETP v bistvu zreduciralo na nekoliko večje obrtno podjetje in bi morali glavno vlogo igrati zaposleni in njihovo vodstvo. Lastniki ETP delniške družbe so danes družba za gradbeni inženiring Energoplan iz Ljubljane z 61 odstotki, zasebna družba Proteneks in še nekaj malih delničarjev. Vodilna struktura in zaposleni so ostali zunaj in s tem manj motivirani za iskanje bolj uspešnega poslovanja."

Večletna izguba je zahtevala ukrepanje, saj lastnikom zagotovo ni vseeno, da izgubljajo svojo naložbo?

"Seveda. Zato je bil pripravljen sanacijski načrt in v avgustu 2003 izvršena prisilna poravnava. Ob tem je seveda še bolj zaskrbljujoče dejstvo, da je tudi lani nastala občutna izguba, kar pomeni, da se sanacijski načrt ne uresničuje. Lani je ETP ustvaril manjši promet in večjo izgubo, pri čemer je panoga rasla za desetino in poslovala pozitivno. Kar pomeni, da so za razmere krivi predvsem notranji dejavniki in ne razmere v okolju. To je bil tudi povod za zamenjavo vodstva podjetja. O prisilni poravnavi je sicer mogoče reči, da ni bila posebno ugodna za ETP, saj so si večji upniki, med njimi so veliki dobavitelji in banke, v večini izposlovali prolongacijo kreditov s hipotekarnim jamstvom, odpisalo se je le približno 25 odstotkov dolga. Običajno je odstotek obraten."

Mag. Jure Žakelj

V podjetju ste od letošnjega marca, torej pol leta. Kaj ugotavljate?

"Predvsem sem prepričan, da je izguba v tekočem poslovanju nepotrebna, da za to ni neobvladljivih razlogov. Kljub vsemu ETP še ni izgubil vsega ugleda in ima reference, čeprav je potrebno priznati, da je v slabi kondiciji. Nujna je konsolidacija podjetja, kar pomeni, da bo potrebno zmanjšati število delavcev iz sedanjih 70 na 50 in se z dejavnostjo prilagoditi resursom, torej zmožnostim, ki jih še imamo. Svojo dejavnost moramo zreducirati le na projekte, ki so finančno manj zahtevni in prinašajo dobiček. Če imaš zaprt dostop do bančnih sredstev in se moraš posluževati drugih virov, je to pač drago oz. prinaša posledice, ki jih ni moč spregledovati."

Omenjate slabo kondicijo podjetja, izgubo finančne moči in ugleda. Kaj pa kadri?

"Izguba ugleda pomeni, da smo iz poznanega dobavitelja, izvajalca, podizvajalca prvega reda postali rizični partner, kar se pri pridobivanju poslov zelo pozna. To je seveda vplivalo tudi na kadrovskem področju, kar je lahko razvojno gledano usodno. ETP je imel kritično maso kadra in je že pred desetimi leti pravilno ugotovil, kaj je potrebno v usmeritvi podjetja storiti za njegov dolgoročnejši in uspešen razvoj: iz elektrotehničnega podjetja razviti družbo za inženiring, trgovino, projektiranje in proizvodnjo. Žal je že opisana kriza ta proces prekinila, kvalitetni strokovni ljudje so podjetje začeli zapuščati. Hoteli ali ne, pristajamo iz inženirskega podjetja za gradbene instalacije na raven izvajalca pretežno elektroinstalacijskih del. Naša prednost je edino ta, da smo še nad obrtniško ravnjo in sposobni izvesti tudi večje projekte, pri katerih vključujemo tudi manjše izvajalce. Verjamemo, da smo dno poslovne krize že dosegli in da se zmoremo čim prej odgnati proti površju."

V katero smer?

"V smer, ki je bila že začrtana pred desetimi leti. Postopoma se moramo usposobiti za to, da bomo lahko ponudili tudi pripravo izvedbe, organizacijo, zlasti kooperantov, nato pa v smeri celovitega inženiringa. Pravzaprav nam je lahko naš večinski lastnik, lahko rečemo tudi strateški partner Energoplan, za vzgled, posnemanja vreden. Je izjemno učinkovit in uspešen, čeprav nam njegova poudarjena usmeritev v izvoz v sedanjem položaju in kratkoročno najbolj ne ustreza, saj mu nismo sposobni slediti. Ugotavljamo tudi, da smo na področju strojnih inštalacij - zlasti ogrevanja in prezračevanja, postali prešibki, zato to dejavnost opuščamo. Na kratki rok se specializiramo na elektroinštalacije. Prekiniti je potrebno prakso, da smo se lotevali nalog, ki jim nismo bili kos."

Omenili ste, da je tekoča izguba nepotrebna?

"Analize, ki smo jih opravili, kažejo, da se lahko z osnovno dejavnostjo ob ustreznem obvladovanju stroškov, povsem normalno preživimo in prenesemo tudi sorazmerno visoke stroške financiranja. Problem so tiste dejavnosti, ki so bile mišljene kot nadgradnja, kot povečevanje dobičkonosnosti, pa v resnici ustvarjajo izgubo. Če to breme odvržemo, se bo ustvaril prostor za razvoj, tudi s postopno krepitvijo strokovne komponente. Če se ne bo zgodilo resnično nekaj izredno slabega v okolju, bomo letošnje leto zaključili pozitivno, kljub temu da smo se v prvem polletju preveč ukvarjali sami s seboj in morda preveč zanašali na pomoč našega strateškega partnerja. Še lani je imel ETP 83 milijonov tolarjev izgube in letošnje pozitivno poslovanje bo velik korak naprej."

Kaj pa servisiranje dolgov, ki so bili ob prisilni poravnavi le odloženi?

"Res so bili dolgovi odloženi le za tri leta in že prihodnje leto imamo za 130 milijonov tovrstnih obveznosti, ki jih vsekakor moramo pokriti, to je naš prioritetni cilj. Upnikom nameravamo predlagati, da vsaj del obveznosti, spremenijo v kapitalsko soudeležbo - lastninske deleže, saj bi se s tem močno povečala realnost vračanja glavnine dolgov in stabilizirala naša lastniška struktura. Zanjo namreč menim, da ni najbolj primerna, predvsem pa ne olajšuje položaja podjetja v težavah. Ker se na tako prijazen scenarij ne gre zanašati, proučujemo tudi možnost, da naše obveznosti, ki znašajo skupaj okoli 350 milijonov tolarjev, pokrijemo s prodajo nepremičnin. Torej z dezinvestiranjem poslovno nepotrebnih prostorov. Račun se v glavnem izide, vsekakor se našim upnikom ni potrebno bati, da svojih dolgov ne bi poravnali."

V okolju in med vašimi zaposlenimi je slišati veliko skepse o prihodnosti ETP-ja!

"Res je, vendar pravkar povedano pomeni oceno, da je že čas, da se prenehamo ukvarjati s preteklostjo in začnemo graditi prihodnost ETP-ja. Tudi med zaposlenimi je vse preveč tistih, ki pričakujejo le propad podjetja in zato se tudi ni čuditi, če nas partnerji, ko sodelujemo na razpisih, jemljejo z rezervo, dobavitelji v svoje pogoje vključujejo tudi tveganje poslovanja z nami, med zaposlenimi pa ni tiste pripravljenosti, zaradi katere postanejo težki problemi rešljivi. Za skepso o obstoju ETP ni prav nobene osnove, škodi nam le pri položaju na trgu. Res napoved o odpustitvi 20 delavcev do konca leta vnaša strah in nerazpoloženje, vendar drugačnih rešitev, ki so v preteklosti še bile, danes ni. Žrtve bodo med delavci, ki so opravljali strojne inštalacije, ki jih opuščamo in v nekaterih spremljevalnih dejavnostih. Ljudi prepričujem, da moramo odpustiti 20 ljudi, če želimo zagotoviti prihodnost za preostalih 50. Upam, da mi bo večina kmalu verjela, da se splača potruditi."

Dimnikarji s koncesijo ali z licenco?

ŠTEFAN ŽARGI

Ljubljana - Iz obrtne zbornice Slovenije so sporočili, da je bil konec julija zbor članov sekcije dimnikarjev, na katerem so podpisali izjavo v znak podpore podeljevanju prvih koncesij oziroma obstoječe dimnikarske zakonodaje in jo poslalo Vladi RS. Vlada je namreč na zadnji julijski seji sklenila, naj se nadaljujejo upravni postopki za izdajo odločb o izbiri koncesionarjev na podlagi javnega poziva ter sklenitev pogodb s prvimi dimnikarji-koncesionarji. Ministrstvu za okolje in prostor je naložila, da popravi odločbe o izbiri koncesionarjev za izvajanje obvezne državne gospodarske javne službe tako, da v njih določi 6-mesečno koncesijsko obdobje z možnostjo njenega podaljšanja, in sicer do uveljavitve licenčnega modela izvajanja gospodarske javne službe. Sekcija dimnikarjev si namreč že vrsto let prizadeva, da bi v Sloveniji enotno uredili opravljanje dimnikarske dejavnosti, kamor sodi čiščenje ter pregled dimnih naprav in meritve emisij.

Novi zakon o varstvu okolja pa je dimnikarsko službo kasneje opredelil kot obvezno državno gospodarsko javno službo in na njegovi podlagi je bila lani sprejeta uredba o načinu, predmetu in pogojih izvajanja te obvezne državne javne službe. Preoblikovanje obstoječih koncesijskih razmerij med občinami in izvajalci dimnikarske lokalne javne službe se izvaja preko javnega poziva, ki ga je ministrstvo za okolje in prostor objavilo decembra lani in z njim pozvalo vse, ki so imeli na dan uveljavitve te uredbe veljavno pogodbo za izvajanje gospodarske javne službe, sklenjeno z občino pred novembrom 2004, naj ministrstvu predložijo vloge o zainteresiranosti za izvajanje dimnikarske službe. Vlada je nato na predlog ministrstva izdala odločbe tistim prosilcem, ki so posredovali pravočasne in popolne vloge. Koncesionarji so bili v polovici slovenskih občin že določeni, sledila bo dodelitev koncesij z javnim razpisom še na preostalih območjih občin, tako da bo z državno javno službo pokrito območje Slovenije, kar bo gotovo vplivalo na boljši nadzor nad izvajanjem teh storitev.

V kratkem bodo dimnikarji zbor ponovili, da bodo proučili vladno napoved za uvedbo licenc, saj večina podpira koncesije.

LJUBLJANA

Davek na plače bodo postopno zniževali

V okviru priprav državnih proračunov za leti 2006 in 2007 je vlada konec julija sprejela izhodišče, da naj bi davek na plače v prihodnjih treh letih postopno zniževali, dokončno pa ukinili v letu 2009. Prihodnje leto in v letu 2007 naj bi davek zmanjšali po 20 odstotkov, v letu 2008 pa za preostalih 30 odstotkov. To bi po besedah finančnega ministra dr. Andreja Bajuka v prihodnjem letu pomenilo 18 milijard tolarjev izpada, v letu 2007 39 milijard, 2008 73 milijard in v letu 2009, ko bo davek ukinjen, 113 milijard tolarjev. **Š. Ž.**

Gorenjski prijatelj
RADIO SORA
Radio Sora d.o.o.
Kapucinski trg 4
4220 Škofja Loka
tel.: 04/506 50 50
fax: 04/506 50 60
e-mail:info@radio-sora.si
89.8
91.1
96.3

RENAULT KALAN MEDVODE
Šetinova 4, 1215 Medvode, tel. 01/361 19 600
zaradi širitve svojega poslovanja zaposli:
1. COTECH-a (m,ž): 1 prosto mesto
2. AVTOMEHANIKA (m/ž): 2 prosti mesti
3. SPREJEMNIK SERVIS - PRODAJALEC NADOMESTNIH DELOV (m/ž): 1 prosto mesto

Pogoji za zasedbo:
1. Cotech: diploma Cotech
2. Avtomehanik: izobrazba avtomehanik, zaželene izkušnje servisiranja vozil Renault
3. Sprejemnnik-prodajalec: ustrezna izobrazba tehnične ali ekonomske smeri, komunikativnost

Prošnje z življenjepisom pošljite do 24.8.2005 na naslov:
Kalan trade d.o.o., Šetinova ul. 4, 1215 Medvode
ali po elektronski pošti: crt.kalantrade@dealer.renault.si

KRATKE NOVICE

KRANJ

Število zadrug upada, prihodek pa narašča

V Sloveniji je po podatkih državnega statističnega urada 499 zadrug, od tega v kmetijstvu in gozdarstvu 151 in 46 v predelovalni dejavnosti. Število je močno poraslo po sprejetju zakona o zadrugah (1992. leta), po katerem so za ustanovitev zadruge dovolj le trije člani. Leta 2000 je bilo v Sloveniji skupno 539 zadrug, na področju kmetijstva, gozdarstva in lova jih je bilo največ - 179 sredi devetdesetih let. Od leta 2001 se število zmanjšuje, prav tako število zaposlenih, tržni prihodek zadrug pa kljub temu še zmeraj narašča. Pred šestimi leti so zadruge zaposlovale 5.214 delavcev, predlani le še 4.362, tržni prihodek pa se je v tem obdobju zvišal s 124 na 148 milijard tolarjev. **C. Z.**

DOVJE

O vzreji govedi na planinah

V četrtek, 11. avgusta, so ob 10. uri na planino Dovška Rožca vabljeni predsedniki in predstavniki agrarnih in pašnih skupnosti. Kmetijsko svetovalna služba pri Kmetijsko gozdarskem zavodu Kranj je v sodelovanju z Agrarno skupnostjo Dovje in v okviru Slovenskega kmetijsko okoljskega programa pripravila predavanji o vzreji plemenskih telic na planinski paši in reji volov na planinah. Priložnost bo za izmenjavo mnenj med udeleženci, predstavili bodo tudi planino Dovška Rožca. Več informacij daje kmetijska svetovalna pisarna v Lescah oziroma na Jesenicah. **M. K.**

MEDNO

Orači bodo tekmovali

Kmetijsko gozdarski zavod Ljubljana in Mestna zveza društev za tehnično kulturo Ljubljana bosta v soboto na polju Janeza Zaverla v Mednem pripravila 35. tekmovanje oračev ljubljanske regije. Orači, razdeljeni v tri skupine - mladinci, člani in ženske, se bodo pomerili v oranju s plugom krajnikom in z obračalnim plugom, najboljši se bodo uvrstili na državno tekmovanje v Gornji Radgoni. Kmetijsko gozdarska zadruga Sloga Kranj bo na prireditvi predstavila traktorje in priključke John Deere ter pluge in brane Kuhn, raketni modelarji mestne zveze društev za tehnično kulturo pa svoje znanje in spretnosti. **C. Z.**

KRANJ

Agencija poziva kmete k dopolnitvi vlog

Agencija za kmetijske trge je začela pozivati kmete k dopolnitvi zbirnih vlog za neposredna plačila v kmetijstvu. Vloge morajo dopolniti zaradi pomanjkljivo izpolnjenih zahtevkov, neusklajenosti obrazcev, manjkajočih podpisov in obveznih prilog ter iz drugih razlogov. Dopolnitve lahko pošljejo na agencijo s priporočeno pošto ali jih osebno oddajo v vložišču agencije v Ljubljani vsak delovni dan od 8. do 16. ure. **C. Z.**

GORENJA VAS

Tržnica kmetijskih pridelkov in izdelkov

Razvojna agencija Sora bo v soboto dopoldne pripravila na parkirišču pri poslovnem centru v Gorenji vasi Tržnico kmetijskih pridelkov in izdelkov. Ponudili bodo izdelke blagovnih znamk Dedek Jaka in Babica Jerca - pekovske in mlečne izdelke, čipke in druge izdelke domače in umetnostne obrti, domača žganja, likerje, suho sadje in med. **C. Z.**

Osnovna šola Toneta Čufarja
C. Cirila Tavčarja 21, 4270 Jesenice
Tel.: 04/583 32 50, fax: 04/583 32 90

Objava prostega delovnega mesta:

DEFEKTOLOG/INJA (profesor/ica defektologije)

za določen čas, s polnim delovnim časom
Začetek dela: 1. septembra 2005 do 31. avgusta 2006

Kandidati/ke morajo izpolnjevati pogoje, ki jih določa Zakon o organizaciji in financiranju vzgoje in izobraževanja.
Prijave z dokazili o izpolnjevanju pogojev pošljite na naslov šole v 8 dneh po objavi.
Kandidate/ke bomo o izboru obvestili v zakonitem roku.

Motorna žaga za redčenje, pinceta za klope

Miha Naglič s Kokrice je kot brezposeln v okviru javnih del delal tudi v gozdu, zdaj je šest let samostojni podjetnik, ki se ukvarja predvsem z nego gozdov in išče že celo dva delavca za pomoč.

CVETO ZAPLOTNIK

Kokrica - Zgodba o tem, kako je Miha postal samostojni podjetnik in zakaj si je za svojo dejavnost izbral nego in varstvo gozdov, je zanimiva. Najprej je delal v Creini in nato v Kokri, kjer je postal tehnološki presežek. Tri leta je bil brezposeln, po pogodbi ali za določen čas je delal v različnih podjetjih, v okviru javnih del tudi v kranjski območni enoti zavoda za gozdove, kjer je za lastnike gozdov opravljal gojitvena dela. Tedaj je zaslutil, da bi se s to dejavnostjo lahko tudi preživljal, leta 1999 se je registriral kot samostojni podjetnik z dejavnostjo nega in varstvo gozdov, vzdrževalna dela in storitve. Odtlej večino leta dela v gozdovih, pozimi pomaga na letališču Brnik pri sprejemu in odpravi letal.

In kaj dela v gozdu? V sodelovanju z zavodom za gozdove oz. z njihovimi krajevnimi enotami Kranj, Kokra - Jezersko, Tržič in Medvode opravlja za kmete, državo, občine in druge lastnike gozdov negovalna, varstvena in vzdrževalna dela - obžetev, prvo in drugo redčenje sestojev, pogozdovanje, zaščito mladih sadik pred divjadjo, sanacijo pogorišč, vzdrževanje drenažnikov, prepustov in odtokov na gozdnih cestah. "Dela je dovolj," ugotavlja po šestih letih podjetniškega kruha in poudarja, da ga bo bržkone dovolj tudi v prihodnje. V prejšnjem gozdarskem sistemu so tudi v zasebnih gozdovih negovalna in varstvena dela opravljala gozdna gospodarstva, s sprejetjem novega zakona o gozdovih je to postala obveznost lastnikov. Številni lastniki, ki so gozdove dobili nazaj v denacionalizacijskih postopkih, za delo v gozdu niso usposobljeni niti nimajo za to potrebne opreme, pa tudi marsikateri kmetje poleti, v času glavnih del na poljih in travnikih, nimajo časa za obžetev in druga gozdna dela, zato dela raje prepustijo drugim. Država subvencionira negovalna in varstvena dela v višini od 30 do 90 odstotkov, odvisno od vrste in zahtevnosti dela, pri tem pa za nego gošče prizna od 36 do 56 ur dela na hektar in za prvo redčenje od 36 do 48 ur ter urno postavko 2.000 tolarjev.

Miha Naglič - z žago v roki in s pinceto v žepu.

"V gozdovih so še številna delovna mesta. Med lastniki je premalo zanimanja za nego, še precej gozdov je zaraščenih, nenegovanih, tudi ves lesni odpad, ki nastaja pri negi gošče in prvem redčenju, ostaja neizkoriščen," pravi Miha Naglič in poudarja, da so nega in varstvo gozdov dolgoročna naložba, ki zagotavlja višji letni prirastek, boljšo kakovost lesa, večjo odpornost sestojev na ujme ter bolezni in škodljivce, boljšo ekonomičnost.

Miha je pred šestimi leti začel z enim gozdnim srpom in s staro motorno žago, zdaj ima štiri "motorke", dve motorni kosi, vrtalni stroj za sajenje drevesc, za ta dela primeren avto, popolno osebno zaščito - čelado, gozdarske hlače in pinceto, s katero sproti "trga" klope. "Klopi so problem, na leto jih odtrgam od petdeset do sto. Cepljen sem proti klopnemu meningitisu, redno se pregledujem," pravi in se čudi, ko v gozdu videva tudi lastnike v gumijastih škornjih, s predpasnikom in brez čelade. Na leto očisti približno sto hektarjev gozdov, v prihodnje jih bo lahko še več, saj je na zavod za zaposlovanje dal potrebo za zaposlitev še dveh delavcev.

V Radgoni bo spet sejem

Na Pomurskem sejmu v Gornji Radgoni bo od 27. avgusta do 2. septembra 43. kmetijsko živilski sejem s ponudbo za kmetijstvo in živilsko predelavo, razstavami živali in bogatim strokovnim dogajanjem.

CVETO ZAPLOTNIK

Gornja Radgona - Na razstavah živali bodo po besedah strokovnega sodelavca Pomurskega sejma **dr. Alojza Slaviča** predstavili vse gospodarsko najpomembnejše vrste domačih živali v Sloveniji in obmejni regiji Avstrije, Madžarske in Hrvaške. Na razstavi govedi bodo predstavili govedo lisaste pasme, namenjeno izvozu in slovenskim potrebam. Pred osamosvojitvijo so slovenski rejci oskrbovali s plemenskimi živalmi južno Srbijo ter Bosno in Hercegovino, pomemben pa je bil tudi izvoz v Italijo, kamor so pred 22 leti prodali 805 telic, v zadnjih letih pa je spet poraslo zanimanje za prodajo na bosansko hercegovsko območje.

Razstava konj postaja na sejmu vse pomembnejša, kar je posledica naraščajočega zanimanja za rejo iz športnih in rekreacijskih razlogov. V osnovnem delu bodo predstavili slovensko hladnokrvno in posavsko pasmo, ljutomerskega kasača, haflingerja in lipicanca, kot dopolnilo pa tudi arabske konje ter pasmi najhitrejših ameriških indijanskih konj quarter horse in appaloosa. Pred letom 1960 je bilo v Sloveniji okrog 65 tisoč konj, pred petimi leti samo še deset tisoč, v zadnjih letih je konjska čreda narasla na 16.500 živali. Velike spremembe so tudi v pasemski sestavi, nekdaj je bil konj namenjen za delo v kmetijstvu in za prirejo mesa, danes predvsem športu in rekreaciji. Pri prireji mesa prevladuje slovenska hladnokrvna pasma, med trinajstimi registriranimi pasmami pa je nekaj številčno skromno zastopanih in imajo le ljubiteljski pomen.

Razstava prašičev bo mednarodna, saj bo živali predstavilo tudi združenje prašičerejcev z avstrijske Štajerske. Na razstavi drobnice bo blizu petdeset ovc z jagnjeti in trideset koz s kozlički različnih pasem, predstavitev bo spremljala prodaja ovčjih in kozjih sirov, kmetijsko ministrstvo pa bo najboljšim rejcem podelilo priznanja. Poleg teh bodo še razstave čebelarstva, malih živali, avtohtone štajerske kokoši, rib in plazilcev.

V vzorčnem rastlinskem nasadu bodo na ogled različne sorte koruze, kapusnic, korenovk, gomoljnic, sladkorne pese in vrtnin, okrasne trave, alternativne poljščine, strniščni dosevki, zdravilna zelišča in dišavnice. V strokovnem delu sejma bodo med drugim predstavili nacionalni akcijski načrt za ekološko kmetovanje, varstvo rastlin v Evropski uniji, okolju prijazno pridelavo zelenjave in tehnološke rešitve na prašičerejskih kmetijah.

Na vrhu gorenjska podjetja

Med delnicami SBI 20 so v zadnjem letu najbolj porasle delnice Save, Aerodroma in Merkurja.

CVETO ZAPLOTNIK

Kranj - Od petindvajsetih delnic borzne kotacije Ljubljanske borze se je julija vrednost zvišala trinajstim. Med tistimi, ki so vključene v indeks SBI 20, so najbolj porasle delnice Pivovarne Laško (13,6 odstotka), Mercatorja (11,3), Dela (8,9) in Žita (5,6), najbolj pa padle delnice Intereurope (4,4 odstotka), Luke Koper (1,8) in Aerodroma (1,8). Še več kot mesečno pove enoletno primerjalno obdobje, v katerem se je zvišala vrednost devetim delnicam in znižala šestnajstim. Med delnicami, ki sestavljajo SBI 20, so najvišjo rast dosegle delnice Save (33,8 odstotka), Aerodroma (24,9), Merkurja (15,9) in Krke (11,5), najbolj pa so na vrednosti izgubile delnice Intereurope (15,5 odstotka), Etola (15,3), Žita (14,6), Gorenja (14,5) in Istrabenza (14,3).

Na borzi je bil julija skromen promet, brez upoštevanja svežnjev je znašal 8,8 milijarde tolarjev in je bil za 47 odstotkov manjši od lanskega mesečnega povprečja. Skoraj 71 odstotkov vsega prometa je bilo z delnicami rednih družb, njihov delež se je v skupnem prometu okrepil za deset odstotnih točk. Med delnicami rednih družb je bilo največ prometa s Krko, Mercatorjem, Petrolom in Gorenjem, med obveznicami s Slovensko odškodninsko družbo 2, izdaje in republiškimi obveznicami 50. in 32. izdaje, med delnicami investicijskih skladov pa z NFD 1, ID Maksima in Zlato moneto 1. Indeks SBI 20 je julija pridobil 3,4 odstotka svoje vrednosti, v letošnjih prvih sedmih mesecih se je znižal za 7,3 odstotka in v zadnjem letu za 2,5 odstotka. Indeks delnic investicijskih skladov PIX je julija porasel za 1,8 odstotka, a je bil še vedno za 0,7 odstotka nižji kot ob koncu lanskega leta in za 6,3 odstotka nižji kot ob koncu lanskega julija. Indeks obveznic BIO je julija sicer upadel za desetino odstotka.

Še 88 mest bolje kot lani

Gorenjska banka je po kapitalski moči na 824. mestu na svetu, po donosu na aktivo pa na trinajstem.

CVETO ZAPLOTNIK

Kranj - Gorenjska banka je med najboljšimi v Sloveniji in primerljiva tudi z dobrimi bankami v Evropi in po svetu. Angleška institucija Finance central Europe jo je pred nedavnim na podlagi lanskih rezultatov razglasila za najboljšo banko v Sloveniji, že drugo leto zapored pa se je po višini kapitala uvrstila na lestvico tisoč največjih bank na svetu, ki jo vsako leto objavlja revija The Banker. Letos je na tej lestvici zasedla 824. mesto, kar je še za 88 mest bolje kot lani. Od slovenskih bank sta na lestvici še Nova Ljubljanska banka na 419. mestu in Nova kreditna banka Maribor na 906. mestu. Revija The Banker razvršča banke še po nekaterih drugih merilih, rezultati pa so za Gorenjsko banko še bolj spodbudni. Po kapitalski moči je na 21. mestu med 25 bankami centralne in vzhodne Evrope in na drugem mestu v Sloveniji, s 6,36-odstotno stopnjo donosa na aktivo je na trinajstem mestu med tisoč bankami na svetu in prva v Sloveniji.

Banka tudi letos uspešno posluje in ostaja varna za komitente in donosna za lastnike. V prvem letošnjem polletju je dosegla 8,9 milijarde tolarjev bruto dobička oz. 6,4 milijarde tolarjev dobička po obdavčitvi.

KOMENTAR
MOJCA KNAUS - GBD

EGIS Rt., Budimpešta

Egis Rt. je eno izmed vodilnih farmacevtskih podjetij v Srednji Evropi. Od decembra 1995 je največji lastnik in hkrati strateški partner podjetja EGIS podjetje Servier, ki preko svoje podružnice ATP razpolaga s 50,91 odstotka delnic. 85 odstotkov prodaje prestavljajo generična zdravila s področja kardiovaskularnega, centralno-živčnega in respiratornega sistema, hkrati v zadnjih dveh letih raste tudi delež dobička, ki ga ustvarijo licenčna zdravila. Konec leta 2004 je imel EGIS v lasti 196 madžarskih in 1.425 tujih registracij, na domače tržišče pa je lansiral 12 novih produktov. V obdobju 2003/2004 je bil doseženi dobiček od prodaje 13 odstotkov višji kot leto poprej. Od tega so 60 odstotkov dobička ustvarili s prodajo na tujih trgih, predvsem v Rusiji in drugih državah V Evrope. Trenutna tržna cena 19.700 HUF (79,76 EUR) je 109 odstotkov nad knjigovodsko vrednostjo delnice (P/B), tržna cena delnice v primerjavi z dobičkom znaša 24,86 (P/E), pri čemer podjetje dosega 8,4-odstotni donos na kapital.

Nadzorni organ: ATVP, Poljanski nasip 6, Ljubljana
Vir informacij: www.egis.hu, www.finanztreff.de
Avtor in podjetje, kjer je avtor zaposlen, nista lastnika teh delnic.
Avtor komentarja ne prejema plačila na podlagi poslov s to delnico.

ZAVOD RS ZA ZAPOSLOVANJE - PROSTA DELOVNA MESTA NA GORENJSKEM

GRADBENI DELAVEC; ZA DELO Z SANACIJSKIMI MATERIJALI; dol. č. 1 leto; del. izk. 2 leti, POZNAVANJE SANACIJSKIH MATER.; rok prijave: 9.8.05; št. del. mest: 6; PARTENON, D.O.O., PLANINA 3, KRANJ

DELAVEC BREZ POKLICA; POMOČ PRI TISKU; dol. č. 6 mes.; rok prijave: 9.8.05; GORENJSKI TISK, D.D., UL. MIRKA VADNOVA 6, KRANJ

POMOŽNI DELAVEC; ČISTILKA IN KUH. POMOČNICA; dol. č. 1 leto, 30 ur/teden, del. m. je prosto: od 1.9.05; del. izk. 6 mes., rok prijave: 12.8.05; VVO RADOVLJICA, KOPALIŠKA C. 10, RADOVLJICA

OSNOVNOŠOLSKA IZOBRAZBA; SNAŽILKA; nedol. č., posk. delo 2 mes; rok prijave: 12.8.05; INTEGRAL AP, D.D., PREDILNIŠKA C. 1, TRŽIČ

KAMNOLOMEC; POSLUŽEVALEC STROJEV V KAMNOLOMU; dol. č. 3 mes., del. izk. 6 mes.; rok prijave: 16.8.2005; št. del. mest: 2; CESTNO PODJETJE, D.D., JEZERSKA C. 20, KRANJ

POMOŽNI GRADBENIK; POMOČ PRI IZVAJANJU GRADB. DEL; dol. č. 1 mes.; posk. delo 1 mes., del. izk. 5 let, kat. B; rok prijave: 14.8.05; SANDI ROBIČ S.P., ZG. RUTE 66, GOZD MARTULJEK

POLAGALEC KERAMIČNIH OBLOG; DELAVEC NA TERENU (MONTAŽA NARAVNEGA KAMNA), STOPNICE, POLICE, IPD.; alter. izobr.: ZIDAR; nedol. č., posk. delo 4 mes., del. izk. 6 mes.; rok prijave: 12.8.05; št. del. mest: 2; KAMNOSEŠKI CENTER, D.O.O., ALPSKA C. 43, LESCE

ŠIVALEC GORNJIH DELOV OBUTVE; dol. č. 6 mes., posk. delo 4 mes., del. izk. 4 leta; rok prijave: 18.8.05; št. del. mest: 2; JAZBEC JOŽE S.P., SEBENJE 52, KRIŽE

CVETLIČAR; PRODAJA V CVETLIČARNI, IZDELOV. CVETLIČNIH ARANŽMAJEV, ARANŽIRANJE DARIL; alter. izobr.: KMETIJSKI TEHNIK ZA VRTNARSTVO; nedol. č., del. m. je prosto: od 1.9.05; posk. delo 3 mes., del. izk. 2 leti, kat. B; rok prijave: 12.8.05; MAJDA STANONIK S.P., ZAKOBILJEK 15, POLJANE NAD ŠK. LOKO

MIZAR; MONTAŽA ŠPORTNE OPREME NA TERENU (SLO IN TUJINA); alter. izobr.: SREDNJA POKLICNA IZOBRAZBA; dol. č. 6 mes., posk. delo 2 mes., kat. B, DELO NA VIŠINI; rok prijave: 27.8.05; OSMIČ ROBERT S.P., TRŽIČ, BEGUNJSKA C. 61, TRŽIČ

TALILEC-LIVAR; LIVARSKA IN VSA DRUGA POM. DELA, POVEZANA Z DEJAVNOSTJO DRUŽBE; alter. izobr.: OBLIKOVALEC KOVIN; dol. č. 1 leto; posk. delo 3 mes., del. izk. 2 leti, POZNAV. DELA NA LIVARSKIH STROJIH, NA ČNC STROJIH; SAMOST. DELO, IZPIT ZA VILIČARJA, VARSTVO PRI DELU, ZDRAV. PREGLED, IZ ŠK. LOKE ALI BLIŽNJE OKOLICE; rok prijave: 21.8.05; št. del. mest: 2; LIBER, D.O.O., KOPALIŠKA UL. 15, ŠK. LOKA

KLJUČAVNIČAR; DELA IZDELAVE KOMPOZITNIH LETAL, (IZDELOVALEC LAMINATA, KOVINAR; alter. izobr.: OBDELOVALEC KOVIN, AVTOKLEPAR; dol. č. 1 leto, posk. delo 2 mes., MOŽNOST PODALJ. DEL. RAZM. ZA NEDOL. ČAS, DELO V BEGUNJAH, rok. prijave: 21.8.05; AMS - FLIGHT, D.O.O. LJUBLJANA PE, BEGUNJE 1, BEGUNJE

OBLIKOVALEC KOVIN; DELO NA ŠTANCAH IN UPRAVLJANJE Z NJIMI, ELEKTROSTATIČNO PRAŠNO BARVANJE; alter. izobr.: POMOŽNI DELAVEC; nedol. č.; posk. delo 3 mes., del. izk. 3 leta; rok prijave: 10.8.05; ZORKO ROBERT S.P., HRASTJE 52, KRANJ

KARILEC; dol. č. 1 mes.; posk. delo 3 mes., del. izk. 3 leta, kat. B, DOBRO ZNANJE VARJENJA; rok prijave: 14.8.05; SANDI ROBIČ S.P., ZG. RUTE 66, GOZD MARTULJEK

MONTER VODOVODNIH NAPRAV; VODOVODNA INŠTALATERSKA DELA; dol. č. 1 mes; posk. delo 1 mes., del. izk. 1 leto, kat. B; rok prijave: 14.8.05; SANDI ROBIČ S.P., ZG. RUTE 66, GOZD MARTULJEK

AVTOMEHANIK; POMOČNIK; alter. izobr.: AVTOELEKTRIKAR; nedol. č., posk. delo 6 mes., del. izk. 1 leto, kat. B; rok prijave: 27.8.05; št. del. mest: 2; DRAKSLER TADEJ S.P., ZASAVSKA C. 30, KRANJ

ELEKTRIKAR ENERGETIK; VZDRŽEVALEC; alter. izobr.: ELEKTROTEHNIK; dol. č. 3 mes.; del. izk. 3 leta, kat. B; rok prijave: 12.8.05; INFRASPORT, D.O.O., KOLODVORSKA UL. 1, KRANJSKA GORA

KAMNOSEK; V KAMNOSEŠKI DELAVNICI; alter. izobr.: SREDNJA POKLICNA IZOBRAZBA; nedol. č., posk. delo 4 mes., PRIUČITEV; rok prijave: 12.8.05; št. del. mest: 3; KAMNOSEŠKI CENTER, D.O.O., ALPSKA C. 43, LESCE

ŠIVILJA; ŠIVANJE IGRAČ; alter. izobr.: POMOŽNA ŠIVILJA; dol. č. 6 mes., posk. delo 1 mes., del. izk. 1 leto; rok prijave: 12.8.05; SLAP, D.O.O., TRATA 40, ŠK. LOKA

FRIZER; dol. č. 1 leto, posk. delo 3 mes.; rok prijave: 9.8.05; PETERKA RENATA S.P., C. STANETA ŽAGARJA 69, KRANJ

DIMNIKAR
MERILEC EMISIJ; nedol. č., kat. B; rok prijave: 27.8.05; št. del. mest: 2; FRANC BAKAN S.P., SLAP 7, TRŽIČ
nedol. č., posk. delo 3 mes., kat. B; rok prijave: 13.8.05; ZLATKO PADOVAC S.P., LEVSTIKOVA UL. 7, ŽIRI

VOZNIK AVTOMEHANIK
VOZNIK KAMIONA; nedol. č.; posk. delo 3 mes., del. izk. 2 leti, kat. B, C, E, ŽELEZNICE; alter. izobr.: OPRAVLJEN IZPIT ADR, STAROST DO 35 LET; rok prijave: 9.8.05; EKOL, D.O.O., LAZE 18, KRANJ
VOZNIK TOVORNJAKA; dol. č. 3 mes., posk. delo 2 mes.; rok prijave: 9.8.05; SODNIKAR NIKO S.P., PREČNA UL. 24, KRANJ

PRODAJALEC; PRODAJA TEHNIČNEGA BLAGA (ŽELEZNINA KLJUKCA, JEZERSKA C., KRANJ); dol. č. 6 mes., posk. delo 2 mes., MOŽNOST PODALJ., DRŽAVLJANSTVO RS; rok prijave: 19.8.05; PIRC MILAN S.P., HRASTJE 81, KRANJ

PRODAJALEC ŽIVILSKIH - PREHRAMB. ARTIKLOV; V ŽIVILSKI TRGOVINI V MEDVODAH; nedol. č., del. m. je prosto; od 3.8.05; posk. delo 3 mes., del. izk. 1 leto; rok prijave: 12.8.05; KOMAT, D.O.O., ŠMARTINSKA C. 15, LJUBLJANA

PRODAJALEC TEKSTILNIH - USNJENIH ARTIKLOV; PRODAJA OBUTVE; alter. izobr.: EKONOMSKI TEHNIK; dol. č. 3 mes., PRIJAVE S TEL. ŠT. POSLATI NA SEDEŽ (Vipavska cesta 50, Nova Gorica), MOŽNOST PODALJ., rok prijave: 12.8.05; PAMI, D.O.O., ŽELEZNIŠKA UL. 5, LESCE

KUHAR
dol. č. 1 leto, posk. delo 3 mes., del. izk. 6 mes., kat. B; rok prijave: 16.8.05; AIREST CATERING, D.O.O., ZG. BRNIK 130, BRNIK - AERODROM
alter. izobr.: KUHARSKI POMOČNIK; dol. č. 1 leto, del. izk. 1 leto, kat. B; rok prijave: 23.8.05; št. del. mest: 2; MILOŠIČ MILAN S.P., GOSTIŠČE JEZERO, ZG. JEZERSKO 125, ZG. JEZERSKO

NATAKAR
dol. č. 1 leto, posk. delo 3 mes., del. izk. 6 mes., kat. B; rok prijave: 16.8.05; AIREST CATERING, D.O.O., ZG. BRNIK 130, BRNIK - AERODROM
dol. č. 6 mes., rok prijave: 10.8.05; ANŽIČ MIRAN S.P., NOČNI BAR SKALA PREDOVOR, MLADINSKA UL. 2, KRANJ
STREŽBA GOSTOM PRI TOČILNI MIZI, GOSTINSKIH MIZAH IN POMOČ PRI OPRAVLJANJU OSTALIH DEL V GOSTINSTVU TER VZDRŽEV. REDA IN ČISTOČE LOKALA; dol. č. 6 mes.; posk. delo, del. izk. 1 leto, kat. B, USTREZNO OPRAVLJ. ZAHTEV POKLICA NATAKAR; rok prijave: 15.8.05; DEBELJAK VALENTIN, GOSTILNA VIGRED IN OKREPČEVALNICA DOLINA, GORENJA VAS - RETEČE 59, ŠK. LOKA
alter. izobr.: NATAKARSKI POMOČNIK; dol. č. 1 leto, del. izk. 1 leto, kat. B; rok prijave: 23.8.05; MILOŠIČ MILAN S.P., GOSTIŠČE JEZERO, ZG. JEZERSKO 125, ZG. JEZERSKO

SREDNJA POKLICNA IZOBRAZBA
ODPRAVNIK V CATERINGU; dol. č. 1 leto, posk. delo 3 mes., del. izk. 6 mes., kat. B; rok prijave: 16.8.05; AIREST CATERING, D.O.O., ZG. BRNIK 130, BRNIK - AERODROM
ZASTOPNIK, PRODAJA KNJIG PO TELEFONU; alter. izobr.: OSNOVNOŠOLSKA IZOBRAZBA; nedol. č., DELO V RADOVLJICI, KANDIDATI NAJ BODO IZ RADOVLJICE, RAZGOVORI: MODITA, D.O.O., KRANJSKA C. 4, RADOVLJICA; rok prijave: 27.8.05; št. del. mest: 5; MODITA D.O.O., ŠUCEVA UL. 25, KRANJ
VOZNIK KOMBIJA V MEDNAR. PROMETU; dol. č. 3 mes., kat. B; rok prijave: 16.8.05; št. del. mest: 8; NATAN, D.O.O., SAVSKA C. 34, KRANJ

PAPIRNIŠKI TEHNIK; OBRATOVODJA; alter. izobr.: STROJNI TEHNIK, KEMIJSKI TEHNIK; dol. č. 6 mes.; posk. delo 3 mes., del. izk. 5 let, kat. B, SREDNJEŠOLSKA IZOBR. PAPIRNE, KEMIJSKE ALI STROJNE SMERI, MOŽNOST PODALJ. DEL. RAZM.; rok prijave: 19.8.05; LEPENKA, D.D., SLAP 8, TRŽIČ

STROJNI TEHNIK; VODJA VZDRŽEVANJA; dol. č. 6 mes.; posk. delo 3 mes., del. izk. 5 let, kat. B; LAHKO DRUGA SORODNA SMER, MOŽNOST PODALJ. DEL. RAZMERJA; rok prijave: 19.8.05; LEPENKA, D.D., SLAP 8, TRŽIČ

ELEKTROTEHNIK ELEKTRONIK
MONTER ELEKTRONSKIH NAPRAV, V LESČAH; alter. izobr.: MEHANIK ELEKTRONIK; nedol. č.; del. m. je prosto: od 1.8.05; posk. delo 6 mes., kat. B; rok prijave: 27.8.05; GENERA LYNX, D.O.O., TRŽAŠKA C. 132, LJUBLJANA
SERVISIRANJE IN POPRAVILA TEHTALNE OPREME; nedol. č., posk. delo 1 mes., kat. B, PRIPRAVLJENOST NA DODATNO IZOBRAŽ., rok prijave: 27.8.05; PERKO PETER S.P., ZALOG 2, GOLNIK

GRAFIČNI TEHNIK
TISKANJE; alter. izobr.: GRAFIČAR; dol. č. 1 leto; rok prijave: 12.8.05; GORENJSKI TISK, D.D., UL. MIRKA VADNOVA 6, KRANJ
UREJANJE STROJEV V VEZAVI; alter. izobr.: STROJNI TEHNIK; dol. č. 6 mes.; rok prijave: 9.8.05; GORENJSKI TISK, D.D., UL. MIRKA VADNOVA 6, KRANJ

TRGOVINSKI POSLOVODJA; POSLOVODJA, PRODAJA OBUTVE; alter. izobr.: EKONOMSKI TEHNIK, dol. č. 3 mes., PRIJAVE S TEL. ŠT. POSLATI NA SEDEŽ (Vipavska c. 50, Nova Gorica), MOŽNOST PODALJ., rok prijave: 12.8.05; PAMI, D.O.O., ŽELEZNIŠKA UL. 5, LESCE

EKONOMSKI TEHNIK; ZAVAROVALNI ZASTOPNIK ZA PODR. JESENIC, KRANJSKE GORE, BOHINJA, BLEDA, ŽIROV IN ŽELEZNIKOV; alter. izobr.: GIMNAZIJSKI MATURANT; dol. č. 3 mes., del. m. je prosto: od 1.10.05; del. izk. 1 leto, kat. B, PROŠNJE POSLATI NA: SLOVENICA, D.D., CELOVŠKA C. 106, LJUBLJANA, NEKAZNOVANOST, LASTEN PREVOZ, LAHKO DRUGA SMER V. ST. IZOBR.; rok prijave: 17.8.05; št. del. mest: 6; SLOVENICA, D.D., PODRUŽNICA KRANJ, KOROŠKA C. 53B, KRANJ

VARUH PREDŠOLSKIH OTROK; POMOČNICA VZGOJITELJICE; dol. č. 2 mes., del. m. je prosto: od 1.9.05; del. izk. 1 leto, OPRAVLJEN STROK. IZPIT V VZGOJI IN IZOBR., rok prijave: 12.8.05; št. del. mest: 5; VVO RADOVLJICA, KOPALIŠKA C. 10, RADOVLJICA

GIMNAZIJSKI MATURANT
ZASTOPNIK NA TERENU, TRŽENJE PREMOŽENJSKIH IN OSEBNIH ZAVAROVANJ (POOR. GORENJSKE); dol. č. 6 mes., posk. delo 3 mes., kat. B, LAHKO KATERAKOLI SREDNJA ŠOLA, MOŽNOST ZAP. ZA NED. ČAS; rok prijave: 13.8.05; št. del. mest: 15; GENERALI ZAVAROVALNICA, D.D., KRŽIČEVA UL. 3, LJUBLJANA
LABORANT; dol. č. 1 leto, 14 ur/teden, del. m. je prosto: od 1.9.05; posk. delo 1 mes., rok prijave: 12.8.05; OŠ FRANCETA PREŠERNA, KIDRIČEVA C. 49, KRANJ
VARSTVO VOZAČEV; alter. izobr.: SREDNJA STROK. ALI SPL. IZOBR.; dol. č. 1 leto, del. m. je prosto: od 1.9.05; del. izk. 6 mes, IZKUŠNJE PRI DELU Z OTROKI; rok prijave: 16.8.05; OŠ ŽIRI, JOBSTOVA C. 22, ŽIRI

INŽ. GRADBENIŠTVA; OPERATIVNI VODJA GRADBIŠČ, alter. izobr.: LESARSKI TEHNIK; dol. č. 6 mes., posk. delo 3 mes., del. izk. 5 let, kat. B, rok prijave: 27.8.05; LEGOLES, D.D., KIDRIČEVA C. 56, ŠK. LOKA

EKONOMIST ZA DENARNIŠTVO, FINANCE, RAČUNOVODSTVO; STROKOVNI SODELAVEC V RAČUNOVODSTVU; alter. izobr.: DIPL. EKONOMIST (VS); dol. č. 6 mes., posk. delo 2 mes., kat. B; rok prijave: 12.8.05; VENCELJ, D.O.O., BELSKA C. 15, PREDDVOR

PREDMETNI UČITELJ ZA JEZIKOVNE PREDMETE
UČITELJ SLOVENSKEGA JEZIKA; nedol. č., posk. delo 3 mes.; rok prijave: 23.8.05; OŠ PROF. DR. JOSIPA PLEMLJA, SELIŠKA C. 3, BLED
UČITELJ, VZGOJA ZA MEDIJE, GLEDALIŠKI KLUB; dol. č. 1 leto, 4 ur/teden; rok prijave: 23.8.05; OŠ PROF. DR. JOSIPA PLEMLJA, SELIŠKA C. 3, BLED

PREDMETNI UČITELJ MATEMATIKE; UČITELJ V OPB; dol. č. 1 mes., 20 ur/teden; rok prijave: 16.8.05; OŠ PROF. DR. JOSIPA PLEMLJA, SELIŠKA C. 3, BLED

VIŠJA STROKOVNA IZOBRAZBA; VODJA PE KRANJ; alter. izobr.: UNIVERZITETNA IZOBRAZBA; dol. č. 1 leto, posk. delo 6 mes., del. izk. 3 leta, kat. B, rok prijave: 21.8.05; MANPOWER, D.O.O., GOSPOSVETSKA C. 5, LJUBLJANA

DIPL. EKONOMIST (VS)
REFERENT ZA DELO Z VREDNOSTNIMI PAPIRJI, NA JESENICAH; alter. izobr.: EKONOMIST ZA ANALIZE IN PLANIRANJE; nedol. č., posk. delo 6 mes., del. izk. 2 leti; rok prijave: 9.8.05; DELNICA, D.O.O., TRŽAŠKA C. 2, LJUBLJANA
REFERENT ZA DELO Z VREDNOSTNIMI PAPIRJI, V KRANJU; alter. izobr.: EKONOMIST ZA ANALIZE IN PLANIRANJE; nedol. č., posk. delo 6 mes., del. izk. 2 leti; rok prijave: 9.8.05; DELNICA, D.O.O., TRŽAŠKA C. 2, LJUBLJANA

PROF. RAZREDNEGA POUKA
UČITELJ RAZREDNEGA POUKA V OPB; dol. č. 1 leto, 20 ur/teden, rok prijave: 12.8.05; OŠ FRANCETA PREŠERNA, KIDRIČEVA C. 49, KRANJ
UČITELJ RAZREDNEGA POUKA IN V OPB; dol. č. 8 mes., del. m. je prosto: od 1.9.05; del. izk. 1 leto, STROK. IZPIT; rok prijave: 16.8.05; OŠ ŽIRI, JOBSTOVA C. 22, ŽIRI

PROF. JEZIKA S KNJIŽEVNOSTJO; UČITELJ ANGLEŠKEGA JEZIKA; dol. č. 7 mes., STROK. IZPIT; rok prijave: 9.8.05; OŠ ŽELEZNIKI, OTOKI 13, ŽELEZNIKI

PROF. ANGLEŠČINE; PU UČITELJ ANGLEŠKEGA JEZIKA; alter. izobr.: PROF. SLOVENŠČINE, PROF. NEMŠČINE; dol. č. 1 leto, 20 ur/teden, del. m. je prosto: od 1.9.05; del. izk. 1 leto, STROKOVNI IZPIT; rok prijave: 16.8.05; OŠ ŽIRI, JOBSTOVA C. 22, ŽIRI

AKADEMSKI GLASBENIK PROF. ZA PIHALA IN TROBILA; UČITELJ KLJUNASTE FLAVTE (UČITELJ INSTRUMENTA V GL. ŠOLI); dol. č. 4 mes., del. m. je prosto: od 1.9.05, INDIVID. IN SKUPINSKO POUČEV. OTROK; rok prijave: 12.8.05; GLASBENA ŠOLA KRANJ, TRUBARJEV TRG 3, KRANJ

UNIV. DIPL. BIOLOG; SODELAVEC, STROKOVNO DELO S PODROČJA VARSTVA NARAVE; alter. izobr.: UNIV. DIPL. INŽ. GOZDARSTVA; nedol. č.; posk. delo 5 mes., kat. B, rok prijave: 12.8.05; ZAVOD RS ZA VARSTVO NARAVE LJUBLJANA, OE KRANJ, TOMŠIČEVA UL. 9, KRANJ

UNIV. DIPL. INŽ. ARHITEKTURE; INŽ. ARHITEKTURE; dol. č. 1 leto, posk. delo 3 mes., del. izk. 3 leta, kat. B, MOŽNOST ZAPOSL. ZA NEDOL. ČAS, DOBRO ZNANJE AUTO-CAD-A; rok prijave: 13.8.05; ARHES, D.O.O., BLEIWEISOVA C. 6, KRANJ

DR. STOMATOLOGIJE; ZOBOZDRAVNIK; dol. č. 1 leto, LICENCA ZDRAV. ZBORNICE; rok prijave: 13.8.05; OZG KRANJ, OE ZD TRŽIČ, BLEJSKA C. 10, TRŽIČ

DR. MEDICINE SPECIALIST PEDIATRIJE
DR. MEDICINE SPECIALIST PEDIATRIJE V ZD BOHINJ; nedol. č.; posk. delo 3 mes., del. izk. 1 leto, kat. B, sodelovanje v zagotavlj. nujne medicinske pomoči, veljavna licenca za področje pediatrije, vloge naj kandidati pošljejo na naslov: ZD Bohinj, Triglavska 15, Boh. Bistrica, možnost službenega stanovanja v Boh. Bistrici, rok prijave: 3.9.05; OZG KRANJ, OE ZD BLED, ZD BOHINJ, MLADINSKA C. 1, BLED
DR. MEDICINE SPECIALIST PEDIATRIJE; nedol. č.; del. izk. 1 leto; rok prijave: 27.8.05; OZG KRANJ, ZD RADOVLJICA, KOPALIŠKA C. 7, RADOVLJICA

Ostali pogoji, ki jih zahtevajo delodajalci, so objavljeni na oglasnih deskah Zavoda RS za zaposlovanje, Območna služba Kranj, Bleiweisova c. 12, Kranj.

Zavod Republike Slovenije za zaposlovanje, Glavna 12, Ljubljana

Z GLASOM DO BOLJŠE ZELENJAVE

Sejemo motovilec, sušimo začimbe

MONIKA BERTONCELJ

Motovilec smo posejali, tako velik pa bo jeseni.

Motovilec kali dolgo

Tam, kjer sta doslej rasla čebula in česen, smo pred dnevi posejali motovilec. Motovilec sodi med solate in je zelo hvaležna rastlina. Jemo ga od jeseni, čez vso zimo - če le ni preveč snega, ki bi nam preprečil dostop do njega - in še spomladi. Ker kali zelo dolgo časa, od 20 pa do 25 dni, je zdaj čas, da posejemo tistega, ki ga bomo jedli jeseni. Tistega za čez zimo, bomo sejali septembra.

Za jeseni je holandski motovilec

Med bolj znanimi sortami so holandski motovilec, motovilec žličar in ljubljanski motovilec. Holandski motovilec je zgodnji motovilec. Listi so rumeno zeleni, dolgi in široki, rahlo hrapavi in nesvetleči. Bolj primeren je za jesensko uporabo, saj ne prezimi najbolje. Za pozimi sta boljši avtohtoni, domači sorti motovilec žličar in še zlasti ljubljanski motovilec. Žličar ima srednje velike rozete z ovalnimi, temno zelenimi listi z rahlo navzgor zavihanim robom, ki daje listu obliko žlice. Listi so gladko svetleči in nekosmati. Odlično prezimi in se zato dolgo reže. Ljubljanski motovilec ima srednje velike, podolgovate, ozke, gladke, svetleče zelene liste.

Sejemo ga na stalno mesto

Motovilec sejemo na stalno mesto in to na redko, da ima posamezna rastlina dovolj prostora in lahko zraste. Med vrstami naj bo približno 15 centimetrov prostora, med posameznimi rastlinami pa sedem centimetrov. Če želimo, da nam motovilec hitreje kali, ga za osem dni pokrijemo z vrtno kopreno. Prvega bomo lahko jedli predvidoma v začetku oktobra. Če bodo takrat že hladni dnevi, ga bomo spet pokrili z vrtno kopreno, da mu bo topleje in bo bolje rasel. S kopreno ga pokrijemo še zato, da ga zaščitimo pred umazanijo in ga lažje očistimo.

Začimbe nabiramo dopoldne

Letos na vrtu lepo rastejo tudi začimbe: bazilika, timijan, peteršilj, šetraj in majaron. Tudi njih pospravimo in shranimo za čez zimo - vrtičkarji vemo, da dajo jedem fin okus, saj imajo domače začimbe močan okus in vonj. Pravi čas za nabiranje začimb je povsem enostavno takrat, ko so dovolj zrasle. Paziti moramo le, da ne čakamo predolgo, saj jih je treba pobrati, preden začno delati nastavke za cvetenje. Začimbe nabiramo - če je to mogoče - dopoldan v lepem in sončnem vremenu.

Sušimo jih v senci ali sušilniku

Pri majaronu, šetraju in timijanu posušimo cele vejice. Pri baziliki in peteršilju pa sušimo le liste. Zlasti za peteršilj namreč velja, da stebla za sušenje potrebujejo bistveno več časa kot pa listi. Če torej liste in stebla sušimo skupaj, je običajno del rastline preveč ali pa premalo posušen. Začimbe sušimo na zraku in to v senci ali pa v sušilniku pri najmanjši temperaturi. Pri sušenju začimbe je treba biti zelo pazljiv - če niso dobro posušene nam lahko splesnijo.

K MOJ POGLED
DAMJANA ŠMID

Bonton (1)

Ena izmed mojih najljubših knjig v otroštvu je bila knjiga o lepem vedenju. Imela je rdeče platnice in prebirala sem jo vedno znova in znova. Najljubše poglavje mi je bilo tisto o obnašanju pri mizi in o pogrinjkih. Poigravala sem se z vilicami in noži in za vedno sem si zapomnila, da ne smeš po obroku pustiti prekrižanega pribora na krožniku. Poleg tega mi je bilo všeč še poglavje o pozdravljanju in če se le da, pozdravljam kar vse ljudi, ki jih srečam. To mi je tako človeško in zelo ljubo. No, najbrž se komu zdim malo čudna. Vsaj nasmeh je nekaj kar še ni izumrlo in tudi to imam rada. Ljudje bi se morali večkrat nasmehniti, kajti pri nasmehu dela veliko več mišic kot pri mrkem obrazu. Ko delajo mišice, teče kri hitreje in tako nam tudi srce bolj poskočno bije in možgani dobijo več kisika. Pa še veliko drugih pozitivnih učinkov je. Ker smo Gorenjci, pa ni odveč podatek, da je nasmeh zastonj. Tako, da s tem odpiram uradno sezono smehljanja ... Za vse tiste seveda, ki verjamejo v nasmehe. No, da ne zaidem s poti o bontonu. Pred kratkim sem kupila knjigo o lepem vedenju. Moram reči, da me je znova pritegnila tako kot tista v otroštvu, le slike pogrešam. Pa bom že sama kaj narisala. Ko me je hčerka vprašala, komu bom knjigo podarila, sem ji odvrnila, da je za nas, za našo družino. Lepega vedenja ni nikdar preveč in nikoli se ne obnašamo tako lepo, da ne bi mogli še česa izboljšati. V resnici celo mislim, da nas čaka še veliko dela. V tej naglici resnično pozabljamo na lepo obnašanje. Pa ne mislim, da bi morali to obvladati zaradi tega, da bi postali bolj prefinjeni in kulturni, ampak zato, da bi nam bilo vsem lepše. Razlog je torej povsem preprost - boljše počutje nas vseh. Hitro življenje ne sme biti razlog, da pozabimo biti ljudje. Zato mislim, da bi knjiga o lepem vedenju sodila v vsak dom in vsako ustanovo. Pa ne za okras, marveč za praktično uporabo napisanega. No, nekaj najljubših stvari bom napisala, o nadaljnji uporabi pa se odločite sami ...

PREJELI SMO

Pri Ruski kapeli, 31. julija 2005

V imenu nevladnih organizacij, Združeni ob Lipi sprave, Civilna družba za demokracijo in pravno državo ter Civilno združenje za nadzor institucij, se najprej zahvaljujem Občini Kranjska Gora za prireditev današnje spominske slovesnosti pri Ruski kapeli v spomin na več sto vojakov ruske carske vojske, premagane na vzhodni fronti, ki so umrli v veliki naravni nesreči. Posebej nas v spominu na ta tragični dogodek razveseljuje dejstvo, da se današnje sicer žalne slovesnosti udeležuje tudi visoko predstavništvo Sveta ruske federacije. Najlepšo zahvalo pa dolgujemo predstavnikom ruske pravoslavne cerkve, ki so se v bogoslužju spominjali nesrečnih ujetnikov, ki so bili v večini verniki pravoslavne cerkve.

Seveda smo zadovoljni tudi z udeležbo predstavnikov naše sedanje oblasti ob upoštevanju dejstva, da je naša prejšnja oblast, zlasti komunistična in socialistična, bila odločno zadržana, kar zadeva spomin na vojake carske vojske, ki so bili za njo izdajalska bela garda.

Ker smo zaslutili, da tudi na tej povsem visokomoralni in etični slovesnosti utegne biti za razumevanje spomina kaj bistvenega zamolčano, si k slovesnosti naša gibanja civilne družbe dovoljujejo nekaj pripomb.

V času nesreče in graditve kapele je takratna Rusija doživljala državljansko vojno. Z Nemčijo je Lenin v Brestlitovsku sklenil mir. Rusko armado, ki jo je vodil Aleksander Kerenski, pa sta premagala Lenin in Trocky. Zmagal je boljševizem in leta 1945 tudi v Jugoslaviji in Sloveniji. Slovenija se ga je v glavnem otresla ob osamosvojitvi leta 1991, v celoti pa še do danes ne.

Delegacija civilne družbe na današnji slovesnosti z radostjo prisostvuje, ker je spominski dan posvečen vojakom, katerih kosti trohnijo v naši slovenski zemlji. Ko se spominjamo našega Doberdoba, se moramo tudi vojakov ruske carske vojske. Pa še en razlog je, ki se tiče vseh Slovencev, saj sega v srce slovenske zgodovine.

Šolohov v svojem delu Tihi Don spoznava, koga vse mora partija postreliti. To isto povelje je bilo Maćku Matiji zaukazano za slovensko "belo gardo" prvega oktobra 1942. Do leta 1960 se je uresničevalo z bratomornim holokavstom.

Nadvse prijetno nas je presenetila vest v Gorenjskem glasu, da je danes, 31. julija, dan, ko se že 89-krat (89 let) spominjamo na ruske vojake in njihove stražarje, ki so tragično preminuli. Združeni ob Lipi sprave dvomimo o resničnosti tega podatka, ker smo prepričani, da komunistična oblast ni dovolila javnega spomina na carsko vojsko, ki so ji nadeli ime "bela garda" in so to besedo in pojem presadili na slovenska tla v najslabšem pomenu. Seveda ne verjamemo, da je tudi v Kranjski Gori občan, ki je javno pozval druge k spominski slovesnosti pred letom 1960. Slovenska kultura še ne zmore Pasternaka, ... Solženicina, niti Šolohova. Če se takšen človek najde, ga bomo predlagali v odlikovanje za veliki pogum.

Vsekakor pa je današnji dan vreden spomina. Prireditelju hvala. Umrlim vojakom - ujetnikom in njihovim stražarjem lahka slovenska zemlja in dolg spomin, ki naj ohrani prijateljstvo med narodoma.

Združeni ob Lipi sprave
STANISLAV KLEP

ALPETOUR potovalna agencija

Z nami po "dolga" doživetja!	
- BEOGRAD V DVEH DNEH	10.-11.09.
- ROMANTIČNI REN - plovba z ladjo po Renu	11.-15.09.
- ROMUNIJA - DEŽELA NASPROTIJ	17.-24.09.
- ZLATA PRAGA	30.09.-02.10.
- TRGATEV MANDARIN NA NERETVI	06.-09.10.
- SARAJEVO, MEŠANICA KULTUR	21.-23.10.
Z nami po "gorska" doživetja!	
REISSECK, ČUDOVITA AVSTRIJSKA JEZERA, GORSKA CESTA NOCKALMSTRASSE	27.08.
Z nami po "zabavna" doživetja!	
GARDALAND, MIRABILANDIJA, SREDNJEVEŠKI DAN V CELJU	

Z avtobusom v gore!
V avgustu vsak dan z avtobusom iz Ljubljane, Kranja in Radovljica v dolino TRENTO!

Z avtobusom na Brezje!
Vse nedelje do konca septembra z avtobusom iz Selške doline, Škofje Loke in Kranja na BREZJE!

Z avtobusom na morje !
Do konca avgusta z avtobusom iz KRANJA v POREČ ter iz ŠKOFJE LOKE do PIRANA!

Z nami po nova doživetja!
Alpetour, d. d., in Gorenjski glas Vas vabita, da se oglasite v turističnih poslovalnicah po Gorenjski: Kranj: 04/201 3 200, Škofja Loka: 04/51 70 305, Tržič: 04/59 71 350, Radovljica: 04/53 20 445, Bled, 04/57 80 420, Ljubljana, 01/23 08 505.

Alpetour - potovalna agencija d. d., Ulica Vodnika 4, Kranj

HALO - HALO GORENJSKI GLAS
telefon: 04 201 42 00

Naročila za objave sprejemamo po telefonu 04/201-42-00, faksu 04/201-42-11 ali osebno na Zaloški 1 v Kranju od 7. ure zjutraj - do ponedeljka do centrka do 11.00 uri! Cena oglasov in pomoči v rubriki: Izvedbe ugodna.

ROZMAN BUS, Rozman Janez, s.p., Lancovo 91, Radovljica
MADŽARSKE TOPLICE 10.8-16.8, 18.8-21.8.; **PELJEŠAC** 24.9-1.10.2005, **GARDALAND** (nočni) - **AQUALAND** 29.8..
Tel.: 531-52-49

OBVESTILA O DOGODKIH OBJAVLJAMO V RUBRIKI GLASOV KAŽIPOT BREZPLAČNO SAMO ENKRAT.

PRIREDITVE

Veselica na Grencu

Škofja Loka - Prostovoljno gasilsko društvo Virmaše - Sveti Duh organizira veliko vrtno veselico, ki bo v nedeljo, 14. avgusta, ob 18. uri na Grencu pri Škofji Loki z ansamblom Čuki.

Prireditve v Tržiču

Tržič - Vse dni v tednu, razen sobote in nedelje, v Knjižnici dr. Toneta Pretnarja med 10. in 12. uri potekajo počitniške delavnice s Tanjo Tomazin. Med 10. in 11.30 pa v Tržiškem muzeju potekajo počitniške delavnice Tržič skozi čas - Muzejski detektivi. Delavnica je primerna za učenke in učence od 4. do 9. razreda. Dodatne informacije so vam na voljo po tel.: 04/59-23-810. V petek, 12. avgusta, ob 20. uri se bo v atriju Občine Tržič začela prireditev Poletne prireditve Tržič 2005 - Belokranjski večer s tamburaško skupino Stari Bas in Janezom Doltarjem ter gostom Tonijem Gašperičem. V primeru slabega vremena bo prireditev v Dvorani tržiških olimpijcev. V soboto, 13. avgusta, pa Vodniški odsek PD Tržič organizira planinski izlet na Planjavo v Kamniško - Savinjskih Alpah. Odhod je ob 6. uri izpred OŠ Tržič.

Dogajanja na Bledu

Bled - Danes, ob 17. uri bo na Blejskem gradu srednjeveški sprejem pri graščaku. V četrtek, 11. avgusta, ob 20.30 se bo v Trgovskem centru Bled začela prireditev Veselo po domače z ansamblom Igor in zlati zvoki.

Gasilska veselica

Bohinjska Bela - PGD Bohinjska Bela prireja v nedeljo, 14. avgusta, ob 18. uri na igrišču ob gasilskem domu veliko gasilsko veselico z bogatim srečelovom. Za dobro razpoloženje bo poskrbel ansambel Slovenski zvoki.

Piknik upokojencev

Preddvor - DU Preddvor vabi svoje člane na piknik, ki bo v ponedeljek, 15. avgusta, od 16. ure dalje pri Mlinarju v Novi vasi. Prijave zbirajo poverjeniki, v društveni pisarni pa v sredo, 10. avgusta, ob 9. uri.

OBVESTILA

Osnovno šolanje za pse

Kranj - Klub vodnikov reševalnih psov Kranj, sekcija za šolanje vabi lastnike mladih psov, da se udeležijo male šole za pse v starosti od 3 do 5 mesecev ali programa osnovnega šolanja psov od starosti 6 mesecev naprej. Šolanje poteka na osnovi pozitivne motivacije psa. Možnost vpisa v tečaje bo od 10. do 29. avgusta vsak ponedeljek in sredo od 18. do 20. ure na vadišču kluba - Strelišče Struževo. Uvodni sestanek in pričetek tečajev bo v ponedeljek, 29. avgusta, ob 17. uri. Podrobne informacije dobite po tel.: 041/261 758 in na spletni strani kluba www.kvrp.v27.net.

IZLETI

Mala Tičarica

Slovenski Javornik - PD Javornik Koroška Bela organizira v soboto, 13. avgusta, izlet na Malo Tičarico v Julijcih. Pot je nezahtevna in traja 7 ur. Odhod je ob 6. uri izpred Turista na Slovenskem Javorniku. Obvezne prijave do 12. avgusta po tel.: 040/298-645, vodič Janez Ciuha.

Od Djekš do Tinj

Kranj - DU Kranj organizira za svoje člane enodnevni izlet na Koroško, in sicer 16. avgusta. Odhod avtobusa bo ob 7. uri izpred hotela Creina. Dodatne informacije in prijave sprejemajo v društveni pisarni.

Kolesarski izlet

Kranj - Kolesarska sekcija DU Kranj organizira 16. avgusta kolesarski izlet na relaciji Kranj - Besnica - Njivice - Rovt - Podnart - Kranj. Odhod kolesarjev bo ob 8. uri izpred društva.

V Potoče

Kranj - DU Kokrica obvešča svoje člane, da v soboto, 13. avgusta, organizira izlet v Potoče nad Preddvorom. Ob 15. uri se boste s kolesi odpeljali izpred kulturnega doma na Kokrici.

Rogla - Lovreška jezera - koča na Pesku

Kranj - DU Kranj vas organizira v četrtek, 11. avgusta pohodniški izlet. Predviden čas hoje je 3 do 4 ure, pot pa je nezahtevna. Odhod izpred hotela Creina bo ob 7. uri. Prijave z vplačili sprejemajo v društveni pisarni do 10. avgusta do 10. ure.

Debeli rtič

Škofja Loka - DU Škofja Loka organizira 17. avgusta kopalni izlet na Debeli rtič. Odhod avtobusa bo ob 7. uri izpred AP Škofja Loka. Prijave sprejemajo na sedežu društva.

KONCERTI

Nastop MZP PD Sele

Višarje - Mešani pevski zbor PD Sele, pod vodstvom Romana Verdela, bo ob spremljavi članov Slovenske filharmonije iz Ljubljane pel pri slavnostni maši 15. avgusta, ob 11. uri na Višarjah.

Koncert Deškega zbora

Naklo, Adergas - Deški zbor zborovske šole M.I. Glinka bo tudi letos natopil na Gorenjskem in sicer v nedeljo, 14. avgusta, ob 20. uri župnijski cerkvi v Naklem ter 21. avgusta, ob 20. uri v župnijski cerkvi v Adergasu.

RAZSTAVE

Delo pridnih rok

Kranj - DU Preddvor bo tudi letos ob občinskem prazniku pripravilo razstavo Delo pridnih rok. K sodelovanju vabijo vse krajane občine Preddvor, da na ogled postavijo svoje izdelke. Zato pokličite in se prijavite po tel.: 25-51-005, Tončka Kociper do 5. septembra.

Mali oglasi

tel.: 201 42 47 201 42 49
fax: 201 42 13

Mali oglasi se sprejemajo: za objavo v petek - v sredo do 13.30, in za objavo v torek, do petka do 14.00! Delovni čas: od ponedeljka do petka nepretrgano od 7. - 15. ure.

Uvedli smo novo rubriko
"Čisto v zadnjem hipu".
S to rubriko želimo pomagati našim bralcem, ki se jim res mudi nekaj prodati, kupiti, najeti, oddati. Oglas za to rubriko lahko oddate za torek v ponedeljek do osme ure in za petek v četrtek, pač tako do osme ure. Cena oglasa je 2.050 SIT, je enotna in ima največ 80 znakov - kupon ne velja. Za male oglase po redni ceni izjoroma na kuponu pa sprejemamo za torek v petek do druge ure in za petek v sredo do pol dveh.

NEPREMIČNINE
MIKE & Co. d.o.o. mike-co.si
2026-172
031/605-114

STANOVANJA PRODAMO

KRANJ - Vodovodni stolp, dvosobno, I. nad. 58,40 m2, I. izd., 1963, zastekljen balkon, popolnoma obnovljeno, takoj vseljivo, prodamo za 18,5 mio sit.

TRŽIČ - Bistrica, enosobno, III. nad., 42,16 m2, I. izd. 1971, zaprt balkon.

TRŽIČ - enosobno, II. nad., 48,50 m2, I. izd. 1984, prodamo za 12,9 mio sit.

TRŽIČ - dvosobno, I. nad., 55,30, obnovljeno 2005, prodamo za 9,8 mio sit.

TRŽIČ - dvosobno, II. nad., 60,50 m2, delno opremljeno, I. izd. 1986, prodamo za 16 mio sit.

TRŽIČ - Bistrica, dvosobno, kletno, 52,21 m2, prodamo za 15,0 mio sit, I. izd 1970.

TRŽIČ - dvosobno, I. nad., 44,75 m2, prodamo za 12,0 mio sit, I. izd. 1920.

TRŽIČ - (mestno jedro) dvosobno, I. nad., 56,85 m2, prodamo za 15,0 mio sit, obnovljeno 1993.

ŠKOFJA LOKA - mestno jedro, II. nad., dvosobno, 74,55 m2, popolnoma obnovljeno stanovanje, drvarnica, klet, podstrešje, I. obnove 1992, prodamo za 20 mio sit.

HIŠE PRODAMO

KRANJ - SP. BESNICA stan. hišo, I. izgr. 1945, prenovljeno l. 2000, biv. površine 120 m2 (P + M), na zemljišču 455 m2. Ob hiši je še samostojna garaža, prodamo za 30 mio SIT, ali menjajo za 2 manjši enoti.

NAKLO - okolica, 1 st. hiša, 2 garaži, manjši vrt, možnost izdelave dveh stanovanj, parcela 254 m2, I. izd. 1985, delno obnovljena, prodamo za 36,5 mio sit.

VISOKO - okolica, 1/2 hiše - trisobnov I. nad., 85 m2, velik balkon, nova kuhinja, I. izgr. 1975, parcela cca 413 m2, lepa obrobna lokacija, prodamo za 19,9 mio sit.

MLAKA - dvostanovanjska hiša, lepo vzdrževana, parcela velikosti 1033 m2, urejena okolica, zelo lepa lokacija, bližina Kranja, I. izd. 1984, prodamo za 55 mio sit.

PREDDVOR - okolica, 1 st. hiša, III. gradb. faza, delno podkletena, parcela 669 m2, sončna. balkon in terasa, okna kupljena, prodamo za 36,0 mio sit.

PREDDVOR - okolica, 2 st. hišo, parcela cca 570 m2, terasa + 3 balkoni, hiša potrebna finalnih del, I. izd. 1980, prodamo za 57,6 mio sit.

www.mike-co.si

Mike&Co. d.o.o. Tržič, Aljaževa c. 34, Tržič

ALBIS, d.o.o.
Savska cesta 34, Kranj
Poslovanje in upravljanje z nepremičninami
PRODAJA IN ODDAJA POSLOVNIH PROSTOROV V INDUSTRIJSKO OBRTNI CONI KRANJ. MOŽNA GRADNJA NOVIH POSLOVNIH PROSTOROV
Podrobne informacije o prostih prostorih po tel.: 041/426 898
Trnovska 21, 1000 Ljubljana

K3 KERN d.o.o.
NEPREMIČNINE
Maistrov trg 12, 4000 Kranj
Tel. 04/202 13 53, 202 25 66
GSM 051/320 700, E-mail: info@k3-kern.si

alpdom
GRADNJA ZA TRG, UPRAVLJANJE IN VZDRŽEVANJE, ENERGETIKA, VPIS V ZEMLJIŠKO KNJIGO, POSREDOVANJE NEPREMIČNIN
ALPDOM, d.d., Radovljica, Cankarjeva 1, 4240 Radovljica
Tel.: 04 537 45 00, fax. 04 531 42 11
e-pošta: alpdom@alpdom.si

STANOVANJA PRODAMO

LJUBLJANA - BEŽIGRAD: 59 m2, dvoinpolsobno v tretjem nadstropju, leto izgradnje 1980, kuhinja z jedilnico, dnevna soba, dve sobi, predsobaj kopalnica. Cena: 27.000.000,00 SIT.

LESCE - VODNIKOVA: 49,36 m2, enosobno v tretjem nadstropju, leto izgradnje 2002, veranda, kopalnica z WC-jem, kuhinja, bivalni prostor, balkon, klet, vsi priključki. Vseljivo takoj. Cena: 17.000.000,00 SIT.

ZAPUŽE: 38,74 m2, enosobno v prvem nadstropju, leto izgradnje 1999, predprostor, sanitarije, bivalni prostor s kuhinjo, balkon, klet, nadstrešnica za avto. Stanovanje je opremljeno. Znižana cena: 14.500.000,00 SIT.

STANOVANJA ODDAMO

RADOVLJICA - PREŠERNOVA: 84,53 m2, dvosobno, v II. nadstropju, leto izgradnje 2004, predsoba, kopalnica z WC, bivalna kuhinja, spalnica, balkon, klet, garažni boks. Stanovanje je opremljeno. Cena 84.000,00 SIT/mesečno + stroški.

BLED: 30 m2, enosobno stanovanje v I. nadstropju, leto izgradnje 1950, obnovljeno,opremljeno (predsoba, kopalnica, kuhinja, soba, klet). Cena: 48.000,00 sit/mesečno + stroški - 3-mesečno predplačilo.

KUPIMO

KUPIMO: Za znane stranke kupimo več manjših stanovanj na območju občine Radovljica in Bled.

POSLOVNE PROSTORE PRODAMO

LESCE: V pritličju novega dela trgovsko-poslovnega centra v Lescah prodamo poslovni prostor velikosti 177 m2, ki je namenjen trgovski, storitveni, izobraževalni in servisni dejavnosti. Vseljivo konec septembra. Lastna novogradnja. Cena: 53.100.000,00 SIT (cena ne vključuje DDV) www.tpc-lesce.si.

LESCE: V pritličju novega dela trgovsko-poslovnega centra v Lescah prodamo poslovni prostor velikosti 97,21 m2, ki je namenjen trgovski, storitveni, izobraževalni in servisni dejavnosti. Vseljivo konec septembra. Lastna novogradnja. Cena: 29.163.000,00 SIT (cena ne vključuje DDV), www.tpc-lesce.si.

LESCE: V pritličju novega dela trgovsko-poslovnega centra v Lescah prodamo poslovni prostor velikosti 78,96 m2, ki je namenjen trgovski, storitveni, izobraževalni in servisni dejavnosti. Vseljivo konec septembra. Lastna novogradnja. Cena: 23.688.000,00 SIT (cena ne vključuje DDV), www.tpc-lesce.si.

LESCE: V pritličju novega dela trgovsko-poslovnega centra v Lescah prodamo poslovni prostor velikosti 43,95 m2, ki je namenjen trgovski, storitveni, izobraževalni in servisni dejavnosti. Vseljivo konec septembra. Lastna novogradnja. Cena: 13.185.000,00 SIT (cena ne vključuje DDV), www.tpc-lesce.si.

LESCE: V medetaži novega dela trgovsko-poslovnega centra v Lescah prodamo poslovni prostor velikosti 77,70 m2, ki je namenjen trgovski, storitveni, izobraževalni in servisni dejavnosti. Vseljivo konec septembra. Lastna novogradnja. Cena: 21.445.200,00 SIT (cena ne vključuje DDV), www.tpc-lesce.si.

LESCE: V medetaži novega dela trgovsko-poslovnega centra v Lescah prodamo poslovni prostor velikosti 245,10 m2, ki je namenjen trgovski, storitveni, izobraževalni in servisni dejavnosti. Vseljivo konec septembra. Lastna novogradnja. Cena: 67.647.600,00 SIT (cena ne vključuje DDV), www.tpc-lesce.si.

LESCE: V medetaži novega dela trgovsko-poslovnega centra v Lescah prodamo poslovni prostor velikosti 107,85 m2, ki je namenjen trgovski, storitveni, izobraževalni in servisni dejavnosti. Vseljivo konec septembra. Lastna novogradnja. Cena: 29.766.600,00 SIT (cena ne vključuje DDV), www.tpc-lesce.si.

LESCE: V medetaži novega dela trgovsko-poslovnega centra v Lescah prodamo poslovni prostor velikosti 85,05 m2, ki je namenjen trgovski, storitveni, izobraževalni in servisni dejavnosti. Vseljivo konec septembra. Lastna novogradnja. Cena: 23.473.800,00 SIT (cena ne vključuje DDV), www.tpc-lesce.si.

LESCE: V pritličju vhoda z Alpske ceste novega dela trgovsko-poslovnega centra v Lescah, prodamo gostinski lokal velikosti 155,45 m2. Vseljivo konec septembra. Lastna novogradnja. Cena: 46.635.000,00 SIT (cena ne vključuje DDV), www.tpc-lesce.si.

LESCE: V mansardi novega dela trgovsko-poslovnega centra v Lescah prodamo pisarniški prostor v velikosti 104,05 m2. Vseljivo konec septembra. Lastna novogradnja. Cena: 28.717.800,00 SIT (cena ne vključuje DDV), www.tpc-lesce.si.

POSLOVNE PROSTORE ODDAMO

Radovljica: V I. nadstropju stanovanjske stavbe oddamo poslovni prostor - pisarno v izmeri 24 m2 (predprostor, sanitarije, pisarna), leto izgradnje 1993. Cena: 48.000,00 sit + stroški - 3-mesečno predplačilo.

VIKEND PRODAMO

SPODNJA LIPNICA: Prodamo vikend v izmeri 30 m2 na parceli 981 m2. Leto izgradnje 1975 - lesena brunarica na betonskih temeljih (predsoba, kuhinja, soba, drvarnica). Cena: 5.000.000,00 SIT.

Nudimo ugodno in kvalitetno posredovanje pri nakupu, prodaji in najemu nepremičnin.

www.alpdom.si

FESST d.o.o.
NEPREMIČNINSKA DRUŽBA
PE Stritarjeva 5/II, Kranj
Tel.: 04/236 73 73
e-pošta: info@fesst.si
Fesst d.o.o., Prešeta, Prešeta 14, Mučiče

Za najem in za nakup iščemo več manjših stanovanj in hiš v Kranju in okolici, za nam znane stranke.

ODDAMO V NAJEM:

TRŽIČ - RAVNE: enosobno stanovanje, II. nadstropje stanovanjskega bloka, delno opremljeno, v izmeri 36 m2, cena 54.000,00 SIT, predplačilo za tri mesece, varščina. Vseljivo takoj.

TRŽIČ: enosobno stanovanje, popolnoma opremljeno, pritličje starejše stanovanjske hiše, v izmeri 38 m2, poseben vhod, najemnina 35.000,00 SIT in stroški. Zaželena najemnica brez družine.

KRANJ OKOLICA: stanovanje v skupni izmeri cca 100 m2, v stanovanjski hiši, nadstandardno, popolnoma opremljeno, primerno za poslovne ljudi, svoj vhod, stroški razen elektrike, všteti v najemnini. Najemnina 600,00 EUR, varščina, predplačilo.

HIŠE PRODAMO:

BOHINJSKA BELA: enostanovanjska hiša, velik balkon, z garažo, parkiriščem, brez vrta, (dvorišče 58 m2), vsi priključki, popolnoma obnovljena v letu 1994, mirna lokacija. Cena 33.000.000,00 SIT oziroma po dogovoru.

KRANJ - STRUŽEVO: 1/2 dvostanovanjske hiše v skupni izmeri cca 120 m2 (dva dvosobna stanovanja s posebnim vhodom), I. izgradnje 1955, obnovljeno v celoti, vsi priključki, cena 25.000.000,00 SIT.

TRŽIČ - BISTRICA: atrijska vrstna enodružinska hiša, bivalne površine 120m2, zemljišča 584 m2, I. izgradnje 1990, vredna ogleda. Cena 48.000.000,00 SIT.

BOHINJSKA BISTRICA: enostanovanjska hiša v obnovi na parceli cca 450,00 m2, lepa lokacija, leto izgradnje 1968, prodamo za 25.000.000,00 SIT. (fotografije www.fesst.si).

STANOVANJA PRODAMO:

KRANJ-DRULOVKA: dvosobno stanovanje v izmeri 60,00 m2, delno mansardno, v hiši, leto izgradnje 1991, vsi priključki, vseljivo po dogovoru, parkirišče, cena z opremo 19.000.000,00 SIT.

KRANJ - Mlakarjeva ulica: trisobno stanovanje v izmeri 74,30 m2, pritličje, leto izgradnje 1967. Cena 22.000.000,00 SIT.

KRANJ - Valjavčeva ulica: dvosobno stanovanje v izmeri 49,00 m2, IV./4 nadstropje stanovanjskega bloka, leto izgradnje 1962, cena 17.900.000,00 SIT.

KRANJ - v bližini zdravstvenega doma dvosobno stanovanje v izmeri 59 m2, III. nadstropje, balkon, leto izgradnje 1963, cena 16.900.000,00 SIT.

LESCE: dvosobno stanovanje v izmeri 62,00 m2 in mansarda tlorisne površine 45,00 m2, leto izgradnje 1974, obnovljeno, prodamo za 27.500.000,00 SIT. Takoj vseljivo.

TRŽIČ - Deteljica: dvosobno stanovanje, I. nadstropje stanovanjskega bloka, v izmeri 62,70 m2, leto izgradnje 1981, cena 18.900.000,00 SIT. Vseljivo takoj.

RADOVLJICA - Gorenjska cesta: trisobno stanovanje v izmeri 62,14 m2, I. nadstropje stanovanjskega bloka, leto izgradnje 1961, cena 22.000.000,00 SIT oziroma po dogovoru.

KRANJ - Gorenjskega odreda: štirisobno stanovanje, III. nadstropje stanovanjskega bloka v izmeri 89,00 m2, leto izgradnje 1976, vsi priključki, vpisano v ZK, cena 23.800.000,00 SIT

KRANJ - Ul. Tončka Dežmana: dvoinpolsobno stanovanje, v izmeri 64 m2, prenovljena kopalnica, vzdrževano, letnik izgradnje 1979, vsi priključki, cena 21.500.000,00 SIT

KRANJ - OKOLICA: zazidljiva 400 m2, komunalno urejena, cena po dogovoru.

BREG PRI ŽIROVNICI: zazidljiva 584 m2, priključki ob parceli, cena 24.000,00 SIT/1m2.

www.fesst.si

SVET
NEPREMIČNINE REAL ESTATE
SVET RE d.o.o. Enota Kranj
Nazorjeva ulica 12
4000 Kranj
Tel.: 04/2811-000
Fax.: 04/2026-439
Email: kranj@svet-nepremičnine.si
http://www.svet-nepremičnine.si

STANOVANJA

kupimo

Kranj: za nam znane stranke kupimo stanovanja različnih velikosti.

prodamo

Škofja Loka - center: 75 m2, popolnoma novo dvoinpolsobno stanovanje v večstanovanjski meščanski hiši z galerijo, nahaja se v mansardi od skupno 4. nadst., CK-panterm, telefon, krasen razgled na Škofjo Loko. CENA: 20,7 mio SIT.

Šenčur: 40 m2, letos popolnoma obnovljeno, v kletni etaži 6-stanovanjske hiše. Predprostor 2,76 m2, kopalnica 5,00 m2, bivalna kuhinja 12,26 m2 in spalnica 20,38 m2. Cena: 11,5 mio SIT.

Kranj - Planina II: 70,90 m2, dvoinpolsobno stanovanje v prvem nadstropju končnega bloka, balkon, klet, ni še vpisano v ZK, prevzem dogovor, vsi priključki. CENA: 21,5 mio SIT.

HIŠE PRODAMO

Kranj - Primskovo: na lokaciji ob Zadružni in Jelenčevi ulici bo do jeseni do 3. podaljšane faze zgrajenih 14 stanovanjskih hiš, 6 dvojčkov in dve samostojni enoti. Parcele so velike od 238 do 600 m2. Cene od 38,2 do 61,9 mio SIT. Kupec ne plača provizije.

Šenčur: 160 m2, I. 1972. Dobro vzdrževana enonadstropna dvostanovanjska hiša, na 706 m2 veliki parceli. Garaža za dva avtomobila in urejen vrt. Cena 52 mio SIT.

Kranj - okolica: za nam znane stranke kupimo eno- ali dvostanovanjske hiše z vsaj 300 m2 parcele.

ZEMLJIŠČE PRODAMO

Šenčur: 921 m2, zazidljiva parcela, ravna in pravilnih oblik. Za stanovanjsko ali poslovno stanovanjsko gradnjo. Bližina poslovne cone. Cena 31.270 SIT/m2.

Šenčur: cca 1400 m2, zemljišče v poslovni coni, z gradbenim dovoljenjem za zobozdravstveno ambulanto. Cena 36.081 SIT/m2.

ZEMLJIŠČA KUPIMO

Kranj, Podnart, Šenčur: za nam znane stranke kupimo zemljišča različnih velikosti.

POSLOVNI PROSTORI

Oddamo

Šenčur - poslovna cona: 600 m2, lahko po delih, novogradnja, primerno za mirno proizvodno dejavnost, skladišče, fitness, pisarne. Neopremljeno, možne prilagoditve najemniku, parkirišča zagotovljena. Najemnina: 2.400 SIT/m2.

www.svet-nepremicnine.si

Svet RE d.o.o., Dunajska 163, Ljubljana

izberi.si Mali oglasi poslej tudi na spletnem portalu Izberi.si!

Male oglase sprejemamo pri okencu na Zoisovi 1 v Kranju in telefonsko od ponedeljka do petka od 7. do 15. ure. Male oglase za objavo v petek sprejemamo do srede do 13.30, za torkovo številko pa do petka do 14.ure. Oglase lahko oddate po telefonih 04/201 42 47 ali 04/201 42 49, po faksu 04/201 42 13, po e-pošti malioglasi@g-glas.si, ali na spletnem mestu Izberi.si.

>> oglasi, označeni s to ikono, so objavljeni tudi na spletnem mestu **www.izberi.si**, kjer si lahko ogledate tudi slike in daljši opis oglaševanega predmeta ali storitve.

Gorenjski glas, d.o.o., Zoisova 1, Kranj

domplan
družba za inženiring, nepremičnine, urbanizem in energetiko, d.d.
kranj, bleiweisova 14

tel.: 041/647-433

tel.: 20 68 700

STANOVANJE PRODAMO

- Kranj, Planina I, trisobno + 2K, III. nadstropje, v izmeri 103,7 m2, kopalnica obnovljena leta 2004, leto izgradnje 1979, cena 27,0 mio SIT;
- Tržič, trisobno, I. nadstropje, 75,33 m2, leto izgradnje 1962, cena 18,3 mio SIT;
- Bled, alpski bloki, garsonjera, IV. nadstr., izmere 18,79 m2, opremljena, l. izgr. 1974, cena 12,5 mio SIT;

STANOVANJE ODDAMO V NAJEM:

- Kranj, Planina I, garsonjera za samsko osebo, opremljena, III. nadstropje, izmere 21,5 m2, leto izgradnje 1977, cena 45.000 SIT mesečno in stroški;

HIŠE - PRODAMO

- bližina Cerkelj na Gorenjskem, pritlična, tlorisa 12x11 m2, na parceli 572 m2, staro 12 let, 37 mio SIT;
- Visoko, pritlična, tlorisa cca 150 m2, na parceli velikosti 725 m2, starost 80 let, obnovljena 2001, centralno ogrevanje, cena 25,5 mio SIT;
- Kranj - Stražišče - polovica hiše, bivalne površine 100 m2, na parceli velikosti cca 170 m2, leto izgradnje 1928, obnovljena 1980, cena 26,5 mio SIT;
- Šenčur, visokopritlična, tlorisa 10 x 8 m, na parceli velikosti 730 m2, leto izgradnje 1972, cena 52 mio SIT;
- Bled, enonadstropna, potrebna obnove, tlorisa 11 x 6 m, na parceli velikosti cca 170 m2, leto izgradnje 1910, cena 16 mio SIT;
- Golnik, visokopritlična, tlorisa 10 x 8 m; delno podkletena, dve garaži, na parceli, velikosti 827 m2, leto izgradnje 1960, obnovljeno 1994, cena 39 mio SIT.

TURISTIČNO REKREATIVNI KOMPLEKS - PRODAMO

- Poljanska dolina, 1 km od Gorenje vasi - gostišče s kuhinjo, apartmaji, bazeni, igrišča, na parceli velikosti 2.707 m2, skupaj s še 8.140 m2 zazidljive parcele z možnostjo dodatne gradnje apartmajev ali manjših počitniških hišic leto izgradnje od 1975 dalje postopoma, cena 168 mio. SIT;

POSLOVNI PROSTOR - PRODAMO

- Kranj, Planina III, v trgovskem centru Spar, I. nadstropje, 147,30 m2 (lastna novogradnja), starost 3 leta, cena 31 mio SIT;
- Škofja Loka; bližina hotela Transturist; v III. in IV. nadstropju - posamezna etaža 324 m2, dvigalo, centralno ogrevanje, leto izgradnje 1975, cena 182.500 SIT/m2;
- Kranj, blizu Zavarovalnice Triglav, primerne za trgovino, banko ali podobno v skupni izmeri 552 m2, leto izgradnje 1978, 87 mio SIT;
- Kranj, Planina II, pritličje, izmere 47,26 m2, s celotno opremo, klima, primerno za trgovino ali pisarno, leto izgradnje 1993, cena 25 mio SIT.

POSLOVNI PROSTOR - ODDAMO V NAJEM:

- Kranju, Cesta Staneta Žagarja, izmere cca 40 m2, 116.500 SIT mesečno;
- Podnart, ob glavni cesti, pritličje, izmere 179 m2, leto izgradnje 1904, prenovljeno leta 2002, primerno za trgovino ali mirno obrt, najemnina 1800 SIT/m2 + stroški;
- Kranj, Planina II, pritličje, izmere 43 m2, za mesnico, leto izgradnje 1992, cena 135.000 SIT mesečno + stroški;

SKLADIŠČNI PROSTORI - PROIZVODNE HALE - PRODAMO

- Stegne pri Ljubljani, velikosti 600 m2, starost 30 let, cena 112,5 mio SIT;

PARCELA - ZA POSLOVNO-SKLADIŠČNE PROSTORE PRODAMO:

- Tržič - v izmeri cca 3000 m2, komunalno opremljena, cena 24.000 SIT/m2;

PARCELA - PRODAMO

- Kranjska Gora - Podkoren, izmere 2500 m2, cena 14.000 SIT/m2;
- Virmaše pri Škofji Loki, izmere 549 m2, cena 25.300 SIT/m2;

PARCELA ZA VIKEND - PRODAMO:

- Paloviče - Bistrica nad Tržičem, v izmeri 1.097 m2, cena 6.000 SIT/m2;

ZA ZNANE KUPCE KUPIMO MANJŠA STANOVANJA V KRANJU Z OKOLICO, CENA DO 16 mio SIT.

FRAST d.o.o.
Jezerska c. 54/B, PE Šuceva 2, Kranj
04/23 44 080, 041/734 198, 041/366 896
nepremicnine@frast.si

KUPIMO:

KRANJ: kupimo ENO- in DVOSOBNO stanovanje.

KRANJ: nujno kupimo TRISOBNO stanovanje za stranko z gotovino, ali vrstno hiško.

KRANJ, BLED: kupimo HIŠO za znano stranko do 45 mio SIT.

ŠKOFJA LOKA: kupimo hišo do 37 mio SIT za stranko z gotovino.

Kranj z okolico - takoj kupimo parcelo 1000 m.

PRODAMO:

Zlato polje: ENOSOBNO stanovanje, 38 m2, novejše l. 1998, 2. nad. Cena: 17 mio

Vodovodni stolp: DVOSOBNO, 54 m2, l. 1962, delno adapt. l.2001, odlična lokacija. Cena: 17 mio SIT.

Bohinjska Bistrica: prodamo DVOINPOLSOBNO stanovanje 75 m2, v večstan. hiši. L. 2003 v celoti adaptirano in na novo opremljeno. Ob potoku, lep razgled. 200 m2 vrta, garaža. Cena: 25 mio SIT.

HIŠE - PRODAMO:

Stražišče: hiša - 8x11 m, adapt. 1995, parcela 211 m2, odlična za stan.-poslovni namen, 3 etaže, cena 54 mio SIT.

Kranj: na relaciji Kranj - Bled, 3 km od AC prodamo moderno hišo 180 m2, l. 1994. Sončno, mirno okolje. Urejena parcela 590 m2. Galerijski bivalni del s teraso, v mansardi spalnice. Podkletena, 2x garaža. Cena: 54 mio SIT.

www.frast.si

novogradnje, adaptacije, nepremičnine
venum d.o.o.
Britof 43, 4000 Kranj
tel./fax: 04/234-30-50
gsm: 031/684-777
e-pošta: lidija@venum.si

PARCELO PRODAMO:

Hotič pri Litiji, 1268 m2, zazidljiva parcela z gradbenim dovoljenjem, opravljenim izkopom za hišo, odlična lega nad vasjo, lep, odprt razgled, el. in voda na parceli. Cena: 9.000.000,00 SIT.

ODDAMO:

Cerklje, 130 m2, večnamenski prostor, oddamo. Cena: 400 EUR/mesec + stroški.

Kranj, 311 m2, poslovni prostor, l. 2000, bližina TUŠ-a, za trgovino ali skladišče, vsi priključki ločeni, potrebno manjše ureditve, skupni parkirni prostori, oddamo. Cena: 5,6 EUR/m2 + stroški.

STANOVANJE KUPIMO

Ljubljana, Medvode, Šk. Loka, Kranj, eno- ali dvosobno stanovanje, nujno kupimo za znano stranko.

PARCELE KUPIMO

Kranj ali bližnja okolica, smer Predvor, Šk. Loka, zazidljive parcele, 400 m2 ali več, kupimo.

Kranj in okolica, zazidljive parcele na frekventni lokaciji, 1500 m2 in več, kupimo za znane stranke.

Kranj in bližnja okolica, Bled, Radovljica, Lesce, Gorje, Bohinj, manjšo enodružinsko hišo ali vikend, lahko starejšo, z zemljiščem, takoj primerno za bivanje, kupimo za znano stranko.

www.venum.si

SEPVERIČSISE

ZTBSTVBSNB

UROI AR

PNROL 5KL KRANJ - CENTER, bližina gimnazije, 92 m2, 3.-3 nad., v celoti obnovljeno, l. 98, atraktivno, moderno stanovanje, CK plin, 2 balkona, klet, klima, cena: 29.000.000,00 SIT, ☎ 041/527-588 507627

OUUM

5LERKGDH3 5ROPNR93 3I FL HL I R 93, ☎ 031/510-760 507625

BKL OL 5KL, prijetno in svetlo, Kranj oz. okolica, Marjana, ☎ 041/534-858 507635

OI I AR

OL 53 KRANJ, opremljeno in ogrevano, oddam samskemu moškemu, ☎ 070/297-601 507617

D3NOL KGBNL, 1 osebi, opremljena, Lesce z okolico, ☎ 041/888-908 507264

ASL OL 5KL KRANJ - PRI VODOVODNEM STOLPU, novo opremljeno, ☎ 031/647-823 507527

NAMAR ER

OL 53 JESENICE ALI OKOLICA, s prostim vhodom, garsonjero ali enosobno, za najmanj 6 mes., sem urejen, mlad zdravnik, nekadilec, zaželen dostop do interneta, cena cca 31.000 sit/mesec (130 eur), ☎ 040/39-70-70 507582

J 3KG B OP3KL S3KGB KRANJ, ☎ 031/851-681 507578

LIŠJ

UROI AR

OP3KL S3KGDHFASL Go BH, Primskovo ob zadružnem domu, nasproti cerkve s podaljšano III. grad. fazo z vsemi priključki, zemeljski plin. Inf. Liko, d.d., Liboje, ☎ 041/647-257 506168

S ASL Go HR, 10 x 9 m parcele, 560 m2, 3. gradbena faza, ob glavni cesti Davča - Železniki, blizu smučišča Cerkno, ☎ 041/271-583 507578

S I 3EL So 3E, smo pričeli z gradnjo treh samostojnih hiš. Liko d.d., Liboje, ☎ 041/647-257 507054

NAMAR ER

J 3KG L ER L, ali staro kmetijo v okolici Kranja, ☎ 031/20-67-24 507184

PTZJZTI

UROI AR

MBN9 BI L, lepo, v okolici Kranja, ugodna, Liko, d.d., Liboje, ☎ 041/647-257 507043

DL VA K.O. DOBRAVA PRI PODNARTU, ☎ 04/233-41-92, 040/831-217 507518

OUUM

MBN9 BI 3 , V3VRA I GR3, Žiri ali bližnja okolica, lahko tudi starejša hiša ali nekaj podobnega, ☎ 051/38-77-48 507532

HJ BPRG3, pomemben dostop do Ljubljane, ☎ 051/314-703 507519

HJ BPRGDHL ML OBOPSL, ali zemljo, okolica Kranja ali Cerkelj, šifra: NOVA KMETIJA 507530

PTZLTVSI PVTZTTVI

UROI AR

ML OI L SKF MNL OPL N Stražišče - Kranj, pritličje; lasten vhod, ob cesti, možnost spremembe v stanovanje, zelo ugodna cena, 144.000 m2 (600 eur) Liko, d.d., Liboje, ☎ 041/647-257 507044

OI I AR

ML OI L SKF MNL OPL N ŠENČUR, 30 m2, pritličje; ob cesti, kopalnica, primerno za koz. salon, pisarno ali stanovanje, ☎ 031/671-339 507611

GBVBŽJ

UROI AR

D3N3nK3 SN3P3, rabljena, lesena, dim. 2250 x 2000 mm, ☎ 04/252-20-86 507577

RTTTVSB VTZIPB

BVTTRTBILI

UROI AR

3I C3 NL J BL, l. 1993, dobro ohranjen, registriran, cena: 100.000,00 SIT, ☎ 04/594-52-88, 031/543-238 507584

AG GANTAR d.o.o.
Bratov Pregarških 10, 4202 Naklo
Tel. 04/25 76 052
PE Kranjska cesta 22, 4202 Naklo
PRODAJA IN MONTAŽA:
- pnevmatike in platišča,
- amortizerji
- avtooptika, vse za podvozje vozil,
- izpušni sistemi, katalizatorji
http://www.aggantar.si

EURKA3F PONY GLS, l. 1991, 130.000 km, 1,5, ☎ 031/536-935 507618

HRB PRIDE, l. 1996, reg. do aprila 2006, cena: 250.000,00 SIT, ☎ 041/259-269 507604

HRB SEPHIA, l. 1999, servisna knjiga, modre barve, klima, ostala oprema, ☎ 04/122-73-38 507595

L MBI OMEGA KARAVAN, l. 1997, 2,0 16 V, z vso dodatno opremo, ☎ 031/631-594 507573

MBRDBIL P 406, l. 1997, 90.000 km, ST, klima, poškodovan - totalka, cena: 200.000,00 SIT, ☎ 01/832-31-07 507566

NBK3RI P 21, l. 1991, 1,4 TL Bicorp, bel, brezhiben, cena: 90.000,00 SIT, ☎ 041/334-100 507565

NBK3RI P 5, l. 1995, 160.000 km, 1. lastnica, 5 vrat, nikoli karamboliran, ☎ 041/230-616 507615

NBK3RI P CLIO, l. 1995, 123.000 km, 1,2, bele barve, 3 vrata, poraba 6 l, lepo ohranjen, proda voznica, ☎ 041/556-325 507427

SL I HOT 3DBK GOLF II, diesel, za dele ali v celoti, nekaj rabljenih koles (m+ž), kovinska vrata, kosilnico, mešalec za beton in 13 + 14 col pnevmatike, ☎ 041/736-301 507582

SL I HOT 3DBK GOLF II, l. 1986, celega ali po delih, motor odličen, ☎ 040/26-99-36 507536

SL I HOT 3DBK GOLF, l. 1994, el. oprema, servo volan ali zamenjam za diesel vozilo, ☎ 041/718-019 507445

OUUM

NBK3RI P 5, ali Fiat Uno, do 200.000 sit, od 1. lastnika, ☎ 051/221-256 507563

I VŽGB VTZILB

UROI AR

MNRHL I R3 AVTOMOBILSKA, dobro ohranjena, ni atestirana, Kocjančič, ☎ 041/386-964 507562

ML oRPKR H3 MNRHL I R3 BRAKO PRIKOLICA, zelo ohranjeno, reg. do 2008 in 50 l hladilnik, nov, ☎ 031/635-789 507574

OBVBR BT LIVBSB VTZILB

OUUM

ML I HL AL S3KL SL VR L, tudi totalka - ponujam največ, takojšen odkup, prevoz, ☎ 031/770-833 506835

TEL SIOB

UROI AR

MNBKL OKF N3ARL, s CD-ji, MP3, znamke Amstar, nerabljen, nov, ugodno, ☎ 040/633-877 507614

ZTVTNI IS TVTI NB

UROI AR

BI BHPNRb KFJ L PL N O9EL N9E, 11 KW, 1400 obratov, vrtno kosilnico Husqvarna - Jet 51/55 S, ☎ 04/231-00-77 507599

BI BHPNL J L PL NGB, trifazne, različnih moči in 80 l bojler, ☎ 070/220-701 507637

OUUM

J RV3NOHL HL J 5RKRNHL O9J, in prodam bočni vrtalnik za Scm 2041, ☎ 031/638-753 507605

KVBI BESI RBTEVIBP

GVBI BJSI RBTJVIBL

UROI AR

02 MRKP, 240 cm, Arnež Peter, ☎ 040/510-052 507580

ORE OJ NBHL S I BO, mizarske kvalitete, ☎ 04/514-13-64, 051/204-264 507608

OŽVIVT

UROI AR

J BPNOH3 ANS3, že razžagana, možnost dostave, ☎ 041/718-019 507444

ORE3 5RHL S3 ANS3, 10 m3, ☎ 04/256-16-13 507558

ORE3 5RHL S3 RK J BI 3K3 ANS3, razžagana in z dostavo (Kranj), ☎ 041/263-728 507512

ORE3 EN3OPL S3 ANS3, in jedilni krompir, ☎ 041/378-937 507589

ZTBSTVBSNZOB TPVERB

PTLIŠTVT

UROI AR

CN3K9L OHL ML OPBI GL J B5I L, 180 x 200 cm, poceni, ☎ 040/387-237 507571

KL SB HRERKGDHB BI BJ BKPB, z aparati in rabljeno sedežno za dnevno, poceni, ☎ 031/460-060 507564

L PNL I HL ML OPBI GL, z jogiji, kletko za zajca in hrčka, 21 m2 klasičnega hrastovega parketa, ☎ 040/389-518 507594

TGVJVBSNJA LLBNJSNJ

UROI AR

EI 3AR KL L J 3NL, 1300 Ben LTH, ☎ 04/204-12-26 507596

HL J 5RKIN3KF EI 3AR KRH T EINI ML L I, višine 160 cm, zamrzovalnik spodaj, ☎ 031/811-708 507607

MBo K3 L I GB, za centralno kurjavo, zelo ugodno, ☎ 031/632-512 507569

MN3I KF OPNL G DL NBKGB, in zamrzovalno skrinjo 200 l, ☎ 041/878-494 507610

MN3I KL , ORI R KF OPNL G večjo kuhinjsko mizo in sedežno garnituro, ☎ 04/232-69-99, 031/526-552 507608

OUUM

V3J NVL S3I KL OHNRKGL, do 150 l, ☎ 041/910-125 507568

UOI ARM

EI 3AR KRH, z zamrzovalnikom, V 140 Š 60, Brezar Maks, Vide Šinkovčeve 8, Kranj, ☎ 04/233-13-57 507593

ŠPTVTA VEOVEBEINB

UROI AR

nBKOHL HL I L, in tepihe za Clio, ☎ 04/231-22-59, 041/274-402 507561

oL I K DRJ BKG3H, Sava 330, plastično dno, l. 94, z motorjem Johnson 35, ☎ 041/668-510 507609

NUI M

S35I GBKFS RKPBKVISKB PBo 3GB, in poletno šolo kitare in plesne tečaje za mladoporočence in ostale, Studio Tango, Tuga Vidmarja 4, Kranj, ☎ 04/23-24-677, 041/820-485 507583

TUVIZER

NÛI M

ML oRPKR9B S MNBHJ RNGR , DL NRb HL, nudimo 2-dnevni boom paket 11.900 SIT ali sobo z zajtrkom 3.600 SIT/osebo, terme - oddih - kolo - izleti, ☎ 02/54-01-378, 031/692-500, www.gostisce-ajda-bagola.si 507223

LTBI

OUUM

OP3N ABK3N, ☎ 040/388-682 507629

ŽIVBPI IS VBZTPISE

UROI AR

SO3H A3K OSBnB, rezano cvetje gladiol - nove sorte. Smolej, Luže 22 a, ☎ 04/253-65-65, 041/789-608 507602

UOI ARM

HRnH3 J BI 3KoH3, starega 5 mesecev, srednje rasti, ☎ 04/5802-227 507633

J I 3AL MNRG3VKL MDRb HL J BI 3KHL, med škotskim in nemškim ovčarjem, staro 3,5 meseca, ☎ 04/533-12-50, 041/608-656 507567

ASB J R9HF stari 2 meseca in pol in eno leto, ☎ 04/57-25-154 507586

ORETINZTVT

ORJTINZOI ZTVTNI

OUUM

RVHL MBI KRH HNL J MNG3, enoredni Hmezad, ☎ 031/279-376 507604

PN3HPL N - 2 , , 2 HJ, za 150.000 sit in štedilnik na trda goriva, ☎ 04/25-21-167 507603

PVII JLOI

UROI AR

HNJ R KFHNL J MN, Strahinj 60, ☎ 04/25-71-021 507634

HNL J MN V3 HNJ L, in kupim bikca za rejo od 100 do 250 kg, ☎ 031/387-397 507579

M BKRL, ☎ 04/25-22-650 507558

M BKRL, ☎ 031/526-267 507591

VZVJNSJ ŽIVBLI

UROI AR

5RH93 OR BKP3I 93, starega 1 leto, ☎ 04/59-83-949 507623

o5 5RH93, starega 10 dni, ☎ 040/280-444 507628

Novo na POTEP
Časopis za prosti čas
www.gorenjskiglas.si

izberi.si Mali oglasi poslej tudi na spletnem portalu Izberi.si!

Male oglase sprejemamo pri okencu na Zoisovi 1 v Kranju in telefonsko od ponedeljka do petka od 7. do 15. ure. Male oglase za objavo v petek sprejemamo do srede do 13.30, za torkovo številko pa do petka do 14.ure. Oglase lahko oddate po telefonih 04/201 42 47 ali 04/201 42 49, po faksu 04/201 42 13, po e-pošti malioglasi@g-glas.si, ali na spletnem mestu Izberi.si.

>> oglasi, označeni s to ikono, so objavljeni tudi na spletnem mestu **www.izberi.si**, kjer si lahko ogledate tudi slike in daljši opis oglaševanega predmeta ali storitve.

Gorenjski glas, d.o.o., Zoisova 1, Kranj

Radio Triglav®
Prvi glas Gorenjske® Prvi glasek Gorenjske®
Radio Triglav Jesenice, d.o.o., Trg Toneta Čufarja 4, 4270 Jesenice
STEREO, RDS na frekvencah: 96,0 GORENJSKA
89,8 - Jesenice, 101,5 - Kranjska Gora, 101,1 - Bohinj

ČB BIKCA, starega 10 dni, ☎ 041/826-760 507631

DVE TELICI, s teleti, ☎ 04/257-11-39 507629

KRAVO, in mlečne kvote, ☎ 041/589-344 507620

KRAVO SIMENTALKO, s prvim teletom, teličko, staro 3 tedne in bankine, ☎ 041/608-765 507570

MLADE KOZLIČKE, srnaste pasme, po izbiri, ☎ 031/452-238 507572

RJAVE JARKICE, pred nesnostjo, dobite po 12.8., Oman, Zminec 12, zbiram naročila, ☎ 04/512-78-78, 041/725-850 507587

TELICO SIMENTALKO, brejo 8 mesecev, ☎ 041/612-263 507580

TELIČKO SIMENTALKO, stara 4 mesece, ☎ 04/25-21-024 507590

VEČ TELIČK, starih od 6 mesecev do 1 leta, ☎ 04/204-65-60 507613

ZAJCE - ORJAKE, za nadaljnjo rejo, Krivec, Zg. Bitnje 136, 4209 Žabnica (pri bivši puškarni) 507597

ZAJKLE Z MLADIČI, in zajce stare 3 mesece, za zakol ali nadaljnjo rejo, ugodno, ☎ 040/979-622 507602

KUPIM

BIKCA ZA REJO, ☎ 04/256-11-40 507624

OSTALO

PRODAM

250 L HLADILNI BAZEN, za mleko in domače zajce za zakol, ugodno, ☎ 040/331-770, 040/756-261 507518

ZAPOSLITVE

NUDIM

IŠČEMO KUHARJA IN NATAKARJA, za delo v gostinstvu, Laterum d.o.o., Grad 15, Cerklje, ☎ 041/754-746 507585

V ŠENČURJU, iščemo kuharja ali kuharico, Nevenka Šimenc s.p., Češnjevek 10, Cerklje, ☎ 040/213-717 507621

ZARADI ŠIRITVE, na novo lokacijo potrebujemo 3 komercialiste, 1 kadrovnika in vodjo seminarjev ter koordinatorko! Vegastar d.o.o., Motnica 11 Trzin, ☎ 01/530-41-80, 040/879-169 507268

ZAPOSLIMO DELAVKO, za polovični delovni čas, pogoj: srednješolska izobrazba, zaželene delovne izkušnje, Finančnik - Petač, k.d., Pangršica 14, Golnik, ☎ 04/25-65-410, 041/254-235 507581

ZAPOSLIM 2 DELAVCA, vajena gradbenih del, z območja Radovljice ali Jesenic z okolico, terensko delo, zaželjen izpit B kat., Kalendar Drago s.p., Finžgarjeva 8a, Lesce, ☎ 041/744-348 504512

ZAPOSLIMO GRADBENEGA DELAVCA, zidarja in tesarja, Forum d.o.o., Suha pri Predosljah 56, Kranj, ☎ 041/634-660 507622

VOZNIK, C ali E kategorije, s prakso v mednarodnem transportu - Z Evropa, Vrba d.o.o., Struževo 4, Kranj, ☎ 041/614-722 507378

ZAPOSLITEV ZA NEDOLOČEN ČAS, nudimo sposobnim in komunikativnim zastopnikom ter vodjem skupin, zagotovljeni najboljši pogoji, Sinkopa, d.o.o., Žirovnica 87, Žirovnica, ☎ 040/666-345 507294

HONORARNO ZAPOSLIM, pedikerko, Tag Trade, d.o.o., Hotemaže 55, 4205 Preddvor, ☎ 04/235-44-00 507428

IŠČEMO NOVE SODELAVCE, za trženje finančnih produktov, visoke provizije in različne možnosti sodelovanja, Robert Poklukar s.p., Spodnje Gorje 214, Zg. Gorje, ☎ 041/748-868 507636

IŠČEM

INŠTRUKTOR MATEMATIKE, išče delo: pomoč pri učenju za izpite in maturo, ☎ 040/381-295 507081

POMOČ, mlajšo žensko za pomoč invalidni osebi, ☎ 041/897-144 507601

NARODNOZABAVNI TRIO, za obletnice, ohceti, za vse generacije, frajtonarica, sintesajzer + igrice, ☎ 040/890-519 507598

ONE MAN, klavirka, klaviature, diatonična, vokal, vse zvrsti glasbe, ☎ 041/885-085 507600

STORITVE

NUDIM

ADAPTIRAMO, starejše nepremičnine. Pravočasno rezervirajte svoj termin! Megamatrix, d.o.o., Staretova 39, Kranj, ☎ 041/570-957 506594

ALI ŽELITE NA NOVO POBARVATI FASADO, in lesen napušč? Ugodno in hitro! Megamatrix, d.o.o., Staretova 39, Kranj, ☎ 041/570-957 506593

ASFALTIRANJE, tlakovanje dvorišč, dovoz. poti, parkirišč, polag. robnikov, pralnih plošč, izd. betonskih in kamnitih škarp. Adrovic & Co, d.n.o., Jelovškova 10, Kamnik, ☎ 01/839-46-14 505605

DELAMO OD TEMELJEV DO STREHE, notranji ometi, adaptacije, ometi fasad, predelne stene, urejanje in tlakovanje ter škarpe. Bytyqi Bene in ostali d.n.o., Struževo 3a, Kranj, ☎ 041/561-838 507270

DIMNIKI, - saniramo in izdelujemo dimnike iz nerjaveče pločevine (tudi povrtavamo. "KAM" Kač Albin s.p., Matke 7, Prebold, ☎ 041/638-813, www.kam-dimniki.com 506421

ELEKTROINŠTALACIJE, Janez Valter s.p., Nova vas 15a, Preddvor - izdelava vseh vrst elektro instalacij v novogradnjah in adaptacijah, ☎ 041/760-616 506587

Ugodni avtomobilski in gotovinski krediti do 7 let, za vse zaposlene in upokojence tudi od 50 % obremenitve, star kredit ni ovira. Če niste kreditno sposobni, nudimo kredite na osnovi vašega vozila, ter leasinge za vozila stara do 10 let. Pridemo tudi na dom.

Telefonske številke: 02/252-48-26, 041/750-560, 041/331-991, fax: 02/252-48-23

Kukovec Robert s.p., Miklošičeva ul. 22, Maribor

INŠTALACIJE, ogrevalnih naprav, vodovoda ter adaptacije kopalnic. Gregor Kozamernik s.p., Hraše 30 a, Smlednik, ☎ 040/373-644 506757

NUDIMO, vam MARKIZE oz. TENDE z montažo, do 20 % popusta, brez stroškov prevoza, na izbiro več kot 200 platen, Roletarstvo Berčan, Mala vas 3 a, Ljubljana, ☎ 01/565-32-32, 041/630-700 507398

NUDIMO VAM MARKIZE, oz. tende z montažo, do 20% popusta, brez str. prevoza, na izbiro več kot 200 platen. Berčan Matjaž s.p., Mala vas 3a Ljubljana, ☎ 01/565-32-32, 041/630-700 506780

OBNAVLJAMO KOPALNE KADI, z nabrizgavanjem epoksi emajlne prevleke. Izkušnje in jamstvo. IDEJA, Žiga Snoj s.p., Brilejeva 16, Ljubljana, ☎ 041/592-169 505477

OD TEMELJEV, do strehe, notranje omete, fasade, adaptacije, škarfe tlakovanje in urejanje dvorišč, z vašim ali našim materialom. SGP Bytyqi skala, d.n.o., Struževo 3a, Kranj, ☎ 041/222-741 506140

PREVZAMEM, vsa gradbena dela z materiallom ali brez. GIB, d.o.o., T. Odrove 3, Kranj, ☎ 031425-610 506854

PRONET d.o.o., Cesta Talcev 39, Kranj, nudi celostne rešitve s področja računovodstva in financ: infor. rešitve, vodenje računovodstva, storitve izračuna plač, svetovanje pri poslovanju, ☎ 04/2-800-800 507375

SENČILA ASTERIKS, Rozman Peter s.p., Senično 7, Križe, tel.: 59-55-170, 041/733-709; markize, tende, rolete, žaluzije, lamelne zavese, plise zavese, roloji, komarniki. 503703

STROJNI OMETI, notranjih sten in stropov, hitro in po ugodni ceni. Urmar, d.o.o., Zakelj 15, Stahovica, ☎ 041/642-097 506755

IZOBRAŽEVANJE

INŠTRUIRAM MATEMATIKO, FIZIKO, in POSLOVNO MATEMATIKO, Marko Koselj, prof., s.p., Šercerjeva ulica 4, Radovljica, ☎ 04/531-58-36, 031/847-530 507429

MATEMATIKA, FIZIKA, OSNOVE ELEKTROTEHNIKE, pomoč nudi profesor, Enačba - izobraževanje, Resnik s.p., Milje 67, Visoko, ☎ 04/253-11-45, 041/564-991 507308

ZASEBNI STIKI

ŽENITNA POSREDOVALNICA ZAUPANJE, posreduje za poštene zveze, za vse starosti po vsej SLO. Mnogo se jih je že spoznalo, naj se Vas še več!, ☎ 031/505-495 506662

RADIODMEV
90.9, 97.2, 99.5, 103.7 MHz
UKV, STEREO, RDS
Radio Cerkno, d. o. o.
Platiševa ulica 39,
5282 Cerkno
Tel.: 05/37 34 770
Fax: 05/37 34 771
E-pošta:
info@radio-odmev.net

ZAHVALA

Ob boleči izgubi drage mame, babice, prababice in praprababice

Frančiške Kožuh

roj. Železnik

se iskreno zahvaljujemo sorodnikom, sosedom, prijateljem in znancem za izrečeno sožalje, darovano cvetje, sveče, sv. maše ter spremstvo na njeni zadnji poti. Lepa hvala dr. Hafnerjevi za zdravljenje in sestri Martini za nego. Iskrena hvala patru Angelu za obiske na domu, g. kaplanu za lep pogrebni obred, pevcem za zapete žalostinke, trobentaču ter pogrebni službi Akris.

Vsi njeni
Škofja Loka, 5. avgusta 2005

ZAHVALA

Si v naših mislih,
si v naših srcih,
del nas si
za zmeraj.

V neizmerni žalosti sporočamo vsem sorodnikom, prijateljem in znancem, da nas je v 67. letu starosti nepričakovano zapustila draga žena, mati, babica, sestra in teta

Marija Lakotič

roj. Eržen, iz Kranja, Ulica Janeza Puharja 1

Iskreno se zahvaljujemo vsem sorodnikom, prijateljem, sosedom in znancem za izrečena ustna in pisna sožalja, darovano cvetje, sveče, donacije za Onkološki inštitut v Ljubljani in spremstvo na poslednji poti. Zahvala tudi Komunali Kranj in župnikoma ter kaplanu za lep pogrebni obred. Zahvaljujemo se tudi zdravstvenemu osebju intenzivnega oddelka Infekcijske klinike v Ljubljani. Zahvala gre tudi Kranjskemu kvintetu za lepo zapete žalostinke ter g. Grabnerju za lepo zaigrano Tišino. Vsem imenovanim in neimenovanim še enkrat iskrena hvala.

Žalujoči: mož Zdravko, sinova Bernard s Tadejo in Branko z družino

Odšel si tja,
odkoder nazaj ni več poti,
kjer ni več bolečin, skrbi,
zato zdaj mirno spi.

ZAHVALA

28. julija 2005 smo se poslovili od našega dragega sina, brata in strica

Toneta Poljanška

Iskreno se zahvaljujemo vsem sorodnikom, prijateljem, sodelavcem, sosedom in znancem za izrečena sožalja, darovano cvetje in sveče. Zahvaljujemo se pogrebni službi Komunala Kranj, pevcem Kranjskega kvinteta in vsem, ki ste ga pospremili na njegovi zadnji poti. Posebna zahvala g. Metki in g. Nadižarjevi.

VSI NJEGOVI

ZAHVALA

V torek, 2. avgusta 2005, smo se poslovili od naše drage mame, stare mame in tete

Marije Pušavec

rojene Molj

Iskreno se zahvaljujemo vsem, ki ste jo spoštovali in cenili. Vsem, ki ste se poklonili njenemu spominu, darovali cvetje in sveče. Hvaležni smo za izrečene besede sočutja, poslovilne besede in pogrebni obred. Ohranite jo v lepem spominu.

Njeni najbližnji
Voglje

Vsi ljudje so prah,
nekateri so zlat prah.
J. N. Sheed

OSMRTNICA

V neizmerni žalosti sporočamo vsem sorodnikom, prijateljem in znancem, da nas je v 91. letu za vedno zapustila naša draga

Ivanka Brtoncelj

iz Krope 73

Pogreb drage pokojnice bo danes, v torek, 9. avgusta 2005, ob 17. uri na pokopališču v Kropi. Žara bo na dan pogreba od 9. ure dalje v tamkajšnji mrliški vežici.

Žalujoči vsi njeni.
Kropa, Radovljica, 9. avgusta 2005

Oči zapremo,
v spominu znova Te uzremo.
Nikjer Te ni,
in to boli ...

V SPOMIN

Minilo je najbolj žalostno leto, odkar smo se poslovili od ljubljene mamice

Valentine Šenk

roj. Porenta, p.d. Govčeve mame s Primskovega

Zahvaljujemo se vsem, ki se je spominjate, postojite ob njenem grobu in prižigate sveče. Obletna maša bo danes ob 19. uri v cerkvi na Primskovem.

Žalujoči: sin Franci in hčerka Mojca z družinama

ANKETA

Med kravami in pastirji

JASNA PALADIN

Velika planina je minuli konec tedna privabila še več obiskovalcev kot navadno. Pastirji so namreč pripravili že tradicionalni pastirski praznik. Kaj jim je na planini najbolj všeč in kako pogosto jo obiščejo.

Milan Pavič, Rogaška Slatina:

"Za pastirski praznik sploh nismo vedeli, zato nas je toliko ljudi kar malo presenetilo. Šli smo na kislo mleko, predvsem pa nas navdušuje narava. Še bomo prišli!"

Ana Selan, Ljubljana:

"Na Veliko planino prihajam zelo pogosto, če je le lepo vreme. Danes sem tu tudi zaradi pastirjev, ki imajo svoj praznik. Zame je to najlepša planina na svetu!"

Janez Mal, Peče pri Moravčah:

"Na planino nas je z družino privabilo lepo vreme. Sprehodili smo se že do kapelice, zaradi lepe narave pa se nam še nič ne mudi v dolino."

Raffaella Macellari, Peruggia (ITA):

"S prijateljem sva na počitnicah v Sloveniji. Ogledala sva si že Bled, Bohinj in Škofjo Loko, veliko pa sva slišala tudi o Veliki planini in res sva navdušena."

Jaka Štirn, Kranj:

"Na Veliki planini, kjer sem danes drugič, so mi najbolj všeč krave. Pri pastirjih smo pokusili tudi kislo mleko, zdaj gremo pa še v pastirski muzej v Preskarjevo bajto."

Med počitnicami beremo več

Obiskali smo dve podružnični knjižnici, v Naklem in Šenčurju. Med počitnicami je obisk knjižnic nekoliko manjši, vendar pa se izposoja števila knjig poveča.

TANJA MAČEK

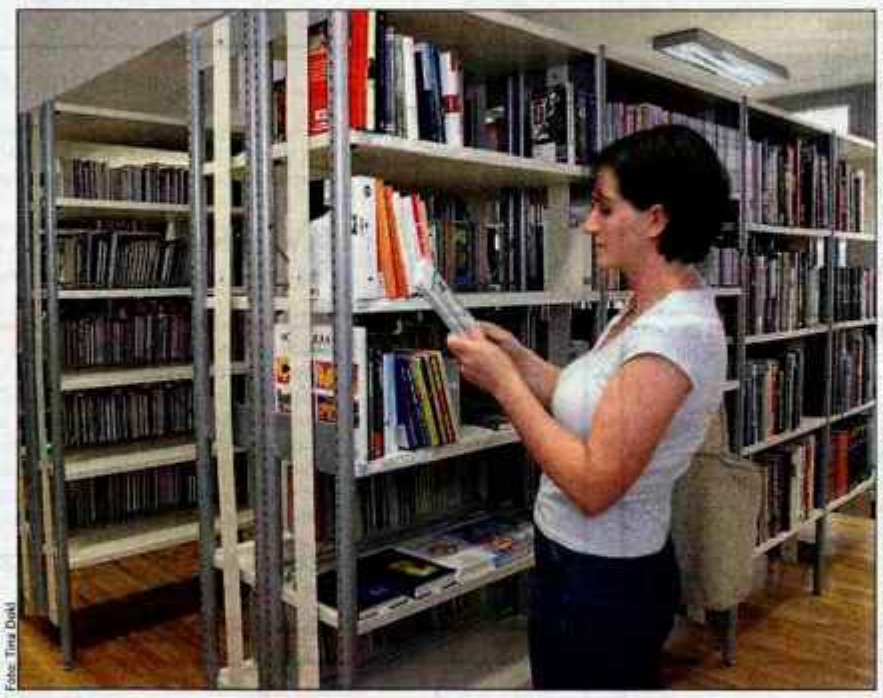

Foto: Tina Dokl

Naklo, Šenčur - Ko je šole konec, učenci pozabijo na šolske učbenike in začnejo prebirati njim bolj zanimivo branje. Tudi malo starejši na dopustu radi preberejo dobro knjigo, za katero imajo drugače le bolj malo časa. Zato smo se odločili preveriti, kakšen obisk beležijo manjše knjižnice poleti.

V knjižnici Naklo nam je izposojevalka **Dita Urh** povedala, da so ljudje očitno na počitnicah, saj beležijo manj obiska. Kljub temu pa med počitnicami izposodijo več knjig. Medtem ko med letom večina vzame tri ali štiri knjige, si jih poleti izposodi tudi po deset. Tudi letos zelo popularni in iskani knjigi, kot sta Da Vincijeva šifra ter Angeli in demoni, se tukaj lažje dobi, saj zanje ni toliko povpraševanja. Med izposojevalci je največ mlajših bralcev, knjižnico pa obiskujejo tudi starejši, ki imajo tukaj blizu in ne iščejo zahtevnega gradiva. Ni pa toliko izbire za študente in srednješolce, ki potrebujejo že bolj zahtevne knjige. V Naklem so založeni z leposlovjem ter lepim številom otroških knjig. Knjižnico v Naklem bralci najpogosteje obiščejo spotoma, ko se vračajo iz službe, ker je parkirišče čisto blizu in ker se tu lažje dobijo nekatere knjige, ki so drugod rezervirane. Knjižnica je med poletnim delovnim časom odprta dvakrat na teden.

Tudi v šenčurski knjižnici med počitnicami beležijo malo manjši obisk, vendar pa si bralci izposodijo več knjig. Knjižničarka **Irina Lah** je povedala, da so pred kratkim dobili dve novi povezavi z internetom in sedaj beležijo malo večji obisk, saj je ena ura interneta zastonj. Največji problem šenčurske knjižnice pa je ta, da kar nekaj domačinov sploh ne ve, da obstaja. Kljub temu je Šenčur med vsemi podružničnimi knjižnicami na drugem mestu po številu izposojenih knjig. Pred kratkim so ponudbo obogatili še z možnostjo izposoje videokaset in DVD-jev. Lahova je povedala, da si želijo imeti tudi čitalnico in pravljične urice, kar pa zaradi prostorske stiske ni mogoče. Vseeno so dobro založeni, saj imajo okoli 16.000 knjig. Tu se nekoliko lažje dobijo domača branja, medtem ko je za popularne knjige treba nekoliko počakati ali jih rezervirati. Poleti je knjižnica v Šenčurju odprta trikrat na teden.

NA KONCU

Gorenjski novorojenčki

Minuli teden je v obeh gorenjskih porodnišnicah na svet prijokalo 30 novih prebivalcev, in sicer 12 na Jesenicah in v Kranju 18. **V Kranju** se je rodilo 18 novorojenčkov, od tega 7 deklic in 11 dečkov. Najlažja je bila deklica, ki je ob rojstvu tehtala 2.680 gramov, najtežji pa je bil deček s 4.550 grami. **Na Jesenicah** je prvič zajokalo 12 novorojenčkov, in sicer 4 deklice in 8 dečkov. Najlažja je bila deklica, ki je ob rojstvu tehtala 2.170 gramov, najtežji pa je bil deček s 4.280 grami.

Danes izšla
Kranjčanka

Brezplačno za občane - in občanke Mestne občine Kranj

Darilo
izžrebanemu naročniku časopisa
Gorenjski Glas
KOPALNO BRISAČO Gorenjski glas prejme
FRANCKA RABIČ iz Ajdovščine

LOTO

Rezultati 32. kroga Lota,
7. avgusta 2005: 1, 3, 12, 14, 28, 31, 39, 34 SEDMICA JE!
Izžrebana LOTKO številka: 5, 7, 3, 2, 7, 4
Predvideni sklad 33. kroga za Sedmico 25.000.000 SIT
Predvideni sklad 33. kroga za Lotko 65.000.000 SIT

izberi.si
Vseslovenski portal malih oglasov
Ena spletna stran, ki združuje 7 časopisov z vseh koncev Slovenije! Obiščite **www.izberi.si**, oddajte svoj mali oglas, oglejte si popolnejše oglase, sprehodite se po rumenih straneh in naj vas navdušijo kadrovski oglasi!
Brskanje po malih oglasih še nikoli ni bilo tako udobno.

vremenska napoved

Napoved za Gorenjsko

Danes in jutri po večinoma sončno. Zjutraj bo po dolinah še nekaj megle. Pihal bo jugozahodni veter. Predvsem v gorah lahko jutri proti večeru nastane kakšna nevihta. V četrtek bo spremenljivo do pretežno oblačno s plohami in nevihtami.

Agencija RS za okolje, Urad za Meteorologijo

TOREK	SREDA	ČETRTEK
6/22°C	8/25°C	11/22°C

RADIO KRANJ 97,3 MHz
GORENJSKI MEGASRČEK
RADIO KRANJ d.o.o.
Stritarjeva ul. 6, KRANJ
TELEFON:
(04) 2812-220 REDAKCIJA
(04) 2812-221 TRŽENJE
(04) 2022-222 PROGRAM
(051) 303-505 PROGRAMI GSM
FAX:
(04) 2812-225 REDAKCIJA
(04) 2812-229 TRŽENJE
E-pošta:
radiokranj@radio-kranj.si
spletna stran:
www.radio-kranj.si
NAJBOLJ POSLUŠANA RADIJSKA POSTAJA NA GORENJSKEM

PRIZNANJA

PRILOGA GORENJSKEGA GLASA

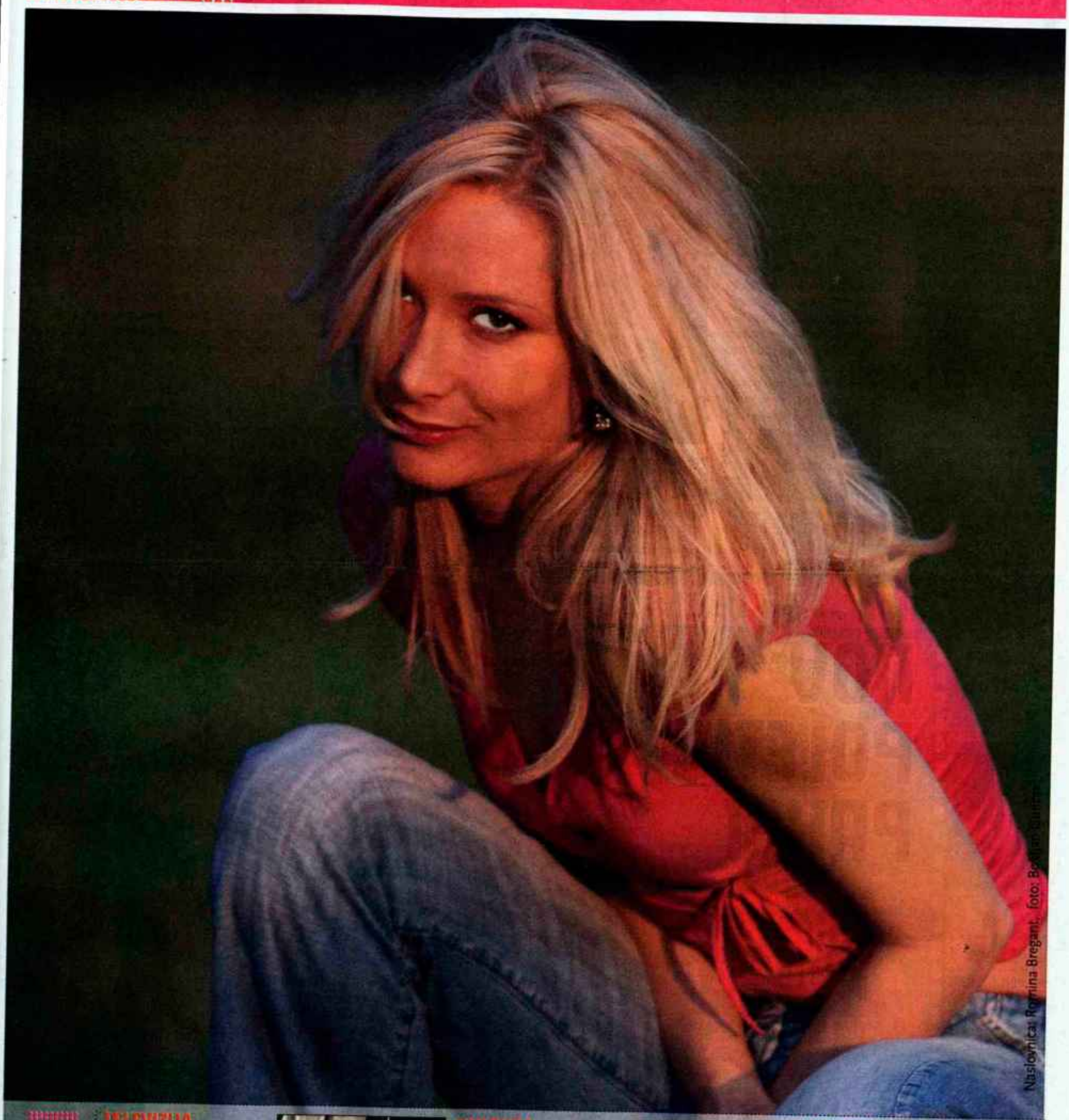

Naslovnica: Romina Bregant, foto: Boštjan Gunde

TELEVIZIJA

MODA JE NJENA NEDOKONČANA ZGODBA

Že kot otrok je Romina rada eksperimentirala. Vsak dan si je izmišljevala nove igre, v bistvu kar vsakih nekaj ur, kar je zmalo bin za starše precej naporno.

03

KULTURA

MESEC KAMNIŠKEGA FESTIVALA

Začel se je KAMFEST, ki je sinonim za večere s kakovostnim programom. Glasbenim nastopom se bodo pridružile gledališke in plesne predstave, muzikal, večer kamniške folklore in fotografska razstava.

/ Foto: Tina Doki

04

LJUDJE

KO SE ZALJUBIŠ V GORO

Ljubezen do gore je posebna. Ko alpinist pravi: "Slišim jo. Kliče me. Grem," takrat je z mislimi že na gori. Prav posebna je lahko ljubezen do lepote in tovrstnih tekmovanj, dve Gorenjki sta v finalu za Miss Slovenije.

/ Foto: Aleš Roth

08

TOREK_9.8.2005

GLASBA

NEW SWING KVARTET ŽANJE USPEHE

Na mednarodnem festivalu v Avstriji so prejeli najprestižnejšo nagrado. Izdali so zgoščenko gospelov.

Dominik Frelih

Pred kratkim je bil v Gradcu Peti mednarodni festival Vokal Total, na katerem so se predstavile vokalne skupine iz vsega sveta. Pogoj za nastop na festivalu je petje a capella (brez glasbene spremljave). New Swing kvartet je od strokovne žirije Pevske zveze, ki je organizator festivala, prejel prvo nagrado v kategoriji gospela. Člani strokovne žirije so bili iz Nemčije in ZDA. New Swing kvartet pa je na istem festivalu prejel tudi najprestižnejšo nagrado vseh festivalov vokalne a capella glasbe The Ward Swingle Award. Vse to kaže, da imamo v Sloveniji izjemne glasbenike. Za komentar smo povprašali **Ota Pestnerja**, ki je nekakšna ikona New Swing kvarteta. "Že samo sodelovanje, poleg nagrad, nam je bilo v veliko čast," je povedal. In kako v Sloveniji cenimo to zvrst glasbe? "Slovenci kar znajo ceniti to glasbo. Podoben festival je vsako leto tudi v Žalcu. Tudi drugod po svetu so, na naslednjega - imenuje se Vokalmania - smo povabljeni na Dunaj," je še povedal Pestner. Kvartet je pred tremi meseci izdal zgoščenko, na kateri je dvajset najlepših gospelov. Pred izidom pa je tudi njihov DVD z naslovom Danes je dan, This is the day. Izšel bo v začetku septembra. Na njem bodo posnetki nekaj koncertov, ki so jih imeli v cerkvi sv. Jožefa v Ljubljani in v Ljutomeru. Posvečeni pa so bili umrlemu papežu Janezu Pavlu II.

New Swing kvartet

CUKR

Abba mania spet v Sloveniji

Abba mania je lani navdušila Slovence, zato imitatorji originalne skupine Abba - menda so dobri - ponovno prihajajo na poletna prizorišča. Večne melodije, kot sta Dancing Queen, Waterloo, bodo prepevali v portoroškem Avditoriju 18. in 19. avgusta. 20. avgusta bodo prepevali v Mariboru, Gorenjcem najbližji pa bo koncert v ljubljanskih Križankah, 21. avgusta ob 21. uri. Leta 1981, ko so se "originalni" Bjorn, Frida, Agnetha in Benny razšli, je s tem razpadla ena najuspešnejših skupin. Letos je tudi jubilejno, 30. leto, od evrovizijske zmage pesmi Waterloo. **S. K.**

Jazz kamp Kranj

V zadnjih izdihljajih poletja (od 19. 8. do 28.8.) se gorenjski prestolnici obeta svojevrstno glasbeno doživetje. Mednarodno priznana glasbenika, brata Grašič, v Kranju organizira že drugi Jazz kamp Kranj, ki bo gorenjsko prestolnico prebudil iz kulturne zaspanosti, ljubiteljem jazza pa postregel s kakovostnimi delavnicami in zanimivim večernim programom. Vabimo vas, da obiščete njihovo spletno stran www.jazzkamp.com. **A. B.**

Vesela harmonika Senica 2005

Krajevna skupnost Senica prireja letos že petič zapored tekmovanje v igranju na diatonično harmoniko, ki bo v petek, 12. avgusta, ob 18. uri pri Domu KS na Spodnji Senici pri Medvodah. Prijave so brezplačne in jih sprejemajo do četrtka zvečer na telefonsko številko 01/36 12 919. Vsi tekmovalci bodo prejeli priznanja, najboljših pet bo tudi nagrajenih. **S. K.**

Kino za družino

NOV POLETNI PAKET

zimzelenci filmi in risanke za kratek čas

3 filmi na 1 DVD-ju za samo 1.100 tolarjev

Vsak petek, od 29. julija, nov DVD. Na vseh prodajnih mestih Dela Prodaje in v poslovalnicah Pošte Slovenija. Cena 1.100 tolarjev velja ob nakupu časopisa Gorenjski glas.

Naročniki Gorenjskega glasa lahko DVD-je kupite na sedežu podjetja Gorenjski glas, na Zoisovi 1 v Kranju, vsak delovnik od 7. do 15. ure. Cena za naročnike: 1.000 tolarjev.

FILMOTEKA Gorenjski Glas

KAJ JE LEPŠEGA, KOT VZETI DOPUST IN VEČINO PROSTIH DNI PRELEŽATI NA BRISAČI, S PRIJETNIM BRANJEM V ROKAH ...

V Gorenjskem glasu vam poleg časopisa, ki vam ga lahko prinesemo v katerikoli kraj v Sloveniji ali na Hrvaškem, za poletno sprostitev ponujamo naslednji poletni dvojček: **KOPALNO BRISAČO + ROMANTIČNO KRIMINALKO MONTY.**

Cena knjige: 1.750 tolarjev,
za naročnike Gorenjskega glasa: 1.400 tolarjev
Cena brisače: 2.900 tolarjev,
za naročnike Gorenjskega glasa: 2.500 tolarjev
Cena brisače in knjige: 4.000 tolarjev,
za naročnike Gorenjskega glasa: 3.000 tolarjev
Po pošti: osnovna cena + poštnina

Brisača Gorenjski glas kopalna brisača 68 x 140 cm t. kvaliteta: 100 % bombaž

Politika Pegam: Monty mladinska literatura za mlade bralce in njihove starše

Nepreklicno naročam: **darilni dvojček** ☐, **knjigo Monty** ☐, **brisačo** ☐.
Ime in priimek:
Poštni naslov:
Naročnik: ☐ *ne* ☐ *da* *Naročniška številka:*

Darilni dvojček, ali vsak izdelek posebej, lahko kupite na sedežu podjetja Gorenjski glas, na Zoisovi 1 v Kranju, vsak delavnik od 7. do 15. ure, naročite po telefonu 04/201 42 41 ali s priloženo naročilnico in s plačilom po povzetju.

Gorenjski Glas

TELEVIZIJA

MODA JE NJENA NEDOKONČANA ZGODBA

Že kot otrok je Romina rada eksperimentirala. Vsak dan si je izmišljevala nove igre, v bistvu kar vsakih nekaj ur, kar je bilo za starše precej naporno. V ljubezni ne spreminja mnenja in pogledov na hitro, kava pa je verjetno edina stvar, ki se ji nikakor ne bi mogla odpovedati.

Alenka Brun

Foto: Bettjan Gunčar

Dvaintridesetletna **Romina Bregant** veliko dela v Ljubljani, vendar še vedno živi na Slovenskem Javorniku. Zaključila je študij biologije - raziskovalno smer, naknadno naredila pedagoške izpite in zdaj poučuje biologijo na osnovni in srednji šoli na Jesenicah.

Pred devetimi leti se je prijavila na razpis Kanala A in bila sprejeta. Razpis je bil objavljen za informativni program, njo pa so bolj zanimale druge stvari, kar je uredniku Miletu Vregu tudi povedala. Tako ji je dal priložnost pripravljanja prispevkov v modni oddaji. Žal pa je tisto leto Kanal A za nekaj časa prekinil svoje delovanje oziroma produkcijo oddaj. Tako se je prijavila na razpis, ki ga je objavljala takratna TV3. Uspelo ji je priti v najožji izbor in postala je voditeljica oddaje Družinsko popoldne. Oddajo je imela sicer rada, vendar jo je vleko nazaj v modne vode. Leto, dve kasneje ji je Tomaž Taškar dal priložnost vodenja oddaje Salon, ki je potekala v živo in je govorila o modi, kozmetiki in frizerstvu. Shema oddaje se je večkrat spremenila, kasneje celo preimenovala. Danes vidimo in slišimo Romino na TV Pika. "Oddaja Sijaj je bila na sporedu TV3 štiri leta, produkcijo pa je prevzel Marjan Pavlin. Po štirih letih smo zamenjali televizijsko hišo in tako smo zdaj na TV Pika, s sedanjo Prvo TV pa smo zaradi težav pri uskladitvi poslovnih dogovorov prekinili sodelovanje. Prispevke večinoma pripravljava z Nino Gazibaro."

Romina meni, da moda, kozmetika in frizerstvo ostajajo aktualne teme. "Na vseh področjih je namreč vsako leto ogromno novosti in ženske jim z veseljem sledijo. Moda pa je tako ali tako nikoli dokončana zgodba, ki nas vsako leto preseneti in razveseli. Pozitivni kaos, ki trenutno vlada v modnem svetu, nam omogoča oblačenje po modi in hkrati v skladu s svojim slogom življenja in okusom."

V življenju Romina nikoli ni delala načrtov, ker bi jo to omejevalo in obremenjevalo, kar se tiče medijev, pa pušča vrata odprta: "Ekipa, s katero sodelujem na televiziji, je odlična, med sabo smo korektni in prijateljski, verjetno tudi zato ostaja oddaja toliko časa na programu. Pojavila se je tudi priložnost za delo na radiu, pa je zaradi pomanjkanja časa nisem mogla sprejeti - ne izključujem pa tega za prihodnost."

INŠPEKTOR KIRN

Avtor: Jelko Peternelj

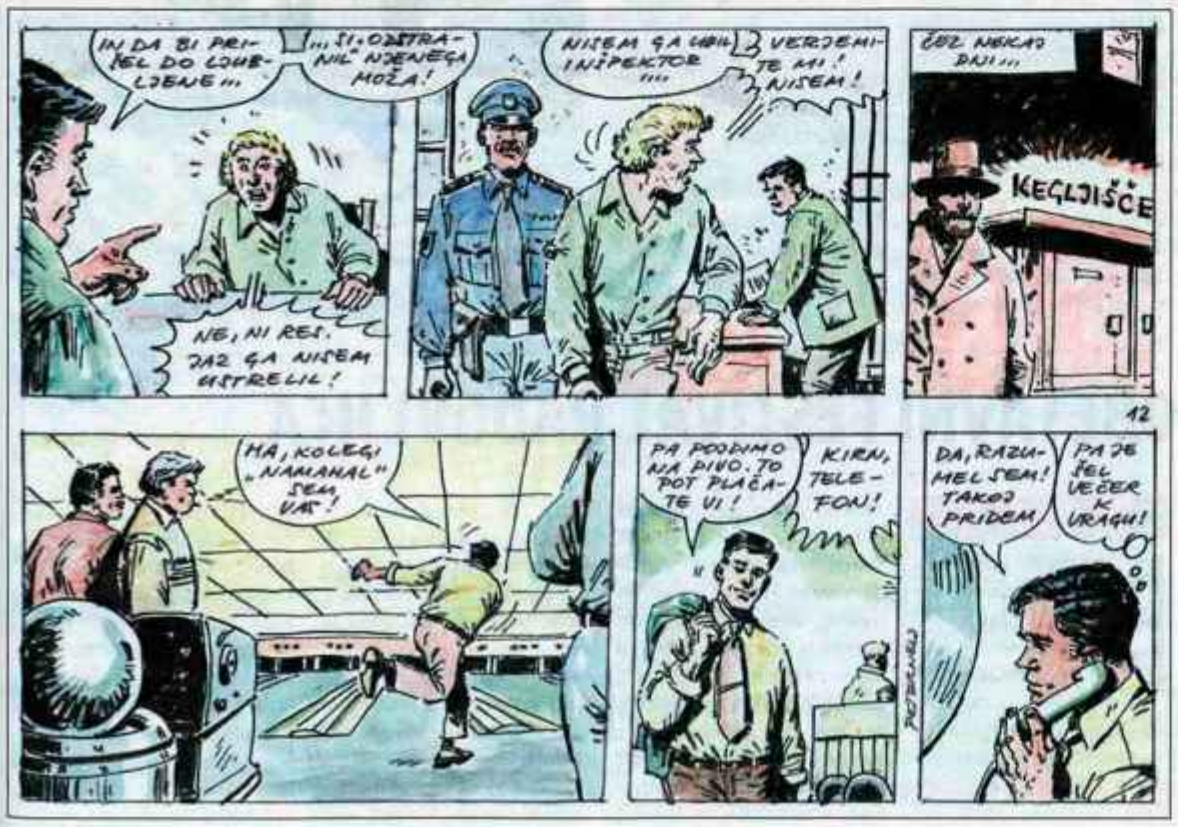

Slovenci nismo sramežljivi

Zbiranje prijav za prvi interaktivni resničnostni šov BAR, ki prihaja jeseni na POP TV, je zaključen. Odziv je nad pričakovanji, pravijo POP TV-jevci, saj so od 24. junija do 1. avgusta na spletni strani prejeli več kot 400 ustreznih prijav. Od tega sta dve tretjini moških, starost kandidatov, tako moških kot žensk pa se v povprečju giblje med 18 in 25 let in prihajajo iz vse Slovenije. Iz odgovorov je razvidno, da so si podrobno prebrali pravila in pogoje za prijavo in da po nizu resničnostnih oddaj vedo, kaj lahko pričakujejo. To je zabavo, medijsko prepoznavnost in tokrat tudi nagrado v višini 5 milijonov tolarjev.
Po ožjem izboru kandidatov bodo sredi avgusta začeli potekati posamezni razgovori za finalni izbor 6 fantov in 6 deklet, katere bo v resničnostnem šovu spremljalo več kot 20 kamer na dan, v stanovanju in v baru. **S. K.**

Mitja osvaja Katarino

Trenutno najbolj popularni režiser glasbenih videospotov Kranjčan **Mitja Okorn** sam rad pove, da mu je všeč družba starejših deklet. Pravzaprav ima rad kakršnokoli žensko družbo, samo, da je kvalitetna, tako, da leta že niso važna. Tokrat smo ga zalotili v pogovoru s **Katarino Čas**. Vendar je šlo za nedolžno čvekanje, saj je ona čakala svojega Jureta, Mitja pa štajersko prijateljico Tino Gorenjak, s katero zadnje čase preživi precej 'kvalitetnega' časa. **A. B.**

Vrtinci čustev in strasti

Ljubitelji telenovel si boste 17. avgusta na POP TV, v zgodnjih večernih urah, lahko ogledali prvi del nove mehiške telenovele Materina pot, v kateri boste spremljali zgodbo mlade Marie, ki jo po krivici obsodijo umora. Zaradi tega jo zapusti mož in ji odtuji otroke. Po dolgih letih zapora hoče Maria poiskati pravega morilca in si ponovno pridobiti naklonjenost že odraslih otrok. Avgust bo obarvan še z eno novostjo, z mehiško telenovelo Proti vetru. To je zgodba o mladi Natali Rios, v katero se zaljubita brata Sebastian in Eduardo. Prvič bo na sporedu 22. avgusta ob 15.55.

Iz telenovele Materina pot.

Na PRVA TV pa so prejšnji teden začeli predvajati telenovelo Življenje ob jezeru. Klasična italijanska nadaljevanka spremlja štiri družine iz različnih družbenih položajev. Dogodki se odvijajo v Comu, bogatem mestecu v severni Italiji. Tu se prepletajo javne in zasebne zgodbe in spletke, dogovorjene poroke, ljubezenski dvoboji, velike skrivnosti in igre moči. Telenovela je na sporedu vsak dan od ponedeljka do petka, ob sobotah pa jih ponovijo. **S. K.**

OD 1-5 gledali so in ocenili

Dejan Sitar, lokostrelec

Vsi imajo radi Raymonda (Kanal A)

Plus: Nadaljevanka je zelo zabavna in humoristična. Z veseljem si jo ogledam. Zame je to prava sprostitev.

Minus: /

1 2 3 **4** 5

KULTURA

BLED

Impresionisti v Pristavi

V četrtek, 11. avgusta, ob 20. uri, bodo v razstavišču blejske Pristave odprli razstavo slovenskih impresionistov, ki bo prva tovrstna razstava na Bledu. Na ogled bo več kot 30 slik priznanih slovenskih slikarjev Groharja, Jame, Sternena in Jakopiča. Razstavo bosta pripravila Društvo za razvoj umetnosti Bled in Galerija Deva Puri, odprta pa bo do 19. septembra, vsak dan od 9. do 13. in od 17. do 21. ure. **David Rjazancev**, organizator razstave, je povedal, da je razstava svojevrsten dogodek za Bled, saj bodo na ogled slike, ki jih javnost doslej še ni imela priložnosti videti, z razstavo pa bodo zaznamovali tudi vnovično odprtje Pristave, ki je bila zadnja leta zaprta. **R. Š.**

KAMNIK

Ex-tempore privabil 65 slikarjev

V nedeljo se je zaključil Ex-tempore Kamnik 2005, ki je pod organizacijo KUD Pika potekal od 3. avgusta. Vabilu na to dolgoletno kamniško slikarsko prireditev, ki jo je omenjeno društvo z Igorjem Pokornom na čelu letos pripravilo tretjič, se je odzvalo 65 slikarjev iz vse Slovenije. Na prosto temo so ustvarjali po kamniških ulicah, ateljejih in drugih bolj skritih kotičkih, njihovo

Foto: Tina Dokl

delo pa je v nedeljo, ko so ustvarjena dela predstavili tudi na razstavi v Galeriji Pika, ocenila tričlanska komisija, ki so jo sestavljali: Aleksander Bassin, Petra Vencelj in Damir Globočnik. Dela v konkurenci za nagrade in nagrajena dela bodo na ogled do 21. avgusta. **J. P.**

LJUBLJANA

Festival Sanje

Že četrto poletje je festival gost v ljubljanskem parku Zvezda. Program poteka od 2. do 31. avgusta, z izjemo nedelj in ponedeljkov. Gre za nekomercialni festival z glasbo, literaturo in gledališčem - v različnih kombinacijah. Značilno za festival je, da so gostje povečini manj znani ustvarjalci in ustvarjalke. Poslanstvo festivala so prehodnost lokacije, dostopnost in brezplačnost prireditev. Na prizorišču dogajanja imajo info točko in priložnostno knjigarno. Knjige si lahko izposodite in berete kar tam. Oder je pokrit, zato program poteka tudi v primeru blažjega dežja. Danes ob 18. uri bo program za otroke **Cin - cin: odprti mikrofon za otroke**, ob 19. uri bo, prav tako za otroke, **Vedeževalnica: čarovnica Kirada bere z dlani**. Ob 20. uri bo gledališka predstava **Pižama in Napo: Gluposti**, ob 21. uri pa muzika **Tolovaj Mataj in Pižama: Črna kuhna**. Jutri ob 19. uri bo **Večer poezije**, ob 20. uri bodo sledili **Literarni pogovori**. Petkov večer lahko preživite v hip hop družbi z Dabl F, Zlatkom in Ironic Tronic. **A. B.**

KRANJ

Pregledna razstava Milana Batiste

V četrtek so v Galeriji Mestne hiše odprli pregledno razstavo likovnih del kranjskega akademskega slikarja Milana Batiste. Starosta slovenskega slikarstva, rojen je bil leta 1924 v Ljubljani, je v svojem bogatem, več kot šestdeset let trajajočem, likovnem opusu ustvaril številna izjemna dela tako v slikarskih (akvarel, pastel), kot grafičnih tehnikah (lesorez, jedkanica, akvatinta), številne generacije gorenjskih slikarjev pa ga poznajo tudi kot odličnega likovnega pedagoga in eno osrednjih osebnosti kulturnega delovanja v Kranju. Razstava bo na ogled vse do 12. septembra. **I. K.**

ZAČEL SE JE KAMFEST

Festivalski večeri bodo na Malem gradu v Kamniku potekali vsak večer do 27. avgusta.

Jasna Paladin

Po uvodnih dveh večerih, ko so se v precej hladnem vremenu kamniškemu občinstvu predstavili skupina Fantango in kamniški alpinisti s svojim videom, bo danes na sporedu koncert skupine Olivia, v preostalih festivalskih večerih, ki se začenjajo ob 20. uri, pa si bodo obiskovalci, tudi tisti z zahtevnejšim okusom, lahko ogledali še koncerte skupin Tolovaj Mataj in pižama, Versus, The Edge, Trije puhalci, Bobnars United, Lolita, Čompe, Leeloojamais, Slon in sadež, Belfast Food, nekaj gledaliških in plesnih predstav, dokumentarni film, muzikal, večer kamniške folklore in fotografsko razstavo.

"Program je tudi letos pripravljen precej podobno kot lani - predstaviti želimo nekomercialne izvajalce, kar pa ne pomeni, da le-ti niso popularni. Geslo - Festival z razgledom - se navezuje tako na lokacijo nad mestom kot na širino programa. Ne skrivamo, da se zgledujemo po Trnfestu - tudi mi stavimo na dolžino festivala in kakovost prireditev," je povedal **Goran Završnik**, vodja programskega odbora. Za organizacijo festivala so bili tudi letos na javnem razpisu izbrani prizadevni člani KD Priden možic. Ker pa se je spet izkazalo, da je prihodnost kamniških kulturnih prireditev, kakršna je Kamfest, v združevanju različnih organizacij, so k sodelovanju povabili še Mladinski svet Kamnik, Študentski klub Kamnik in Javni sklad za kulturne dejavnosti. "Letošnji Kamfest bomo pod streho spravili za dobrih 6 milijonov tolarjev," nam je zaupal **Rok Kosec**, finančni direktor festivala, ter poudaril, da so mladi večino dela opravili prostovoljno, s 3.5 milijona pa jim je na pomoč priskočila tudi Občina Kamnik, zaradi česar bodo tudi letos vse prireditve brezplačne. V okviru Kamfesta bo od 12. do 21. avgusta potekala tudi mednarodna mladinska izmenjava z naslovom Mesto duhov - Vstajenje, na kateri bodo sodelovali mladi iz različnih držav.

Festival je odprla skupina Fantango. / Foto: Tina Dokl

Že lani je festival obiskalo več kot 5500 obiskovalcev, Kamničanov in drugih, ki bi si na vzpetinici nad mestom pod zvezdami radi popestrili zadnje dopustniške dni, pa letos pričakujejo še več. Pa še nasvet: topla oblačila in kakšen armafleks ne bodo odveč.

NAVDUŠEN APLAVZ GODBENIKOM

Konec julija je Pihalni orkester mestne občine Kranj nastopil na petem mednarodnem srečanju pihalnih godb Alpe Adria v italijanskem Fiumicellu.

Danica Z. Žlebir

Srečanje je tradicionalno, a je pred leti zamrlo, zadnje pa je bilo leta 2000 prav v Kranju, ko so nastopale godbe iz Fiumicella, Železne Kaple in Kranja. Letos so gostitelji Italijani pritegnili še godbo iz nemškega mesta Regensburg, namesto Železne Kaple pa so nastopili godbeniki iz Moertschacha. Kranjski godbeniki, ki so na srečanje pripeljali tudi mažoretke, so se predstavili z zabavnim poletnim programom in požela nadušen aplavz obiskovalcev italijanskega mesta, sta povedala predsednik kranjskega pihalnega orkestra **Jože Nunar** in namestnik dirigenta **Tomaž Završnik**. Od tujih skladb so zaigrali Manhattan Beach in Behemsko rapsodijo, od domačih pa Nagajivo pomlad Lojzeta Kranjčana in Mačka v žaklju Jožeta Privška, ki ju je za pihalni orkester priredil Tomaž Završnik. Ob koncu je dvesto glasbenikov vseh štirih godb skupaj zaigralo še Evropsko koračnico. Od 64 članov kranjske mestne godbe se jih je srečanja udeležilo 36, med njimi veliko mladih, priprave nanj pa so

Kranjski godbeniki so igrali tudi ob letošnjem županovem teku. / Foto: Tina Dokl

se začele že januarja. Iz Fiumicella so godbeniki in mažoretke krenili še na tradicionalno srečanje Poletna godba v Izolo, kjer so odigrali dva koncerta. Predsednik Jože Nunar se zahvaljuje namestniku dirigenta in vsem članom godbe za uspešno odigrane koncerte, pa tudi mestni občini Kranj, ki orkester finančno podpira.

OBETAVNI FESTIVAL RADOVLJICA

Renata Škrjanc

Jutri ob 20. uri se bo v prostorih radovljiške graščine začel 23. festival Radovljica, ki bo tudi letos gostil priznane domače in tuje izvajalce stare glasbe. Na otvoritvenem koncertu se bo z bojnimi in ljubezenskimi madrigali predstavil nemški ansambel **Orlando di Lasso**, v petek bo nastopil španski ansambel **Accademia del Piacere**, sledil bo nastop ansambla viol da gamba Concordia, nedelja bo v znamenju enega najboljših nemških ansamblov za izvajanje srednjeveške glasbe **Ordo Virtutum**, peti koncertni večer bo namenjen sopranistki in specialistki za renesančno in baročno vokalno glasbo **Jill Feldman** in ansamblom viol da gamba **Concerto delle viole**, V ljubezni in vojni je vse dovoljeno je naslov koncerta vokalnega ansambla **Gothic Voices**, na letošnjem radovljiškem festivalu pa bodo nastopili tudi ansambel **La Fenice**, **Amsterdamski baročni kvartet**, slovenski glasbeniki mlajše generacije **Musica Cubicularis** in priznana italijanska skupina za staro glasbo **La Risonanza**. Festival stare glasbe, ki se bo končal 23. avgusta, je pripravilo Društvo ljubiteljev stare glasbe Radovljica, denar zanj pa sta poleg donatorjev prispevala tudi ministrstvo za kulturo in Občina Radovljica.

FILM, KINO

ANTHONY ZIMMER

Dominik Frelih

Triler
Priporočamo ogled nad 11 let.
Režija: Jerome Salle
Scenarij: Jerome Salle
Igrajo: Yvan Attal, Sophie Marceau, Sami Frey, Daniel Olbrychski, Gilles Lellouche, Samir Guesmi

Anthony Zimmer je najboljši kriminalec v Franciji. Denar pridobiva na povsem zakonit način, vendar je kriminalec. Za policijo je prepameten. Vendar se ga vseeno odločijo odstraniti. Ampak Zimmer jih spet prehiti. Denar spravi na varno in si na, redi plastično operacijo. Nihče ne ve, kako zgleda. Niti njegova seksi Chiara ne, ki čaka, da se ji oglasi. Na to pa čaka tudi policija in ruska mafija. Chiara dobi navodilo, naj gre z vlakom v Nico in na vlaku izbere naključnega moškega, ki bo najbolj ustrezal Zimmerju. V Nici ga zvabi k sebi v hotel in ruska mafija misli, da je našla pravega. Policija pa ve, da ne.

Zanimiva kriminalka, ki nekoliko spominja na znan scenarij zgodb o lovu na bogatega zvitega kriminalca, ki je pametnejši kot policija in mafija. Film je narejen precej dobro. Čeravno se nam na koncu možni razplet scenarija že kar preveč očitno dozdeva. Akcijski prizori so narejeni dokaj realno brez

pretiravanj značilnih za francoske filme. Igralci so dobri, izstopata pa posebej Attal in Marceau. Režiser uspe ustvariti potrebno napetost, kadar je to primerno in predvsem ne pretirava z dolžino filma. Posnetki francoske Riviere so na nekaterih delih fantastični. Kriminalka, ki morda želi spominjati na Hitchcocka, ne doseže svojega namena. Kljub vsemu je vsebina premalo premišljena in preplitva. Zapletov je nekoliko premalo, čeprav je režiser iz scenarija verjetno iztisnil kar največ. Kljub vsemu je to ena boljših kriminalk.

FANTASTIČNI ŠTIRJE ****

Dominik Frelih

znanstveno-fantastična akcija
Priporočamo ogled nad 10 let.
Režija: Tim Story
Scenarij: Mark Frost, Simon Kinberg, Michael France
Igrajo: Michael Chiklis, Ioan Gruffudd, Chris Evans, Jessica Alba, Julian McMahon, Maria Menounos, Kerry Washington, Hamish Linklater

Štirje znanstveniki na vesoljski postaji preživijo vesoljski vihar, pri čemer so izpostavljeni nevarnemu sevanju. Ko se vrnejo na zemljo, ugotovijo, da je njihov DNK mutiral in dobili so nenavadne lastnosti. Eden od njih je tudi spremenil zunanjo podobo. Drugi lahko manipulira z ognjem, tretji je neviden, četrti pa se raztegne kot elastika. Na vse pretege se trudijo postati zopet normalni, vendar pa vmes ugotovijo, da je mutiral tudi njihov delodajalec, ki je bil z njimi v vesolju. On postane zloben in ima svoje načrte. Četverica ga je odločena zaustaviti.

Še ena stripovska adaptacija. Vsi skupaj smo že nekako naveličani teh zadev, čeprav bodo ljubitelji stripov morda navdušeni. Morda nad Jessico Alba, ki so jo pridobili za ta projekt. Punca še vedno ne zna igrati, ampak verjetno je dovolj, da pokaže noge. Ni naključje, da je ravno ona nevidna in se pri tem seveda mora sleči. Toda vedno nevidnost ne deluje. Ups. Še dobro, da hodi na fitnes. Film skuša prikazati tudi čustveno plat junaštva. Po sredi pride prepir in čisto običajni problemi ljudi, ki živijo pod isto streho. Reševanje sveta je tako tipična parola ameriških filmov, da je ne more spustiti tudi ta. Akcijske scene so dobro odigrane, vizualni učinki so zelo na nivoju in nasploh je vse, kar se tiče tehnične dovršenosti na zavidljivi ravni. Igra pa je (pod)povprečna.

KINO SPORED

KINO ŽEKEZAR JESENICE
V avgustu zaprto!

KINO SORA ŠKOFJA LOKA
Zaprto do 18. avgusta!

KINO ŽIRI
Zaprto do 20. avgusta!

KINO RADOVLJICA - LINHARTOVA DVORANA

Petek, 12. 08.
21.00 VEČ KOT LJUBEZEN, romant. kom.

Sobota, 13. 08.
19.00 MESTO GREHA, akc. thril.
21.10 VEČ KOT LJUBEZEN, romant. kom.

Nedelja, 07. 08.
19.00 VEČ KOT LJUBEZEN, romant. kom.
21.00 MESTO GREHA, akc. thril.

GG
WWW.GORENJSKIGLAS.SI

SMS nagradna igra

Kino Center in Gorenjski glas

Te dni se v Kinu Center vrti pustolovski film z naslovom...?

vpiši geslo KINO - odgovori, pripiši svoje ime in priimek - pošlji SMS na številko 031/69-11-11 - in morda prejmeš darilo

Med pošiljatelji, ki bodo pravilno odgovorili na vprašanje, bomo izžrebali tri prejemnike po 2 vstopnic za ogled kateregakoli filma v dneh od torka, 16. 8. 2005, do nedelje, 21. 8. 2005, v kinu Center v Kranju.

V nagradni igri lahko sodelujete z enim sms-om z vsake telefonske številke. Odgovore bomo zbirali do četrtka, 11. 8. 2005, do 12. ure.

Rezultati bodo objavljeni v Gorenjskem glasu, v torek, 16. 8. 2005, nagrajenci bodo obveščeni tudi po telefonu, vstopnice pa prevzamejo z osebnim dokumentom pred predstavo.

Izžrebani nagrajenci SMS nagradne igre so: Vinko Pintar, Andreja Valančič in Andrej Meglič. Veliko užitkov ob ogledu izbranega filma v Kinu Center v Kranju.

Veliko užitkov ob ogledu izbranega filma v Kinu Center v Kranju.

www.gorenjskiglas.si

RADIJSKI SPOREDI

Radio Kranj 97,3 Mhz

Torek ob 9.20: Če vas zanima, kaj se bo dogajalo na 23. festivalu Radovljica 2005, potem nikar ne zamudite torkove teme dneva ob 9.20. Ljubitelji jeklenih konjičkov boste prišli na svoj račun ob 17.20.
Sreda ob 18.20: oddaja za upokojence.
Četrtek ob 16.20: oddaja Na planincah.
Petek ob 7.15: da je živeti lepo, vas bo v jutranji rubriki spet prepričal Peter Šalamon.
Sobota ob 17.10: prispevek o praznovanju tržiških abrahamov.
Nedelja, malo po 13. uri: nedeljsko radijsko razglednico bomo poslali iz Trboj, Žerjavke, Moš in Dragočajne.

Radio Sora 91,1 Mhz

Sreda ob 17. uri: Na planetu glasbe. Najboljša izmed pesmi dneva, glasbene novičke, poletno osvežilni počitniški klepeti in veliko dobre volje oblikuje sredino popoldne na Radiu Sora, ki ga kroji in vodi Nejc Jemec.
Četrtek ob 17. uri: Za varen vsakdan. Čeprav smo še sredi počitnic, pa nam misli že vse bolj uhajajo v šolske klopi. Ne le z učbeniki in šolskimi potrebščinami, ki jih nakupujemo, ampak tudi z mislimi na varne šolske poti za naše najmlajše. Pogovarjali se bomo z vodjo policijskega okoliša Škofja Loka Robertom Markljem.
Nedelja ob 9. uri: Aktualno. Letošnje poletje ni takšno, kot bi si želeli, ali drugače povedano, kot bi moralo biti. Kaj lahko pričakujemo v naslednjih mesecih, kako meteorologi spremljajo dogajanje v ozračju, kakšna je dejansko služba meteorologa, kako ste lahko sami sebi meteorolog?

Radio Triglav 96,00 Mhz

Torek ob 18.30: Tokrat bo na sporedu Tednik občine Bohinj, izvedeli pa boste, kako v teh dneh utripa Bohinj .
Sreda ob 6.15: Oddaja Blog - internetni dnevnik pametnega gorenjskega kmeta - je na sporedu vsako sredo ob tej uri. Gre za humoristično oddajo, saj skozi oči razgledanega gorenjskega kmeta, ki mu ne manjka zdrave pameti, spoznavamo resničnost, v kateri živimo.
Četrtek ob 14. uri: Sodelavka Radia Triglav, Tanja Kramar, je na popotovanju po Indiji, od koder po telefonu enkrat na teden pošlje "indijski dnevnik".
Ponedeljek ob 15. uri: Pa ne pozabite - prvi šolski dan bo vsak hip tu - že imate učbenike? Če ne, si pomagajte z oddajo Sejem rabljenih učbenikov, ki je na sporedu vsak avgustovski ponedeljek ob 15. uri.

Oddajo vodil iz bolnišnice

Kranjčan **Marijan Murko** je 13 let sodelavec Radia Gorenc oziroma nekdanjega Radia Tržič. "Še pred tem sem tri leta delal na Radiu Kranj. Na oba radia sem prišel na povabilo Borisa Jalovca," se spominja Murko. Na Radiu Gorenc od vsega začetka pripravlja oddajo Kolovrat domačih viž. Ker je oddaja na sporedu ob nedeljah in ker zahteva veliko priprav, nam je Murko malce potožil, češ da si včasih zaželi prostega konca tedna. "Doslej ni še nobena oddaja odpadla. Ko sem bil v bolnišnici na operaciji kolka, sem jo vodil iz bolnišnice. Tudi z dopusta sem jo že večkrat vodil," pravi Murko in nadaljuje: "Čeprav v pripravljanju te oddaje neizmerno uživam, sem včasih že razmišljal, da bi se poslovil od radijskega dela, a me moji poslušalci prepričajo v nasprotno."
Po njegovem mnenju je čar dela na radiu stik s poslušalci. "Predvsem jih poskušam v teh težkih časih čimbolj razvedriti." Sicer pa je Murko poleg oddaje Kolovrat domačih viž pripravljal tudi druge stvari. Med drugim je pokrival kulturo in črno kroniko. Kot pravi, se mu je v vseh teh letih pri vodenju programa v živo pripetilo kar nekaj nerodnosti. "Uf, tega je veliko. Enkrat sem na primer namesto "predpostni" čas uporabil besedo "predpustni"," se spominja.
Včasih je Murko pogosto vodil prireditve in takrat je, kot pravi, dobil poseben čut za mikrofon. Sicer pa je v življenju počel ogromno zanimivih stvari. "Bil sem mornar, igralec, plesal sem pri folklori, sodeloval z ansamblom Henček. V prostem času pa rad gobarim," še doda. **A. H.**

MULARIJA

KOT RAKETA DO VRHA

Na umetni plezalni steni v Gozd Martuljku vsako sredo poteka mala šola plezanja.

Ana Hartman

Malo šolo plezanja pripravljajo v planinskem društvu Gozd Martuljek. Obiskali smo jih, ko so šolo odprli tudi za druge otroke. Najmlajši so se zelo pogumno podali v 12-metrsko umetno steno. "Skozi igro jim poskušamo približati plezanje. Tisti, ki so se v steno podali prvič, so se malo bali, ostali pa so šli kot raketa do vrha. Najmlajši otrok, ki smo ga navezali, je bil triletni deček. Ta sicer ni plezal, pač pa se je za začetek privajal opremi. Naša želja je bila, da izgubi strah pred plezanjem. Tako se bo čez nekaj let lahko tudi on pogumno podal v steno," je otroke pohvalil **Klemen Gričar**.

Eden izmed najhitrejših je bil šestletni **Maks Daskobler**, ki je brez naporov prišel do vrha. "Danes nisem prvič plezal, lani sem že enkrat. Sicer pa s prijatelji pogosto plezamo po drevesih," je dejal in dodal, da so mu na poti do vrha pomagale tudi mišice na rokah in nogah. "Roke me sedaj ne bolijo več, prej pa so me." Njegovemu prijatelju **Luku Berniku** iz Ljubljane vzpon ni šel tako dobro od rok, čeprav je včasih treniral plezanje. "Nič zato, sedajle čakam, da me nehajo boleti roke in se bom še enkrat podal v steno," je dejal.

Tudi **Boris Podobnik** iz Ljubljane, ki je pri babici v Gozd Martuljku preživljal počitnice, se je pošteno namučil. "Že prej sem plezal, a se s tako težko steno še nisem srečal," je dejal po prvem poskusu, ko je priplezal približno do polovice. Veliko bolj kot plezanje pa gre Borisu od rok karate. "Imam že rumeni pas," se je upravičeno pohvalil in nadaljeval: "Dvakrat na teden hodim tudi na rokomet, včasih pa imam ob petkih še gasilske vaje." Kot pravi, se mu zdi plezanje zanimivo, a za treninge mu ob vseh dejavnostih ne ni ostalo prav nič časa.

Boris Podobnik in Maks Daskobler (v ozadju) sta pogumno plezala proti vrhu.

Zanimivo je, da smo pred obiskom pričakovali, da bomo večinoma naleteli na fante. Pa ni bilo tako. Med otroci je bila približno polovica pogumnih deklet, ki se stene niso ustrašile. Gričar je dodal še, da bodo v letošnjem poletju mogoče še kdaj malo plezalno šolo odprli tudi za druge otroke.

POGOLTNIL VATO, IZVLEKEL NIT

Na Kranfestu je čarovnik Grega poskrbel, da so se mu otroci pošteno nasmejali.

Ana Hartman

Na ploščadi pred Prešernovim gledališčem se je kljub izredno visokim temperaturam zbralo veliko otrok, ki so nestrpno pričakovali nastop čarovnika Grega. Navdušeno so ga sprejeli, poplesovali in peli ob njegovih pesmih, se z njim šalili in se čudili njegovim čarovnijam. Tako kot vedno je tudi tokrat malčke povabil na oder, da so mu pomagali pri izvedbi točk.

Petletni Matic iz Besnice je na predstavo prišel z mamo Nejo in bratom Tilnom. Mama nam je zaupala, da sta se oba, Matic in Tilen, že več dni veselila nastopa. Matic je bil nad čarovnikom zelo navdušen. "Odlično sem se imel. Škoda pa je, da ni pokazal več čarovniških trikov, saj se mi zdi to zelo zanimivo. Tudi sam namreč pogosto čaram," je še dodal. Čarovnik Grega tokrat ni pričaral zajčka ali ptička, pač pa je pogoltnil vato in iz ust izvlekel nekaj metrov niti. Kako je to pravzaprav napravil, nam po nastopu ni hotel zaupati. "Čarovniški kodeks mi to prepoveduje," je dejal in dodal, da nadvse rad zabava otroke, saj je po duši še vedno otrok.

Marsikateri otrok ni mogel razumeti, kako je čarovnik Grega pogoltnil vato, iz ust pa je izvlekel nekaj metrov niti.

SPRETNI PRSTKI

POBARVAJMO ZABOJ

Ana Hartman

Lepe lesene zabojčke lahko uporabite za shranjevanje igrač ali kaset in zgoščenk. Lahko so tudi zelo lepo darilo.

Potrebovali boste majhen lesen zaboj, čim več različnih vodnih barv, velik in več majhnih čopičev, vodo, svinčnik in papir za zaščito. Če pri barvanju niste najbolj spretni, vam svetujemo, da zaboj pobarvate samo z eno barvo, kar je zelo preprosto. Najprej z debelim čopičem pobarvajte zunanji del zaboja, šele kasneje se lotite notranjega. Počakajte, da se posuši, ga obrnite in pobarvajte še spodnjo stran.

Tisti, ki imate vsaj malo umetniške žilice, pa si lahko zamislite motiv. Ker so sončni dnevi v tem poletju precej redki, si lahko na primer izberete motiv sonca ali morja. Najprej ga s svinčnikom na rahlo narišite na zaboj, potem pa se lahko s tankim čopičem lotite barvanja. Najprej naj bo na vrsti zunanji del, potem notranji in nazadnje še spodnja stran zaboja. Domišljiji dajte prosto pot in uživajte!

TISOČ UGANK ZA ŠOLARJE

Tokrat vam Franc Ankerst zastavlja naslednjo uganko:

Kaj je svet brez zvezd, neba,
vpet v tečaja dva,
brez vonjav, vetrov, ljudi,
kot balon poslikan ždi.

Ugotovite pravilen odgovor in nam najkasneje do petka pošljite SMS z vsebino **ug+rešitev+ime in priimek** na številko **031/691 111.** Izžrebali bomo nekoga, ki bo prejel lepo knjižno nagrado (Zgodovina Zemlje v stripu - doba kamnov in kolov), ki jo poklanja založba Didakta. Ime nagrajenca bomo objavili prihodnji torek.

Pravilna rešitev uganke, ki smo vam jo zastavili prejšnji teden, se glasi **kača.** Srečni nagrajenec je **Andrej Meglič.**

ANKETA

VREME KVARI POČITNICE

Več kot pol počitnic je že minilo in tako kot lani je tudi letos vreme otrokom vse prej kot naklonjeno. Le nekaj dni smo imeli pravo poletno vročino. Nekatere slabo vreme moti, drugi pa kljub temu zelo uživajo na počitnicah.

Jaka Polanič, Stražišče

"Meni je vseeno, če je slabo vreme. Vsaj vroče mi ni preveč. Trikrat sem bil na morju. Veliko časa preživim pred računalnikom in televizijo, pa tudi s prijatelji se malo potepamo naokoli."

Klemen Plejič, Kranj

"Meni pa ni najbolj všeč, da je tako slabo vreme. Nočem, da je preveč vroče, mora pa biti pravo poletje. Kar nekaj časa mi vzamejo treningi plavanja, računalniške igrice in televizija."

Domen Šinkovec, Kranj

"Ne potrebujem lepega vremena, da lahko počnem tisto, kar si želim. Toplo vreme sem imel na morju. Sicer pa s prijatelji popoldneve večkrat preživimo v lokalih."

Luka Rogač, Besnica

"Glede na to, da med počitnicami pogosto kolesarim, me niti ne moti, da so temperature nizke. V vročini sploh ne bi mogel na kolo. Dovolj lepo sem se imel na Pelješcu."

Lucija Mišič, Kranj

"Vreme mi je pokvarilo počitnice. Zelo rada se hodim kopat na bazen, letos pa zaradi dežja in mraza ne morem tako pogosto. Namesto poletnega imamo kar jesensko vreme."

AVTOMOBILIZEM

MAJHNO JE ŠE MANJŠE

Test: Citroën C1 1.0 SX.

Matjaž Gregorič

Posplošeno mnenje, da za volane majhnih avtomobilov sodijo predvsem pripadnice lepšega spola, dobiva svoj zagon tudi s poplavo tovrstnih štirikolesnikov. Toyota aygo, peugeot 107 in citroën C1 so avtomobilski trojčki, ki imajo ob japonsko-francoski razvojni genetiki tudi pridih evropskega vzhoda; izdelujejo jih namreč v skupni tovarni na Češkem. Za znamko Citroën mali C1 predstavlja odštevanje navzdol in dopolnitev zdaj že kar močne čete malčkov, ki naj bi osvajala predvsem mlajšo populacijo. C1 ima s Citroënovo oblikovno usmeritvijo precej in hkrati malo skupnega. Oblikovalci so namreč morali izhajati iz skupnih jeder in se nato z njimi poigravati na risalnih deskah; jajčasta oblika manj kot tri metre in pol dolgega malčka z dvojnim trikotnikom na maski pa je vseeno dovolj razpoznavna, čeprav tudi oba druga člana družine ne bosta izjemno drugačna. Najmanjši citroën je na pogled prijeten avtomobilček, od katerega poleg pločevinastih okroglin ostanejo v spominu tudi nagajiva žarometa, zatemnjeno steklo prtljažnih vrat in majhne okrogle zadnje luči. Posebej zanimiva je bočna silhueta, saj je videti, kot da se karoserija konča tam, kjer je konec zadnjih vrat (pri petvratni različici), kolesa pa, da štrlijo ven. Prav zaradi te optične prevare je prostora v potniški kabini celo več, kot bi se smelo upati pri tako kratkem avtomobilu, res pa je tudi, da je namenjen predvsem vozniku in sopotniku na desnem sedežu. Zadaj odrasli potniki sedijo s stisnjenimi koleni in upajo, da vožnja ne bo predolga, ampak saj je menda jasno, da je mestni malček uporaben predvsem za enega ali dva.

Za volanom se sicer sedi precej dobro, vendar se oblikovalci niso mogli izogniti potezam, zaradi katerih se zdi, da je C1 bolj igračka kot avtomobil. Pred voznikovimi očmi je namreč velik merilnik hitrosti, iz njega pa za doplačilo štrli še merilnik vrtljajev; vsi drugi podatki so v digitalnem zapisu, količina opreme pa je tudi pri boljšem paketu z oznako SX odvisna od volje uporabnika. To velja tudi za klimatsko napravo, dodatke za lepši videz ali kovinsko barvo karoserije. Treba je namreč vedeti, da je malček brez doplačil bolj špartansko opremljen.

Zato tudi pod motornim pokrovom ne gre pričakovati kakšnih posebnih (prijetnih) presenečenj. Bencinski del palete zastopa 1,0-litrski trivaljnik, ki so ga spravili skupaj pri Toyoti, medtem, ko je za dizelski štirivaljnik zadolžen francoski koncern PSA. Mali pogonski stroj je sicer kar dobro kos zahtevam povprečnih voznikov, težave nastopijo le v primeru, ko so želje večje od zmožnosti; motorju namreč po začetnem zagonu precej hitro zmanjka navora in naglo prehitevanje je lahko tvegano početje. Vendar motor ni pretirano glasen in tudi zvočna zatesnjenost potniške kabine je takšna, da kovinski zvok trivaljnika ni preveč moteč. Lega na cesti je v okviru pričakovanj, daleč narazen razmaknjena kolesa zagotavljajo solidno oprijemljivost, nagibanja karoserije, ki bi bilo zoprno ni in tudi zavore solidno opravljajo svoje delo.

Majhno je torej še manjše, postavlja pa se vprašanje, ali ni premajhno. Pri odgovoru utegne malčka C1 najbolj udarjati cena, kajti za skoraj enak denar imajo pri Citroënu tudi večje številke avtomobilov.

TEHNIČNI PODATKI

Mere:	d. 3,435, š. 1,630, v. 1465 m, medosje 2,340 m
Prostornina prtljažnika:	139/199 l
Teža (prazno v./ dovoljena):	790/1180 kg
Vrsta motorja:	trivaljni, bencinski
Gibna prostornina:	998 ccm
Največja moč pri v/min:	50 kW/68 KM pri 6000
Največji navor pri v/min:	93 pri 3600
Najvišja hitrost:	157 km/h
Pospešek 0-100 km/h:	13,7 sek
Poraba goriva po EU norm.:	5,5/ 4,1/ 4,6 l/100 km
Maloprodajna cena:	2.135.000 SIT
Uvoznik:	Citroën Slovenija, Koper

NOVA PRILOŽNOST

Italijanski Fiat upa na boljše čase z novim Grande Puntom.

Matjaž Gregorič

Italijanski Fiat, ki mu gre v zadnjih mesecih avtomobilski posel od rok nekoliko bolje, a je še daleč do popolne ozdravitve, bo v začetku septembra premierno predstavil povsem novi grande punto. V prvem jesenskem mesecu po predstavitvi na avtomobilskem salonu v Frankfurtu naj bi stekla tudi prodaja. Gre hkrati za naslednika sedanjega punta, ki ga sicer še ne nameravajo upokojiti in dopolnitev modelne palete v tem razredu. Grande punto je nastal tudi zato, ker ga želijo Fiatovi strategi dvigniti na vodilno mesto v razredu in da bi nadaljeval zgodbo o uspehu, ki jo ponazarja dosedanjih okroglih 6 milijonov prodanih puntov. Avtomobil z nezgrešljivim italijanskim stilom bo na voljo v tri- in petvratni karoserijski izvedbi in štirih različicah. Zunanjost sta družno zrisala oblikovalska centra Italdesign - Giugiaro in Centro Stile Fiat. Zunanje mere (dolžina 4,03 metra) kažejo na prostornost, sicer pa bo avtomobil

predvsem zelo živahen. V začetku bosta na voljo dva bencinska motorja 1,2-litrski z 48 kW (65 KM) in novi 1,4 8v s 56 kW (77 KM) ter štirje turbodizli, 1,3 16v MultiJet s 55 kW (75 KM) ali 1,3 MultiJet z variabilno geometrijo turbine, ki razvije 66 kW (90 KM) in 1,9 MultiJet z 88 kW (120 KM) ali 95 kW (130 KM). O cenah in začetku prodaje na slovenskem trgu za zdaj še ni nič znanega. Kot napovedujejo pri Fiatu, izdelave starega modela še ne bo konec, proizvodnja tega se bo nadaljevala z bencinskimi, dizelskimi in motorji na zemeljski plin.

NA KRATKO

Mitsubishi uspešen v Evropi

Mitsubishi je v Evropi v prvem polletju letošnjega leta zabeležil 21,8 odstotka večjo prodajo kot v enakem obdobju lanskega leta. Med najboljše države se uvrščajo Nemčija, Rusija in Velika Britanija. Nemčija je po lanski najavi o umiku Daimler Chryslerja letos uspela doseči 43-odstotno prodajo, zahtevni nemški trg je mitsubishi colt uvrstil na deveto mesto, ki je s tem prehitel konkurenta, kot sta toyota yaris in honda jazz in predstavlja 1,5-odstotni tržni delež tega segmenta.

Vpoklic za VW Passat

Nemški Volkswagen je poslal obvestilo o pozivni akciji za novi model passata 2.0 TDI s filtrom za trdne delce. Pri omenjenih vozilih obstaja možnost, da zaradi neugodnega načina vožnje (vožnja na kratke razdalje s pogostim zaganjanjem hladnega motorja) ne prihaja do samodejne regeneracije filtra za trdne delce. Če se zaradi tega filter za trdne delce zasiči, vozilo preide na zasilno delovanje. Za odpravo napake je potrebno nadgraditi krmilnik motorja. Na slovenskem trgu je v akcijo zajetih 11 vozil.

Tri priznanja za Audi A8

V ZDA so Audijevo največjo limuzino A8 bralci revije AutoWeek izbrali za najboljše luksuzno vozilo. Tudi britanska revija Auto Express ga je razglasila za najbolj luksuzen avtomobil. Britanski inštitut za varnost Thatcham pa je potrdil, da je Audi A8 v svojem razredu najbolj varen pred tatvinami in vlomi.Na glasovanju ameriške revije AutoWeek je Audi A8 kot že lani pometel s tekmeci. Tudi pri reviji Auto Express je Audi A8 kot že leto prej pokazal svoje prednosti pred tekmeci. Motor Insurance Repair Research Centre at Thatcham, eden vodilnih evropskih inštitutov za varnost, hvali zaščito Audija A8 pred tatvinami in vlomi. **M. G.**

SPET V ŠPORTNE VODE

Češka Škoda bo na salonu v Frankfurtu pokazala Octavio RS.

Matjaž Gregorič

Tako kot je bilo obljubljeno že ob predstavitvi nove generacije modela octavia, bo češka avtomobilska tovarna Škoda letošnjo jesen predstavila še športno različico octavio RS. Tokrat bo avtomobil sladokuscem že takoj na voljo v limuzinski in kombijevski izvedbi. Za primerno dinamičnost octavie RS bo poskrbel bencinski motor, ki bo "dihal" s pomočjo turbinske-ga polnilnika in iz sebe iztisnil 147 kW (200 KM). Gre za znani koncernski 2.0 TFSI štirivaljnik z neposrednim vbrizgavanjem goriva, ki dosega največji navoro 280 Nm v območju od 1800 do 5000 vrtljajev. Najhitrejši in najzmogljivejši štirikolesnik iz Škodine serijske proizvodnje do hitrosti 100 kilometrov na uro pospeši v 7,3 sekunde in doseže največjo hitrost 240 km/h, le za ščepec slabša je kombijevska različica.

SIMPLY CLEVER
Pooblaščeni prodajalec in serviser vozil **Škoda**
Avtohiša Vrtač Kranj, d.o.o., Delavska cesta 4, Tel.: 04/27 00 235

DRUŽABNA KRONIKA

KO SE ZALJUBIŠ V GORO

Ljubezen do gore je posebna. Ko alpinist pravi: "Slišim jo. Kliče me. Grem," takrat je z mislimi že na gori. Pregovarjanj ni. Eni se vrnejo, druge gore zadržijo zase. Njihova ljubosumnost včasih ne pozna nežnosti.

Alenka Brun

Že četrto leto zapored **Festival Sanje** "okupira" park Zvezda v Ljubljani. Slovesno so ga odprli minuli teden, trajal pa bo do 31. avgusta. K dramatičnemu razpletu otvoritve je prispeval Teater **Torpedo** z Življenjem profesorjev. Vlogi profesorjev sta odigrala diplomirana igralca Vladimir Vlaškalić in Gorazd Žilavec, ki sta hkrati tudi režiserja, scenarista, odgovorna za izbor glasbe in avtorja besedila. Omeniti je potrebno tudi, da sta bila člana ekipe večkratnih državnih prvakov na tekmovanju slovenske Improlige.

Na **poletnih literarno - bralnih matinejah** v prostorih letnega vrta Društva slovenskih pisateljev pa smo točno opoldne v soboto med nastopajočimi naleteli tudi na pesnika in glasbenika Kranjčana, **Klemena Piska**, ki zdaj živi in ustvarja v Pristavi pri Tržiču.

V slovenskem prostoru se največ pojavljajo predvsem nosilke naslova Miss Universe Slovenije in da se (trenutno) največ govori in piše le o **Rebeki Dremelj**, kot eni redkih, ki pa je leta 2001 osvojila naslov Miss Slovenije. Ima svojo linijo spodnjega perila, poje, je voditeljica. V malem slovenskem prostoru ostaja na očeh javnosti že dobre štiri leta. Morda bomo tudi o letošnji miss leta 2010 še vedno brali o njenih uspehih oziroma neuspehih. Pred nekaj dnevi smo v Termah Ptuj **dobili finalistke** za jesensko tekmovanje. Med 20 najlepšimi Slovenkami so izbrali 112 lepotic, ki bodo 17. septembra nastopile v Cankarjevem domu, kjer bodo izbrali najlepšo med najlepšimi in ta bo potem 10. decembra našo državo zastopala na svetovnem lepotnem tekmovanju za Miss sveta 2005 na Kitajskem.

Slovenski alpinist svetovnega formata **Tomaž Humar** pa že vse življenje goji ljubezen do drugačnih 'tekmovanj', če lahko temu tako rečemo. Njega gore vedno znova kličejo. Včasih podležejo one, včasih on. 'Njegova ljubezen na drugi pogled', osemtisočak Nanga Parbat, pa pravi drugače. Tomaž ostaja ujet v Rupalski steni, na 5900 metrih, kjer so vremenske razmere obupne, slabo vreme pa je napovedano do sredine tedna. Vsi spremljamo reševanje, nihče pa ne razmišlja na glas o najhujšem. Veliko manjši, a vseeno velik podvig za malega človeka pa je uspel direktorju TELE-TV oziroma gorenjske televizije GTV **Iztoku Škoficu**, ki tudi sam budno spremlja Humarjevo reševanje in upa na najboljše. "Držimo pesti," pravi Iztok, ki pa se je letos julija podal na Streho Evrope, Mt. Blanc (4810 metrov). "Uspelo mi je, a zraka je tam gori res malo. Je pa veliko več ledu, snega, vetrov in norih prepadov," komentira Iztok svoj podvig in naporno 'evropsko pot'.

Festival Sanje sta slavnostno odprla Boštjan Napotink (Radio Študent) in direktor festivala Peter Kisin. / Foto: Aleš Roth

Teater Torpedo je prikazal življenje profesorjev (igralca Vladimir Vlaškalić in Gorazd Žilavec). / Foto: Aleš Roth

Katji Cuderman in Sanji Grohar, Bašljanki in Kranjčanki je uspel preboj v finale za izbor najlepše Slovenke. / Foto: Aleš Roth

Je Smiljan Mori preganjal strah in dvigoval samozavest v Ptuju? / Foto: Aleš Roth

Klemen Pisk v družbi Frančka Rudolfa. / Foto: Tina Dokl

Maja Zagoričnik in Iztok Škofic. / Foto: Tina Dokl

VRTIMO GLOBUS

Jennifer prekinila stike z Bradom

Pol leta po ločitvi je Jennifer Aniston pretrgala vse stike z Bradom Pittom, saj je zaradi njegovega razmerja z Angelino Jolie jezna in prizadeta. Zvezdnica serije Prijatelji priznava, da ga še ni prebolela in da ga bo vedno imela rada, hkrati pa upa, da bosta z bivšim možem nekega dne spet lahko prijatelja. Kljub zanikanju romance se je Angelina s svojima otrokoma že preselila k Bradu, ki naj bi kmalu postal tudi očim posvojenke Zahare Marley.

Eddie se ločuje

Eddie Murphy se po dvanajstih letih zakona razhaja z manekenko Nicole, ki je vložila zahtevo za ločitev. Navidezno srečen par ima pet otrok, štiri hčere in sina, ki so stari od 3 do 15 let. Ameriški igralec, najbolj znan po vlogah v komedijah kot na primer Trčeni profesor, Dr. Dolittle in Očkov vrtec, velja za dobrega očeta in bo imel z Nicole skupno skrbništvo. Javnosti je povedal le, da ostajajo otroci na prvem mestu in da sta njihova dobrobit in sreča najpomembnejši.

Sarah obsedena s čevlji

Sarah Jessica Parker je tako kot Carrie iz serije Seks v mestu obsedena s čevlji. Na snemanju oglasa za nov parfum Lovely je imela na voljo kar 70 parov čevljev, ker pa se po mnenju zahtevne igralke nobeni niso podali k obleki, je na koncu oglas posnela bosonoga. Sicer pa se Parkerjeva pripravlja na nov projekt, v katerem bo imela dve vlogi. Preizkusila se bo kot producentka, na filmska platna bo prenesla dramo Spinning into Butter in v njej tudi zaigrala.

Britney izbrala ime za otroka

Britney Spears je do sedaj razmišljala o tem, da bi otroka poimenovala po kakšni roži, vendar je bila po ogledu filma Čarli in tovarna čokolade tako navdušena nad imenom Čarli, da ga je izbrala za svojega še nerojenega otroka. Pop pevka meni, da je Čarli primerno ime tako za dečka kot za deklico, njen mož pa nad izborom ni navdušen. Kevin Federline bi otroka, ki se bo rodil oktobra, raje poimenoval po sebi, sicer pa se mu zdi izbira imena manj pomembna kot to, da je otrok zdrav.

Ajda je 17-letna gimnazijka iz Naklega. Takole pravi o sebi: "Sem večna optimistka. Ne obremenjujem se z nepotrebnimi ovirami, ne pustim dnevu, da zbeži, ne da bi vedela, da je sploh bil. Rada spoznavam nove dežele, potovanja mi še prav na poseben način začinijo življenje. Kadar sem doma, vsaj malo pozornosti posvetim tudi mojemu hišnemu ljubljenčku Ferdinandu. Rada sem med ljudmi. " / Foto: Ciril Jazbec