58let Gorenjski časnik od leta 1947
Prvi predhodnik tednik Gorenjec leta 1900

Gorenjski Glas

TOREK, 14. JUNIJA 2005

Leto LVIII, št. 47, cena 200 SIT, 16 HRK | Odgovorna urednica: Marija Volčjak | Časopis izhaja ob torkih in ob petkih | Naklada: 22.000 izvodov | www.gorenjskiglas.si

Na mitingu petsto mladih atletov

Foto: Tina Dolič

Atletski miting mladih: tekmovalno na stezi in družabno ob njej, kjer so se mladim pridružili tudi znani slovenski športniki.

V Kranju je bil spet atletski miting mladih, največja letošnja atletska prireditev na Gorenjskem.

Cveto Zaplotnik

Kranj - Prireditelji, prizadevni člani atletskega kluba Triglav, so se potrudili, predvsem pa so z znižanjem starostne meje na pet let ustregli najmlajšim, ki ne želijo le trenirati, ampak tudi tekmovati. Nastopilo je okrog petsto mladih, starih od pet do sedemnajst let, iz 34 slovenskih klubov. Zadovoljni so bili atleti, saj so vsi prejeli darilo, pa tudi njihovi starši, ki so po dolgem času spet skoraj popolnoma zapolnili na atletskih tekmovanjih dokaj prazne tribune. Gorenjski atleti so dosegli sedemnajst zmag, največ iz kranjskih klubov Triglav in Satler, mlajša mladinka Lina Krhlikar iz ljubljanskega Kronosa pa je v metu diska izpolnila normo za nastop na svetovnem prvenstvu. Ker je miting štel tudi kot eno od letošnjih sedmih tekmovanj za Zlato ligo Gorenjske za najmlajše, so nastopili tudi naraščajniki iz osmih gorenjskih atletskih klubov - Triglav, Satler, Škofja Loka, Železniki, Tabor Žiri, (osnovna šola) Lipnica, Naklo in Jesenice, poleg njih pa še mladi iz AS Partizan Medvode in AK Domžale ter nekateri posamezniki. Prav zlata liga se je izkazala kot dobra oblika za popularizacijo atletike in vse več je takih, ki si želijo podobno ligo za mlade v slovenskem merilu.

83. Glasova preja

Slovenci smo tudi vojaško inteligentni

Čeprav Slovenci v novejši zgodovini, s svetlima izjemama Maistrovih borcev in slovenskih partizanov, nismo imeli svoje vojske, to še ne pomeni, da nismo imeli dobrih vojakov. Imamo svojo lastno vojaško inteligenco. **Marijan F. Kranjc**, generalmajor v pokoju, je o tem fenomenu napisal knjigo. Z avtorjem se bo **v četrtek, 16. junija, ob 20. uri v okrepčevalnici KRČMAR v Zgornjih Gorjah** pogovarjal publicist **Miha Naglič**.

Udeležbo sporočite po telefonu: 04/201 42 00.

Ugodnost za obiskovalce preje: knjiga Marijana. F. Kranjca **Slovenska vojaška inteligenca** s 30-odstotnim popustom:
~~7.850 sit~~ 5.500 sit.

Gorenjski Glas
www.gorenjskiglas.si

Črnogorska proslava v Kamniški Bistrici

Jasna Paladin

Kamniška Bistrica - V zadnjih dneh je javnost precej vznemirila napoved nevladnega združenja Odkrili bomo resnico s sedežem v Budvi, da bodo pri obeležju pred naseljem Kopišče blizu Kamniške Bistrice v četrtek, 16. junija, organizirali javni shod svojcev domnevno pobitih žrtev 2. svetovne vojne iz Črne gore. Nasprotniki slovesnosti menijo, da bi bila proslava žalitev za slovensko sodelovanje z zavezniki. Predsednik omenjenega društva **Dušan Niklanovič** zagotavlja, da bo shod miroljubne narave, brez verskih in političnih simbolov, zastav, uniformiranih oseb, političnih govorov ter pozivanja k nasilju. Slovesnost, ki bo trajala približno štiri ure, so odobrili tudi na Upravni enoti Kamnik. "Vloga, ki jo je poslalo društvo, v ničemer ni bila sporna. Naše dovoljenje je bilo potrebno zato, ker je organizator tuja pravna oseba, sicer pa gre le za organizacijo žalne slovesnosti. Prav tako takšno srečanje ni nič posebnega, saj so podobnega pripravili že 8. maja letos," so še povedali na UE Kamnik. Organizatorji pričakujejo približno 200 oseb, večinoma svojcev domnevno pobitih.

Požar v tržiškem Cablexu

Simon Šubic

Tržič - Včeraj nekaj pred 10. uro je zagorelo v nekdanji Zlitovi lakirnici v Tržiču. 42 gasilcev iz prostovoljnih društev Bistrica pri Tržiču, Križe, Kovor in Tržič ter iz gasilsko reševalne službe iz Kranja so požar na starem objektu, ki je sedaj v lasti podjetja Cablex, omejili v dobrih dveh urah. Kot je povedal vodja intervencije **Aleš Meglič** iz PGD Bistrica pri Tržiču, je zagorelo med izvajanjem vzdrževalnih del v poslopju, ogenj pa se je nato razširil na streho. Ker nekdanje Zlitove lakirnice trenutno ne uporabljajo, ni bilo ogroženo nobeno življenje. Do zaključka redakcije približne ocene nastale škode nismo prejeli, saj preiskovalna komisija še ni končala z delom. Po prvi, nestrokovni oceni pa naj bi znašala okoli trideset milijonov tolarjev. Zaradi požara so ustavili proizvodnjo v Cablexu in izpraznili bližnjo trgovino Spar. Pri gašenju se je opekel en prostovoljni gasilec.

47 vsebina

AKTUALNO
Kranjska linija
Ta mesec bo objavljen nov razpis za novega direktorja Komunale Kranj. Prvega, na katerega naj bi se javilo kar osem kandidatov, so preklicali. Zanimanje za naslednika sedanjega dolgoletnega direktorja Jožeta Stružnika je veliko, vendar je očitno težava, od kod bo direktor.
3

GORENJSKA
Vaščani zahtevajo pločnik
Prebivalcem Križev je prekipelo zaradi neurejenega pločnika na cesti proti Golniku. Od tržiške občine zahtevajo, da do konca avgusta uredi pločnik, sicer bodo protestno zaprli cesto. Prav tako imajo v Križah še druge nerešene probleme.
5

EKONOMIJA
Montažne hiše hit leta
Poslovanje Jelovice iz Škofje Loke je bilo v preteklosti občutljivo, sedaj pa se lahko pohvalimo s pozitivnimi rezultati, je povedala novinarjem direktorica Marija Nada Slovnik. Če bo sklenjen posel z Nemci, bo proizvodnja za dve leti naprej prodana.
21

RAZVEDRILO
Ano ur'co al' pej dvej
Na gradu v Škofji Loki je bil že petič večer slovenskih vič v narečju. Sodelovalo je enajst ansamblov. Od gorenjskih ansamblov se je najbolje odrezala Vita, ki je prejela srebrno plaketo strokovne komisije, v glasovanju občinstva pa je bila tretja.
34

VREME
Danes bo delno jasno in suho. Jutri in v četrtek bo spremenljivo do pretežno oblačno z občasnimi padavinami. V četrtek popoldne se bo zjasnilo.
13/20 °C
jutri: pretežno oblačno

9 770352 666018

KRATKE NOVICE

BLED

Predsedniki parlamentov Srednje Evrope na Bledu

V petek in soboto so predsedniki parlamentov Srednje Evrope prišli na Bled, kjer so razpravljali o perečih aktualnih zadevah na področju njihovih držav in Evrope. **Lazlo Mandur** z Madžarskega je poudaril, da bi morali nacionalni parlamenti igrati večjo vlogo pri uresničevanju Lizbonske strategije. **Lubomir Zaoralek** s Češkega je rekel, da bi Evropa morala temeljiti predvsem na konsenzu, ki bi bil interes vseh članic. Evropa ne bi smela preveč znižati sredstva iz strukturnih skladov za nove članice. **Andreas Khol** iz Avstrije pa je govoril o prometni politiki in se zavzel za čim večjo preusmeritev tovornega prometa na železnice. V ta namen bi morali povečati sredstva za gradnjo železniške infrastrukture in omenil strateški položaj pristanišča Koper, ki je po njegovih besedah največje "Avstrijsko" pristanišče. Poenotiti bi morali tudi sistem cestninjenja. **D. F.**

Z leve: Predsedniki parlamentov Madžarske, Avstrije, Slovenije in Češke.

ŠKOFJA LOKA

Obletnico praznovali s pesmijo

V petek so tudi v srednjeveškem mestu počastili 60-letnico zmage nad fašizmom in nacizmom. Slovesnost je pripravila Občina Škofja Loka v sodelovanju s škofjeloškimi borci. V pestrem kulturnem programu so nastopili Mestni pihalni orkester Škofja Loka in združeni pevski zbori iz Škofje Loke. Prireditev je spadala v sklop občinskih praznovanj, ki potekajo vse junij. **B. B.**

KRANJ

Katalog taborišč slovenskih izgnancev

Združenje žrtev okupatorjev 1941 - 1945 iz Kranja je po uspešnem simpoziju o trpljenju slovenskega naroda med drugo svetovno vojno z naslovom Obsojeni na uničenje, ki je bil konec leta 2003 v Nürnbergu v Nemčiji, izdalo knjigo. Pri izdaji knjige, ki obsega 348 strani, so pomagali sodelavci Združenja iz Nemčije. Skupaj s knjigo je Združenje izdalo tudi katalog nemških taborišč, v katere so bili izgnani slovenski izgnanci. Katalog je mogoče dobiti v pisani Združenja v stavbi kranjske občine, Slovenski trg 1. **J. K.**

PREDOSLJE

Slovensko gledališče iz Argentine v Sloveniji

Jutri, 15. junija, bo prišlo na obisk v Slovenijo Slovensko gledališče iz Buenos Airesa, ki se bo v Sloveniji predstavilo z igro Antona Pavloviča Čehova Striček Vanja. Predstave bodo tudi na Gorenjskem. Prva bo v soboto, 18. junija, ob 20. uri v kulturnem domu **v Predosljah**, druga bo v torek, 21. junija, ob 20.30 v kulturnem domu **v Podbrezjah**, tretja pa bo v petek, 24. junija, ob 20. uri v **Kovorju.** V atriju frančiškanskega samostana v Ljubljani bodo danes ob 11. uri odprli razstavo fotografij in tisa v slovenskih begunskih taboriščih 1945 - 1948. **J. K.**

CERKLJE

Dom starostnikov v Cerkljah

Občinski odbor SDS Cerklje v četrtek, 16. junija, ob 20. uri v zgornji dvorani zadružnega doma v Cerkljah organizira javno tribuno "Dom starostnikov v naši občini". Na javni tribuni bodo sodelovali sekretar ministrstva za delo družino in socialne zadeve Davor Dominkuš, direktor Doma upokojencev Kranj Martin Habjan in vodja razvojnega programa SDS Cerklje Andrej Kosec. **S. Š.**

Mrtvim vrnimo dostojanstvo

Predsednik republike Slovenije dr. Janez Drnovšek nas je v Parku spomina na Teharjah spomnil, da je prišel čas za odpuščanje in spravo.

JOŽE KOŠNJEK

Po spominskih svečanostih na Mali gori v čast Dneva upora in 60-letnice konca II. svetovne vojne in po proslavi pri breznu Pod Krenom v Kočevskem Rogu je bila v soboto svečanost v spomin na umorjene po drugi svetovni vojni v Parku spomina na Teharjah pri Celju, kjer je bilo med drugo svetovno vojno vojaško taborišče, po vojni pa so bili v njem zaprti civilisti in s Koroškega vrnjeni domobranci. Na svečanosti, ki so se je udeležili najvišji predstavniki Republike Slovenije, poslanci in tuji diplomati v Sloveniji, je bil osrednji govornik predsednik Republike Slovenije **dr. Janez Drnovšek**, čeprav je bilo še sredi tedna javnosti sporočeno, da bo zaradi predsednikove bolezni in obveznega počitka govornik predsednik vlade Janez Janša.

Predsednik republike dr. Janez Drnovšek je k spomeniku žrtvam povojnih izvensodnih pobojev položil venec. V govoru je dejal, da smo Slovenci prispevali k zmagi nad fašizmom in nacizmom. Če se to ne bi zgodilo, nas morda ne bi bilo več. Pred 60 leti se tedanje omahljive oblasti niso uprle okupaciji. Komunistična partija pa je to storila in začela tudi boj za spremembo družbene ureditve.

"Kmalu se je pokazalo, da je odpor tudi revolucionaren in mnogi med tistimi, ki se mu zaradi tega niso pridružili, so se odločili za sodelovanje z okupatorjem. Ob koncu vojne so zavezniki domobrance izročili revolucionarnim oblastem. Očitno je odločitev o maščevanju in likvidaciji razrednega sovražnika sprejel takratni najvišji državni in partijski vrh. Ko to ni imelo več nobenega vojaškega smisla, so samo v Sloveniji brez sojenja ali dokazane krivde pobili nad 13.000 ljudi, ne samo Slovencev. Ta zločin ne bremeni tisočev partizanov, tudi vseh komunistov, ki so verjeli v pravičnejši družbeni red in niso sodelovali v bratomornih pobojih, ne. Bremeni pa partijske voditelje in njihove pomočnike," je povedal predsednik republike.

Foto: Tina Dokl

Dr. Janez Drnovšek

Govor je sklenil z besedami: "Predvsem pa nikoli več ne sme Slovenec pobijati Slovenca. Obžalujemo in spoštujemo vsako izgubljeno življenje. Poklonimo se žrtvam. Vrnimo jim dostojanstvo vsaj v smrti. Čas je prišel tudi za odpuščanje in spravo. Na resnici in brez starih zamer mora biti utemeljeno naše življenje. Tudi na resnici, kaj se je zgodilo tukaj in na teh tleh pred toliko leti."

ANKETA GORENJSKEGA GLASA

Večina ne uporablja mestnega prometa

MATEVŽ PINTAR,
KLICNI CENTER SLEPIH

Kranj - Prebivalce Kranja smo povprašali o aktualni temi - o mestnem prometu. Zanimalo nas je, ali ste zadovoljni z voznim redom, povezavami med posameznimi deli Kranja, kakšno je vaše mnenje glede povišanja cen vozovnic in ali mestni potniški promet tudi uporabljate.

V anketi vas je sodelovalo 332 od skupaj 493 poklicanih. Od tega je bilo dobre dve tretjini sodelujočih ženskega spola, tretjina pa moškega. Svoje mnenje o organizaciji mestnega prometa ima dobra polovica sodelujočih, medtem ko se dejansko z njim prevaža le slabih 40 odstotkov vprašanih.

S samim voznim redom vas je zadovoljnih 30 odstotkov vprašanih, nezadovoljnih pa 15 odstotkov. 33 odstotkov vprašanih vas je tudi mnenja, da so povezave med posameznimi predeli v redu, nezadovoljnih pa vas je 21 odstotkov vprašanih. Razumljivo je bilo tudi, da se vas 65 odstotkov ne strinja s podražitvijo vozovnic, 22 odstotkov vas o tem nima mnenja, le 13 odstotkov pa vas je s tem zadovoljnih. Mestni promet redno ali občasno uporablja 27 odstotkov sodelujočih, v 12 odstotkih ga uporabljajo tudi njihovi otroci, kar v 61 odstotkih pa se z njim sodelujoči ne prevažajo.

Vsem sodelujočim se v imenu Klicnega centra slepih za ponovno pripravljenost na sodelovanje zahvaljujemo in vam želimo prijetno branje Gorenjskega glasa.

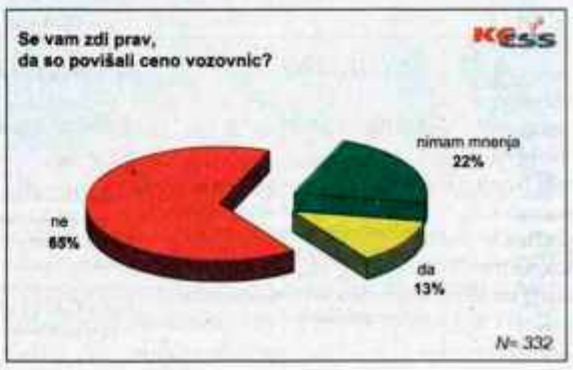

Smrt je utrudila do smrti

Z verzi pesnika je slavnostna govornica mag. Mojca Drčar Murko spomnila na trpljenje taboriščnikov pod Ljubeljem. Tam se je ob 60-letnici osvoboditve zbrala množica ljudi.

STOJAN SAJE

Ljubelj - Koncentracijsko taborišče Mauthausen so ustanovili leta 1938. Dve od več kot 40 podružnic sta bili pod Ljubeljem. Taborišče na slovenski strani so naselili junija 1943, taborišče v Avstriji pa jeseni. Interniranci so gradili ljubeljski predor, skozi katerega je zapeljal prvi avto decembra 1994. Med jetniki, ki so opravljali prisilno delo, je bilo največ Francozov. Poleg njih so tam trpeli Poljaki, Rusi, Jugoslovani in prebivalci drugih držav. Taborišče je delovalo vse do maja 1945, a mnogi niso živi dočakali svobode.

V počastitev 60-letnice osvoboditve koncentracijskih taborišč in konca druge svetovne vojne sta organizirala Koordinacijski odbor žrtev nacifašističnega nasilja pri Glavnem odboru ZZB NOB Slovenije in Občina Tržič vseslovensko spominsko svečanost. Po položitvi vencev k spomeniku se je v soboto zbrala pod Ljubeljem množica ljudi. Med njo so bili visoki gostje iz Češke, Nemčije, Velike Britanije, Avstrije, Poljske in Rusije. Dobrodošlico jim je izrekel tržiški župan **Pavel Rupar**. Obsodil je delovanje političnih strank, ki izkoriščajo trpljenje ljudi za ideološke boje. Na grozote vojne so spomnili **Daniel Simon** iz Francije, **Ernesto Arbanas** iz Italije in Poljak **Thomas "Toivi" Blatt**.

Pod Ljubeljem so se spomnili žrtev koncentracijskih taborišč, o grozotah vojne pa je spregovorila mag. Mojca Drčar Murko. /Foto: Tina Dokl

"V taborišču Mauthausen je bilo zaprtih več kot 200.000 ljudi, od katerih jih je najmanj 113.575 umrlo zaradi lakote, bolezni, trpinčenja in umorov. Med taboriščniki osrednjega taborišča v Mauthausnu in nič manj strašnih izpostav, ki sta bili med drugimi tudi na obeh straneh Ljubelja, so bili trpini iz vse Evrope, zvečine udeleženci odporniških gibanj. Tu je smrt utrudila do smrti in uresničil biblijski pekel. Tu je zločin dobil sloves obrti'," je z verzi Lojzeta Krakarja opozorila na množično industrijo umorov mag. **Mojca Drčar Murko**. Poslanka evropskega parlamenta je poudarila, da osvoboditev ni bila mogoča, dokler zločinci niso doživeli vojaškega poraza. Zdaj skuša v vojni poražena stran zmagati v vojni spominov in odreka moralno premoč Odporu. "Nikoli več ne bi smeli prezreti znamenj kopičenja sovraštva soljudi, da se to ne bi še kdaj stopnjevalo do točke, ko zla ni mogoče ustaviti drugače kot z vojaško silo. In za kakšno ceno!" je še opozorila slavnostna govornica.

Besede je dopolnil glasbeni recital, ki sta ga izvedla Delavska godba in Združeni moški pevski zbor iz Trbovelj. Partizanske pesmi je s premikanjem ustnic spremljala tudi **Marija Šuligoj**, ki je v mladosti pela v zboru Vrata pri Čepovanu. Od leta 1942 je bila partizanska obveščevalka in kurirka. Ona je ušla Nemcem iz zapora, moža pa so poslali v taborišče. Po koncu vojne se je vrnil iz Nemčije, a je kmalu umrl. Tudi zato prihaja na Ljubelj. Letos je bila v skupini iz Šempetra pri Gorici **prijateljica Mici**, ki ne more pozabiti pekla v ljubeljskem taborišču. "Hudi so spomini na vojno. Kot 17-letnega partizana so me ujeli, odpeljali v več zaporov in taborišče Mauthausen v Avstriji. Tam sem bil skoraj leto, ob koncu pa na naši strani. Težaško delo, huda zima, lakota, pretepanje in nemogoče razmere so pokončale marsikoga. Nazadnje sem si želel, da bi se najedel žgancev in umrl. Vseeno sem preživel, a na ta prostor se nerad vračam," je priznal **Franc Vidmar** iz Ribnice, ki je stal v vrsti praporščakov.

Franc Vidmar iz Ribnice.

Voda, zibelka življenja

Vsako zavzemanje za varovanje in ohranitev vode je domoljubno dejanje, pravi Viktor Luskovec, avtor razstave "Voda - zibelka življenja".

IGOR ŽERJAV

"Na planetu Zemlja je voda. Prekriva tri četrtine planeta, oblikuje raznovrstne ekosisteme, sestavlja dve tretjini človeka. Brez vode ni življenja. Slovenske reke in potoki tvorijo svojevrstno ožilje naše dežele. Njihova skupna dolžina je zavidljivih 26.989 kilometrov. Velika večina jih izvira na Slovenskem, k nam pridejo v vsej svoji deviškosti. Zelena pokrajina in življenje, ki se pretaka po njej, so naš ponos. Zahvaljujoč vodi. Vsak potok in vsaka reka sta neponovljivo enkratna. Slovenske vode so neprecenljiva vrednota, katerih vrednosti se ni mogoče izraziti v ekonomski ceni. Brez vode ni življenja. Voda je naša prihodnost, vsako zavzemanje za njeno varovanje in ohranitev pa je domoljubno dejanje," je zapisal gorenjski rojak, novinar in velik zagovornik ohranjanja narave in njenih dobrin **Viktor Luskovec**. Skupaj s **Cirilom Mlinarjem** iz Prirodoslovnega muzeja Slovenije sta pred štirimi leti, ko je bila v Riu de Janeiru na konferenci OZN o okolju sprejeta Agenda 21, pripravila naravoslovno fotografsko razstavo "Voda - zibelka življenja". Po odprtju v Predjamskem gradu v Postojni je razstava potovala po različnih krajih Slovenije in krepila ekološko zavest. Postavili so jo v Portorožu, v Mariboru, v Kočevju, v Kranjski Gori, v Krškem, v Novi Gorici, v Slovenj Gradcu, na Policijski akademiji v Tacnu, na ministrstvu za kmetijstvo, gozdarstvo in prehrano in nazadnje v Kulturnem centru Janeza Trdine v Novem mestu in na osnovni šoli Bršljin. Razstava je tako končala svoje potovanje po Sloveniji. Videlo jo je nad 70.000 ljudi, kar potrjuje, da trud avtorjev in organizatorjev razstav ni bil zaman.

k

KOMENTAR
SIMON ŠUBIC

Kranjska linija

Preklic razpisa za novega direktorja Komunale Kranj še ne pomeni, da zanimanja za vodenje javnega podjetja ni bilo. Nasprotno, po nam znanih podatkih se je na razpis pravočasno javilo kar osem kandidatov, kar je pred dnevi potrdil tudi predsednik nadzornega sveta Ciril Kozjek. Razlog za razveljavitev razpisa se je torej skrival drugje.

Med razpisne pogoje je namreč nadzorni svet aprila vključil tudi aktivno znanje svetovnega jezika, niso pa bila hkrati določena merila, po katerih bi lahko presodili, ali kandidat izpolnjuje zahtevani pogoj. Ne nazadnje pod pojmom svetovni jezik lahko razumemo številne jezike. Kateri je torej najpomembnejši: angleški, nemški, francoski, ruski, mogoče kitajski ali indijski? Da ne bi prišlo do kasnejših zapletov s kandidati, se je nadzorni svet raje odločil, da gre v nov razpis. Tega bodo objavili še junija. V novem razpisu bodo tako zahtevani le pogoji, ki so vključeni že v družbeno pogodbo. Ti so najmanj visokošolska ali univerzitetna strokovna izobrazba, najmanj pet let delovnih izkušenj na vodilnih delovnih mestih in slovensko državljanstvo.

Imena kandidatov, ki so se javili na prvi razpis, so za javnost ostala skrivnost. Znano je le, da dolgoletnega direktorja Jožeta Stružnika, ki se mu mandat izteče konec meseca, ni med njimi, saj se je raje odločil za upokojitev. Iz dobro obveščenih virov, do katerih so nekatere informacije vseeno pricurljale, smo izvedeli, da sta najresnejša kandidata za direktorsko mesto začasni direktor Ljubljanskih tržnic in kranjski mestni svetnik Aleksander Ravnikar in Ivan Hočevar, direktor občinske uprave Mestne občine Kranj. Namigom, da imata omenjena kandidata največ možnosti za izvolitev, je kar verjeti. Samo spomnimo se, kakšen vik in krik so lani v Kranju zagnali, ko so za predsednika nadzornega sveta Komunale izbrali Šenčurjana (podžupana Cirila Kozjeka) in ne Kranjčana. V javnem podjetju, katerega ustanoviteljice in lastnice so sicer občine Kranj, Šenčur, Cerklje, Jezersko, Preddvor, Naklo in Medvode, pa menda najmočnejša, kranjska linija ne more (in ne sme) dvakrat kloniti.

WWW.GORENJSKI-GLAS.SI

Gorenjski Glas

ODGOVORNA UREDNICA
Marija Volčjak

NAMESTNIKA ODGOVORNE UREDNICE
Jože Košnjek, Cveto Zaplotnik

UREDNIŠTVO
NOVINARJI - UREDNIKI:
Boštjan Bogataj, Alenka Brun, Helena Jelovčan, Igor Kavčič, Jože Košnjek, Urša Peternel, Stojan Saje, Vilma Stanovnik, Cveto Zaplotnik, Danica Zavrl Žlebir, Suzana P. Kovačič, Štefan Žargi;
stalni sodelavci: Jasna Paladin, Marjeta Smolnikar, Matjaž Gregorič, Mateja Rant, Mendi Kokot, Miha Naglič, Milena Miklavčič, Renata Škrjanc, Simon Šubic, Dominik Frelih, Igor Žerjav

OBLIKOVNA ZASNOVA
Jernej Stritar, Trickel

TEHNIČNI UREDNIK
Grega Flajnik

FOTOGRAFIJA
Tina Dokl, Gorazd Kavčič, Gorazd Šinik

LEKTORICA
Marjeta Vozlič

VODJA OGLASNEGA TRŽENJA
Mateja Žvižaj

VODJA MARKETINGA
Petra Kejžar

GORENJSKI GLAS je registrirana blagovna in storitvena znamka pod št. 9771961 pri Uradu RS za intelektualno lastnino. Ustanovitelj in izdajatelj: Gorenjski glas, d.o.o., Kranj / Direktorica: Marija Volčjak / Naslov: Zoisova 1, 4000 Kranj / Tel.: 04/201 42 00, fax: 04/201 42 13, e-mail: info@g-glas.si; mali oglasi in osmrtnice: tel.: 04/201 42 47 (sprejem na avtomatskem odzivniku 24 ur dnevno); uradne ure: vsak delovni dan od 7. do 15. ure / Gorenjski glas je poltednik, izhaja ob torkih in petkih, v nakladi 22.000 izvodov / Redne priloge: Moja Gorenjska, Letopis Gorenjska (enkrat letno) in sedem lokalnih prilog / Tisk: SET, d.d., Ljubljana / Naročnina: tel.: 04/201 42 41 / Cena izvoda: torek 200 SIT, petek 300 SIT; letna naročnina: 26.000 SIT; redni plačniki imajo 20 % popusta, letni 25 % popusta; naročnina za tujino: 100 EUR preračunano v tolarje po srednjem tečaju Banke Slovenije; v cene je vračunan DDV po stopnji 8,5 %; naročnina se upošteva od tekoče številke časopisa do pisnega preklica, ki velja od začetka naslednjega obračunskega obdobja / Oglasne storitve: po ceniku; oglasno trženje: tel.: 04/ 201 42 48.

KRATKE NOVICE

KRPIN PRI BEGUNJAH

Zvestoba tovarišem

Upokojenca **Frenka Hrovata** iz Krpina pri Begunjah so tako kot številne gorenjske fante, rojene leta 1925, februarja leta 1943 mobilizirali v nemško vojsko. Na ruski fronti je zbolel na očeh. V bolnišnici mu je zdravnik, doma s Koroškega, pomagal, da je dobil aprila leta 1944 bolniški dopust. Na rusko fronto se ni hotel več vrniti, ampak je odšel konec aprila z vojaško opremo vred k partizanom na Dobrči. Dodeljen je bil h kurirjem. Njegova najpogostejša pota so bila med Drago in Žirovniško planino pod Stolom ter med Drago in Kropo. Ponoči s 27. na 28. januar leta 1945 je bil v skupini kurirjev, ki so zaradi izdaje padli v zasedo pri Vazarjevi hiši na koncu Begunj. Sedem jih je bilo smrtno zadetih, le redkim, med katerimi je bil tudi Frenk, pa se je uspelo rešiti. Tudi po vojni je ostal zvest svojim tovarišem. Že 60 let obiskuje njihovo grobišče na začetku doline Drage, vsako leto 27. januarja pa pripravi skupaj z domačimi in prijatelji pri spomeniku skromno proslavo. Na sliki Frenk Hrovat ob spomeniku na začetku doline Drage. **J. K.**

LANCOVO

Sanacija usada na državni cesti

Direkcija za ceste bo na državni cesti Lesce - Kamna Gorica vendarle sanirala usad pri Lancovem. Cestno podjetje Kranj je namreč pred kratkim zaprosilo občino za soglasje k uporabi občinske ceste skozi Radovljico za obvozno cesto, v vlogi pa je navedlo, da je obvoz predviden od 13. junija do 23. julija in da bo popolna zapora prometa trajala tri tedne. Občina je "cestarjem" izdala pozitivno soglasje in jih hkrati zaprosila, da bi bila polna zapora čim krajša in da bi voznikom v največji možni meri omogočili vsaj enosmerni promet. **C.Z.**

KRANJSKA GORA

Odprli novo občinsko stavbo

V četrtkovem popoldnevu, 9. junija, so tudi uradno odprli novo občinsko stavbo v prizidku k športno prireditveni dvorani, ki jo še gradijo. Pred dobrimi petnajstimi leti je bil prostor zamišljen kot vhodna avla v dvorano, kar pa ni bilo nikoli dokončano. Arhitekt **Vladimir Koželj** je poiskal rešitve, da je sedaj v pritličju 150 kvadratnih metrov namenjenih knjižnici, v svoje prostore se selita Lokalna turistična organizacija in krajevni urad, v nadstropju in mansardi pa je 16 pisarn za občinsko upravo, ki bo končno "zadihala", saj imajo v primerjavi z dosedanjimi najemnimi novi prostori vsi okna. Knjižnica in občina sta nova vrata odprli s petkom, 10. junija, Lokalna turistična organizacija in krajevni urad pa jih bosta v štirinajstih dneh. Predvidoma v letu dni se bo v hišo preselil še upravni del Komunale Kranjska Gora, tako da bodo na enem mestu zbrane se upravne storitve v občini. **M. K.**

Gozdarska pot na črno

Nedovoljena gradnja gozdarske poti do planine Laz, v osrednjem območju Triglavskega narodnega parka.

RENATA ŠKRJANC

Stara Fužina, Bled - Minulo sredo je bil naravovarstveni nadzornik TNP zgrožen nad tistim, kar je videl na poti med Planino pri Jezeru in planino Laz v Fužinskih planinah. Gradbeni poseg s stroji v osrčju Triglavskega narodnega parka. Širitev obstoječe stare poti in gradnja nove gozdarske poti do planine Laz. Gre za povsem nesprejemljiv poseg v TNP in za kršitev Zakona o TNP, Zakona o ohranjanju narave, Zakona o gozdovih in Zakona o graditvi objektov. Zavod TNP je o posegu obvestil gozdarsko in okoljsko inšpekcijo, slednja si je nedovoljeno gradnjo ogledala minuli petek. Ko smo iskali sled do naročnika črne gradnje, smo ugotovili, da posega niso naročili niti na Zavodu za gozdove niti na Gozdnem gospodarstvu Bled, in tudi agrarna skupnost ne sodeluje pri omenjeni gradnji gozdarske poti do planine Laz. **Dušan Jovič**, bohinjski kmetijski svetovalec, je zanikal vsakršno sodelovanje pri gradnji poti in dejal, da se s takimi samovoljnimi dejanji nikakor ne strinja. "Na planini Laz ima pravico do paše okoli 30 kmetov, vendar jim slednja ne daje tudi pravice do nedovoljenih posegov v narodni park. Do planine je prepovedana vožnja z avtomobili in nobene potrebe ni za gradnjo take poti," je pojasnil Jovič.

Tudi direktor Gozdnega gospodarstva Bled **Zvone Šolar** je dejal, da njihovo podjetje ne gradi poti, enak odgovor smo dobili še na Zavodu za gozdove, območni enoti Bled, kjer je vodja odseka za načrtovanje **Andrej Gartner** povedal, da graditelji poti delajo brez dovoljenja zavoda. Za gradnjo poti niso prejeli nobene prošnje in na tem območju tudi ni dovoljena gradnja gozdarske poti. Gozdarsko pot naj bi, kot je povedal **Martin Šolar** iz TNP, gradili brez vseh dovoljenj kmetje iz Stare Fužine in Studora. "Naš nadzornik dnevno spremlja stanje na tem območju, poseg pa si je ogledala tudi okoljska inšpekcija. Planina Laz je ena redkih planin na tem območju, ki ni imela dostopa za traktorje in je bila deležna denarnih spodbud ministrstva za kmetijstvo. Samovoljna odločitev kmetov je vredna obsodbe, saj na zavarovanem območju ne more vsak delati, kar hoče," je še dodal Šolar.

Smeti na pragu Triglavskega parka

MENDI KOKOT

Gozd Martuljek - V bližini kopišča in lučaj od kolesarske steze zlagoma raste "zasebno odlagališče" pretežno gradbenih odpadkov. Domačini vedo povedati, da bi bilo pod dobre dva metra visoko plastjo peska in gramoza moč najti tudi odslužene gume tovornih vozil. Greh - v vasi prst upirajo v domačina, ki opravlja sanacijska dela komunalnih vodov - je še za spoznanje večji, ker so odpadki odloženi v pasu varovanega območja in na robu Triglavskega narodnega parka ter ne nazadnje v turističnem kraju. Občinsko redarstvo je zadnjo prijavo inšpekciji napisalo v začetku maja. Na Komunali Kranjska Gora pa so nam povedali, da vsakdo za gradbene odpadke lahko naroči 500-kilogramski zabojnik, strošek je 20.000 tolarjev, ali sam proti plačilu odpelje odpadke na odlagališče Mala Mežakla. Pri milijonskih gradbenih poslih je odlaganje odpadkov v naravo res čuden način varčevanja pri stroških.

Čeprav naj bi povzročitelj "saniral" črno odlagališče, smeti ostajajo.

MIHA NAGLIČ

GORENJSKI KRAJI IN LJUDJE OD A DO Ž 102

Največji med mitingi

Po vseh velikih žirovskih zborovanjih, ki smo jih na kratko popisali, še vedno nismo odgovorili na vprašanje, katero med njimi je bilo po številu udeležencev največje. Po mojem občutku ter po zaslišanju in preučitvi številnih virov si upam zatrditi, da se je zgodilo v nedeljo, 26. junija 1983. Zasnovano je bilo kot vsegorenjsko srečanje, bilo je nekakšen (post)partizanski miting, zadnji in zagotovo največji med vsemi. Naslov prireditve je bil: XV. zbor aktivistov in borcev NOB Gorenjske ob 40. obletnici ustanovitve Prešernove brigade in izvolitve prvega NOO na Gorenjskem v Žireh.

Srečanje se je začelo že v soboto, ko so se v Alpini zbrali aktivisti OF Gorenjske, prvoborci tedanje škofjeloške občine in člani Zveze borcev iz Žirov. Ogledali so si žirovske delovne organizacije, obiskali osnovno šolo (Padlih prvoborcev - takrat je še nosila to ime) in muzej v Stari šoli in prvi obisk sklenili s kosilom in pogovorom v menzi Alpine. Zvečer je Turistično društvo Žiri v družbenem domu Partizan odprlo razstavo ročnih del, po žirovskih ulicah je donel promenadni koncert, po okoliških hribih so zagoreli kresovi. V nedeljo je Žirovce zbudila godba na pihala z budnico, potem pa so začeli z vseh koncev prihajati gostje in se zlivati na prireditveni prostor na gornjem koncu Žirov, ki mu domačini pravijo na Jezerih, na velikem travniku nad cesto Pod griči, ki poteka tik pod njim. Škoda, da jih ni nihče preštel, prešteli so se le borci Prešernove brigade, med katere so razdelil več kot 700 malic. Vseh zborovalcev skupaj pa je bilo gotovo več tisoč.

Program je bil impozanten. Scenarij je napisal prof. Rado Jan in ga tudi režiral. Na začetku ob 11. uri je pihalna godba, posebej za to priložnost sestavljena in uigrana iz loške in žirovske, zaigrala jugoslovansko himno Hej Slovani. Takoj za njo je veliki mešani zbor, sestavljen iz petih zborov iz Škofje Loke, Virmaš, Železnikov in Žirov, zapel slovensko narodno himno Naprej zastave Slave. Ivan Javor Igor, prvi komandant PB, je raportiral generalpolkovniku Branku Jerkiču, komandantu Ljubljanskega armadnega območja. Glavni govornik je bil tovariš Vinko Hafner, takrat v vlogi predsednika Skupščine Socialistične republike Slovenije. Ob njegovem pa je bila izrečenih oziroma prebranih še cela vrsta pozdravnih in zahvalnih nagovorov.

Združeni zbori in združeni godbi so v nadaljevanju zapeli in zaigrali še večkrat, godbama sta dirigirala Drago Kanduč in Janez Ravnikar, pevskim zborom pa Tomaž Tozon, Slobodan Poljanšek, Franc Čufar in Franc Demšar. Glasbenike so dopolnjevali imenitni recitatorji. Dramski igralci, člani Drame SNG: Polde Bibič, Andrej Kurent, Igor Samobor in Jerica Mrzel. Nastopil je recitacijski zbor Gimnazije Borisa Ziherla iz Škofje Loke pod mentorstvom profesoric Alenke Hafner in Alenke Okorn. Na flavto je zaigrala Vesna Jan, takrat še učenka škofjeloške glasbene šole. Po tem res izbranem in dolgem nastopu v soncu, kakršno sije na začetku poletja, se je začelo vseljudsko druženje in veselje, ki je trajalo vse popoldne in pozno v noč. Za ples je igral ansambel Lojzeta Slaka, pomagali so mu Fantje s Praprotna. Za gostinski servis so poskrbeli intendanti in kuharji enote JLA iz Kranja in gostinci iz Žirov in Škofje Loke ...

Vaščani zahtevajo pločnik

Prebivalci dela Križev menijo, da jih ogroža promet na cesti proti Golniku. Že dolgo zaman čakajo na gradnjo pločnika.

Stojan Saje

Križe - V začetku junija je svet krajevne skupnosti Križe obravnaval težave, ki jih imajo prebivalci Križev zaradi neurejene ceste proti Golniku, Malo naprej od križišča sredi vasi se konča enostranski pločnik, zato je hoja za pešce in vožnja za kolesarje zelo nevarna. Na ovinkasti cesti se zlasti ob vožnji avtov s klanca navzdol pogosto dogajajo prometne nesreče, kar poslabšuje prometno varnost. Razmere bi izboljšal pločnik ob tej cesti, na katerega zaman čakajo.

Ob cesti proti Golniku ni pločnika, kar je posebej nevarno za pešce.

"S problematiko smo seznanili Direkcijo za državne ceste, ki upravlja cesto Križe - Golnik. Odgovorili so nam, da je za urejanje pločnika pristojna občina Tržič. Tam so nam lani pojasnili, naj bi cesto in pločnik uredili ob izgradnji sistema kanalizacije. Predvidevamo, da bo to prišlo na vrsto šele čez nekaj let, kar pa ne moremo čakati. Svet KS je sklenil, da mora občina do konca avgusta 2005 urediti pločnik. Če tega ne bo storila, bomo zaostrili zahteve. Razmišljamo tudi o zapori prometa, saj je stanje nevzdržno," je povedal **Slavko Bohinc**, predsednik sveta KS Križe.

Kot je pojasnil, imajo še druge potrebe pri urejanju krajevnih cest, hudourniških kanalov, kanalizacije in javne razsvetljave, obnovi doma kulture in parkirišča ob njem ter postavitvi čakalnice na avtobusni postaji Retnje. Težava je v tem, da sami nimajo denarja za take investicije.

"Lani smo dobili iz proračuna občine 2,13 milijona tolarjev. Več kot 900 tisočakov nas je stala javna razsvetljava in 565 tisočakov vzdrževanje ceste Vetrno - Gozd. Za slednje nam zmanjkuje denarja, zato smo obvestili občino, naj vzdrževanje prevzame Komunalno podjetje Tržič. Cesta v Gozd in oskrba te vasi z vodo sta večni problem, za katerega ima občina premalo posluha," je ugotovil predsednik krajevne skupnosti, kjer živi tudi tržiški župan.

Jamničani kličejo na pomoč

Danica Zavrl Žlebir

Jamnik - V slikoviti vasici Jamnik, ki jo zaradi lepe lege imenujejo tudi balkon Gorenjske, življenje ni preveč romantično. V štirih od desetih hiš živijo samo starejši ljudje, le šest kmetov pa še vztraja na nehvaležni hribovski zemlji in obdeluje svoj greben. Jamnik želijo ohraniti, radi pa ga pokažejo tudi turistom. Zaradi tega so pred kratkim dali izdelati informativne table, ki opozarjajo na njihov največji zaklad, cerkev sv. Primoža in Felicijana. Izdelal jih je Pavel Majerle iz kočevskega podjetja Mema, Zavod za varstvo kulturne dediščine pa je dovolil, da se table v slovenskem, nemškem in angleškem jeziku namestijo tudi na cerkev. Razen tega so ob cerkvi postavili tudi veliko panoramsko tablo. Cerkvena ključarja **Stane Lotrič** in **Tone Fister** povesta, da bi radi obnovili še cerkveni zvonik, kar bi veljalo 8 milijonov. Sami jih ne morejo zagotoviti, zato kličejo na pomoč donatorje, ki bi jim bili pripravljeni pomagati. Poleg države in lokalne skupnosti bodo za pomoč prosili tudi gorenjski kapital, pravijo Jamničani. Vse "prijatelje Jamnika" bodo povabili na srečanje 1. julija, ko pride maševat nadškof Alojz Uran, domačini pa bodo skupaj s predstavniki Zavoda za varstvo kulturne dediščine iz Kranja predstavili svoje kulturno-zgodovinske znamenitosti. Med prijatelji Jamnika je tudi pevec Andrej Šifrer, ki je leta 1999 posnel videospot z motivom Jamnika ob pesmi Ko zvonovi zapojo. Nastopil bo tudi 1. julija.

Domačini (Stane Lotrič, Tone Fister, Emil Fajfar) s prijatelji Jamnika (Nika Leban in Nataša Koruza z zavoda za varstvo kulturne dediščine; Pavel Majerle, Natalija Kočan in Andrej Šifrer) pri novi panoramski tabli.

Praznik v višavah

Stojan Saje

Ročevnica pri Tržiču - "Nepozabno darilo ob 25-letnici doma Petra Uzarja nam je poklonil ljubljanski Lek, ki je omogočil dva poleta z balonom," je dejala direktorica mag. **Zvonka Hočevar Šajatović**. To so potrdili Majda Špendal, Rudi Volf, Amalija Kostevc, Ivana Šmitek, Ivan Debevc, Janez Papler, Majda Klemenčič in Justina Alič, ki jim je žreb namenil srečo med 17 prijavljenci. Kot je priznala 81-letna **Ivana Šmitek**, si ni mislila, da bo kdaj doživela tako krasen pogled nad vse pod seboj. Lani je ni bilo na vožnji s helikopterjem, zato je tokrat še bolj uživala. V soboto se je pet srečnežev peljalo še s konjsko vprego na vozu. Pestro je bilo tudi na tradicionalnem pikniku. Tam se je zbralo okrog 600 udeležencev, kar je največ doslej. Dan prej je 92-članski kolektiv, ki skrbi za 173 stanovalcev, pripravil svečanost in ogled komedije, v sredo pa mašo z nadškofom Uranom. Za jubilej so izdali brošuro o domu.

Foto: Tina Dokl

KRATKE NOVICE

Tržič

Več kot sto dobitnikov Malih modrih diplom

V petek je Vzgojno-varstveni zavod Tržič ob praznovanju 25-letnice sodelovanja v projektu Zlati sonček in zaključku šolskega leta v dvorani tržiških olimpijcev pripravil posebno prireditev. Na njej so sodelovali vsi otroci iz tržiških vrtcev, v nabito polni dvorani jih je nastopilo kar 360. V projektu Zlati sonček, ki deluje pod okriljem Zavoda za šport, so sodelovali starejši otroci. Udeležili so se petih pohodov, smučanja, plavanja, vodenja žoge ter rolanja ali kolesarjenja. 110 otrok je za vse opravljene naloge prejelo Male modre diplome. Bistvo projekta Zlati sonček je, da otroci razvijejo osnovne gibalne spretnosti in da te spretnosti še naprej razvijajo skupaj s starši. **A. H.**

Takole so se predstavili otroci iz Vrtca Palček.

Jezersko

Višje cene za grobove in mrliške vežice

Najemnine za grobove v občini Jezersko so višje za 3,2 odstotka, torej za ceno inflacije, in za enojni grob skupaj z DDV znašajo 2830 tolarjev za enojni in 5660 za dvojni grob. Tako so na zadnji seji občinskega sveta sklenili svetniki, ki so sprejeli tudi povišanje cen za uporabo mrliških vežic. Slednja je glede na minulo leto povečana za 8,8 odstotka in je posledica višje porabe električne energije, ki je zlasti opazna v zimskem času. Tako uporaba mrliške vežice za en dan (brez noči) stane 6200 tolarjev, za dva ali tri dni (ena ali dve noči) pa 12.370 tolarjev skupaj z DDV. **D.Ž.**

Kranj

Danes javna tribuna o mestnem prometu

Na majski seji sveta Mestne občine Kranj so svetniki obravnavali predlog o povišanju cen vozovnic v mestnem potniškem prometu. Razprava je odkrila vrsto težav: avtobusi so zastareli, z njimi se vozi vse manj ljudi, prevoznik naj bi se bolj elastično prilagajal potnikom in uvajal nove proge. Dogovorili so se, da o problematiki potniškega prometa spregovorijo na javni tribuni. Ta bo danes, 14. junija, ob 16. uri, v sejni sobi 15 Mestne občine Kranj. **D.Ž.**

Gorenjski Glas
WWW.GORENJSKIGLAS.SI

KOMENTAR
DANICA ZAVRL ŽLEBIR

Z večjo ponudbo stanovanja cenejša

Nova stanovanja na Drulovki, ki jih je kranjska občina dobila v zameno za komunalno opremljeno zemljišče v lani zgrajenem bloku, gredo že tretjič v prodajo na javni dražbi. Na nobeni doslej niso uspeli prodati vseh, od dražbe do dražbe pa je nižja njihova cena. Na zadnji je znašala še 315 tisoč tolarjev za kvadratni meter, na junijski bodo štiri stanovanja ponudili po ceni 290 tisočakov za kvadratni meter. Župan Mohor Bogataj neuspeh prodaje po eni strani pripisuje dejstvu, da so za dražbo naredili premalo reklame. Še pomembnejše pa je verjetno dejstvo, da so stanovanja še vedno predraga, zlasti za mlade družine. Ti potem svojo stanovanjsko stisko rešujejo z najemom profitnih stanovanj, polnijo pa tudi čakalno listo na neprofitna najemna stanovanja. Za prva in druga je tudi v kranjski občini veliko zanimanja, najbolj očiten dokaz za to pa je lista prosilcev, na kateri se je ob prejšnjem razpisu za najemna netržna stanovanja potegovalo osemdeset, na novi pa je že kar sto prosilcev. Z gradnjo novega bloka na Zlatem polju bo mestna občina lahko zadovoljila tudi slednje, a še zdaleč ne vseh, saj bo z novogradnjo pridobila le dvajset novih stanovanj.

Drugim torej preostanejo tržna stanovanja. Že zdaj je na tržišču precejšnja ponudba, na voljo bo še več stanovanj za prodajo. Kranj bo denimo z uresničitvijo zazidalnega načrta Planina - jug dobil tristo novih. Pojavljajo se tudi investitorji, ki bodo kupili izpraznjene prostore nekdanje kranjske mlekarne in tam obljubljajo gradnjo dvestotih stanovanj. S povečanjem ponudbe pa bo cena stanovanjem še padla, župan napoveduje, da se bo za kvadratni meter zagotovo spustila na tisoč evrov. Za prihodnje kupce je to vsekakor dobra novica. Občina je v tem primeru pač naključno prodajalka tržnih stanovanj, sicer je njena vloga na področju stanovanjske politike drugačna. Zato tudi ne more biti dvoma, ali Kranj potrebuje petsto novih stanovanj, kolikor se jih obeta v prihodnjih nekaj letih, če se že sedaj obstoječa težko prodajajo. Potrebuje jih že zato, da se stanovanjski trg uravna in da z nižjimi cenami postanejo dostopnejša večjemu številu ljudi.

CERKLJE

Cerkljanski prapor v Parizu

Učenci iz petega razreda Osnovne šole Davorina Jenka so sodelovali na mednarodnem likovnem natečaju na temo Okolje je moja narava in moje zdravje. "To je skupni projekt UNESCA, francoskega parlamenta in podjetja Veolia. V razpisu so navedli pogoje, pod katerimi so ustvarjali učenci. Nekaj izdelkov, na katerih je bilo treba navesti le ime sodelujoče šole, razred ter mesto in državo, smo poslali na natečaj," je povedala likovna mentorica **Maja Zajc Sobočan.** Živobarvne umetnine so imele obliko praporov, komisija je med dvajset najlepših iz vsega sveta uvrstila tudi prapor **Jonatana Zajca Sobočana**. Ob likovnih izdelkih je bilo napisanih veliko lepih misli na razpisano ekološko tematiko, komisijo je navdušilo tudi besedilo petošolke **Katje Žlebir**. Otvoritev razstave je bila v Luksemburških vrtovih v Parizu v začetku junija, nanjo pa so povabili tudi oba učenca, mentorico in ravnatelja **Bogdana Sušnika. S.K.**

KAMNIK

Nagrade za najboljše učence

Kamniški župan **Tone Smolnikar** je s podelitvijo posebnih občinskih priznanj izrekel pohvale učencem in dijakom, ki so se s svojimi uspehi v minulem šolskem letu še posebej izkazali. Čeprav je, kakor je v svojem nagovoru poudaril župan, izbor "najboljših" lahko zelo nehvaležna dolžnost, so med letošnjimi dobitniki priznanj prevladovali učenci z več uspehi na najrazličnejših tekmovanjih iz znanja, z zlatimi bralnimi značkami, raziskovalnimi nalogami. Posebno priznanje je dobilo 21 kamniških osnovnošolcev, pet učencev Glasbene šole Kamnik, učenec in dva dijaka ZUIM-a, pet gimnazijcev in dva dijaka srednje ekonomske šole. **J. P.**

V družbi vitezov in dam

V Kamniku so konec tedna organizirali že devete dobro obiskane srednjeveške dneve.

JASNA PALADIN

Za srednjeveško vzdušje so skrbeli tudi bruhalci ognja. / Foto: Gorazd Kavčič

Kamnik - Minuli konec tedna je staro mestno jedro Kamnika ponovno dobilo slavnostno srednjeveško preobleko, saj so bili že deveto leto zapored po osrednjih starodavnih ulicah in trgih organizirani tradicionalni Srednjeveški dnevi. Tridnevna prireditev, ki jo je tudi letos organizirala Agencija za razvoj turizma in podjetništva v občini Kamnik, se je začela v petek, ko je bilo dogajanje namenjeno najmlajšim, ki so že dopoldan iskali zaklad ujete grajske gospodične Veronike in se skozi ustvarjalne delavnice seznanjali s srednjeveškim življenjem. Dan se je zaključil s pravo srednjeveško pojedino pri grofu Andeškem na Starem gradu nad mestom, ki pa je zaradi slabšega vremena privabila manj obiskovalcev, kot je bilo pričakovati. V družbi domačega gospoda Tihomirja in plemiča Ferdinanda iz Zahodnega kraljestva, ki sta se vseskozi bojevala za naklonjenost kamniške gospodične Milene, kamniških igralcev, ki so poleg ostalih vitezov, gospode, konjenikov, rabljev in glumačev tri dni skrbeli za rdečo nit dogajanja, so se obiskovalci v soboto lahko seznanili s starimi obrtmi, delom v kovačiji, zbirko orožja in oklepov, dvoboji vitezov, bruhalci ognja in glumači na hoduljah, kaligrafi, srednjeveško glasbo ter drugim programom, ki pa je bil letos nekoliko skromnejši kot lani. Predvsem Mali grad je v soboto kljub odlični lokaciji letos brez programa sameval sredi mesta, so pa za dodatno ponudbo spet poskrbeli v KUD Pika, kjer so pripravili razstavo in predstavitev izdelkov na temo pridelave soli, ki je bila v srednjem veku še kako pomembna. Med zanimivejšimi nastopajočimi so bili glasbeniki Glasbenega ateljeja Carl Orff Kamnik, KUD Galiarda s srednjeveškimi plesi in člani Teatra Cizamo s pouličnim spektaklom.

Nedeljsko dogajanje je bilo v celoti prestavljeno na Stari grad, kjer so pripravili srednjeveško tržnico, igre s plesi ter viteški turnir. Kamniški gostinci so tri dni skrbeli za srednjeveške hrane željne želodce, k pravemu vzdušju pa so nedvomno pripomogli bogati kostumi vseh udeležencev.

Obnove povezale

SIMON ŠUBIC

Naklo - Minuli petek je večina od približno 120 prebivalcev naselja Podreber skupaj z gosti proslavila pomembno pridobitev. Občina Naklo je že lani začela obnavljati komunalne napeljave in se lotila izgradnje plinovoda, kanalizacije ter omrežja kabelske televizije. Cestno podjetje Kranj je ob asfaltiranju razširjenih ulic poskrbelo tudi za postavitev ograj. Kot je dejal župan **Janez Štular**, lahko naselje imenujejo Zlata reber, saj so porabili 85 milijonov tolarjev. Izrazil je zadovoljstvo, da so naložbo izpeljali sporazumno z domačini. V njihovem imenu sta se zahvalila **Lojze Konc** in **Viki Zaplotnik**, trak pa so ob županu prerezale **Anica Črnilec**, **Nuša Konc** in **Milena Zaplotnik**. Kot je dejal **Jože Mohorič**, je med obnovo spet zavel skupinski duh v kraju. Naj cesta povezuje ljudi še naprej, je želel župnik **Maks Ipavec**. Dogodka se je veselil tudi nekdanji Naklanec **Branko Žiberna**. Novi domačin **Miran Rudan** je popestril program s petjem, Skokice iz OŠ Naklo so plesale, več mladih pa je potrdilo glasbene talente.

Socialni pogrebi po novem

URŠA PETERNEL

Kranj - Na kranjskem pokopališču so prejšnji četrtek prvič opravili tako imenovan "socialni" pogreb po novem, v obliki raztrosa pepela. Po lani sprejetem odloku Mestne občine Kranj namreč umrlih, ki nimajo svojcev, da bi poskrbeli za njihov pogreb, nič več ne pokopavajo klasično oziroma v žarni zid. "Če ni svojcev ali pa jih ne najdejo, gre za socialni pogreb. Po novem v teh primerih opravimo raztros pepela v kareju za raztros pepela. Pogrebni obred pa je takšen kot pri drugih pogrebih," je povedal vodja pogrebne službe **Janez Kadunc**. Gre namreč za najcenejši način pogreba, hkrati pa je zadnji dom tako pokopanih pokojnikov, ki nimajo svojcev, ves čas lepo urejen. Socialni pogreb plača občina, ki kasneje ugotavlja, ali je pokojnik imel dohodke, iz katerih bi poplačali stroške pogreba.

Znebili bi se ljubljanskih lastnikov

Občine s škofjeloškega območja naj bi imele po novem skoraj petdesetodstoten delež v Radiu Sora.

MATEJA RANT

Gorenja vas - Poljane - Občine Škofja Loka, Gorenja vas - Poljane, Železniki in Žiri so pred časom s strani Radia Sore dobile ponudbo o nakupu dodatnega deleža v tej družbi. Sedanji tridesetodstotni delež naj bi povečale na skoraj petdeset odstotkov. Nakup so doslej že "požegnali" gorenjevaško-poljanski svetniki. Za nakup 2,46-odstotnega deleža bodo morali zato iz proračuna zagotoviti 1,6 milijona tolarjev.

Od naštetih občin ima ta čas največji, 25-odstotni delež v Radiu Sora občina Škofja Loka, ki je tako poleg KD Holdinga in zaposlenih najpomembnejša solastnica tega lokalnega radia. Prav KD Holding pa je po besedah direktorja Radia Sora **Marjana Potočnika** pred dvema letoma začel prodajati svoj delež, in sicer mreži radijskih postaj, ki dajejo poudarek komercialnim vsebinam. "Zato bi se radi znebili ljubljanskih lastnikov, poleg KD Holdinga sta to še družba FM-net in Slovenska odškodninska družba, saj lahko svoje deleže vsak čas prodajo. Bojimo se, da bi potem prešli v roke lastnikov, ki ne bi imeli toliko posluha za lokalno in regionalno naravnano vsebino programa, ampak bi zapluli v bolj komercialne vode," je razloge za ponudbo občinam po odkupu dodatnih deležev v Radiu Sora gorenjevaškopoljanskim svetnikom utemeljil Potočnik. Svetnik **Silvo Pivk** se je ob tem vprašal, ali njegova bojazen morebiti ni prevelika, glede na to da imajo občine v družbi že zdaj kar zajeten delež. "Na spreminjanje vsebine bi lahko novi lastniki vplivali šele, če bi imeli več kot petdesetodstoten delež." Potočnik se je strinjal, da je za sprejemanje pomembnih odločitev potreben petdesetodstotni delež. "A 32 odstotkov predstavlja kontrolni delež v podjetju, ki dolgoročno predstavlja nevarnost, da preraste tudi čez polovico," je vendarle uspel prepričati svetnike Potočnik.

Otroci iz Medvod bodo ostali

BOŠTJAN BOGATAJ

Škofja Loka - V osnovni šoli Jela Janežiča v Škofji Loki, katere ustanoviteljice so štiri občine s škofjeloškega območja, so leta 2000 sprejeli prvo učenko iz občine Medvode. Sodelovanje se je širilo, saj sta naslednje leto prišla še dva, kasneje šest, sedaj jih imajo 11, v naslednjem šolskem letu naj bi jih bilo že 15. Za primerjavo naj navedemo, da so iz občine Žiri v šoli štirje šolarji, občine Gorenja vas - Poljane 10, drugi pa so iz Železnikov in Škofje Loke.

Občine ustanoviteljice poskrbeti za normalen proces pouka. V ta namen vsako leto namenijo kar nekaj milijonov tolarjev, pred njimi je tudi nova investicija v telovadnico. Občina Medvode v ta namen do sedaj ni plačala niti tolarja (plačujejo pa za prevoz), zato je pred časom župan Medvod **Stanislav Žagar** šolo tudi obiskal. Medvoški šolarji s posebnimi potrebami namreč spadajo v šolski okoliš zavoda Janeza Levca v Ljubljani, v Škofjo Loko pa jih starši preusmerjajo zaradi najrazličnejših vzrokov.

Ker jih je vsako leto več, so tudi stroški sorazmerno večji. Tako je šola skupaj z ustanoviteljicami občini Medvode predlagala poravnavanje določenih stroškov ali celo soustanoviteljstvo. Ravnateljica **Marjeta Šmid** nam je pred dnevi povedala, da se pogovori odvijajo pozitivno: "Z Občine Medvode smo dobili dopis, s katerim se obvezujejo, da bodo plačevali stroške. V kakšni obliki bodo pristopili k temu problemu, ali s pogodbo ali kot soustanovitelji, pa je stvar dogovora med občinami. Veseli smo takšnega premika, saj je tu zaključek šolskega leta in pred vrati preusmeritve, usoda učencev iz Medvod pa je tako urejena." Prav lahko pa se zgodi tudi obraten primer. **Jurij Svoljšak** iz občinske uprave nam je povedal, da je v vrtcu v Medvodah vsaj ducat otrok iz občine Škofja Loka.

Prvič tudi čez meter štirideset

BOŠTJAN BOGATAJ

Dolenja vas - Sobota je v Dolenji vasi minila v znamenju konjeniške prireditve, bolj natančno v tekmovanju v preskakovanju na državnem nivoju, ki so se ga udeležili iz vseh klubov v Sloveniji, pripravil pa Konjeniški klub Ratitovec Železniki. Pomerili so se v štirih kategorijah (ovire od metra do 1,30 m) in prvič v Dolenji vasi še v kategoriji MA - preskakovanje ovir na višini 1,40 metra. Med domačimi je največ uspelo **Tini Habjan** s konjem Sir Amadeus - bila je dvakrat tretja. Po tekmovanju je nekdanji smučar Boris Strel predstavil akhaltekinskega žrebca, kratek program pa je pripravilo tudi Kinološko društvo Železniki - Škofja Loka. V domačem konjeniškem klubu, ki so ga ustanovili pred devetimi leti, deluje 52 članov. "Trenutno tekmujeta le Maja in Tina Habjan, prav s takšnimi tekmovanji pa želimo spodbuditi tudi druge mlade k nastopom," je povedal njun oče **Janez Habjan**.

Gregor Mihelčič iz Podvina.

Abraham prve mature

VILMA STANOVNIK

Škofja Loka - Ta mesec mineva petdeset let, odkar so na Gimnaziji v Škofji Loki pripravili prvo veliko maturo. Na njej je zrelostni izpit opravilo devetnajst fantov in sedem deklet, ki so se minuli petek ponovno zbrali ter skupaj proslavili pomemben jubilej. "Čeprav je Škofja Loka med najstarejšimi slovenskimi mesti, pa nima posebno dolge šolske tradicije. Vi ste zaorali brazdo, nato pa je naša šola rasla ter dobila zaupanje z odličnimi učitelji in dobro šolsko klimo. Danes je dijakov štirikrat več kot pred petdesetimi leti," je maturante izpred petdesetih let ob jubilejnem srečanju nagovoril sedanji ravnatelj **Marjan Luževič**.

Od šestindvajsetih maturantov, kolikor jih je leta 1955 opravilo prvo veliko maturo na Gimnaziji Škofja Loka, jih je na srečanje prišlo devetnajst, živih je še dvaindvajset, štirje med njimi pa so že pokojni. Na slavnostni akademiji jih je pozdravil tudi župan **Igor Draksler**, v imenu celega razreda pa je spomine na gimnazijska leta obujal **Izidor Rejc**. **Ivan Hafner** je prebral pismo njihovega razrednika **Andreja Česna**, srečanja pa so se udeležili tudi nekdanji profesor **France Šifrer** in sedanji profesorji. Ob jubileju so na Gimnaziji Škofja Loka izdali tudi priložnostni zbornik.

Prvi maturantje Gimnazije Škofja Loka so se ob 50-letnici velike mature zbrali na slavnostni akademiji v kapeli Škofjeloškega gradu.

POLJANE

Ponovno srečanje v Šubičevi hiši

Minuli konec tedna je potekala že tradicionalna likovna kolonija Iveta Šubica, ki jo je devetič pripravilo Združenje umetnikov Škofja Loka v Štefanovi hiši v Poljanah (rojstni hiši Janeza in Jurija Šubica). Sodelovalo je približno 20 umetnikov iz Škofje Loke, Celja, Nove Gorice, Kranja, Ljubljane in Istre. Tema letošnje kolonije je 60. obletnica konca 2. svetovne vojne, ki je vsebinsko vezana na bogato slikarsko dediščino Iveta Šubica. Dela, ki so nastala v koloniji, bodo na ogled v Galeriji Ivana Groharja na Mestnem trgu v Škofji Loki, od 23. junija naprej, izdali pa bodo tudi poseben časopis. **B. B.**

ŠKOFJA LOKA

Premiera na gradu

Foto klub Anton Ažbe pripravlja mednarodni dia salon, na katerem bo sodelovalo 73 avtorjev iz Slovenije in tujine. Naslov je Premiera, saj avtorji nastopajo s še neobjavljenimi deli, prva projekcija bo danes ob 19. uri v kapeli Škofjeloškega gradu. **B. B.**

HOKEJ

ŽIROVNICA

Mladi v hokejskem kampu

V času med koncem lanske in začetkom nove sezone so se trije jeseniški hokejisti **Tomaž Razingar, Marcel Rodman** in **Dejan Varl** odločili, da v Selu pri Žirovnici pripravijo kamp za mlade. "Ideja se nama je s Tomažem porodila kmalu po končani sezoni in zelo sva vesela, da je bil odziv otrok tako velik. Tako sva morala na pomoč poklicati še Dejana. Osnovna naloga je bilo seveda druženje, vsi skupaj pa smo se veliko naučili. Tako otroci, ki so bili vseskozi zelo prizadevni, kakor tudi mi trije, ki smo se preizkusili v vlogi demonstratorjev in mentorjev," je dejal ob zaključku kampa v hokeju na rolerjih **Marcel Rodman.**

Udeleženci kampa skupaj z vaditelji: Marcelom Rodmanom, Tomažem Razigarjem in Dejanom Varlom.

Na kampu je sodelovalo 45 otrok med 5. in 12. letom, ki so bili veseli, da so se lahko tri tedne učili pod taktirko slovenskih hokejskih zvezdnikov, na koncu pa so vsi dobili tudi majice s podpisi udeležencev SP in državnih prvakov. **Z.R.**

Bonča še ni za v pokoj

Zmagovalec dirke Po Sloveniji je Poljak Przemyslaw Niemiec. Savčan Valter Bonča je dirko kot drugi najboljši Slovenec končal na 6. mestu.

MAJA BERTONCELJ

Kranj - 12. dirka po Sloveniji se je po pričakovanjih odločila v sobotni kraljevski etapi s ciljem na Vršiču. Potem ko so kolesarji ujeli ubežnika **Hansa Petra Obwallerja** (Sava), je bil boj za etapno zmago in za rumeno majico odprt. "Obwaller je bežal in za to, da je bil ujet, so bili "krivi" prav kolesarji slovenskih ekip," je bil po dirki na hladnem Vršiču malce nezadovoljen **Miran Kavaš**, trener Save. Vprašanje je, ali bi Avstrijec v dresu kranjske ekipe, sicer velik ljubitelj živali, ki ima doma dva osla in pet ovac, uspel z begom prav do vrha, saj je med dirko imel nekaj zdravstvenih težav. Morda bi v najtežji etapi štiridnevne dirke Po Sloveniji dočakali vsaj zmago kolesarja slovenske ekipe, tako pa je prestol zasedel 25-letni poljski kolesar Niemiec, ki nastopa v dresu Micheja. Rumene majice si ni pustil

Matej Stare (Perutnina) iz Šenčurja je skozi Kranj pripeljal v ospredju, v vzponu na Vršič pa mu je zmanjkalo moči.
/ Foto: Tina Dokl

sleči niti v zadnji etapi. Najboljši Slovenec je bil na 5. mestu Jani Brajkovič (Krka), ki odhaja v ekipo Discovery Channel, za katero nastopa slavni Lance Armstrong. Tik za njim je dirko končal zmagovalec iz leta 1995 **Valter Bonča.** Po kraljevski etapi je povedal: "Ni bilo tako težko. Za trening sem na Vršič peljal trikrat v enem dnevu hitreje, kot smo šli danes. Nisem pa zadovoljen, ker smo se preveč gledali, kar je izkoristil Niemiec in nam s hitrim skokom ušel. Ko prideš v cilj, šteje le čas, letnik rojstva ni pomemben. Drugače pa vsako leto rečem, da bom vozil le še to in naslednje leto. To se vleče že nekaj let." Izmed Gorenjcev je najvišje, na 11. mesto, prikolesaril mladi **Miha Švab** (Krka).

Za uverturo v veliki kolesarski praznik so z vzponom na 1611 metrov visoki Vršič še pred prihodom profesionalnih kolesarjev poskrbeli rekreativci. Na startu je bilo 279 moških in 18 žensk. Zmagal je **Miran Cvet** iz Hrastnika, ki je za progo iz Trente do Vršiča potreboval 40 minut in 24 sekund, odličen tretji pa je bil **Simon Alič** iz Poljan.

Športno zabavna prireditev

KOŠARKARSKI KLUB ŠKOFJA LOKA

Sobota,
18. 06. 2005
Škofja Loka na Mestnem trgu
od 8.00 ure dalje

Košarkarska srečanja otrok, z mednarodno udeležbo

Podelitev priznanj mladim športnicam in športnikom občine Škofja Loka

Plesno navijaški nastopi

Nagradne igre in metanje prostih metov za nagrade

Zabava ob dobri glasbi

Vabljene vse generacije bivših in sedanjih košarkarskih ekip, ter seveda vsi ljubitelji športa in zabave!

1954 2004
50 let košarke v Škofji Loki

VSTOP PROSTI!

DAN KOŠARKE V ŠKOFJI LOKI

TCG UNITECH LTH ODEJA Mercator ISKRATEL SINTAL Betvi studio izvod Laški utrip Gorenjski Glas

BOKS

KRANJ

Boks je tudi igra na srečo

Minuli petek je bil eden od velikih dni kranjskega boksarskega kolektiva, saj so se vodilni iz kluba ter seveda najobetavnejši boksarji zbrali v prostorih svojega novega sponzorja, Casino Maxa, v kranjskem hotelu Creina. Kot je poudaril trener **Duško Čavič**, čakajo te dni njegove varovance veliki izzivi, saj bo **Alen Kušlaković** nastopil na evropskem kadetskem prvenstvu na Madžarskem, **Erduan Braimi** se bo boril za kolajno na sredozemskih igrah v Španiji, **Igor Makarič** pa naj bi julija nastopil na evropskem mladinskem prvenstvu v Estoniji. Doma jih oktobra znova čaka nastop na vedno odlično obiskanem turnirju za pokal Kranja, skupaj z **Igorjem Bizjakom**, direktorjem Casinoja Max, pa se bodo borili, da bi boks v Kranju dobil še več občudovalcev in podpore, s tem pa tudi več zanimivih dvobojev.

Kranjski boksarji so se zbrali v prostorih pokrovitelja, Casino Maxa Kranj. Ob direktorju Igorju Bizjaku sedijo trener Duško Čavič ter tekmovalca Erduan Barimi in Alen Kušlaković.

"Boks pri nas ni med najpomembnejšimi športi, se pa fantje trudijo in zato jim skušamo pomagati. Boks in igralništvo sta že od nekdaj močno povezana, tudi boks pa je neke vrste igra na srečo, v kateri nikoli ne veš, kdo bo zmagovalec. Prav zato je tako zanimiv," pravi Igor Bizjak. **V.S.**

PLAVANJE

RIM, ZAGREB

Novi uspehi naših

Emil Tahirović iz kranjskega plavalnega kluba Merit Triglav je dosegel tretje mesto na 100 metrov prsno na mednarodnem plavalnem mitingu v Zagrebu, Anja Klinar in Sara Isaković (Žito Gorenjka Radovljica) pa sta blesteli na tekmovanju v Rimu. Sara je na 400 metrov prosto dosegla nov državni rekord s časom 4:13,27 in z njim podrla rekord kranjske plavalke Anje Čarman, ki ga je dosegla pred štirimi leti v Tunisu. S tem rezultatom je osvojila tretje mesto, prav tako tretja je bila na 100 metrov prosto. Anja Klinar pa je v Rimu zmagala na 200 in 400 metrov mešano. Prejšnji teden pa je na plavalnem tekmovanju v Franciji na 400 metrov mešano dosegla drugo, na 200 metrov mešano pa tretje mesto. **D.Ž.**

MOTO ŠPORT

VIRMAŠE

Pintar tretji

Na tretji dirki za evropsko prvenstvo v cestnohitrostnem motociklizmu na Grobniku je lep uspeh dosegel 19-letni Boštjan Pintar (Inotherm, Yamaha) iz Virmaš. V 600-kubičnem razredu Supersport je osvojil 3. mesto. **V.S.**

Reprezentanca bolj uigrana

Na vaterpolskem turnirju Tristar, ki je konec tedna potekal v Kranju, je bila naša reprezentanca boljša od Slovaške in Francije, premoč pa so morali priznati ekipi Srbije in Črne gore.

JOŽE MARINČEK

Kranj - S tekmo med ekipama Srbije in Črne gore in Francije se je v petek popoldne v bazenu v Kranju začel tridnevni vaterpolski turnir Tristar, ki se je v nedeljo končal s tekmo med našo reprezentanco in reprezentanco Francije. Za naše vaterpoliste je bilo tekmovanje še posebej pomembno zato, ker se reprezentantje te dni pripravljajo na svoj letos največji nastop: igranje na sredozemskih igrah v Španiji. Po pričakovanjih so zmagovalci turnirja postali vaterpolisti Srbije in Črne gore, ki so premagali vse nasprotnike. Slovenski fantje so si priigrali drugo mesto, saj so na tekmi proti ekipi Srbije in Črne gore naredili preveč napak, poznala pa se je tudi odsotnost izkušenih Aleksandra Mertlja in Bobana Antonijeviča. Najboljši strelec turnirja je bil Francoz **Aurelien Causin** z 10 goli, za najboljšega igralca je bil izbran **Žiga Balderman** (Slovenija), za najboljšega vratarja pa Francoz **Benoit Bry**.

Naši vaterpolisti so pred več kot osemsto gledalci morali priznati premoč ekipi Srbije in Črne gore. /Foto: Tina Dokl

"S prihodom Mertlja in Antonijeviča bo v ekipi več konkurence, kar je seveda dobro. Se pa fantom že pozna, da je za njimi v zadnjih dneh kar nekaj tekem, kajti igra je že veliko bolj kvalitetna, kot je bila na turnirju v Bukarešti. Moštvo je bolj uigrano, čeprav bo za to potrebno še nekaj dela v naslednjih dneh. Sicer pa bo reprezentanca boljša takrat, ko bo večja kvaliteta dela v slovenskih ekipah," je po turnirju ugotavljal selektor Slovenije **Dejan Jovović**, ki je po končanem tekmovanju fante danes odpeljal še na tekmo v Koper, kjer se bo danes ob 20.30 naša reprezentanca še enkrat pomerila z reprezentanco Srbije in Črne gore, nato pa bo odpotovala v Nico.

Pri LEN-u so že izžrebali kvalifikacijske skupine za nastop na evropskem članskem prvenstvu v vaterpolu, ki bo naslednje leto v Beogradu. Naša moška reprezentanca se bo v skupini A pomerila z ekipami Slovaške, Francije in Malte, naša ženska reprezentanca pa z ekipami Nizozemske, Nemčije in Ukrajine. Iz vsake skupine pa se na prvenstvo uvrstita dve najboljši. Kvalifikacijski turnirju bodo od 7. do 9. aprila 2006.

TENIS

KRANJ

Žemlja zmagovalec tudi v Mariboru

Gregor Žemlja nadaljuje niz uspešnih iger. Z odličnimi predstavami na drugem Futures turnirju z nagradnim skladom 10.000 ameriških dolarjev v Mariboru je obranil zmago ter ATP točke iz preteklega leta, ko je prav tako na igriščih v Ljudskem vrtu dosegel svojo prvo zmago na tovrstnih tekmovanjih. Letos mu je bila pot do zmage malce olajšana, kajti polfinale je proti avstrijskemu igralcu Christianu Maggu zaradi poškodbe nasprotnika dobil brez boja. Nedeljski finalni obračun je proti Hrvatu Vilimu Višaku dobil v dveh nizih z rezultatom 6:1; 7:5 ter si tako priigral 12 ATP točk ter 975 dolarjev vreden delež nagradnega sklada. To je bila že tretja zmaga igralca kranjskega Triglava, sicer doma iz Žirovnice, na Futures turnirjih. Obeta pa se mu še ena lepa priložnost, kajti igralci se s Štajerskega selijo v Koper, kjer bo v tem tednu na sporedu še zadnji letošnji moški turnir pri nas.

Dobre igre Gregorja Žemlje pa so tudi lep obet pred nadaljevanjem tekmovanja za Davisov pokal, kjer bo Slovenija sredi prihodnjega meseca gostila ekipo Latvije. Za Gorenjce bo dvoboj še zanimivejši, kajti reprezentanci se bosta pomerili v Kranju, kjer so teniškemu klubu Triglav po izredno dobro izpeljani zimski predstavi zaupali dvoboj, ki bo tokrat prvič odigran na zunanjih igriščih. **B.M.**

TEK

VISOKO PRI POLJANAH

Kosmač ni dal svojega rekorda

Visoški tek, šesto tekmo gorenjskega pokala v rekreativnih tekih, ki je štela tudi za točke slovenskega pokala, je suverено dobil **Tone Kosmač** s Hotavelj. "Na Visoškem teku sem zmagal tretjič. Rekord proge sem imel že na krajši razdalji in sem sedaj tudi rekorder te nove trase, na kateri pogosto treniram," je povedal 28-letni Kosmač.

Drugi je skozi cilj pritekel **Marjan Zupančič**, ki je v petek slavil na gozdnem teku po Rašici. Prvič ga je v cilju pričakal tudi sinček Mark. Tretji je bil Soričan **Marko Pintar**. Pri ženskah je bila z odličnim tekom prepričljivo najhitrejša **Valerija Mrak** iz Gorenje vasi. **M.B.**

ATLETIKA

KRANJ

Zmagi Marka in Rožleta Prezlja

Drugi del finala Atletskega pokala Slovenije, ki so ga prireditelji zaradi nesreče atletov minuli konec tedna prestavili na to nedeljo, je bil uspešen za gorenjske atlete. Marko Prezelj je zmagal v teku na 400 metrov z ovirami (53.88), njegov starejši brat Rožle (oba AK Kranj) pa v skoku v višino (217). Petra Šink je v teku na 3000 metrov zasedla drugo mesto (10:00.61), Špela Novak (obe AK Triglav) pa je bila v isti disciplini tretja (11:50.63). Tina Čarman (AK Triglav) je v skoku v daljino osvojila četrto mesto (581), na peto mesto pa sta se uvrstila Vojko Korošec (AK Triglav) v metu kladiva (36,06) in Edi Okič (AK Satler Kranj) v metu diska (42,78). **C.Z.**

SMUČARSKI SKOKI

PLANICA

V Planici še brez novega vodstva

Minulo soboto se na občnem zboru Športnega društva Planica ni zbralo dovolj članstva, da bi izpeljali volitve. Društvo šteje 554 članov, prišlo jih je 138, približno 40 premalo, da bi lahko veljavno odločali. V mesecu dni bodo pripravili poseben, volilni občni zbor in ponovno preverili članstvo. Upravni odbor na čelo društva, vsaj za dve leti, ponovno predlaga **Janeza Goriška**, mlajša generacija **Aljoša Dolharja**, nekdanjega skakalca, sedaj pomočnika vodja tekmovanja. Gorišek mu priznava delavnost in zagnanost, vendar deset let prezgodaj za tako zahtevno in odgovorno funkcijo, kajti "rasti je treba po fazah". Sam na čelu društva v prihodnje še najbolj vidi **Bogomirja Koširja**, svetnika in podžupana kranjsko-gorske občine.

V poročilih o delu društva in posameznih klubov v zadnjih štirih letih je bilo slišati pohvalne besede tekmovalcem in izpeljavi zadnje tekme svetovnega pokala v poletih. Manj ugodni so finančni podatki, saj jim je za lani na račun vlaganj v posodobitev objektov ob letalnici in neizterjanih terjatev do sponzorjev ostalo 126 milijonov tolarjev neporavnanih obveznosti. Letos računajo dolg zmanjšati za okoli 20 milijonov tolarjev, da jim le davčna inšpekcija ne bi za nazaj naložila plačila poračuna. **M. K.**

GORENJSKI SEMAFOR

ATLETIKA

11. atletski mednarodni miting mladih v Kranju

Zmagovalci iz gorenjskih atletskih klubov in društev: **mlajši cicibani A** - 80 metrov: Žan Frelih (Triglav) 12,85, krogla: Maj Kern (Triglav) 8,34, **B** - daljina: Ema Loparnik (Triglav) 3,45, krogla: Maša Pelko (Satler Kranj) 8,50, **starejši cicibani C** - 300 metrov: Matic Sajovic (Triglav), 48,57, krogla: Jure Kopač (Triglav) 11,72, **D** - krogla: Anita Ahačič (Triglav) 11,45, **mlajši pionirji E** - krogla: Jaka Muhar (Jesenice) 9,65, **F** - 80 metrov: Alja Sitar (Domžale) 10,75, krogla: Suzana Makarič (Satler Kranj) 12,23, 300 metrov: Klara Hribar (Domžale) 43,01, **starejši pionirji H** - disk: Suzana Makarič (Satler Kranj) 23,69, krogla: Urša Zupanec (Triglav) 10,08, **mlajši mladinci I** - disk: Rok Ravnikar (Satler Kranj) 35,55, **J** - daljina: Petra Perčič (Triglav) 5,22, kopje: Saša Kampič (Satler Kranj) 44,10, 400 metrov: Alisa Bečič (Škofja Loka) 58,69.

VATERPOLO

Rezultati turnirja Tristar v Kranju

SCG - Francija 10:8 (5:1, 2:4, 2:2, 1:1)
Slovenija - Slovaška 11:6 (2:2, 4:2, 3:1, 2:1)
Slovaška - Francija 10:9 (3:3, 1:2, 3:0, 3:4)
SCG - Slovenija 7:6 (3:1, 1:1, 1:1, 2:3)
Slovaška - SCG 4:10 (1:2, 1:2, 2:2, 0:4)
Slovenija - Francija 13:9 (3:2, 3:2, 4:3, 3:2)

Končni vrsti red:

1. Srbija in Črna gora	6 točk
2. Slovenija	4 točke
3. Slovaška	2 točki
4. Francija	0 točk

TEK

7. Visoški tek: absolutno **moški** (13,7 km): 1. Kosmač (Velenje) 43:12, 2. Zupančič (KGT Papež) +1:28, 3. Pintar (Sorica) +2:20, 4. Ferlic (Trmasti) +2:34, 5. Bertoncelj (Kondor) +3:10, 6. Maček (Adergas) +4:35, 7. Koder (Duplje) +6:02, 8. Oblak (Termo) +6:09, 9. Jereb (Šk. Loka) +6:29, 10. Kuhar (Iskraemeco) +6:47; **ženske** (5,6 km): 1. Mrak (AD Posočje) 20:10, 2. Tomec (Papež) +2:04, 3. Balantič (Jub Dol) + 2:47. Po kategorijah so zmagali: Lojzka Bratuša, Zdenka Gaber, Andreja Sušnik, Valerija Mrak, Katja Tomec, Vladimir Savič, Srečko Mrak, Franci Koder, Marjan Zupančič, Tone Kosmač, Peter Oblak. **M.B.**

24. Gozdni tek po Rašici: absolutno moški (10 km): 1. Zupančič (KGT Papež) 34:02, 2. Bertoncelj (Kondor) +56, 3. Škrlep (Šentvid) +1:47; ženske (6 km) 1. Golob (Tekaški Forum) 26:29. **M.B.**

KOLESARSTVO

12. dirka Po Sloveniji (611 km): 1. Niemiec (Miche) 15:34:33, 2. Baliani (Panaria) +30, 3. Rogina (Tenax) +35, 5. Brajković (Krka) +54, 6. Bonča (Sava) +55, 11. Švab (Krka) +1:29, 23. Šilar +3:49, 29. R. Jerše (oba Sava) + 4:29. **M.B.**

BALINANJE

8. KROG: **SUPER LIGA:** Jesenice - Center Pekarna Vrhnika 4:18, Bistrica - Lokateks Trata (jutri); **Vrstni red:** Sloga 18 točk, Bistrica in Lokateks Trata po 15 (tekma manj), Brdo 14, Center Pekarna Vrhnika 13, Ilirija Zabiče in Krim Špica po 12, Jadran Izola in Hrast Blagomix po 9, Jesenice 0 točk. **I. LIGA:** Primskovo - Gitas Karher Mengeš 9:13, Skala Vulk. Hrvatič - Planina 10:12; **Vrstni red:** Gitas Karher Mengeš 20 točk, Planina 18, Antena 15, Petrič Planina 14, Zarja 12, Skala Vulkanizerstvo Hrvatič 11, Luka Koper, Železničar in Primskovo po 9, Jadran Hrpelje 3 točke. **II. LIGA - VZHOD:** Čirče Van Den - Sodček 22:0, Polje - Tržič 15:7, Fužine - Radovljica Alpetour (danes). **Vrstni red:** Polje 20, Čirče VAN DEN 18, Radovljivca Alpetour 15 (tekma manj), Velenje Premogovnik 13, EIS Budničar in Svoboda po 9, Tržič 6, Sodček 3, Fužine 0 (tekma manj). **S. Š.**

SMUČARSKI SKOKI

Pokal Tržiča

Deklice do 14 let: 1. Katja Požun, 2. Anja Javoršek (obe SK Zagorje), 3. Monika Lesnik (SK Triglav).
Dečki do 14 let: 1. Luka Leban, 2. Urban Hrovat (oba SK Tržič - Trifix), 3. Leon Grobljan (SK Zagorje).
Dečki do 13. let: 1. Rok Justin (SSK Stol), 2. Niko Hižar (SSK Velenje), 3. Žiga Oblak (ŠD Planica).
Dečki do 12 let: 1. Urban Sušnik (SK Tržič - Trifix), 2. Jaka Kosec, 3. Gašper Štupar (oba SSK Sam Ihan). **V.S.**

Končno umetna trava!

V nedeljo popoldne so tudi uradno odprli igrišče z umetno travo v kranjskem športnem centru.

Miran Šubic

Kar 120 milijonov vredna naložba je privabila okoli tisoč prijateljev nogometa in igralcev ND Triglav 2000, ki so površino tudi preizkusili. Simbolično so s streli na gol igrišče odprli podžupan Štefan Kadoič, Nada Bogataj Kržan, ki vodi oddelek za družbene dejavnosti, Jože Jenšterle, v.d. direktorja Zavoda za šport, Tone Frantar, podpredsednik NZS, in Branko Remic - dolgoletni pokrovitelj nogometa s podjetjem Živila, in predsednik ND Triglav 2000 Branko Švegelj.

"Želimo si, da bi končno v Kranju uredili tudi tribuno in slačilnice za nogometaše in atlete, iskrena zahvala vsem, ki ste igrišče pomagali zgraditi," je dejal Švegelj.

Prireditev so polepšale kranjske mažoretke, igrišče pa bo zdaj na voljo nogometašem. Večina terminov pripada domačemu klubu (najmanj 45 ur na teden), MNZ Gorenjske (18 ur na teden), za reprezentance, trenerje, sodnike - ostale termine bo tržil Zavod za šport. Igrišče je dodatno osvetljeno in ima posebno ograjo, na njem pa bo mogoče vaditi tako rekoč v vseh vremenskih pogojih. ND Triglav 2000 ima 10 moštev, ki bodo zdaj imela boljše pogoje za vadbo, kar sta poudarila tudi govornika Štefan Kadoič in Tone Frantar.

Po svečani otvoritvi pa so na glavnem igrišču nastopili domači dečki do 14 let, ki so se v finalni tekmi za prvaka Slovenije pomerili z Mariborom. Gostje so bili bolj kakovostno moštvo in so zmagali kar s 4:0, na povratni tekmi v četrtek torej Kranjčani le s čudežem lahko osvojijo naslov: "Treba je priznati, Maribor nas je nadigral, a predajamo se ne. Nogomet so zmage in porazi, fantje so veliko dosegli z uvrstitvijo v finale!" je dejal trener Ivo Levstek. Tekmo si je ogledalo več kot 600 gledalcev.

GORENJSKO NOGOMETNO REŠETO

Izpadel je Polet

Iz prve gorenjske nogometne lige je po odločitvi v zadnjem krogu izpadlo moštvo Poleta. Bohinjci, ki so premagali sosede z Bleda in tako izborili kvalifikacije, se bodo pomerili v dveh tekmah s Kranjsko Goro, ki je bila druga v drugi Gorenjski ligi. V ligo prihaja Naklo, v prihodnje pa bomo predstavili tudi nove prvake - Visoko. Kdo od vodilnih klubov bo tretjeligaš, še ni znano ...

Jeseničani presenetili

V kategoriji dečkov do 8 let so novi gorenjski prvaki zasluženo mladi nogometaši z Jesenic, ki so bili boljši od Ločana, Britofa, Triglava in Save. Turnir je bil v soboto v Stražišču, vsa moštva so prej zmagala v svojih skupinah. Jeseničani so premagali vse nasprotnike, tudi favorita Britof in Triglav! Senco na dobro organizirano tekmovanje je vrglo ravnanje sodniške organizacije, ki iz leta v leto pošilja na taka pomembna tekmovanja nedorasle sodnike, eden je celo zamudil ...

Jutri o prvaku pri dečkih

Jutri ob 18. uri bo na stadionu v Kranju turnir treh moštev dečkov do 10 let. Gre za finale tekmovanja, ki je potekalo kar v treh ligah - več kot 300 otrok je igralo nogomet! V dveh ligah so prvaki dečki Triglava (sicer nastopajo s štirimi ekipami, dve sta se uvrstili v finale), tretji udeleženec pa so Jeseničani. Igrali bodo vsak z vsakim, zmagovalec bo prvak Gorenjske! Sicer pa prvaki Gorenjske do 12 let, Triglav, igrajo jutri z Gorico četrtfinalni obračun za prvaka Slovenije v Gorici.

Redžič v Primorje?

Gorenjski nogometaši so cenjeni po Sloveniji. Negotova je usoda Mejača (Mura), Aljančiča (Ljubljana), ker sta kluba na poti v tretjo ligo, Darko Milanič pa si je ogledal prejšnji petek na delu vratarja Jesenic Redžiča. Primorje potrebuje drugega, mladega vratarja in 22-letni Jeseničan je morda pravi izbor.

Slavje Britofa, Save ter fantov in deklet Velesovega ...

Napredek gorenjskega nogometa je ob izteku letošnje sezone znova očiten!

Miran Šubic

V Stražišču je v soboto popoldne padel zastor nad tekmovanjem v drugi slovenski ligi - zahod. V njej so nastopala (s kadeti in mladinci) moštva Jesenic, Save in Britofa. Slednji so kot novinci v ligi dosegli največji uspeh: "Imamo okoli 160 igralcev vseh starosti, načrtno delo z mladimi je nagrajeno z uvrstitvijo mladincev in kadetov v prvo ligo. Želimo si boljše pogoje, urediti bo treba slačilnice, igrišče," je dejal Tone Borovnica, sekretar kluba in eden od tistih, ki v Britofu delajo že dolga leta. Gonilna sila dogajanja pa je nekdanji odlični igralec in zdaj uspešen trener Brane Pavlin, ki je sedanjo mladinsko generacijo popeljal v prvo ligo po trdem dolgoletnem delu. Podobno je s kadeti trenerja Marjana Burgerja, ki so v drugi ligi osvojili drugo mesto. Napredek dela z mladimi v Britofu je dokaz, da se tudi v manjših sredinah lahko dela dobro, predano in načrtno. Za uvrstitev v višji rang tekmovanja štejejo skupni rezultati obeh ekip - mladinci so bili premočno prvi, kadeti drugi. Vsekakor pa tudi rezultati pri drugih selekcijah (dečki so prvoligaši) kažejo na to, da ima Gorenjska povsem zasluženo dva kluba v najboljši državni ligi. Zanimivost: na nogometni poti je že nov član družine Pavlinovih, ki igra za kadete - tradicija nogometne družine se nadaljuje!

Prvaki druge lige-zahod pri kadetih - moštvo Save iz Kranja.

Kadeti Save (trener je neumorni Sašo Eržen) so v soboto prav tako ponosno dvignili pokal: "Skupaj smo že več let, gre za uspešno generacijo, ki še ni rekla zadnje besede," je dejal trener Eržen, alfa in omega nogometa v Stražišču Viktor Eržen pa je dejal, da Sava ostaja klub, ki je in bo načrtno delal z mladimi. V Stražišču si želijo še boljših pogojev za delo, razsvetljava na igrišču za trening pa je pomembna pridobitev. Sicer pa so v medsebojnem obračunu poraza doživeli - prvaki. Kadeti Save so izgubili z Britofom z 2:5, mladinci Save pa so zmagali s 4:1. V seštevku z mladinci so Savčani pri vrhu druge lige, vsekakor tudi lep uspeh. Jeseničani tokrat niso posegli po prvih mestih, kot vedno pa s svojo nogometno šolo lahko igrajo v slovenskem prostoru.

"Oče" uspeha Britofa - Brane Pavlin.

Na Gorenjskem so prvaki tudi mladinci Ločana in kadeti Velesovega ter starejši dečki iz tega kluba (do konca so bili ogorčen boj s Savo). Ali bo še komu uspelo v kvalifikacijah za slovensko ligo, bo znano v prihodnjih tednih. Vsekakor pa so v Velesovem lahko ponosni tudi na to, da ima Gorenjska dober ženski nogomet. Pri mladih pa so dekleta do 16 let iz Velesovega celo državne prvakinje! Gre za nogometašice z vse Gorenjske (od Žirov do Velesovega), nekatere pa že nastopajo za žensko ekipo v prvi ligi.

Državne prvakinje do 16 let - Velesovo.

Z GLASOM DO BOLJŠE ZELENJAVE

Radič, zelje, pesa, koleraba, blitva

MONIKA BERTONCELJ

Radič je res grenak, a zato zdrav

V teh dneh bomo posejali radič. Izbrali smo sorti Palla rossa in Pan di zucchero. Obe kalita od 5 do 14 dni in sta zgodnji sorti, ki ne prezimita. Palla rossa naredi okrogle glavice, njeni vinsko rdeči listi so dobri in nekoliko grenkega okusa. Ravno te grenke sestavine pa uravnavajo prebavo ter pospešujejo kroženje krvi in presnovo. To isto velja tudi za Pan di zucherro, le da so njegove glave bele, kompaktne in podolgovate.

Rdečo peso presadimo in ji skrajšamo liste

Rdeča pesa ima zdaj že približno 20 centimetrov in je dovolj velika, da jo razredčimo. Vsaka rastlina potrebuje približno deset centimetrov prostora, če želimo, da se bo lahko dovolj odebelila. Preden peso presadimo, ji skrajšamo vse liste in to za približno deset centimetrov. Rastline, ki smo jih populili, nasadimo na novo gredo. Posadimo jih v vrste, med rastlinami naj bo približno deset centimetrov prostora, med vrstami do 25 centimetrov. Ko peso presadimo, jo zalijemo, da se korenine oprimejo zemlje in da rastline začno rasti.

Rumena podzemna koleraba

Podzemno rumeno kolerabo bomo posejali še enkrat, če jo želimo imeti doma čez vso zimo v ozimnici. Pospravili jo bomo šele pozno jeseni, tik pred slano. Ko je koleraba večja, naj bi rasla v vrstah. Zato jo bomo, ko bo imela nekaj centimetrov, po potrebi še razredčili. Če bomo hoteli imeti velike rastline, naj bi bilo med njimi približno 25 centimetrov razdalje, med vrstami pa 40 centimetrov.

Domače rdeče jagode so odlične, rodijo pa že od začetka junija.

Zelje je zdaj še majhno, upamo pa, da bo kmalu naredilo prve glave.

Presadimo zelje, blitvo

Sadike zgodnjega zelja smo vzgojili sami. Sredi aprila smo ga posejali v toplo gredo, konec maja pa so bile že tako velike (25 centimetrov), da smo jih presadili na stalno mesto in upamo, da bodo kmalu naredile prve glave. Zdaj so za presajanje zrele že tudi sadike bolj pozne sorte (zelje ljubljansko) in tudi tega bomo presadili na stalno mesto. Zgodnjega smo posadili bolj na gosto - med sadikami smo pustili 30 centimetrov razdalje. Pozno, pa naj bi naredilo večje glave, zato smo med sadikami pustili 50 centimetrov razdalje. Tudi blitva je že tako velika, da jo bomo presadili na stalno mesto, saj ima tudi ona že približno 25 centimetrov. Med rastlinami bomo pustili približno 30 centimetrov razdalje, saj želimo imeti velike rastline.

Nasadimo brokoli

Lani smo sadike brokolija kupili, letos pa smo jih nekaj vzgojili sami, druge, ki si bolj pozne, pa smo dobili od sosede. Tako upamo, da bomo svež in mlad brokoli jedli od septembra pa tja do pozne jeseni. Naš brokoli smo posejali sredi maja, zdaj pa je že tako velik (približno 20 centimetrov), da ga bomo posadili na stalno mesto. Brokoli bomo na gredo posadili v dveh vrstah, med rastlinami pa bomo pustili pol metra prostora. Potrebuje dobro pognojeno zemljo.

MOJ POGLED
DAMJANA ŠMID

Dajmo jim občutek pripadnosti (2)

"Rajši sem narkoman, kot nihče." (NN)

Zgornja izjava pove vse. Vsak človek ima potrebo, da je nekdo, da nekam pripada. To je osnovna psihološka potreba in od rojstva naprej težimo k temu, da jo zadovoljimo. Otroci, ki ne čutijo pripadnosti družini ali kasneje skupini v vrtcu, v šoli, pri športu ..., so naivne žrtve vseh tistih, ki iščejo in tudi najdejo težave. Zapeljati takšnega otroka v skupino, ki se ukvarja z drogo, s tatvinami ali z uničevanjem lastnine, ni nič težkega. Mladostnik bo naredil vse, da bo nekam pripadal. Če ne med dobre fante, pa med slabe. Koristno je vključevanje otrok v razne skupine, krožke in društva, kjer imajo možnost razvijati svoje talente in interese, hkrati pa čutijo povezanost z drugimi. Starši lahko pripadnost spodbujamo s tem, da smo kot družina čim več skupaj, da imamo skupne obroke, da se pogovarjamo, da se zanimamo drug za drugega. Že od malega otroke vzgajajmo k temu, kako se obnašamo, ko smo gostje in kako pogostimo druge, kako vzdržujemo prijateljske in družinske vezi. Pogovarjajmo se o naši družini, o prednikih, o naših koreninah. To je še kako pomembno v času, ko nastopi v družini stiska, ko pride do bolezni ali do nesreče. Takrat naj otroci vedo, da so okrog njih še drugi ljudje, ki jim bodo pomagali, če jim starši ne bodo mogli. Včasih z otroki delamo vajo, ko napišejo tri odrasle osebe, na katere se lahko zanesejo in katere bi prosili za pomoč, če bi bili v stiski. Običajno so to starši, sorodniki ali prijatelji. Vse pogosteje se dogaja, da kdo izmed otrok ne napiše nobenega odraslega in to je zaskrbljujoče. Težko je biti otrok, če imaš občutek, da si sam. Eden izmed strokovnjakov, ki se ukvarja z vzgojo otrok, svetuje, naj imajo otroci ob postelji fotografijo svoje družine. Menda naj bi se podobe, ki jih vidimo zadnje pred spanjem, vtisnile zelo globoko v spomin. Pogledaš svojo družino in zaspiš. In kaj je lepšega, če veš, da si v tej družini srečen, zaželen in ljubljen?

RADIODMEV
90.9, 97.2, 99.5, 103.7 MHz
UKV, STEREO, RDS

Radio Cerkno, d. o. o.
Platiševa ulica 39,
5282 Cerkno
Tel.: 05/37 34 770
Fax: 05/37 34 771
E-pošta:
info@radio-odmev.net

Izberi 50 % popust!
za akustiko, videotehniko, telefonijo in računalništvo
Vsak 50-i kupon skriva 50 % popust!
Prav vsak kupon pa najmanj 5 % popust!
Kupon vam prinaša popust, ki ga boste izbrali sami in lahko predstavlja 5, 10, 25 ali 50 % vrednosti vsega nakupa!
DODATNE UGODNOSTI!
• DODATNI 5 % POPUST pri gotovinskem nakupu nad 299.000 SIT!
• Večji nakup šteje več! VREDNOSTNI BON DO 5 % obračunske vrednosti!
• Možnost nakupa 5 ČEKI NA 12 OBROKOV BREZ OBRESTI!
Podrobnejše informacije o dodatnih ugodnostih dobite na prodajnih mestih.
V Merkurjevih trgovskih centrih s prodajnim programom MERKUROOM.
MERKUR
Ustvarjamo zadovoljstvo

VENERINA POT 2005
ŠKOFJA LOKA
SREDNJEVEŠKA PRIREDITEV
25. IN 26. JUNIJ 2005

SOBOTA, 25.06.2005, od 10.00 do 22.00
- MESTNI KLICAR IN OTVORITEV VENERINE POTI
- SREDNJEVEŠKA TRŽNICA S PRIKAZI STARIH OBRTI IN ŽIVILSKA TRŽNICA
- SPREMLJEVALNI PROGRAM: razstave umetnikov, nastopi plesnih in glasbenih skupin s srednjeveško glasbo, viteški šotor viteza Janeza Smokuškega, skrinja presenečenja in prikaz ročne izdelave papirja, kovnica srednjeveških kovancev, pridelovanje soli na srednjeveški način, viteški boji, mečevanje, lokostrelstvo, vklenitev v klado, glumaška predstava z ognjenim spektaklom in hojo na hoduljah, viteški tabor, vedeževalka, koncert...
- DELAVNICE IN PRAVLJICE ZA OTROKE
- OSREDNJI DOGODEK: VITEŠKI BOJI IN POVITEZITEV Z LATINSKO MAŠO, VRT LOŠKEGA GRADU
- BOGATA SREDNJEVEŠKA KULINARIKA
- VEČER SREDNJEVEŠKE GLASBE IN PLESA
- OGNJEMET

DODATNA TURISTIČNA PONUDBA:
- dan odprtih vrat Loškega muzeja,
- brezplačni vodeni ogledi mesta ob 14. in 18. uri,
- zanimivi turistični paketi,...

NEDELJA, 26.06.2005, od 09.00 do 12.00
- RAZSTAVA V. MOHORČIČA "LOŠKI PASIJON V BAKRU",
- VITEŠKI TAŠOR, DELAVNICE, PLESI.

VABLJENI!

OBČINA ŠKOFJA LOKA
INFORMACIJE:
Lokalna turistična organizacija Blegoš
Kidričeva cesta 1A, 4220 Škofja Loka
Tel.: 04/517 06 00
Faks: 04/517 06 08
E-pošta: info@to-blegos.si,
http://www.to-blegos.si
http://www.ski@loka.si
POKROVITELJA:
Gorenjski Glas

NESREČE

PODVIN

Trčil v avtobus gasilcev

V nedeljo, 12. junija, ob 4. uri je na glavni cesti Črnivec - Radovljica 22-letni voznik z Jesenic z osebnim vozilom trčil v nasproti vozeči avtobus, s katerim se je 31 prostovoljnih gasilcev iz okolice Logatca in Vodic vračalo z gasilskega sejma v Nemčiji. Jeseničan je vozil iz smeri Črnivca proti Radovljici. Ko je pripeljal v Podvin, je v levem ostrem ovinku pri vožnji po klancu navzdol zapeljal na nasprotni vozni pas in trčil v avtobus. Voznik avtobusa je po trčenju zapeljal v desno izven vožišča, kjer se je prevrnil na desni bok. Pri tem se je sedem potnikov v avtobusu lažje poškodovalo, zato so jih z reševalnim vozilom prepeljali v ZD Radovljica in v bolnišnico Jesenice. Po prejeti zdravniški oskrbi so se lahko odpravili domov. Zoper voznika osebnega avtomobila, ki je po poročanju policije vozil pod vplivom alkohola, bodo policisti podali obdolžilni predlog na okrajno sodišče v Radovljici. **S. Š.**

KRANJ

Padel s kolesom

V soboto, 11. junija, popoldne so OKC Kranj obvestili, da je na Cesti 1. maja v Kranju padel kolesar in se poškodoval. Policisti so ugotovili, da je 84-letni Kranjčan peljal svoje kolo proti centru mesta. Ko se je ustavil, da bi sestopil s kolesa, je padel na tla in si pri tem zlomil stegnenico. Oskrbeli so ga v Kliničnem centru v Ljubljani. **S. Š.**

STRAHINJ

Skozi luknjo nadstropje nižje

V soboto, 11. junija, ob 17.40 je na podstrešju stanovanjske hiše v Strahinju padla 61-letna ženska in se huje poškodovala. Policisti so ugotovili, da je 61-letna domačinka prišla na obisk k sosedi, ki je pospravljala na podstrešju. Soseda je med tem hodila po podstrešju in stopila na karton, ki je prekrival odprtino dimenzije 130 x 70 cm. Karton je popustil, tako da je padla nadstropje nižje ter si poškodovala hrbtenico in zlomila levo golen. Odpeljali so jo v jeseniško bolnišnico. **S. Š.**

KRANJ

Napačno postavljena znaka

Bralci so nas opozorili, da sta na znaku za krožišče pri Mercator centru v Kranju dva reklamna panoja, ki sta postavljena napačno. Na policijski upravi v Kranju so nam povedali, da obvestijo o takih primerih upravljavca ceste kot tudi prometnega inšpektorja. Prometni inšpektor da odredbo, da se taki znaki, ki ne spadajo na cesto, odstranijo in odredi tudi ustrezno denarno sankcijo. Lastniki teh tabel bi si morali pridobiti primerno dovoljenje in plačati določen znesek, s tem pa bi si zagotovili tudi primeren oglasni prostor. **V. Č.**

Zgorel prazen objekt Cablexa

Z nekdanje Zlitove lakirnice v Tržiču je sredi novembra veter odnesel streho. Včeraj, sedem mesecev kasneje, je v istem poslopju še zagorelo.

SIMON ŠUBIC

Tržič - Vžgalo se je nekaj pred deseto uro dopoldne. Po prvih podatkih je zagorelo med rezanjem odtočne cevi v zgornji etaži praznega poslopja. Iskre, ki jih je ustvarjala rezilka, so zanetile barvo, ki se je v dolgih letih nabrala na stenah cevi. Ta je bila izpeljana iz kabin za barvanje v nekdanji lakirnici.

"Gasilo je 42 prostovoljnih in poklicnih gasilcev, v intervenciji smo uporabili 11 vozil. Na kraju požara smo nekaj čez 10. uro prvi prišli gasilci iz Bistrice, kasneje še ostali. Ker gre za nekdanjo lakirnico, v kateri je bilo shranjene še nekaj barve, in je obstajala nevarnost gorenja nevarnih snovi, smo na pomoč poklicali tudi kranjske poklicne gasilce. Poleg tega smo za zahtevno gašenje potrebovali dvižno lestev, ki jo Kranjčani imajo," je dobri dve uri kasneje, ko so gasilci požar že omejili in začeli z odstranjevanjem pogorele strešne pločevine, razložil vodja intervencije **Aleš Meglič** iz PGD Bistrica pri Tržiču. Med gašenjem se je po vratu in rokah opekel bistriški gasilec **Štefan Stubljar**, drugemu je v vročem ozračju postalo slabo.

Prostovoljni gasilci so iz gorečega poslopja, ki je sedaj v lasti podjetja Cablex, najprej odstranili ostanke barve in zatem z močenjem zunanjih sten preprečili, da bi se ogenj razširil na bližnji objekt Peka in trgovine Spar. "Takoj smo evakuirali okolico požara. V Cablexu so morali prekiniti s proizvodnjo, delavce pa smo preselili na dvorišče. Prav tako smo se v dogovoru s poslovodkinjo odločili, da za čas požara izpraznimo tudi trgovino Spar. V bližini se nahaja tudi vrtec, kjer smo jim naročili, naj zaprejo vsa okna in vrata, v primeru širjenja gostega dima pa bi vrtec tudi izpraznili, a to kasneje ni bilo potrebno," je razložil komandir tržiške policije **Mitja Perko**.

Gasilci so požar omejili v dveh urah. / Foto: Tina Dokl

Viktor Vračar, direktor podjetja Cablex, v katerem izdelujejo kabelska vezja in ožičenja za avtomobilsko industrijo, belo tehniko in ostale programe, je bil novinarjem na voljo le po telefonu. Pojasnil je, da je bila nekdanja lakirnica prazna, v njej pa trenutno niso načrtovali nobene proizvodnje. Škoda je zato manjša, kot bi lahko bila. Ogenj se sicer proizvodnih prostorov ni dotaknil, kljub temu pa so za približno štiri ure prekinili z delom.

Do zaključka redakcije je ocenjevanje škode, ki jo je povzročil požar, še potekalo. Po grobih ocenah naj bi znašala okoli trideset milijonov tolarjev. V nekdanji lakirnici je v preteklosti že večkrat gorelo, nazadnje pred dvema letoma.

V Zaki eksplodiral plin

V času eksplozije v restavraciji Regatnega centra na Bledu na srečo ni bilo gostov. Najhuje jo je skupil kuhar.

URŠKA PETERNEL

Bled - Minuli četrtek malo pred tretjo popoldne je v restavraciji Regatnega centra v Zaki na Bledu eksplodiral plin. Pri tem je kuhar dobil opekline po obrazu in rokah, medtem ko sta jo najemnik lokala in njegova žena, ki sta bila v tistem trenutku prav tako v restavraciji, k sreči odnesla brez poškodb. Sreča je tudi v tem, da ob eksploziji v restavraciji ni bilo nobenega gosta.

Restavracijo Regatni center oziroma Penzion Zaka imata v najemu že četrto sezono Branko in Breda Tonejc. Kot nam je povedala **Breda Tonejc**, so tisti dan prestavljali zamrzovalno omaro in delavca sta po vsej verjetnosti z nogami prestavila ročico ventila za plin. Plin je tako začel uhajati, ko pa je kuhar hotel prižgati cigareto, je počilo. "Nihče ni opazil, da je ventil premaknjen. Zanimivo pa je, da smo že prej zavohali plin, pa ni bil nihče pozoren," je povedala Tonejčeva. "Udar je bil tako močan, da je moža, ki je stal za šankom, kar prestavilo, sama pa sem mislila, da je potres."

V restavraciji so popokale tudi šipe, k sreči pa je bil ravno čas po kosilih, tako da niso imeli nobenega gosta ne v restavraciji ne na terasi. Najhuje pa jo je skupil kuhar, ki mu je najprej pomagala zdravnica iz blejskega zdravstvenega doma, nato pa so ga odpeljali v jeseniško bolnišnico. Mesto nesreče so si ogledali kriminalisti, in kot so sporočili s Policijske uprave Kranj, bodo najemnika restavracije kot odgovornega za varnost pri delu kazensko ovadili zaradi utemeljenega suma storitve kaznivega dejanja ogrožanja varnosti pri delu.

Plin je eksplodiral v kuhinji. / Foto: Urška Peternel

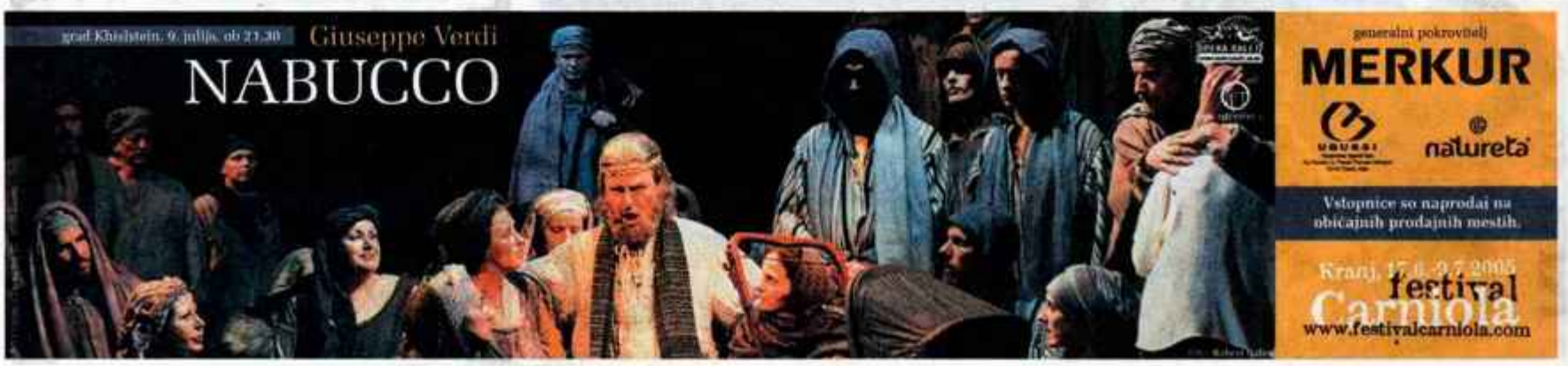

Kranj, 17.6.-9.7.2005

festival Carniola

www.festivalcarniola.com

Piše: Andreja Okorn

Zgodovinski viri nakazujejo, da se je v času razvoja prve slovanske države Karantanije, ki je obsegala območje današnje avstrijske dežele Koroške in morda štajersko Podravje (7. in 8. stol.), na območju južno od Karavank razvijala še ena slovanska samostojna kneževina po imenu 'Karniola'.

Janko Prunk, Kratka zgodovina Slovenije, 2002

Festival Carniola podobno kot kneževina presega meje starega mestnega jedra Kranja, kjer se odvija. Gre za največji in najbolj kakovostni festival na Gorenjskem, ki ima izjemen pomen za oživljanje starega mestnega jedra, lokalni kulturni razvoj in promocijo. Podobno kot je v preteklosti kneževina skrbela za svoje podložnike in njihov razvoj, tako festival Carniola skrbi za kakovosten kulturni razvoj svojih obiskovalcev. Teh pa je vsako leto več in festival počasi dobiva razsežnosti vseslovenskega kulturnega ponudnika.

Festival Carniola, ki pod svoje okrilje sprejme dogodke, kot so opera, popularni koncerti, klasična glasba, folklora, otroški program in ulično gledališče, si zato vsekakor zasluži tudi naziv **mednarodni multikulturni festival.**

Štiritedensko dogajanje je postavljeno na štiri lokacije: Grad Khislstein, kjer se bodo odvijale gledališke predstave in kakovostni popularni koncerti, Pavšlarjeva hiša oz. njen atrij bo namenjen klasičnemu ciklusu, na Pungertu bomo gostili jazz izvajalce in skupine, ki z eksperimentiranjem proizvajajo ritme za najbolj zahtevno uho, Glavni trg oz. Prešernova ulica pa bo namenjena uličnim predstavam, otroškemu programu in številnim **uličnim umetnikom.**

Obetajo se nam torej štirje tedni prvovrstnih kulturnih dogodkov, ki bodo Kranju, tako kot vsako leto pustili svojevrsten pečat. Več informacij o festivalu si lahko prberete na **www.festivalcarniola.com.**

NE ZAMUDITE ...

od 15. do 19. junija
19.00 - prostori bivše trgovine Astra
POLNOČNA MARGARETA
senzorialno gledališče Senzorium

17. junij
21.30 - Grad Khislstein
DARJA ŠVAJGER, JURE IVANUŠIČ, ROMANA KRANJČAN, LARA JANKOVIČ
Večer šansonov in zimzelenih melodij

18. junij
21.30 - Grad Khislstein
ZORAN PREDIN in ŽIVE LEGENDE ter ARSEN DEDIĆ
Koncert za zaljubljene

21. junij
21.30 - Grad Khislstein
HOTEL BABILON (Violeta Tomić)
gledališka predstava

24. junij
21.00 - Pungert
PINK FREUD (Puljska)
jazz koncert

24. junij
21.30 - Grad Khislstein
KLAPA CRIKVENICA
koncert dalmatinskih pesmi

25. junij
21.30 - Grad Khislstein
SIMFONIČNI ORKESTER SLOVENSKE FILHARMONIJE
koncert

28. junij
21.30 - Grad Khislstein
OBUTI MAČEK (Spas Teater)
gledališka predstava

VEČER ŠANSONOV IN ZIMZELENIH MELODIJ

Jure Ivanušič - leta 2001 je diplomiral iz dramske igre in umetniške besede na AGRFT v Ljubljani. Deluje kot igralec, režiser, tekstopisec, glasbenik in skladatelj, in sicer v gledališču, na televiziji ter pri filmu.

Romana Krajnčan - posvetila se je glasbi za otroke ter doslej izdala 11 kaset in zgoščenk, pripravila štiri mjuzikle in izdala knjigo Murenčki. Pred kratkim nas je prijetno presenetila z odličnim avtorskim albumom Nekaj je v zraku, ki pa ga je namenila odraslim sladokuscem glasbe in poezije.

Darja Švajger - leta 1995 je zmagala na EMI. Skladba Prisluhni mi je v Dublinu zasedla 7. mesto. Predstavnica Slovenije na Evrosongu je bila tudi leta 1999 v Izraelu, skladba Še tisoč let pa je takrat pristala na 11. mestu.

Lara Jankovič - igralka, pevka, plesalka in voditeljica so vloge, ki jih v svojem življenju nadvse uspešno opravlja Primorka. Na svoji zgoščenki, Pred vami stojim gola, je šanson obarvala s tangom, kabaretom in ciganskim melosom.

KONCERT ZA ZALJUBLJENE

Zoran Predin je priznani slovenski glasbenik, pesnik in kantavtor. Pred petindvajsetimi leti je ustanovil svojo rokersko skupino, prvoligaški bend nekdanje Jugoslavije, z imenom **Lačni Franz.** V devetdesetih je začel samostojno kariero kot šansonjer z velikim Arsenom Dedićem in LP albumom Svjedoci - Priče. Z živim albumom V živo gre zares in prvo slovensko izdajo v MP3 formatu - Praslovan - v kateri je zajel prvih šest samostojnih albumov je zaključil obdobje gipsy swinga. Zbral je skupino Žive legende in z njimi posnel izredno uspešen, po šestih letih spet električni album Strup za punce.

Arsen Dedić se je za glasbo odločil l. 1959, ko je prekinil študij prava in se vpisal na Glasbeno akademijo. Podobno kot Predin je tudi on avtor glasbe v številnih filmih, televizijskih nadaljevankah in gledaliških predstavah. Tudi njegove pesmi so pri naših sosedih dosegle status ponarodelih. Pri Slovencih je najbolj prepoznan po pesmi **Pegasto dekle**, ki bo zagotovo tudi del repertoarja sobotnega koncerta. Nenazadnje oba avtorja obljubljata romantični večer za zaljubljene.

Vstopnice za posamezno prireditve na **gradu Khislstein** (razen za operno predstavo Nabucco) so na voljo po ceni **1.500 sit.**.
Prodajna mesta: Študentski servis CMOK (Kranj, Ljubljana), Kompasove poslovalnice in prodajna mesta EVENTIM po vsej Sloveniji ali uro pred prireditvijo na gradu Khislstein. **spletna prodaja**: www.eventim.si, www.vstopnice.com

TV SPORED GG

PRILOGA GORENJSKEGA GLASA OD SREDE, 15. 6., DO TORKA, 21. 6. 2005

Na naslovnici: Tanja in Kally iz Prve tv

SLO 1

06.20 Tedenski izbor
06.20 Kultura
06.30 Odmevi
07.00 Poročila (vps 07.00)
07.05 Dobro jutro
08.00 Poročila
08.05 Dobro jutro
09.00 Poročila (vps 09.00)
09.05 Tedenski izbor
09.05 Miška Smetiška: Pločevinka, ris.
09.05 Zlatko Zakladko: Nad Loško dolino
09.20 Knjiga mene briga - dr. Matevž Kos: Mi se vrnemo zvečer
09.40 Mladi virtuozi: Veronika Rošer, orgle
10.15 Tedenski izbor
10.15 Izgubljeni izumi, kan.-ang. dok. serija, 3/4
11.05 Spet doma
13.00 Poročila, šport, vreme (vps 13.00)
13.15 Tedenski izbor
13.15 Nekaj minut za domačo glasbo
13.35 Ljudje in zemlja, odd. tv Koper-Capodistria
14.25 Gospodar duhov, fr. dok. serija, 13., zad. del
15.00 Poročila, promet (vps 15.00)
15.05 Mostovi - Hidak (vps 15.05)
15.40 Jurij drobižek, ris. nan., 24/26 (vps 15.40)
16.05 Pod klobukom (vps 16.05)
16.40 Skip in Skit, ris. nan., 6/26 (vps 16.40)
17.00 Novice, slovenska kronika, šport, vreme (vps 17.00)
17.30 Poglej, tam si doma (vps 17.30)
18.20 Turistika (vps 18.20)
18.40 Žrebanje Astra (vps 18.40)
18.45 Risanka (vps 18.45)
18.55 Vreme (vps 18.55)
19.00 Dnevnik
19.35 Vreme, magnet, šport
20.00 Sedmi pečat: Vdor barbarov, kan. film (vps 20.00)

SEDMI PEČAT: VDOR BARBAROV

Remyja, petdesetletnega profesorja iz Montreala, hospitalizirajo. Njegova bolezen se je poslabšala in potreben je posebne nege...

21.35 Nočna mora, kratki igr. film (vps 21.35)
22.00 Odmevi, kultura, šport, vreme (vps 22.00)
22.55 Sveto in svet: Nasilje in mladostniki (vps 22.55)
00.05 Dnevnik, vreme, magnet, šport, pon.
01.00 Poglej, tam si doma, pon.
01.45 Dnevnik zamejske tv (vps 01.55)
02.15 Infokanal

SLO 2

06.30 Infokanal
10.00 Otroški infokanal
11.00 Tv prodaja
11.30 Zabavni infokanal
14.05 Tv prodaja
14.40 Evropski magazin, odd. tv Maribor (vps 14.40)
15.20 Tedenski izbor
15.20 Vizurn za prihodnost, bos. humor. nad., 10/50
16.15 Nikoli ob desetih, glas. odd.
17.20 Mostovi - Hidak, pon.
17.50 Davi, izbor iz jutranjega programa (vps 17.50)
19.00 24, amer. nad., 1/24, pon. (vps 19.00)
20.00 Košarka NBA, tretja tekma finala končnice, posnetek (vps 20.00)
22.00 Slovenska jazz scena: 2. festival slovenskega jazza - Jure Pukl "New virus quintet" (vps 22.00)
22.50 Najbolj krut dan - Ilaria Alpi, ital. film, pon. (vps 22.50)

NAJBOLJ KRUT DAN

Novinarske agencije so 20. marca 1994 poslale v svet informacijo, da sta bila v Mogadishu v Somaliji iz zasede ubita novinarja RAI 3 - novinarka Ilaria Alpi in njen snemalec, tržaški Slovenec Miran Hrovatin. Novinarja sta sledila poti italijanske humanitarne pomoči Somaliji, za katero naj bi se skrivali umazani posli italijanskega kapitala. Očitno sta se močno približala razkritju resnice in so ju zaradi tega likvidirali. Tudi po sedmih letih od dogodka, ko je italijanski režiser Organi začel na osnovi knjige Usmrtitev zbirati podatke o ozadju uboja dveh novinarjev, so bili ustvarjalci filma deležni groženj. Vse dogajanje temelji na podatkih, ki jih je zbrala scenaristična ekipa ob podpori staršev in sorodnikov ubite novinarke Ilarie Alpi.

00.30 Infokanal

POP TV

06.55 24 ur, pon.
07.55 Sedma nebesa, pon. 12. dela amer. nan.
08.45 Pet skrivnosti, pon. 85. dela meh. nad.
09.40 Zastavljeno srce, pon. 56. dela venez. nad.
10.30 TV prodaja
11.00 Srčna dama, pon. 82. dela meh. nad.
11.50 Prava ljubezen, pon. 54. dela venez. nad.
12.45 Preverjeno, pon.
13.40 TV prodaja
14.10 Sedma nebesa, 13. del amer. nan.
15.00 Prava ljubezen, 55. del venez. nad.
15.55 Srčna dama, 83. del meh. nad.
16.55 Zastavljeno srce, 57. del venez. nad.
17.55 24 ur - vreme
18.00 Pet skrivnosti, 86. del meh. nad.
19.00 24 ur
20.00 TV kriminalka: Umor v ulici brez, amer. film

UMOR V ULICI BREZ
ameriški film 1999

Gwen Todson je učiteljica v malem mestu, srečno poročena z Daveom in mati male hčerke. Njeno življenje je popolno, dokler nje in Davea nekega jutra ne zbudi telefonski klic. Žena Daveovega brata Ricka je mrtva. Rick trdi, da jo je ubil vlomilec. Policisti mu ne verjamejo, zato poskušajo od Gwen in Davea izvedeti kar največ o Rickovem zakonu ter ju neprestano nadlegujejo z neprijetnimi vprašanji. Ko Dave umre v prometni nesreči, je Gwen vse bolj prepričana, da je Rick morilec. Odločena je, da bo poiskala dokaze, s katerimi ga bo pomagala spraviti za zapahe.

21.40 Hitri Edi, S. del ang.-amer. nan.
22.35 XXL premiere
22.40 Alias, 16. del amer. nan.
23.35 Policijski fotograf, amer. film
01.15 24 ur, pon.
02.15 Nočna panorama

KANAL A

08.35 TV prodaja
08.40 Jamie Oliver v kuhinji, pon. ang. odd.
09.35 MacGyver, pon. 18. dela amer. nan.
10.25 E+, pon.
12.25 TV prodaja
12.55 Jamie Oliver v kuhinji, ang. odd.
13.50 Mladi in nemirni, 167. del amer. nad.
14.45 Vsi moji otroci, 62. del amer. nad.
15.35 TV prodaja
16.05 MacGyver, zad. del amer. nan.
17.00 Raymonda imajo vsi radi, 18. del amer. humor. nan.
17.30 Mladi zdravniki, 21. del amer. humor. nan.
18.00 E+

18.10 E+ Pod lupo
18.50 E+ Najemi me
19.50 E+ Pojezija
20.00 Ekstra magazin
20.50 Popolna preobrazba, 11. del dok. nan.
21.40 Zvezdna vrata, 11. del amer. nan.
22.35 Seinfeld, 3. del amer. humor. nan.
23.05 Dobro jutro, Miami, 11. del amer. humor. nan.
23.35 Caroline v velemestu, 3. del amer. humor. nan.

CAROLINE V VELEMESTU

Annie obišče davčni inšpektor Jimmy Callahan in njegove prijateljske manire si punca napačno razlaga. Joe je medtem zaskrbljen zaradi Dela, s katerim ima Caroline še vedno dober, po njegovem mnenju predober odnos. Richard se težko prilagaja na svoje novo stanovanje. Največ preglavic mu povzročajo sosedi, ki so vse prej kot sosedsko razpoloženi.

00.05 E+, pon.

PRVA TV

08.00 TV prodaja **08.30** Tri v vrsto **08.45** Spomin **09.00** Yu-Gi-Oh **09.25** Spomin **09.45** Tri v vrsto **10.00** TV prodaja **10.25** Sto izlozb, sto strasti, pon. **11.00** Čarovnije, pon. **11.55** Adijo pamet, pon. **12.50** TV prodaja **13.15** Tri v vrsto **13.30** Spomin **13.50** TV prodaja **14.10** Barabe in princese, pon. **14.45** Na moj način, pon. **15.50** Ljubezenske prevare, pon. **16.45** To je Bush, pon. **17.10** Yu-Gi-Oh **17.35** Sto izlozb, sto strasti, 451. del **18.05** Čarovnije, 78. del **19.00** Adijo pamet **19.55** Plemeniti komentar **20.00** Ena na ena **21.00** Vajenec pri Donaldu Trumpu **21.55** Gloss Exclusive **22.30** Moriški čut, amer. groz. (2000); režija: Ken Barbet; igrajo: Corbin Bernsen, Dee Wallace-Stone, Paige Moss, Jeanine Meyers, Bridgette Brooks **00.10** Ena na ena, pon. **01.00** Vajenec pri Donaldu Trumpu, pon. **01.45** Gloss Exclusive, pon.

Tv PIKA

09.00 Poslovni studio, pon. **09.30** Zeleni vodnik **10.00** Naš vrt, svetov. odd., pon. **10.30** Jana: Glivične okužbe, pon. **11.00** Za vas in mesto, odd. o kmet., pon. **12.00** Predah v gibanju, pon. **13.00** Naša mala klinika **14.00** V družbi s Termami Banovci, pon. **14.15** Tv prodaja **14.30** Glasbeni mozaik **15.15** Zakulisje alpskega večera, pon. **15.45** Vodič po podjetništvu, pon. **16.00** Uspešen obrtnik: Akcija z Obrtno zbornico Slovenije, pon. **16.30** Skopak - Eko festival 2005, pon. **17.00** Razgledovanja, potop. rep., prvič **17.30** Kulturne drobtinice, prvič **18.00** Do zdravja tudi tako, prvič **18.30** Poslovni studio, živo **19.00** Slovenska glasbena lestvica, pon **20.00** ABCD, svet avtomobilizma **20.30** Sijaj **21.00** Živeti zdravo, prvič **21.30** 24 ur **22.30** Poslovni studio, pon **23.00** V Krpanu z Davorjem Radoljfijem, prvič **23.30** Preverjeno

Tv Paprika

09.00 Pičolina **09.30** 40+, odd. z Zvezdano Mlakar, pon. **10.30** Poklic mama, pon. **11.00** Paprika je prva **11.15** Sky bo **11.30** Mobilne melodije **17.30** Sky bo **17.40** Spot tedna **17.45** Najboljše seme **18.00** Kronika **18.30** Pičolina na obisku pri lutkah **19.05** Desetka **19.55** Spot tedna **20.00** Gea College **20.20** Argumenti **20.50** Okulistika Morela **21.05** Dilema, pog. odd. z Markom Žitnikom **22.05** Svet financ, odd. z Mitjo Glavnikom **22.30** Prava generacija, odd. z Jako Lenardičem **23.05** Astro, napoved prihodnosti

Gorenjska TV

17.00 Vedno ob petih: Slovenska glasbena lestvica **18.00** Gorenjski odsev: seja Občinskega sveta Občine Žirovnica, posnetek **18.20** Otroški kanal: Kaj lahko storimo za okolje?, predstavitev projekta Srednje biotehniške šole Kranj **18.35** GTV priporoča **18.45** Gorenjska TV poroča **19.00** Aktualno v regiji, pog. odd. **19.15** Gorenjski biseri: Javorniški Rovt pri Jesenicah **19.45** Marketing GTV vam predstavlja **19.50** GTV priporoča **20.00** Župan pred kamero: Boris Bregant, župan Občine Jesenice, v živo **21.00** Znani in neznani obrazi: Glasbenica Katja Stare **21.30** Ste vedeli **21.35** GTV priporoča **21.45** Gorenjska TV poročila **22.00** Apolon: Irena Vrčkovnik, glas. odd. **23.00** Športni pregled, odd. o gor. športu **23.30** Marketing GTV predstavlja **23.35** GTV priporoča **23.45** Gorenjska TV poročila **00.00** Polnočevanja, pon. **00.15** Gorenjski odsev: Srečanje ob 43-letnici smrti pisatelja Frana S. Finžgarja v Doslovčah, posnetek **00.35** Izseljenski pozdrav: Koncert v društvu Slovenija v Berlinu, posnetek **01.35** Čistilna akcija Rafting zveze Gorenjske na Savi, rep. **01.55** Slovenska glasbena lestvica

Deželna LokaTV

09.00 Videostrani **17.00** Z občinskih klopi, seja OS Tržič **18.00** Deželni magazin, pog. z župani **19.00** Preprosto najboljši, glas. odd. **20.00** Deželni miks, rep. **20.35** Pokliči me nocoj, kont. odd. **21.30** Pogovor meseca **22.30** Deželni miks, rep.

Net TV

10.25 Joga, odd. o nog. **10.55** Avto **12.30** Sijaj, pon. melodrame **14.20** Damon, humor. serija **14.50** Studio 53 Ptuj **15.40** Animalija **16.20** Punčka iz cunj **17.10** Sonce skušnjave **18.00** Avto **18.30** Joga **18.45** Gilletov pregled športa **19.15** Videosmešnice **20.00** Potovanja **20.30** Obsodba po krivici 2, amer. drama (1999); igrata: Steven Bauer, Loanne Bishop; režija: Bill L. Norton **22.30** Normal, Ohio **23.00** Kam na počitnice **23.35** Največje svetovne nerodnosti **00.05** TV-prodaja **00.20** Gillettov svet športa **00.50** Nočni program

HTV

09.15 Čarovnije **10.05** Poročila **10.10** Dežele, ljudje, pustolovščine, dok. serija **11.10** Oprah **12.00** Poročila **12.30** Zrela ljubezen, 72. del **13.20** Maja **14.00** Poročila **14.10** Ed, 9/22 del tretje sezone **14.55** Svobodno območje **15.05** Tintinove pustolovščine **15.30** Nora fora **16.00** Hrvaška danes **16.20** Popotovanja okoli sveta. Papua Nova Gvineja **17.10** Življenje v živo - s stilom **18.45** Najšibkejši člen **19.30** Dnevnik **20.00** Panorama Evrope **20.10** Globalni klepet **20.45** 100% jaz: Špiro Guberina **21.40** Po sledeh bratov Seljan, 6., zad. del **22.20** Odkrito **23.15** Dnevnik **23.35** Dežele, ljudje, pustolovščine, pon.

HTV 2

08.00 Otroški program **11.15** Internacional **12.00** Enterprise **12.45** Res publica **13.35** Glasbena TV **14.00** Mladinski spored **14.50** Jabolčna tolpa, amer. kom. (1975) **16.25** Poročila za gluhe **16.40** V sedlu **17.05** Berlin, Berlin **17.30** Miss Marple **18.20** Županijska panorama **18.50** Transfer **19.35** Mi smo pa družina **20.05** Vzemi ali pusti **20.40** Pred dežjem, kopr. drama (1994); režija: Miško Mančevski; igrajo: Rade Šerbedžija, Katrin Cartlidge, Labina Mitevska **22.35** Poročila **22.50** Mrtvi kot jaz, 20. del **23.40** Trobentač v Wadiju, izr. kom. drama (2001)

Discovery

06.00 Prikrito **07.00** Ameriške igralnice **08.00** Spremenjeni predsednik **09.00** Rex Hunt **09.30** Ponovno rojstvo avtomobila **10.00** Grozeča bomba **11.00** Neznana diagnoza **12.00** Prikrito **13.00** Ameriške igralnice **14.00** Spremenjeni predsednik **15.00** Po cesti do Berlina **15.30** Tekmeci **16.00** Gladiatorji 2. sv. vojne **17.00** Rex Hunt **17.30** Ribiški safari **18.00** Ekstremno inženirstvo: Oaklandski most **19.00** Neznana diagnoza **20.00** Uganke preteklosti: Naciisti na morju **21.00** Razbiti mit **22.00** Divje vreme: Mraz **23.00** Ultimat **00.00** Forenziki **01.00** Grozeča bomba

Animal planet

06.00 Odraščanje **07.00** Opičje zadeve **07.30** Varuhi **08.00** Austin Stevens **09.00** Sedem smrtnih ugrizov **10.00** Živalska policija **11.00** Beg pred sloni **11.30** Živali od A do Ž **12.00** Zavetišče za hišne ljubljenčke **12.30** Vse o vzreji **13.00** S. O. S. **13.30** Reševanje živali v Avstraliji **14.00** Austin Stevens **15.00** Sedem smrtnih ugrizov **16.00** Živalska policija **17.00** Najbolj smešne živali sveta **17.30** Čudoviti posnetki živali **18.00** Odraščanje **19.00** Opičje zadeve **19.30** Varuhi **20.00** Austin Stevens **21.00** Ubijalske čebele **22.00** Živalska policija **23.00** Beg pred sloni **23.30** Živali od A do Ž **00.00** Zavetišče za hišne ljubljenčke **00.30** Vse o vzreji **01.00** S. O. S. **01.30** Reševanje živali v Avstraliji

National Geographic

12.00 Detektivi Egipta: Skrivnost upornikega faraona **12.30** Opičji posli **13.00** Ponovno odkriti Stonehenge **14.00** Živali, kot smo mi: Medicina **15.00** Vampir iz brezna **16.00** Pozabljeni nosorog **17.00** Ponovno odkriti Stonehenge **18.00** Detektivi Egipta: Skrivnost upornikega faraona **18.30** Opičji posli **19.00** Mrčes iz pekla **19.30** Popolnoma divje **20.00** Pozabljeni nosorog **21.00** Reševanje ogroženih leopardov **21.30** Lov gepardov **22.00** Živali, kot smo mi: Politika **23.00** Moč pajka **00.00** Forenziční faktor: Indici narave **01.00** Živali, kot smo mi: Politika

Hallmark

10.45 Rudniki kralja Salomona, pon. 1. dela amer. pust. nad. (2004) **12.30** McLeodovi hčeri **13.15** Družice, amer. rom. drama (1988) **14.45** Prelomljene obljube, amer. melodrama (1993) **16.30** Na dolgi rok, amer. drama (2004) **18.15** McLeodovi hčeri, pon. **19.15** Rudniki kralja Salomona, 2. del amer. pust. nad. (2004); režija: Steve Boyum; igrajo: Patrick Swayze, Gavin Hood, Elizabeth Dody **21.00** Jordan, 13. del **22.00** Taggart: Umor v sezoni, ang. tv krim. (1985); režija: Peter Barber Fleming; igrajo: Mark McManus, Neil Duncan, Tom Watson, Iain Anders **00.15** Gibljive tarče, amer. akc. srh. (1988); režija: Chris Thompson; igrajo: Jason Bateman, Tom Skerritt, Jack Wagner

Travel Chanell

18.00 Na obzorju: Tajska **19.00** Avstralska kuhinja **20.00** Treking: Gana in Slonokoščena obala **21.00** Urbano: New York **21.30** Pobeg: Irska **23.00** Z vilicami po Afriki **23.30** Treking: Zahodna Virginia **00.00** Treking: Kitajska

Uredništvo ne odgovarja za spremembe, ki nastanejo v tv programih po zaključku redakcije.

BBC Prime

07.00 Program za otroke **09.00** Notranja oprema **09.30** Flog It **10.30** Program za otroke **12.00** Modri planet: Zgodovina oceanov **12.50** Dobro življenje, ang. humor. nan. **13.20** Zadnje vino poletja, ang. humor. nan. **13.50** Na trdnih tleh, ang. nad. **14.40** Telebajski **15.05** Tweenies **15.25** Fimbles **15.45** Balamory **16.05** Angelmouse **16.10** Risanka **16.15** Ustvarjalci zgodb **16.35** Krokar **17.00** Denar na podstrešju **17.30** Urejanje vrta **18.00** Ni poti nazaj **19.00** Zdravniki, ang. nan. **19.30** EastEnders, ang. nan. **20.00** Izjemne živali, dok. odd. **20.30** Čudna narava, dok. oddaja **21.00** SAS: Skrivnosti preživetja **22.00** Uganke medicine, dok. odd. **23.00** Casualty, ang. nan. **00.00** Holby City, ang. nan. **01.00** Velike ljubezni 20. stoletja: Marilyn Monroe in Joe Dimaggio

MTV

13.00 Boiling Points **15.00** Spužva Bob **15.30** Spisek želja **16.00** TRL **17.00** Dismissed **17.30** Just See MTV **18.30** MTV New **19.00** The rock chart **20.00** Mladoporočenca, z J. Simpson, N. Lachleyjem **20.30** A. simpson show **21.00** Cribs **21.30** Jackass **22.00** Top 10 at 10: Britanska skupina Blur **23.00** Punk'd **23.30** Spužva Bob **00.00** Alternativna nacija

EURO SPORT

08.30 Nogomet: Medcelinski pokal **09.00** Evropsko prvenstvo v nogometu za ženske, posnetek sobotne finalne tekme v Anglji **10.30** Najboljši športni prizori, izbor najzanimivejših utrinkov na Eurosportu **11.00** Atletika, vrhunci evropskega pokala v Firencah **12.30** Speedway, vrhunci preizkušnje za VN Velike Britanije v Cardiffu **13.30** Nogomet: Medcelinski pokal v Nemčiji **14.00** Nogomet, posnetek kvalifikacijske tekme Slonokoščena obala - Egipt za nastop na svetovnem prvenstvu prihodnje leto v Nemčiji **15.30** Nogomet, posnetek tekme na medcelinskem pokalu: Mehika - Brazilija **17.00** Prosti strel, pogovorna oddaja o nogometu **18.00** Nogomet, posnetek tekem Tunizija - Nemčija in Grčija - Japonska na medcelinskem pokalu v Nemčiji **20.00** Boks, vrhunci mednarodnih profesionalnih dvobojev v različnih kategorijah **23.00** Nogomet: Medcelinski pokal **00.00** Športna poročila **00.15** Tovornjakarji **00.45** Pobegni

DSF

06.00 Motorvizije: Concorso d'Eleganza - Villa d'Este **06.30** Motorvizije **07.30** Motocikliizem **08.00** Oglasi **08.30** Športni kviz **11.00** TV-prodaja **13.30** Športni kviz **15.00** Tenis (m, ž), prenos dvobojev drugega dne odprtega prvenstva Anglije v Wimbledonu **17.25** Svetovno prvenstvo v nogometu (do 20 let), prenos tekme osmine finala v Enschedeju **19.30** Tenis (m, ž), prenos dvobojev drugega dne odprtega prvenstva Anglije v Wimbledonu **22.15** Tenis (m, ž), vrhunci dneva v Wimbledonu **23.00** Športni kviz

ORF 1

06.00 Otroški program **08.00** Princ z Bel Aira, pon. **08.25** Simpatije, pon. **09.10** Čarovnice, pon. **09.55** Glavca, pon. **10.15** Columbo: Sestavljanka iz prahu, pon. amer. tv krim. (1998) **11.45** Otroški program **14.30** Simpsonovi **14.55** Princ z Bel Aira **15.20** Kaj je, očka **15.40** Newsflash **15.45** Varuška **16.10** Smallville **16.55** Sedma nebesa **17.40** Newsflash **17.45** Čarovnice **18.35** Glavca **19.00** Simpsonovi **19.30** Čas v sliki/kultura **19.53** Vreme **20.00** Šport **20.15** Nogomet - Pokal konfederacij 2005: Pred začetkom srečanj **21.50** Nogomet - Pokal konfederacij 2005: Argentina - Nemčija in Avstralija - Tunizija, kombiniran prenos iz Nürnberga in Leipziga **22.35** Nogomet - Pokal konfederacij 2005: Analize, zadetki in vrhunci **22.50** Brez sledi: Brez milosti **23.40** Mesija: Ura obračuna, 2., zadnji del brit. srh. (2001); igrata: Ken Stott, Neil Dudgeon; režija: D. Lawrence

ORF 2

09.00 Čas v sliki **09.05** Kuharski magazin **09.30** Drzni in lepi, pon. **09.50** Veliko življenja, pon. **10.15** Bianca: Poti k sreči, pon. **11.00** Za vsak primer Stefanie **11.45** Vreme **12.00** Eco, pon. **12.25** Visoka hiša: Iz parlamenta, pon. **12.55** Pogledi od strani, pon. **13.00** Čas v sliki **13.15** Kuharski magazin **13.40** Veliko življenja **14.05** Prijatelji za vse življenje **14.50** Bianca: Poti k sreči **15.35** Drzni in lepi **16.00** Oddaja Barbare Karlich **17.00** Čas v sliki **17.05** Dobrodošla, Avstrija **18.25** Pogledi skozi čas - 50 let **18.30** Dober nasvet: Za potrošnike **19.00** Zvezna dežela danes **19.30** Čas v sliki **19.53** Vreme **20.00** Pogledi od strani **20.15** Nikjer v Afriki, 1/2 del nem. tv filma (2005); igrajo: Veronica Ferres, Jean-Hugues Anglade, Gdtz George; režija: Roland Suso Richter **21.05** Poročilo **22.00** Čas v sliki 2 **22.30** Na prizorišču **23.05** Po dolgem in počez: Azijski ekspres, 2. del

RTL

09.30 Moj dojenček **10.00** Dr. Stefan Frank **11.00** Naloga med štirimi stenami **11.30** Naša bolnišnica **12.00** Opoldanski magazin **13.00** Oliver Geissen **14.00** Na sodišču **15.00** Družinsko sodišče **16.00** Mladinsko sodišče **17.00** Naloga med štirimi stenami **17.30** Med nami **18.00** Dober večer **18.30** Ekskluzivno, mag. **18.45** Poročila **19.10** Eksplozivno, mag. **19.40** Dobri časi, slabi časi, 3251. del **20.15** Na kraju zločina: Miami: Cena svobode **21.15** V imenu zakona **22.15** Monk **23.10** Red in zakonitost **00.00** Poročila **00.30** Zlata dekleta

RTL 2

06.20 Nora hiša, pon. **06.50** Informacijski oglasi **08.55** Nora hiša **09.25** Nemčija, tvoji vrtičkarji, dok. nan. **10.25** Ekskluzivno - Reportaža **11.25** Ekskluzivno - Reportaža **12.15** Otroški program **16.00** Lovec krokodilov, dok. **17.00** Princ z Bel Aira **18.00** Nora hiša, nan. **19.00** Veliki brat **20.00** Poročila **20.15** Kuharski mojstri: naloga za Stedilnikom, razv. odd. **21.15** Zmeda na letališču, dok. nan. **22.15** Ekskluzivno - reportaža: Nehvaležno delo izterjevalcev dolgov **23.15** Ekskluzivno - reportaža: Sodna izterjava **00.15** Poročila **00.30** Kuharski mojstri **01.30** Zmeda na letališču, pon.

RTL super

06.00 Informacijski oglasi **07.50** Mojster Miha **08.30** Madeline **09.00** Caillou **10.35** Čudni ptiči **11.05** Računalniška ekipa **12.10** Smrkci **12.40** Gumimedvedki **13.05** Jaka Racman z nečaki **13.35** Filmore! **14.00** Jimmy Neutron **15.20** Pozdravljen, Arnold **15.50** Jezna bobra **16.45** Stanley **17.15** Smrkci **17.45** Gumimedvedki **18.15** Jaka Racman z nečaki **18.45** Filmore! **19.15** Spužva Bob **20.15** Silvijin trebuh, nem. kom. (1998) **22.10** Čisto popolnoma **23.10** Prazno gnezdo **00.15** Informacijski oglasi **02.15** Nočna zabava

PRO 7

06.00 Taff, pon. **06.55** Nemudoma, pon. **07.20** Galileo, pon. **08.00** ClipMix, razv. odd. **09.00** To je vaša zadnja priložnost, pon. **10.00** Talk, talk, talk **11.00** SOS - Style&Home **12.00** Avenzio **13.00** Sam **14.00** Tako živi Nemčija **14.30** Priznanje **15.30** Prijatelji: Življenje gre naprej **16.00** To je vaša zadnja priložnost, svetovalnica za pare v težavah **17.00** Taff **18.00** SOS - Naredi sam **18.30** Nemudoma **18.55** Simpsonovi: Margine močne roke **19.25** Galileo special **20.00** Newstime **20.14** Vročica velemesta, vodi B. Schöneberger **20.15** Seks v mestu **20.45** Prijatelji **21.15** Obupane gospodinje **22.20** Seks v mestu **23.20** Tv total **00.20** Bizz

VOX

09.15 Sam svoj mojster **10.15** Živeti po želji **10.45** Nič ni brez okusa **11.15** Naša sodnica **12.15** Vsakdan v Bostonu **13.10** Spet zaljubljena **14.05** Dr. Quinnova **15.05** Raztresena Ally **16.05** Naša sodnica **17.00** Vsakdan v Bostonu **18.00** Poročila **18.15** Živeti po želji **18.45** Nič ni brez okusa, kuh. odd. **19.15** Sam svoj mojster **20.15** Vrtičkarjev vsakdan **21.15** Stern tv **22.15** Tretja izmena **23.05** Udarci pravice **00.00** Poročila **00.10** Na kraju zločina, pon.

Reality TV

16.50 Študentje medicine **17.15** Mejna policija **17.40** Curtisovo sodišče **18.05** Poznavalec **19.00** Divje vreme **20.00** RPA **20.30** Ženitna posredovalnica **21.00** Halo!? **22.00** Policija **22.30** Klic dolžnosti **23.00** Prevaranti

Romantica

17.40 El Amor No Es Como Lo Pintan, 142. del **18.35** Za Lucijo, 63. del **19.30** Strasti, 62. del **20.20** Za Lucijo, 62. del **21.10** Za Lucijo, 63. del **22.05** Okus po tebi, 75. del **23.00** Kakor v filmu, 138. del **23.55** El Amor No Es Como Lo Pintan, 142. d.

Cartoon/Izm

11.00 Hrabri kužek **12.15** Ovčka v mestu **13.55** Dexterjev laboratorij **14.20** Dvojčka **18.05** Hrabri kužek **18.55** Ed, Edd in Eddy **20.35** Billy in Mandy **21.00** Ninočka, amer. kom. (1939); igrajo: Greta Garbo, Melvyn Douglas, Ina Claire, Felix Bressart; režija: Ernst Lubich **22.45** Vroči milijoni, amer. kom. (1968); igrajo: Peter Ustinov, Maggie Smith, Karl Malden; režija: Eric Till

Uredništvo ne odgovarja za spremembe, ki nastanejo v tv programih po zaključku redakcije.

SLO 1

06.20 Tedenski izbor
06.20 Kultura
06.30 Odmevi
07.00 Poročila (vps 07.00)
07.05 Dobro jutro
08.00 Poročila
08.05 Dobro jutro
09.00 Poročila (vps 09.00)
09.05 Tedenski izbor
09.05 Bine: Kuhar, lutk.-igr. nan. za otroke, 3/14
09.25 Čedrik, ris. nan., 21/52
09.35 Šport špas
10.05 Zgodbe iz školjke
10.40 Sožitja, svetov. odd. tv Maribor
11.55 Glasba treh dežel
13.00 Poročila, šport, vreme (vps 13.00)
13.25 Tedenski izbor
13.25 Ko zlate citre zapojo, 2. del
14.20 Totalna razprodaja, druž. humor. nan., 9/10
15.00 Poročila, promet (vps 15.00)
15.05 Mostovi - Hidak: Potepanja - Barangol sok (vps 15.05)
15.40 Zmajske zgodbe, ris. nan., 12/25 (vps 15.40)
16.05 Risanka
16.10 Miška Smetiška: Kotalka, ris. (vps 16.10)
16.10 Zlatko Zakladko (vps 16.10)

ZLATKO ZAKLADKO: KRESNA NOČ
Stara ljudska vraža pravi, da če nam na kresno noč pade praprotno seme v čevelj, lahko razumemo govorico živali. Te lastnosti so ljudje pripisovali tudi šentjanževki in ivanjščici, ki spominjata na sonce.

16.30 Knjiga mene briga - ljubezen iz daljave, provansalska trubadurska lirika, pon. (vps 16.30)
17.00 Novice, slov. kronika, šport, vreme (vps 17.00)
17.35 Podobe Slovenije: Padna (vps 17.35)
18.05 Prisluhnimo tišini (vps 18.05)
18.40 Risanka (vps 18.40)
18.55 Vreme (vps 18.55)
19.00 Dnevnik
19.35 Vreme, magnet, šport
20.00 Pod žarometom (vps 20.00)
21.00 Mit o slovenskem vojaku, dok. mes. (vps 21.00)
22.00 Odmevi, kultura, šport, vreme (vps 22.00)
22.50 Jamašitovo zlato, ang. dok. serija, 2., zad. del (vps 22.50)
23.40 Podobe Slovenije: Padna, pon.
00.10 Dnevnik, vreme, magnet, šport, pon.
01.05 Pod žarometom, pon.
01.55 Dnevnik zamejske tv (vps 01.55)
02.20 Infokanal

SLO 2

06.30 Infokanal
10.00 Otroški infokanal
11.00 Tv prodaja
11.30 Zabavni infokanal
12.40 Tv prodaja
13.15 Tedenski izbor
13.15 Osebno
13.45 Slovenci v Italiji
14.15 Zenit: Preglasno okolje
14.45 Aritmija, glas. odd.
15.25 Študentska
15.55 Studio City
17.00 Mostovi - Hidak: Potepanja - Barangolasok, pon.
17.30 Davi, izbor iz jutranjega programa (vps 17.30)
18.20 Željko Kozinc: Z bolečino v srcu, tv igra (vps 18.20)
19.35 Vizum za prihodnost, bos. humor. nad., 11/20 (vps 19.35)
20.30 Drago Jančar: Klementov padec, tv priredba predstave Mestnega gledališča ljubljanskega (vps 20.30)

DRAGO JANČAR: KLEMENTOV PADEC
Drama je zasnovana na življenjski zgodbi legendarnega slovenskega alpinista in filozofa Klementa Juga. V središče igre, ki se dogaja v letu 1924, postavlja Klementovo skrivnostno smrt v triglavski steni in iziče junakov (samo)uničevalni elitizem, njegovo življenjsko filozofijo, s pomočjo katere se Klement skuša dvigniti nad družbo plehkih, samozadovoljnih ljudi. Naslovno vlogo Klementa interpretira Igralec Janez Škof, režija Janez Pipan.

22.35 Rdečekožci, amer. film (vps 22.35)

RDEČEKOŽCI
Zgodba govori o bratih Mogieju, zapitem vietnamskem veteranu, in mlajšem Rudyju, ki dela kot krajevni policaj in skuša kolikor toliko omejevati nelegalne posle svojih sonarodnjakov. Mogie je razumevajoč in čeprav kroti svoj vietnamski sindrom z veliki količinami alkohola, ne izgublja stika z okolico. Rudy pa je izgubil vero v funkcioniranje pravnega sistema, ponoči se iz uniformiranega policaja prelevi v zamaskiranega krajevnega Ramba, ki jemlje pravico v svoje roke.

00.00 Infokanal

POP TV

06.55 24 ur, pon.
07.55 Sedma nebesa, pon. 16. dela amer. nan.
08.45 Pet skrivnosti, pon. 89. dela meh. nad.
09.40 Zastavljeno srce, pon. 60. dela venez. nad.
10.30 TV prodaja
11.00 Srčna dama, pon. 86. dela meh. nad.
11.50 Prava ljubezen, pon. 58. dela venez. nad.
12.45 Providence, pon. 18. dela amer. nan.
13.40 TV prodaja
14.10 Sedma nebesa, 17. del amer. nan.
15.00 Prava ljubezen, 59. del venez. nad.
15.55 Srčna dama, 87. del meh. nad.
16.55 Zastavljeno srce, 61. del venez. nad.
17.55 24 ur - vreme
18.00 Pet skrivnosti, 90. del meh. nad.
19.00 24 ur
20.00 Preverjeno

PREVERJENO
Pokazali nam bodo ozadje nastajanja nadaljevanke Naša mala klinika in preverjali, zakaj je tako priljubljena, zlasti med otroki so igralci prave zvezde. Zvedeli bomo tudi, zakaj so prav zdravniške nadaljevanke tako popularne. Preverjali bodo zgodbo šivilj lendavskega Optimuma, ki so verjele obljubam o rednem delu in dohodkih, sedaj pa so ostale brez dela in denarja ter živijo od paketov Rdečega križa. Kam je šel denar, namenjen njihovi zaposlitvi? Kaj se zgodi v primeru, če država izgubi tožbo, ki jo je proti njej vložila Vega. Kdo bo plačal skoraj 50 milijard tolarjev, za kolikor ponudnik mobilnih storitev toži državo?

21.00 Življenjska zgodba: Dotik resnice, amer. film
22.45 XXL premiere
22.50 Alias, 18. del amer. nan.
23.45 Seks v mestu, 4. del amer. nan.
00.15 Usodni šarm, amer. film
01.50 24 ur, pon.
02.50 Nočna panorama

KANAL A

09.25 TV prodaja
09.30 Domače kraljestvo, pon. 1. dela amer. humor. nan.
10.00 Obalna straža na kolesih, pon. 3. dela amer. nan.
10.50 E+, pon.
12.50 TV prodaja
13.20 Domače kraljestvo, 2. del amer. humor. nan.
13.50 Mladi in nemirni, 171. del amer. nad.
14.45 Vsi moji otroci, 66. del amer. nad.
15.35 TV prodaja
16.05 Obalna straža na kolesih, 4. del amer. nan.
17.00 Raymonda imajo vsi radi, 22. del amer. humor. nan.
17.30 Mladi zdravniki, 1. del amer. humor. nan.
18.00 E+
18.10 E+ Sekstra
18.45 E+ Zvezdniški nasvet
19.50 E+ Nebuloza
20.00 Akcija: Puščavski sokol, amer. film

PUŠČAVSKI SOKOL
Policist Joe Highhawk med dvobojem v kickboksu ubije svojega nasprotnika. Zaradi tega se umakne iz nevarnega življenja v samoto. Čeprav živi samotarsko življenje, občasno pomaga lokalnemu šerifu pri zasledovanju prekupčevalcev mamil. Poseben trn v peti mu je mehiški heroinski kralj Santos. Ko Joe nekega dne sreča lepo Claudio in njenega brata Anthonyja, ki bežita pred Santosom, se odloči, da jima pomaga.

21.40 Zvezdna vrata, 13. del amer. nan.

ZVEZDNA VRATA
Med poskusom reševanja Jacoba Carterja ekipo SG-1 in Martoufa ugrabi eden izmed prebivalcev tamkajšnjega pekla, ki bi rad izvedel državni udar in prevzel Sokarjevo mesto.

22.35 Seinfeld, 5. del amer. humor. nan.

23.05 Dobro jutro, Miami, 12. del amer. humor. nan.
23.35 Caroline v velemestu, 4. del amer. humor. nan.
00.05 E+, pon.

PRVA TV

09.00 Yu-Gi-Oh **09.25** Spomin **09.45** Tri v vrsto **10.00** TV-prodaja **10.25** Sto izložb, sto strasti, pon. **11.00** Čarovnije, pon. **11.55** Adijo, pamet **12.50** TV-prodaja **13.15** Tri v vrsto **13.30** Spomin **13.45** TV-prodaja **14.00** Urška lov, pon. **14.55** Daleč od nebes, amer. rom. melodrama (2002) **16.45** Dobro je biti, pon. **17.10** Yu-Gi-Oh **17.35** Sto izložb, sto strasti, 455. del **18.05** Čarovnije, 82. del **19.00** Adijo, pamet **19.55** Plemeniti komentar **20.00** Barabe in princese, 6. del **20.35** To je Bush, 3. del **21.00** Sanje sveta, 11. del **21.35** Ljubezenske prevare **22.25** Na moj način, pog. odd. z voditeljico Sašo Gerdej **23.25** Barabe in princese, pon. **00.00** To je moj Bush, pon. **00.30** Sanje sveta, pon.

Tv PIKA

09.00 Poslovni studio, pon. **09.30** Sijaj, pon. **10.00** Samozdravilna energetska metoda Rudija Klariča, prvič **10.30** Jana: Rojevanje idej - disleksija, pon. **11.00** Koncert 50 zvezd za otroke, dobr. prir. **12.00** Eko šola: Odpadke ločujemo, pon. **12.30** Kulturne drobtinice, pon. **13.00** To morate vedeti, pon. **13.30** TV Prodaja **14.00** Alpski večer, 2. del, pon. **15.30** Z glavo na zabavo, pon. **16.00** Slovenska glasbena lestvica, pon. **17.00** Zdravilni gaj Tunjice **17.30** Rad igram nogomet, prvič **18.00** V harmoniji z naravo, prvič **18.30** Poslovni studio, živo **19.00** Na piki, pog. odd. **20.00** To morate vedeti **20.30** Aktualno **21.30** 24 ur **22.30** Poslovni studio, pon. **23.00** Naša mala klinika

Tv Paprika

09.00 Pičolina **09.30** Spekter **10.30** Športna ženska **11.00** Volksbank **11.20** Sky bo **11.55** Videospoti **17.30** Sky bo **17.40** Spot tedna **17.45** Volksbank **18.00** Kronika **18.30** Pičolina s plesno šolo Urška **19.05** Desetka **19.55** Spot tedna **20.00** Najboljše seme, koristni nasveti Semenarne Ljubljana **20.20** Pokčic mama **20.50** Paprika je prva, nagr. igra **21.05** 40+ z Zvezdano Mlakar; pregled najboljših odd. **22.05** Moški, Lucija Gubenšek razkriva moško dušo **22.35** Simon pravi, odd. s seksi nasveti **23.05** Zagrabi srečo, Casino Ljubljana

Gorenjska TV

09.00 Gorenjski odsev: Seja Občinskega sveta Občine Tržič, rep. **09.15** Otroški kanal: Delavnica o čebelarjih in lovcih v OŠ Besnica, posnetek **09.35** GTV priporoča **09.45** Gorenjska TV poročila **10.00** Jana: Razcvet duhovnosti, pon. **10.30** Time out: Kolesarska dirka za Veliko nagrado Kranja 2005, posnetek **11.00** Video strani **16.58** GTV danes **17.00** Rock Otočec 2000, 4. del **17.30** Jezikovna šola Kranj, izobr. odd. **18.00** Gorenjski odsev: Srečanje slepih in slabovidnih na Okroglem, rep. **18.20** Otroški kanal: Zaključek akcije "Moji zobje - čisti in beli", posnetek **18.35** GTV priporoča **18.45** Gorenjska TV poročila **19.00** Aktualno v regiji **19.15** Zeleni vodnik: Trajnice **19.45** Marketing GTV vam predstavlja **19.50** GTV priporoča **20.00** Predstavljamo vam občino Tržič **20.45** Kulturni utrinek: Festival Musica Carnium 2005, rep. **21.05** Slovenica, zavarovalniška hiša **21.35** GTV priporoča **21.45** Gorenjska TV poročila **22.00** Robert Goličnik s prijatelji, 1. del posnetka glas. prir. **23.10** Video novice za gluhe in naglušne **23.35** Marketing GTV vam predstavlja **23.35** GTV priporoča **23.45** Gorenjska TV poročila **00.00** Polnočevanja: Aktualno v regiji, pon. **00.15** Gorenjski odsev: Kolesarjenje brez meja - od Kranja do Jezerskega, rep. **00.40** Narejeno po meri, angleški dok. film **01.10** Jana: Ključ do vitalnosti **01.40** Koncert ansambla Spev, 2. del posnetka **02.40** Kako biti zdrav in zmagovati **03.10** Za lahko noč

Deželna LokaTV

09.00 Videostrani **17.00** Z občinskih klopi, seja OS Žirovnica, 3. del **18.00** Strokovnjak svetuje, odd. o gradbeništvu **19.00** Preprosto najboljši, mlad. glas. odd., pon. **20.00** Deželne novice, inf. pregl. novic **20.35** Sredino vozlišče, pog. omizje **22.00** Pokliči me nocoj, kont. odd. z nar.-zab. glas., pon.

Net TV

08.50 Sonce skušnjave **09.40** Punčka iz cunj **10.05** Videolestvica **11.00** Najbolj smešne živali **11.35** Največje nerodnosti **13.30** Potopisi **14.10** Obsodba po krivici, pon. amer. drame **16.20** Punčka iz cunj, 68. del **17.10** Sonce skušnjave, 47. del **18.05** Potovanja **18.35** Normal Ohio **19.05** Najbolj smešne živali **19.35** Risanka **20.00** Aktualno **20.35** Grace na udaru **21.05** Hopla **21.30** Brez alibija, amer. srh. **23.25** Na Piki **00.30** Včeraj

HTV

06.30 Dobro jutro, Hrvaška **09.15** Čarovnije **10.00** Poročila **10.20** Divji afriški krokodili **11.10** Govorimo o zdravju **12.00** Poročila **12.30** Zrela ljubezen, 67. del **13.20** Maja **14.00** Poročila **14.10** Ed, 5/22 del **14.55** Svobodno območje **15.05** Tintinove pustolovščine **15.30** Nora fora **16.00** Hrvaška danes **16.20** Popotovanja okoli sveta: Mianmar **17.10** Življenje v živo - s stilom **18.45** Najlibkejši den **19.15** Loto **19.30** Dnevnik **20.10** Piramida **21.15** Poslovni klub **21.45** Moj dom naj bo tu, hr. dok. film **22.30** Odkrito **23.25** Dnevnik **23.45** Transfer **00.30** Divji afriški krokodili, pon. **01.20** Mi smo pa družina, pon. **01.45** Moj dom naj bo tvoj, pon. **02.15** Poslovni klub

HTV2

07.50 TV-koledar **08.00** Otroški spored **10.30** Zasedanje sabora **13.35** Glasbena TV **14.00** Res publica **15.00** Zasedanje sabora **16.05** Poročila za gluhe **16.15** Tenis - Croatia Classics 2005, prenos iz Novega Vinodolskega **17.45** Miss Marple **18.40** Županijska panorama **19.10** Pod ruševinami Salone, 2. del dok. filma **19.35** Mi smo pa družina **20.05** Vzemi ali pusti **20.40** Muhasti frizerji, kopr. kom. drama (2001); režija: Paddy Breathnach; igrajo: Alan Rickman, Natasha Richardson, Rachel Leigh Cook **22.25** Poročila **22.40** Mrtvi kot jaz, 17. del **23.20** Lahek plen, kan. kom. (1998); režija: Yves Simoneau; igrajo: Marlon Brando, Donald Sutherland, Charlie Sheen, Thomas Hade Church **00.55** Miss Marple, pon. **01.45** Ed, pon.

Uredništvo ne odgovarja za spremembe, ki nastanejo v tv programih po zaključku redakcije.

Discovery

09.00 Ribiške pustolovščine Rexa Hunta **09.30** Ponovno rojstvo avtomobila **10.00** Tanki druge svetovne vojne **11.00** Neznana diagnoza **12.00** Razbiti mit **13.00** Postaviti ultimat **14.00** Divje vreme: Orkani **15.00** Uganke preteklosti **16.00** Bojno polje **17.00** Ribiške pustolovščine Rexa Hunta **17.30** Ribiški safari z Johnom Wilsonom **18.00** Ekstremno inženirstvo: nebotičnik **19.00** Neznana diagnoza **20.00** Hitrostni stroji **21.00** Industrijska razkritja **21.30** Atentatorji **22.00** Obdukcija mumije **23.00** Hitlerjevi zdravniki **00.00** Forenziki **01.00** Tanki druge sv. vojne **02.00** Bojno polje **03.00** Ribiške pustolovščine Rexa Hunta **03.30** Ponovno rojstvo avtomobila **04.00** Tanki druge svetovne vojne

Animal planet

06.00 Odraščanje **07.00** Opičje zadeve **07.30** Varuhi **08.00** Austin Stevens **09.00** Plavajoči levi **10.00** Živalska policija **11.00** Življenje ptic **12.00** Zavetišče za hišne ljubljenčke **12.30** Vse o vzreji **13.00** S. O. S. **13.30** Reševanje živali v Avstraliji **14.00** Austin Stevens **15.00** Plavajoči levi **16.00** Živalska policija **17.00** Najbolj smešne živali sveta **17.30** Čudoviti posnetki živali **18.00** Odraščanje **19.00** Opičje zadeve **19.30** Varuhi **20.00** Austin Stevens **21.00** Krvoločni krokodili **22.00** Živalska policija **23.00** Življenje ptic **00.00** Zavetišče za hišne ljubljenčke **00.30** Vse o vzreji **01.00** S. O. S. **01.30** Reševanje živali v Avstraliji **02.00** Austin Stevens **03.00** Dvoboj v močvirju **04.00** Živalska policija

National Geographic

12.00 Detektivi Egipta: Skrivnost prvih Egipčanov **12.30** Šimpanzji dnevniki **13.00** Ekvinokcij: Riba, ki jo je pozabil čas **14.00** Pročelja gradbeništva: 5 tehniko zoper teror **15.00** Megagradnje: Severnomorska pregrada **16.00** Krokodili: Tukaj biti zmaji **17.00** Ekvinokcij: riba, ki jo je pozabil čas **18.00** Detektivi Egipta: Skrivnost prvih Egipčanov **18.30** Šimpanzji dnevniki **19.00** Mrčes iz pekla **19.30** Popolnoma divje **20.00** Krokodili: tukaj biti zmaji **21.00** Pročelja gradbeništva: Cestni bojevniki **22.00** Megagradnje: Letališče Kansai **23.00** Vojna ladja: Puške velikanke **00.00** Forenzični faktor **01.00** Pročelja gradbeništva

Hallmark

10.45 H.G. Wells, 2. del amer. biog. miniserije (2001) **12.30** Christy: Izbira srca, 2. del amer. rom. miniserije (2001) **14.15** Kolt, amer. drama (2004) **15.45** Ivana Trump: Samo iz ljubezni, amer. biogr. drama (1996) **17.30** H.G. Wells, pon. 2. dela **19.15** Razred zase, amer. drama (1999) **21.00** Jordan, 9. del **22.00** Zadnji minister, 1. del kan. drame (2004) **23.45** Konec poletja, amer. rom. drama (1999) **01.30** Jordan, pon. **02.30** Zadnji minister, pon. 1. dela

Travel Chanell

18.00 Na obzorju: Avstralija **19.00** Avstralska kuhinja **20.00** Z vlakom po Švici **21.00** Nad oblaki: Cuillin **21.30** Cesta 66 **23.00** Avstralska odiseja **23.30** Vodnik: Katar **00.00** Yatra: Rajasthan in Himachal Pradesh

BBC Prime

07.00 Program za otroke **09.00** Notranja oprema **09.30** Flog I **10.30** Program za otroke **12.00** Modri planet: Zgodovina oceanov **12.50** Fina gospa, ang. humor. nan. **13.20** Da, minister, ang. humor. nan. **13.50** Born and Bred, ang. nad. **14.40** Telebajski **15.05** Tweenies **15.25** Fimbles **15.45** Balamory **16.05** Angelmouse **16.10** Risanka **16.15** Ustvarjalci zgodb **16.35** Resnično divji šov **17.00** Denar na podstrešju **17.30** Urejanje vrta **18.00** Živeti svoje sanje **19.00** Zdravniki, ang. nan. **19.30** EastEnders, ang. nan. **20.00** Pralnica življenja **20.30** Hiša v Franciji **21.00** Beg na podeželje **22.00** Nepremičninski agentje **23.00** Spooks **23.50** Umor v mislih

MTV

13.00 Boiling points **13.30** Just See MTV **15.00** Spužva Bob **15.30** Spisek želja **16.00** TRL **17.00** Dismissed **17.30** Just See MTV **18.30** MTV New **19.00** Hit list uk **20.00** Making the movie: Batman - Na začetku **20.30** Making the video **21.00** Osbournovi **21.30** Jackass, z Johnnyjem Knoxvillom **22.00** Top 10 at 10: Avstralska pevka Kylie Minogue **23.00** Mtv mash

EURO SPORT

08.30 Nogomet, vrhunci kvalifikacijskih tekem za nastop na SP prihodnje leto v Nemčiji **10.30** Odbojka na mivki (m), posnetek sklepnega dvoboja v Zagrebu **11.30** Atletika, vrhunci mitinga v Atenah **13.30** Nogomet, vrhunci kvalifikacijskih tekem za nastop na svetovnem prvenstvu prihodnje leto v Nemčiji **15.00** Tenis (m), prenos dvobojev osmine finala turnirja ATP v s'Hertogenboschu **17.00** Prosti strel, pog. odd. o nogometu **18.00** Tenis (m), prenos dvobojev osmine finala turnirja ATP v s'Hertogenboschu **18.30** Konjeništvo, vrhunci tekmovanja za pokal narodov v Lizboni **19.30** Evropsko prvenstvo v nogometu za ženske, prenos prve polfinalne tekme v Prestonu **21.15** Golf, vrhunci turnirjev v Potomacu in Hilversumu **22.45** Športna Poročila **23.00** Nogomet, vrhunci tekem Nemčija - Avstralija in Argentina - Tunizija na medcelinskem pokalu v Kölnu **00.30** EP v nogometu za ženske, posnetek

DSF

06.00 Svetovno prvenstvo v nogometu (do 20 let), posnetek tekme Nemčija - ZDA **08.00** Oglasi **08.30** Športni kviz **11.00** TV-prodaja **12.00** Normalno **12.30** TV-prodaja **13.30** Športni kviz **15.00** Nogomet po svetu **15.30** Kolesarstvo, prenos pete etape dirke po Švici **17.30** NBA: Finale **18.30** Reportaža **19.00** Tuning TV **20.15** Motorvizije **21.15** Motocikliizem, predstavitev motorjev KTM super duke in MZ 1000 SF super fighter **22.15** Formula 1, posnetek dirke za VN Kanade v Montrealu **23.00** Športni kviz **00.00** Erotični športni spoti

ORF1

06.00 Otroški program **08.05** Princ z Bel Aira, pon. **08.30** Sedma nebesa, pon. **09.15** Smallville, pon. **09.55** Glavca, pon. **10.20** Policisti iz Kitzbuehla: Vaba, pon. **11.45** Otroški program **14.35** Simpsonovi **15.00** Princ z Bel Aira **15.25** Kaj je, očka **15.45** Newsflash **15.50** Varuška **16.15** Smallville **17.00** Glavca **17.40** Newsflash **17.30** Nogomet - pokal konfederacij 2005: Odštevanje **17.55** Nogomet - pokal konfederacij 2005: Argentina - Tunizija, prenos srečanja iz Koelna **19.53** Vreme **20.00** Šport **20.15** Nogomet - pokal konfederacij 2005: Odštevanje in svečano odprtje **20.55** Nogomet - pokal konfederacij 2005: Nemčija - Avstralija, prenos srečanja iz Frankfurta **22.50** Nogomet - pokal konfederacij 2005: Analiza, vrhunci, zadetki **23.05** Balko: Povsem brez strpnosti **00.00** Zakon in red **00.45** Witchblade **01.25** Fastlane **02.10** Steve Prefontaine: Tekač na dolge steze, amer. film (1997)

ORF 2

09.00 Čas v sliki **09.05** Kuharski magazin **09.30** Drzni in lepi, pon. **09.50** Veliko življenja, pon. **10.15** Bianca: Poti k sreči, pon. **11.00** Za vsak primer Stefanie **11.45** Vreme **12.00** Poročila, pon. **12.55** Pogledi od strani, pon. **13.00** Čas v sliki **13.15** Kuharski magazin **13.40** Veliko življenja **14.05** Prijatelji za vse življenje **14.50** Bianca: Poti k sreči **15.35** Drzni in lepi **16.00** Oddaja Barbare Karlich **17.00** Čas v sliki **17.05** Dobrodošla, Avstrija **18.25** Pogledi skozi čas - 50 let **18.30** Dober nasvet: Za potrošnike **18.48** Loto **19.00** Zvezna dežela danes **19.30** Čas v sliki **19.53** Vreme **20.00** Pogledi od strani **20.15** Župnikovo srce, 1/2 del nem. rom. filma (2000), igrata: Walter Sittler, Anja Kling; režija: Marco Serafini **21.45** Pogledi od strani **22.00** Čas v sliki 2 **22.30** Svetovno Poročila **23.15** Dokumenti: Mafija za tigre **00.00** Čas v sliki 3 **00.20** Vsi županovi možje

RTL

09.00 Točno ob devetih **09.30** Moj dojenček **10.00** Dr. Stefan Frank **11.00** Naloga med štirimi stenami **11.30** Naša bolnišnica **12.00** Opoldanski magazin **13.00** Oliver Geissen **14.00** Na sodišču **15.00** Družinsko sodišče **16.00** Mladinsko sodišče **17.00** Naloga med štirimi stenami **17.30** Med nami **18.00** Dober večer **18.30** Ekskluzivno, mag. **18.45** Poročila **19.10** Eksplozivno, mag. **19.40** Dobri časi, slabi časi, 3247. del **20.15** Laži v tvojih očeh, nem. srh. (1997) **22.10** Stern tv, mag. **00.00** Poročila **00.30** Zlata dekleta **01.00** Nenadoma Susan **01.30** Družinsko sodišče, pon.

RTL 2

06.20 Nora hiša, pon. **06.50** Informacijski oglasi **08.55** Nora hiša **09.25** Nemčija, tvoji vrtičkarji **10.25** Ekskluzivno - Reportaža **11.25** Ekskluzivno - Reportaža **12.15** Otroški program **16.00** Lovec krokodilov, dok. **17.00** Princ z Bel Aira **18.00** Nora hiša, nan. **19.00** Veliki brat **20.00** Poročila **20.15** Zvezdna vrata - Atlantis: Danost **21.15** V območju somraka: Peklenske muke **22.05** Težave v revirju **23.05** Dosje: Umor **00.05** Zločincem za petami: Podkupovanje **00.40** Življenje za rešetkami

RTL super

07.55 Mojster Miha **08.30** Madeline **09.00** Caillou **10.35** Čudni ptiči **11.05** Računalniška ekipa **12.10** Smrkci **12.40** Gumimedvedki **13.05** Jaka Racman z nečaki **13.35** Filmore **14.00** Jimmy Neutron **15.20** Pozdravljen, Arnold **15.50** Jezna bobra **16.50** Stanley **17.20** Smrkci **17.50** Gumimedvedki **18.15** Jaka Racman z nečaki **18.45** Filmore! **19.15** Spužva Bob **20.15** Quincy: Politični umor; Poker v zaporu **22.15** Čisto popolnoma **23.20** Prazno gnezdo

PRO 7

05.00 Sam, pon. **05.55** Taff, pon. **06.50** Nemudoma, pon. **07.20** Galileo, pon. **08.00** ClipMix, razv. odd. **09.00** To je vaša zadnja priložnost, pon. **10.00** Talk, talk, talk **11.00** SOS - Style & Home, pon. **12.00** Avenzio **13.00** Sam **14.00** Tako živi Nemčija, dok. nan. **14.30** Priznanje **15.30** Prijatelji: Življenje gre naprej **16.00** To je vaša zadnja priložnost, posvetov. za pare v težavah **17.00** Taff, magazin **18.00** SOS - Naredi sam **18.30** Nemudoma **18.55** Simpsonovi: Videospovednica **19.25** Galileo **20.00** Newstime **20.15** Čarovnice: Vojna čarovnic **21.10** Orange county: Naloga - Zaročna zabava **23.00** Tv total **23.55** Pro 7-rep. **00.45** Lost **01.35** Čarovnice, pon. **02.25** Poročila

VOX

09.15 Sam svoj mojster **10.15** Živeti po želji **10.45** Nič ni brez okusa **11.15** Naša sodnica **12.15** Vsakdan v Bostonu **13.10** Spet zaljubljena **14.05** Dr. Quinnova **15.05** Raztresena Ally **16.05** Naša sodnica **17.00** Vsakdan v Bostonu **18.00** Poročila **18.15** Živeti po želji, mag. **18.45** Nič ni brez okusa, kuh. odd. **19.15** Sam svoj mojster **20.15** Na kraju zločina: Majhen umor **21.10** Zdravniški detektivi: Družinska tolpa **22.10** Profiler **23.10** Okrožje Columbia **00.05** Poročila **00.15** Na kraju zločina **01.10** Zdravniški detektivi, pon.

Reality TV

16.50 Študentje medicine **17.15** Mejna policija **17.40** Napaka **18.05** Na robu **19.00** Svarilo pred viharjem **20.00** Pogumni **20.30** Ženitna posredovalnica **21.00** Majhni čudeži **22.00** Policija **22.30** Klic dolžnosti **23.00** Val zločina

Romantica

17.40 El Amor No Es Como Lo Pintan, 138. del **18.35** Za Lucijo, 59. del **19.30** Strasti, 58. del **20.20** Za Lucijo, 58. del **21.10** Za Lucijo, 59. del **22.05** Okus po tebi, 71. del **23.00** Kakor v filmu, 136. del **23.55** El Amor No Es Como Lo Pintan, 138. del

Cartoon/1cm

11.00 Hrabri kužek **12.15** Ovčka v mestu **13.55** Dexterjev laboratorij **14.20** Dvojčka **18.05** Hrabri kužek **18.55** Ed, Edd in Eddy **20.35** Billy in Mandy **21.00** Upor na ladji Bounty, amer. pust. film (1962) **23.55** Murder Most Foul, ang. krim. (1964) **00.20** Moj sin Edward, amer. drama (1949)

Uredništvo ne odgovarja za spremembe, ki nastanejo v tv programih po zaključku redakcije.

SLO 1

06.20 Tedenski izbor
06.20 Kultura
06.30 Odmevi
07.00 Poročila (vps 07.00)
07.05 Dobro jutro
08.00 Poročila
08.05 Dobro jutro
09.00 Poročila (vps 09.00)
09.05 Tedenski izbor
09.05 Skip in Skit, ris. nan., 6/26
09.15 Pod klobukom
09.50 Oddaja za otroke
10.20 Pod žarometom
11.10 Izzivi
11.35 Sveto in svet: Nasilje in mladostniki
13.00 Poročila, šport, vreme (vps 13.00)
13.15 Skozi čas
13.25 Tedenski izbor
13.25 Večerni gost
14.15 Podoba podobe
14.40 Odpeti pesniki
15.00 Poročila, promet (vps 15.00)
15.05 Mostovi - Hidak: Moj gost, moja gostja ... - Vend gem (vps 15.10)
15.40 Cedrik, ris. nan., 24/52 (vps 15.45)
15.50 Risanka (vps 15.55)
16.05 Joika, EBU dok. film (vps 16.05)

16.20 Enajsta šola, odd. za radovedneže (vps 16.20)
17.00 Novice, slov. kronika, šport, vreme (vps 17.00)
17.30 Jasno in glasno, kont. odd. (vps 17.30)
18.20 Duhovni utrip (vps 18.20)
18.40 Risanka (vps 18.40)
18.55 Vreme (vps 18.55)
19.00 Dnevnik
19.35 Vreme, magnet, šport
20.00 Tednik (vps 20.00)
21.00 Osmi dan (vps 21.00)
21.30 Knjiga mene briga - ljubezen iz daljave, provansalska trubadurska lirika (vps 21.30)
22.00 Odmevi, kultura, šport, vreme (vps 22.00), Orkester Slovenske filharmonije in George Pehlivanian, R. Wagner - H. de Vlieger: Prstan - orkestrska avantura (vps 22.50)
22.50 Glasbeni večer
00.00 Dnevnik, vreme, magnet, šport, pon.
00.55 Tednik, pon.
01.50 Dnevnik zamejske tv (vps 01.50)
02.15 Infokanal

SLO 2

06.30 Infokanal
10.00 Otroški infokanal
11.30 Tv prodaja
12.00 Zabavni infokanal
13.45 Tv prodaja
14.20 Tedenski izbor
14.20 Pomagajmo si, odd. tv Koper-Capodistria
14.50 Izvir(n)ji, odd. o ljubiteljski kulturi
15.20 Simpsonovi, amer. ris. nan., 15/22
15.40 Circom regional, odd. tv Maribor (vps 15.40)
16.15 Galilejev boj za nebesa, amer. dok. serija, 1/2, pon.
17.20 Mostovi - Hidak: Moj gost, moja gostja ... - Vend gem, pon.
17.50 Davi, izbor iz jutranjega programa (vps 17.50)
19.00 Ujetnik, ang. nan., 9/17 (vps 19.00)
20.00 Šport (vps 20.00)
22.00 Samci ob meji, fin. drama (vps 22.00)

SAMCI OB MEJI
Dogajanje je postavljeno v najbolj oddaljene kraje na vzhodnem Finskem, v vaško skupnost, kjer je veliko fantov, ki bi se radi oženili, a sta na voljo le dve dekleti. Življenje tu poteka počasi, ljudje so odvisni od narave in od priložnosti, ki se občasno pokažejo. Za mlade ženske ti kraji niso privlačni, saj so osamljene in morajo biti podložne možu. Večina jih odide. Režiser je med osamljenimi moškimi našel "junaka" svoje dokumentarne drame. Fant je član "kluba samcev", ki organizira izlete in zabave. Vsi upajo, da bodo našli svojo žensko.

23.05 Jasno in glasno, kont. odd., pon.
00.00 Fellinijev Rim, ital. film, pon. (vps 00.00)
02.00 Avdicija, srb. dok. odd., pon. (vps 02.00)
03.00 Košarka NBA, četrta tekma finala končnice, prenos (vps 03.00)
06.00 Infokanal

POP TV

06.55 24 ur, pon.
07.55 Sedma nebesa, pon. 13. dela amer. nan.
08.45 Pet skrivnosti, pon. 86. dela meh. nad.
09.40 Zastavljeno srce, pon. 57. dela venez. nad.
10.30 TV prodaja
11.00 Srčna dama, pon. 83. dela meh. nad.
11.50 Prava ljubezen, pon. 55. dela venez. nad.
12.45 Hitri Edi, pon. 5. dela ang.-amer. nan.
13.40 TV prodaja
14.10 Sedma nebesa, 14. del amer. nan.
15.00 Prava ljubezen, 56. del venez. nad.
15.55 Srčna dama, 84. del meh. nad.
16.55 Zastavljeno srce, 58. del venez. nad.
17.55 24 ur - vreme
18.00 Pet skrivnosti, 87. del meh. nad.
19.00 24 ur
20.00 Trenja
21.30 Na kraju zločina: Miami, 20. del amer. nan.

22.25 XXL premiere
22.30 Avtopsija: Mrtvi spregovorijo, dok. odd.

AVTOPSIJA: MRTVI SPREGOVORIJO
Belinda Wood je živela v stanovanjskem bloku v Atlanti. Umrla je zaradi vbodnih ran in videli bomo, kako so policisti izsledili njenega morilca. Leta 1974 je Michelle Wallace odšla na izlet v hribe, od koder se ni nikoli vrnila. Preden so našli njeno truplo in aretirali morilca, je preteklo dolgih dvajset let. To sta le dva primera, ki jih bo forenzik Michael Baden tokrat predstavil gledalcem.

23.35 Seks v mestu, 1. del amer. nan.
00.05 Naravni vzroki, amer. film
01.45 24 ur, pon.
02.45 Nočna panorama

KANAL A

08.35 TV prodaja
08.40 Jamie Oliver v kuhinji, pon. ang. odd.
09.35 MacGyver, pon. zad. dela amer. nan.
10.25 E+, pon.
12.25 TV prodaja
12.55 Jamie Oliver v kuhinji, ang. odd.
13.50 Mladi in nemirni, 168. del amer. nad.
14.45 Vsi moji otroci, 63. del amer. nad.
15.35 TV prodaja
16.05 Obalna straža na kolesih, 1. del amer. nan.

OBALNA STRAŽA NA KOLESIH
Junaki nanizanke se kar na kolesih podijo za lopovi po kalifornijskih plažah. Organizator tega posebnega oddelka policije je Anthony Palermo, ki je prepričan, da je tako bojevanje proti kriminalu najuspešnejše. T.C. Callaway se je pridružil skupini, potem ko je zavrnil uspešen družinski posel. Lepa in ambiciozna Chris Kelly je nekdanja oficirka mornarice in vojna pilotka, sedaj pa se uspešno preizkuša še na kopnem. Cory McNamara je veteranka v losangeleški policiji, Victor Del Toro pa obvlada navade ulic in podzemlja.

17.00 Raymonda imajo vsi radi, 19. del amer. humor. nan.
17.30 Mladi zdravniki, 22. del amer. humor. nan.
18.00 E+
18.10 E+ Obisk
18.50 E+ Parada plesa z Barbro Drnač

19.50 E+ Večerja z zvezdo
20.00 Krimič: Policistka v dilemi, amer. film
21.40 Ljubezen v laseh, 3. del ang. nad.
22.40 Sreča, 4. del ang. humor. nan.
23.20 Navigator, pon.
23.50 Ameriška pita Ruby Wax, pog. odd.
00.35 E+, pon.

PRVA TV

08.30 Tri v vrsto **08.45** Spomin **09.00** Yu-Gi-Oh **09.25** Spomin **09.45** Tri v vrsto **10.00** TV prodaja **10.25** Sto izložb, sto strasti, pon. **11.00** Čarovnije, pon. **11.55** Adijo pamet, pon. **12.50** TV prodaja **13.15** Tri v vrsto **13.30** Spomin **13.40** TV prodaja **14.05** Ena na ena, pon. **14.50** Morilski čut, amer. groz. (2000) **16.30** Gloss Exclusive, pon. **17.10** Yu-Gi-Oh, ris. serija **17.35** Sto izložb, sto strasti, 452. del **18.05** Čarovnije, 79. del **19.00** Adijo pamet **19.55** Plemeniti komentar **20.00** Alo, alo, 13. del **20.35** Vikarka iz Dibleya, 2. del **21.05** Černi gad, 2. del **21.35** Fawlty Towers, 2. del **22.10** Gospod Bean, 13. del **22.40** Skozi ključavnico **23.30** Alo, alo, pon. **00.05** Vikarka iz Dibleya, pon. **00.35** Černi gad, pon. **01.05** Fawlty Towers, pon. **01.40** Gospod Bean, pon.

Tv PIKA

09.00 Poslovni studio, pon. **09.30** Rad igram nogomet, pon. **10.00** Na piki, pog. odd., pon. **11.00** Jana: Glivične okužbe, pon. **11.30** V harmoniji z naravo, pon. **12.00** Drom pot, prvič **12.30** Samozdravilna energetska metoda Rudija Klariča, pon. **13.00** ŠKL, šolska košarkarska liga **14.00** Preverjeno **15.00** Zakulisje alpskega večera, pon. **15.30** Denar obrača, menedžer obrne, pon. **16.30** To morate vedeti, pon. **17.00** Zdravilni gaj Tunjice **17.30** Navigator, prvič **18.00** Do zdravja tudi tako, prvič **18.30** Poslovni studio, živo **19.00** Zeleni vodnik **19.30** Živeti zdravo, pon. **20.00** To morate vedeti **21.00** A to je to, prvič **21.30** 24 ur **22.30** Poslovni studio, pon. **23.00** Ekstra magazin

Tv Paprika

09.00 Pičolina, pon. otr. odd. **09.30** Dilema, pon. **10.30** Svet financ, pon. **11.00** Najboljše seme, pon. **11.20** Sky bo **11.30** Mobilne melodije **17.30** Sky bo **17.40** Spot tedna **17.45** Gea College **18.00** Kronika **18.30** Pičolina z lutkami Fru fru **19.05** Desetka, glas. odd. z Loko **19.55** Spot tedna **20.00** Merkurjev ritem **20.20** Lepota in stil **20.50** Optika Sever **21.05** Paprikin izbor **22.05** Simon pravi, nasveti za osvajanje **22.35** Športna ženska, pon. **23.05** Licitacija avtomobila **01.00** SMS-noč

Gorenjska TV

17.00 Vedno ob petih: Video novice za gluhe in naglušne **17.30** Koncert Mešanega pevskega zbora "Svoboda" Stražišče, 2. del posnetka **18.00** Gorenjski odsev: Srečanje nekdanjih maturantov gimnazije Kranj, letnik 1955, rep. **18.15** Otroški kanal: Odprtje otroške razstave "Moja družina" v Zavarovalnici Triglav, rep. **18.35** GTV priporoča **18.45** Gorenjska TV poroča **19.00** Aktualno v regiji **19.15** Moja dežela: Radovna **19.45** Marketing GTV vam predstavlja **19.50** GTV priporoča **20.00** Slovenica, zavarovalniška hiša **20.30** Medobmočno srečanje odraslih folklornih skupin - Begunje 2005, 2. del **21.00** Mozaik kulture: Senožeče med zgodovino in sedanjostjo, dok. odd. **21.25** Ste vedeli **21.35** GTV priporoča **21.45** Gorenjska TV poroča **22.00** Zvezdni okruški z astrologinjo Rožo Kačič, pog. odd. **23.00** Spominčice: Rock Otočec

Uredništvo ne odgovarja za spremembe, ki nastanejo v tv programih po zaključku redakcije.

sti **20.30** Športni pregled, odd. o gor. športu **21.00** Time out: Kolesarska dirka za Veliko nagrado Kranja 2005, posnetek **21.25** Ste vedeli **21.35** GTV priporoča **21.50** Gorenjska TV poročila **22.00** Gorenjska obzorja: Praznik v občini Komenda, dok. odd. **22.45** Koncert Mešanega pevskega zbora Sv. Jurij iz Šenčurja, posnetek **23.25** Marketing GTV predstavlja **23.35** GTV priporoča **23.45** Gorenjska TV poročila **00.00** Polnočevanja, pon. **00.15** Gorenjski odsev: 25 let Doma Petra Uzarja v Tržiču, rep. **00.30** Mozaik kulture **01.00** Baletni večer Glasbene šole Zagorje in Srednje baletne šole Ljubljana, posnetek **02.30** Dan odprtih vrat v ŠENT-u

Deželna LokaTV

09.00 Videostrani **17.00** Z občinskih klopi, seja OS Tržič **18.00** Naša fara, verska odd. **18.30** Val art, reportaže **19.00** Preprosto najboljši, glas. odd., pon. **20.00** Deželni miks - reportaže **20.35** Druga plat: Učenje in jeziki **22.00** Pokliči me nocoj, kont. odd., pon.

Net TV

08.50 Sonce skušnjave, pon **09.40** Punčka iz cunj, pon. **10.30** Skrb za zdravje **11.00** Cena je prava **13.30** Potovanja **14.30** 9.5 nindže, pon. amer. film **16.20** Punčka iz cunj, 70. del **17.10** Sonce skušnjave, 48. del **18.00** Melodije morja in sonca, predstavitev polfinalistov **19.55** Nocoj **20.00** Sijaj, kopr. drama (1998); igrajo: Geoffrey Rush, Justin Braine, Armin Mueller; režija: Scott Hicks **21.55** Tv-ruleta **22.00** Žoga **22.30** Damon **22.55** Avto

HTV

06.30 Dobro jutro, Hrvaška **09.15** Čarovnije **10.10** Poročila **10.20** Deželе, ljudje, pustolovščine, dok. serija **11.10** Oprah **12.00** Poročila **12.30** Zrela ljubezen, 71. del **13.20** Maja **14.00** Poročila **14.10** Ed, 8/22 del tretje sezone **14.55** Svobodno območje **15.05** Tintinove pustolovščine **15.30** Nora fora **16.00** Hrvaška danes **16.20** Popotovanja okoli sveta: Arizona in Nova Mehika **17.10** Življenje v živo - s stilom **18.45** Najšibkejši člen **19.30** Dnevnik **20.10** Latinica: Spolna nemoč **21.50** Michael Palin v Himalaji, 3. del **22.55** Odkrito **23.50** Dnevnik **00.10** Prijetno uglašen večer: Dialogos **01.30** Deželе, ljudje, pustolovščine, pon. **02.15** Latinica, pon.

HTV 2

07.50 TV-koledar **08.00** Otroški program **11.15** Direkt **11.45** Svobodno območje **12.00** Enterprise **12.45** Res publica **13.35** Glasbena TV **14.00** Mladinski spored **15.15** Columbo, pon. **16.30** Poročila za gluhe **16.40** V sedlu **17.05** Berlin, Berlin **17.30** Miss Marple **18.20** Španijska panorama **18.50** Internacional **19.35** Mi smo pa družina **20.05** Brez sledi, 22/23 del **20.50** Preživetje: Odisejev otok **21.55** Poročila **22.10** Whoopi **22.35** Mrtvi kot jaz, 19. del **23.20** Leon, fr.-amer. akc. film (1994); režija: Luc Besson; igrajo: Jean Reno, Gary Oldman, Natalie Portman, Danny Aiello **01.30** Miss Marple, pon. **02.20** Ed, pon. **03.05** Whoopi, pon. **03.25** Brez sledi, pon.

Discovery

06.00 Bojevnice z Lucy Lawless **09.00** Rex Hunt **09.30** Ponovno rojstvo avtomobila **10.00** Tanki druge sv. vojne **11.00** Razbiti mit **12.00** Bojevnice z Lucy Lawless **15.00** Reševanje **16.00** Gladiatorji 2. sv. vojne **17.00** Rex Hunt **17.30** Ribiški safari **18.00** Ekstremno inženirstvo: Ledeni tuneli **19.00** Neznana diagnoza **20.00** Po cesti do Berlina z Alom Murrayjem **20.30** Tekmeci: Lennon proti McCartneyu **21.00** Zgodbe medicine **22.00** Travma **23.00** Težke operacije **00.00** Forenziki **01.00** Tanki druge sv. vojne

Animal planet

06.00 Odraščanje **07.00** Opičje zadeve **07.30** Varuhi **08.00** Austin Stevens **09.00** Lovec na krokodile **10.00** Živalska policija **11.00** Svet narave **12.00** Zavetišče za hišne ljubljenčke **12.30** Vse o vzreji **13.00** S. O. S. **13.30** Reševanje živali v Avstraliji **14.00** Austin Stevens **15.00** Lovec na krokodile **16.00** Živalska policija **17.00** Najbolj smešne živali sveta **17.30** Čudoviti posnetki živali **18.00** Odraščanje **19.00** Opičje zadeve **19.30** Varuhi **20.00** Austin Stevens **21.00** Lovec na krokodile **22.00** Živalska policija **23.00** Svet narave **00.00** Zavetišče za hišne ljubljenčke **00.30** Vse o vzreji **01.00** S. O. S. **01.30** Reševanje živali v Avstraliji

National Geographic

12.00 Detektivi Egipta: Skrivnost faraonovega kamna **12.30** Opičji posli **13.00** Nacistična odprava **14.00** Odprava na rob: CSI na Mount Everestu **15.00** Lovci na morju: Iskanje prvih podmornic **16.00** Življenje z levi **17.00** Nacistična odprava **18.00** Detektivi Egipta: Skrivnost faraonovega kamna **18.30** Opičji posli **19.00** Mrčes iz pekla **19.30** Popolnoma divje **20.00** Tasmanski vragi **21.00** Izzivanje smrti: Bojujejo se z ognjem **22.00** Odprava na rob: Poplava v podzemni jami **23.00** Lovci na morju **00.00** Jastrebi: Smrtna ura

Hallmark

10.45 Vzpon, amer. akc. drama (1994) **12.30** McLeodovi hčeri, 1. del druge sezone **13.15** Otroški jok, amer. drama (1994) **14.45** Znova sedemnajst, amer. fant. kom. (2000) **16.30** Izpolnjena želja, amer. drama (2005) **18.15** McLeodovi hčeri, pon. **19.15** Rudniki kralja Salomona, 1. del amer. pust. nad. (2004); režija: Steve Boyum; igrajo: Patrick Swayze, Gavin Hood, Elizabeth Doody **21.00** Jordan, 12. del **22.00** Umori na podeželju: Modre sledi, ang. tv krim. (2000); režija: Peter Smith; igrata: John Nettles, Daniel Casey **23.45** Inšpektorji 2, amer. tv krim. (2000); režija: B. T.; igrajo: Louis Gossett Jr., Jonathan Silverman, Michael Madsen

Travel Chanell

18.00 Na obzorju: Hongkong **19.00** Avstralska kuhinja **20.00** Italijanska kuhinja: Lanciano **21.00** Dominikanska republika **21.30** Želji popotnik **23.00** Floydovanje: Rona **23.30** Kulinarske zvezde: Danska **00.00** Italijanska kuhinja

BBC Prime

07.00 Program za otroke **09.00** Notranja oprema **09.30** Flog It **10.30** Vsepovsod Telebajski **10.40** Oddaja za otroke **11.00** Španščina **11.15** Francoščina **11.30** Prijateljstvo brez meja **11.40** Legenda o izgubljenih ključih **12.00** Modri planet: Zgodovina oceanov **12.50** Dobro življenje, ang. humor. nan. **13.20** Zadnje vino poletja, ang. humor. nan. **13.50** Na trdnih tleh, ang. nad. **14.40** Telebajski **15.05** Tweenies **15.25** Fimbles **15.45** Balamory **16.05** Angelmouse **16.10** Risanka **16.15** Ustvarjalci zgodb **16.35** Jamska deklica **17.00** Denar na podstrešju **17.30** Urejanje vrta **18.00** Novo življenje **19.00** Zdravniki, ang. nan. **19.30** EastEnders, ang. nan. **20.00** Holby City, ang. nan. **21.00** Tajni agenti **21.50** Jonathan Creek **22.40** Miza 12 **22.50** Črni taksi **23.00** Čmi Gad **23.30** Humoristični šov **00.00** Novi gospodar

MTV

13.00 Boiling Points **13.30** Just See MTV **15.00** Spužva Bob **15.30** Spisek želja: Videospoti po izboru gledalcev **16.00** TRL **17.00** Dismissed **17.30** Just See MTV **18.30** MTV New, najnovejši videospoti **19.00** European top 20 **20.00** Priklopljeno **20.30** Hip Hop sladkarije **21.00** Spoznaj Barkerjeve **21.30** Jackass **22.00** Top 10 at 10: Avstralski izvajalci **23.00** Bitka za Ozzfest

EURO SPORT

08.30 Motošport, magazin **09.00** Nogomet, posnetek tekem Mehika - Brazilija, Grčija - Japonska in Avstralija - Argentina na medcelinskem pokalu v Nemčiji **12.30** Odbojka (m), posnetek tekme v svetovni ligi: Francija - Italija **13.30** Veslanje, vrhunci tekmovanja za svetovni pokal v Münchnu **14.30** Odbojka na mivki (m), posnetek zaključnega dvoboja na turnirju v Gstaadu **15.30** Atletika, vrhunci petkovega tekmovanja za evropski pokal v Firencah **17.00** Prosti strel, pogovorna oddaja o nogometu **18.00** Nogomet, posnetek tekme na medcelinskem pokalu: Brazilija - Mehika **19.30** Najboljši športni prizori, izbor najzanimivejših utrinkov na Eurosportu **20.00** Sumo, vrhunci marčevskega turnirja v Osaki **21.00** K1, vrhunci turnirja za veliko nagrado v Las Vegasu **23.00** Nogomet: Medcelinski pokal **23.30** Športni zvezdniki **23.45** Športna poročila

DSF

06.00 Tenis: Nemški asi Steffi Graf, Boris Becker in Michael Stich v Wimbledonu **08.00** Oglasi **08.30** Športni kviz **11.00** TV-prodaja **13.30** Športni kviz **14.45** Nogomet: Pokal konfederacij oziroma medcelinski pokal v Nemčiji **15.00** Tenis (m, ž), prenos dvobojev uvodnega dne odprtega prvenstva Anglije v Wimbledonu **22.00** Tenis (m, ž), vrhunci dvobojev uvodnega dne odprtega prvenstva Anglije v Wimbledonu **22.30** Košarka, posnetek pete finalne tekme v NBA **23.30** Ekstremni športi, oddaja za drzne

ORF 1

06.00 Otroški program, pon. **08.10** Princ z Bel Aira, pon. **08.35** Felicity **09.15** Čarovnice, pon. **10.00** Glavca, pon. **10.25** Mamin zmenek z vampirjem, pon. amer. tv filma (2000) **11.45** Otroški program **14.30** Simpsonovi **14.55** Princ z Bel Aira **15.20** Kaj je, očka **15.40** Newsflash **15.45** Varuška **16.10** Smallville **16.55** Simpatije **17.40** Newsflash **17.45** Čarovnice **18.35** Glavca **19.00** Simpsonovi **19.30** Čas v sliki/kultura **19.53** Vreme **20.00** Šport **20.15** Na kraju zločina: Miami **21.05** Newsflash **21.10** Monk **22.00** Obupane gospodinje **22.45** Seks v mestu **23.20** Pod lupo pravice **00.00** Begunec **00.45** Tretja izmena

ORF 2

07.00 Vremenska panorama **09.00** Čas v sliki **09.05** Kuharski magazin **09.30** Drzni in lepi, pon. **09.50** Veliko življenja, pon. **10.15** Bianca: Poti k sreči, pon. **11.00** Za vsak primer Stefanie **11.45** Vreme **12.00** Orientacija **12.30** Tednik **13.00** Čas v sliki **13.15** Kuharski magazin **13.40** Veliko življenja **14.05** Prijatelji za vse življenje **14.50** Bianca: Poti k sreči **15.35** Drzni in lepi **16.00** Oddaja Barbare Karlich **17.00** Čas v sliki **17.05** Dobrodošla, Avstrija **18.25** Pogledi skozi čas - 50 let **18.30** Dober nasvet: Za potrošnike **19.00** Zvezna dežela danes **19.30** Čas v sliki **19.53** Vreme **20.00** Pogledi od strani **20.15** Lepo je biti milijonar **21.10** Tema **22.00** Čas v sliki 2 **22.30** Srečanje kultur **00.00** Čas v sliki 3 **00.20** Felicia, moj angel, kopr. film (1999); igrajo: Bob Hoskins, Elaine Cassidy, Arsin Khanjian; režija: Atom Egoyan

RTL

09.30 Mo; dojenček **10.00** Dr. Stefan Frank **11.00** Naloga med štirimi stenami **11.30** Naša bolnišnica **12.00** Opoldanski magazin **13.00** Oliver Geissen **14.00** Na sodišču **15.00** Družinsko sodišče **16.00** Mladinsko sodišče **17.00** Naloga med štirimi stenami **17.30** Med nami **18.00** Dober večer **18.30** Ekskluzivno, mag. **18.45** Poročila **19.10** Eksplozivno, mag. **19.40** Dobri časi, slabi časi, 3250. del **20.15** Nema priča: Osje gnezdo, ang. tv krim. (2002) **22.15** Ekstra, mag. **23.30** Trendi, mag. **00.00** Poročila **00.35** Deset pred enajsto

RTL 2

05.50 Big in America **06.50** Informacijski oglasi **08.55** Nora hiša, pon. **09.25** Nemčija, tvoji ... Vrtičkarji **10.25** Ekskluzivno - Reportaža **11.25** Ekskluzivno - Reportaža **12.15** Otroški program **16.00** Lovec krokodilov, dok. **17.00** Princ z Bel Aira **18.00** Nora hiša, nan. **19.00** Veliki brat **20.00** Poročila **20.15** Batman za vedno, amer. akc. film (1995); režija: Joel Schumacher; igrata: Val Kilmer, Tommy Lee Jones **22.35** Ekskluzivno - reportaža: Življenje z dolgovi **23.35** Svet čudes **00.55** Poročila **01.05** Težave v revirju **03.10** Osvajalec Kull, film

RTL super

06.00 Informacijski oglasi **07.50** Mojster Miha **08.30** Madeline **09.00** Caillou **10.35** Čudni ptiči **11.05** Računalniška ekipa **12.10** Smrkci **12.40** Gumimedvedki **13.05** Jaka Racman z nečaki **13.35** Filmore **14.00** Jimmy Neutron **14.30** Spužva Bob **14.50** Doug **15.20** Pozdravljen, Arnold **15.50** Jezna bobra **16.45** Stanley **17.15** Smrkci **17.45** Gumimedvedki **18.15** Jaka Racman z nečaki **18.45** Filmore **19.15** Spužva Bob **20.15** Nevidni prijatelj, amer. kom. (1992) **22.05** Čisto popolnoma **23.10** Prazno gnezdo **00.15** Inform. oglasi

PRO 7

04.30 Sam, pon. **05.25** Taff, pon. **06.25** Nemudoma, pon. **06.55** Galileo, pon. **07.30** Svet čudes, pon. **09.30** Na prvi pogled, pon. amer. drame (1998); režija: Felipe Hoffa, I. Winkler; igrajo: Val Kilmer, Mira Sorvino, Kelly McGillis **11.00** SOS - Style&Home **12.00** Avenzio **13.00** Sam **14.00** Tako živi Nemčija **14.30** Priznanje **15.30** Prijatelji: Življenje gre naprej **16.00** To je vaša zadnja priložnost, posvetovalnica za pare v težavah **17.00** Taff **18.00** SOS - Naredi sam **18.30** Nemudoma **18.55** Simpsonovi: Oče, ki je vedel premalo **19.25** Galileo **20.00** Newstime **20.15** Izgubljeni: Srebrni kovček **21.15** Ugrabljeni, 2/10 del **22.50** Tv total **23.45** Na tapeti **00.20** Hudičev odvetnik, pon. amer. srh. (1997); režija: Taylor Hackford; igra: Keanu Reeves

VOX

09.15 Sam svoj mojster **10.15** Živeti po želji **10.45** Nič ni brez okusa **11.20** Za vsako ceno, pon. amer. kom. **13.10** Spet zaljubljena **14.05** Dr. Quinnova **15.05** Raztresena Ally **16.05** Naša sodnica **17.00** Vsakdan v Bostonu **18.00** Poročila **18.15** Živeti po želji, mag. **18.45** Nič ni brez okusa, kuh. odd. **19.15** Sam svoj mojster **20.15** Na kraju zločina **21.10** Red in zakonitost **22.05** Jordan **23.00** Južnonemška tv: Drugačen od drugih **23.50** Poročila **00.05** Devet kraljic, arg. krim. kom. (2001) **02.10** St. Tropez **03.55** Zdravo za zabavo

Reality TV

16.50 Študentje medicine **17.15** Mejna policija **17.40** Napaka **18.05** Poznavalec **19.00** Milijonarji **20.00** Pekel **20.30** Ženitna posredovalnica **21.00** Živeti sanje **22.00** Newyorška policija **23.00** Velike eksplozije **00.00** Pravica za vsakogar

Romantica

17.40 El Amor No Es Como Lo Pintan, 141. del **18.35** Za Lucijo, 62. del **19.30** Strasti, 61. del **20.20** Za Lucijo,61. del **21.10** Za Lucijo, 62. del **22.05** Okus po tebi, 74. del **23.00** Kakor v filmu, 137. del **23.55** El Amor No Es Como Lo Pintan, 141. d.

Cartoon/tcm

11.00 Dvojčka **11.25** Krava in Piščanec **13.55** Hrabri kužek **14.20** Samuraj Jack **18.05** Samuraj Jack **18.55** Scooby Doo **20.35** Dexter **21.00** Goodbye, Mr. Chips, ang. drama (1939); igrajo: Robert Donat, Greer Garson, Paul Henreid; režija: Sam Wood **22.55** Petindvajseta ura, kopr. drama (1967); igrajo: Anthony Quinn, Virna Lisi, Jan Verich; režija: Henri Verneuil **00.50** Arturov otok, it. melodrama (1963); igrajo: Reginald Kernan, Vanni De Maigret, Michele Barone; režija: Damiano Damiani

Uredništvo ne odgovarja za spremembe, ki nastanejo v tv programih po zaključku redakcije.

SLO 1

06.25 Tedenski izbor
06.25 Utrip
06.40 Zrcalo tedna
07.00 Poročila (vps 07.00)
07.05 Dobro jutro
08.00 Poročila
08.05 Dobro jutro
09.00 Poročila (vps 09.00)
09.05 Tedenski izbor
09.05 Iz popotne torbe: Dobrota
09.25 Risanka
09.40 Svet živali, nem. dok. serija, 1/13
10.10 Hri-bar
11.05 Igre brez meja: Laško
12.25 Turistika
13.00 Poročila, šport, vreme (vps 13.00)
13.15 Tedenski izbor
13.15 Slovenski olimpijci: Alenka Cuderman
13.25 Nikoli ob desetih: Alya & band
14.30 Prvi in drugi
15.00 Poročila, promet (vps 15.00)
15.05 Dober dan, Koroška (vps 15.10)
15.40 Telebajski, otr. nan., 42/45 (vps 15.45)
16.05 Risanka (vps 16.05)
16.15 Radovedni Taček: Dim (vps 16.15)
16.25 Bine: Kuhar, lutk.-igrana nan. za otroke, 3/14 (vps 16.30)

BINE: KUHAR
Bine je zelo lačen. Ajda najde korenček, ki pa je za tako zelo lačnega Bineta seveda premajhen. Odločita se, da bosta skuhala kosilo. Danes bo to zelenjavna juha. Bine hoče biti "glavni kuhar". Za "glavnega" kuharja se pa že spodobi, da ve kaj vse rabi za kuho.

17.00 Novice, slov. kronika, šport, vreme (vps 17.00)
17.30 Med vodnimi lovci, nem. poljud.-znan. odd. (vps 17.30)
18.25 Žrebanje 3x3 plus 6 (vps 18.25)
18.40 Risanka (vps 18.40)
18.55 Vreme (vps 18.55)
19.00 Dnevnik
19.35 Vreme, magnet, šport
20.00 Bolnišnica na koncu mesta po dvajsetih letih, češ. nad., 13., zad. del (vps 20.00)
21.00 Izzivi (vps 21.00)
21.25 Umetnost igre (vps 21.25)
22.00 Odmevi, kultura, šport, vreme (vps 22.00)
22.50 Dediščina Evrope: Otroci na begu, ital. nad., 2., zad. del (vps 22.50)
00.20 Dnevnik, vreme, magnet, šport, pon.
01.15 Umetnost igre, pon.
01.40 Dnevnik zamejske tv (vps 01.40)
02.10 Infokanal

SLO 2

06.30 Infokanal
09.25 Tv prodaja
10.00 Otroški infokanal
10.40 Tv prodaja
11.15 Zabavni infokanal
11.55 Tedenski izbor
11.55 Š - Športna odd.
12.25 Alpe-Donava-Jadran, podobe iz Srednje Evrope
12.55 Umetnost glasbe in pi'esa
12.55 Howard Goodall - pomembni datumi: 1874, ang. glas.-dok. serija, 2/3
13.40 R. Wagner - M. Šparemblek: Somrak bogov, tv balet
13.50 Furtwanglerjeva ljubezen, nem. film o dirigentu
15.05 Izbruh vulkana, islandska dok. odd.
15.55 Turistika
16.20 Dober dan, Koroška, pon.
16.50 Davi, izbor iz jutranjega programa (vps 16.50)
17.55 Dediščina Evrope: Skrivna inkvizicija, nem. igr.-dok. nad., 2/3, pon. (vps 17.55)
19.00 Brez sramu, ang. nad., 3/7, pon. (vps 19.00)

BREZ SRAMU
Kev po nesreči zasnubi Veronico, in ko Frank v pubu to obesi na velik zvon, priprave na poroko stečejo. Toda Kev, čeprav Veronico ljubi, je nenavadno zadržan. Na koncu le pove, da je že poročen, in da s poroko ne bo nič. Toda ko jima Veronicina mama podari pet tisoč funtov za poročno darilo, si "mladoporočenca" po hitrem postopku premislita in skleneta, da bosta priredila lažno poroko.

20.00 Osebno (vps 20.00)
20.30 Zenit: Preglasno okolje (vps 20.30)
21.00 Studio City (vps 21.00)
22.00 Aritmija, glas. odd., pon. (vps 22.00)
22.30 Študentska (vps 22.30)
23.00 Brane Rončel izza odra (vps 23.00)
01.00 Infokanal

POP TV

07.25 24 ur, pon.
07.55 Sedma nebesa, pon. 15. dela amer. nan.
08.45 Pet skrivnosti, pon. 88. dela meh. nad
09.40 Zastavljeno srce, pon. 59. dela venez. nad.
10.30 TV prodaja
11.00 Srčna dama, pon. 85. dela meh. nad.
11.50 Prava ljubezen, pon. 57. dela venez. nad.
12.45 Športna scena, pon.
13.40 TV prodaja
14.10 Sedma nebesa, 16. del amer. nan.
15.00 Prava ljubezen, 58. del venez. nad.
15.55 Srčna dama, 86. del meh. nad.
16.55 Zastavljeno srce, 60. del venez. nad.

ZASTAVLJENO SRCE
Alejandro zasnubi Claudio, Irene pove Alejandru, da Camila ni ukradla prstana in da je nedolžna, Arturo zaslišI Alicio in Eduarda, toda njuni zgodbi se povsem razlikujeta od Camiline. Eduardo ponudi Arturu pol milijona dolarjev, če bo na njegovi strani.

17.55 24 ur - vreme
18.00 Pet skrivnosti, 89. del meh. nad.
19.00 24 ur
20.00 XXL ponedeljek: Riba po imenu Vanda, amer. film

RIBA PO IMENU VANDA,
Riba po imenu Vanda je nora komedija, s katero si je Kevin Kline prislužil oskarja. Vanda, George, Otto in Ken so nenavadna četverica tatov, ki jih neznansko privlačijo dragulji. Po uspešno izvedeni tatvini dragocenih kamnov hočejo zdaj opehariti drug drugega.

21.55 Providence, 18. del amer. nan.
22.50 XXL premiere
22.55 Alias, 17. del amer. nan.
23.50 Seks v mestu, 3. del amer. nan.
00.20 Obvoz, amer. film
01.55 24 ur, pon.
02.55 Nočna panorama

KANAL A

09.05 TV prodaja
09.10 Jamie Oliver v kuhinji, pon. ang. odd.
10.00 Obalna straža na kolesih, pon. 2. dela amer. nan.
10.50 E+, pon.
12.50 TV prodaja
13.20 Domače kraljestvo, 1. del amer. humor. nan.
13.50 Mladi in nemirni, 170. del amer. nad.
14.45 Vsi moji otroci, 65. del amer. nad.
15.35 TV prodaja
16.05 Obalna straža na kolesih, 3. del amer. nan.
17.00 Raymonda imajo vsi radi, 21. del amer. humor. nan.
17.30 Mladi zdravniki, 24. del amer. humor. nan.
18.00 E+
18.10 E+ Pod lupo
18.45 E+ Torba
19.50 E+ Manipulacija
20.00 Filmski ciklus - Woody Harrelson: Tanka rdeča črta, kan.-amer. film

TANKA RDEČA ČRTA, kanadsko-ameriška vojna drama, 1998
Pretresljiva in neposredna vojna drama režiserja Terrencea Malicka je bila nominirana za sedem oskarjev. Posneta je po romanu Jamesa Jonesa. Malick je glavne vloge zaupal Seanu Pennu, Woodyju Harrelsonu, Adrienu Brodyju, Nicku Nolteju in Johnu Cusacku. Med drugo svetovno vojno se skupina ameriških vojakov poda v ključno bitko na pacifiški otok Guadalcanal, kjer je zadnja trdnjava japonske vojske. Ameriška vojska pošlje okrepitve izčrpanim marincem. Vnamejo se srdite bitke za prevzem japonskih položajev. Polkovnik Gordon Tall do svojih vojakov ne pozna usmiljenja. Vojna zahteva ogromno trpljenja in človeških žrtev.

22.45 Zvezdna vrata, 12. del amer. nan.
23.40 Seinfeld, 4. del amer. humor. nan.
00.10 E+, pon.

PRVA TV

08.30 Tri v vrsto **08.45** Spomin **09.00** Yu-Gi-Oh **09.25** Spomin **09.45** Tri v vrsto **10.00** TV-prodaja **10.25** Sto izložb, sto strasti, pon. **11.00** Čarovnije, pon. **11.55** Adijo, pamet **12.50** TV-prodaja **13.15** Tri v vrsto **13.25** Spomin **13.35** TV-prodaja **13.50** Okrožje Columbia, pon. **14.50** Lovci na nagrade, amer. akc. drama (1996) **16.30** Znani in zanimivi, pon. **17.10** Yu-Gi-Oh **17.35** Sto izložb, sto strasti, 454. del **18.05** Čarovnije, 81. del **19.00** Adijo, pamet **19.55** Plemeniti komentar **20.00** Daleč od nebes, amer. rom. melodrama (2002) **21.50** Dobro je biti **22.20** Urška šov **23.20** Daleč od nebes, pon. **01.00** Dobro je biti, pon. **01.30** Urška šov, pon.

Tv PIKA

09.00 Poslovni studio, pon. **09.30** Živeti zdravo, pon. **10.00** Koncert 50 zvezd za otroke, dobr. prir. **11.00** Razgledovanja **11.30** Do zdravja tudi tako: Josip Pernar, pon. **12.00** V Krpanu z Davorjem Radolfijem, pon. **12.30** Do zdravja tudi tako, pon. **13.00** V družbi s Termami Banovci, pon. **13.15** Tv Prodaja **13.30** Rad igram nogomet, pon. **14.00** Trenja **15.30** Tv Prodaja **16.00** Za vas in mesto, odd. o kmet., pon. **17.00** Slo Motion, pon. **17.30** Klepet z jasnovidko Maručo, v živo **18.00** Štiri tačke, odd. o hišnih ljubljencih, pon. **18.30** Poslovni studio, živo **19.00** Kulturne drobtinice, pon. **19.30** A to je to, pon. **20.00** Na piki, pog. odd. **21.00** Jana: Rojevanje idej - disleksija **21.30** 24 ur **22.30** Poslovni studio, pon. **23.00** Tv Dražba z Mariom, živo **00.00** E+

Tv Paprika

09.00 Pičolina z zmajčkom Pipom, pon. **09.30** Paprikin izbor **10.30** Prava generacija, pon. **11.00** Merkurjev ritem, nagr. igra **11.20** Sky bo **11.55** Videospoti **17.30** Sky bo **17.40** Spot tedna **17.45** Okulistika Morela **18.00** Kronika **18.30** Pičolina ustvarja z Ireno **19.05** Desetka, glas. lest. z Anino **19.55** Spot tedna **20.00** Volksbank **20.20** Športna ženska **20.50** Individa **21.05** Akademija za zvezdnike, Azra s superfinalisti **22.05** Mobilne melodije **22.35** Aktualno **23.05** Poišči napako, nagr. igra z Janjo **01.00** SMS-noč

Gorenjska TV

09.00 Gorenjski odsev: Srečanje ob 43-letnici smrti pisatelja Frana S. Finžgarja v Doslovčah, posnetek **09.15** Otroški kanal: Projekt Comenius v Osnovni šoli Šenčur, rep. **09.25** Kaj lahko mladi storimo za okolje, projekt Srednje biotehniške šole Kranj **09.35** GTV priporoča **09.45** Gorenjski tedenski pregled **10.00** Slovenska glasbena lestvica, pon. **11.00** Video strani **16.58** GTV danes **17.00** Med nami: Arhitekt Igor Ajtič **17.55** Ste vedeli **18.00** Gorenjski odsev: Seja Občinskega sveta Občine Tržič, rep. **18.15** Otroški kanal: Delavnica o čebelarjih in lovcih v OŠ Besnica, posnetek **18.35** GTV priporoča **18.45** Gorenjska TV poroča **19.00** Aktualno v regiji **19.15** Alternativno oblikovanje, ang. dok. film **19.45** Marketing GTV predstavlja **19.50** GTV priporoča **20.00** Jana: Razcvet duhovno-

1999, 3. del **23.30** Marketing GTV vam predstavlja **23.35** GTV priporoča **23.45** Gorenjska TV poročila **00.00** Polnočevanja: Aktualno v regiji, pon. **00.15** Gorenjski odsev: Mini festival varovancev VDC v Prešernovem gledališču Kranj, posnetek **00.30** Predstavljamo vam občino Bled, dok. odd. **01.30** Pesem - most prijateljstva med Slovenijo in Francijo, 1. del posnetka **02.15** Golf turnir na Bledu 2005, rep. **02.35** Za lahko

Deželna LokaTV

09.00 Videostrani **17.00** Z občinskih klopi, seja OS Žirovnica, 4. del **18.00** Deželni miks, rep. **19.00** Apolon, glas. odd. **20.00** Deželne novice, pon. inf. pregl. novic **20.35** Diagnoza, zdrav. odd., pon. **22.00** Deželni miks, rep.

Net TV

08.50 Sonce skušnjave **09.40** Punčka iz cunj **10.30** Samo za smeh **11.15** Na Piki **13.00** Najbolj smešne živali **14.15** Brez alibija, pon. filma **15.50** Aktualno **16.20** Punčka iz cunj, 68. del šp. tel. **17.10** Sonce skušnjave, 47. del **18.05** Hopla **18.35** Potovalno-luksuzni šov **18.55** Na piki **19.45** Risanka **19.50** Kmetija smeha **20.00** Magazin zdravja **20.30** Prijatelji in ljubimci, amer. kom. (1999); igra: Stephen Baldwin **22.50** Vibracije **23.45** Kako živeti zdravo **00.20** TV-prodaja

HTV

06.30 Dobro jutro, Hrvaška **09.15** Čarovnije **10.00** Poročila **10.15** Dežela, ljudje, pustolovščine, dok. serija **11.00** Vrtovi podeželskih mestec **11.25** Italijanska kuhinja Giorgia Locatellija **12.00** Poročila **12.30** Zrela ljubezen **13.20** Maja **14.00** Poročila **14.10** Ed, 6/22 del **14.55** Svobodno območje **15.05** Tintinove pustolovščine **15.30** Nora fora **16.00** Hrvaška danes **16.20** Popotovanja okoli sveta: Namibija **17.10** Življenje v živo - s stilom **18.45** Najšibkejši člen **19.15** Loto **19.30** Dnevnik **20.05** Lepo je biti milijonar **21.10** Brisani prostor **22.05** Pol ure kulture **22.45** Odkrito **23.40** Dnevnik **00.00** Kika, šp. črna kom. (1993); režija: Pedro Almodovar; igrajo: Veronica Forgue, Victoria Abril, Peter Coyote, Rossy de Palma

HTV2

07.50 TV-koledar **08.00** Otroški spored **10.30** Zasedanje sabora **13.35** Glasbena TV **14.00** Res publica **15.00** Zasedanje sabora **16.05** Poročila za gluhe **16.15** Tenis - Croatian Classics 2005, prenos iz Novega Vinodolskega **17.00** Berlin, Berlin, mlad. nan. **17.45** Miss Marple **18.40** Španijska panorama **19.15** Renesansa v Dalmaciji **19.45** Evropa in mi **20.05** George Wallace, 1. del amer. biog. drame (1997); režija: John Frankenheimer **20.55** Preživetje: Odisejev otok **21.45** Poročila **22.15** Mrtvi kot jaz, 18. del **23.05** Na robu znanosti **00.05** Miss Marple, pon. **01.00** Ed, pon.

Discovery

09.00 Ribiške pustolovščine Rexa Hunta **09.30** Ponovno rojstvo avtomobila **10.00** Tanki druge svetovne vojne **11.00** Neznana diagnoza **12.00** Po cesti do Berlina z Alom Murrayem **12.30** Nevihte v vojni **13.00** Raziskovanje brodolomov **14.00** Jekleni izziv **15.00** Hitrostni stroji **16.00** Gladiatorji II. svetovne vojne **17.00** Ribiške pustolovščine Rexa Hunta **17.30** Ribiški safari z Johnom Wilsonom **18.00** Ekstremno inženirstvo **19.00** Neznana diagnoza **20.00** Kraljeva družina **21.00** Forenziki **22.00** Dosjeji FBI **00.00** Forenziki **01.00** Tanki druge sv. vojne **02.00** Gladiatorji II. sv. vojne **03.30** Ponovno rojstvo avtomobila **04.00** Tanki druge sv. vojne

Animal planet

06.00 To je moj mladič **07.00** Opičje zadeve **07.30** Varuhi **08.00** Austin Stevens **09.00** Dvoboj v močvirju **10.00** Živalska policija **11.00** Dnevnik šimpanzov **12.00** Zavetišče za hišne ljubljenčke **12.30** Vse o vzreji **13.00** S. O. S. **13.30** Reševanje živali v Avstraliji **14.00** Austin Stevens **15.00** Dvoboj v močvirju **16.00** Živalska policija **17.00** Najbolj smešne živali sveta **17.30** Čudoviti posnetki živali **18.00** To je moj mladič **19.00** Opičje zadeve **19.30** Varuhi **20.00** Austin Stevens **21.00** Vmitev divjih konj **22.00** Živalska policija **23.00** Dnevnik šimpanzov **00.00** Zavetišče za hišne ljubljenčke **00.30** Vse o vzreji **01.00** S. O. S. **01.30** Reševanje živali v Avstraliji **02.00** Austin Stevens **03.00** Varuhi živali **04.00** Živalska policija

National Geographic

12.00 Detektivi Egipta: Skrivnost piramid **12.30** Šimpanzji dnevniki **13.00** Azija svetu: Velika hongkonška stava **14.00** Potovanje človeka **16.00** Jeti: Lov na divjaka **17.00** Azija svetu: Velika hongkonška stava **18.00** Detektivi Egipta: Skrivnost piramid **18.30** Šimpanzji dnevniki **19.00** Mrčes iz pekla: Mreže in strupniki **19.30** Popolnoma divje **20.00** Jeti: lov na divjaka **21.00** Inkovske mumije: Skrivnost izgubljenega imperija **22.00** Začetki Majev **23.00** Iskanje Feničanov **00.00** Forenziki: Bodoči zločin **01.00** Začetki Majev **02.00** Iskanje Feničanov **03.00** Azija svetu: Velika hongkonška stava **04.00** Ustvarjeni za ubijanje: Krempiji **04.30** Popolnoma divje

Hallmark

10.45 H.G. Wells, 3. del amer. biog. miniserije (2001) **12.30** Znamenje štirih, kan. tv krim. (2001) **14.15** Proti luči, amer. drama (1988) **15.45** Barbara Taylor Bradford: Biti najboljši, 1. del amer. miniserije (1990) **17.30** H.G. Wells, pon. 3. dela **19.15** Drevo želja, amer. melodrama (1999); režija: Ivan Passer; igrajo: Alfre Woodard, Helen Shaver, Mary Alice, Blair Underwood, Charles Weldon **21.00** Jordan, 10. del **22.00** Zadnji minister, 2. del kan. drame (2004); režija: Charles Binam; igrajo: Leslie Hope, Paul Gross, Guy Nadon, Callum Keith Rennie **23.45** Moj čudoviti sin, ang. drama (2001); režija: Paul Seed; igrajo: Paul Reiser, Amber Rose Sealey, Julie Walters

Travel Chanell

18.00 Na obzorju: Francija **19.00** Avstralska kuhinja **20.00** Pustolovščina: Južna Amerika **21.00** Karibi **21.30** Ian Wright: Japonska **23.00** Pustolovščina: Nova Zelandija **23.30** Gremo: Belize **00.00** London in Bedfordshire

BBC Prime

07.00 Program za otroke **09.00** Notranja oprema **09.30** Flog It **10.30** Program za otroke **12.00** Modri planet: Zgodovina oceanov **12.50** Fina gospa, ang. humor. nan. **13.20** Da, minister, ang. humor. nan. **13.50** Down to Earth, ang. nad. **15.05** Telebajski **15.30** Tweenies **15.50** Fimbles **16.10** Balamory **16.30** Angelmouse **16.35** Medgalaktična kuhinja **17.00** Denar na podstrešju **17.30** Urejanje vrta **18.00** Ni poti nazaj **19.00** Zdravniki, ang. nan. **19.30** EastEnders, ang. nan. **20.00** Z eno nogo v grobu, ang. humor. nan. **20.30** Moj heroj, ang. humor. nan. **21.00** Tipping the Velvet, ang. nad. **22.00** Sonny Liston, dok. odd. **23.00** Mastermind, kviz

MTV

13.00 Boiling points **13.30** Just See MTV **15.00** Spužva Bob **15.30** Spisek želja **16.00** TRL **17.00** Dismissed **18.00** Just See MTV **18.30** MTV New **19.00** The base chart **20.00** Pimp my ride **20.30** Punk'd, z voditeljem Ashtonom Kutcherjem **21.00** Wonder showzen **21.30** Jackass **22.00** Top 10 at ten: Britanska skupina Oasis **23.00** Priklopljeno **23.30** Dirty sanchez

EURO SPORT

08.30 Konjeništvo, vrhunci tekmovanja za pokal narodov v Lizboni **09.30** Najboljši športni prizori, izbor najzanimivejših utrinkov na Eurosportu **09.45** Športni zvezdniki **10.00** Nogomet, posnetek tekem na medcelinskem pokalu v Nemčiji: Avstralija - Nemčija in Argentina - Tunizija **12.30** Tenis (2), prenos dvoboja osmine finala turnirja WTA v Eastbournu **15.30** Nogomet, posnetek tekme na medcelinskem pokalu: Nemčija - Avstralija **17.00** Prosti strel, pogovorna oddaja o nogometu **18.00** Tenis (m), vrhunci dvobojev osmine finala turnirja ATP v s'Hertogenboschu **19.30** Evropsko prvenstvo v nogometu za ženske, prenos druge polfinalne tekme v Prestonu **21.30** Boks, vrhunci mednarodnih profesionalnih dvobojev v različnih kategorijah **23.00** Nogomet, vrhunci današnjih tekem na medcelinskem pokalu v Nemčiji: Brazilija - Grčija in Japonska - Mehika **00.30** Športna Poročila **00.45** Borilni športi: Shooto

DSF

06.00 Reportaža **06.30** Nogomet po svetu **07.00** Nogomet - 1. nem. liga, vrhunci sezone 1994/95 **08.00** Oglasi **08.30** Športni kviz **11.00** TV-prodaja **13.30** Športni kviz **14.45** Nogomet: Medcelinski pokal **15.00** Nogomet po svetu **15.30** Kolesarstvo, prenos šeste etape dirke po Švici **17.30** Košarka, vrhunci tekmovanja v Stuttgartu **17.45** Reportaža: Leteče pesti **18.45** Caravaning TV **19.45** Reportaža: Dunlop Drivers Cup '05 **20.15** Motorvizije **21.15** Reportaža **21.45** Maxim TV, moški mag. **22.45** Športni kviz **00.00** Erotični spoti

ORF1

06.00 Otroški program **08.00** Princ z Bel Aira, pon. **08.25** Kaj je, očka, pon. **08.45** Varuška, pon. **09.10** Smallville, pon. **09.50** Glavca, pon. **10.15** Policist iz Toelza: Smrt v spodnjem perilu, pon. nem. tv-krim. (1997) - vsebina: Avstrija 1, torek ob 21.10 **11.45** Otroški program **14.35** Simpsonovi **15.00** Princ z Bel Aira **15.25** Kaj je, očka **15.45** Newsflash **15.50** Varuška **16.20** Smallville **17.00** Sedma nebes **17.45** Newsflash **17.50** Nogomet - pokal konfederacij 2005: Odštevanje pred srečanjem **17.55** Nogomet - pokal konfederacij 2005: Japonska - Mehika, prenos iz Hannoverja **19.53** Vreme **20.00** Šport **20.15** Nogomet - pokal konfederacij 2005: Odštevanje pred srečanjem **20.40** Nogomet - pokal konfederacij 2005: Brazilija - Grčija, prenos iz Leipziga **22.35** Nogomet - pokal konfederacij 2005: Analiza, vrhunci, zadetki **22.50** Res smešno! - komedija z Angeliko Nidetzky, Alexom Scheurerjem in Robertom Palfraderjem **23.20** Sunshine Airlines 2.0: Svet pustolovščin, fantazije, umetnosti in poezije **23.45** Pod rušo: Solze, kosti in poželjivost **01.30** Sopranovi **02.10** Kačji poljub, amer. film (1996) **03.55** Faktor X

ORF 2

09.00 Čas v sliki **09.05** Kuharski magazin **09.30** Drzni in lepi, pon. **09.50** Veliko življenja, pon. **10.15** Bianca: Poti k sreči, pon. **11.00** Za vsak primer Stefanie **11.45** Vreme **12.00** Podoba Avstrije, pon. **12.25** Moderni časi: Zdravje, pon. **12.55** Pogledi od strani **13.00** Čas v sliki **13.15** Kuharski magazin **13.40** Veliko življenja **14.05** Prijatelji za vse življenje **14.50** Bianca: Poti do sreče **15.35** Drzni in lepi **16.00** Oddaja Barbare Karlich **17.00** Čas v sliki **17.05** Dobrodošla, Avstrija **18.25** Pogledi skozi čas - 50 let **18.30** Dober nasvet: Za potrošnike **19.00** Zvezna dežela danes **19.30** Čas v sliki **19.53** Vreme **20.00** Pogledi od strani **20.15** Ljubezen z bankirjem, nem. rom. drama (2003); igrata: Fritz Karl, Julia Brendler; režija: Marco Serafini **21.45** Pogledi od strani **22.00** Čas v sliki 2 **22.30** Eco, magazin **23.00** Primer za dva: Nenavadna priča

RTL

09.30 Moj dojenček **10.00** Dr. Stefan Frank **11.00** Naloga med štirimi stenami **11.30** Naša bolnišnica **12.00** Opoldanski magazin **13.00** Oliver Geissen **14.00** Na sodišču **15.00** Družinsko sodišče **16.00** Mladinsko sodišče **17.00** Naloga med štirimi stenami **17.30** Med nami **18.00** Dober večer **18.30** Ekskluzivno, mag. **18.45** Poročila **19.10** Eksplozivno, mag. **19.40** Dobri časi, slabi časi, 3248. del **20.15** Columbo: Velika prevara, amer. krim. (1989) **22.10** Straža **23.10** Odvetniki pokojnih, dok. nan. **00.10** Poročila

RTL 2

06.20 Nora hiša, pon. **06.50** Informacijski oglasi **08.55** Nora hiša **09.25** Ekskluzivno - Reportaža **11.25** Ekskluzivno - Reportaža **12.15** Otroški program **16.00** Lovec krokodilov, dok. **17.00** Princ z Bel Aira **18.00** Nora hiša, nan. **19.00** Veliki brat **20.00** Poročila **20.15** Zakon in red: Oddelek za posebne primere: Žrtev slave - Tretji mož **22.05** 24 **23.55** Poročila **00.05** Nepojasnjeni umori, pon. **01.05** Obdukcija, pon. **02.05** Agencija **04.40** Faktor X

RTL super

07.55 Mojster Miha **08.30** Madeline **09.00** Caillou **10.35** Čudni ptiči **11.05** Računalniška ekipa **12.10** Smrkci **12.40** Gumimedvedki **13.05** Jaka Racman z nečaki **13.35** Filmore **14.00** Jimmy Neutron **14.30** Spužva Bob **14.50** Doug **15.20** Pozdravljen, Arnold **15.50** Jezna bobra **16.50** Stanley **17.20** Smrkci **17.50** Gumimedvedki **18.15** Jaka Racman z nečaki **18.45** Filmore **19.15** Spužva Bob **20.15** Gospod Bean **21.20** Cosby **22.25** Čisto popolnoma **23.30** Prazno gnezdo

PRO 7

05.10 Sam, pon. **06.00** Taff, pon. **07.00** Nemudoma, pon. **07.30** Galileo, pon. **08.00** To je vaša zadnja priložnost, pon. **09.00** Orange County, pon. **11.00** SOS - Style & Home **12.00** Avenzio **13.00** Sam **14.00** Tako živi Nemčija **14.30** Priznanje **15.30** Prijatelji: Življenje gre naprej **16.00** To je vaša zadnja priložnost!, svetov. za pare v težavah **17.00** Taff, magazin **18.00** SOS - Naredi sam **18.30** Nemudoma **18.55** Simpsonovi **19.25** Galileo **20.00** Newstime **20.15** Noč, v kateri čisto zares nihče ni seksal, nem. rom. kom. (2001) **22.15** Tv total **23.15** Elton proti Simonu, razv. odd. **23.45** Talk, talk, talk: Late Show **00.30** Na tapeti, pon. **00.55** Poročila **01.00** TV Total, pon.

VOX

10.45 Nič ni brez okusa **11.15** Naša sodnica **12.15** Vsakdan v Bostonu **13.10** Spet zaljubljena **14.05** Dr. Quinnova **15.05** Raztresena Ally **16.05** Naša sodnica **17.00** Vsakdan v Bostonu **18.00** Poročila **18.15** Živeti po želji **18.45** Nič ni brez okusa, kuh. odd. **19.15** Sam svoj mojster **20.15** 10 razlogov, zakaj te sovražim, amer. kom. (1999) **22.10** Spiegel TV **23.05** Cunami **00.05** Poročila **00.20** Geierwally, nem. film (1987)

Reality TV

17.15 Mejna policija **17.40** Napaka **18.05** Na robu **19.00** Svarilo pred viharjem **20.00** Pogumni **20.30** Hujšanje **21.00** Reševanje **22.00** Čestni pirati **23.00** Val zločina **23.30** Rdeči alarm **00.00** Oko na nebu

Romantica

17.40 El Amor No Es Como Lo Pintan, 139. del **18.35** Za Lucijo, 60. del **19.30** Strasti, 59. del **20.20** Za Lucijo, 59. del **21.10** Za Lucijo, 60. del **22.05** Okus po tebi, 72. del **23.00** Kakor v filmu, 136. del **23.55** El Amor No Es Como Lo Pintan, 139. del

Cartoon/tcm

11.00 Hrabri kužek **12.15** Ovčka v mestu **13.55** Dexterjev laboratorij **14.20** Dvojčka **18.05** Hrabri kužek **18.55** Ed, Edd in Eddy **20.35** Billy in Mandy **21.00** The Outfit, amer. srh. (1973) **22.40** Formula, amer. drama (1980) **00.35** Cass Timberlane, amer. drama (1947)

SLO 1

06.20 Tedenski izbor
06.20 Kultura
06.30 Odmevi
07.00 Poročila (vps 07.00)
07.05 Dobro jutro
08.00 Poročila
08.05 Dobro jutro
09.00 Poročila (vps 09.00)
09.05 Tedenski izbor
09.05 Joika, kratki dok. film za otroke EBU
09.20 Enajsta šola, odd. za radovedneže
09.50 Oddaja za otroke
10.05 Mi smo Poljaki
10.35 Poglej, tam si doma
11.20 Velika mala lovka - povodna rovka, nem. poljud.-znan. odd.
12.15 Osmi dan
13.00 Poročila, šport, vreme (vps 13.00)
13.15 Tedenski izbor
13.15 Obzorja duha
13.45 Duhovni utrip
14.00 Dosje
15.00 Poročila, promet (vps 15.00)
15.05 Mostovi - Hidak (vps 15.05)
15.40 Timotej hodi v šolo, ris. nan., 11/26 (vps 15.40)
16.05 Iz popotne torbe: Dobrota (vps 16.05)
16.25 Svet živali, nem. dok. serija, 1/13 (vps 16.25)
17.00 Novice, slovenska kronika, šport, vreme (vps 17.00)
17.35 Izgubljeni izumi, kan.-ang. dok. serija, 4., zad. del (vps 17.35)
18.30 Žrebanje Deteljice (vps 18.30)
18.40 Risanka (vps 18.40)
18.55 Vreme (vps 18.55)
19.00 Dnevnik
19.35 Vreme, magnet, šport
20.00 Pri Jožovcu z Natalijo, posnetek zaključne prir. (vps 20.00)

PRI JOŽOVCU Z NATALIJO
Pri Jožovcu bo zbrana družina slovenskih glasbenikov, med gosti bo tudi Košnikov ata. Igrali in prepevali bodo Gregorji z Gregom Avsenikom, Gašperji, ansambel Lojzeta Slaka, Štirje kovači, ansambel Igor in drugi.

21.10 Slačenje, novoz. nad., 3/20 (vps 21.10)
22.00 Odmevi, kultura, šport, vreme (vps 22.00)
22.50 Polnočni klub (vps 22.50)
00.05 Turistika, pon.
00.25 Dnevnik, vreme, magnet, šport, pon.
01.20 Zdaj, odd. za razgibano življenje, pon.
01.45 Dnevnik zamejske tv (vps 01.45)
02.10 Infokanal

SLO 2

06.30 Infokanal
09.25 Tv prodaja
10.00 Otroški infokanal
10.20 Tv prodaja
10.50 Glasnik, odd. tv Maribor (vps 10.50)
11.20 Vittorio - trenutki sreče, nem. film, pon. (vps 11.20)

VITTORIO - TRENUTKI SREČE
Bea je poklicna pilotka, toda ko izve, da je noseča, se svojemu poklicu v trenutku odpove. Za njo je že en spontan splav, zato hoče biti tokrat toliko bolj previdna. Tudi njen mož Alessandro je presrečen, da bo postal oče. Ženo odpelje v Italijo k svoji družini, ko pa Beo pokličejo iz Berlina, ker je morala njena mati v bolnico, se takoj odpravi na pot. Še pred njenim prihodom mati umre in prizadeta Bea se zapre v svoje stanovanje.

12.50 Tedenski izbor
12.50 Jasno in glasno, kont. odd.
13.40 Nikoli ob desetih, glas. odd.
14.40 Šport špas
15.10 Zdaj, odd. za razgibano življenje (vps 15.10)
15.35 Košarka NBA, četrta tekma finala končnice, posnetek
17.20 Mostovi - Hidak, pon.
17.50 Davi, izbor iz jutranjega programa (vps 17.50)
19.00 Vedel je, da ima prav, ang. lit. nad., 3/4 (vps 19.00)
20.00 Galilejev boj za nebesa, amer. dok. serija, 2., zad. del (vps 20.00)
21.00 Alpe-Donava-Jadran, podobe iz Srednje Evrope (vps 21.00)
21.30 Videopisma, dok. serija, 10., zad. del (vps 21.30)
22.05 Simpsonovi, amer. ris. nan., 16/22 (vps 22.05)
22.30 Sef 507, šp. film (vps 22.30)
00.15 Moje noro življenje, amer. film, pon. (vps 00.15)

MOJE NORO ŽIVLJENJE
Mousie in "Žalostna" sta najboljši prijateljici še iz otroštva. Živita v revni latinoameriški četrti sodobnega Los Angelesa. Toda zgodi se, da "Žalostna" zanosi z Mousienim fantom, Ernestom, preprodajalcem drog. Med doslej nerazdružljivi prijateljici se vzpostavi zid. Druga do druge postajata vedno bolj zagrenjeni in sovražni.

01.50 Infokanal

POP TV

06.25 24 ur, pon.
07.25 Sedma nebesa, pon., 14. dela amer. nan.
08.15 Pet skrivnosti, pon. 87. dela meh. nad.
09.10 Zastavljeno srce, pon. 58. dela venez. nad.
10.00 TV prodaja
10.30 Srčna dama, pon. 84. dela meh. nad.
11.20 Prava ljubezen, pon. 56. dela venez. nad.
12.15 Trenja, pon.
13.40 TV prodaja
14.10 Sedma nebesa, 15. del amer. nan.
15.00 Prava ljubezen, 57. del venez. nad.
15.55 Srčna dama, 85. del meh. nad.
16.55 Zastavljeno srce, 59. del venez. nad.
17.55 24 ur - vreme
18.00 Pet skrivnosti, 88. del meh. nad.
19.00 24 ur
20.00 Akcija: Možje X, amer. film

MOŽJE X, ameriški film
Možje X so mutanti. Človeška bitja, ki so genetsko mutirala in dobila nadčloveške sposobnosti. Senator Robert Kelly proti mutantom sproži pravo gonjo in celo predlaga zakon, s katerim bi se jih dalo izobčiti. Medtem profesor Charles Xavier skupino mutantov uči, da morajo s svojimi sposobnostmi delovati v dobro človeštva. Med njegovimi učenci so Jean Gray, Cyclops, Storm, Wolverine in Rogue. Jean ima neverjetne telekinetične sposobnosti, Cyclops iz oči strelja laserske žarke, Storm lahko nadzoruje vreme, Wolverine ima nenavadno zdravilno moč in ogromne nezlomljive kremplje, Rogue pa vase posrka energijo vsakogar, ki se jo dotakne.

21.55 Pod lupo pravice, 14. del amer. nan.
22.50 XXL premiere
22.55 Seks v mestu, 2. del amer. nan.
23.25 Medicinsko tveganje, amer. film
01.10 24 ur, pon.
02.10 Nočna panorama

KANAL A

08.35 TV prodaja
08.40 Jamie Oliver v kuhinji, pon. ang. odd.
09.35 Obalna straža na kolesih, pon. 1. dela amer. nan.
10.25 E+, pon.
12.25 TV prodaja
12.55 Jamie Oliver v kuhinji, zad. del ang. odd.
13.50 Mladi in nemirni, 169. del amer. nad.
14.45 Vsi moji otroci, 64. del amer. nad.
15.35 TV prodaja
16.05 Obalna straža na kolesih, 2. del amer. nan.
17.00 Raymonda imajo vsi radi, 20. del amer. humor. nan.
17.30 Mladi zdravniki, 23. del amer. humor. nan.
18.00 E+
18.10 E+ Pod lupo
18.50 E+ Trač tedna
19.30 E+ Z Janinom okoli sveta
20.00 Komedija: Vrnitev iz raja, koprod. film

VRNITEV IZ RAJA
Temnopolti Lance Barton nastopa kot komedijant, vendar se ljudje njegovim šalam ne smejijo, zato je fant na robu obupa. Potem se neke noči zgodi še tragedija. Lance umre v prometni nezgodi in se znajde v nebesih, kjer mu sporočijo, da je prišlo do napake. Tako mlad vsekakor ne bi smel priti v nebesa. Glavni angel zato odloči, da Lancea pošlje nazaj na zemljo. Toda obstaja težava. Na voljo je samo telo starega milijonarja, ki je povrhu vsega še bel. Kljub negodovanju Lance sprejme svojo novo podobo in se po vmitvi iz nebes znajde sredi zanimivega dogajanja ter se celo ponovno zaljubi.

21.40 Midve z mamo, 7. del amer. nan.
22.35 Ženske zadeve, 9. del amer. nan.
23.30 Ameriška pita Ruby Wax, pog. odd.
00.15 E+, pon.

PRVA TV

11.00 Čarovnije, pon. **11.55** Adijo, pamet **12.50** TV-prodaja **13.15** Tri v vrsto **13.25** TV-prodaja **13.50** Alo, alo, pon. **14.25** Vikarka iz Dibleyja, pon. **14.55** Črni gad, pon. **15.25** Fawlty Towers, pon. **16.00** Gospod Bean, pon. **16.30** Skozi ključavnico, pon. **17.10** Yu-Gi-Oh **17.35** Sto izložb, sto strasti, 453. del **18.05** Čarovnije, 80. del **19.00** Adijo, pamet **19.55** Plemeniti komentar **20.00** Policist s Petelinjega vrha **21.00** 101 zgodba Hollywooda **21.50** Resnične zgodbe - v iskanju pravice: Kratek stik **22.45** Okrožje Columbia, 7. del amer. krim. serije **23.35** Dobrotnik iz Afrike, amer. kom. (1994) **01.25** Policist s Petelinjega vrha, pon. **02.25** 101 zgodba Hollywooda, pon.

Tv PIKA

09.00 Poslovni studio, pon. **09.30** ABCD, svet avtomobilizma, pon. **10.00** Za vas in mesto, odd. o kmet., pon. **11.00** ŠKL, šolska kolarkarska liga, pon. **12.00** To morate vedeti, pon. **12.30** V Krpanu z Davorjem Radoljfijem, pon. **13.00** Razgledovanja, pon. **13.30** Drom pot, pon. **14.00** Slovenska glasbena lestvica, pon. **15.00** A to je to, poučna zab. odd. z Rezo, pon. **15.30** Kulturne drobtinice, pon. **16.00** Na piki, pog. odd. **17.00** Sijaj, pon. **17.30** Do zdravja tudi tako, pon. **18.00** Moto šok, prvič **18.15** Vodič po podjetništvu, pon. **18.30** Eko šola, kot način življenja, prvič **19.00** Do zdravja tudi tako, pon. **19.30** V harmoniji z naravo, pon. **20.00** Alpski večer, koncert nar.-zab. ans., 2 del, pon. **21.30** 24 ur **22.30** Naš vrt, svetov. odd., pon. **23.00** Trenja

Tv Paprika

09.00 Pičolina **09.30** Lado, pon. **10.30** Lepota in stil, pon. **11.00** Gea College **11.20** Sky bo **11.30** Mobilne melodije **17.30** Sky bo, edina prava vadba **17.40** Spot tedna **17.45** Merkurjev ritem **18.00** Kronika **18.35** Pičolina z zmajčkom Pipom **19.05** Desetka, glas. od. z Ljubico **20.00** Vroče cene **21.05** 3, 4, zdaj, odd. z nasveti za lepo in zdravo telo **22.05** Aktualno **22.35** Lepota in stil, pon. **23.05** Poišči napako, nagr. igra z Janjo **01.00** SMS-noč

Gorenjska TV

17.00 Apolon: Frenk Nova in Clea, glas. odd. **17.45** Kulturni utrinek: Razstava "Več kot le spomin" v Mestni hiši v Kranju, posnetek **18.00** Gorenjski odsev: Seja Občinskega sveta Občine Tržič, rep. **18.20** Na sprehodu po Ljubljani: Tivoli, 1. del izobr. odd. **18.35** GTV priporoča **18.45** Gorenjska TV poročila **19.00** Aktualno v regiji **19.15** Kako biti zdrav in zmagovati, dok. odd. **19.45** Marketing GTV vam predstavlja **19.50** GTV priporoča **20.00** GTV mix, kont. glas. odd. z gosti, v živo **21.00** Z glavo na zabavo, mlad. odd. **21.30** Ste vedeli **21.35** GTV priporoča **21.45** Gorenjska TV poročila **22.00** Viže iz domače skrinje, odd. z nar.-zab. odd., v živo **23.00** Evrosong po Evrosongu 2005, razv. odd. **23.40** GTV priporoča **23.50** Gorenjska TV poročila **00.05** Polnočevanja: Aktualno v regiji, pon. **00.20** Gorenjski odsev: Seja

Uredništvo ne odgovarja za spremembe, ki nastanejo v tv programih po zaključku redakcije.

TUJI PROGRAMI S PREVODOM | TUJI PROGRAMI | DOMAČI PROGRAMI

letnici smrti pisatelja Frana S. Finžgarja v Doslovčah, posnetek **18.15** Otroški kanal: Projekt Comenius v Osnovni šoli Šenčur, rep. **18.25** Kaj lahko mladi storimo za okolje?, projekt Srednje biotehniške šole Kranj **18.35** GTV priporoča **18.45** Gorenjski tedenski pregled **19.00** Aktualno v regiji **19.15** Živimo zdravo **19.45** Marketing GTV predstavlja **19.50** GTV priporoča **20.00** Slovenska glasbena lestvica **21.00** Evrosong po Evrosongu 2005, razv. odd. **21.45** Gorenjski tedenski pregled **22.00** Medobmočno srečanje folklornih skupin Gorenjske - Begunje 2005, 2. del **22.30** Med nami: Arhitekt Igor Ajtič **23.30** Ste vedeli **23.35** GTV priporoča **23.45** Gorenjski tedenski pregled **00.00** Polnočevanja, pon. **00.15** Gorenjski odsev: Županov tek okoli Brda 2005, posnetek **00.40** Pesem - most prijateljstva med Slovenijo in Francijo, 2. del **01.30** Obiskali smo: Vaški dan v Vačah **01.50** Koncert ansambla Spev, 2. del

Deželna LokaTV

09.00 Videostrani **17.00** Čaj ob petih, pog. odd. **18.00** Vzgoja, otročje težka stvar, pon. **19.00** Preprosto najboljši, glas. odd. **20.00** Deželni miks, rep. **20.35** Popularno, odd. s slov. estradniki **22.00** Apolon, glasbena odd., pon.

Net TV

07.20 Risanka **08.10** Odštekana TV **08.40** Normal, Ohio **09.05** Zvezde ulice **09.45** Dekle v kadilaku, amer. kom. **12.40** Avto **13.45** Vibracije **13.10** Potovanja **13.45** Vibracije **14.40** Poslednja skrivnost, amer. srh. **16.30** Magazin zdravja **17.00** 9.5 nindže, mlad. kom. **18.45** Potovalno-luksuzni šov **20.00** Melodije morja in sonca, predstavitev polfinalistov **21.30** Special **22.00** Kaj sem naredil zaradi ljubezni, fr. kom. (1998) **23.50** Kam na počitnice **00.20** Tv-prodaja **01.15** Nočni program

HTV

07.45 TV-koledar **07.55** Poročila **08.00** Otroški spored **10.30** Columbo: Morilec pod steklom, amer. krim. (1978) **12.00** Poročila **12.15** Podelitev nagrad Vladimir Nazor **13.20** Morje **14.00** V nedeljo ob dveh **15.05** Poročila **15.20** Domovnica: Pesmi Podravine in Posavja **16.10** Veli Drvenik, dok. film **17.05** Kdaj zvoni?, 19. del **17.40** Mož s kadilakom, amer. kom. (1990); režija: Roger Donaldson; igrata: Robin Williams, Tim Robbins **19.15** Loto **19.30** Dnevnik **20.05** Lepo je biti milijonar **21.05** Bitka na Neretvi, kopr. voj. film (1969); režija: Veljko Bulajić; igrajo: Sergej Bondarčuk, Yul Brynner, Orson Welles **23.55** Poročila **00.15** Shpitza

HTV2

09.40 Prava italijanska kuhinja Giorgia Locatellija **10.05** Mali mestni vrtovi **10.40** Bibilija **10.50** Portret cerkve in kraja **11.00** Sveta maša, prenos iz Koprivnice **12.05** Drobni poljedelski nasveti **12.10** Sadovi zemlje **13.00** Mir in dobrota **13.30** National Geographic: Aleksander Veliki **14.25** Proces in razsodba, pon. **16.00** Opera Box **16.40** Hornblower, 3. del **18.20** Športni spored **19.20** Indise Grand Prix **19.50** Formula 1: VN ZDA, prenos dirke iz Indianapolisa **22.00** Poročila **22.15** Shpitza **23.05** Enterprise, pon. petih delov

Discovery

06.00 Ekstremni stroji **07.00** Smetišče **08.00** Ponovno rojstvo Atlantide **09.00** Rex Hunt **09.30** Velika pustolovščina Marka O'Shea **10.00** Bitka pošasti **11.00** Po cesti do Berlina **11.30** Tekmeci **12.00** Ekstremni stroji **13.00** Smetišče **14.00** Ponovno rojstvo atlantide **15.00** Kraljeva družina **16.00** Prikrito: Milijonarski Monte Carlo **17.00** Reševanje **18.00** Planeti **19.00** Razbiti mit **20.00** Bitka pošasti **21.00** Smrtonosna ženska: Obsedenost in Pohlep **23.00** Potovanje po dolini kraljev **00.00** Travma **01.00** Obdukcija mumije

Animal planet

06.00 Pripovedke o konjih **06.30** Zgodba iz živalskega vrta **07.00** Lyndalova življenjska črta **08.00** Dnevnik velikih mačk **09.00** Divja Indonezija **10.00** Govoreči orangutan **11.00** Gorila, gorila **12.00** Vmitev divjih konj **13.00** Živali od A do Ž **14.00** Dnevnik velikih mačk **15.00** Divja Indonezija **16.00** Austin Stevens **17.00** Iskanje smrtonosne kobre **18.00** Pripovedke o konjih **18.30** Zgodba iz živalskega vrta **19.00** Lyndalova življenjska črta **20.00** Dnevnik velikih mačk **21.00** Divja Indonezija **22.00** Opičja prihodnost **00.00** Zavetišče za hišne ljubljenčke **00.30** Vse o vzreji **01.00** S. O. S. **04.00** Živalska policija

National Geographic

12.00 Skrivnost podmornice Dakar **13.00** Vragi globine **14.00** Krokodili: Tukaj biti zmaji **15.00** Megagradnje: Najmogočnejši jez na svetu **16.00** Vojna ladja: Puške velikanke **17.00** Lov na jetija **18.00** Krokodili: Tukaj biti zmaji **19.00** Zarota v haremu **20.00** Pročelja gradbeništva: Cestni bojevniki **21.00** Katastrofa v zraku: Ranjena ptica **22.00** Najboljša rušenja na svetu: Najboljše implozije na svetu **23.00** Lovci na morju: Iskanje prvih podmornic

Hallmark

11.00 Visoka Sierra **12.00** Mr. Music, amer. kom. (1998) **13.30** Ujeti v tilini, amer. drama (1998) **15.15** Gospa Lambert in njene ljubezni, amer. drama (1991) **17.00** Buck McHenry, amer. pust. drama (2000) **18.45** Visoka Sierra, pon. **19.45** Baskervillski pes, kan. krim. (2000); režija: Rodney Gibboos; igrajo: Matt Frewer, Kenneth Walsh, Jason London **21.30** Henrik VIII., 2. del ang. zgod. nad. (2003); režija: Pete Travis; igrajo: Ray Winstone, Joss Ackland, David Suchet **23.15** Ob treh zjutraj, amer. krim. (2001); režija: Lee Davis; igrajo: Danny Glover, Pam Grier

Travel Chanell

18.00 Na obzorju: Komorski otoki **19.00** Avstralska kuhinja **20.00** Treking: Safari **21.00** Yatra: Andra Pradesh **21.30** Pobeg: Hanoj **23.00** Treking: Virginia **23.30** Caprice potuje: Irska **00.00** Pustolovščina: Iran **01.00** Yatra

BBC Prime

07.00 Program za otroke **09.30** Velika, močna dekleta **10.00** Veliki, močni fantje **10.30** Denar na podstrešju **11.00** Urejanje vrta **11.30** Kako postati vrtnar **12.00** Top Gear Xtra **13.00** Smrt v Alpah, dok. odd. **14.00** Classic EastEnders, 2 dela ang. nad. **15.00** EastEnders Omnibus, 4 deli ang. nad. **17.00** Izjemne živali, dok. odd. **17.30** Nenavadna narava **18.00** Z eno nogo v grobu **18.30** Moj junak **19.00** Hiša v Franciji **19.30** Življenjski slog **20.00** Novi gospodar **21.00** Nepremičninski agentje, dok. odd. **22.00** Beg na podeželje **23.00** SAS: Skrivnosti preživetja

MTV

11.00 Konec tedna: kitarske skupine: Making the Video (Linkin Park, Green Day), Jamed (No Doubt), V živo (Radiohead, Coldplay), Zgodovina (Nirvana), Dollar Bill (Killers) **16.00** TRL **17.00** Dismissed **17.30** Just See MTV **18.30** Punk'd, z voditeljem Ashtonom Kutcherjem **19.00** World chart **20.00** Dance Floor Chart **21.00** Priklopljeno, odd. o aktualnih dogodkih **21.30** Wild Boyz **22.00** Top 10 at 10: Skupina Foo Fighters

EURO SPORT

08.30 Avtomobilizem, prenos 24-urne dirke v Le Mansu **10.00** Nogomet, posnetek tekme Nemčija - Tunizija na mediceinskem pokalu v Nemčiji **11.00** Odbojka na mivki (2), posnetek finala turnirja v Gstaadu **12.00** Avtomobilizem, prenos dirke v Le Mansu **13.00** Odbojka (2), prenos kvalifikacijske tekme za nastop na svetovnem prvenstvu: Nemčija - Poljska v Dresdnu **14.45** Avtomobilizem, prenos zaključka 24-urne dirke v Le Mansu **16.15** Evropsko prvenstvo v nogometu za ženske, prenos finala v Anglji **18.15** Nogomet, prenos kvalifikacijske tekme Slonokoščena obala - Egipt za nastop na svetovnem prvenstvu prihodnje leto v Nemčiji **20.00** Prosti strel, pog. odd. o nogometu **20.45** Tenis (m), vrhunci finala **21.30** Motošport **22.00** Avtomobilizem, prenos dirke amer. serije CART v Portlandu

DSF

06.30 Tuning TV **07.15** Oglasi **08.45** Tuning TV **09.00** Nogometni šov **11.00** Športni kviz **13.15** Nogomet: Medcelinski pokal **13.30** SP v nogometu (do 20 let), posnetek včerajšnje tekme Nemčija - Argentina **14.30** Kolesarstvo, prenos devete etape dirke po Švici **17.30** Zürich Sports - Reportaža: Nemški teniški igralec Florian Mayer **18.00** Tenis: Zlati trenutki Wimbledona **21.00** Nogomet - 1. nem. liga, vrhunci sezon 2000/01 in 2001/02 **23.00** Formula 1, posnetek dirke za VN ZDA v Indianapolisu

ORF1

06.00 Otroški program **11.15** Športni pregled **11.45** Princ z Bel Aira **12.10** Mamin zmenek z vampirjem, amer. tv film (2000); igrajo: Caroline Rhea, Charles Shaughnessy, Matthew O'Leary; režija: Steve Boyum **13.35** Izgubljeni v vesolju, amer. zf. film (1998), igrajo: William Hurt, Mimi Rogers, Gary Oldman, Matt LeBlanc; režija: Stephen Hopkins **15.35** Ne moreš ju ustaviti, kopr. kom. (1978), igrajo: Bud Spencer, Terence Hill, Jerry Lester; režija: Sergio Corbucci **17.30** Formula 1: dirka za VN ZDA - Novice **17.40** Formula 1: dirka za VN ZDA - Pred startom **17.55** Nogomet - Pokal konfederacij 2005: Grčija - Japonska, prenos iz Frankfurta **19.55** Formula 1: dirka za VN ZDA, prenos dirke iz Indianapolisa **21.45** Nogomet - Pokal konfederacij 2005: Mehika - Brazilija, prenos iz Hannoverja **22.35** Nogomet - Pokal konfederacij 2005: Analize, zadetki in vrhunci **23.00** Formula 1: dirka za VN ZDA - Analiza **23.15** Kraj zločina **00.50** Columbo: Sestavljanka iz prahu, amer. tv krim. (1998)

ORF 2

07.30 Vreme **09.00** Čas v sliki **09.05** Vrtovi ob Renu **09.30** Ironični svet Kurta Schwertsika **10.15** Zakladi sveta, dediščina človeštva: St. Petersburg, Benetke severa **10.30** Teden kulture **11.05** Evropski studio **12.00** Visoka hiša: Iz parlamenta **12.30** Orientacija **13.00** Čas v sliki **13.05** Tednik **13.30** Domovina, tuja domovina **14.00** Pogledi od strani **14.10** Elfriede Ott ima 80 let, pon. **14.55** Opoj gozdov, nem. film (1977) **16.35** Sanjska potovanja: Lombardija **17.00** Čas v sliki **17.05** Živeti lepše **18.00** Igra na srečo **18.25** Moja vera **18.30** Podoba Avstrije **19.00** Zvezna dežela danes **19.30** Čas v sliki **19.45** Vreme **19.54** Pogledi od strani **20.15** Župnikovo srce, zadnji del nem. rom. filma (2000) **21.45** Čas v sliki **21.55** Odkrito povedano **22.55** Čas v sliki **23.05** Wolfgang Holleghа

RTL

05.30 Otroški program **06.45** Novi Addamsovi **07.35** Med nami **10.05** Najuspešnejši pevci vseh časov, pon. **13.10** Motokros, amer. film (2001) **15.00** Preprodajalci avtov **14.45** Formula 1: Indianapolis v živo **16.45** Formula 1 ekskluzivno **17.45** Ekskluzivno **18.45** Poročila **19.00** Formula 1, odštevanje pred dirko **20.00** Formula 1, prenos dirke za veliko nagrado ZDA iz Indianapolisa **21.45** Formula 1, vrhunci **22.30** Spiegel tv **23.15** Prebrisane zvijače podnajemnikov

RTL 2

06.45 Braxovo oko, amer. zf. pust. film (1995) **08.20** Gojira proti Supesugojiri, jap. akc. film (1994) **10.30** Batman, pon. amer. akc. film (1988) **12.50** Svet čudes **14.05** Lovec krokodilov **14.35** Jeff Corwin **15.30** Lovec krokodilov **16.35** Rušilci mitov **17.50** Na robu vesolja, dok. **18.45** Svet čudes, dok. **20.00** Poročila **20.15** Velik: brat - odločitev **22.15** Obdukcija **23.15** Redakcija **00.20** Poročila

RTL super

07.30 Thomasova lokomotiva **08.30** Bluejine sledi **09.25** Težave z Ralphom **09.50** Tolpa gusarjev **10.35** Galaksija iger **11.50** Kaj je kaj TV **12.20** Spužna Bob **12.35** Gumimedvedki **13.05** Jaka Racman z nečaki **13.30** Filmore **13.55** Tom Sawyer, pon. film **16.00** Normalni Norman **17.05** Prstne zvijače **17.45** Gumimedvedki **18.15** Jaka Racman z nečaki **18.45** Filmore! **19.05** Banaroo **19.15** Spužva Bob **20.15** Pri krčmarju **22.25** Dobra mama, amer. drama (1988); igra: D. Keaton

PRO 7

05.40 Stric Charlie, pon. **06.05** Talk, talk, talk **07.00** Divji Napalm, amer. kom. (1993); igra: Dennis Quaid **08.55** Visoko v gorah **09.50** TV-kino **10.00** Vrnitev v osemdeseta **10.30** Moja najstnica **11.00** Prijatelji **11.30** Will in Grace **12.00** Filmska parada **12.10** Popolna slika, amer. kom. (1995); režija: Glenn Gordon Caron; igrajo: Jennifer Aniston, Kevin Bacon, Jay Mohr **13.45** Izgubljeni svet **14.40** Lov za zakladom **15.50** Na prvi pogled, amer. drama (1998); režija: Felipe Hoffa, I. Winkler; igrata: Val Kilmer, Mira Sorvino **18.00** Svet čudes **19.00** Nadzorovane eksplozije, ang. dok. film **20.00** Newstime **20.15** Hudičev odvetnik, amer. srh. (1997); režija: Taylor Hackford; igrajo: Keanu Reeves, Al Pacino, Charlize Theron, Jeffrey Jones **23.00** Focus TV, vodi Christiane Gerboth **00.00** Pro 7-reportaža

VOX

09.45 Cunami - Val uničenja **10.45** Focus TV **12.50** Magazin o živalih **13.30** Čas za živali **14.05** Divje mačke Avstralije **14.45** Fantje za ženitev, ang. kom. (1999) **16.30** Poročila **17.00** Avto-moto šport **18.15** Popotovanja **19.15** Zdravo za zabavo **20.15** Za vsako ceno, amer. kom. (2000); režija: David Raynr; igrata: Shane West, Marla Sokoloff **22.10** Elita, amer. akc. srh. (2000) **00.10** Svingerji, pon. erot. film **01.45** Elita, pon. film

Reality TV

16.50 Pekel **17.15** Divje zasledovanje **18.05** Motorji **18.30** Poznavalec **19.30** Policija na motorjih **20.00** Nad Alcatrazom **21.00** Pokvarjena dekleta **21.30** Pokvarjena dekleta **22.00** Pokvarjena dekleta

Romantica

15.45 Kakor v filmu, 136. del **16.15** Kakor v filmu, 137. del **17.10** Ljubezenski vohun **19.05** Poredna dekleta, 23. del **19.30** Živeti, 9. del **20.25** Nekaj drugega kot ljubezen, 67. del **21.25** Nekaj drugega kot ljubezen, 68. del

Cartoon/tcm

11.00 Hrabri kužek **12.15** Ovčka v mestu **13.55** Dexterjev laboratorij **14.20** Dvojčka **18.05** Hrabri kužek **18.55** Ed, Edd in Eddy **20.35** Billy in Mandy **21.00** Never So Few, amer. akc. film (1959); igrajo: Frank Sinatra, Gina Lollobrigida, Steve McQueen; režija: John Sturges **23.00** Alex v Čudežni deželi, amer. kom. (1970); igrajo: Donald Sutherland, Ellen Burstyn, Meg Mazursky; režija: Paul Mazursky **00.50** Gospodična L., kopr. kom. (1965); igrajo: Sophia Loren, Paul Newman, David Niven, Cecil Parker; režija: Peter Ustinov

Uredništvo ne odgovarja za spremembe, ki nastanejo v tv programih po zaključku redakcije.

SLO 1

07.30 Živ žav: Roli Poli Oli, ris. nan., 23/24; Timotej hodi v šolo, ris. nan., 23/26; Fračji dol, ris. nan., 23/23 (vps 07.30)

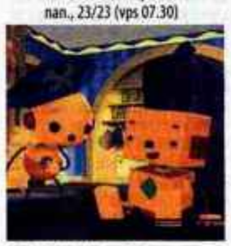

09.55 Med valovi, odd. tv Koper-Capodistria (vps 09.55)
10.25 Sledi, odd. o ljubiteljski kulturi tv Maribor (vps 10.25)
10.55 Od srca, avstral. poljud.-znan. serija, 1/4 (vps 10.55)
11.20 Ozare, pon.
11.25 Obzorja duha (vps 11.25)
12.00 Ljudje in zemlja, odd. tv Maribor (vps 12.00)
13.00 Poročila, šport, vreme (vps 13.00)
13.15 36. tabor slovenskih pevskih zborov "hodil po zemlji sem naši", prenos iz Šentvida pri Stični (vps 13.15)
14.50 Tedenski izbor
14.50 Pri Jožovcu z Natalijo, posnetek zaključne prir.
15.50 Nikoli ob desetih: Alja & band
17.00 Poročila, šport, vreme (vps 17.00)
17.20 Hri-bar, pon. (vps 17.20)
18.15 Slovenski olimpijci: Alenka Cuderman (vps 18.15)
18.25 Žrebanje lota (vps 18.25)
18.40 Risanka (vps 18.40)
18.55 Vreme (vps 18.55)
19.00 Dnevnik
19.25 Zrcalo tedna
19.40 Vreme
19.45 Šport
20.00 Spet doma (vps 20.00)
21.45 Š - šport. odd. (vps 21.45)
22.15 Družinske zgodbe (vps 22.15)

DRUŽINSKE ZGODBE
Družinama Hieng Samobor in Marinčič je skupen umetniški talent, ljubezen do gledališča in literature. Gledališka režiserka Barbara Hieng Samobor je postavila na oder vrsto odmevnih predstav, njena sestra, pisateljica Katarina Marinčič, je ...

23.15 Poročila, šport, vreme (vps 23.15)
23.35 Ciociara, ital. čb film (vps 23.35)
01.10 Dnevnik, vreme, šport, pon.
01.50 Dnevnik zamejske tv (vps 01.50)
02.20 Infokanal

SLO 2

06.30 Infokanal
07.00 Tv prodaja
07.30 Infokanal
09.45 Tv prodaja
10.30 Šport špas (vps 10.10)
11.00 Moja soseska, pon.
12.30 26. mednarodni mladinski pevski festival Celje 2005, 2/7 (vps 12.10)
13.00 Mladi virtuozi: Pianist Tadej Horvat (vps 12.40)
13.15 Dežela dolgega belega oblaka - Nova Zelandija, dok. odd. tv Maribor, pon.

DEŽELA DOLGEGA BELEGA OBLAKA - NOVA ZELANDIJA
Novinar Marjan Šrimpf in snemalec Damijan Krajnc sta bila na obisku med slovenskimi izseljenci na Papui Novi Gvineji, Avstraliji, na Fidžiju in na Novi Zelandiji, kjer živi in dela 170 Slovencev. Med potjo sta posnela in opisala zanimivo pokrajino, ki v marsičem spominja na Slovenijo, če ne bi bilo tam še delujočih vulkanov in gejzirjev. Največ jih je v Rotorui, kjer so postavili tudi maorsko vas v prvobitni obliki. Posnela sta edini še delujoči vulkan na morju, ki je zadnjič bruhal pred petimi leti. Film prikazuje tudi farme krav in ovac, bila sta tudi na trgatvi kivija. Na Južnem otoku pa med naravnimi posebnostmi izstopajo ledeniki in fjordi, kjer so snemali film Gospodar prstanov.

13.50 Košarka NBA Action, pon.
14.20 Rokomet, kvalifikacije za svetovno prvenstvo (2), Slovenija - Portugalska, posnetek s Ptuja
15.50 Nogomet - zgodovinske tekme slovenske reprezentance, pon.
17.20 Prijateljska tekma, Slovenija - svet, posnetek iz Ljubljane
19.25 Motokros dirka za svetovno prvenstvo, rep. iz Orehove vasi (vps 19.25)
20.00 Preživeti izbruh ognjenika, islandska dok. odd. (vps 20.00)
20.55 Naše skrivno življenje, avstral. nad., 10/22 (vps 20.55)
22.00 Umetnost glasbe in plesa
22.00 Howard Goodall - pomembni datumi: 1874, ang. glas.-dok. serija, 2/3 (vps 22.00)
22.50 R. Wagner - M. Šparemblek: Somrak bogov, tv balet (vps 22.50)
23.00 Furtwanglerjeva ljubezen, nem. film o dirigentu (vps 23.00)
00.15 Infokanal

POP TV

07.30 TV prodaja
08.00 Ringa-Raja
08.00 Rudijevo moštvo, sinh. ris. serija
08.25 Action Man, sinh. ris. serija
08.50 Ogijeva družina, sinh. ris. serija
09.10 Izgubljeni svet - otok dinozavrov, sinh. ris. film
10.30 Super punce, sinh. ris. serija
10.55 Transformerji, sinh. ris. serija
11.20 Tom in Jerry, ris. serija
11.30 Družinski pes, ris. serija
11.55 Diagnoza: Umor, amer. nan.
12.55 Mestece za vedno, 10. del amer. nan.
13.55 Močno zdravilo, 22. del amer. nan.
14.55 Zvezdniške težave, amer. film
16.35 MacIntyre razkriva: Yaba, dok. odd.
17.35 Ta čudežni svet, dok. odd.
18.15 24 ur - vreme
18.20 Entrada - kuhinje Latinske Amerike, dok. odd.

KUHINJE LATINSKE AMERIKE
Roanna bo obiskala portoriško mesto Ponce, kjer se bo pridružila izkušenemu ribiču in temu primerno uživala v morski hrani.

19.00 24 ur
19.30 Formula 1, prenos dirke za VN ZDA
22.00 Športna scena
22.45 Življenje po življenju, amer. film

ŽIVLJENJE PO ŽIVLJENJU
Otroški zdravnik Chris Nielsen (Robin Williams) umre v prometni nesreči in za seboj pusti strto ženo Annie. Po smrti se Chris znajde v čudovitem svetu, ki je videti kot raj. Njegov vodič po nebesih postane prijazni Albert. Medtem Annie, ki se je duševno zlomila že po smrti njunih otrok, po tragični izgubi moža noče več živeti. Vzame si življenje, a Chris...

00.45 24 ur, pon.
01.15 Nočna panorama

KANAL A

08.55 TV prodaja
09.25 Mladi in nemirni, pon. 165. dela amer. nad.
10.15 Mladi in nemirni, pon. 166. dela amer. nad.
11.05 Mladi in nemirni, pon. 167. dela amer. nad.
11.55 Mladi in nemirni, pon. 168. dela amer. nad.
12.45 Mladi in nemirni, pon. 169. dela amer. nad.
13.35 Dannyjeve zvezde
14.35 Rojeni v svobodi: Nove pustolovščine, amer. film
16.20 Umor, je napisala, amer. nan.
17.20 Linda Green, 3. del ang. humor. nan.

LINDA GREEN
Linda je razočarana nad moškimi. Celo Jimmy, na katerega je lahko vedno računala, si je našel dekle. Zato se odloči, da se ne bo več posvečala svojemu telesu in videzu in tako napravila križ čez zmenke z moškimi. Kar pa seveda še ne pomeni, da se bo odpovedala seksu in zabavi. Obisk lezbičnega kluba bo ravno pravšnji, da Linda svojo srečo preizkusi ...

18.00 E+
20.00 Družinski film: Nevestin oče, amer. film

NEVESTIN OČE
George Banks (Steve Martin) se težko sprijazni s tem, da njegova hči Annie hodi na zmenke s fanti. Zato je toliko bolj šokiran, ko ga Annie preseneti z novico, da se bo poročila. George se mora tako soočiti z neprijetnim dejstvom, da srce njegove punčke bije tudi za nekoga drugega. Bodočega zeta Bryana, nad katerim so vsi navdušeni, George le težko sprejme, še večje težave pa mu povzroča čudaški organizator porok.

21.55 Tihi zločin, amer. nan.
22.50 Navigator
23.20 Prihrani zadnji ples, amer. film
01.20 Dannyjeve zvezde, pon.

PRVA TV
07.30 Yu-Gi-Oh **08.40** Risani film **09.35** Otroško nedeljsko dopoldne **11.40** Skozi ključavnico, pon. **12.30** Alo, alo, pon. **13.00** Vikarka iz Dibleyja, pon. **13.30** Črni gad, pon. **14.00** Fawlty Towers, pon. **14.35** Gospod Bean, pon. **15.05** Adijo, pamet **16.05** Rock Otočec, rep. **16.35** Vajenec pri Donaldu Trumpu **17.20** Dežela tigrov, pon. amer. voj. drame (2000); režija: Joel Schumacher; igrajo: Colin Farrell, Matthew Davis, Clifton Collins Jr, **19.00** Adijo, pamet **20.00** Lovci na nagrade, amer. akc. drama (1996); režija: George Erschbaumer; igrajo: Michael Dudikoff **21.40** Znani in zanimivi **22.30** Vajenec pri Donaldu Trumpu **23.20** Dobro je biti **23.50** Lovci na nagrade pon. **01.30** Znani in zanimivi, pon.

Tv PIKA
09.00 Poslovni studio, pon. **11.00** Za vas in mesto, odd. o kmet. **12.00** Do zdravja tudi tako, pon. **12.30** Razgledovanja, pon. **13.00** V harmoniji z naravo, pon. **13.30** A to je to, pon. **14.00** Tv Prodaja **14.15** V družbi s Termami Banovci, pon. **14.30** Tam, kjer je veselje doma **15.30** To morate vedeti **16.00** Na piki, pog. odd. **17.00** Živeti zdravo, pon. **17.30** Jana: Glivične okužbe, pon. **18.00** Slo Motion, pon. **18.30** Štiri tačke, odd. o hišnih ljubljencih, prvič **19.00** V Krpanu z Davorjem Radolfijem, pon. **19.30** Do zdravja tudi tako, pon. **20.00** Slovenska glasbena lestvica **21.00** Zakulisje alpskega večera, prvič **21.30** 24 ur **22.30** Eko šola: Odpadke ločujemo, pon. **23.00** To morate vedeti, pon. **23.30** Alpski večer, koncert nar.-zab. ans., 2. del, pon.

Tv Paprika
17.35 Svet mobilnih melodij **18.00** 3, 4, zdaj, nasveti za lepo in zdravo telo **18.50** Optika sever **19.05** Veliko platno, odd. za ljubitelje filma **19.55** Spot tedna **20.00** Cena slave **21.05** Prava generacija z Jako Lenardičem **21.35** Svet financ **22.05** Argumenti **22.35** Poklic mama, odd. z Oriano Girotto Cavazza **23.05** Vitafit **23.40** Dilema, pog. odd. z Markom Žitnikom **00.40** Simon pravi **01.05** Sms-noč

Gorenjska TV
08.00 Gorenjski tedenski pregled **08.15** Nagajivčkov festival, nastop otroških in mladinskih pevskih skupin **09.15** Otroški kanal: Delavnica o čebelarjih in lovcih v OŠ Besnica, posnetek **09.35** Mini festival varovancev VDC v Prešernovem gledališču Kranj, rep. **09.50** Pridruži se nam, izobr. odd. o Slovenski vojski **10.10** Koncert Mešanega pevskega zbora Sv. Jurij iz Šenčurja 2005, posnetek **10.50** Slovenica, zavarovalniška hiša **11.20** Predstavljamo vam občino Bled **12.15** Župan pred kamero: Boris Bregant, župan Občine Jesenice, pon. **13.20** Gorenjski biseri: Javorniški Rovt **13.45** Nedeljsko popoldne na GTV **13.45** Ekošola kot način življenja: Za lepšo Ljubljano **14.15** Viže iz domače skrinje, pon. odd. z nar.-zab. glas. **15.15** Alpski večer 2005, 3. del **16.45** Video strani **18.00** Gorenjski odsev: Srečanje ob 43-

Občinskega sveta Občine Žirovnica, posnetek **00.35** Koncert Mešanega pevskega zbora Sv. Jurij iz Šenčurja, posnetek **01.15** Dan odprtih vrat v Šent-u, rep.

Dežela LokaTV
09.00 Videostrani **17.00** Z občinskih klopi, seja OS Žirovnica, 5. del **18.00** Turistični kažipot, odd. o tur. **19.00** Preprosto najboljši, mlad. glas. odd. **20.00** Deželne novice, pon. **20.30** Pokliči me nocoj, razv. nar.-zab. odd. **21.30** Šport na DTV, šport. rep.

Net TV
10.20 Naše malo mestece **10.50** Kam na počitnice **11.20** ŠKL **12.05** Zdravje **12.40** Video top 20 **14.00** Videosmešnice **14.30** Prijatelji in ljubimci, pon. filma **16.20** Punčka iz cunj **17.10** Sonce skušnjave **17.55** Net info **18.00** Magazin zdravja **18.30** Grand prix 2005 **19.05** Townies **19.35** Net info **20.00** Odštekana tv **20.30** Lunina baza, amer. zf. film (1998) **21.45** Zvezde ulice **22.10** Princeska, amer. drama

HTV
06.30 Dobro jutro, Hrvaška **09.15** Čarovnije **10.10** Poročila **10.15** Deželo, ljudje in pustolovščine, dok. serija **11.25** Hruške in jabolka **12.00** Dnevnik **12.16** TV-koledar **12.30** Zrela ljubezen **13.20** Maja, pog. odd. **14.00** Poročila **14.10** Ed, 7/22 del tretje sezone **14.55** Svobodno območje **15.05** Tintinove pustolovščine **15.30** Nora fora **16.00** Hrvaška danes **16.20** Popotovanja okoli sveta: New York **17.10** Življenje s stilom - v živo **18.45** Znanstvena petka **19.30** Dnevnik **20.10** Pravi zločin, amer. pol. srh. (2002); režija: Carl Franklin; igrajo: Ashley Judd, Morgan Freeman, James Caviezel, Amanda Peet **22.10** Dnevnik **22.30** Drugi format **23.35** Proces in razsodba, ang. miniserija **01.05** Zlikovci, pon. **01.15** Večerna šola - vrnitev vpisanih, pon.

HTV2
07.50 TV-koledar **08.00** Otroški spored **10.30** Zasedanje sabora **13.35** Glasbena TV **14.00** Res publica **15.00** Zasedanje sabora **16.05** Poročila za glube **16.15** Tenis Croatia Classics, prenos iz Novega Vinodolskega **17.45** Miss Marple **18.35** Županijska panorama **19.05** Popolni svet **19.35** Mi smo pa družina **20.10** Barabe in princese, 10. del **20.40** Punk'd **21.15** Večerna šola - vrnitev vpisanih **21.50** Poročila **22.05** Zlikovci **22.20** Izbranec, 12. del **23.20** Rushmore, amer. kom. (1998); režija: Wes Anderson; igrajo: Jason Schwartzman, Bill Murray, Olivia Williams

Discovery
06.00 Vrnitev v Območje 51 **07.00** Trilogija o mumijah **08.00** Raj morskega psa **09.00** Rex Hunt **09.30** Ponovno rojstvo avtomobila **10.00** Tanki druge svetovne vojne **11.00** Neznana diagnoza **12.00** Vrnitev v Območje 51 **13.00** Trilogija o mumijah **14.00** Raj morskega psa **15.00** Kraljeva družina **16.00** Gladiatorji 2. sv. vojne **17.00** Rex Hunt **17.30** Ribiški safari **18.00** Ekstremno inženirstvo: Kontejnerske ladje **19.00** Razbiti mit **20.00** Reševanje **21.00** Masivni stroji **21.30** Avtomobili **22.00** Dirke **23.00** Ameriški chopperji **00.00** Dosjeji FBI **01.00** Tanki druge sv. vojne **02.00** Gladiatorji 2. sv. vojne

Animal planet
06.00 Mladi in divji **07.00** Opičje zadeve **07.30** Varuhi **08.00** Austin Stevens **09.00** Varuhi živali **10.00** Živalska policija **11.00** Strup na urgenci **12.00** Zavetišče za hišne ljubljenčke **12.30** Vse o vzreji **13.00** S. O. S. **13.30** Reševanje živali v Avstraliji **14.00** Austin Stevens **15.00** Varuhi živali **16.00** Živalska policija **17.00** Najbolj smešne živali sveta **17.30** Čudoviti posnetki živali **18.00** Mladi in divji **19.00** Opičje zadeve **19.30** Varuhi **20.00** Austin Stevens **21.00** Varuhi živali **22.00** Živalska policija **23.00** Strup na urgenci **00.00** Morilski sloni **01.00** Krvoločni krokodili **02.00** Opičja zgodba

National Geographic
12.00 Napad žuželk **13.00** Golazen iz pekla **14.00** Komarski pekel **15.00** Ubijalski srčni **16.00** Mravlja, ki je požrla Ameriko **17.00** Moč pajka **18.00** Napad žuželk **19.00** Golazen iz pekla **20.00** Vragi globine **21.00** Viharne zgodbe: Brez opozorila **21.30** Viharne zgodbe: Predaleč od zaklonišča **22.00** Sekunde do smrti: Potop HMS Coventry **22.30** Sekunde do smrti: Zadnji let TWA 800 **23.00** Katastrofa v zraku: Ugrabitev **00.00** Forenzični faktor: Profiliranje **01.00** Sekunde do smrti: Potop HMS Coventry **01.30** Sekunde do smrti: Zadnji let TWA 800 **02.00** Katastrofa v zraku: Ugrabitev

Hallmark
10.45 Dinastija: Za kulisami, amer. drama (2004) **12.30** Pot domov, amer. drama (1991) **14.15** Pomanjšana Alica, amer. fant. film (1998) **15.45** Barbara Taylor Bradford: Biti najboljši, 2. del amer. nad. (1990) **17.30** Dinastija: Za kulisami, pon. **19.15** Vsakodnevne skrivnosti, amer. rom. drama (2005); režija: Brent Shields; igrajo: Keri Russell, Skeet Ulrich, Mare Winningham, Gwendoline Yeo, Eric Winter **21.00** Jordan, 11. del **22.00** Težki časi: Slutnja, amer. krim. (1999); režija: David S. Cass Sr.; igrajo: Burt Reynolds, Charles Durning, Bruce Dern, Gigi Rice **23.45** Črni lisjak, amer. pust. film (1995); režija: Steven H. Stern; igrajo: Christopher Reeve, Raoul Trujillo, Tony Todd

Travel Chanell
18.00 Na obzorju: Malezija **19.00** Avstralska kuhinja **20.00** Življenje v mestu: Tokio **21.00** Vodnik: Katar **22.00** Treking: Kitajska **23.00** Vožnja: Škotska **23.30** Kam za konec tedna **00.00** Urbano: Pariz **00.30** Karibi

BBC Prime
07.00 Program za otroke **09.00** Notranja oprema **09.30** Flog It **10.30** Program za otroke **12.00** Modri planet **12.50** Odprto noč in dan, ang. humor. nan. **13.20** Želite, prosim, ang. humor. nan. **13.50** Na trdnih tleh, ang. nad. **14.40** Telebajski **15.05** Tweenies **15.25** Fimbles **15.45** Balamory **16.05** Angelmouse **16.10** Otroški program **16.35** Skrita kamera **17.00** Denar na podstrešju **17.30** Urejanje vrta **18.00** Živeti sanje **19.00** Tony in Giorgio **19.30** Mersey Beat, ang. nad. **20.30** Mastermind, kviz **21.00** Črni gad, ang. humor. nan. **21.30** Humoristični šov **22.05** Alistair Mcgowan's Big Impression, humor. šov **22.30** Glasbena lestvica **23.00** Kraljica in deželo, dok. odd.

MTV
12.00 Konec tedna: kitarski bendi: Intervju z U2, Making the Movie (Metallica), Dnevnik (Maroon 5), Making the Video (Good Charlote, Blink 182) **15.00** Seznam želja **16.00** TRL **17.00** Dismissed **17.30** Just See MTV **18.30** MTV New **19.00** Dance Floor Chart **20.00** Punk'd, z Ashtonom Kutcherjem **20.30** Viva La Bam **21.00** Wild boyz **21.30** Jackass **22.00** Top 10 at 10: Kitare

EURO SPORT
08.30 Olimpijski magazin **09.00** Evropsko prvenstvo v nogometu za ženske, posnetek druge polfinalne tekme v Angliji **10.00** Nogomet, posnetek tekem Japonska - Mehika in Brazilija - Grčija na medcelinskem pokalu v Nemčiji **12.30** Tenis (2), prenos drugega polfinalnega dvoboja turnirja WTA v Eastbournu **15.30** Tenis (m), prenos četrtfinalnih dvobojev turnirja ATP v s'Hertogenboschu **17.00** Prosti strel, pog. odd. o nogometu **18.00** Odbojka na mivki (2), prenos polfinala turnirja v Gstaadu **19.00** Najboljši športni prizori, izbor najzanimivejših utrinkov na Eurosportu **19.30** Avtomobilizem: Legende dirke v Le Mansu **20.30** Atletika, prenos EP v Firencah **22.30** Športni zvezdniki **22.45** Nogomet: Najlepši goli na Eurosportu **23.00** Nogomet: Medcelinski pokal **23.30** Ekstremni športi, odd. za drzne

DSF
06.00 Reportaža **06.30** Nogomet po svetu **07.00** Nogomet - 1. nem. liga: Sezona 1995/96 **08.00** Oglasi **08.30** Športni kviz **11.00** TV-prodaja **13.30** Športni kviz **14.45** Nogomet: Medcelinski pokal **15.00** NBA: Finale **16.00** Kolesarstvo, prenos 7. etape dirke po Švici **17.25** SP v nogometu (do 20 let), prenos tekme Španija - Honduras **19.30** Formula 1, posnetek 1. prostega treninga v Indianapolisu **20.25** SP v nogometu (do 20 let), prenos tekme Turčija - Ukrajina **22.30** Formula 1, posnetek 2. prostega treninga v Indianapolisu **00.00** Erotika

ORF 1
06.00 Otroški program **08.00** Princ z Bel Aira, pon. **08.25** Sedma nebesa, pon. **09.10** Čarovnice, pon. 09.5 Varuška, pon. **10.15** Ljubezen in upanje, amer. tv film (1998) **11.45** Otroški program **14.35** Simpsonovi **15.00** Princ z Bel Aira **15.25** Kaj je, očka **15.45** Newsflash **15.50** Varuška **16.15** Smallville **17.00** Simpatije **17.40** Newsflash **17.45** Čarovnice **18.35** Glavca **19.00** Simpsonovi **19.30** Čas v sliki/kultura **19.53** Vreme **20.00** Šport **20.15** Vzemi ali pusti, nova nagr. igra **21.05** Newsflash **21.10** Srček: Zmenkarije, nove ep. zab. serije z voditeljem Jörgom Pilawo **22.05** Kaj je novega: Oliver Baier s komiki o aktualnih dogodkih minulega tedna, zab. odd. **22.50** Ma 2412: Novinec **23.15** Ma 2412: Talci **23.40** Formula 1: dirka za VN ZDA - trening, prenos iz Indianapolisa **00.40** Pitch Black amer. zf. film (1999); igrajo: Vin Diesel, Radha Mitchell, Cole Hauser; režija: David Twohy

ORF 2
07.00 Vreme **09.00** Čas v sliki **09.05** Kuharski magazin **09.30** Drzni in lepi, pon. **09.50** Veliko življenja, pon. **10.15** Bianca: Poti k sreči, pon. **11.00** Za vsak primer Stefanie **11.45** Vreme **12.00** Živeti lepše, pon. **12.55** Pogledi od strani, pon. **13.00** Čas v sliki **13.15** Kuharski magazin **13.40** Veliko življenja **14.05** Prijatelji za vse življenje **14.50** Bianca: Poti k sreči **15.35** Drzni in lepi **16.00** Oddaja Barbare Karlich **17.00** Čas v sliki **17.05** Dobrodošla, Avstrija **18.25** Pogledi skozi čas - 50 let **18.30** Dober nasvet: Za potrošnike **19.00** Zvezna dežela danes **19.30** Čas v sliki/kultura **19.53** Vreme **20.00** Pogledi od strani **20.15** Primer za dva: Smrtonosna vaja **21.20** Hrepenenje po vasi, dok. rep. **22.10** Čas v sliki 2 **22.35** Moderni časi, mag. **23.05** Evropski milijoni, igra na srečo **23.10** Pri Stöcklovi, pog. odd. z Barbaro Stöckl **00.00** Čas v sliki 3 **00.20** Vsi Štupanovi možje: Petelinji boj **00.40** Kviz

RTL
09.30 Moj dojenček, dok. nan. **10.00** Dr. Stefan Frank **11.00** Naloga med štirimi stenami **11.30** Naša bolnišnica **12.00** Opoldanski magazin **13.00** Oliver Geissen **14.00** Na sodišču **15.00** Družinsko sodišče **16.00** Mladinsko sodišče **17.00** Naloga med štirimi stenami **17.30** Med nami **18.00** Dober večer **18.30** Ekskluzivno, mag. **18.45** Poročila **19.10** Eksplozivno **19.40** Dobri časi, slabi časi, 3249. del **20.15** Najbolj zaželeni zvezdniški naraščaj **21.15** Peking ekspres **22.30** Dolg jezik, zab. odd. **23.00** Petkova nočna poročila **00.00** Poročila **00.30** Zlata dekleta **01.00** Nenadoma Susan

RTL 2
08.55 Nora hiša, pon. **09.25** Nemčija, tvoji ... Vrtičkarji **10.25** Ekskluzivno - Reportaža **11.25** Ekskluzivno - Reportaža **12.15** Otroški program **16.00** Big in America **17.00** Princ z Bel Aira **18.00** Nora hiša **19.00** Veliki brat **20.00** Poročila **20.15** Poštar, amer. pust. film (1997); režija: K. Costner; igrajo: K. Costner, Will Patton, Larenz Tate **23.35** Jekleni orel 3, amer. akc. film (1991) **01.35** Poročila **02.10** Midway, amer. film (1975)

RTL super
06.00 Informacijski oglasi **07.55** Mojster Miha **08.30** Madeline **09.00** Caillou **10.35** Galaksija iger **11.05** Računalniška ekipa **12.10** Smrkci **12.40** Gumimedvedki **13.05** Jaka Racman z nečaki **13.35** Filmore! **14.00** Jimmy Neutron **14.30** Spužva Bob **14.50** Doug **15.20** Pozdravljen, Arnold **15.50** Jezna bobra **16.50** Stanley **17.20** Smrkci **17.50** Gumimedvedki **18.15** Jaka Racman z nečaki **18.45** Filmore **19.15** Spužva Bob **20.15** Tom Sawyer, amer. ris. film (1999) **21.50** Gospod Bean **22.20** Magnum **00.20** Informacijski oglasi

PRO 7
05.05 Sam, pon. **05.55** Taff, pon. **06.55** Nemudoma, pon. **07.20** Galileo **08.00** ClipMix, razv. odd. **09.00** To je vaša zadnja priložnost, pon. **10.00** Talk, talk, talk **11.00** SOS - Style&Home **12.00** Avenzio **13.00** Sam **14.00** Tako živi Nemčija **14.30** Priznanje **15.30** Prijatelji: Življenje gre naprej **16.00** To je vaša zadnja priložnost **17.00** Taff **18.00** Taff special **18.30** Nemudoma **18.55** Simpsonovi: Učiteljica leta **19.25** Galileo **20.00** Newstime **20.15** Fantje mojega življenja, amer. kom. (2001); režija: Penny Marshall; igrajo: Drew Barrymore, Steve Zahn, Brittany Murphy, Adam Garcia **22.40** Dan, ko je bilo sveta konec, amer. zf. film (2001); režija: Terence GrossWoo; igrajo: Nastassja Kinski, Randy Quaid, Bobby Edner **00.20** Tihi sprožilec, amer. film (1996) **01.55** Poročila

VOX
10.15 Živeti po želji **10.45** Nič ni brez okusa **11.20** 10 razlogov, zakaj te sovražim, amer. kom. (1999) **13.10** Spet zaljubljena **14.05** Dr. Quinnova **15.05** Raztresena Ally **16.05** Naša sodnica **17.00** Vsakdan v Bostonu **18.00** Poročila **18.15** Živeti po želji **18.45** Nič ni brez okusa, kuh. odd. **19.15** Sam svoj mojster **20.15** McHalova mornarica, amer. kom. (1997); režija: Bryan Spicer; igrata: Tom Arnold, David Alan Grier **22.15** Spiegel tv **23.15** Zdravniški detektivi **00.10** Poročila **00.25** Polnočni magazin

Reality TV
17.40 Napaka **18.05** Brodolom **19.00** Svarilo pred viharjem **20.00** Pogumni **20.30** Hujšanje **21.00** Klic **21.30** Prevaranti **22.30** Mestni utrip **23.00** Klic dolžnosti **23.30** Rdeči alarm **00.00** Usodni trenutek

Romantica
17.40 El Amor No Es Como Lo Pintan, 140. del **18.35** Za Lucijo, 61. del **19.30** Strasti, 60. del **20.20** Za Lucijo, 60. del **21.10** Za Lucijo, 61. del **22.05** Okus po tebi, 73. del **23.00** Kakor v filmu, 137. del **23.55** El Amor No Es Como Lo Pintan, 140. del

Cartoon/tcm
11.25 Hrabri kužek **12.15** Ovčka v mestu **13.55** Dexterjev laboratorij **14.20** Dvojčka **18.05** Hrabri kužek **18.55** Ed, Edd in Eddy **20.35** Billy in Mandy **21.00** Prepovedani planet, amer. zf. film (1956); igrajo: Walter Pidgeon, Anne Francis, Leslie Nielsen; režija: Fred M. Wilcox **22.40** Westworld, amer. zf. film (1973); igrajo: Yul Brinner, Richard Benjamin, James Brolin; režija: Michael Crichton **00.10** Shaft v Afriki, amer. drama (1968); igrajo: Alan Bates, Dirk Bogarde, Georgia Brown

SLO 1

06.25 Tedenski izbor
06.25 Kultura
06.30 Odmevi
07.00 Zgodbe iz školjke
07.30 Pod klobukorn
08.10 Kino Kekec: Žabica in kit, kan. film (vps 08.10)
09.45 Tedenski izbor
09.45 Pri Jožovcu z Natalijo, posnetek zaključne prir.
10.45 Polnočni klub
12.00 Tednik, pon.
13.00 Poročila, šport, vreme (vps 13.00)
13.10 Skozi čas
13.25 Turistika, pon.
13.45 Slovenci v Italiji (vps 13.45)
14.15 Bolnišnica na koncu mesta po dvajsetih letih, češ. nad.,12/13, pon.
15.25 Žandar se poroči, fr. film (vps 15.25)
17.00 Poročila, šport, vreme (vps 17.00)
17.15 Ozare (vps 17.15)
17.25 Šoštija, svetov. odd. tv Maribor (vps 17.25)
18.40 Risanka (vps 18.40)
18.55 Vreme (vps 18.55)
19.00 Dnevnik
19.25 Utrip
19.40 Vreme
19.45 Šport
20.00 Totalna razprodaja, druž. humor. nan., 9/10 (vps 20.00)

TOTALNA RAZPRODAJA
9. del: Manj daš, več veljaš Čeprav ji je izdajalsko krtačo uspelo zamenjati, Nadlinina samozavest še vedno ni prepričljiva. Martina po prepiru z Antaresom ugotovi, da je čisto tak kot vsi drugi moški: vase zagledan, narcisoiden nakladač, ki mora imeti zmeraj prav. Enriko Martini stoji ob strani in ji pomaga ustvariti strategijo, ki bi jo vodila do pravih ciljev in bolj realnih stvari v življenju.

20.35 Moja soseska (vps 20.35)
22.05 Prvi in drugi (vps 22.05)
22.30 Poročila, šport, vreme (vps 22.30)
23.05 Pod rušo, amer. nad., 10/12 (vps 23.05)
23.50 Spomin zlate ribice, irski film (vps 23.50)
01.15 Dnevnik, vreme, šport, pon.
01.55 Dnevnik zamejske tv (vps 01.55)
02.20 Infokanal

SLO 2

06.30 Infokanal
09.00 Tv prodaja
09.30 Infokanal
11.15 Tv prodaja
12.00 Tedenski izbor
12.00 Videopisma, dok. serija, 10., zad. del
12.30 Zdaj, odd. za razgibano življenje
13.00 Košarka NBA, četrta tekma finala končnice, posnetek, pon.
14.35 Grška tragedija - moderni čudež, šport. film (vps 14.35)
15.35 Nogomet - zgodovinske tekme slov. repr. (vps 15.35)
17.05 Ptuj: Rokomet, kvalifikacije za svetovno prvenstvo (Ž), Slovenija - Portugalska, prenos (vps 17.05)
18.45 Košarka NBA Action (vps 18.45)
19.15 Športni film
20.00 Rt preživetja, ang. nad., 3/8 (vps 20.00)

20.55 Ljubljana: Nogomet, prijateljska tekma Slovenija - svet, prenos (vps 20.55)

LJUBLJANA: Dobrodelna nogometna tekma med slovensko Zlato generacijo in mednarodnimi nogometnimi zvezdami, PRENOS
To bo poslovilna tekma slovenske Zlate generacije nogometašev proti mednarodnim nogometnim zvezdam. Organizatorji napovedujejo odmeven nogometni spektakel, v katerega bodo vnesli tudi dobrodelno noto. Vsak slovenski osnovnošolski razred bodo obdarili z nogometno žogo, na kateri bodo podpisi nogometnih zvezdnikov. Dobrodelno akcijo so poimenovali **Z žogo proti nasilju nad otroki**.

23.05 The artist - prince: Norimo v leto 2000, koncert (vps 23.05)
00.35 Infokanal

POP TV

07.30 TV prodaja
08.00 Ringa-Raja:
08.00 Moj prijatelj Roki, sinh. ris. serija
08.20 Katka in Orbi, sinh. ris. serija
08.40 Zelenjavčki, sinh. ris. serija
09.15 Mala Kitty, sinh. ris. serija
09.35 Ariela - mala morska deklica, sinh. ris. film

ARIELA - MALA MORSKA DEKLICA, sinhronizirani risani film
Mala morska deklica Ariela živi v podvodnem gradu skupaj z ljubljenčkom, delfinom Timom. Nekega dne v groznem viharju s potapljajoče ladje reši princa Erika in njegovega služabnika. Pri tem se v Erika zaljubi, zato prosi čarovnico, naj jo spremeni v človeka. Ariela mora v zameno čarovnici pustiti svoj glas. In če se ne bo poročila s princem, se bo za vedno spremenila v morsko peno.

10.30 Vrbja vas, sinh. ris. serija
10.55 Tom in Jerry, ris. serija
11.05 Diagnoza: Umor, amer. nan.
12.00 Mestece za vedno, 9. del amer. nan.
12.55 Na športni poti, amer. film
14.50 Smrtonosni plazilci, dok. odd.
15.55 Rajski svet: Anamalai v Indiji, dok. odd.
16.55 24 ur - vreme
17.00 Ohrani vero, amer. film
19.00 24 ur
19.55 Formula 1, prenos treninga
21.00 Filmski hit: Stik, amer. film

STIK, ameriška drama,
Film je nastal na podlagi istoimenskega romana Carla Sagana. Dr. Ellie Arroway (Jodie Foster) je zagnana astronomka, ki že od malih nog zre v zvezde in prisluškuje vesolju v upanju, da bo našla dokaz o življenju na kakšnem oddaljenem planetu. Nekega jutra prestreže sporočilo neznanega zunajzemeljskega vira in z ekipo znanstvenikov poskuša razvozlati sporočilo.

23.40 Ana in kralj, amer. film
02.20 24 ur, pon.
03.20 Nočna panorama

KANAL A

08.55 TV prodaja
09.25 Vsi moji otroci, pon. 60. dela amer. nad.
10.15 Vsi moji otroci, pon. 61. dela amer. nad.
11.05 Vsi moji otroci, pon. 62. dela amer. nad.
11.55 Vsi moji otroci, pon. 63. dela amer. nad.
12.45 Vsi moji otroci, pon. 64. dela amer. nad.
13.35 Dannyjeve zvezde
14.35 Titan A.E., ris. film
16.20 Umor, je napisala, amer. nan.
17.20 Linda Green, 2. del ang. humor. nan.
18.00 E+
20.00 Kriminalka: Višja sila, amer. film

VIŠJA SILA, ameriški film, 1998
Študentje Sheriff, Lewis in Tony se srečajo na počitnicah v Maleziji in postanejo najboljši prijatelji. Privoščijo si obilo zabave z alkoholom, ženskami in mamili. Po koncu počitnic se Sheriff in Tony vrneta domov v New York, Lewis pa ostane v Maleziji in poučuje ogrožene orangutane. Ko policija pri njem najde veliko zalogo mamil, se fant znajde v ječi, obsojen na smrt. Dve leti kasneje Lewisova odvetnica Beth Eastern prosi Tonyja in Sheriffa za pomoč. Lewisa lahko rešita pred gotovo smrtjo, če se vrneta v Malezijo, priznata svojo krivdo glede mamil in odsedita nekaj let v zaporu. Za oba je to začetek prave agonije. V osmih dneh se morata odločiti, kaj bosta storila. Vse skupaj še poslabša ambiciozna novinarka, ki grozi, da bo šokantno zgodbo razkrila javnosti.
Študentje Sheriff, Lewis in Tony se srečajo na počitnicah v Maleziji in postanejo najboljši prijatelji. Privoščijo si obilo zabave z alkoholom, ženskami in mamili.

22.00 Las Vegas, 11. del amer. nan.
22.55 Dan ubijanja, ang. film
00.35 Ekstra magazin, pon.

PRVA TV

07.50 Yu-Gi-Oh **08.40** Čarovnije, 76.-80. del **13.15** Ena na ena, pon. **14.05** Gloss Exclusive, pon. **14.35** To je Bush, pon. **15.05** Adijo, pamet, pon. **16.05** Barabe in princese, pon. **16.40** Sanje sveta, pon. 10. dela **17.05** Ljubezenske težave, pon. 4. dela **17.50** 101 zgodba Hollywooda, pon. **18.35** Dobro je biti, pon. **19.00** Adijo, pamet **20.00** Deželа tigrov, amer. voj. drama (2000) **21.50** Jeepers Creepers, amer. groz. (2001) **23.30** Reporter X **00.00** Deželа tigrov, pon. **01.50** Jeepers Creepers, pon. **03.30** Reporter X, pon.
Tv Pika

Tv PIKA

09.30 Do zdravja tudi tako: Josip Pernar, pon. **10.00** Drom pot, pon. **10.30** Zakulisje alpskega večera, pon. **11.00** To morate vedeti, pon. **11.30** Denar obrača, menedžer obrne, pon. **12.30** Koncert 50 zvezd za otroke, dobr. prir. **13.30** V družbi s Termami Banovci, pon. **13.45** Tv prodaja **14.00** Glasbeni mozaik **15.00** A to je to, pon. **15.30** Alpski večer, 2. del, pon. **17.00** Aruna, dr. alter. med., pon. **17.30** Do zdravja z Biosinhronom **18.30** To morate vedeti **19.00** Jana: Glivične okužbe, pon. **19.30** Rad igram nogomet, pon. **20.00** Parada humorja **21.30** 24 ur **22.30** Živeti zdravo, pon. **23.00** Sijaj **23.30** Ekstra magazin

Tv Paprika

17.05 Svet mobilnih melodij **18.00** Pičolina z zmajčkom Pipom **18.30** Aktualno **19.00** Individa, fin.-svetov. odd. **19.10** Paprikin izbor **20.00** Lado, odd. z Ladom Leskovarjem **21.00** Monitor, pog. odd. iz mariborskega studia **22.05** Akademija za zvezdnike, superfinalisti **23.05** 40+, odd. z Zvezdano Mlakar **00.05** Moški, Lucija Gubenšek razkriva moško dušo **00.20** Sms-noč

Gorenjska TV

16.00 Z glavo na zabavo, 2. del mlad. odd. **16.25** Ste vedeli, svetov. odd. **16.30** Mozaik kulture **17.00** GTV mix, pon. **18.00** Gorenjski odsev: Srečanje maturantov Gimnazije Kranj, letnika 1955 **18.20** Za otrokom prijaznejši oddelek Splošne bolnišnice Jesenice, rep. **18.35** GTV priporoča **18.45** Gorenjska TV poročila **19.00** Aktualno v regiji, pog. odd. **19.15** Znani in neznani obrazi: Glasbenica Katja Stare **19.45** Marketing GTV predstavlja **19.50** GTV priporoča **20.00** Večer spominov in doživetij: Slavnostna akademija ob 15-letnici Vašega kanala, posnetek **21.00** Ekotola kot način življenja: Za lepšo Ljubljano **21.30** Ste vedeli **21.35** GTV priporoča **21.45** Gorenjska TV poročila **22.00** Predstavljamo vam občino Bled, dok. odd. **22.50** Odprtje razstave "Več kot le spomin" o drugi sv. vojni na Gorenjskem **23.00** Spominčice: Rock Otočec 2000, 4. del **23.30** Ste vedeli **23.35** GTV priporoča **23.45** Gorenjska TV poročila **00.00** Polnočevanja, pon. **00.15** Gorenjski odsev: Srečanje slepih in slabovidnih na Okroglem, rep. **00.35** Apolon: Frenk Nova in Clea, glas. odd. **01.40** Slavnostna akademija ob 60-letnici Gimnazije Jesenice, posnetek

Deželna LokaTV

09.00 Videostrani **17.00** Z občinskih klopi, seja OS Tržič **18.00** ŠKL, mlad. šport. odd. **19.00** Preprosto najboljši, glas. odd., pon. **20.00** Deželni miks, rep. **20.35** Hej, ustavi konje, kont. odd., pon. **22.00** Deželni miks, rep., pon.

Net TV

09.20 Zvezde ulice **09.45** Bloopers **10.15** Lunina baza, pon. amer. zf. film **12.45** Skrb za zdravje **13.35** Žoga, odd. o nog. **14.05** Aktualno **14.40** Grace na udaru **15.15** Avto **15.55** Odštekana TV **16.25** Damon **17.05** Gilletov svet športa **17.40** Animalije **18.10** Vibracije **19.05** Cena je prava **20.00** Dekle v kadilaku, amer. kom. (1995); igra: Erika Eleniak **21.40** Potovalno-luksuzni šov **22.15** Poslednja skrivnost, amer. srh. (1998) **23.55** Grand Prix 2005

O HTV

07.00 TV-koledar **07.10** Poročila **07.15** Fudgeomanija, amer. kom. (1995) **08.45** Govorniški oder **09.40** Poročila **09.55** Briljantina **10.45** Kdaj zvoni, pon. **11.15** Hruške in jabolka **11.45** TV-koledar **12.00** Poročila **12.20** Zrela ljubezen **13.10** Pravi zločin, pon. amer. srh. (2002) **15.00** Poročila **15.05** Po Kaščevih sledeh, odd. ljudske kulture **15.35** Reporterji **16.35** Poročila **16.50** Komisar Rex **17.35** Zmaji, ang. dok. serija **18.30** Bingo **19.30** Dnevnik **20.10** Studio 10 **22.20** Beneška kurtizana, amer. rom. drama (1998); režija: Marshall Hersovitz; igrajo: Catherine McCormack, Rufus Sewell, Oliver Platt, Jacqueline Bisset **00.15** Poročila **00.35** Morilčeva pisma, amer. srh. (1998); režija: David Carson; igrata: Patrick Swayze, Gia Carides **02.15** Ljubezen in goljufanje, amer. srh. (1993) **03.50** Simpsonovi **04.10** Komisar Rex, pon.

O HTV 2

08.10 Peter Par., amer. ris. film **09.00** Hej, Kitty, ris. **09.10** Poštna kočija, amer. vest. (1986); režija: Ted Post; igrajo: Willie Nelson, Kris Kristofferson, Johnny Cash **11.15** Korenine **11.45** Duhovni izzivi **12.00** Prizma **13.05** Avtomagazin **13.40** Črno-belo v barvah **14.20** Žandar se poroči, fr. kom. (1968); režija: Jean Girault; igrajo: Luis de Funes, Jean Lefebvre, Genevieve Grad, Christian Marin **16.00** Tenis - Croatia Classics 2005, prenos finala **17.50** Rokomet - kvalifikacije za SP (Ž): Hrvaška - Švedska, prenos **19.30** Simpsonovi **19.55** Formula 1: VN ZDA, prenos kvalifikacij iz Indianapolisa **21.05** Newyorška policija, 14/22 del enajste sezone **21.50** Zakon in red: Oddelek za posebne primere, 25. del **22.35** Poročila **22.50** Današnji šport **23.00** Mrtve priče, 3. del tretje sezone **00.30** Reporterji, pon.

Discovery

06.00 Ekstremni stroji **07.00** Smetišče **08.00** Ameriški chopperji **09.00** Rex Hunt **09.30** Velika pustolovščina Marka O'Shee **10.00** Bitka pošasti **11.00** Reševanje **12.00** Ekstremni stroji **13.00** Smetišče **14.00** Ameriški chopperji **15.00** Dirke **16.00** Ultimat **17.00** Divje vreme **18.00** Po cesti do Berlina **18.30** Nevihte v vojni: Dan D, 6. junij 1944 **19.00** Ekstremno preživetje Raya Mearsa **20.00** Ameriške igralnice **21.00** Angel smrti **22.00** Tožilci **23.00** Dosjeji FBI **00.00** Sodna medicina **01.00** Zgodbe medicine **02.00** Ameriški chopperji **03.00** Rex Hunt **03.30** Velika pustolovščina Marka O'Shea **04.00** Bitka pošasti **05.00** Po cesti do Berlina

Animal planet

06.00 Zvezdniški hišni ljubljenčki **07.00** Kralj džungle **08.00** Najbolj ekstremno **09.00** Levi **10.00** Izkušnja Jeffa Corwina **11.00** Velika pustolovščina Marka O'Shea **12.00** Morilski sloni **13.00** Krvoločni krokodili **14.00** Svet narave **15.00** Osupljiva divjina **16.00** Dnevnik lovca na krokodile **18.00** Zvezdniški hišni ljubljenčki **19.00** Kralj džungle **20.00** Psi v službi **21.00** Nos za zločin **22.00** Pasji mirovniki **23.00** Velika pustolovščina Marka O'Shea **00.00** Vrnitev divjih konj **01.00** Živali od A do Ž **02.00** Dnevnik velikih mačk **03.00** Divja Indonezija **04.00** Austin Stevens

National Geographic

12.00 Pročelja gradbeništva: Cestni bojevniki **13.00** Megagradnje: Letališče Kansai **14.00** Začetki Majev **15.00** Iskanje Feničanov **16.00** Katastrofa v zraku: Strmoglavljenje na gori **17.00** Sekunde do smrti: Potop HMS Coventry **17.30** Sekunde do smrti: Zadnji let TWA 800 **18.00** Modro kraljestvo: Tipalke **19.00** Ustvarjeni za ubijanje: Zaseda **20.00** Vojna ladja: Puške velikanke **21.00** Interpol preiskuje: Dvojnik **22.00** Zarota v haremu **23.00** Megagradnje: Najmogočnejši jez na svetu **00.00** Vojna ladja: Puške velikanke **01.00** Interpol preiskuje: Dvojnik **02.00** Zarota v haremu **03.00** Megagradnje: Najmogočnejši jez na svetu

Hallmark

11.00 Morilci na svobodi, amer. krim. (2004) **12.30** Gospod Grdavž, 1. in 2. del amer. fant. kom. (2004) **16.15** Nemirni duh, amer. krim. (1999) **18.00** Morilci na svobodi, pon. **19.45** Da ali ne, amer. rom. kom. (2004); režija: Kelly Makin; igrajo: Denise Richards, Dean Cain, Karen Cliche, Charles Bender, Yannick Bisson **21.30** Henrik VIII., 1. del ang. zgod. nad. (2003); režija: Pete Travis; igrajo: Ray Winstone, Joss Ackland, David Suchet, Charles Dance, Mark Strong **23.15** Dvorišče okno, amer. psih. krim. (1998); režija: Jeff Bleckner; igrajo: Daryl Hannah, Christopher Reeve, Robert Forster, Allison Mackie **01.00** Da ali ne, pon. **02.45** Henrik VIII., pon. 1. dela **04.30** Dvorišče okno, pon .

Travel Chanell

18.00 Na obzorju: Singapur **19.00** Avstralska kuhinja **20.00** Potni list: Kitajska **21.00** Čudovita Britanija: Kent **22.00** Izziv: Antarktika **23.00** Mavrično potovanje **23.30** Caprice potuje: Mauritius **00.00** Z vlakom po Švici

O BBC Prime

07.00 Program za otroke **10.15** Resnično divji šov **10.40** Medgalaktična kuhinja **11.05** Skrita kamera **11.30** Glasbena lestvica **12.30** Igra generacij **13.30** Potni list za na sonce **14.00** Zdravniki, 4 deli ang. nan. **16.00** Dobro življenje **16.30** Očkova vojska, ang. humor. nan. **17.00** Glasbena lestvica **17.30** Glasbena lestvica, posebna odd. **17.55** Najtiškejši člen **18.40** Nasveti za samske **19.40** Casualty, ang. nan. **20.30** Kraljica in dežela, dok. odd. **21.30** Ben Johnson: Slava, dok. odd. **22.30** Two Pints of Lager and a Packet of Crisps, ang. humor. nan. **23.00** Shooting Stars, humor. kviz **23.30** Glasbena lestvica **00.30** Pisama, ang. humor. nan.

O MTV

11.00 Konec tedna: kitarske skupine: Jammed (U2, Red Hot Chili Peppers), Nirvana Unplugged, Making the Video (Oasis, Linkin Park), Intervju z U2, V živo: Foo Fighters **16.00** TRL **17.00** Dismissed **17.30** Just See MTV **18.30** Zgodnje opozorilo **19.00** European top 20 **20.00** Čudovito življenje **20.30** Cribs **21.00** Viva La Bam **21.30** Pimp My Ride **22.00** Top 10 at 10: Coldplay **23.00** V živo: Coldplay

O EURO SPORT

09.00 Avtomobilizem, prenos starta dirke starodobnikov v Le Mansu **10.00** Motošport **10.15** Avtomobilizem, prenos dirke starodobnikov v Le Mansu **11.15** Motošport **12.15** Športni zvezdniki **12.30** Tenis (Ž), prenos sklepnega dvoboja turnirja WTA v Eastbournu **14.00** Nogomet: Medcelinski pokal v Nemčiji **14.30** Odbojka na mivki (m), prenos četrtfinalnih dvobojev na turnirju v Gstaadu **15.30** Avtomobilizem, prenos starta 24-urne dirke v Le Mansu **17.00** Prosti strel, pogovorna oddaja o nogometu **18.00** Avtomobilizem, prenos dirke iz Le Mansa **18.30** Odbojka (Ž), prenos iz Dresdna **20.15** Tenis (m), vrhunci polfinalnih dvobojev turnirja ATP v s'Hertogenboschu **21.00** Avtomobilizem, prenos dirke iz Le Mansa **22.30** Ekstremni športi **23.00** Nogomet: Medcelinski pokal **00.00** Športna poročila **00.15** K1, vrhunci turnirja v Seulu **01.00** Nogomet: Medcelinski pokal

O DSF

06.30 Tuning TV **07.15** Oglasi **08.45** Tuning TV **09.00** SP v nogometu 2006 v Nemčiji: Odštevanje **09.30** Nogomet po svetu **10.00** Ekstremni športi **10.30** Normalno **11.00** Športni kviz **13.20** SP v nogometu (do 20 let), prenos tekme Argentina - Nemčija **16.50** Kolesarstvo, prenos 8. etape dirke po Švici **17.30** Motorvizije **18.00** Caravaning TV **19.00** Motorvizije **21.00** Tuning TV **21.30** Maxim TV, moški mag. **22.30** Reportaža **23.00** Formula 1, posnetek kvalifikacijskega treninga za VN ZDA v Indianapolisu **00.30** Erotični športni spoti

O ORF 1

06.00 Otroški program **12.05** Raymonda imajo vsi radi **12.25** Triki Jamieja Oliverja **12.50** Moje življenje in jaz **13.15** Moja super sestra **13.35** Moja mučna družina **14.00** Priljubljeni **14.45** Kate fox in ljubezen: Kdo sodi h komu **15.30** Jack in Jill **16.15** Orange County **17.00** Prijatelji **17.25** Nogomet - Pokal konfederacij 2005: Pred začetkom srečanja **17.55** Nogomet - Pokal konfederacij 2005: Tunizija - Nemčija, prenos iz Kölna **19.53** Vreme **20.00** Formula 1: dirka za VN ZDA - kvalifikacije 1, prenos iz Indianapolisa **21.00** Nogomet - Pokal konfederacij 2005: Avstralija - Argentina, prenos iz Nürnberga **22.35** Nogomet - Pokal konfederacij 2005: Analize, vrhunci in zadetki **22.55** Dvoboj, kopr. vojni film (2001); igrajo: Jude Law, Joseph Fiennes, Rachel Weisz; režija: Jean-Jacques Annaud **00.55** Crawlers, amer. srh. (2001) **02.20** Umazanih dvanajst 4, akc. film (1988)

O ORF 2

07.00 Vreme **09.00** Čas v sliki **09.05** Harryjeve najljubše kože **09.35** Brigadon, amer. film (1954); igrata: Gene Kelly, Van Johnson; režija: Vincente Minnelli **11.15** Ločeni postelji, amer. kom. (1963); igrata: James Garner, Lee Remick **13.00** Čas v sliki **13.10** Pastri s Trutzberga, nem. film (1958) **14.40** Moj oče, opica in jaz, nem. film (1970) **16.10** Slikanica **16.25** Alpe - Donava - Jadran: Podobe iz Srednje Evrope **16.55** Religije sveta **17.00** Čas v sliki **17.05** Doživetje v Avstriji: Nesmiselna družba v globalni vasi **17.45** Ljudski odvetnik **18.20** Bingo **19.00** Zvezna dežela danes **19.30** Čas v sliki **19.53** Vreme **20.00** Pogledi od strani **20.15** Velika nagrada nar.-zab. glasbe 2005: Izbor avstrijskih predstavnikov, prenos **21.55** Čas v sliki **22.10** Elfriede Ott ima 80. let: Zgodba o uspehu **22.55** Biserna Anna, posnetek veseloigre Marca Camolettija

O RTL

05.30 Otroški program **07.00** RTL-shop **08.00** Punce s pomola **08.30** Dobri časi, slabi časi **11.05** Divja sedemdeseta **11.30** Sam svoj mojster **12.30** Varuška **13.30** Na sodišču **14.30** Družinsko sodišče **15.05** Poslanstvo **16.00** Top of the Pops **17.00** Formula 1, povzetek prostega treninga **18.00** Preprodajalci avtov **18.45** Poročila **19.10** Ekskluzivno **19.45** Formula 1, prenos kvalifikacijskega treninga za VN ZDA iz Indianapolisa **21.15** Najuspešnejši pevci vseh časov **00.25** Kröger vidi vse **00.50** Olm **01.20** South park **01.45** Vajenec pri Donaldu Trumpu

O RTL 2

05.45 Varuhi pristanišča **07.25** Faktor X **08.55** Triki Jamieja Oliverja **10.30** Srfanje po meniju **11.10** Superpunca, ang. zf. film (1984) **12.55** Batman, amer. akc. film (1988); igra: Michael Keaton **15.10** Galactica **16.15** Andromeda **17.05** Zvezdna vrata **18.05** Kolesa pravice **19.00** Veliki brat **20.00** Poročila **20.15** Nepogreščljiv mobilnik **22.15** Poštar, pon. amer. pust. film (1997); režija: K. Costner; igra: Kevin Costner **01.40** Poročila

O RTL super

06.00 Informacijski oglasi **07.30** Thomasova lokomotiva **07.55** Mojster Miha **08.20** Mali planeti **08.30** Bluejine sledi **09.00** Otroški program **13.05** Jaka Racman z nečaki **13.30** Filmore! **14.00** Power Rangers **14.55** Michel Vaillant **16.10** Zvočno podzemlje **16.40** Raziskovalci **17.15** Hugo iz pragozda **17.45** Gumimedvedki **18.15** Jaka Racman z nečaki **18.45** Filmore! **18.05** Banaroo **19.15** Napad umetnosti **19.45** Spužva Bob **20.15** Vse za preživetje, amer. pust. film (1990) **22.10** Divja sedemdeseta **23.10** Ellen **00.05** Informacijski oglasi

O PRO 7

05.55 Switch **06.20** Finbar Flynn, kopr. drama (1995) **08.10** Najstniški volkodlak **08.35** Hišni pripor **08.00** Clip-Mix **10.00** Talk, talk, talk **11.15** Switch **11.45** Quatsch Comedy Club **12.15** Bo šlo, razv. odd. **12.45** Skeči, zab. odd. **13.15** Noč, v kateri čisto zares nihče ni seksal, nem. rom. kom. (2001); režija: Christoph Schrewe; igrata: Florian Fitz, Julia Richter **15.15** Čarovnice **16.10** Obupane gospodinje: Skrivalnice **17.10** Žena in otroci **17.35** Stric Charlie **18.00** SOS - Naredi sam **19.00** Talk, talk, talk **20.00** Newstime **20.15** Poroka na hitro, amer. rom. kom. (1999); režija: Gary Sinyor; igrajo: Chris O'Donnell, Renee Zellweger, H. Holbrook, A. Lange **22.15** Vstajenje, amer. srh. (1998); režija: Russell Mulcahy; igrata: Christopher Lambert, Robert Joy **00.15** Pobesneli vlak, amer. akc. film (1998)

O VOX

09.30 Spiegel-TV **11.35** Kuharski dvoboj **12.05** Angel varuh moj **13.00** Sedma nebesa **14.50** McHalova mornarica, pon. amer. kom. (1997) **17.00** Brez oblačka **17.55** Čas za živali **18.30** Magazin o živalih **19.10** Divja dnevna soba **20.15** Trinajsto nadstropje, amer. akc. film (1999); režija: Josef Rusnak; igrajo: Craig Bierko, Armin Mueller-Stahl, Gretchen Mol **22.15** Focus TV: Tudi mrtvi govorijo **00.20** Svingerji, fr. erot. film (1998) **01.55** Kundun, amer. drama (1997)

Reality TV

16.25 Šerifi **17.15** Zdravnikovi zapiski **18.05** Val zločina **18.30** Bolnišnica **19.00** Klic **19.30** Reševanje **20.30** Mestni utrip **21.00** Mejna policija **22.00** Zločinski um **22.30** Halo!? **23.30** Napaka **00.00** Reševanje

Romantica

17.40 Poredna dekleta, 20. del **18.10** Poredna dekleta, 21. del **18.35** Živeti, 9. del **19.30** Okus po tebi, 73. del **20.25** Nekaj drugega kot ljubezen, 65. del **21.20** Nekaj drugega kot ljubezen, 66. del **22.15** Poredna dekleta, 20. del

O Cartoon/tcm

11.25 Hrabri kužek **12.15** Ovčka v mestu **13.55** Dexterjev laboratorij **14.20** Dvojčka **18.05** Hrabri kužek **18.55** Ed, Edd in Eddy **20.35** Billy in Mandy **21.00** Hiša strahov, ang. groz. (1963); igrajo: Richard Johnson, Julie Harris, Claire Bloom; režija: Robert Wise **22.50** Children of the Damned, ang. groz. (1964); igrajo: Ian Hendry, Alan Badel, Alfred Burke; režija: Anton Leader **00.20** The Ice Pirates, amer. zf. film (1984); igrajo: Robert Urich, Mary Crosby, Michael Roberts, Anjelica Huston; režija: Stewart Raffill

Uredništvo ne odgovarja za spremembe, ki nastanejo v tv programih po zaključku redakcije.

Montažne hiše hit leta

"Poslovanje Jelovice je bilo v preteklosti občutljivo, sedaj pa se že lahko pohvalimo s pozitivnimi rezultati," pravi direktorica škofjeloške Jelovice Marija Nada Slovnik.

BOŠTJAN BOGATAJ

Škofja Loka - Po desetletju negativnega poslovanja je Jelovica lani dosegla pozitiven poslovni izid iz rednega poslovanja, čisti poslovni izid pa je lani še vedno izkazal za 160 milijonov tolarjev izgube. Izguba je leto prej znašala še enkrat toliko. "Tudi letos se trend vzpona nadaljuje. Zelo uspešni smo

Foto: Gorazd Kavčič

Marija Nada Slovnik

na slovenskem trgu, malo manj na trgih Evropske unije, pod pričakovanji pa na tradicionalnih trgih nekdanje Jugoslavije. Vendar se za te trge, ki jih dobro poznamo ne bojim in vem, da nam bo še uspelo," je na novinarski konferenci razložila direktorica.

Bistvenih odstopanj od načrtovanj letos ni. Lani je podjetje ustvarilo šest milijard tolarjev prihodkov, letos pa plan predvideva za sedem odstotkov višje prihodke (približno 6,36 milijarde) in za 10 odstotkov višjo doseženo bruto dodatno vrednot na zaposlenega glede na leto poprej oziroma štiri milijone tolarjev. "Naše poslovanje je sezonsko, kljub temu pa je bilo naše letošnje poslovanje v prvih mesecih višje kar za tretjino. Poslovni izid je bistveno boljši od plana, bruto dodana vrednost na zaposlenega je za 12 odstotkov višja od načrtovanega ali če povem drugače, v zimskih mesecih smo načrtovali 100 milijonov izgube, imamo pa je 50 milijonov tolarjev. Ob takšnem poslovanju bomo ob koncu leta poslovali z dobičkom, brez kakršnihkoli obveznosti iz preteklih let," z optimizmom v prihodnost zre Slovnikova. Direktorica je tudi poudarila, da podjetje redno plačuje vse prispevke državi, le za lanski april so prosili za odlog plačila in ga bodo odplačali v kratkem.

Letošnje sijoče zvezde prodaje so montažne hiše, ki jih izdelujejo v Preddvoru. Tik pred sklenitvijo je posel v Nemčiji, s katerim bi razprodali proizvodnjo za dve leti

Foto: Gorazd Kavčič

Sijoča zvezda Jelovice so letos montažne hiše.

vnaprej. Če se bo to zgodilo, bodo takoj uvedli še tretjo, nočno izmeno in proizvodnjo montažnih hiš s sedanjih približno 200 hiš na leto povečali vsaj na 300 ali celo več. Razen Nemčije pa Jelovico pri prodaji montažnih hiš zanima tudi Španija in Irska, kjer so kupci spoznali in tudi cenijo prednosti hitre in potresno varne gradnje montažnih hiš.

V četrtek se je sestal tudi nadzorni svet delniške družbe Jelovica. Ta kljub pričakovanju ni odločal o novem članu uprave, saj so imenovanje novega člana uprave prepustili novemu nadzornemu svetu. Ta bo imenovan na skupščini družbe 20. julija, za naslednike pa je sedanji nadzorni svet predlagal Matjaža Vnuka, Blaža Pippa, Tomaža Osojnika in Stojana Žiberta. Ti naj bi, skupaj z še dvema predstavnikoma iz vrst zaposlenih, na prvi seji potrdili novega člana uprave za področje ekonomike in financ. Lastniško strukturo v podjetju ocenjujejo kot "tipično Slovensko" - 28 odstotkov predstavljajo zaposleni, nekdanji zaposleni in upokojenci, državna Sod in Kad imata 25 odstotkov, med večjimi pa je še Infond s 15 odstotki.

Jelovica letos praznuje 100 let začetka lesarske dejavnosti, želja različnih obratov, ki so se ukvarjali z lesarsko dejavnostjo, pa jih je pred 50-timi leti združila pod skupnim imenom Jelovica in simbolom rastočega drevesa.

Sejalec tudi Gorenjcem

Slovenski turistični forum v znamenju interneta in novih tehnologij v turizmu. Nagrada Sejalec Turizmu Bohinj, Koren sportsu in Merjascu, d.o.o., - agenciji Bomba.

RENATA ŠKRJANC

Bled - Minuli petek se je na Bledu končal 8. slovenski turistični forum, ki se ga je udeležilo več kot 250 turističnih delavcev in ostalih predstavnikov strokovne turistične javnosti. Naslov letošnjega foruma je bil Revolucija interneta in novih tehnologij v turizmu, največje strokovno srečanje slovenskih turističnih delavcev pa sta odprla minister za gospodarstvo **Andrej Vizjak** in v.d. direktorja Slovenske turistične organizacije **Barbara Gunčar**, ki je predstavila usmeritve delovanja omenjene organizacije za prihodnje leto in letošnje cilje slovenskega turizma. Število tujih nočitev naj bi povečali za 4 odstotke, devizni priliv od turizma za 5 odstotkov, dejavnejši naj bi bili na trgih Francije, Skandinavije, Beneluxa in Rusije, nov turistični trg pa je Španija. Med novostmi so tudi nove oblike tržnega komuniciranja, na primer dnevi wellnessa, mednarodni turnir golfa ..., spodbujanje novih turističnih proizvodov s poudarkom na turistično manj razvitih področjih in vključitev "last minute" ponudbe na sejmih in turističnih delavnicah.

V.d. direktorja STO Barbara Gunčar je podelila letošnja priznanja Sejalec.

"V turizmu se vse bolj zavedamo pomena informacijske tehnologije, saj je kakovostna informacija na spletu vse pomembnejša. V Sloveniji še nimamo informacijskega sistema za celotno turistično ponudbo, na STO naj bi ga pripravili do konca leta, poleg tega naj bi poleg sejmov za komunikacijo z uporabniki turističnih storitev začeli uporabljati še druge načine in ciljno tržiti naše produkte. Poskrbeti bomo morali za turistične produkte, ki bodo omogočili večjo zasedenost turističnih zmogljivosti vse leto," je povedala Gunčarjeva. Na turističnem forumu so podelili tudi nagrade Sejalec, ki jih STO podeljuje za inovativne in kreativne turistične proizvode. V kategoriji turističnih ponudnikov so prvo mesto osvojile **Terme Čatež**, drugo nagrado je prejel **Hotel Mons**, tretjo pa **Koren sports** iz Podljubelja, v kategoriji destinacij so zmagovalnega Sejalca prejele **Terme 3000**, drugo mesto je za turistično razglednico prejel **Turizem Bohinj**, tretjo pa **Merjasec, - agencija Bomba**. Po izboru udeležencev foruma pa so najbolj domiselne turistične projekte predstavili: **Terme 3000, Turizem Bohinj** in **Koren sports**.

KRANJ

Propad gospodarstva in samomor države

Gospodarska zbornica Slovenije (*GZS*) je v tednu dni od objave predloga zakona o gospodarskih zbornicah, ki (najbrž) ukinja *GZS*, predstavila vrsto vprašanj in pomislekov na to temo. Kot eno ključnih nalog so izpostavili javne naloge, kjer velja načelo solidarnosti. Med takšne naloge štejejo pospeševanje izvoza in večanje prepoznavnosti Slovenije na tujih trgih. V zbornici menijo, da vlada lahko uvede anglosaksonski model zbornice, a naj hkrati prevzame vse obveznosti, ki jih v teh državah prevzame vlada. To je financiranje spodbujanja tujih naložb, pospeševanje prodora domačih podjetij na tuje trge, večje število gospodarskih predstavništev v tujini. Tudi Združenje podjetnikov Slovenije pri *GZS* je proti predlogu zakona, saj ta po enotnem mnenju upravnega odbora ne upošteva želja in potreb malega gospodarstva. Pravijo, da želi vlada s tem predlogom obglaviti malo gospodarstvo, saj jim jemlje moč in vpliv. Na upravnem odboru smo lahko slišali tudi: "Razbitje Gospodarske zbornice Slovenije pomeni propad gospodarstva in s tem tudi samomor države."
Nasprotno pa so člani Obrtne zbornice Slovenije (*OZS*) za novo Zbornico obrti in podjetništva. Med 1200 obrtniki z več kot enim zaposlenim je *OZS* izvedla anketo, kjer se je 98 odstotkov vprašanih izreklo za močno organizacijo, ki bo zastopala njihove interese. Zataknilo se je seveda pri članarini, ki jo želi plačevati le slaba polovica članov. Čeprav bi storitve zbornice koristilo 90 odstotkov vprašanih, pa kar tri četrtine vprašanih meni, da bi morala biti ta različno visoka. **B. B.**

ŠKOFJA LOKA

Športniki obrtniki v Škofji Loki

V organizaciji Športnega društva Zmago in Območne obrtne zbornice Škofja Loka se je v soboto na 8. Športnih igrah obrtnikov Slovenije zbralo približno 750 tekmovalcev iz 34 območnih zbornic. Pomerili so se v desetih panogah, skupni zmagovalci pa prihajajo iz Območne obrtne zbornice Slovenj Gradec. Kranjčani so osvojili peto mesto, kamniški obrtniki šesto, sedmi pa so bili Ločani. Za goste so organizatorji pripravili tudi izlet po Čebelarski poti mimo Sv. Urbana. Na sliki: Razen tekmovalnega naboja je bilo pomembno tudi druženje in izmenjava mnenj ob aktualnih dogodkih. **B. B.**

Lokomobila, gepel, smukača, cimprovka ...

Stari kmetijski stroji, ki so nekdaj veljali za ničvredno ropotijo, postajajo vse bolj cenjeni.

CVETO ZAPLOTNIK

Loka pri Mengšu - Skrb za kmetijsko tehniško dediščino se odraža v zbirkah strojev, muzejih in prireditvah, med njimi je vsako leto najodmevnejša slovensko srečanje ljubiteljev stare kmetijske tehnike v Jablah pri Mengšu. Letošnja prireditev, ki jo je Društvo kmetijske tehnike Slovenije pripravilo v soboto v sodelovanju s kmetijskim inštitutom in centrom za razvoj kmetijstva in podeželja Jable, je lepo uspela. Udeležba razstavljavcev je bila rekordna, veliko zanimanje je bilo tudi med obiskovalci, ki so lahko videli več kot sedemdeset starih traktorjev in številne druge kmetijske stroje, stare avtomobile, motorje in celo gasilska vozila. Veliko pozornost je vzbujala še delujoča lokomobila, ki so jo ob koncu 19. in v začetku 20. stoletja, vse do uveljavitve motorjev z notranjim izgorevanjem, uporabljali za pogon mlatilnic in slamoreznic, vitel oz. gepel iz leta 1890, mlatilnica smukača, letnik 1925, traktorji Alis Chalmersi iz 1930, leta ter Svoboda Češka in Fendt iz leta 1937, sedemdeset let stari stabilni motor, vprežne krožne brane, letnik 1920, ročna žaga za hlodovino iz leta 1800, 120 let stara vprežna gasilska brizgalna - in tako dalje. Med razstavljavci so bili tudi člani Konjeniškega društva Naklo, ki so predstavili 73 let star voz za prevoz hlodovine, 85 let staro blejsko kočijo, cimprovko iz leta 1850, amerikanko in drugo gozdarsko orodje. "Vedenje o preteklosti nam pomaga razumeti sedanjost in napovedati prihodnost," je ob pogledu na staro kmetijsko tehniko dejal vodja slovenske kmetijske svetovalne službe Branko Ravnik (iz Bohinja) in poudaril, da današnje razmere v kmetijstvu kljub velikemu napredku tehnike ne dajejo upanja mladim na boljše čase. Stroje so tokrat tudi blagoslovili, že po tradiciji so najbolje ocenjene nagradili, pripravili pa so tudi spretnostno vožnjo.

Ob enem največjih še ohranjenih starih voz za prevoz hlodovine v Sloveniji: Ivan in Martin Mohorič, Jože in Zdravko Cankar ter Janez Črnilec.

LJUBLJANA

Denar na račune Deželne banke Slovenije

Številni kmetje so lani v zbirni vlogi za dodelitev neposrednih plačil navedli, da naj jim agencija za kmetijske trge in razvoj podeželja denar nakaže na račun, odprt pri hranilno kreditni službi. Z združitvijo Zveze hranilno kreditnih služb Slovenije in Slovenske zadružne kmetijske banke v Deželno banko Slovenije so se jim spremenili osebni računi. Iz agencije so pred dnevi sporočili, da jim bodo plačila za rejne živali iz lanskih zahtevkov nakazali na nove račune oz. račune, kot so jih navedli v letošnji zbirni vlogi. **C.Z.**

Majski hrošč na Gorenjskem

Poljski majski hrošči ne povzročajo škode le kmetijstvu na Idrijskem, ampak očitno že tudi na Gorenjskem. Kmet Janez Oblak z Dobravšc jih je na 3,5 ara travnika nabral sedem kilogramov.

CVETO ZAPLOTNIK

Dobravšce - "Še dobro se spominjam, kako smo v mladih letih z grmovja ob travniku otresali majske hrošče in z njimi krmili prašiče in kako so kure, takrat jih je bilo pri hiši dvajset ali še več, tekale po brazdah in jih pobirale," pravi Janez Oblak, gospodar na kmetiji, na kateri obdelujejo tri hektarje zemlje, gospodarijo s šestimi hektarji gozda in redijo sedem govedi. Majski hrošč so bili na kmetiji navzoči vseskozi, močneje pa so se pojavili lani. Medtem ko si nekaj časa niso znali razložiti, zakaj jazbeci tako radi brskajo po njihovih travnikih in povzročajo škodo na travni ruši in zakaj po travnikih pogosto posedajo tudi orli, vrane in šoje, jim je letos postalo jasno: v tleh so se očitno pretirano "zaredili" majski hrošči. Že lani so jim s pomočjo jazbecev, ki so brskali po ruši, uničili rušo na enem od travnikov. Letošnja prva košnja je bila dokaj slaba, potem se je ruša kar posušila, le "korenje" se je obdržalo. Posledice so vidne na enem hektarju, pridelek krme bo zanesljivo za tretjino manjši. "Staleža nam za zdaj še ne bo treba zmanjšati, eno govedo je že tako manj, nekaj imamo tudi lanske zaloge krme," je dejal gospodar Janez, najbolj zaskrbljen zaradi tega, ker ne ve, kako naj bi hrošče iztrebili. Ker na soncu poginejo, so po nasvetu kmetijske svetovalne službe pred dnevi del travnika "povlekli" s kultivatorjem (tudi osemkrat po istem mestu), postopno pa bodo tudi ostale ogrožene površine. V minulih dneh je bilo bolj malo sonca, zato so hrošče pobrali in jih na 3,5 ara veliki površini nabrali sedem kilogramov. Ko smo pred dnevi obiskali kmetijo, so hrošči še migali, gospodar Janez pa je za dokaz nekajkrat z lopato dvignil travno rušo in vsakič razkril tudi nekaj majskih hroščev.

Janez Oblak v "družbi" majskih hroščev na travniku, ki so ga pred dnevi skultivirali.

Trdovraten škodljivec

"Na Gorenjskem doslej nismo ugotovili večje škode po majskem hrošču, pojavljajo pa se posamezni primeri. Verjetno so najbolj ogrožena območja, ki so blizu Idrijskega," je povedala **Marija Kalan**, specialistka za rastlinsko pridelavo v svetovalni službi Kmetijsko gozdarskega zavoda Kranj, in dodala, da je hrošč zelo trdovraten škodljivec, ki se najraje pojavlja na travnikih v bližini gozdov. Zatirati ga je možno na mehanski način, z nekaterimi kemičnimi pripravki, ki jih na vodovarstvenih in drugih zavarovanih območjih ni dovoljeno uporabljati ali so slabo učinkoviti, ter z biološkimi sredstvi, ki pa so zelo draga, tudi milijon tolarjev za hektar. Kmetom lahko pri tem največ "pomaga" narava z bolj hladnimi poletji in s tem slabšimi pogoji za razmnoževanje, za sedanje probleme pa je krivo predvsem izjemno vroče predlansko poletje.

Razvojno obdobje poljskega majskega hrošča traja tri leta. Prvo leto je t.i. hroščevo leto, takrat samičke maja in junija ležejo jajčeca, iz katerih se razvijejo ogrci, ki se pred zimo skrijejo globoko v zemljo. Spomladi naslednjega leta začnejo intenzivno jesti korenine travne ruše. Tretje leto jedo korenine manj intenzivno in se v začetku poletja globoko zabubijo v zemljo. Naslednjo pomlad pa odrasli poljski hrošči spet letajo in odlagajo jajčeca.

Najhuje na Idrijskem

Največje probleme z majskim hroščem imajo za zdaj na Idrijskem, še zlasti na Črnovški planoti. Težave so se začele že pred tremi leti, tedaj so na kvadratnem metru našteli od 60 do 120 ogrcev, potlej so se samo še stopnjevale in zdaj jih je v povprečju več kot 220. Posledice so hude: ruša je močno uničena in jo bo treba obnoviti, pridelek krme bo skromen in bo nujen dokup, zmanjšuje se tudi količina namolzenega mleka. Ker je prizadeto območje na vodovarstvenem območju, kemično zatiranje ogrcev z insekticidom Volaton EC 500 ni možno, ampak le biološko. Strokovne službe kmetijsko gozdarske zbornice so uspele pridobiti soglasje za uporabo biološkega pripravka Melocont, vendar je zelo drag. V zbornici, kjer ocenjujejo škodo na 120 milijonov tolarjev, v sodelovanju s fitosanitarno upravo pripravljajo program za dolgoročno zatiranje, ki bo tudi osnova za morebitno državno pomoč.

KRANJ

Vina z novo podobo

Podjetje Jeruzalem iz Ormoža želi s svojimi vini okrepiti tržni delež, to pa je tudi razlog, da so se odločili za nove etikete na steklenicah. Najpomembnejša je rumena etiketa, ki poudarja napis Jeruzalem Ormož in ohranja zlati cekin s simboli iz ormoškega grba. Nove etikete Jeruzalemčana predstavljajo legendo o poimenovanju Jeruzalema. **C.Z.**

Sejemsko ocenjevanje živil

Priznanja bodo prejele tudi Ljubljanske mlekarne, Srednja biotehniška šola Kranj in Klanšek z Brezij.

CVETO ZAPLOTNIK

Kranj - Na Pomurskem sejmu v Gornji Radgoni so v okviru priprav na mednarodni kmetijsko živilski sejem že pripravili mednarodna ocenjevanja mesa, mleka in mlečnih izdelkov, sadnih sokov in brezalkoholnih pijač, do začetka sejma pa bodo ocenili še mesne izdelke, vina in kmetijsko mehanizacijo.

Na ocenjevanju mleka in mlečnih izdelkov je 22 podjetij iz Slovenije, Avstrije, Hrvaške ter Bosne in Hercegovine sodelovalo s 190 izdelki, ocenjevalna komisija pa je odločila, da bo 48 izdelkov prejelo veliko zlato medaljo, 42 zlato, 67 srebrno in 13 bronasto medaljo. Šampiona ne bodo podelili, posebno priznanje za izjemno kakovost pa bodo prejele Ljubljanske mlekarne, ki bodo dobile še trinajst velikih zlatih medalj, deset zlatih, dvanajst srebrnih in tri bronaste medalje. Ocenjevanja se je udeležila tudi Srednja biotehniška šola Kranj, ki bo dobila srebrno medaljo za mascarpone in bronasto za skuto. Ocenjevalna komisija, ki jo je vodil doc. dr. Bogdan Perko z Inštituta za mlekarstvo pri Biotehniški fakulteti v Ljubljani, je bila navdušena zlasti nad kakovostjo sirov.

Na ocenjevanju sadnih sokov in brezalkoholnih pijač je sedem podjetij iz Slovenije, Hrvaške in Avstrije sodelovalo z 49 sadnimi sokovi z dodanim sladkorjem in brez dodanega sladkorja, s sadnimi sirupi in drugimi brezalkoholnimi pijačami. Podjetje za izdelavo pijač Klanšek z Brezij bo dobilo zlato medaljo za biter lemon, jabolčni sok in rumeno pomarančo, srebrno za multi, marelico, rdečo pomarančo in jabolčni sok in priznanje za nektar iz črnega ribeza.

izberi.si
Vseslovenski portal malih oglasov
Ena spletna stran, ki združuje 7 časopisov z vseh koncev Slovenije! Obiščite www.izberi.si, oddajte svoj mali oglas, oglejte si popolnejše oglase, sprehodite se po rumenih straneh in naj vas navdušijo kadrovski oglasi!
Brskanje po malih oglasih še nikoli ni bilo tako udobno.
DELO NOVI TEDNIK NOVICE VESTNIK Gorenjski Glas primorske novice Štajerski TEDNIK

Inflacija dobila tekmeca

CVETO ZAPLOTNIK

Kranj - V bankah se obrestne mere za vpogledne vloge večinoma gibljejo od 0,3 do 0,7 odstotka, v Bank Austria Creditanstalt Ljubljana (BA-CA) pa so strankam v okviru paketa Optimus ponudili obrestovanje denarja na vpogled v višini mesečne medletne inflacije, ki je aprila znašala 2,7 odstotka. V okviru akcije, ki so jo začeli 30. maja in bo trajala do 30. septembra, ponujajo strankam tudi nižje stroške vodenja paketa (300 tolarjev na mesec), brezplačno debetno kartico ter eno plačilno ali kreditno kartico po izbiri, brezplačni osnovni limit v znesku 30.000 tolarjev, redni limit v višini prve preje-te neto plače ali pokojnine, neposredne bremenitve računa za neenake tolarske zneske (za elektriko, telefon in podobno), trajnike za enake tolarske mesečne zneske in 24-urni dostop do transakcijskega računa preko internetnega bančništva (Online banking). Kot je ob tem dejal predsednik uprave **dr. France Arhar**, se spremenjene navade prebivalstva odražajo tudi pri varčevanju. Obseg tolarskega varčevanja se zmanjšuje, izjema so le vpogledne vloge, ki se letno povečujejo po 30-odstotni stopnji. Medtem ko imajo podjetja in druge pravne osebe veliko možnosti za kratkoročno upravljanje denarja, je za prebivalstvo teh možnosti manj.

KRANJ

Magnetne kartice že zamenjali s pametnimi

V Deželni banki Slovenije so do konca maja že vsem komitentom zamenjali dosedanje magnetne plačilne kartice MasterCard z novimi pametnimi karticami, hkrati pa poteka tudi akcija pridobivanja novih imetnikov za simbolično ceno en tolar za kartico. Pametna kartica omogoča imetnikom poleg plačevanja tudi shranitev osebnih matičnih podatkov in gesel ter varnejše poslovanje preko interneta. Ob morebitni zlorabi zaradi ukradene, izgubljene ali ponarejene kartice prevzema odgovornost organizacija ali podjetje, ki ni opremljeno s "pametno tehnologijo". **C.Z.**

KRANJ

Višja trošarina in dražje cigarete

Iz Tobačne Ljubljana so sporočili, da se bodo 1. julija najbolje prodajane cigarete na slovenskem trgu, to so cigarete znamke Boss, podražile za 30 tolarjev pri zavojčku, to je s 420 na 450 tolarjev, nekaj dni kasneje pa tudi vse ostale njihove cigarete. Podražitev je posledica dopolnjenega zakona o trošarinah, ki določa postopno zviševanje trošarine za cigarete. Trošarina se bo povečala za osem odstotkov, z 240 na 259 tolarjev na zavojček, skupna davčna obveznost pa s 310 na 334 tolarjev. **C.Z.**

LJUBLJANA

Javna ponudba za odkup delnic Kompas MTS

Ljubljanska družba Avto-phone trgovina in servis iz Ljubljane ima že zdaj v lasti 1.505.757 delnic družbe Kompas Mejni turistični servis (MTS), v sredo pa je Nova Ljubljanska banka v njenem imenu objavila javno ponudbo še za odkup preostalih 1.467.248 delnic. Delnice, ki so nominalno vredne tisoč tolarjev, bo odkupovala po ceni 1.500 tolarjev. Ponudba velja do 6. julija. **C.Z.**

KRANJ

Danes srečanje upnikov SHP-ja

Danes, v torek, z začetkom ob 18. uri bo v sejni sobi št. 15 stavbe Mestne občine Kranj srečanje upnikov propadle Slovenske hranilnice in posojilnice Kranj. V kratkem bodo minila tri leta od začetka stečajnega postopka, upniki pa so bili doslej poplačani 46,5-odstotno. **C.Z.**

ŽIRI

Brez delitve dobička, nagrada nadzornikom

Delničarji žirovske Alpine bodo na skupščini 30. junija med drugim sklepali o uporabi bilančnega dobička in o nagradi nadzornemu svetu za lani. Uprava in nadzorni svet predlagata, da bi ves dobiček v znesku 487 milijonov tolarjev ostal nerazporejen in da bi za nagrade nadzornikom namenili nekaj manj kot 2,8 milijona tolarjev. **C.Z.**

KOMENTAR
JANI JAVORNIK - GBD

ETF sklad - iShares FTSE/Xinhua China 25 Index Fund

Kitajska v zadnjem obdobju postaja velesila in območje z največjo rastjo gospodarstva v Aziji. Delovna sila je zelo poceni in hkrati izobražena, obenem pa razpolagajo z bogatimi industrijskimi resursi. Postajajo največji porabniki osnovnih surovin ter materialov. Zaradi vseh teh dejavnikov postaja Kitajska najobetavnejše investicijsko področje.

FTSE/Xinhua China 25 Index Fund predstavlja delniški indeksni sklad, ki vsa sredstva vlaga na ozemlje Kitajske. Portfelj sestavlja 25 največjih in najbolj likvidnih kitajskih podjetij, med katerimi lahko omenimo China Mobile, China Telecom, PetroChina, Bank of China. Sektorsko največji delež predstavljajo delnice podjetij energetskega sektorja, telekomunikacij ter finančnih storitev. Sklad je bil ustanovljen oktobra lani in je od takrat pridobil slabe 4%. Kotira na newyorški borzi, nakup pa predstavlja razpršeno ter regijsko zanimivo naložbo, obenem pa so stroški upravljanja ETF-ov nižji v primerjavi z drugimi skladi.

Gibanje tečaja FTSE/Xinhua China 25 Index Fund v USD v zadnjem letuzadnjem letu

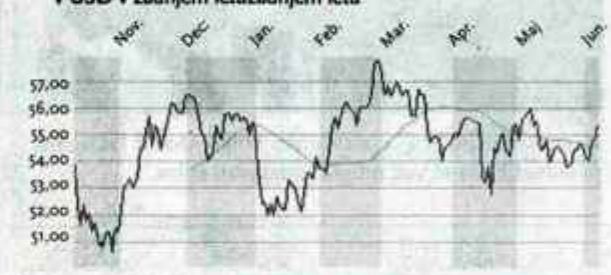

Nadzorni organ: ATVP, Poljanski nasip 6, Ljubljana.
Vir informacij: www.http://seonet.ljse.si, www.lju-airport.si
Avtor ter GBD Gorenjska borzno posredniška družba d.d. sta lastnika zgoraj omenjenih delnic.
Avtor komentarja ne prejema plačila na podlagi poslov s to delnico.

ZAVOD RS ZA ZAPOSLOVANJE - PROSTA DELOVNA MESTA NA GORENJSKEM

GRADBENI DELAVEC; rok prijave: 22.6.05; št. del. mest: 3; GRAD OBRTNO GRADBENO PODJETJE, D.D., GRAJSKA C. 44, BLED
POMOŽNI GOSTINSKI DELAVEC, POMOČ V STREŽBI V NOČENEM LOKALU; rok prijave: 14.6.05; št. del. mest: 3; ARMS, D.O.O., UKOVA 12, JESENICE
DELAVEC BREZ POKLICA, ČISTILEC, UE RADOVLJICA IN JESENICE; rok prijave: 28.6.05; ŽAGAR JURE S.P., BEGUNJSKA C. 4, LESCE
POMOŽNI DELAVEC
POMOČ PRI MONTAŽI SUHOMONTAŽNIH SISTEMOV (KNAUF, ARMSTRONG...); after. izobr.: MIZAR, OSN. ŠOLSKA IZOBR., NIŽJA POKLICNA IZOBR. (DO 3 LET), SREDNJA POKLICNA IZOBR.; rok prijave: 17.6.05; GREGORINČIČ MILAN S.P., BLEJSKA C. 13, TRŽIČ
ČISTILEC; rok prijave: 17.6.05; št. del. mest: 2; HRIBAR BLESK, D.O.O., SAVSKA C. 34, KRANJ
UKARICA-PERICA; after. izobr.: ŠIVILJA; rok prijave: 21.6.05; št. del. mest: 2; ROSTOHAR ROMAN S.P., CANKARJEVA C. 23, BLED
POM. GRADBENA DELA; rok prijave: 23.6.05; št. del. mest: 2; TUSY-TRADE, D.O.O., ALJAŽEVA UL. 18, JESENICE
SNAŽILKA
rok prijave: 17.6.05; št. del. mest: 4; BELIT, D.O.O., ZG. PLAVŽ 13, JESENICE
rok prijave: 17.6.05; JANEZ HROVAT S.P., BOROVŠKA C. 61, KR. GORA
GENERALNO ČIŠČENJE POSL. PROSTOROV IN STEKLA; rok prijave: 14.6.05; PROSEN COM., D.O.O., SP. DUPLJE 8, DUPLJE
del. m. je prosto: od 1.7.05; rok prijave: 14.6.05; št. del. mest: 4; UNIVERZA V MARIBORU, FAKULTETA ZA ORGANIZACIJSKE VEDE, KIDRIČEVA C. 55, KRANJ
OSNOVNOŠOLSKA IZOBRAZBA, UKALEC PRALEC; rok prijave: 17.6.05; št. del. mest: 4; KOMPAS HOTEL BLED, D.D., CANKARJEVA C. 2, BLED
OBDELOVALEC LESA
MIZARSKA DELA; after. izobr.: POMOŽNI DELAVEC; rok prijave: 14.6.05; JELOVICA-LESNA INDUSTRIJA, D.D., MONTAŽNE HIŠE, HRIB 1, PREDDVOR
SEKANJE IN SORTIRANJE ODPADKOV; after. izobr.: POMOŽNI DELAVEC; rok prijave: 14.6.05; št. del. mest: 2; JELOVICA-LESNA INDUSTRIJA, D.D., OBRAT PREDDVOR, HRIB 1, PREDDVOR
MIZARSKA DELA; after. izobr.: POMOŽNI DELAVEC; rok prijave: 14.6.05; JELOVICA-LESNA INDUSTRIJA, D.D., KIDRIČEVA C. 58, ŠK. LOKA
POMOŽNI GRADBENIK, PU IN PK ZIDAR; after. izobr.: ZIDAR ZA ZIDANJE IN OMETAVANJE; rok prijave: 22.6.05; št. del. mest: 3; GRAD OBRTNO GRADBENO PODJETJE, D.D., GRAJSKA C. 44, BLED
KUHARSKI POMOČNIK
after. izobr.: POMOŽNI DELAVEC; rok prijave: 17.6.05; HULL MIROSLAV, ČRNIVEC 11, BREZJE
rok prijave: 17.6.05; JANEZ HROVAT S.P., BOROVŠKA C. 61, KR. GORA
rok prijave: 17.6.05; VZGOJNO VARSTVENA ORGANIZACIJA, C. CIRILA TAVČARJA 21, JESENICE
PEK; rok prijave: 25.6.05; BERNIK SAŠO S.P., RACOVNIK 35, ŽELEZNIKI
MIZAR
DELO NA ENEM OVEH OSNOVNIH MIZARSKIH STROJIH Z ROČNIM ALI NUMERIČNIM KRMILJENJEM, IZVAJANJE MANJ ZAHTEVNIH MIZARSKIH DEL; after. izobr.: OBDELOVALEC LESA; rok prijave: 14.6.05; št. del. mest: 2; JELOVICA-LESNA INDUSTRIJA, D.D., MONTAŽNE HIŠE, HRIB 1, PREDDVOR
rok prijave: 17.6.05; SGP TEHNIK D.D., STARA C. 2, ŠK. LOKA
KLEPAR, KROVEC; after. izobr.: SREDNJA POKLICNA IZOBR.; rok prijave: 23.6.05; št. del. mest: 2; TUSY-TRADE, D.O.O., ALJAŽEVA UL. 18, JESENICE
KEMIJSKI LABORANT; del. m. je prosto: od 1.9.05; rok prijave: 14.6.05; OŠ PROF. DR. JOSIPA PLEMLJA, SELIŠKA C. 3, BLED
ZIDAR; after. izobr.: ZIDAR ZA ZIDANJE IN OMETAVANJE; rok prijave: 22.6.05; št. del. mest: 3; GRAD OBRTNO GRADBENO PODJETJE, D.D., GRAJSKA C. 44, BLED
VOZNIK AVTOMEHANIK
VOZNIK VLAČILCA; after. izobr.: SREDNJA POKLICNA IZOBR.; rok prijave: 14.6.05; ANTON KIMOVEC S.P., ZG. BRNIK 109, CERKLJE
VOZNIK V MEDNAR. TRANSPORTU; after. izobr.: SREDNJA POKLICNA IZOBR.; rok prijave: 17.6.05; GE TRANS, D.O.O., SREDNJA BELA 34, PREDDVOR
VOZNIK TOVORNJAKA V DOMAČEM PROMETU; KANDIDATI S PODROČJA KRANJA, rok prijave: 17.6.05; KRBO, D.O.O., BELSKA C. 46, PREDDVOR
PRODAJALEC
OPERATER - NADZORNIK PODATKOVNIH BAZ; after. izobr.: RAČUNALNIŠKI TEHNIK, EKONOMSKI TEHNIK; rok prijave: 21.6.05; AC NIELSEN, D.O.O., C. NA BRDO 10A, 1111 LJUBLJANA
OPERATER - POPISOVALEC, KRANJ Z OKOLICO; after. izobr.: EKONOMSKI TEHNIK; rok prijave: 21.6.05; AC NIELSEN, D.O.O., C. NA BRDO 10A, 1111 LJUBLJANA
OBUTVE; after. izobr.: EKONOMSKI TEHNIK; PROŠNJE Z ŽIVLJENJEPISOM NA NASLOV: CLOUDY, D.O.O., LJ., STEGNE 45, LJUBLJANA; rok prijave: 14.6.05; CLOUDY, D.O.O., PE TRGOVINA KRANJ, POŠTNA UL. 3, KRANJ
V TRGOVINI S TEHNIČNO GRADBENIM MATERIALOM V KRANJU; after. izobr.: PRODAJALEC ŽELEZNINE, GRAD MAT., POHIŠTVA; BNVALŠČE BLIŽINA MEDVOD (LJ-ŠMARTNO, VODICE, RETEČE, MAVČIČE..); rok prijave: 17.6.05; COMIX, D.O.O., ZG. PIRNIČE 101, 1215 MEDVODE
after. izobr.: SREDNJA STROK. ALI SPLOŠNA IZOBR.; rok prijave: 13.7.05; št. del. mest: 27; HOFER, TRGOVINA NA DROBNO, D.O.O., BRNIČIČEVA 49, LJUBLJANA
KUHAR, ČISTILKA; after. izobr.: SNAŽILKA, KUHAR NATAKAR, TEHNIK KUHARSTVA, OSN. ŠOLSKA IZOBRAZBA, NIŽJA POKLICNA IZOBR. (DO 2 LET); del. m. je prosto: od 1.10.05; rok prijave: 14.6.05; OŠ STRAŽIŠČE KRANJ, ŠOLSKA UL. 2, KRANJ
NATAKAR
rok prijave: 14.6.05; DAR TAR ALP, D.O.O., KOROŠKA UL. 8, KR. GORA
rok prijave: 25.6.05; ROBERT BERNIK S.P., ČEŠNJICA 8, ŽELEZNIKI
SREDNJA POKLICNA IZOBRAZBA
PREMIKAČ; PISNE VLOGE NA: SEKCIJA ZA TOVORNI PROMET LJ., KAJUHOVA 51, LJUBLJANA; rok prijave: 14.6.05; št. del. mest: 3; HOLDING SLOVENSKE ŽELEZNICE, D.O.O., DE JESENICE, C. MARŠALA TITA 19, JESENICE
UREJEVALEC; rok prijave: 17.6.05; ISKRA MEHANIZMI, D.D., LIPNICA 8, KROPA
ZASTOPNIK - TELEFONIST, PRODAJA KNJIG PO TELEFONU; after. izobr.: OSN. ŠOLSKA IZOBR.; DELO V RADOVLJICI, KANDIDATI NAJ BODO IZ RADOVLJICE; rok prijave: 15.6.05; št. del. mest: 5; MODITA, D.O.O., ŠUCEVA UL. 25, KRANJ
STROJNI TEHNIK
VODJA DELOVNE SKUPINE; after. izobr.: ELEKTROTEHNIK; rok prijave: 17.6.05; L - PLAN, D.O.O., BREZNICA 1, ŽIROVNICA
DELAVEC NA CNC REZKALNEM STROJU; after. izobr.: OBDELOVALEC KOVIN; rok prijave: 29.6.05; SIBO ORODJARNA, D.O.O., HAFNERJEVO NAS. 126, ŠK. LOKA
ELEKTROTEHNIK ENERGETIK, MERILEC - UMERJANJE IN PREIZKUŠANJE OPREME, VZDRŽEVANJE MERILNE OPREME, SODELOVANJE PRI REŠEVANJU REKLAMACIJ, IZVAJANJE MEHANSKIH IN ELEKTRIČNIH MERITEV; after. izobr.: INŽ. ELEKTROTEHNIKE; rok prijave: 17.6.05; ISKRA MIS, D.D., LJUBLJANSKA C. 24, KRANJ
FARMACEVTSKI TEHNIK
PRODAJALEC DOMAČIH ZDRAVIL; rok prijave: 14.6.05; št. del. mest: 2; VELE TRGOVSKA DRUŽBA, D.D., PE DROGERIJA TUŠ JESENICE, C. ŽELEZARJEV 4B, JESENICE
GRADBENI DELOVODJA; rok prijave: 21.6.05; št. del. mest: 2; VODNOGOSPODARSKO PODJETJE, D.D., UL. MIRKA VADNOVA 5, KRANJ
TRGOVINSKI POSLOVODJA V ŽIMLSKI TRGOVINI; rok prijave: 17.6.05; TROMEJA, D.O.O., RATEČE 132, RATEČE - PLANICA
EKONOMSKI TEHNIK
FINANČNI KNJIGOVODJA - FAKTURIRANJE, KNJIŽENJE, IZTERJAVA, KOMPENZACIJE, FINANČNO POSLOVANJE (RAZNO), PRIPRAVA FINANČNIH POROČIL; after. izobr.: GIMNAZIJSKI MATURANT; rok prijave: 15.6.05; NATAN, D.O.O., SAVSKA C. 34, KRANJ
REFERENT V RAČUNOVODSTVU; after. izobr.: RAČUNOVODJA; rok prijave: 16.6.05; TEHNOSERVIS, D.O.O., SUHA 23, ŠK. LOKA
ZAVAROVALNI ZASTOPNIK ZA OBMOČJE KRANJA; after. izobr.: STROJNI TEHNIK, SREDNJA STROK. ALI SPLOŠNA IZOBRAZBA; rok prijave: 17.6.05; št. del. mest: 5; ZAVAROVALNICA TILIA, D.D., PREDSTAVNIŠTVO KRANJ, UKOZARJEVA UL. 1, KRANJ
GIMNAZIJSKI MATURANT
ZASTOPNIK NA TERENU - TRŽENJE PREMOŽENJSKIH IN OSEBNIH ZAVAROVANJ (GORENJSKA); rok prijave: 13.7.05; št. del. mest: 15; GENERALI ZAVAROVALNICA, D.D., KRIŽČEVA UL. 3, LJUBLJANA
LABORANT; del. m. je prosto: od 1.9.05; rok prijave: 14.6.05; OŠ STRAŽIŠČE KRANJ, ŠOLSKA UL. 2, KRANJ
SREDNJA STROK. ALI SPLOŠNA IZOBRAZBA, POTNIŠKO PRITLJAŽNI BLAGAJNIK (PRODAJA KART V MEDNAR. IN NOTRANJEM PROMETU); del. m. je prosto: od 1.8.05; DELO NA JESENICAH IN V ŠK. LOKI; rok prijave: 21.6.05; št. del. mest: 3; HOLDING SLOVENSKE ŽELEZNICE, D.O.O., DE JESENICE, C. MARŠALA TITA 19, JESENICE
INŽ. STROJNIŠTVA, PROJEKTANT; rok prijave: 25.6.05; BASING, D.O.O., ŽELEŠKA C. 11, BLED
INŽ. GRADBENIŠTVA
TAJNIK KRAJEVNE SKUPNOSTI; after. izobr.: EKONOMIST ZA ANALIZE IN PLANIRANJE; rok prijave: 17.6.05; KRAJEVNA SKUPNOST RADOVLJICA, GORENJSKA C. 27, RADOVLJICA
OPERATIVNI VODJA GRADBIŠČ; after. izobr.: INŽ. LESARSTVA; rok prijave: 9.7.05; LEGOLES, D.D., KIDRIČEVA C. 56, ŠK. LOKA
EKONOMIST ZA KOMERC. DEJAVNOST, REFERENT NABAVE; after. izobr.: EKONOMSKI TEHNIK; rok prijave: 17.6.05; ELAN, D.D., BEGUNJE 1, BEGUNJE
VZGOJITELJ PREDŠOL. OTROK; del. m. je prosto: od 1.9.05; rok prijave: 14.6.05; OŠ 16. DECEMBRA MOJSTRANA, UL. ALOJZA RABIČA 7, MOJSTRANA
UČITELJ RAZRED. POUKA; del. m. je prosto: od 1.9.05; rok prijave: 14.6.05; OŠ PROF. DR. JOSIPA PLEMLJA, SELIŠKA C. 3, BLED
PREDM. UČITELJ ZA JEZIKOVNE PREDMETE
UČITELJ SLOV. JEZIKA; del. m. je prosto: od 1.9.05; rok prijave: 14.6.05; OŠ PROF. DR. JOSIPA PLEMLJA, SELIŠKA C. 3, BLED
VZGOJA ZA MEDJE - GLEDALIŠKI KLUB; del. m. je prosto: od 1.9.05; rok prijave: 14.6.05; OŠ PROF. DR. JOSIPA PLEMLJA, SELIŠKA C. 3, BLED
PREDM. UČITELJ ZA MATEM. NARAVOSLOVNE PREDMETE
UČITELJ TEH/FIZ; del. m. je prosto: od 1.9.05; rok prijave: 14.6.05; OŠ PROF. DR. JOSIPA PLEMLJA, SELIŠKA C. 3, BLED
UČITELJ MAT/TEH; del. m. je prosto: od 1.9.05; rok prijave: 14.6.05; OŠ PROF. DR. JOSIPA PLEMLJA, SELIŠKA C. 3, BLED
PREDM. UČITELJ ZA VZGOJNE PREDMETE, UČITELJ LIKOVNE VZGOJE IN TEHNIKE; del. m. je prosto: od 1.9.05; rok prijave: 14.6.05; OŠ PROF. DR. JOSIPA PLEMLJA, SELIŠKA C. 3, BLED
PREDM. UČITELJ MATEMATIKE
UČITELJ V OPB; del. m. je prosto: od 1.9.05; rok prijave: 14.6.05; OŠ PROF. DR. JOSIPA PLEMLJA, SELIŠKA C. 3, BLED
UČITELJ MATEMATIKE IN RAČUNALNIŠTVA; del. m. je prosto: od 1.9.05; rok prijave: 14.6.05; OŠ PROF. DR. JOSIPA PLEMLJA, SELIŠKA C. 3, BLED
LOGOPED; del. m. je prosto: od 1.9.05; rok prijave: 23.6.05; OŠ JELA JANEŽIČA, PODLUBNIK 1, ŠKOFJA LOKA
GLASBENIK SPEC. ZA KITARO, UČITELJ KITARE V ODD. V GORENJI VASI IN ŽIREH; del. m. je prosto: od 1.9.05; rok prijave: 17.6.05; GLASBENA ŠOLA ŠK. LOKA, PUŠTAL 21, ŠK. LOKA
UNIV. DIPL. INŽ. STROJNIŠTVA, SAMOST. PROJEKTANT STROJNIH NAPRAV; rok prijave: 25.6.05; BASING, D.O.O., ŽELEŠKA C. 11, BLED
UNIV. DIPL. INŽ. ELEKTROTEHNIKE, STROK. SODELAVEC - PRIPRAVLJANJE STROKOVNIH PODLAG IN NAVODIL S PODROČJA DELA, OPRAVLJANJE NAJZAHTEVNEJŠIH MERITEV, VZDRŽEVANJE IN KALIBRIRANJE MERILNE OPREME, SODELOVANJE PRI RAZVOJU IZDELKOV, UKREPANJE V PRIMERU UGOTOVLJENIH ODSTOPANJ; rok prijave: 17.6.05; ISKRA MIS, D.D., LJUBLJANSKA C. 24, KRANJ
UNIV. DIPL. EKONOMIST
SAMOST. KOMERCIALIST, PRODAJA DOLOČENIH BLAGOVNIH ZNAMK; rok prijave: 9.7.05; EUROCOM, D.O.O., SAVSKA C. 22, KRANJ
VODJA PRODAJNIH PROGRAMOV; rok prijave: 9.7.05; EUROCOM, D.O.O., SAVSKA C. 22, KRANJ
PROF. RAZRED. POUKA
NA PODRUŽNIČNI ŠOLI SOVODENJ; del. m. je prosto: od 1.9.05; rok prijave: 14.6.05; OŠ IVANA TAVČARJA, TRATA 40, GORENJA VAS
UČITELJ V OPB; del. m. je prosto: od 1.9.05; rok prijave: 14.6.05; št. del. mest: 4; OŠ SIMON JENKO KRANJ, UL. XXII. DIVIZIJE 7, KRANJ
del. m. je prosto: od 1.9.05; rok prijave: 14.6.05; OŠ STRAŽIŠČE KRANJ, ŠOLSKA UL. 2, KRANJ
NA PŠ ŽABNICA; del. m. je prosto: od 1.9.05; rok prijave: 14.6.05; OŠ STRAŽIŠČE KRANJ, ŠOLSKA UL. 2, KRANJ
V KOMBINIRANEM ODD. PODRUŽNIČNE ŠOLE LOM; after. izobr.: UČITELJ RAZRED. POUKA; del. m. je prosto: od 1.9.05; rok prijave: 14.6.05; OŠ TRŽIČ, ŠOLSKA UL. 7, TRŽIČ
ZA ČAS DO VRNITVE DELAVKE S POROD. DOPUSTA; after. izobr.: UČITELJ RAZRED. POUKA; del. m. je prosto: od 1.9.05; rok prijave: 14.6.05; OŠ TRŽIČ, ŠOLSKA UL. 7, TRŽIČ
KOMBINIRANO DEL. MESTO UČITELJA V OPB IN V JUTRANJEM VARSTVU; after. izobr.: UČITELJ RAZRED. POUKA; del. m. je prosto: od 1.9.05; rok prijave: 14.6.05; OŠ TRŽIČ, ŠOLSKA UL. 7, TRŽIČ
V KOMBINIRANEM ODD. PODRUŽNIČNE ŠOLE V PODLJUBELJU; after. izobr.: UČITELJ RAZRED. POUKA; del. m. je prosto: od 1.9.05; rok prijave: 14.6.05; OŠ TRŽIČ, ŠOLSKA UL. 7, TRŽIČ
PROF. JEZIKA S KNJIŽEVNOSTJO, UČITELJ ANGL. JEZIKA; after. izobr.: PROF. ANGLEŠČINE, UNIV. DIPL. ANGLIST; del. m. je prosto: od 1.9.05; rok prijave: 14.6.05; OŠ STRAŽIŠČE KRANJ, ŠOLSKA UL. 2, KRANJ
PROF. DEFEKTOLOGIJE ZA DUŠEVNO MOTENE, SPEC. PEDAGOG/DEFEKTOLOG; del. m. je prosto: od 1.9.05; rok prijave: 14.6.05; OŠ MATIJE ČOPA, UL. TUGA VIDMARJA 1, KRANJ
PROF. SLOVENŠČINE, UČITELJ SLOV/ANGL; del. m. je prosto: od 1.9.05; rok prijave: 14.6.05; OŠ ŠENČUR, PIPANOVA C. 43, ŠENČUR
PROF. ANGLEŠČINE
UČITELJ ANGL/FRANC; after. izobr.: PROF. FRANCŠČINE; del. m. je prosto: od 1.9.05; rok prijave: 14.6.05; OŠ IVANA TAVČARJA, TRATA 40, GORENJA VAS
UČITELJ ANGL. NA PODRUŽNIČNIH ŠOLAH SOVODENJ IN LUČINE; del. m. je prosto: od 1.9.05; rok prijave: 14.6.05; OŠ IVANA TAVČARJA, TRATA 40, GORENJA VAS
PROF. NEMŠČINE
UČITELJ NEM. JEZIKA; after. izobr.: PREDM. UČITELJ ZA NEM. JEZIK; del. m. je prosto: od 1.9.05; rok prijave: 14.6.05; OŠ BISTRICA, BEGUNJSKA C. 2, TRŽIČ
UČITELJ NEM. JEZIKA, IZBIRNI PREDMET NEMŠČINA; del. m. je prosto: od 1.9.05; rok prijave: 14.6.05; OŠ IVANA TAVČARJA, TRATA 40, GORENJA VAS
PROF. MATEMATIKE; after. izobr.: PREDM. UČITELJ MATEMATIKE; del. m. je prosto: od 1.9.05; rok prijave: 14.6.05; OŠ TRŽIČ, ŠOLSKA UL. 7, TRŽIČ
PROF. GLASBENE VZGOJE
UČITELJ NAUKA O GLASBI V ODD. V ŽIREH IN GLASBENE PRIPRAVNICE V ŠK. LOKI, POLJANAH, GORENJI VASI IN ŽIREH; del. m. je prosto: od 1.9.05; rok prijave: 17.6.05; GLASBENA ŠOLA ŠK. LOKA, PUŠTAL 21, ŠK. LOKA
UČITELJ GLASBENEGA POUKA; after. izobr.: PREDM. UČITELJ GLASBENE VZGOJE; del. m. je prosto: od 1.9.05; rok prijave: 14.6.05; OŠ BISTRICA, BEGUNJSKA C. 2, TRŽIČ
PREDM. UČITELJ GLASBENE VZGOJE; del. m. je prosto: od 1.9.05; rok prijave: 14.6.05; OŠ ŠK. LOKA - MESTO, ŠOLSKA UL. 1, ŠK. LOKA
PROF. RAČUNALNIŠTVA Z MATEMATIKO; del. m. je prosto: od 1.9.05; rok prijave: 14.6.05; OŠ IVANA TAVČARJA, TRATA 40, GORENJA VAS
AKAD. GLASBENIK PROF. ZA KLAVIATURNE INŠTRUMENTE, UČITELJ KLAVIRJA V ODD. V GORENJI VASI IN ŽIREH; del. m. je prosto: od 1.9.05; rok prijave: 17.6.05; GLASBENA ŠOLA ŠK. LOKA, PUŠTAL 21, ŠK. LOKA
UNIV. DIPL. PEDAGOG, UČITELJ V OPB; del. m. je prosto: od 1.9.05; rok prijave: 14.6.05; OŠ PROF. DR. JOSIPA PLEMLJA, SELIŠKA C. 3, BLED
DR. STOMATOLOGIJE, ZOBOZDRAVNIK; rok prijave: 13.7.05; OZG KRANJ, OE ZD TRŽIČ, BLEJSKA C. 10, TRŽIČ
DIPL. MEDICINSKA SESTRA V PATRONAŽNI SLUŽBI ZD BLED; after. izobr.: VIŠJI ZDRAVSTVENI TEHNIK; rok prijave: 14.6.05; OZG KRANJ, OE ZD BLED, ZD BOHINJ, MLADINSKA C. 1, BLED
DR. MED. SPEC. PEDIATRIJE V ZD BOHINJ; rok prijave: 02.7.05; OZG KRANJ, OE ZD BLED, ZD BOHINJ, MLADINSKA C. 1, BLED

Ostali pogoji, ki jih zahtevajo delodajalci, so objavljeni na oglasnih deskah Zavoda RS za zaposlovanje, Območna služba Kranj, Bleiweisova c. 12, Kranj.

Zavod Republike Slovenije za zaposlovanje, Glavna 12, Ljubljana

Še danes šiva kostume

ANA HARTMAN

Podljubelj - Na podružnični šoli v Podljubelju so slovesno obeležili 80. rojstni dan nekdanje učiteljice Milke Ahačič, ki je šoli v 31 letih poučevanja pustila velik pečat. Njej v čast so pripravili prireditev, na kateri je nastopilo vseh 28 učencev. Ahačičeva je vsa leta skrbno beležila dogajanje na šoli in v vasi, kjer jo poznajo predvsem kot odlično kreatorko in šiviljo kostumov za različne prireditve. "Učiteljica Milka še danes šiva zelo lepe kostume za naše igre. Ko bi videli, kako veliko jih imamo na podstrešju ...," so hiteli razlagati otroci, ki so slavljenko presenetili oblečeni v kostume, ki jih je sama sešila. Milka se še danes spominja dogodka iz otroških let, ko je kot predšolska deklica v svojem domačem kraju v Šmihelu na Dolenjskem obiskovala vrtec, ki so ga vodile šolske sestre. Na koncu leta so imeli prireditev. Sestre so sešile kostume, na prireditvi pa so lahko natopili le tisti, ki so prinesli dva dinarja. Milke, ki ni imela denarja, ni bilo med njimi, kar jo je razžalostilo. Ko je postala učiteljica, se je odločila, da bo sama šivala kostume, da otroci ne bi doživeli podobne bolečine.

Učenci in učiteljice so slavljenko Milko Ahačič tako zelo presenetili, da ni več mogla zadrževati solza.

Sončna slikarka na gradu

Na Bledu gostuje Eli Hafner, argentinska slikarka slovenskega rodu.

RENATA ŠKRJANC

Bled - Drobna, skodranih las in sončnega nasmeha. S platnom v roki za vrati grajske galerije je skoraj neopazna. So pa opazne njene slike. Slikarske čipke. Odsev dveh svetov. Dveh domovin. Slovenije in Argentine. Na prvo jo vežejo slovenske korenine, z drugo pa je povezano njeno življenje. Obrazi ljudi na njenih slikah na opazovalca naredijo vtis in pustijo sled. Vendar posebni niso le motivi, še bolj nenavadna je njena tehnika slikanja. Oljno barvo namreč nanaša na platno z iglo za šivanje, kar poleg slikarskega talenta zahteva tudi natančnost in potrpežljivost. Argentinska slikarka iz Mendoze Eli Hafner slika že dobrega četrt stoletja. "Ko sem izgubila otroka, je bilo slikanje zame najprej terapija. Prvo platno mi je podaril oče Florijan, ki je tudi sam slikal. Zdaj je slikanje moj način življenja. Odločila sem se za dokaj nenavadno tehniko, saj ne vem, da bi tako slikal še kdo. Morda se bom lahko vpisala v Guinnessovo knjigo rekordov. V Sloveniji sem drugič in tokrat bom ostala vsaj pol leta. Blejski grad, kjer podnevi slikam, je čudovit prostor za moj začasni atelje, stanujem pa pri svoji sestrični Mariji Čuden," je v slovenščini z argentinskim naglasom pripovedovala Hafnerjeva. Pred dnevi je skoraj trideset svojih platen razstavila v mengeški Galeriji mežnarija, kjer bodo na ogled do 18. junija, konec avgusta pa se bo s svojimi slikami predstavila tudi na Bledu. Doslej je imela že 49 razstav, poleg slikanja na platnu, ki je njena najljubša tehnika, riše tudi na les starih sodov.

Argentinska slikarka slovenskega rodu Eli Hafner. / Foto: Tina Dokl

HALO - HALO GORENJSKI GLAS
telefon: 04 201 42 00

Naročila zaželjene sprejemamo po telefonu 04/201-42-00, faksu 04/201-42-13 ali osebno na Zoisovi 1 v Kranju od 7. do 20. ure, ob petkih - do petdeset minut pred izhodom v rubriki. Izredno ugodno.

ROZMAN BUS, Rozman Janez, s.p., Lancovo 91, Radovljica
TRST 16.6.; **MADŽARSKE TOPLICE** 23.6.-26.6., 4.7.-10.7., 14.7-17.7., 10.8-16.8; **NOČNI GARDALAND - AKVALAND** 27.6.
Tel.: 531-52-49

Prešernovo gledališče, Glavni trg 6, 4000 Kranj, Slovenija, telefon blagajne 04/20 10 200, e-pošta: presern-gled@s5.net, www.presernovogledalisce.com
Ž. Mirčevska: **WERTHER&WERTHER, JUTRI** ob 20.00, za PETEK 2, IZVEN IN KONTO; **17.6.** ob 20.00, za PETEK 1, IZVEN IN KONTO. Rezervacije pri blagajni PG

OBVESTILA O DOGODKIH OBJAVLJAMO V RUBRIKI GLASOV KAŽIPOT BREZPLAČNO SAMO ENKRAT.

PRIREDITVE

Loka skiro 2005
Škofja Loka - Avto-moto društvo Škofja Loka in Svet za preventivo in vzgojo v cestnem prometu Občine Škofja Loka prirejata v petek, 17. junija, ob 16. uri na Mestnem trgu v Škofji Loki tradicionalno prireditev LOKA KOLO 2005 za učence osnovnih šol občine Škofja Loka.

Recital dijakov in razstava
Ljubljana - Jutri, v sredo, se bo ob 19.30 v atriju Zavoda sv. Stanislava začel recital avtorskih pesmi dijakov Škofijske klasične gimnazije in dr. Andreja Ranta. Odprli bodo tudi razstavo likovnih del dijakov Likovne šole.

IZLETI

Naravovarstveni dan na Kališču
Kranj - PD Kranj in planinska sekcija Preddvor vabita v soboto, 18. junija, ljubitelje gora in narave na tradicionalni naravovarstveni dan na Kališču. Za pohodnike bo organiziran brezplačni avtobusni prevoz v dolino za Storžičem, od koder se boste povzpeli preko Bašeljskega sedla na Kališče. Odhod avtobusa bo ob 7.30 izpred šole v Preddvoru. Prijave zbira Janez Planinc, tel.: 040/260 930.

Kolesarski izlet
Preddvor - Društvo upokojencev Preddvor vabi svoje člane na kolesarski izlet, ki bo jutri, v sredo. Zborno mesto bo ob 10. uri pred društveno pisarno.

Marčunov pohod
Tržič, Kranj - Društvo diabetikov Tržič vabi diabetike Gorenjske na Marčunov pohod do spominske plošče in več lažjih pohodov ter družabno srečanje pri Domu pod Storžičem v soboto, 18. junija. Zbirno mesto je pred Domom pod Storžičem ob 8. uri. Pohod bo v eno smer traja 2 uri, zato se prijavite le kondicijsko dovolj sposobni. Prijave zbira za društvo diabetikov Tržič Jože Jerebic na 031 570 330, za Kranj pa Ivan Benegalija na 257 14 51 ali 031/485 490 do četrtka, 16. junija, v večernih urah.

Na Begunjščico
V nedeljo, 19. junija, bo celodnevni izlet na Begunjščico (2060 m). Odhod ob 6. uri z osebnimi avtomobili izpred penziona Špik v Gozd Martuljku. Peljali se boste do Ljubelja, od tam peš: Zelenica, Begunjščica, Prevala in skozi predor nazaj na Ljubelj. Predviden čas hoje od 7 do 8 ur. Poleg planinske opreme, obleke in palic vzemite s seboj baterijske svetilke. Malica in pijača iz nahrbtnika. Informacije in prijave do petka, 17. junija: Renata 031/532 963 in Majda Papler 051/336 635.

OBVESTILA

Društvo invalidov Jesenice obvešča
Jesenice - MDI Jesenice obvešča člane, da bo odhod avtobusa v Radne na Koroškem 18. junija ob 6.30 z zadnje avtobusne postaje na Hrušici. Avtobus bo ustavljal na vseh avtobusnih postajah do Rodin. Zaradi prehoda preko meje, s seboj vzemite osebni dokument.

PREDAVANJA

Preventiva koronarne bolezni
Primskovo - Koronarno društvo Kranj vabi jutri, v sredo, ob 18.30 na predavanje v dvorano Doma krajanov na Primskovem. Tema predavanja: Preventiva koronarne bolezni. Predaval bo dr. med. Jurij Šorli, specialist internist.

Dojenje
Škofja Loka - Mednarodna zveza za dojenje LLL! vabi na srečanje v petek, 17. junija, ob 16.30 v prostorih Zdravstvenega doma Škofja Loka. Tema srečanja bo: dojenje po prvem letu in odstavljanje z ljubeznijo. Vabljene bodoče, doječe in druge matere, dobrodošli tudi dojenčki in malčki. Informacije: tel. 510 8001 (Irena).

WWW.GORENJSKIGLAS.SI

KONCERTI

Pevski zbor Gimnazije Škofja Loka
Škofja Loka - Danes, v torek, se bo ob 19.30 v kapeli Loškega gradu z novim programom klasične in ljudske glasbe, ob spremljavi godalnega tria, predstavil zbor Gimnazije Škofja Loka, ki ga vodi dirgent Janez Jocif.

RAZSTAVE

Slike Štefana Hauka
Jesenice - V četrtek bodo ob 18. uri v Kosovi graščini odprli razstavo likovnih del akademskega slikarja Štefana Hauka iz Ljubljane.

ALPETOUR potovalna agencija

Poletna gorska doživetja!

- REISSECK - *z vlakom v hribe*	02.07.	9.900 SIT
- GORSKI SVET OKROG KAPRUNA	09.07.	7.100 SIT
- MOGOČNI VRHOVI DOLOMITOV	16.07.	7.900 SIT
- MALTATAL	23.07.	8.600 SIT
Zabavna doživetja!		
- GARDALAND IN MIRABILANDIJA - NOVO	25.06.	
- SLAVNA GUČA - *zbor trubačev v Srbiji*	05.-07.08.	14.900 SIT

Morska doživetja! - katalog poletje 2005

PREVERJENO NIŽJE CENE LETOVANJ

Ljubitelji gora, izletniki!
V juniju ob sobotah in nedeljah ter v juliju in avgustu vsak dan z avtobusom iz Ljubljane, Kranja in Radovljice v dolino TRENTE!

Ob nedeljah na Brezje!
Vse nedelje do konca septembra z avtobusom iz Selške doline, Škofje Loke in Kranja na BREZJE!

Z avtobusom na morje!
Od 25. junija do konca avgusta z avtobusom iz KRANJA v POREČ ter iz ŠKOFJE LOKE do PIRANA!

Z NAMI PO NOVA DOŽIVETJA!
Alpetour, d.d. in Gorenjski glas Vas vabita, da se oglasite v turističnih poslovalnicah po Gorenjski: Kranj - 04/201 3 220, Škofja Loka - 04/51 70 305, Tržič - 04/59 71 350, Radovljica - 04/53 20 445, Bled - 57/80 420, Ljubljana - 01/23 08 505

Spoštovani!

Vaših pisem smo veseli, toda nekatera so zelo dolga. Zato smo se odločili, da bomo objavljali le pisma, ki ne presegajo 40 tipkanih vrst. Če omejitve ne boste spoštovali, bomo pisma skrajšali po svoji presoji. Prosimo vas, da omejitev spoštujete, saj bodo le tako aktualna in za brate zanimiva.

UREDNIŠTVO

Varovana stanovanja so manj pomembna od nogometa

Človek bi komaj verjel, s kakšno lahkotnostjo g. Primož Jeglič ustvari tak konstrukt v zvezi z obstrukcijo opozicije zadnje seje radovljiškega občinskega sveta, če ne bi vedeli, da je imenovani član LDS in hkrati predsednik odbora za finance. To pa je funkcija, od katere se pričakuje največjo odgovornost in skrb pri upravljanju občinskega premoženja, ki pa svoje vloge v tem primeru g. Jeglič ni opravičil.

V uvodu g. Jeglič dopušča možnost, da smo sejo zapustili zaradi finala lige prvakov, nadaljuje pa z razlago, da opozicija preprosto onemogoča urejanje programskih ciljev občine Radovljica. Obe namigovanji sta precej smešni. No, pozabija pa prej omenjeni, da je opozicija obstrukcijo napovedala samo za to točko dnevnega reda. Po prekinitvi smo se svetniki namreč vrnili v sejno dvorano in želeli nadaljevati sejo, vendar jo je župan dokončno prekinil in napovedal sklic prekinjene seje, ko se bo za to odločil.

Kakor je znano, smo radovljiški svetniki SDS, NSi, SMS, SLS in OPL 24. redno sejo občinskega sveta na temo gradnja varovanih stanovanj po skoraj dvournimi poleminimi razpravi zapustili in s tem preprečili sprejetje nedorečenih sklepov. V razpravi smo med drugimi izpostavili dejstvo, da občinska uprava v zadnjih letih reševanju prostorske stiske ali nenormalno dolgim čakalnim vrstam za sprejetje v dom dr. Janka Benedika ni namenila nikakršne pozornosti. Med drugim se v l. 2004 ni prijavila na razpis ali poziv Ministrstva za delo, družino in socialne zadeve za dograditev kapacitet domske oskrbe starostnikov v naši občini. Prav tako smo izpostavili občinsko zanemarjanje politike socialne oskrbe starostnikov na domu, kar je prav tako osnovna zakonska pravica naših občanov. Trenutno izvajajo to oskrbo štiri delavke, glede na potrebe in ne zakonski normativ pa bi jih moralo biti zagotovljenih deset. A za to občina ne zagotovi sredstev in občani morajo te storitve iskati na trgu, čeprav imajo po zakonu pravico, da jim to oskrbo omogoči občina. Tudi iz analize iz leta 2003, ki jo ima strokovna služba občine, izhaja, da naši občani nujno potrebujejo najprej socialno oskrbo na domu, nato institucionalno varstvo - dom, nato šele druge oblike skrbi, kjer so tudi varovana stanovanja. Zato smo podvomili v nujnost gradnje nadstandardnih varovanih stanovanj za nekaj premožnejših starostnikov, če nimamo v proračunu sredstev za zagotavljanje osnovnih pravic naših starostnikov. Za največjo pomanjkljivost v gradivu smo poudarjali, da pogrešamo oceno vrednosti nepremičnine, ki jo občina vlaga v ta projekt gradnje varovanih stanovanj. Na seji smo navajali vsaj približno vrednost zemljišča (v višini 40 milijonov SIT), samega podatka pa sploh ni bilo v gradivu.

Želeli smo točne podatke, koliko občina v ta projekt vlaga, ki nam jih predlagatelj ni posredoval. Da je opozicija imela prav, kaže dejstvo, da je župan naknadno zahteval pridobitev sodne cenitve, ki je vrednost nepremičnine ocenila na 37 milijonov, ki jih bo zagotovila občina.

Zaradi tega se svetniki navedenih strank skicane prekinjene seje žal nismo mogli udeležiti, saj s tem dokumentom nismo bili pravočasno seznanjeni. Prepričani smo, da se lahko odgovorno odločamo samo na podlagi ustreznega gradiva in primerne skupne presoje, za to pa morajo biti dani vsi pogoji, tudi zadosten čas za pripravo svetnikov na razpravo in odločanje.

Za svetniške skupine v občinskem svetu občine Radovljica:
SDS, NSi, SMS, SLS, OPL

ZVONE PREZELJ

Tema

V članku pod gornjim naslovom (Gorenjski glas, 27. maja 2005) me je Marjeta Smolnikar spet potegnila za jezik.

Zakaj tak naslov? V "Temi", kjer avtorica govori predvsem o Cirila-Mitji Ribičiču, ki je zdaj postal medijska "zvezda", je omenjena tudi radijska oddaja Se pomnite, tovariši. To pa sem urejal prav jaz kar 18 let, od leta 1956 do 1975. Nerad in zaradi bolezni se težko oglašam. Toda zapisala je tudi, da smo se v tej oddaji "spominjali (kot) kovači narodove sreče. Oziroma nesreče. Odvisno, na katerem političnem bregu je človek stal in dogodke doživljal..."

Sestavek je spisan kar na "počez", z otipljivo poanto, kako smo bili partizani škodljivi in da smo stali na napačnem "bregu". Kar ne smem biti dolg, bom nadaljeval takole:

1. M. S. pravi, da je "vse nedeljske dopoldneve prečepela pred radijskim sprejemnikom in se čudila junaštvom v oddaji ŠPT, ko so se spominjali kovači..." že omenjene sreče oz. nesreče.

Na srečo imam za večino oddaj ohranjene kopije z naslovi - vidite, kako "čez sedem let vse pride prav" - iz katerih je povsem razvidno, da so oddaje trajale od 20 minut (zlasti v začetku) do 45 minut z glasbo vred, vmes pa tudi po 30 minut, to je od 10.05 - 10.35 oz. 10.55. Odkod M.S. kar "vsi nedeljski dopoldnevi"? A tudi v njenih možganih je očitno nastala "spominsko ustrezna lukrija", sicer ne bi pisala tako, kot je pristojal pokojni Slovenec ali sedanja Demokracija. Le odkod so ji privreli "kovači... nesreče v ŠPT"? Je to njen "breg"?

2. O poštenosti, o poučljivosti in o vzgojnosti ter neovrgljivosti te oddaje, ki je avtentično posredovala pomembne dogodke in delovanja, saj je šlo za čas ostati ali postti! O tem pričajo njeni avtorji. Nekaj jih bom navedel. Lahko bi tudi datume, a bi bilo preveč:

Franc S. Finžgar: Tega ne bom pisal; Jaka Avšič: 1941. leto; Dr. France Škerlj: Upor dijakov proti rimski vzgoji; Slava Cvetek: Napad na bolnišnico; Karel Kravcar: Takrat je zmrzovala celo obleka; Dr. Viktor Voljjak: Neponovljiva bolnišnica "Franja"; Stane Mrhar: Z Johanom na Koroško; Katja Spur: Uničevanje je ustavila svoboda (taborišča smrti); Jože Simčič - Jelen: Kuriji - vodiči so pogosto padali; Jože Vrhič: Le malo nas je ostalo; Erna Muser - Vida Zavrl: Nemška koncentracijska taborišča; Jože Bohinc: Zakrinkani ubijalci; Viktor Smolej: Slovenska kultura in NOB; Andrej Kovač: Krvave Beganje z dolino Drago; Edvard Kocbek: Na zgodovinski poti; Milka Kovič: Na vsakem koraku je dihala smrt; Jože Peternelj: Pismo materi; Tine Zaletel - Tilen: Spopad pri Kopaču in Luksemburčani itd. Vse je bilo preverjeno.

3. Oddaje sem urejal vse bolj sistematično. Uvedel sem kriterij delitev. Tako po pokrajinah, po tematiki (boji, taborišča, zaporni, tabori, ženske, mladina, kultura, sanitета, okupatorji in njihovi sodelavci) ter po letnih časih. Oddaja je bila torej ljudska, zato so jo tudi poslušali. Med poslušalci je bilo vse več mladine, od katere sem dobival veliko pisem in jih nekaj še hranim. Uredil sem 1.088 oddaj, vse sam.

4. Naj še povem, da je bila oddaja ŠPT po ugotovitvah Stika s poslušalci (Zaletelova) celih 11 let najbolj poslušana govorna oddaja Radia Ljubljana. Stik je to preverjal večkrat. Cinizem in nespoštljivost tu nimata mesta.

5. Tudi osebno imam za seboj številne hude medvojne dogodke. Bil sem trikrat ranjen. Enkrat huje. Obstreli pa me je prav domačinec, ki je odkrito in oboroženo "stal na oboroženem okupatorjevem bregu".

6. Za konec: Kdor se ni tehtno seznanil z 875 strani obsegajoče knjige dr. Toneta Ferenca, ki je neovrgljivo znanstveno delo, Nacistična razmerodovalna politika v Sloveniji v letih 1941-1945, je pomanjkljivo poučen in naj o tem raje kaj vpraša, kot pa "poučuje".

IVAN JAN,
Kranj

Gorenjski Glas **Uradni vestnik Gorenjske**

LETO: XXXVIII | 14. junija 2005 | Številka 17

VSEBINA

OBČINA NAKLO

ODLOK O ZAKLJUČNEM RAČUNU PRORAČUNA OBČINE NAKLO ZA LETO 2004
ODLOK O REBALANSU PRORAČUNA OBČINE NAKLO ZA LETO 2005
ODLOK O SPREMEMBAH ODLOKA O TURISTIČNI TAKSI V OBČINI NAKLO
PRAVILNIK O DODELJEVANJU SREDSTEV ZA POSPEŠEVANJE ZAPOSLOVANJA IN SAMOZAPOSLOVANJA V OBČINI NAKLO
SKLEP O UKINITVI STATUSA JAVNEGA DOBRA NA ZEMLJIŠČU PARC. ŠT. 418, K.O. PIVKA

OBČINA BOHINJ

PROGRAM PRIPRAVE: SPREMEMBE IN DOPOLNITVE PROSTORSKO UREDITVENIH POGOJEV BOHINJSKA BISTRICA (Uradni vestnik Občine Bohinj, št. 7/01)

OBČINA ŽIROVNICA

ODLOK O USTANOVITVI IN IZDAJANJU ČASOPISA OBČINE ŽIROVNICA
SPREMEMBE STATUTA OBČINE ŽIROVNICA

OBČINA JEZERSKO

ODLOK O SPREMEMBAH IN DOPOLNITVAH ODLOKA OORGANIZACIJI IN DELOVNEM PODROČJU OBČINSKE UPRAVE OBČINE JEZERSKO

OBČINA NAKLO

OBČINA NAKLO, GLAVNA CESTA 24, 4202 NAKLO

Na podlagi določb Zakona o javnih financah (Ur. list RS, št. 79/99, 124/00, 79/01,110/02, 30/02 in 56/02), Zakona o financiranju občin (Ur. list RS, št. 80/97, 45/97, 67/97, 56/98, 59/99 in 61/99) in Statuta Občine Naklo (UVG, št. 29/03) je Občinski svet Občine Naklo na svoji **19.** seji dne **30. 5. 2005** sprejel

ODLOK
o zaključnem računu proračuna Občine Naklo za leto 2004

1. člen

Sprejme se zaključni račun proračuna Občine Naklo za leto 2004.

2. člen

Zaključni račun proračuna izkazuje:

v tisoč SIT

KONTO	OPIS	Realizacija 2004
	A. BILANCA PRIHODKOV IN ODHODKOV	
I.	**SKUPAJ PRIHODKI (70+71+72+74)**	**1.017.940**
	TEKOČI PRIHODKI (70+71)	**799.466**
70	**DAVČNI PRIHODKI (700+703+704)**	**508.686**
700	DAVKI NA DOHODEK IN DOBIČEK	353.038
703	DAVKI NA PREMOŽENJE	113.764
704	DOMAČI DAVKI NA BLAGO IN STORITVE	41.885
71	**NEDAVČNI PRIHODKI (710+711+712+713+714)**	**290.780**
710	UDELEŽBA NA DOBIČKU IN DOHODKI OD PREMOŽENJA	30.741
711	TAKSE IN PRISTOJBINE	2.811
712	DENARNE KAZNI	691
713	PRIHODKI OD PRODAJE BLAGA IN STORITEV	4.290
714	DRUGI NEDAVČNI PRIHODKI	252.246
72	**KAPITALSKI PRIHODKI (720+722)**	**178.781**
720	PRIHODKI OD PRODAJE OSNOVNIH SREDSTEV	14.000
722	PRIHODKI OD PRODAJE ZEMLJIŠČ IN NEMATERIALNEGA PREMOŽENJA	164.781
74	**TRANSFERNI PRIHODKI**	**39.694**
740	TRANSFERNI PRIHODKI IZ DRUGIH JAVNOFINANČNIH INSTITUCIJ	39.694
II.	**SKUPAJ ODHODKI (40+41+42+43)**	**874.685**
40	**TEKOČI ODHODKI (400+401+402+409)**	**176.839**
400	PLAČE IN DRUGI IZDATKI ZAPOSLENIM	28.631
401	PRISPEVKI DELODAJALCEV ZA SOCIALNO VARNOST	4.840
402	IZDATKI ZA BLAGO IN STORITVE	140.867
409	SREDSTVA, IZLOČENA V REZERVE	2.500
41	**TEKOČI TRANSFERI (410+411+412+413)**	**188.614**
410	SUBVENCIJE	4.902
411	TRANSFERI POSAMEZNIKOM IN GOSPODINJSTVOM	80.057
412	TRANSFERI NEPROFITNIM ORGANIZAC. IN USTANOVAM	33.838
413	DRUGI TEKOČI DOMAČI TRANSFERI	69.816
42	**INVESTICIJSKI ODHODKI (420)**	**404.398**
420	NAKUP IN GRADNJA OSNOVNIH SREDSTEV	404.398
43	**INVESTICIJSKI TRANSFERI (431+432)**	**104.834**
431	INVESTICIJSKI TRANSFERI PRAVNIM IN FIZIČNIM OSEBAM, KI NISO PRORAČUNSKI UPORABNIKI	97.566
432	INVESTICIJSKI TRANSFERI PRORAČUNSKIM UPORABNIKOM	7.268
III.	**PRORAČUNSKI PRESEŽEK (PRIMANJKLJAJ) (I. - II.) (SKUPAJ PRIHODKI MINUS SKUPAJ ODHODKI)**	**143.256**
	B. RAČUN FINANČNIH TERJATEV IN NALOŽB	
75 IV.	**PREJETA VRAČILA DANIH POSOJIL IN PRODAJA KAPITALSKIH DELEŽEV (750+751)**	**4.263**
750	PREJETA VRAČILA DANIH POSOJIL	4.263
751	PRODAJA KAPITALSKIH DELEŽEV	0
44 V.	**DANA POSOJILA IN POVEČANJE KAPITALSKIH DELEŽEV (440+441)**	**0**
440	DANA POSOJILA	0
441	POVEČANJE KAPITALSKIH DELEŽEV	0
VI.	**PREJETA MINUS DANA POSOJILA IN SPREMEMBE KAPITALSKIH DELEŽEV (IV. - V.)**	**4.263**
VII.	**SKUPNI PRESEŽEK (PRIMANJKLJAJ) PRIHODKI MINUS ODHODKI TER SALDO PREJETIH IN DANIH POSOJIL (I. + IV.) - (II. + V.)**	**147.519**
	C. RAČUN FINANCIRANJA	
50 VIII.	**ZADOLŽEVANJE (500)**	**0**
500	DOMAČE ZADOLŽEVANJE	0
55 IX.	**ODPLAČILA DOLGA (550)**	**0**
550	ODPLAČILA DOMAČEGA DOLGA	0
X.	**NETO ZADOLŽEVANJE (VIII.-IX.)**	**0**
XI.	**POVEČANJE (ZMANJŠANJE) SREDSTEV NA RAČUNIH (III.+VI.+X) = (I.+IV.+VIII.) - (II.+V.+IX.)**	**147.519**
	STANJE SREDSTEV NA RAČUNIH OB KONCU PRETEKLEGA LETA	128.126
	- OD TEGA PRESEŽEK FINANČNE IZRAVNAVE IZ PRETEKLEGA LETA	4.868

3. člen

Presežek prihodkov nad odhodki v višini 147.519 tisoč sit se prenese v proračun za leto 2005.

4. člen

Presežek sredstev stalne proračunske rezerve v višini 11.618 tisoč sit se prenese v leto 2005.

5. člen

Bilanca prihodkov in odhodkov proračuna je sestavni del tega odloka.

6. člen.

Odlok začne veljati naslednji dan po objavi v Uradnem vestniku Gorenjske.

Datum: 30.5.2005
Številka: 10/11-83/2005

ŽUPAN OBČINE NAKLO
Janez Štular l.r.

Na podlagi Zakona o lokalni samoupravi (Uradni list RS št.: 72/93, 57/94, 14/95, 20/98, 63/95, 73/95, 9/96, 70/97, 10/98 in 74/98) in Zakona o financiranju občin (Uradni list RS št.: 80/94, 45/97,67/97, 56/98, 59/99, 61/99-odločba US), Zakona o javnih financah (Uradni list RS št.: 79/99, 124/00 in 79/01) in Statuta Občine Naklo (UVG, št. 29/03) je Občinski svet občine Naklo na **19.** seji dne **30. 5. 2005** sprejel

O D L O K
o rebalansu proračuna občine Naklo za leto 2005

1. člen

Proračun občine Naklo za leto 2005 po rebalansu znaša: v tisoč SIT

KONTO	OPIS	Proračun 2005
	A. BILANCA PRIHODKOV IN ODHODKOV	
I.	**S K U P A J P R I H O D K I (70+71+72+73+74)**	**1.188.193**
	TEKOČI PRIHODKI (70+71)	**892.663**
70	**DAVČNI PRIHODKI (700+703+704+706)**	**540.989**
700	DAVKI NA DOHODEK IN DOBIČEK	357.000
703	DAVKI NA PREMOŽENJE	126.849
704	DOMAČI DAVKI NA BLAGO IN STORITVE	57.140
706	DRUGI DAVKI	
71	**NEDAVČNI PRIHODKI (710+711+712+713+714)**	**351.674**
710	UDELEŽBA NA DOBIČKU IN DOHODKI OD PREMOŽENJA	17.579
711	TAKSE IN PRISTOJBINE	3.259
712	DENARNE KAZNI	70
713	PRIHODKI OD PRODAJE BLAGA IN STORITEV	1.800
714	DRUGI NEDAVČNI PRIHODKI	328.966
72	**KAPITALSKI PRIHODKI (720+721+722)**	**43.500**
720	PRIHODKI OD PRODAJE OSNOVNIH SREDSTEV	
721	PRIHODKI OD PRODAJE ZALOG	
722	PRIHODKI OD PRODAJE ZEMLJIŠČ IN NEMATERIALNEGA PREMOŽENJA	43.500
73	**PREJETE DONACIJE (730+731)**	**0**
730	PREJETE DONACIJE IZ DOMAČIH VIROV	
731	PREJETE DONACIJE IZ TUJINE	
74	**TRANSFERNI PRIHODKI**	**252.030**
740	TRANSFERNI PRIHODKI IZ DRUGIH JAVNOFINANČNIH INSTITUCIJ	252.030
II.	**S K U P A J O D H O D K I (40+41+42+43)**	**1.466.838**
40	**TEKOČI ODHODKI (400+401+402+403+409)**	**235.207**
400	PLAČE IN DRUGI IZDATKI ZAPOSLENIM	35.143
401	PRISPEVKI DELODAJALCEV ZA SOCIALNO VARNOST	5.620
402	IZDATKI ZA BLAGO IN STORITVE	190.569
403	PLAČILA DOMAČIH OBRESTI	
409	SREDSTVA, IZLOČENA V REZERVE	3.875
41	**TEKOČI TRANSFERI (410+411+412+413)**	**207.609**
410	SUBVENCIJE	4.214
411	TRANSFERI POSAMEZNIKOM IN GOSPODINJSTVOM	91.202
412	TRANSFERI NEPROFITNIM ORGANIZAC. IN USTANOVAM	35.612
413	DRUGI TEKOČI DOMAČI TRANSFERI	76.581
42	**INVESTICIJSKI ODHODKI (420)**	**875.551**
420	NAKUP IN GRADNJA OSNOVNIH SREDSTEV	875.551
43	**INVESTICIJSKI TRANSFERI (431+432)**	**148.471**
430	INVESTICIJSKI TRANSFERI PRORAČUNSKIM UPORABNIKOM	8.054
431	INVESTICIJSKI TRANSFERI PRAVNIM IN FIZIČNIM OSEBAM,KI NISO PRORAČUNSKI UPORABNIKI	140.417
432	INVESTICIJSKI TRANSFERI PRORAČUNSKIM UPORABNIKOM	8.054
III.	**PRORAČUNSKI PRESEŽEK (PRIMANJKLJAJ) (I. - II.) (SKUPAJ PRIHODKI MINUS SKUPAJ ODHODKI)**	**-278.645**
	B. RAČUN FINANČNIH TERJATEV IN NALOŽB	
75 IV.	**PREJETA VRAČILA DANIH POSOJIL IN PRODAJA KAPITALSKIH DELEŽEV (750+751)**	**3.000**
750	PREJETA VRAČILA DANIH POSOJIL	3.00
751	PRODAJA KAPITALSKIH DELEŽEV	
44 V.	**DANA POSOJILA IN POVEČANJE KAPITALSKIH DELEŽEV (440+441)**	**0**
440	DANA POSOJILA	
441	POVEČANJE KAPITALSKIH DELEŽEV	
VI.	**PREJETA MINUS DANA POSOJILA IN SPREMEMBE KAPITALSKIH DELEŽEV (IV. - V.)**	**3.000**
VII.	**SKUPNI PRESEŽEK (PRIMANJKLJAJ) PRIHODKI MINUS ODHODKI TER SALDO PREJETIH IN DANIH POSOJIL (I. + IV.) - (II. + V.)**	**-275.645**
	C. R A Č U N F I N A N C I R A N J A	
50 VIII.	**ZADOLŽEVANJE (500)**	**0**
500	DOMAČE ZADOLŽEVANJE	
55 IX.	**ODPLAČILA DOLGA (550)**	**0**
550	ODPLAČILA DOMAČEGA DOLGA	
X.	**NETO ZADOLŽEVANJE (VIII.-IX.)**	**0**
XI.	**POVEČANJE (ZMANJŠANJE) SREDSTEV NA RAČUNIH (III.+VI.+X) = (I.+IV.+VIII.) - (II.+V.+IX.)**	**-275.645**
	STANJE SREDSTEV NA RAČUNIH OB KONCU PRETEKLEGA LETA	275.645
	- OD TEGA PRESEŽEK FINANČNE IZRAVNAVE IZ PRETEKLEGA LETA	9.122

2. člen

Bilanca prihodkov in odhodkov proračuna občine Naklo za leto 2005 je sestavni del tega sklepa.

3. člen

Ta odlok začne veljati naslednji dan po objavi v Uradnem vestniku Gorenjske, uporablja pa se od 1.1.2005 dalje.

Datum: 30. 5. 2005
Številka: 10/25-85

ŽUPAN OBČINE NAKLO
Janez Štular l.r

VI. OBJAVA PRISPEVKOV POLITIČNIH STRANK IN LIST, PRISPEVKOV S POLITIČNO VSEBINO IN PRISPEVKOV V ČASU VOLILNE KAMPANJE

21. člen

Za prispevke političnih strank in list se štejejo vse objave, v katerih stranke same ali druge osebe posebej predstavljajo aktivnosti posameznih političnih strank in list in njihova stališča ter stališča vidnih predstavnikov strank in list do posameznih aktualnih vprašanj iz življenja in dela občine in vprašanj, ki jih obravnavajo organi občine. Za objavljanje teh vsebin mora biti strankam in listam na razpolago enak obseg prostora, to je najmanj eno stran za vsako stranko in listo.

Objave, ki presegajo določen obseg prostora, se obravnavajo kot oglaševalske vsebine.

22. člen

Stranke, liste in druge osebe, ki kandidirajo na volitvah, imajo v času volilne kampanje, ki ga določa zakon, na voljo po 1 stran formata A4 brezplačno za predstavitev kandidatov za župana in list. Obvestila, ki presegajo ta obseg, se plačujejo v skladu s cenikom za oglaševalske vsebine.

VII. PREHODNE IN KONČNE DOLOČBE

23. člen

Župan mora pred začetkom izdajanja priglasiti časopis pristojnemu ministrstvu zaradi vpisa v razvid medije.

24. člen

Občinski svet mora v roku 60 dni po uveljavitvi tega odloka imenovati svet časopisa.
Svet časopisa v roku 30 dni po svojem imenovanju izvede postopek za pridobitev izvajalca pravic izdajatelja.

Prvi izvod časopisa bo izšel ob zaključku naslednjega trimesečja po izbiri izvajalca pravic izdajatelja.

25. člen

Ta odlok začne veljati petnajsti dan po objavi v Uradnem vestniku Gorenjske.

Štev.: 00201-0002/2003-002
Datum: 26. 5. 2005

ŽUPAN
Franc Pfajfar, gradb. inž.

Na podlagi 29. člena Zakona o lokalni samoupravi (Uradni list RS, št. 72/93, 57/94, 14/95, 26/97, 70/97, 10/98, 74/98, 70/00, 51/02 in 108/03) in 18. ter 87. člena Statuta Občine Žirovnica (Uradni list RS, št. 23/99, 71/01, 109/01 in UVG, št. 34/04), je Občinski svet Občine Žirovnica na svoji 23. seji dne 26.05.2005 sprejel naslednje

SPREMEMBE STATUTA OBČINE ŽIROVNICA

1. člen

V Statutu Občine Žirovnica (Uradni list RS, št. 23/99, 71/01, 109/01 in UVG, št. 34/04) se v 97. členu besede "Uradnem vestniku Gorenjske" nadomestijo z besedami "Uradnem listu Republike Slovenije".

2. člen

Spremembe statuta začnejo veljati petnajsti dan po objavi v Uradnem vestniku Gorenjske.

Številka: 01502-0001/2004
Datum: 26.05.2005

Franc PFAJFAR, inž.grad.
ŽUPAN

OBČINA JEZERSKO

OBČINA JEZERSKO, ZG. JEZERSKO 57, ZGORNJE JEZERSKO

V skladu s 49. členom zakona o lokalni samoupravi (Uradni list RS, št. 72/93, 6/94, 45/94, 57/94, 14/95, 20/95, 63/95, 73/95, 9/96, 39/96, 44/96, 26/97, 70/97, 10/98, 68/98 in 74/98, 12/99, 36/99, 59/99, 70/00, 94/00, 100/00, 28/01, 87/01, 16/02, 51/02, 108/03, 77/04) in 15. člena Statuta Občine Jezersko (Uradni vestnik Gorenjske, št. 120/01, 23/02, 28/03) je občinski svet Občine Jezersko na svoji 5. izredni seji, dne 06.06.2005, sprejel

O D L O K
o sp.emembah in dopolnitvah odloka o organizaciji in delovnem področju občinske uprave Občine Jezersko

1. člen

Ta odlok določa spremembe in dopolnitve Odloka o organizaciji in delovnem področju občinske uprave Občine Jezersko (Uradni vestnik Gorenjske, št. 50/99, v nadaljnjem besedilu: odlok).

2. člen

Z novim odstavkom se dopolni 9. člen odloka tako, da se glasi:
"Za potrebe opravljanja in izvajanja del in nalog gospodarske javne službe urejanja in vzdrževanja pokopališč in spominskih obeležij in gospodarske javne službe pokopaliških storitev, v delu in na način kot ga opredeljuje Odlok o načinu in pogojih izvajanja gospodarske javne službe urejanja in vzdrževanja pokopališč in spominskih obeležij ter opravljanja pokopaliških in pogrebnih storitev v Občini Jezersko (Uradni vestnik Gorenjske, št. 39/04, dne 17. december 2004), se znotraj občinske uprave ustanovi režijski obrat, ki deluje skladno z zakonom, prej navedenim odlokom o izvajanju gospodarskih javnih služb in tem odlokom.

Ostala določila tega člena odloka ostanejo nespremenjena in v veljavi."

3. člen

12. člen odloka se dopolni tako, da se pred zadnjo alineo doda nova predzanja alinea, ki se glasi:
" - v okviru režijskega obrata opravlja in izvaja dela in naloge gospodarske javne službe, ki jo opredeljuje 9. člen tega odloka."

Dosedanja zadnja alinea ostane zadnja, medtem ko se ostala določila tega člena ne spremenijo.

4. člen

Ostali členi odloka ostanejo nespremenjeni in v veljavi.

5. člen

Ta odlok začne veljati z dnem sprejema na občinskem svetu Občine Jezersko, objavi pa se v Uradnem vestniku Gorenjske.

Številka: 015-03-08/99-2
Jezersko, dne 06. junija 2005

Župan Občine Jezersko
Milan Kocjan

Izvajalec pravic izdajatelja časopisa Občine Žirovnica zagotavlja:
- materialne in druge pogoje za delo uredništva,
- tisk in grafično pripravo,
- ekspedit ter
- organizacijsko tehnična, administrativna in finančna opravila za časopis.

V postopku za izbiro izvajalca pravic izdajatelja ponudniki ponudijo tudi odgovornega urednika in novinarja, ki je lahko ista oseba. Odgovorni urednik mora izpolnjevati pogoje v skladu z zakonom o medijih.

Sestavni deli ponudbe so tudi cenik oglaševalskih vsebin, cenik dodatne črnobele oz. barvne strani časopisa v razširjeni ali dvojni številki, znesek zmanjšanja cene številke zaradi manj strani ali manjše naklade in način revalorizacije ponudbene cene.

10. člen

Izvajalca pravic izdajatelja s sklepom določi župan na predlog sveta časopisa. Kriteriji za izbiro izvajalca pravic izdajatelja so:
- ponujena primerljiva cena z deležem 80 %,
- reference pri izdajanju glasil z deležem 10 %,
- reference za ponujenega novinarja 10 %.

Način uporabe meril je obvezni sestavni del razpisne dokumentacije za izbiro izvajalca.

11. člen

Časopis Občine Žirovnica ima svet časopisa, ki ga sestavljajo po en predstavnik strank in list, zastopanih v občinskem svetu.
Svet časopisa, predsednika in namestnika sveta imenuje Občinski svet na predlog komisije za mandatna vprašanja, volitve in imenovanja.
Mandat sveta časopisa je enak mandatu občinskega sveta.
Svet časopisa odloča z večino glasov opredeljenih članov.

Prostor in administrativno podporo za delo sveta zagotavlja občina. Za delo sveta na sejah predsedujočemu in članom pripada sejnina v višini sejnine, ki pripada članom odbora občinskega sveta.

12. člen

Svet časopisa ima naslednje pristojnosti in naloge:
- določa okvirni obseg časopisa, namenjen posameznim programskim vsebinam, ki ga predlaga uredništvo,
- posebej določi vsebine in obseg časopisa za vsebine, ki se posebej honorirajo,
- spremlja uresničevanje programske zasnove,
- na predlog uredništva sprejema način zagotovitve enakopravnosti pri objavljanju prispevkov strank, list in drugih prispevkov s politično vsebino in prispevkov v času volilne kampanje,
- poroča občinskemu svetu o svojem delu na njegovo zahtevo, najmanj pa enkrat letno,
- predlaga izbiro izvajalca pravic izdajatelja,
- odloča o izidu razširjene, dvojne ali izredne številke.

13. člen

Uredništvo časopisa sestavljajo odgovorni urednik, novinar ali več novinarjev in delavec občinske uprave, odgovoren za odnose z javnostmi.

Delavec občinske uprave, odgovoren za odnose z javnostmi, skrbi za objavljanje vsebin, ki se nanašajo na delo organov občine, javnih podjetij in javnih zavodov in izvajalcev javnih služb.

Uredništvo in avtorji drugih prispevkov so v okviru programske zasnove in v skladu s tem odlokom pri svojem delu samostojni in neodvisni.

14. člen

Odgovorni urednik ima v zvezi s svojim delom naslednje pristojnosti:
- odgovarja za uresničevanje programske zasnove,
- naroča, pripravlja in ureja besedila,
- skrbi za objavljanje obveznih programskih vsebin,
- skrbi za uresničevanje drugih obveznosti in pravic v skladu z zakonom o medijih
- za objavljene informacije.

Če odgovorni urednik ne skrbi za uresničevanje programske zasnove ali pri izdaji časopisa krši zakon o medijih in ta odlok, lahko občina zahteva, da izdajatelj določi drugega odgovornega urednika ali novinarja.

Če izvajalec pravic izdajatelja tega ne stori ali ne more storiti, občina lahko odpove pogodbo o izvajanju pravic izdajatelja.

IV. VIRI IN NAČIN FINANCIRANJA

15. člen

Viri financiranja so:
- proračunska sredstva na podlagi ponudbene cene izvajalca, izbranega na javnem razpisu.
- prihodki od reklam in drugih sporočil in vsebin, ki jih izvajalec lahko trži,
- drugi prihodki.

Izdajatelj odgovarja za obveznosti izvajalca samo v okviru ponudbene cene izvajalca.

16. člen

Sredstva iz prejšnjega člena se smejo nameniti za:
- stroške priprave vsebin in tiska časopisa;
- stroške pridobivanja reklam;
- stroške dostave;
- materialne stroške uredništva;
- avtorske honorarje in
- druge stroške, ki so neposredno povezani s pripravljanjem, urejanjem in izdajanjem časopisa.

Prispevki, ki jih zagotavljajo izvajalci na področjih iz 8. člena tega odloka, niso honorirani. V primeru, da je zahtevana objava prispevka, za katerega je potrebno poravnati materialne avtorske pravice, mora o taki objavi odločiti župan kot odredbodajalec proračuna.

17. člen

Odredbodajalec finančnega poslovanja v okviru sprejetih proračunskih sredstev je župan.

V. OGLAŠEVALSKE VSEBINE

18. člen

Oglaševalske vsebine so oglasi in druge vrste plačanih obvestil, katerih objavo naroči ali jih v objavo pošlje pravna ali fizična oseba z namenom, da bi s tem pospeševala pravni promet proizvodov, storitev, nepremičnin, pravic ali obveznosti, pridobivala poslovne partnerje ali si v javnosti ustvarjala ugled in dobro ime. Oglaševalske vsebine se objavljajo za plačilo ali drugo podobno nadomestilo ali z namenom samooglaševanja.

Oglaševalske vsebine lahko obsegajo največ do 25% obsega časopisa.

Za objavljanje oglaševalskih vsebin ima izvajalec enotni cenik, ki je sestavni del ponudbe za izbiro izvajalca pravic izdajatelja.

19. člen

Oglaševalske vsebine se morajo povsem jasno prepoznati in se posebej ločiti od drugih programskih vsebin časopisa. Neodplačno objavljeni oglasi v skladu z zakonom, morajo biti posebej označeni kot taki.

20. člen

Prepovedano je prikrito oglaševanje, ki naj bi prepričalo bralca, da v primeru objave posameznega oglasa ne gre za oglaševalske vsebine. Za prikrito oglaševanje odgovarjata naročnik objave in odgovorni urednik. V primeru prikritega oglaševanja velja domneva, da je bilo storjeno z namenom in se za tako objavo plača cena po ceniku za oglaševalske vsebine.

Na podlagi Zakona o spodbujanju razvoja turizma (Ur.l. RS št. 02/04) in 11. člena Statuta Občine Naklo (Uradni vestnik Gorenjske, št. 29/03) je svet Občine Naklo na svoji 19. seji dne 30.05.2005 sprejel

ODLOK
o spremembah Odloka o turistični taksi v občini Naklo

1. člen

V prvem odstavku 2. člena Odloka o turistični taksi v občini Naklo - v nadaljevanju odlok se nadomesti besedilo "v višini 11 točk" z besedilom "v višini 10 točk".

V tretjem odstavku 2. člena odloka se črta drugi stavek.

2. člen

V drugem odstavku 3. člena odloka se nadomesti besedilo "do 10. v mesecu" z besedilom "do 25. v mesecu".

3. člen

V celotnem besedilu odloka se besedilo "zakon o pospeševanju turizma" nadomesti z besedilom "zakon o spodbujanju razvoja turizma".

4. člen

Ta odlok začne veljati naslednji dan po objavi v UVG.

Številka: 12/27-101/2005
Datum: 01.06.2005

Župan Občine Naklo
Janez Štular l.r.

Na podlagi določil Zakona o spremljanju državnih pomoči (Ur.l. RS št. 37/04) in 7. člena Statuta Občine Naklo (UVG št. 29/03) je občinski svet na svoji 17. redni seji dne 09.03.2005 sprejel

PRAVILNIK
O DODELJEVANJU SREDSTEV
ZA POSPEŠEVANJE ZAPOSLOVANJA IN SAMOZAPOSLOVANJA
V OBČINI NAKLO

1. člen

S tem pravilnikom se določijo pogoji in postopek za dodeljevanje sredstev za pospeševanje zaposlovanja in samozaposlovanja v Občini Naklo.

Sredstva se dodeljujejo po pravilu de minimis.

2. člen

Sredstva se zagotavljajo iz sredstev občinskega proračuna.

3. člen

Sredstva za pospeševanje zaposlovanja oziroma samozaposlitve se namenijo kot nepovratna sredstva za:
- zaposlitev za nedoločen čas osebe, ki je bila na Zavodu za zaposlovanje prijavljena kot brezposelna oseba,
- samozaposlitev osebe, ki je bila na Zavodu za zaposlovanje prijavljena kot brezposelna oseba.

4. člen

Za pridobitev sredstev lahko zaprosijo:
- delodajalci - fizične ali pravne osebe z do 20 zaposlenimi, s sedežem in dejavnostjo v Občini Naklo, ki so v obdobju, določnim z razpisom zaposlili brezposelno osebo iz prejšnjega člena,
- brezposelne osebe, ki so se samozaposlile v obdobju, določenim z razpisom.

5. člen

Višino sredstev, ki jih lahko pridobi upravičenec za vsako novo zaposleno osebo za nedoločen čas oziroma samozaposlitev, določi letno odbor za gospodarstvo, v skladu s sprejetim proračunom.

6. člen

Pogoji za pridobitev sredstev so:
- novo zaposlena oseba oziroma samozaposlena oseba mora imeti stalno prebivališče na območju Občine Naklo,
- novo zaposlena oseba oziroma samozaposlena oseba mora pred dnem zaposlitve biti najmanj 90 dni prijavljena na Zavodu za zaposlovanje,
- gospodarski subjekt mora imeti sedež in dejavnost na območju Občine Naklo.

7. člen

Sredstva pospeševanje zaposlovanja in samozaposlovanja se dodeljujejo na podlagi razpisa, ki ga objavi župan v mesecu septembru za obdobje od 01. novembra prejšnjega koledarskega leta do 01. novembra tekočega koledarskega leta.

8. člen

Javni razpis za dodeljevanje sredstev za zaposlovanje in samozaposlovanje mora vsebovati:
- namen sofinanciranja,
- skupen znesek sredstev namenjenih za sofinanciranje zaposlovanja in samozaposlovanja,
- pogoji, ki jih morajo izpolnjevati vlagatelji,
- višino sredstev, ki jih lahko pridobijo upravičenci,
- pogoje, pod katerimi se sredstva dodeljujejo,
- navedbo dokazil, ki jih mora predložiti vlagatelj,
- rok za oddajo vlog,
- rok, v katerem bo sprejet sklep o odobritvi sredstev.

9. člen

Vlagatelj mora k vlogi za sofinanciranje predložiti naslednja dokazila:
- potrdilo Zavoda za zaposlovanje o prijavi osebe na Zavodu za zaposlovanje (za osebo, ki se zaposluje oziroma samozaposlenega),
- potrdilo o stalnem prebivališču,
- dokazilo o zaposlitvi (obrazec M1),
- priglasitveni list (delodajalec - s.p.),
- izpisek iz sodnega registra oz. odločbo o izpolnjevanju pogojev za opravljanje registrirane dejavnosti (delodajalec - druge gospodarske družbe).

10. člen

Vloge na podlagi razpisa sprejema tajništvo Občine Naklo do 01. novembra, popolne vloge pa obravnav odbor za gospodarstvo.

11. člen

Župan v 15 dneh po prejemu predloga odbora za gospodarstvo sklene z delodajalcem oziroma samozaposleno osebo pogodbo o sofinanciranju zaposlovanja oz. samozaposlitve. Sredstva se nakaže v 30 dneh po podpisu pogodbe.

12. člen

Če se delovno razmerje sofinancirano na podlagi tega pravilnika, prekine prej kot v dveh letih od dneva sklenitve pogodbe, mora prejemnik zaposliti drugo brezposelno osebo ali vrniti sredstva občine v roku 30 dni.

Če se samozaposlitev, sofinancirana na podlagi tega pravilnika, prekine prej kot v dveh letih od dneva sklenitve pogodbe, mora prejemnik vrniti sredstva občine v roku 30 dni.

Morebitni krivdni razlog na strani zaposlenega, za katerega so bila pridobljena finančna sredstva po tem pravilniku, pri prekinitvi delovnega razmerja ne vpliva na obveznost delodajalca, da zaposli drugo brezposelno osebo oziroma da vrne sredstva občine.

Znesek, ki ga mora prejemnik vrniti, se poveča za obrestno mero, določeno v pogodbi. V primeru zamude pri vračilu, je prejemnik dolžan plačati zakonite zamudne obresti. V primeru, da gre gospodarski subjekt v stečaj, se terjatev prijavi v stečajno maso.

V primeru, da se ugotovi, da sredstva niso bila porabljena za namen, za katerega so bila dodeljena ali so bila dodeljena na podlagi neresničnih podatkov ali je prejemnik prekršil druga določila pogodbe, je občina upravičena zahtevati vračilo dodeljenih sredstev s pripadajočimi zakonitimi zamudnimi obrestmi za obdobje od dneva nakazila dalje.

13. člen

Ta pravilnik začne veljati naslednji dan po objavi v Uradnem vestniku Gorenjske.

Datum: 01.04.2005
Številka: 12/25-100/2005

Župan občine Naklo
Janez Štular l.r.

Na podlagi 11. člena Statuta Občine Naklo (Uradni vestnik Gorenjske št. 29/03) je občinski svet Občine Naklo na svoji 7. redni seji dne 04.09.2003 sprejel naslednji

SKLEP
o ukinitvi statusa javnega dobra na zemljišču parc. št. 418, k.o. Pivka

1. člen

Na zemljišču parc.št. 418, pot 1877 m2, vl. št. 54, k.o. Pivka, se ukine status javnega dobra.

2. člen

Na zemljišču iz 1. člena tega sklepa se vknjiži lastninska pravica v korist Občine Naklo.

3. člen.

Ta sklep začne veljati naslednji dan po objavi v Uradnem vestniku Gorenjske.

Datum: 07.06.2005
Številka: 12/18-101/2005

OBČINA NAKLO
Janez Štular, župan l.r.

OBČINA BOHINJ

OBČINA BOHINJ, TRIGLAVSKA CESTA 35, BOHINJSKA BISTRICA

Na podlagi 27. ter 34. člena Zakona o urejanju prostora (Uradni list RS 110/02, 8/03) in 7., 16. in 128. člena Statuta Občine Bohinj (Ur. list RS 57/97 in 39/98) je županja Občine Bohinj sprejela dne 16.5.2005:

PROGRAM PRIPRAVE:
SPREMEMBE IN DOPOLNITVE PROSTORSKO UREDITVENIH POGOJEV
BOHINJSKA BISTRICA (Uradni vestnik Občine Bohinj, št. 7/01)

1. člen

(ocena stanja, razlogi in pravna podlaga):

Območje je namenjeno centralnim dejavnostim. Ureditvena enota tržnica predvideva natančne gradbene linije na tem mestu. Zaradi nastalih sprememb: projekt graditve novega krožišča, prestavitev pošte, prihajajoči hotelski kompleks ob vodnem parku opustitve proizvodnje Almire. Gradnja trgovskega centrale na delu t-tržnice je onemogočena celotna izvedba objekta zaradi lastništva- enodružinska obstoječa hiša, zato zahteva prostor drugačno razporeditev centralnih stavb ter zelenic ter parkiršč.

Pravno podlago predstavljata Zakon o urejanju prostora ZGO (Uradni list RS 110/02, 8/03), Zakon o gradnji objektov (Uradni list RS /02, /03) ter Prostorsko ureditveni pogoji za Bohinjsko Bistrico (UVOB 7/01).

2. člen

(Predmet in programska izhodišča)

Območje predstavlja obstoječ prostor za centralne dejavnosti. Bohinjska Bistrica predstavlja center Občine Bohinj, kjer naj bi se zgradil ustrezen center.
Namen je, da se zagotovi ustrezno velikost objekta, ki bo zagotavljal prodajne in dopolnilne programe, zadostno število nivojskih in delno pokritih parkirnih mest, da se prestavi pešpot ob objektu, da se predlaga tržnica med cestnima krakoma B in C, da se preučita varianti z spomenikom na stari in novi prestavljeni lokaciji ter da se uredi tudi otroško igrišče. Spremeni se podrobnejša namenska raba na navedenih zemljiščih iz "p" parkovne površine, zelenice (z- v grafiki) in "t" tržnica v gradnjo trgovskega centra (t).

3. člen

(Okvirno ureditveno območje)

Območje določeno s PUP za Bohinjsko Bistrico kot Območje urejanja C1, Središče Bohinjske Bistrice, morfološka enota t- tržnica.

4. člen

(Nosilci urejanja prostora in drugi udeleženci)

(1) Postopek priprave in sprejemanja spremembe PUP za Bohinjsko Bistrici vodi Oddelek za okolje in prostor pri Občini Bohinj.
(2) Nosilci urejanja prostora, ki v postopku priprave načrta dajejo smernice za načrtovanje in mnenja k dopolnjenemu predlogu so:
1. Ministrstvo za zdravje, Zdravstveni inšpektorat RS, enota Kranj, Izpostava Radovljica, Kranjska 13, Radovljica;
2. Ministrstvo za obrambo, Inšpektorat RS za varstvo pred naravnimi in drugimi nesrečami, izpostava Kranj, Bleiweisova 34, Kranj;
3. Zavod za gozdove Slovenje, Ljubljanska c. 19, Bled
4. Ministrstvo za promet, Direkcija RS za ceste, Jezerska 20, Kranj;
5. Zavod RS za varstvo narave, območna enota Kranj, Tomšičeva 9, Kranj;
6. Zavod za varstvo kulturne dediščine Slovenije, območna enota Kranj, Tomšičeva 7, Kranj;
7. Telekom Slovenije, področna enota Kranj, Mirka Vadnova 13, Kranj;
8. Elektro Gorenjska, Mirka Vadnova 3, 4000, Kranj;
9. Režijski obrat, Triglavska 35, 4265 Bohinjska Bistrica
10. Agencija RS Slovenije, Urad za upravljanje z vodami

Če se bo izkazalo, da bo potrebno pridobiti še dodatne smernice in mnenja organov, ki niso našteti v prejšnjem odstavku, bodo le-te pridobljene med postopkom.
(3) Pristojni nosilci urejanja prostora so dolžni v skladu z 29. in 33. členom ZUreP-1 v roku 30 dni podati smernice za načrtovanje in mnenje k dopolnjenemu predlogu.
Izdelovalec projekta je URBI d.o.o., Trnovski pristan 2, ki jo zastopa Saša DallaValle.

5. člen

(Seznam potrebnih strokovnih podlag)

Načrtovalec bo izdelal vse potrebne strokovne podlage skladno s 7. členom ZUreP.

6. člen

(način pridobivanja strokovnih rešitev)

Strokovne rešitve bodo izbrane izmed variantnih strokovnih rešitev, ki jih bo izdelal načrtovalec.

7. člen

(Navedba in način pridobitve geodetskih podlag)

Uporabi se obstoječa podloga, grafičnega prikaza razmejitve, merila in pogoji v merilu 1:2000.

8. člen
(Obrazložitev skrajšanega postopka)

Ker se spremembe in dopolnitve nanašajo na spremembo podrobnejše rabe in ne ovirajo dejavnosti osnovne namenske rabe iz 64. člena- centralna dejavnost ter ne ogrožajo naravnih vrednot in kulturne dediščine, se postopek vodi po skrajšanem postopku.

9. člen

(Obveznosti v zvezi s financiranjem)

Finančna sredstva za izdelavo spremembe lokacijskega akta bo zagotovila Občina Bohinj ter Mercator, d.d..

10. člen

(končna določba)

Ta program se uradno objavi, začne pa veljati takoj.

Datum: 1.6. 2005

Županja Občine Bohinj
Evgenija Kegl Korošec,
univ. dipl. inž. agr.

OBČINA ŽIROVNICA

OBČINA ŽIROVNICA, BREZNICA 3, ŽIROVNICA

Na podlagi 9. člena zakona o medijih (Ur. l. RS, št. 35/01, 54/02, 62/03, 73/03, 73/03, 113/04, 16/04, 123/04) in 18. člena statuta Občine Žirovnica (Ur. list RS št. 23/99, 71/01 in 109/01) je Občinski svet Občine Žirovnica na 23. redni seji dne 26. 5. 2005 sprejel

O D L O K
o ustanovitvi in izdajanju časopisa Občine Žirovnica

I. SPLOŠNE DOLOČBE

1. člen

S tem Odlokom se ustanavlja in ureja izdajanje časopisa Občine Žirovnica (v nadaljevanju časopis).

2. člen

Ime časopisa je Novice občine Žirovnica.

3. člen

Izdajatelj časopisa je Občina Žirovnica, ki z dnem uveljavitve tega odloka prevzema vse izdajateljske pravice, v skladu z zakonom in s tem odlokom.

4. člen

Sedež časopisa je Občina Žirovnica, Breznica 3, 4274 Žirovnica.

5. člen

Časopis izhaja v slovenskem jeziku.

Časopis izide najmanj štirikrat letno, konec marca, konec junija, konec septembra in konec decembra.

V času pred volitvami v občinski svet in za župana ali ob drugih izrednih dogodkih lahko izide tudi razširjena, dvojna ali izredna številka; o tem odloči svet časopisa.

6. člen

Časopis obsega 24 strani formata A4, tisk črno-bel, z barvnimi platnicami, papir reciklirani, 80 g, ovitek 130 g. Najmanj 8 strani časopisa mora biti namenjenih za informacije o aktivnostih organov občine, javnih zavodov, javnih podjetij in drugih izvajalcev javnih služb. Časopis je brezplačen in ga prejmejo vsa gospodinjstva v Občini Žirovnica, javni zavodi, javna podjetja in drugi izvajalci javnih služb v občini Žirovnica ter vse gorenjske občine. En izvod časopisa obvezno prejme Narodna in univerzitetna knjižnica, dva izvoda pa Knjižnica Matije Čopa v Žirovnici.
Če za posamezno številko ni zadosti prispevkov za predvideni obseg časopisa, se obseg lahko zmanjša.

Na vsakem izvodu časopisa morajo biti navedeni poleg imena časopisa še naslednji podatki:
- ime in sedež izdajatelja,
- ime in sedež izvajalca pravic izdajatelja,
- ime in priimek odgovornega urednika,
- ime in sedež tiskarne,
- število tiskanih izvodov,
- mesec in leto natisa.

Izdajatelj mora dosledno zagotoviti tudi:
- objavo imen avtorjev objavljenih prispevkov in nosilcev materialnih avtorskih pravic, če ti obstajajo,
- ime medija, po katerem je povzet programski prispevek ali izsek iz programskega prispevka, razen če je z medsebojno pogodbo drugače določeno.

II. PROGRAMSKA ZASNOVA

7. člen

Časopis je namenjen obveščanju javnosti o dogodkih v občini Žirovnica in izražanju mnenj občanov o vseh zadevah, ki se nanašajo na življenje v občini ter opravlja nalogo osrednjega informatorja o življenju in delu v občini Žirovnica. Cilj časopisa je objavljanje objektivnih in celovitih informacij z vseh področij življenja in dela v občini Žirovnica.

8. člen

Časopis informira javnost o dogajanju na vseh področjih življenja in dela v občini in sicer o:
- aktivnostih organov Občine Žirovnica in zadevah iz pristojnosti občine,
- delovanju javnih zavodov, javnih podjetij in drugih izvajalcev javnih služb,
- delovanju društev, klubov in drugih organizacij na področju športa,
- delovanju društev, klubov, in drugih organizacij na področju kulture,
- delovanju društev, klubov in drugih organizacij na drugih področjih negospodarstva,
- delovanju drugih društev in organizacij,
- delovanju in aktivnostih političnih strank in svetniških skupin v občini,
- gospodarjenju in drugih dogodkih v podjetjih in ustanovah,
- predstavljanju pomembnih dogodkov v občini,
- predstavljanju zgodovine krajev in ljudi v občini,
- izobraževanju in osveščanju prebivalcev v posameznih zadevah in
- drugih aktualnih dogodkih in temah.

III. IZDAJANJE ČASOPISA

9. člen

Za izvajanje pravic izdajatelja časopisa se izbere izvajalca na podlagi veljavne zakonodaje o oddaji javnih naročil. Medsebojna razmerja med izdajateljem in izbranim izvajalcem se uredijo s pogodbo za dobo 2 let.

Izvajalec pravic izdajatelja je lahko pravna ali fizična oseba, registrirana za izvajanje dejavnosti razširjanja programskih vsebin v skladu z zakonom o medijih.

DOMEL

Elektromotorji in gospodinjski aparati, d.d.
Otoki 21, 4228 Železniki, Slovenija
http://www.domel.com
info@domel.com

V proizvodnji sestavnih delov in montaži zaposlimo za določen čas več delavcev s končano IV. ali V. stopnjo izobrazbe **STROJNE ALI ELEKTRO SMERI.**

Vabimo tudi kandidate/tke, ki v letošnjem letu končujejo šolanje na IV. ali V. stopnji ter jim s tem omogočamo opravljanje pripravništva.

Zainteresirane vabimo, da oddajo prošnje na naslov:

DOMEL, Elektromotorji in gospodinjski aparati, d.d.
Otoki 21, 4228 Železniki
ga. Meta Habjan
Tel.: 04/51 17 140, fax: 04/51 17 122
E-pošta: meta.habjan@domel.com

WWW.GORENJSKIGLAS.SI

GOODYEAR
ENGINEERED PRODUCTS

GOODYEAR ENGINEERED PRODUCTS EUROPE,
Družba za proizvodnjo gumenih tehničnih izdelkov, d.o.o., Kranj

K sodelovanju vabimo nove sodelavce/-ke za DM:

1) LABORATORIJSKI TEHNIK
2) SAMOSTOJNI SKLADIŠČNIK

Pogoji pod 1:
- najmanj srednješolska izobrazba strojne smeri,
- obvladovanje računalniških programov (ACAD, MS Office),
- znanje angleškega jezika,
- zaželene izkušnje na podobnih delih.

Pogoji pod 2:
- srednješolska izobrazba strojne oz. druge ustrezne smeri,
- znanje angleškega jezika,
- obvladovanje računalniških programov (MS Office),
- zaželen izpit za viličarja,
- primerne psihofizične sposobnosti.

Pisne prijave z dokazili pričakujemo v 8 dneh po objavi na naslov:
GOODYEAR ENGINEERED PRODUCTS EUROPE, d.o.o., KADRI, Škofjeloška c. 6, 4000 Kranj

OSMRTNICA

Vsi smo prah,
nekateri so zlati prah ...

Nepričakovano nas je zapustil v 83. letu naš dragi

DUŠAN ŠTIGLIC
iz Britofa 221/c.

Pogreb dragega pokojnika bo danes, v torek, 14. junija 2005, ob 15. uri na kranjskem pokopališču. Žara bo na dan pogreba od 10. ure dalje v mrliški vežici na tamkajšnjem pokopališču.

ŽALUJOČI VSI TVOJI, KI TE IMAMO RADI

OSMRTNICA

Delavci Osnovne šole Šenčur sporočamo vsem sedanjim in nekdanjim sodelavcem žalostno vest, da je preminil

FRANC FOJKAR
bivši dolgoletni ravnatelj šenčurske šole

Od pokojnika se bomo poslovili jutri, v sredo 15. junija 2005, ob 16. uri na šenčurskem pokopališču.

Kolektiv OŠ Šenčur

LJUBLJANA

Zveza za pomoč starejšim

Pred dnevi so v Ljubljani ustanovili Zvezo društev za socialno gerontologijo Slovenije, ki je naslednica pred osemnajstimi leti Združenja za socialno gerontologijo in gerontagogiko Slovenije (ZSGOS). Slednji je nevladna, humanitarna organizacija, v kateri deluje 490 skupin starih ljudi za samopomoč, v njih pa se tedensko srečuje več kot 5000 starih ljudi in 760 prostovoljk voditeljic. Zvezo društev je ustanovilo 15 lokalnih društev, njena predsednica je psihologinja Zmaga Prošt, zveza pa bo skrbela za izvajanje programa in zagotavljanje pogojev za kakovostno prostovoljno delo. Ob ustanovitvi so poudarili, da je zveza ena največjih nevladnih organizacij v Sloveniji in za vsakega posameznika možnost za osebno in družbeno delovanje. Stisk starejših tudi v prihodnje ne bo manj, morda pa bo več možnosti za kakovostnejše življenje. **R. Š.**

Mali oglasi

tel.: 201 42 47 201 42 49
fax: 201 42 13

Mali oglasi se sprejemajo: za objavo v petek - v sredo do 13.30, in za objavo v torek, do petka do 14.00! Delovni čas: od ponedeljka do petka neprekinjeno od 7. - 15. ure.

Uvedli smo novo rubriko
"Čisto v zadnjem hipu".
S to rubriko želimo pomagati našim bralcem, ki se jim res mudi nekaj prodati, kupiti, najeti, oddati. Oglas za to rubriko lahko oddate za torek v ponedeljek do osme ure in za petek v četrtek prav tako do osme ure. Cena oglasa je 2.050 SIT, je enotna in ima največ 80 znakov - kupon ne velja. Za male oglase po redni ceni ustroma na kuponu pa sprejemamo za torek v petek do druge ure in za petek v sredo do pol dveh.

NEPREMIČNINE
M&Co. MIKE
2026-172
031/605-114

STANOVANJA PRODAMO

KRANJ - Vodovodni stolp, dvosobno, P, 58,40 m2, l. izd., 1963, zastekljen balkon, popolnoma obnovljeno, takoj vseljivo, vredno ogleda, prodamo za 18,7 mio sit.

KRANJ - Vodovodni stolp, dvosobno, I. nad., 58,40 m2, l. izd., 1963, balkon, opremljena kuhinja, obnovljeno in vzdrževano, vredno ogleda, prodamo za 18,7 mio sit.

KRANJ - PLANINA III, enosobno + kabinet, II. nad., 51,80 m2, l. izd. 1986, balkon zastekljen, lepo vzdrževano, obrobna lega, prodamo za 18,5 mio sit.

TRŽIČ - trisobno, I. nad., 70,50 m2, l. izd. 1962, balkon, prodamo za 16,5 mio sit.

TRŽIČ - dvosobno, I. nad., 56,85 m2, balkon, hiša obnovljena pred 12 leti, prodamo za 12 mio sit.

HIŠE PRODAMO

KRANJ - SP. BESNICA, prodamo stan. hišo, l. izgr. 1945, prenovljeno l. 2000, biv. površine 120 m2 (P + M), na zemljišču 455 m2. Ob hiši je še samostojna garaža, prodamo za 30 mio SIT, ali menjajo za 2 manjši enoti.

TRŽIČ - okolica, stan. hiša,(K+P + podstreha), stanov. površine 174 m2, l. izgr. 1993, zemljišče 637 m2, lepa lokacija, prodamo za 38 mio sit.

KRANJ - okolica, na lepi lokaciji, ravna parcela velikosti 1066 m2, prodamo večjo dvodružinsko hišo, l. izd. 1993, lepo urejena okolica, dodatni podkleten objekt na parceli, vredno ogleda, cena 58 mio sit.

TRŽIČ - center, starejša hiša, potrebna popolne obnove, brez zemljišča, možnost izdelave stanovanja, mestno jedro, cca 100 m2 bivalne površine, prodamo za 7,5 mio sit.

POSLOVNI PROSTOR

PODNART - Gostinski lokal, cca 135 m2 uporabne površine, s frizerskim salonom, savno, v obratovanju, lahko tudi kot stanovanjska hiša, na parceli 269 m2, le 12 km iz Kranja, l. izgr. 1993, prodamo za 27 mio sit.

Mike&Co., d.o.o., Tržič, Kovinska c. 54, Tržič

www.mike-co.si

WWW.GORENJSKIGLAS.SI

SVET
NEPREMIČNINE
REAL ESTATE

SVET RE d.o.o.
Enota Kranj
Nazorjeva ulica 12
4000 Kranj
Tel.: 04/2811-000
Fax.: 04/2026-439

Email: kranj@svet-nepremicnine.si
http://www.svet-nepremicnine.si

STANOVANJA
prodamo

Zlato polje: 41 m2, enosobno predelano v dvosobno, blok adaptiran l. 1994, v 3. nad. nizkega bloka, vsi priključki, brez balkona, kopalnica adaptirana, opremljena kuhinja, prevzem dogovor. Cena 14,3 mio SIT.

Škofja Loka - center: 86 m2, trisobno, adaptirano l. 1998, meščanska hiša z oboki, ločena kopalnica in wc, garaža, pogled na Mestni trg, ZK. Cena 23,8 mio SIT.

Begunje - Poljče: 45,75m2 + 7m2 kabinet, l. 2000 obnovljeno enoinpolsobno stanovanje v 2. nad. starejše večstanovanjske hiše, z etažno CK, brez balkona, ZK. Cena 9 mio SIT.

Kranj - center: 128 m2, štirisobno stanovanje v mansardi nove poslovno stanovanjske hiše, l. 1991. Cena 30 mio SIT.

Kranj - Zlosova: 72 m2, l. 64, trisobno s kabinetom, 4. nad., potrebno adaptacije, nova okna, balkon, CK-plin, prevzem dogovor. Cena 22,5 mio SIT.

Kranj - Planina III: 56,93 m2, l. 86, opremljeno enoinpolsobno stanovanje, 6. nad. od 7-ih, kopalnica adaptirana l. 2001, kabinet, dnevna soba z jedilnico in kuhinjo, shramba, balkon, klet. Cena: 19 mio SIT.

Kranj - center: 79 m2, adaptirano l. 05, trisobno stanovanje v nadstropju meščanske hiše, na mirnem predelu, ogrevanje na elekt. radiatorje, nova okna, fasada, streha. Cena: 18 mio SIT.

Dorfarje: 73,15 m2, l. 2004, novo dvoinpolsobno stanovanje v pritličju hiše z zimskim vrtom, CK na plin, telefon, domofon, satelitska TV, vselitev takoj. Cena: 23,4 mio SIT.

Golnik: 86 m2, l. 1960, popolnoma obnovljeno trisobno stanovanje v pritličju: predsoba, kuhinja, tri sobe, kopalnica, velik balkon, dve kletni shrambi, etažna CK, dobra lokacija. Cena: 17 mio SIT.

HIŠE PRODAMO

Žiri: 140 m2, delno podkletena dvostanovanjska hiša, obnovljena l. 04, parcela s hišo 351 m2 + parcela 386 m2 z garažo, drvarnico ter vrtom, CK na olje, telefon, satelitska TV. Cena: 39 mio SIT.

Kranj - Primskovo: 80 m2, l. 60, 310 m2 parcela, atrijski dvojček, pri bazenu. Cena 25 mio SIT.

Preddvor - okolica: 105 m2, parcela 1458 m2, l. 64, pritlična, krasna lokacija ob robu gozda, končna parcela, sončna, ravna, CK na olje, telefon. Parcela vredna ogleda. Cena 45 mio SIT.

Kranj - Struževo: 95 m2, polovica hiše, adaptirano l. 2000, 90 m2 zemljišča. Cena 25 mio SIT.

LESCE - Hlebce: 225 m2, prodamo starejšo hišo v centru vasi. Zgrajena je bila l. 1937 in je potrebna adaptacije. Parcela meri 509 m2. Cena 18,4 mio SIT.

ZEMLJIŠČE PRODAMO

Radovljica: 468 m2, stavbna, ravna, sončna, urejen dostop, skupen zazidalni načrt. V bližini glavne ceste Radovljica - Ljubljana. Cena 13,5 mio SIT.

Podvin - Mošnje: 465 m2, ravna, sončna, pravilne oblike, v območju lokacijskega načrta enodružinskih hiš. Cena: 10,3 mio SIT.

POSLOVNI PROSTOR

oddamo

Šenčur: l. 05, od 14 m2 do 450 m2, v novogradnji, na prometni lokaciji, urediitev po želji najemnika. Cena 2.400 SIT/m2.

prodamo

Kranj: 211 m2, opuščena kurilnica bivšega GP na Kokrici, dotrajana, l. 1950. Parcela meri 1113 m2 in je komunalno opremljena z vsemi priključki. Cena 52 mio SIT.

www.svet-nepremicnine.si

Ljudska Univerza Škofja Loka
Podlubnik 1a
4220 Škofja Loka
tel.: 04/506 13 00
fax: 04/512 08 88
www.lu-skofjaloka.si

FAKULTETA ZA MANAGEMENT KOPER

razpisuje v Škofji Loki

dodiplomski in podiplomski izredni študijski program Management

Dodiplomski študij: vpisujemo v I. letnik strokovnega in univerzitetnega študijskega programa

Podiplomski študij: vpisujemo v specialistični študijski program Management, ki je enakovreden 1. letniku magistrskega programa; diplomanti bodo imeli možnost vpisa v 2. letnik magistrskega programa

INFORMATIVNI DAN za podiplomski študij: četrtek, 23. junija, ob 17. uri v bivši vojašnici, Partizanska 1, Škofja Loka (v prostorih Ljudske univerze Škofja Loka)

Informacije: 04/506-13-70

www.fm-kp.si www.lu-skofjaloka.si

Agent Kranj d.o.o.

Tavčarjeva ulica 22,
P.E. Stritarjeva ul. 4, 4000 Kranj
tel.: 04/2380 -430, 04/2365-360
fax: 04/2365-365,
e-pošta: info@agentkranj.si

ENOSOBNA STANOVANJA:

KRANJ - PLANINA I, prodamo enosobno stanovanje 46,47 m2, deseto nadstropje, staro 33 let, CK, vsi priključki, komplet opremljeno, balkon, števci za vodo, vseljivo po dogovoru. CENA: 14.300.000,00 SIT.

KRANJ - ZLATO POLJE, prodamo enosobno stanovanje v izmeri 40,86 m2, objekt prenovljen l. 1995, 3. nad./4, brez balkona, kuhinja, CK, vsi priključki, obnovljena kopalnica, vseljivo po dogovoru. CENA: 14.300.000,00 SIT.

DVOSOBNA STANOVANJA:

KRANJ - OKOLICA, kupimo več dvosobnih stanovanj različnih velikosti, za nam že znane stranke.

KRANJ - PLANINA III, v 2. nadstropju prodamo lepo enosobno stanovanje s kabinetom v izmeri 51,8 m2, staro 19 let, zastekljen balkon, vsi priključki, CK, vseljivo po dogovoru. CENA: 18.500.000,00 SIT.

KRANJ - TAVČARJEVA UL., v prenovljeni staro meščanski hiši prodamo dvosobno stanovanje v izmeri 46 m2, 1. nad./3, CK - olje, vsi priključki, komplet prenovljeno l. 2005, prazno takoj vseljivo. CENA: 16.500.000,00 SIT.

TRI ALI VEČSOBNA STANOVANJA:

TRŽIČ - CENTER, v komplet obnovljenem objektu prodamo dve trisobni stanovanji. Stanovanje v pritličju v izmeri 72,04 m2, CENA: 21.900.000,00 SIT in stanovanje v mansardi v izmeri 84,76 m2 19.900.000,00 SIT; oba stanovanja sta bila obnovljena l. 2005 in imata balkon, CK - plin, vsi priključki, videofon, vseljiva takoj.

ŠENČUR, prodamo trisobno stanovanje v hiši, 88,10 m2, 1. nadstropje/2, staro 17 let, obnovljena kopalnica, opremljeno po dogovoru, balkon, CK - olje, vsi priključki, vpisano v Z.K., možnost ugodnega najema kredita, vseljivo po dogovoru. CENA: 21.500.000,00 SIT.

HIŠE:

KRANJ - OKOLICA BAZENA, prodamo manjši dvojček s 310 m2 zemljišča, 105 m2 stanovanjske površine, adaptiran l. 1990, CK, telefon, pritličje+mansarda, vseljivo po dogovoru. CENA: 25.000.000,00 SIT.

Prodamo več hiš, različnih velikosti, za več informacij : obiščite www.agentkranj.si ali pišite na info@agentkranj.si.

PARCELE:

BRITOF - VOGE, prodamo več parcel različnih velikosti od 443 m2 do 817 m2, namenjena za gradnjo eno- ali dvodružinske hiše ali hiše v nizu, prevzem po dogovoru. CENA: 31.200,-00 SIT/m2.

BITNJE, prodamo 500 m2 zazidljive parcele, ki je ravna in lepa, vsi priključki na robu parcele, prevzem po dogovoru. CENA: 28.800,00 SIT.

KRANJ - BLIŽINA BAZENA, prodamo lepo in ravno zemljišče, ki je delno stavbno delno kmetijsko zemljišče v izmeri 1103 m2, nahaja se nad kanjonom reke Kokre, prevzem po dogovoru. CENA: 25.000.000,00 SIT.

KUPIMO:

KRANJ - OKOLICA, kupimo več stanovanj različnih velikosti za nam že znane kupce.

KRANJ - CENTER, kupimo poslovni prostor za neživilsko dejavnost, od Globusa do cerkve v starem delu mesta Kranja, cca. 150 m2, obvezno pritličje, cena po dogovoru.

www.agentkranj.si

FESST d.o.o.

NEPREMIČNINSKA DRUŽBA
PE Stritarjeva 5/II, Kranj
Tel.: 04/236 73 73
e-pošta: info@fesst.si

Fesst d.o.o., Podjetje za Marketing

Za najem in za nakup iščemo več manjših stanovanj v Kranju in okolici za nam znane stranke.

ODDAJA V NAJEM:

TRŽIČ - Ravne: Enosobno stanovanje z balkonom v II. nadstropju stanovanjskega bloka, v izmeri 38,20 m2, l. izgradnje 1987, najemnina 54.000,00 SIT, predplačilo šest mesecev, enomesečna varščina.

KRANJ - zgornja etaža dvostanovanjske hiše, v izmeri 90 m2, neopremljeno, lasten vhod, mesečna najemnina s stroški 110.000,00 SIT.

HIŠE PRODAMO:

BOHINJSKA BELA: Enostanovanjska hiša, velik balkon, z garažo, parkiriščem, brez vrta, (dvorišče 58 m2), vsi priključki, popolnoma obnovljena v letu 1994, mirna lokacija. Cena 33.000.000,00 SIT oziroma po dogovoru.

ZGOŠA pri BEGUNJAH: Visokopritlična dvostanovanjska hiša na parceli 425 m2, l. izgradnje 2001, izdelani spodnja in srednja etaža, cena 39.800.000,00 SIT oziroma po dogovoru.

STANOVANJA PRODAMO:

TRŽIČ - Zelo lepo dvosobno stanovanje s prostorno verando, v izmeri 57,81 m2, prodamo za 17.000.000,00 SIT. Leto izgradnje 1864, obnovljeno v letu 2000. Možnost dokupa garaže.

JESENICE - dvosobno stanovanje v izmeri 68 m2, 10. nadstropje, leto izgradnje 1972, balkon, vsi priključki, lep razgled. Cena 14.000.000,00 SIT oziroma po dogovoru.

KRANJ - v bližini zdravstvenega doma dvosobno stanovanje v izmeri 59 m2, III. nadstropje, balkon, leto izgradnje 1963, cena 16.900.000,00 SIT.

KRANJ - PLANINA I: enosobno stanovanje, 39,10 m2, II. nadstropje, brez balkona, leto izgradnje 1954, obnovljeno, cena 12.900.000,00 SIT.

KRANJ - PLANINA III: enosobno stanovanje s kabinetom, v izmeri 51,80 m2, II. nad./VII., leto izgradnje 1986, cena 18.500.000,00 SIT.

KRANJ - Zlato polje trisobno stanovanje v skupni izmeri 68 m2, IV. nads., balkon, l. izgradnje 1961, cena 17.900.000,00 SIT.

TRŽIČ - Deteljica dvosobno stanovanje v izmeri 62,70 m2, z balkonom, v I., nads., l. izgradnje 1981, cena 18.900.000,00 SIT.

POSLOVNI PROSTOR PRODAMO :

TRŽIČ - Poslovni prostor v izmeri 22,73 m2 s pomožnimi prostori v izmeri 22,32 m2, primeren za mimo trgovinsko dejavnost z uporabnim dovoljenjem. Objekt obnovljen v letu 1992. Cena 10.000.000,00 SIT.

PARCELE PRODAMO:

MOŠNJE-PODVIN: Prodamo stavbno zemljišče opredeljeno kot stavbno zemljišče za rekreacijsko dejavnost. Možnost delitve parcele na posamezne enote - sprememba namembnosti. Elektrika, voda, telefon ob zemljišču.

KMETIJSKO ZEMLJIŠČE :

Sp. Gorje - Mevkuž pašnik v izmeri 3086 m2 in travnik ter delno gozd v izmeri 3352 m2, primerno za pašo drobnice, cena 2,5 EUR/m2.

www.fesst.si

izberi.si Mali oglasi poslej tudi na spletnem portalu Izberi.si!

Male oglase sprejemamo pri okencu na Zoisovi 1 v Kranju in telefonsko od ponedeljka do petka od 7. do 15. ure. Male oglase za objavo v petek sprejemamo do srede do 13.30, za torkovo številko pa do petka do 14.ure. Oglase lahko oddate po telefonih 04/201 42 47 ali 04/201 42 49, po faksu 04/201 42 13, po e-pošti malioglasi@g-glas.si, ali na spletnem mestu Izberi.si.

>> oglasi, označeni s to ikono, so objavljeni tudi na spletnem mestu **www.izberi.si**, kjer si lahko ogledate tudi slike in daljši opis oglaševanega predmeta ali storitve.

Gorenjski glas, d.d.o.o., Zoisova 1, Kranj

TRIDA
Na ulici 4.
4000 Kranj
Tel.: 04 236 33 88
GSM: 041 660 938
www.tridanepremicnine.si

PRODAM STANOVANJA

DRULOVKA, lepo dvosobno v hiši, 62 m2, l. 91, 18,5 mil. SIT.

KRANJ Vod. stolp., dvosobno, 53 m2, 1. n., etažna CK plin, l. 53, 17,3 mil. SIT

PLANINA II, enosobno, 7. n., l. 81, 43 m2, 15,3 mil. SIT

KRANJ Vod. stolp, trisobno meščansko v hiši, 98 m2, 250 m2 vrt, garaža, pritličje, l. 46, 36 mil. SIT.

KRANJ blizu zdr. doma, l. 61, lepo prenovlj. trisobno, 71 m2, 4. n., 26 mil. SIT.

ŠK. LOKA, Frankovo, enosobno, 45 m2, 3. n., l. 81, 17 mil. SIT.

KAMNIK, dvosobno, 3. n., l. 71, 71 m2, dobra lokacija, 22,8 mil. SIT.

PRODAM POSESTI

HLEBCE, zazidlj. parc., 700 do 1000 m2, cena 17.500 SIT/m2.

ŠKOFJA LOKA, zazidlj. parcela, 1.200 m2 ali več, nadomestna gradnja, cena 130,00 EUR/m2.

PRODAM HIŠE

ZMINEC, sam. hiša III. gradb. faza 270 m2, 550 m2, l. 01, cena 24,7 mil. SIT.

ŽIRI, lepa sam. hiša 270 m2, parcela 550 m2, l. 01, cena 33,5 mil. SIT.

ŠENČUR, sam. hiša, 240 m2, parc. 730 m2, l. 72, cena 52 mil. SIT.

STRAŽIŠČE, manjša prijetna hiša 90 m2, vrt 50 m2, l. 67, prenovljena l. 88, 26,4 mil. SIT

PRODAM POSL. PROSTOR

ŠK. LOKA, posl. prostor za gostinstvo - šolo, l. 75, prenovljeno l. 01, 209 m2, parkirišče, cena: 54,9 mil. SIT.

Za znane stranke iščemo enosobno v 1. n. in dvodružinsko hišo v Kranju ali okolici.

gekkoprojekt nepremičnine
Britof 79A, 4000 Kranj
info-nep@gekkoprojekt.si
www.gekkoprojekt.si
04 2341 999
031 67 40 33

PRODAMO STANOVANJA

KAMNIK CENTER: dvosobno, 62,5 m2, 1. nad., novo, kvalitetno, funkcionalno, sončno, takoj vseljivo, mirna okolica, vredno ogleda. Cena: 21,4 MIO SIT.

KRANJ - PLANINA I: 85,10 m2, trisobno, 1. nadstropje, kvalitetno obnovljeno l. 02, sončna lega, funkcionalno, opremljeno, 24 mio SIT.

KRANJ OREHEK: 140 m2, dvoinpolsobno, 1. nad. + neizdelana mansarda, obnovljeno l. 98, terasa, balkon, nadstrešek za dva avtomobila, vrt. Cena: 23,5 MIO SIT.

KRANJ - ZLATO POLJE: 62,50 m2, trisobno, 3. nadstropje, funkcionalno, obnovljeno l. 00, sončna lega, funkcionalno, vseljivo junija, izredno ugodno, 17,8 mio SIT.

KAMNA GORICA: 73,50 m2, prostorno dvoinpolsobno v mansardi dvonadstropne hiše, obn. 95, 12 mio SIT.

TRŽIČ: 68,81 m2, trisobno, 1. nadstropje., l. 67, obn. 2000, vsa infrastruktura, 17 mio SIT.

BLEJSKA DOBRAVA: 77,28 m2, dvosobno, 1. nadstropje., l. 20, delno obn. 1995, prostorno, svetlo, 12 mio SIT.

PRODAMO POSLOVNI PROSTOR

KRANJ - PLANINA: 3600 m2, prodamo obnovljen poslovni center, l. 1999, na zemljišču 1842 m2, dobra poslovna priložnost, MOŽNOST PREUREDITVE V STANOVANJSKE ENOTE, cena 500 mio SIT. Tel. 041/747-738

KRANJ: bližina sodišča, 90 m2 v meščanski hiši, 1. nadstropje, l. 1935, primerno za odvetniško pisarno, cena 20 mio SIT.

KRANJ - CENTER: 30 m2, kompletno obnovljeno l. 2001, primerno za storitveno dejavnost, cena 8,4 mio SIT.

KUPIMO

KRANJ: in okolica kupimo eno- ali dvosobno stanovanje, sončna lega, takojšnje plačilo.

KRANJ: okolica, kupimo tri- ali večsobno stanovanje

PRODAMO ZEMLJIŠČA

BRITOF - VOGE: 440 m2, sončna, ravna lega, razgled, možna takojšnja gradnja, 14,3 mio SIT.

FRAST d.o.o.
Jezerska c. 54/B, PE Šuštar 27, Kranj
04/23 44 080
041/734 198, 041/386 896
nepremicnine@frast.si

KUPIMO:

KRANJ: kupimo GARSONJERO ali ENOSOBNO stanovanje, gotovina.

BLED: KUPIMO hišo za znano stranko do 43 mio SIT.

ŠKOFJA LOKA: kupimo hišo do 37 mio SIT za stranko z gotovino.

KRANJ z okolico: takoj kupimo parcelo 1000 m.

PRODAMO:

Zlato polje: ENOSOBNO, 41 m2, l. 1995, 3. nad., adapt. kopalnica 2001, predelano v enoinpolsobno. Cena: 14,3 mio SIT.

PLANINA 1: ŠTIRISOBNO, 2+2ss, 89,5 m2, l. 78, adapt. 2003, dva balkona. Cena: 23,6 mio SIT.

Vodovodni stolp: DVOSOBNO, 54 m2, l. 1972, delno adapt. l. 2001, odlična lokacija. Cena: 17 mio SIT.

HIŠE - PRODAMO

GOLNIK: hiša, 10 x 9m, podkletena, pritličje in nadstropje, l. 1986, sončna parc. 1000 m2, cena 45 mio SIT.

MEDVODE: hiška, 70 m2, parcela 650 m, l. 2004, cena 40 mio SIT.

STRAŽIŠČE: hiša - 8x11 m, adapt. 1995, parcela 211 m2, odlična za stan.-poslovni namen, cena 54 mio SIT.

POSLOVNI PROSTORI:

PODNART: poslovno-stan. objekt v prvi fazi izdelave, 500 m2 po etaži, parcela 2800 m2. Cena: 41 mio SIT.

ODDAMO:

TRŽIČ: trisobno stanovanje, 85 m2, l. 1985, v hiši na deželi, 60.000 sit

VODOVODNI STOLP: dvosobno, 60 m2, l. 1974, 72.000 sit.

www.frast.si

WWW.GORENJSKIGLAS.SI

alpdom
GRADNJA ZA TRG, UPRAVLJANJE IN VZDRŽEVANJE, ENERGETIKA, VPIS V ZEMLJIŠKO KNJIGO, POSREDOVANJE NEPREMIČNIN
ALPDOM, d.d., Radovljica,
Cankarjeva 1, 4240 Radovljica
Tel.: 04 537 45 00, fax. 04 531 42 11
e-pošta: alpdom@alpdom.si

STANOVANJA PRODAMO

LJUBLJANA - BEŽIGRAD: 59 m2, dvoinpolsobno v tretjem nadstropju, leto izgradnje 1980, kuhinja z jedilnico, dnevna soba, dve sobi, predsoba, kopalnica. Cena: 27.000.000,00 SIT.

LESCE - VODNIKOVA: 49,36 m2, enosobno v tretjem nadstropju, leto izgradnje 2002, veranda, kopalnica z WC-jem, kuhinja, bivalni prostor, balkon, klet, vsi priključki. Vseljivo takoj. Cena: 17.000.000,00 SIT.

ZAPUŽE: 38,74 m2, enosobno v prvem nadstropju, leto izgradnje 1999, predprostor, sanitarije, bivalni prostor s kuhinjo, balkon, klet, nadstrešnica za avto. Stanovanje je opremljeno. Cena: 16.000.000,00 SIT.

KUPIMO

KUPIMO: Manjšo hišo z vrtom med Radovljico in Ljubljano. Cena: Do 25.000.000,00 SIT.

KUPIMO: Za znane stranke kupimo več manjših stanovanj na območju občine Radovljica in Bled.

POSLOVNE PROSTORE PRODAMO

LESCE: V pritličju novega dela Trgovsko-poslovnega centra v Lescah prodamo poslovni prostor velikosti 177 m2, ki je namenjen trgovski, storitveni, izobraževalni in servisni dejavnosti. Vseljivo konec septembra. Lastna novogradnja. Cena: 53.100.000,00 SIT (cena ne vključuje DDV) www.tpc-lesce.si

LESCE: V pritličju novega dela Trgovsko-poslovnega centra v Lescah prodamo poslovni prostor velikosti 97,21 m2, ki je namenjen trgovski, storitveni, izobraževalni in servisni dejavnosti. Vseljivo konec septembra. Lastna novogradnja. Cena: 29.163.000,00 SIT (cena ne vključuje DDV), www.tpc-lesce.si

LESCE: V pritličju novega dela Trgovsko-poslovnega centra v Lescah prodamo poslovni prostor velikosti 78,96 m2, ki je namenjen trgovski, storitveni, izobraževalni in servisni dejavnosti. Vseljivo konec septembra. Lastna novogradnja Cena: 23.688.000,00 SIT (cena ne vključuje DDV), www.tpc-lesce.si

LESCE: V pritličju novega dela Trgovsko-poslovnega centra v Lescah prodamo poslovni prostor velikosti 43,95 m2, ki je namenjen trgovski, storitveni, izobraževalni in servisni dejavnosti. Vseljivo konec septembra. Lastna novogradnja Cena: 13.185.000,00 SIT (cena ne vključuje DDV), www.tpc-lesce.si

LESCE: V medetaži novega dela Trgovsko-poslovnega centra v Lescah prodamo poslovni prostor velikosti 77,70 m2, ki je namenjen trgovski, storitveni, izobraževalni in servisni dejavnosti. Vseljivo konec septembra. Lastna novogradnja Cena: 21.445.200,00 SIT (cena ne vključuje DDV), www.tpc-lesce.si

LESCE: V medetaži novega dela Trgovsko-poslovnega centra v Lescah prodamo poslovni prostor velikosti 245,10 m2, ki je namenjen trgovski, storitveni, izobraževalni in servisni dejavnosti. Vseljivo konec septembra. Lastna novogradnja Cena: 67.647.600,00 SIT (cena ne vključuje DDV), www.tpc-lesce.si

LESCE: V medetaži novega dela Trgovsko-poslovnega centra v Lescah prodamo poslovni prostor velikosti 107,85 m2, ki je namenjen trgovski, storitveni, izobraževalni in servisni dejavnosti. Vseljivo konec septembra. Lastna novogradnja Cena: 29.766.600,00 SIT (cena ne vključuje DDV), www.tpc-lesce.si

LESCE: V medetaži novega dela Trgovsko-poslovnega centra v Lescah prodamo poslovni prostor velikosti 85,05 m2, ki je namenjen trgovski, storitveni, izobraževalni in servisni dejavnosti. Vseljivo konec septembra. Lastna novogradnja Cena: 23.473.800,00 SIT (cena ne vključuje DDV), www.tpc-lesce.si

LESCE: V medetaži novega dela Trgovsko-poslovnega centra v Lescah prodamo poslovni prostor velikosti 42,70 m2, ki je namenjen trgovski, storitveni, izobraževalni in servisni dejavnosti. Vseljivo konec septembra. Lastna novogradnja

Cena: 11.785.200,00 SIT (cena ne vključuje DDV), www.tpc-lesce.si

LESCE: V pritličju vhoda z Alpske ceste novega dela Trgovsko-poslovnega centra v Lescah, prodamo gostinski lokal velikosti 155,45 m2. Vseljivo konec septembra. Lastna novogradnja

Cena: 46.635.000,00 SIT (cena ne vključuje DDV), www.tpc-lesce.si

LESCE: V mansardi novega dela Trgovsko-poslovnega centra v Lescah prodamo pisarniški prostor v velikosti 104,05 m2. Vseljivo konec septembra. Lastna novogradnja

Cena: 28.717.800,00 SIT (cena ne vključuje DDV), www.tpc-lesce.si

STANOVANJA ODDAMO

RADOVLJICA - PREŠERNOVA: Oddamo garažni boks, 18,35 m2 v prvi etaži večstanovanjskega objekta. Cena 12.000,00 sit / mesec

Nudimo ugodno in kvalitetno posredovanje pri nakupu, prodaji in najemu nepremičnin.

www.alpdom.si

NEPREMIČNINE

STANOVANJA

PRODAM

ENOSOBNO STANOVANJE, 52, 46 m2, na Planini II, cena po dogovoru, ☎ 041/450-047 505680

DVOINPOLSOBNO, opremljeno stanovanje 50 m2, v Škofji Loki na Partizanski cesti, ☎ 04/51-81-221, 041/335-980 505912

KUPIM

GARSONJERO, na območju Radovljice, Lesc, Begunj, Poljč, Mošenj, do 8 mio SIT, ☎ 031/585-393 505906

ODDAM

DVOSOBNO, opremljeno stanovanje v predmestju Kranja, ☎ 041/691-249 505887

STANOVANJE, 70 m2, opremljeno, v vrstni hiši v Podlubniku Škofja Loka, 2 sobi, kuhinja, 2 balkona, ☎ 041/632-550 505886

STANOVANJE, na Koroški Beli pri Jesenicah, 60 m2 z balkonom, starejši blok, stanovanje renovirano in opremljeno, ☎ 04/58-06-445, 031/597-905 505881

NAJAMEM

DVO- ALI TRISOBNO, stanovanje, opremljeno - Kranj, ☎ 051/238-651 505919

DVO- DO TRISOBNO STANOVANJE, Kranj z okolico, lahko v hiši, ☎ 051/603-860 505910

STANOVANJE ALI, HIŠO v Kranju ali okolici za 4 resne in odgovorne tuje delavce, najemnina do 150.000 SIT/mes., ☎ 041/904-070 505909

HIŠE

PRODAM

HIŠO, na lepi sončni legi, blizu kampa Atomske Toplice - Podčetrtek, z gospodarskim poslopjem ter nekaj obdelovalne zemlje. Za inf. in ogled pokličite Srečko, ☎ 041/808-381 505774

K3KERN d.o.o.
NEPREMIČNINE
Maistrov trg 12, 4000 Kranj
Tel. 04/202 13 53, 202 25 66
GSM 051/320 700, Email: info@k3-kern.si

NAJAMEM

HIŠO, v okolici Kranja (smer Preddvor, Šenčur ali Cerklje), ☎ 031/20-63-52 505623

VIKENDI, APARTMAJI

PRODAM

ZIDANI VIKEND, Šk. Loka - Stari vrh, parcela 1020 m2, 60 m2 bivalne pov. l.80, K+J+M, opremljen, cena 25,9 mio SIT, Jelenc Janez s.p., Partizanska c.40, Šk. Loka, ☎ 041/675-123 505773

POSESTI

PRODAM

500 m2, zazidljive parcele na lepi lokaciji, ☎ 04/236-13-02, 041/335-937 505627

KUPIM

MANJŠO KMETIJO, ali jo vzamem v najem za oskrbo starejših ljudi na kmetiji, ☎ 040/389-518 505846

POSLOVNI PROSTORI

PRODAM

VPELJAN SEZONSKI, poslovni prostor z odkupom inventarja in blaga - samo resni - ugodno, ☎ 041/419-888 505875

ALBIS, d.o.o.
Šenčna cesta 34, Kranj
Poslovanje in upravljanje z nepremičninami
PRODAJA IN ODDAJA POSLOVNIH PROSTOROV V INDUSTRIJSKO OBRTNI CONI KRANJ. MOŽNA GRADNJA NOVIH POSLOVNIH PROSTOROV
Podrobne informacije o prostih prostorih po tel.: 041/426 898

MOTORNA VOZILA

AVTOMOBILI

PRODAM

CITROEN C5 2.2 HDI EXCLUSIVE, l.01, vsa oprema, garažiran 155.000 km, servisiran. Cena 2.590.000 sit. ☎ 041 721 572 505793

MERCEDES C 200, kompresor, 60000 km, možno leasing, posojilo, najem, ☎ 040/431-634 505873

MERCEDES C 280, l. 94, vsa oprema, črne barve, lepo ohranjen, cena: 980.000,00 SIT, ☎ 041/419-888 505874

R 5 CAMPUS, l. 93, vozen, delno karamboliran. Zvečer, ☎ 04/574-70-60 505859

RENAULT 5 five, l. 95, 113.000 km, reg. potekla aprila, cena: 150.000,00 SIT, ☎ 04/574-48-24, 031/385-859 505898

RENAULT MEGANE BREAK 1.9 DCi expression, l. 01, srebrn, klima, ☎ 041/322-400 505877

SEAT TOLEDO 1.9 TDi, l. 04, 12.000 km, srebrn, cena: 3.850.000,00 SIT, ☎ 031/22-58-70 505840

ŠKODA FABIA, l. 01, 41.000 km, cena po dogovoru, Joža, ☎ 041/526-700 505843

AG GANTAR d.o.o.
Bratov Praprotnik 10
4202 Naklo
Tel. 04/25 76 052
PE Kranjska cesta 22
4202 Naklo
PRODAJA IN MONTAŽA:
- pnevmatike in platišča,
- amortizerji THORLEY, hitri servis vozil,
- avtooptika, vse za podvozje vozil,
- izpušni sistemi, katalizatorji
http://www.aggantar.si

GOLF 1,4 16 V, l. 99, avtom. klima, servisna, ugodno, ☎ 041/69-12-19 505807

GOLF II diesel, l. 92, Jugo 45, l. 90, ☎ 051/229-081 505868

GOLF SDI, l. 03, z veliko opreme in lepo ohranjen, ☎ 041/911-603 505861

VOLKSWAGEN JETTA TD 1.6, l. 86, reg., lepo ohranjen in Golf III, l. 94, ☎ 041/718-019 505750

KUPIM

OSEBNO VOZILO, (Renault, Kangoo, Suzuki, Vagon, Ignis) z avtomatskim menjalnikom, ☎ 04/23-26-594 505862

DRUGA VOZILA

PRODAM

PRIKOLICO, vel. 16x107x30 cm, A test, ☎ 04/231-01-89 505803

BRAKO PRIKOLICO, ☎ 040/647-609 505439

BRAKO PRIKOLICO, obnovljeno ter PVC dvokrilno okno, rabljeno eno leto, ☎ 041/625-003 505860

MOTORNA KOLESA

KUPIM

PONY EXPRESS, ali drug star motor, lahko nevozen ali po delih, ☎ 041/681-058 505855

AVTODELI IN OPREMA

PRODAM

NOVE PNEVMATIKE, platin 165/60-15, ☎ 031/837-771 505850

KARAMBOLIRANA VOZILA

KUPIM

POŠKODOVANO VOZILO, tudi totalka - nudim največ, takojšen odkup, prevoz, ☎ 031/770-833 504354

TEHNIKA

PRODAM

NOKIO 3310, dobro ohranjena, brez SIM kartice, cena 15.000 SIT, ☎ 041/386-964 505896

STROJI IN ORODJA

PRODAM

ELEKTROAGREGAT, 800 W, nov, garancija, ugodno, ☎ 04/580-62-27 505851

GRADBENI MATERIAL

GRADBENI MATERIAL

PRODAM

DESKE, in plohe, suhe, borove, ☎ 041/888-194 505923

GRANITNE KOCKE, cca 16 m2, ☎ 04/23-26-410 505882

LATE, dol. 3-4 m, primerne za ograje, možna dostava, ☎ 04/518-80-63, 041/446-510 505869

PLOHE, suhe, hrastove, ☎ 04/250-13-07 505852

STREŠNO OPEKO, cementno in prebiralnik krompirja, ☎ 031/536-051 505894

KUPIM

CEVI BETONSKE, ali salonitne, premera 50 cm in el. agregat (brez pogonskega motorja), ☎ 041/608-765 505902

STAVBNO POHIŠTVO

PRODAM

GARAŽNA VRATA, hrastova, Jelovica 220x200, ☎ 041/523-760 505908

VRATA, za brunarico, lepe, ročno izdelane 190x80, ☎ 031/374-703 505854

KURIVO

PRODAM

DRVA, metrska ali razžagana, možnost dostave, ☎ 041/718-019 505748

STANOVANJSKA OPREMA

POHIŠTVO

PRODAM

5 STOLOV, lepo oblikovanih, primernih za kuhinjo ali jedilnico, ☎ 040/223-703 505871

JOGI, vzmetnico Linaflex ortopedic, rabljeno, dim 180x200 cm, ☎ 031/259-290 505904

SPALNICO, tridelna omara, francoska postelja in nočni omarici, ☎ 04/235-83-60, 040/666-429 505895

STAREJŠO SPALNICO, masivno, oreh, 2 radiatorja, moško kolo, simbolična cena, ☎ 04/596-20-01, 031/360-531 505872

GOSPODINJSKI APARATI

PRODAM

PRALNI STROJ, in hladilnik Gorenje, ☎ 041/878-494 505849

PODARIM

HLADILNO SKRINJO, LTH dobro ohranjeno, ☎ 041/242-375 505848

VRTNA OPREMA

PRODAM

NOVO MIZO, in dve klopi z naslonom za vrt ali teraso, cena 40.000 SIT, ☎ 040/747-801 505863

GLASBILA

PRODAM

KLAVIRSKO, 80 basno Hohner, stara 2 leti, kot nova, s kovčkom, ☎ 031/796-004, 040/890-519 505899

ŠPORT, REKREACIJA

PRODAM

GUMIJAST ČOLN, Pirelli in Tomos motor 4,5 KM, ugodno, ☎ 041/781-138 505897

ŽENSKO KOLO, Pony, zelo dobro ohranjeno, velika kolesa, ugodno, ☎ 04/518-27-20 505881

MASAŽNI STOL, nov, prodam za polovično ceno, ☎ 041/510-367 505882

TURIZEM

MAKARSKA RIVIERA GRADAC, ugodno oddam sobe, bližina morja. Popovac, ☎ 00385-91/544-21-09 505853

NA KRKU, oddam apartma, ☎ 04/251-18-08, 041/390-422 505892

NA OTOKU KRKU, oddam apartma za dve do pet oseb, ☎ 040/756-303 505888

NA PAGU, v bližini Novalje oddam trisobni apartma od 16. 8. dalje, ☎ 04/515-07-01 505858

ODDAM APARTMAJE, po ugodni ceni na otoku Pagu (Metajna) s pogledom na morje, ☎ 00385/53-667-222, 00385/98-92-30-982 505711

TROGIR -, Marina oddamo 4 apartmaje 30 m od morja, klima, parkirišče, žar..., ☎ 00385/989 834 759, 00385/21 889 361, eharsic@inet.hr 505890

V BANJOLAH, pri Puli oddam 4 postelni apartma (PROSTO ŠE NEKAJ TERMINOV), ☎ 031/631-980 505857

UMETNINE, NAKIT

PRODAM

STARINE - ETNOGRAFSKE VREDNOSTI, kolovrat, predica, stare smuči, star fotoaparat, nekaj kovancev in ostale vredne stvari, zaradi selitve, ☎ 040/51-11-41 505811

POSLOVNI STIKI

Ugodni avtomobilski in gotovinski krediti do 7 let, za vse zaposlene in upokojence tudi 09. do 50 % obremenitve, star kredit ni ovira. Če niste kreditno sposobni, nudimo kredite na osnovi vašega vozila, ter leasinge za vozila stara do 10 let. Pridemo tudi na dom.

Telefonske številke: 02/252-48-26, 041/750-560, 041/331-991, fax: 02/252-48-23

Kukovec Robert s.p., Mlinska ul. 22, Maribor

OTROŠKA OPREMA

PRODAM

OTROŠKO POSTELJICO, 140x70, z vzmetnico, dobro ohranjeno in trip trap stolček, ☎ 040/54-22-77 505560

ŽIVALI IN RASTLINE

PODARIM

DVA MLADA PSIČKA, mešančka med škotskim ovčarjem in koker španjelom oddamo dobrim ljudem, ☎ 041/608-656 505815

LEP MLADI MAČEK, vajen čistoče išče prijeten in topel dom, ☎ 041/626-154 505700

MLADE MUCKE, stare približno 2 meseca, različnih barv in ji pripeljemo na dom, ☎ 04/595-50-61, 031/883-422 505669

KMETIJSTVO

KMETIJSKI STROJI

KUPIM

KOTEL - BRZOPARILNIK, dobro ohranjen 150 l ali več za kuhanje prašičje hrane, ☎ 04/25-31-436 505690

STROJ, za skubljenje piščancev, rabljen, ☎ 04/252-27-46 505670

PRIDELKI

PRODAM

KRMILNI KROMPIR, ☎ 041/366-523 505676

KROMPIR, za krmo, ☎ 041/857-703 505660

KROMPIR, mladi, jedilni, možna dostava, ☎ 031/585-345 505914

SVEŽE, SLADKE JAGODE, dobite pri Markuti, Čadovlje 3, Trstenik, ☎ 04/256-00-48 505712

VZREJNE ŽIVALI

PRODAM

ČB TELICO, brejo 7 mesecev, ☎ 04/596-10-69 505666

ČB TELIČKO, staro 6 dni, ☎ 041/341-420 505678

KRAVO, po izbiri, ☎ 04/580-20-95 505606

PRAŠIČE, od 80 do 100 kg, ☎ 040/607-451 505921

RJAVE, GRAHASTE, ČRNE IN BELE KOKOŠI, v začetku nesnosti, vse cepljene, na količino popust. Vsak delavnik od 8. - 17. ure, sobota od 8. - 13. ure. Perutninarstvo Gašperlin, Moste 99 pri Komendi, ☎ 01/8,-43-586 505704

TELICE, simentalke, stare 8 tednov, ☎ 04/533-64-48 505887

KUPIM

BIKCA, simentalca, starost do enega meseca, ☎ 031/378-946 505900

BIKCA, simentalca, starega 2-3 mesece, ☎ 031/280-774 505901

OSTALO

PRODAM

HRASTOVE KADI, za namakanje, ugodno. Miha, ☎ 04/23-11-250 505856

PRESEJANO ZEMLJO, humus za vrt ali zelenice, ☎ 041/756-007 505844

ZAPOSLITVE

NUDIM

GOSTINSKI LOKAL, v centru Kranja nudi honoramo delo za šankom dekletu ali fantu. MBM d.o.o., Prešernova 16, Kranj, ☎ 041/787-059 505812

IŠČEMO, natakarja ali natakarico za strežbo v piceriji. Stare Hribar Mateja s.p., Koroška c. 59, Kranj, ☎ 04/236-13-02 505829

REDNO ZAPOSLIMO NATAKARJA, z najmanj dvema letoma delovnih izkušenj. Hotel Grajski dvor, Kranjska 2, Radovljica. Inf. g. Toman Damjan, ☎ *031/352-299 505845

V REDNO ZAPOSLITEV, vzamemo trgovko živilske stroke. Zorman Anton s.p., Zbilje 20 c, Medvode 505796

REDNO ZAPOSLIMO VOZNIKA, C ali C in E kategorije, z izkušnjami v mednarodnem transportu. Vrba, d.o.o., Struževo 4, Kranj, ☎ 041/614-722 505063

ZAPOSLIMO VOZNIKA, z C in E kat. za prevoze po sloveniji. Tehnocar,d.o.o., Brode 20, Škofja Loka, ☎ 04/51-84-100 505885

IŠČETE ZANESLJIVO SLUŽBO, ali honoramo delo? Sprejmemo več ljudi. Izkušnje niso potrebne. Vegastar, d.o.o., Motnica 11, Trzin, ☎ 01/530-41-80, 040/679-169 505922

SLUŽBA, dobra družba, odlična plača. Posredništvo Zdene Brovč s.p., Virmaše 170, Šk. Loka, ☎ 040/304-270 505032

ZAPOSLIM STROJNIKA, Roblek Franc s.p., Bašelj 25c, Preddvor, ☎ 041/744-701 505813

POOBLAŠČENI SERVIS, deutz motorjev išče mehanika s splošnim znanjem računalništva, Agro mobil, d.o.o., Letališka 37, Šenčur, ☎ 041/698-385 505820

ZAPOSLIM DELAVCA, za montažo pohištva. Delavec Matjaž s.p., C. na Brdo 44a, Kranj, ☎ 041/765-814 505897

ZAPOSLIMO KV AVTOMEHANIKA, Honda Žibert, Britof 173, Kranj, ☎ 04/23-43-100 505898

Zaposlimo
voznika kamiona
v mednarodni špediciji.

Pogoj opravljen vozniški izpit kategorije C in E, nacionalna poklicna kvalifikacija za voznika, dve leti delovnih izkušenj v mednarodnem prevozu blaga. Prošnjo z dokazili o izpolnjevanju pogojev pošljite na naslov KOLI ŠPED, d.o.o. Mednarodna špedicija, Savska cesta 22, Kranj.

ZAPOSLIMO MESARJA, ali kuharja v redno delovno razmerje. Mesarija Oblak, Delavska 18, Žiri, ☎ 041/650-975 505710

KOZMETIČARKO, s končano srednjo šolo za zdravstvo in farmacijo smer kozmetični tehnik iz okolice Kranja redno zaposlimo. Pisne prošnje pošljite na naslov: Studi Sonce, Likozarjeva 28, Kranj 505884

ZAPOSLIMO DELAVCA, elektro ali strojne smeri v servisni dejavnosti. Pisne prošnje: Peter Perko s.p., Zalog 2, Golnik 505902

ZAPOSLIMO TEHNOLOGA-KONSTRUKTORJA, (tudi nabavni referent). Pisne ponudbe: Šenk trade, d.o.o., Britof 23, Kranj, ☎ 04/204-23-58 505737

ZOBNO ASISTENTKO, zaposlimo v zobni ordinaciji na Bledu. Privatna zobna ordinacija Renata Ambrožič Čop dr. stom., Prešernova 52, Bled, ☎ 040/213-178 505918

IŠČEM

INŠTRUKTOR MATEMATIKE, išče delo: pomoč pri učenju, ☎ 040/381-295 505621

IŠČEM DELO, kot skrbna varuška vašemu malčku, ☎ 04/51-35-803 505917

PRODAJALKA, srednjih let išče delo v Kranju, ☎ 041/549-671 505864

IŠČEM DELO, na obletnicah vam igram s frajtonarico+midi, ☎ 031/582-457 505889

STORITVE

NUDIM

ASFALTIRANJE, tlakovanje dvorišč, dovoz. poti, parkirišč, polag. robnikov, pralnih plošč, izd. betonskih in kamnitih škarp. Adrovic & Co, d.n.o., Jelovškova 10, Kamnik, ☎ 01/839-46-14 505605

DELAMO OD TEMELJEV DO STREHE, notranji ometi, adaptacije, ometi fasad, predelne stene, urejanje in tlakovanje ter škarpe. Bytyqi Bene in ostali d.n.o., Struževo 3a, Kranj, ☎ 041/561-838 505535

DIMNIKI, - saniramo in izdelujemo dimnike iz nerjaveče pločevine (tudi povrtavamo. "KAM" Kač Albin s.p., Matke 7, Prebold, ☎ 041/636-813, www.kam-dimniki.co 505492

INŠTALACIJE, ogrevalnih naprav, vodovoda ter adaptacije kopalnic. Gregor Kozamernik s.p., Hraše 30 a, Smlednik, ☎ 040/373-644 504981

IZVAJAMO, sanacije dimnikov, vrtanje, zidava, montaža novih, popravila starih, nudimo dimne obloge, dimne kape. Novak & Co, d.n.o., Ljubljanska 89, Domžale, ☎ 031/422-800 505061

IZVAJAMO, sanacije dimnikov, vrtanje, zidava, montaža novih, popravila starih, nudimo dimne obloge, dimne kape. Novak & Co, d.n.o., Ljubljanska 89, Domžale, ☎ 031/422-800 505639

NUDIM, skrbno varstvo za vašega malčka od pon. - pet. dopoldan. Petran Angela, Kranj, ☎ 041/532-826 505683

OBNAVLJAMO KOPALNE KADI, z nabrizgavanjem epoksi emajlne prevleke. Izkušnje in jamstvo. IDEJA, Žiga Snoj s.p., Brilejeva 16, Ljubljana, ☎ 041/592-169 505477

ROLETARSTVO BERČAN
Maja ceh ja, Ljubljana
Berčan Matjaž s.p.

TENDE - MARKIZE
Popust do 20%
Brezplačne izmere in svetovanje, na izbiro več kot 300 vzorcev platna, ročni ali elektro pogon, strokovna montaža brez stroškov prevoza
Tel.: 01/565 32 32 ali 041/630 700

OD TEMELJEV, do strehe, notranje omete, fasade, adaptacije, tlakovanje in urejanje dvorišč. SGP Bytyqi skala, d.n.o., Struževo 3a, Kranj, ☎ 041/222-741 505229

PREVZAMEM, vsa gradbena dela z materialom ali brez. GIB, d.o.o., T. Odrove 3, Kranj, ☎ 031/425-610 505096

SENČILA ASTERIKS, Rozman Peter s.p., Senično 7, Križe, tel.: 59-55-170, 041/733-709; markize, tende, rolete, žaluzije, lamelne zavese, plise zavese, roloji, komarniki. 503203

STROJNI OMETI, notranjih sten in stropov, hitro in po ugodni ceni. Urmar, d.o.o., Zakelj 15, Stahovica, ☎ 041/642-097 505536

VSA GRADBENA DELA, notranji ometi, fasade, adaptacije, novogradnje, hitro in poceni. Bytyqi oče in sin d.n.o., Cegelnica 48 B, Naklo, ☎ 051/354-039, 041/593-492 504982

ŽALUZIJE, lamelne, rolo in plise zavese, screen senčila, senčila za strešna okna rolete izdelamo in montiramo. Rono senčila, d.o.o., Mavsarjeva 46, Notranje Gorice, ☎ 01/365-12-47, 041/334-247 504618

IZOBRAŽEVANJE

STROKOVNA, zanesljiva pomoč pri popravnih izpitih iz nemščine, angleščine, francoščine. Mentor s.p., Žanova 34, Kranj, ☎ 031/635-445 505629

MATEMATIKA, FIZIKA, OE, POSLOVNA, MEHANIKA, pomoč za izpite. Resnik s.p., Milje 67, ENAČBA - IZOBRAŽEVANJE, ☎ 04/25-31-145, 041/564-991 505695

Inštruiram MATEMATIKO, FIZIKO, in POSLOVNO MATEMATIKO. Marko Koselj, prof., s.p., Šercerjeva 4, Radovljica, ☎ 04/531-58-36, 031/847-630 505824

IZGUBLJENO, NAJDENO

ZGODAJ SPOMLADI, letos je nekdo pokradel rastline pri vikendu, 3 sadike rododendrona, 7 šopov encijana - gojeno, specialen borovček, cemprin visok 40 cm. LEPA NAGRADA, ☎ 031/546-877 505688

RAZNO

PRODAM

LESTVE, vseh vrst in dolžin dobite, Zbilje 22, ☎ 01/36-11-078 505878

NOV SLUŠNI APARAT, veliko romanov in lep star radio, ☎ 04/59-63-353, 031/223-130 505885

KUPIM

KRAVO IN GOLF, 2-3 ali Seat cordoba, ☎ 04/25-21-499 505847

OSMRTNICA

Bolezen je premagala življenje. Zapustil nas je dragi mož in oče

JANEZ KOŠIR

roj. 1928, s Sorške ceste v Škofji Loki

Zadnje slovo bo jutri, v sredo, 15. junija 2005, ob 17. uri na pokopališču Lipica pri Škofji Loki, pogrebna maša pa ob 16. uri v župnijski cerkvi Sv. Jakoba v Škofji Loki. Žara bo na dan pogreba v poslovilni vežici na tamkajšnjem pokopališču.

Njegovi: žena Anica, hčerka Jana in sin Brane z družinama
Škofja Loka, 13. junija 2005

ZAHVALA

Ob slovesu našega

IVANA KRIŽAJA

se iskreno zahvaljujemo vsem svojcem, prijateljem in znancem, ki ste mu izkazali spoštovanje in ga pospremili na zadnji poti ter mu darovali cvetje in sveče; še posebej pa dolgoletnim prijateljem in sodelavcem iz AMD Škofja Loka in AMD Orehova vas. Zlasti iskreno se zahvaljujemo svakinji Majdi, osebni zdravnici dr. Romani Pintar Hafner in dr. Jani Rupnik ter celotnemu osebju Bolniškega oddelka 500 Bolnišnice Golnik za izjemno skrb in nego ob hudi bolezni.

Lojzka, Primož, Matjaž, Vika
Škofja Loka, 14. junija 2005

MARIJANU KOVAČEVIČU

pesniku, igralcu, svetovljanu v spomin

Začenjam stavke zate na večer, ko dan že mineva. Spušča se mrak v daljavi goste meglice, vse prehaja - nebo in morje - v enako sivo modro vezenino, v kateri stojijo temne silhuete dreves, kot zvesti stražarji sveta med nebom in zemljo. Drevo večna prispodoba življenja. Med njimi blodijo kresnice kot drobne lučke ali vrtajoče misli, ki iščejo ... Luč - večna prispodoba iskanja smisla. Gledam in vidim oboje: naraščajočo temo in pojemajočo luč in vem, kako konec ni nikoli samo konec, ampak je že tudi začetek.

2002 - 2005

Dragi Marjan, iz doživete bolesti in iskanja skrivnosti raste na vrtu tvoje drevo. Ne vidim ran in neizpolnjenih sanj, le čas. V tebi je tak čas, ko je zmeraj mogoče, da se duša odpre duši in da zadiši po bližini.

Oče, mati, Rok z družino, Gordana z družino

V SPOMIN

Kot žarek na nebu si žarel,
kot iskrica v očesu svetil,
kot sonce si sijal.

Pa vendar je usoda hotela,
da je tvoj žarek prezgodaj
zagrnila tema in iskrica ugasnila.

MARKU

Kdo si ti ta črna gospa, ki si nam vzela
našega dragega sina in brata.
Zakaj? Prosim povej, da bomo lahko razumeli.

VSI TVOJI
Preddvor, 14. junija 2005

izberi.si Mali oglasi poslej tudi na spletnem portalu Izberi.si!

Male oglase sprejemamo pri okencu na Zoisovi 1 v Kranju in telefonsko od ponedeljka do petka od 7. do 15. ure. Male oglase za objavo v petek sprejemamo do srede do 13.30, za torkovo številko pa do petka do 14.ure. Oglase lahko oddate po telefonih 04/201 42 47 ali 04/201 42 49, po faksu 04/201 42 13, po e-pošti malioglasi@g-glas.si, ali na spletnem mestu Izberi.si.

>> oglasi, označeni s to ikono, so objavljeni tudi na spletnem mestu www.izberi.si, kjer si lahko ogledate tudi slike in daljši opis oglaševanega predmeta ali storitve.

Gorenjski glas, d.o.o., Zoisova 1, Kranj

ANKETA

Počutijo se svobodne

VILMA STANOVNIK

Motoristi iz vseh koncev Gorenjske, Slovenije in Evrope so se minuli konec tedna zbrali v Žireh, kjer je domači moto klub Sairach pripravil že 7. srečanje vseh, ki uživajo v vožnji na dveh in treh kolesih.

Foto: Polona Mlakar Baldasin

Tone Hribar iz Tenetiš:

"Izpit imam že iz mladosti, prvi motor pa sem kupil pri petdesetih. Vožnja z motorjem je čisti užitek, ko okrog sebe čutiš veter, se počutiš svobodnega. Posebno če je lepo vreme."

Jani Švab iz Lesc:

"Motorist sem že petindvajset let, to imam v krvi. Na motor se usedem, če sem dobre volje, pa tudi če sem slabe, ker se nato vrnem dobre. Peljem se za sprostitev pa tudi za družbo."

Ida Možina iz Škofje Loke:

"Motoristka sem bila že v mladosti, izpit in svoj motor pa imam štiri leta. Med vožnjo pozabim na skrbi, pozabim na stres, kot da sem v drugem svetu. Enostavno se razbremenim in uživam."

Damjan Lavrenčič iz Žirov:

"Na motor se vsakič usedem z užitkom. Ni hitrost tisto, v čemer uživam, uživam v občutku svobode, enostavno se rad vozim in sem rad v družbi ostalih motoristov."

Tomas Sladžinski iz Prage:

"Motor vozim od malega, najprej sem imel 50-kubičnega, sedaj imam močnejšega. Vožnja je zame zabava, videl pa sem tudi že veliko sveta, dobil veliko prijateljev, tudi v Sloveniji."

Žulji družine za skupnost

Tončka Ahačič je dolgo pasla živino na Kofcah. Pri obnovi planšarije je pomagala tudi družina, ki je ostala praznih rok.

STOJAN SAJE

Podljubelj - Tončka Ahačič najbrž ni rojena pod srečno zvezdo. Dva od treh otrok sta gluha, zato se ni redno zaposlila. Moževi dohodki, ki je služil kruh v Gozdnem gospodarstvu, tovarni ZLIT in SGP Tržič, so bili skromni. Leta 1981 je na pobudo pašne skupnosti Podljubelj prevzela blagajniška in tajniška opravila. Čez tri leta je sprejela še ponudbo za pašo živine na planini Kofce.

"Takrat je bila planšarija slabo urejena. Star hlev je bil premajhen, zato je leta 1985 zadruga začela graditi nov hlev, ki je bil v dveh letih pod streho. Sin Izidor je pomagal pri obnovi starega hleva, kjer je montiral napeljavo za molžo. Pri gradnji je bilo veliko prostovoljnega dela. Svoje prihranke smo dajali tudi za material, hrano in pijačo. Ko so speljali vodo k hlevu, smo izdelali leseni in nato še betonski koriti. Leta 1991 smo sodelovali pri rušenju stare koče in izdelavi temeljev za novo kočo, ki je bila naslednjo jesen pod streho. Potem je sledila ureditev greznice in dveh stranišč v starem hlevu. Tudi v koči smo vsako leto kaj urejali, zato ni šlo brez prevozov z našim traktorjem in avtom," sta povedala **Tončka** in **France Ahačič** iz Podljubelja 197. Kot sta ugotovila, sta pustila žulje in denar na Kofcah. Tam jima je pomagala pri paši živine zlasti teta **Kati Meglič** z vnuki. Od sredine junija do sredine septembra so skrbeli za 60 in več govedi ter konjev. Ker so pašniki prostrani, je bilo treba dograjevati tudi ograje. Na planšarijo so prihajali izletniki, ki so želeli mlečne izdelke, žgance in zadnja leta tudi enolončnice. Pri Tončki so bili vselej dobrodošli in postreženi.

Tončka in France Ahačič gledata proti Kofcam, kjer sta prebila vrsto poletij.

"Lani so planino vrnili nekdanjim lastnikom in ustanovili agrarno skupnost Kofce. Na sestanku s kmeti in lastniki smo se sporazumeli, da ne bo sprememb pri paši. Žal ni prišlo do naslednjega sestanka in dogovora, kaj bo kdo delal. Januarja letos je agrarna skupnost zahtevala, naj vrnem ključe, prepovedala pa mi je tudi vstop v kočo. Vanjo niti nisem mogla, ker so zamenjali ključavnice. Vseeno so me obtožili, da sem pozimi povzročila škodo. Zaplenili so mi kuhinjsko opremo, ležišča in nekaj stolov. V hlevu sta ostala tudi naša cisterna in sod za vodo. Šele pred dnevi sem smela vzeti obleke, posodo in druge drobne stvari, ki so jih dali kar pred vrata. Ne zdi se mi prav, da smo toliko delali in ostali praznih rok," je potožila pastirica, ki je letos ne bo več na Kofcah.

NA KONCU

Novorojenčki

Gorenjci smo minuli teden v obeh gorenjskih porodnišnicah dobili 24 novih prebivalcev, od tega v kranjski 19 in v jeseniški 5.

V Kranju se je rodilo 9 deklic in 10 dečkov. Najlažji je bil eden izmed dečkov, ki mu je tehtnica pokazala 2.830 gramov. Najtežjemu dečku se je kazalec na tehtnici ustavil šele pri 4.650 gramih.

Na Jesenicah sta prvič zajokali 2 deklici, pridružili pa so se jima še 3 dečki. Najlažji je bil deček s 3.100 grami porodne teže, najtežja pa je bila deklica, ki ji je tehtnica ob prvem tehtanju pokazala 3.700 gramov.

TRSTENIK

Trstenik dobi poslovilne vežice

Predsednik krajevne skupnosti Trstenik Jože Lombar in župan mestne občine Kranj Mohor Bogataj bosta jutri popoldne ob 17. uri na Trsteniku odprla nov objekt. Trstenik je namreč dobil poslovilne vežice. **D.Ž.**

LOTO

Rezultati žrebanja 24. kroga Lota, 12. junija 2005:

Dobitna kombinacija: 10, 12, 16, 19, 25, 28, 38 in dodatna 15

Izžrebana LOTKO številka: 6, 5, 5, 0, 7, 0

Predvideni sklad 25. kroga za Sedmico 460.000.000 SIT.

Predvideni sklad 25. kroga za Lotko REKORDNIH 320.000.000 SIT.

Danes izšla
Kranjčanka

Brezplačno za občane in občanke Mestne občine Kranj

Gorenjski Glas WWW.GORENJSKIGLAS.SI

izberi.si Vseslovenski portal malih oglasov

Ena spletna stran, ki združuje 7 časopisov z vseh koncev Slovenije! Obiščite **www.izberi.si**, oddajte svoj mali oglas, oglejte si popolnejše oglase, sprehodite se po rumenih straneh in naj vas navdušijo kadrovski oglasi!
Brskanje po malih oglasih še nikoli ni bilo tako udobno.

vremenska napoved

Napoved za Gorenjsko

Danes, v torek, bo delno jasno in povečini suho. Jutri, v sredo, in četrtek bo spremenljivo do pretežno oblačno z občasnimi padavinami, predvsem plohami in nevihtami. V četrtek popoldne se bo od zahoda počasi zjasnilo.

Agencija RS za okolje, Urad za Meteorologijo

TOREK	SREDA	ČETRTEK
12/23°C	13/20°C	14/22°C

razuzdrila

PRILOGA GORENJSKEGA GLASA

Ker nas bodijo ansambli Vita, Rogač, Trio Dolj...

GLASBA

ANO UR'CO AL' PEJ DVEJ

Letošnji festival Večer slovenskih viž v narečju je bil že peti po vrsti. Zelo dobro se je odrezal tudi gorenjski ansambel Vita.

02

TELEVIZIJA

FATALNA ŽENSKA IN NJENE VLOGE

"Če hočeš narediti dober intervju, moraš z intervjuvancem preživeti vsaj eno noč," pravi televizijska igralka, novinarka in pisateljica Vesna Milek. Na sliki: V družbi Maria Galonička. / Foto: Tina Dolič

03

LJUDJE

JAHANJE PO SLOVENSKO

Vroči prizori, gola telesa, dobre mrhe. Čuki, 46 minut, sladek uvod do orgazmov in klobuki. Kaj imajo z vsem tem konji, pa vedo udeleženci tradicionalnega Lady piknika v Stožicah. / Foto: Tina Dolič

08

TOREK_14.6.2005

GLASBA

ANO UR'CO AL' PEJ DVEJ

Prvi gorenjski festival narodnozabavnih viž v narečju so na Škofjeloškem gradu organizirali leta 2001, čez dve leti pa so ga preimenovali v Večer slovenskih viž v narečju. Letos je festival potekal že petič in zelo dobro se je odrezal tudi gorenjski ansambel Vita.

Alenka Brun

Tokrat se je na vrtu Škofjeloškega gradu v večernih petkovih urah predstavilo enajst ansamblov s po dvema skladbama: eno po lastnem izboru in eno narečno. Nastopili so **Strici** iz Prekmurja, ki so se v tekmovalnem delu pomerili že lani, **Dinamika** iz Prlekije s prleškim narečjem, **Ansambel Jerneja Kolarja** iz Artič, ki se je na festivalu predstavil že pred leti, **Tamburaška skupina Dupljak** iz Fare v Beli krajini s kostelskim narečjem, **Vitezi celjski**, **Zreška pomlad**, **Mladi petelini** s Koroškega, **Pogum** iz Škocjana, ki se je predstavil z besedilom v gorenjskem narečju, stari znanci festivala tržaški ansambel **Ano ur'co al' pej dvej**, ter dva zastopnika z Gorenjskega konca **Vita** in **Tulipan**, katerega člani so ravno tako redni spremljevalci prireditve za obzidjem Škofjeloškega gradu.

Kot gostje večera so nastopili **Frajkinclarji**, ki so s svojim nastopom obeležili še eno od predstavljanj ob 10. obletnici njihovega delovanja. Njihov pevec **Srečko Zorko** je skupaj z **Majo Oderlap** poskrbel za šaljivi del veznega programa na festivalu, odigrala sta vlogi Josipine Turnograjske in njenega kočijaža Ferdinanda. Niti resnega dela scenarija pa je imela v rokah sodelavka Radia Sora **Saša Pivk Avsec**, ki je veliko pripomogla k organizaciji festivala že od samega začetka. Želja organizatorjev pa je tudi ta, da bi se v prihodnje voditelji vsako leto predstavili v drugem narečju.

Prvo nagrado strokovne komisije za izvedbo je na Večeru slovenskih viž v narečju prejel tržaški ansambel Ano ur'co al' pej dvej. / Foto: Tina Dokl

Poleg Vite je Gorenjce na festivalu zastopal fantovski trio s pevko, ansambel Tulipan. / Foto: Tina Dokl

Strokovno komisijo so na festivalu sestavljali Adi Smolar, Tomaž Tozon, Jože Kloboves, Marko Mihevc, Nataša Klinc Vybiralik in Franci Smrekar. Predsednik radijske komisije pa je bil Marjan Murko iz Radia Gorenc. Med ansamble je bilo podeljenih kar sedem nagrad in plaket. Nagrado za najboljše besedilo je tako prejela **Zreška pomlad**, katerega avtorja sta Vera Šolinc ter Domen Hren, prva nagrada strokovne komisije za izvedbo je šla v roke tržaškega **Ano ur'co al' pej dvej**, ki so za svojo skladbo prejeli še nagrado radijskih postaj Slovenije, srebrno plaketo strokovne komisije je prejela **Vita**, bronasto **Pogum**, ki je dobil tudi največ glasov s strani občinstva. Drugi po mnenju občinstva so bili **Vitezi celjski**, tretji pa ponovno jeseniška zasedba **Vita**.

ZLATA KOČIJA FORMULA 1

Jutri ob enajstih bo Dušan Dragojevič na Radiu Triglav pripravil že 500. oddajo Zlata kočija formula 1. Zimzeleni hiti se vrtijo že enajsto leto.

Urška Peternel

"Izteka se 499. oddaja Zlata kočija formula 1..." S temi besedami je minulo sredo malce pred pol dvanajsto zaključil svojo oddajo Dušan Dragojevič, že 33 let eden najbolj prepoznavnih glasov Radia Triglav Jesenice. In tako kot vsako sredo v zadnjih enajstih letih bo tudi jutri ob enajstih razveseljeval svoje zveste poslušalce z zimzelenimi hiti v jubilejni, že 500. oddaji Zlata kočija formula 1.

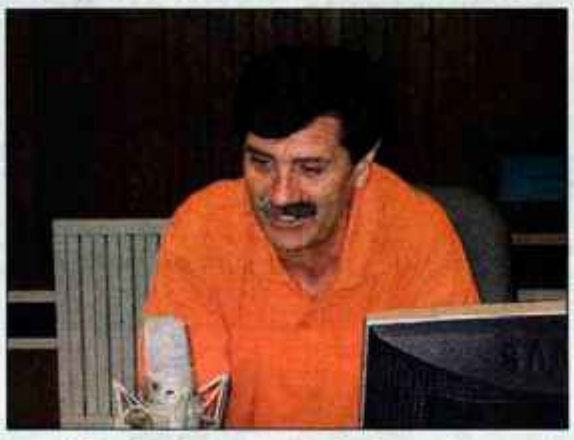

Kot pravi Dušan, se točnega datuma, kdaj je pripravil čisto prvo oddajo, ne spomni. Vsekakor pa jo pripravlja že enajsto leto, skorajda vsako sredo, z izjemo kakšne, ko je bil praznik ali ko je bil Dušan na dopustu. Začela se je sredi devetdesetih, potem ko je Dušan končal legendarno oddajo Stop - zelena luč, ki je bila ena najbolj poslušanih oddaj sploh in se je mnogi poslušalci še po dvajsetih letih spominjajo. Dušan je po krajšem premoru začel pripravljati novo oddajo, ki ji je dal ime Zlata kočija formula 1, kar naj bi ponazarjalo kontrast med preteklostjo in naglico sodobnosti. "To je oddaja starih hitov, ki jih je moja generacija poslušala v gimnazijskih časih, 30, 40, 50 let nazaj. To je glasba Presleyja, Beatlesov, Rolling Stonesov, Beach Boysov, Fatsa Domina ..." pripoveduje Dušan. V glavnem gre za tujo glasbo, spomni pa se tudi domačih hitov iz tistega časa. Oddaja je namenjena predvsem glasbi, Dušan se vmes le v stavku ali dveh spomni kakšnega glasbenika, obletnice, zgodovinskega dogodka. "S to glasbo želim spomniti starejšo generacijo na mladost, mlajšim pa prikazati glasbo, ki je ne poznajo," pravi. "To je pač lepa glasba!" dodaja. Odziv poslušalcev je velik, saj ga mnogi kličejo v službo in domov, si zaželijo kakšne melodije, padajo celo stave, kdo je izvajalec kakšne pesmi. In dokler bodo poslušalci klicali, Dušan obljublja, da bo oddajo še delal. Edino, kar ga ob tem žalosti, je, da mora ponavljati komade. Takšne glasbe, originalne, čuteče, pestre, namreč danes ni več, meni Dušan.

ČUKR

14. Gorenjsko prvenstvo harmonikarjev

Za družabni in glasbeno obarvan pretekli konec tedna v Besnici je poskrbelo domače turistično društvo. Začelo se je v petek zvečer z revijo narodnozabavnih ansamblov, nadaljevalo z ustvarjalnim sobotnim popoldnevom za otroke in zaključilo v nedeljo s tradicionalnim 14. Gorenjskim prvenstvom harmonikarjev. Absolutni zmagovalec, ki je dobil tudi nagrado občinstva "Zlato voščenko", je postal **Matjaž Kokalj** iz Ovsiš pri Podnartu, ki na diatonično harmoniko igra že dvanajst let.

Foto: Grega Fajdiga

Matjaž je bil skupni zmagovalec že v letih 1999 in 2000. Prijazni prvak ima vse lastnosti dobrega harmonikarja, saj vadi vsaj dve uri na dan. Poleg tega ima tudi dobro glasbeno podlago v teoriji, obiskuje Srednjo glasbeno šolo v Ljubljani.

V kategoriji do 12 let je slavil Tomaž Pustotnik, v kategoriji od 12 do 16 let je zmagal Matjaž Poljanšek, od 16 do 45 let Matjaž Kokalj, v kategoriji od 45 do 65 let je bil najboljši Tone Habjanič, nad 65 let pa Vinko Ušeničnik. V skupini gostje je zmagal Robert Kumše. Strokovni vodja tekmovanja **Janez Fabjan** je po tekmovanju, ki se ga je udeležilo kar 124 harmonikarjev, povedal: "Letošnje prvenstvo je bilo tako po številu kot po kakovosti nastopajočih rekordno. Skoraj tretjina prijavljenih tekmovalcev se je uvrstila v polfinalno tekmovanje za Zlato harmoniko Ljubečne." **S. K.**

Foto: Grega Fajdiga

30 dnevnih gjh!
WWW.RADIO-KRANJ.SI

GLASBENA LESTVICA

VSAK PETEK OB 16.00

1	**SHAKIRA FEAT. ALEJANDRO SANZ:** LA TORTURE
2	**CRAZY FROG:** AXEL F
3	**COLDPLAY:** SPEED OF SOUND
4	**MURAT & JOSE:** JA IN?
5	**JOANA ZIMMER:** I BELIEVE
6	**ELENA PAPARIZOU:** MY NUMBER ONE
7	**BORIS NOVKOVIČ:** VUKOVI UMIRU SAMI
8	**ALEKSANDER MEŽEK:** MIKLOVA ZALA
9	**AKON:** LONELY
10	**K-MARO:** CRAZY
11	**OMAR NABER:** KRASEN DAN
12	**JAKOB SVEISTRUP:** TALKING TO YOU
13	**SNOOP DOGG FEAT. C. WILSON AND JUSTIN TIMBERLAKE:** SIGNS
14	**FRENK NOVA:** IZGUBLJEN ZAKLAD
15	**VANILLA NINJA:** COOL VIBES
16	**KELLY CLARKSON:** BEHIND THESE HAZEL EYES
17	**SIMPLE PLAN:** WELCOME TO MY LIFE
18	**PATRICK NUO:** BEAUTIFUL
19	**ALENKA GODEC:** SONČEN DAN
20	**MAROON 5:** MUST GET OUT
21	**JACK JOHNSON:** SITTING WAITING WISHING
22	**ALYA:** ZVEZDA VEČERA
23	**DANIEL POWTER:** BAD DAY
24	**DESTINYS CHILD:** GIRL
25	**LEELOOJAMAIS & 6 PACK ČUKUR:** MORJE
26	**GWEN STEFANI:** HOLLABACK GIRL
27	**CRYSTAL KAY:** KOI NI OCHITARA
28	**BACKSTREET BOYS:** INCOMPLETE
29	**ŽANA & KOCKA:** TROFEJA
30	**ATB:** BELIVE IN ME

TELEVIZIJA, GLASBA

FATALKA IN NJENE VLOGE

"Če hočeš narediti dober intervju, moraš z intervjuvancem preživeti vsaj eno noč," pravi Vesna Milek.

Dominik Frelih

Vesna Milek se je preizkusila v veliko različnih vlogah. Bila je že gledališka igralka, televizijska voditeljica in novinarka. Njen erotični roman Kalipso je praktično razprodan, v knjižnici pa je zelo iskano branje. Morda bo kdaj izživela tudi želje iz otroških dni, ki so bile povezane s filmom, to je pisanjem scenarijev, filmske režije in igre.

V kateri vlogi ste se najbolje počutili?

"Ko sem stala na odru gledališča, recimo v kolumbijski Bogoti, kjer je bilo gledališče res pravi ritual, je bilo to posebno doživetje. Vse se je dogajalo zdaj in hkrati, kreativnost se je zlila z odzivnostjo publike. Pri televiziji je ta zamik daljši, pa tudi televizijsko moderiranje je neprimerljivo z igranjem v pravem gledališču. Pisanje pa je ... hm... lahko nekaj najlepšega, če se spustiš z vajeti in nekaj najbolj strašnega, če se mučiš s stavki in besedami."

Knjiga Kalipso, ki je prevedena tudi v hrvaščino, zbirka kolumn Brez filtra in nepregledno število člankov je vaš dosedanji opus. Načrtujete še kakšno knjigo?

"Načrtovala sem jo že pred nekaj leti, a se mi je posvetilo, da se knjige ne načrtuje. Vsaj pri meni ne gre tako. Ko te zgodba pokliče, ko je dovolj močna, ko se zbudijo značaji, šele takrat nastopi pravi čas. Prej ne. Zdaj nastaja zgodba z delovnim naslovom Zgodba o telesu, ki bo zunaj jeseni."

Nekoliko sem brskal po knjižnicah in videl, da so vaše knjige izposojane. Ste kaj ponosni na to?

"To pomeni, da knjiga živi. Je pa res, da mi je malo hudo, ker sama nimam nobenega izvoda več. Mislim, da ga bom morala od koga odkupiti, ali pa se bo založba morala odločiti še za tretji ponatis."

Ponavadi pisatelj deloma izhaja iz svojih izkušenj, deloma pa uporabi domišljijo in primere drugih. Kako izgleda pisati erotični roman? Koliko je lastnih izkušenj?

"Ne vem, kaj počne pisatelj ponavadi, jih pa o tem tudi sama sprašujem. In moram reči, da ima vsak pisatelj svoj princip, svoj način, kako se odpre materialu in ga spusti skozenj. Nekateri si več let delajo beležke, študirajo, pišejo zapiske in potem iz teh začne nastajati roman, pri drugih se to zgodi kot eksplozija, pri tretjih roman nastane kot snežena kepa, ki jo vališ po hribu. Kako je z erotičnim romanom, ne bi vedela, ker je v mojem romanu veliko manj erotike, kot v povprečnem slovenskem romanu. Veliko manj erotike, kot bi si jo želeli bralci. Je bil pa zato erotičen sam proces pisanja."

Foto: Tina Dokl

Nekateri vašemu Kalipsu očitajo, da se premalo dogaja.

"Nekateri Flaubertu očitajo, da ni natančno opisal oči Gospe Bovary, da so enkrat modre, drugič črne, tretjič zelenkaste. Kdo so ti "nekateri" in kaj naj bi se po njihovem "dogajalo" v romanu, mi morate povedati vi. Sicer pa, naj napišejo svojega."

Intervjuvate znane osebnosti iz mednarodnega kulturnega, umetniškega pa tudi estradnega življenja. Koliko časa vam vzame tak intervju?

"Odvisno, včasih dve noči, včasih štiri dni. Rade Šerbedžija je v Uni svoji filmski študentki novinarstva Sonji Savić v šali rekel: Če hočeš narediti dober intervju, moraš z intervjuvancem preživeti vsaj eno noč. Jaz se tega dosledno držim (nasmešek). Najprej z intervjuvancem preživim uro, dve ali tri v samem pogovoru, nato vsaj dve noči in dva dneva fiktivno, z njenim oziroma njegovim glasom, ko intervju snemam z diktafona in potem še, ko ga obdelujem na papirju."

Je s temi ljudmi težko priti v stik?

"Tiste, ki sem jih uspela dobiti pred moj diktafon, sem dobila preko osebnih poznanstev, naključij. Zdaj se dogovarjam za pogovor s Javierjem Bardemom, pa za tiskovno konferenco s Pedrom Almodovarjem, ki intervjujev "ena na ena" najbrž ne bo dajal."

Imate tremo?

"Po vseh teh letih pa res ne več. Trema nastopi, kadar delaš intervju z mednarodnim režiserjem, za katerega ti dajo na voljo deset minut, ki jih moraš ti raztegniti v pol ure, s tem, da intervjuvanca tako zanimiraš, da on vztraja, da se pogovarjata naprej, čeprav okrog tebe skačejo organizatorji in agenti in zahtevajo, da nehaš. Pri Benetonnovem ex fotografu Toscaniju sem se res počutila kot Šeherezada, ki se bori za vsako minuto pogovora. Iz petnajstih minut sem jih dobila petintrideset."

Kakšna neprijetna izkušnja do sedaj? Ste kdaj kaj kapitalnega zamočili?

"Tudi. Ampak ne vem, zakaj bi o tem govorila z vami."

ANKETA

ŠE VEDNO VROČA MIŠA

S.K., A.B., D.F.

Tipa oddaj, kot sta bila Sanjska ženska in Sanjski moški, na POP TV jeseni ne bomo gledali. Bodo pa predvajali prvi interaktivni resničnostni šov, ki se bo dogajal vsak dan na televiziji in kar 24 ur preko interneta. In v katerem boste lahko sodelovali prav vsi ?! Ker na POPu ostajajo še zaviti v skrivnost v zvezi z novo oddajo, smo se še enkrat vrnili k sanjski Miši, ki je burila slovensko javnost v spomladanskih mesecih. Kakšen vtis pa je pustila na znanih Slovencih?

Anja Rebek, družabna kronistka v oddaji Tistega lepega popoldneva:

"O sanjski ženski nimam mnenja, ker na Pop TV-ju nisem gledala niti enega nadaljevanja in z njo nisem prebrala niti enega intervjuja."

Max Modic, novinar Mladine:

"Miša name ni naredila nobenega vtisa, ker Sanjske ženske ne gledam. Resničnostni šovi brez oznake XXX me ne zanimajo."

Damir, slovenski sanjski moški:

"Sanjsko žensko Mišo sem spremljal. Verjetno sem eden redkih, ki lahko komentiram, saj sem bil sam v podobni situaciji. Miša je bila zelo odločna glede tega, kaj želi in hoče in do tega je imela pravico. Morda je preveč hitro odreagirala v določenih situacijah. Osebno sem jo spoznal in se mi zdi čisto simpatično in postavno dekle. Mislim pa, da je precej ambiciozna. Kako bi se odločil, če bi bila ona med kandidatkami v oddaji Sanjski moški? Težko rečem, zdaj sva se spoznala v čisto drugem kontekstu."

Foto: Tina Dokl

Nina Vidovič, novinarka Pop In:

"Sanjsko žensko sem spoznala zasebno in službeno. Je pa res, da sem gledala le prvi del oddaje in nisem videla tistega dela, kjer naj bi izpadla v slabši luči. Po drugi strani jo je pa treba tudi razumeti, saj ljudje mislijo, da je oddaja samo tisto, kar je bilo prikazano. V resnici je veliko več, po deset ali več ur snemanja na dan, vsi so utrujeni, tečni, lačni in seveda se lahko zgodi, da komu 'film poči'. Sama imam z Mišo dobre izkušnje."

NAGRAJENCI NA KONCERT VANESSE MAE

Izžrebali smo pet bralcev, ki bodo prejeli po dve vstopnici za koncert Vanesse Mae in ki so na vprašanje "Kateri instrument igra Vanessa Mae?" pravilno odgovorili "Na violino." Koncert bo v sredo, 15. junija, ob 21. uri v ljubljanskih Križankah, vstopnice pa podarja organizator, podjetje Vinyl. Nagrajenci so: **Sabina Loparnik, Mateja Murnik, Kristina Rajgelj, Monika Noč** in **Lenart Rupar**. Vstopnice boste prevzeli z osebnim dokumentom na blagajni pri g. Bojanu Rojku.

OD 1-5 gledali so in ocenili

Jože Bogataj, župan občine Gorenja vas - Poljane

Najšibkejši člen (TVS 1)

Plus: Kviz se mi zdi zanimiv, pogosto je treba pokazati veliko znanja.

Minus: Samo eden dobi denarno nagrado, vsi ostali pa domov odidejo praznih rok. Mogoče bi bilo bolje, da bi glavno nagrado razdelili med več najboljših tekmovalcev.

1 2 3 **4** 5

Zmagovalna kombinacija ... adijo inflacija!

Hranilna knjižica s protiinflacijsko obrestno mero – kombinacija, s katero inflacija vašim prihrankom ne bo mogla do živega! Obenem pa vas v paketu Optimus do 30. 9. 2005 čaka še brezplačna odobritev prvega limita, brezplačna letna članarina za izbrano kreditno kartico, brezplačna pristopnina k spletni banki in brezplačne vzpostavitve trajnikov ter direktnih bremenitev.
Splača se vam pravočasno preusmeriti plačo!

Bank Austria Creditanstalt

Bank Austria Creditanstalt d.d. Ljubljana, Šmartinska 140, Ljubljana

KULTURA

KULTURNE PRIREDITVE

KRANJ

Zlati APZ France Prešeren

Pretekli konec tedna je bil izjemno uspešen za Akademski pevski zbor France Prešeren iz Kranja, saj je na 33. pevskem festivalu v Olomoucu na Češkem prejel dve zlati medalji. Med 170 udeleženimi zbori iz 16 držav je zbor pod vodstvom dirigenta Primoža Kerštanja nastopil v dveh kategorijah. V kategoriji "Duhovne, gospel in jazz glasbe" so osvojili vseh 100 točk in zlato medaljo, z 90 točkami pa so si prav tako zlato medaljo prislužili v kategoriji "superior mešani zbori". I.K.

BLED

Danes začetek svetovnega kongresa PEN

S prihodom delegatov in drugih udeležencev se bo danes na Bledu začel 71. Svetovni kongres mednarodnega PEN, ki bo deloma potekal tudi v znamenju štiridesetletnice prvega kongresa, ki ga je organiziral Slovenski center PEN. Program letošnjega srečanja se bo danes začel s sejo Fundacije Mednarodnega PEN in odprtjem razstave Trubarjev sklad v Hotelu Golf, na Blejskem gradu pa bo župan Bleda Jože Antonič na sprejemu pozdravil udeležence. Do ponedeljka, 20. junija, se bodo na Bledu in v Ljubljani zvrstila številna predavanja okrogle mize, predstavitve in literarni večeri. Ob uradnem odprtju kongresa bo uvodni nagovor z naslovom Mavrica je naš simbol ali jezik kot blagoslov imel znani pisatelj iz Trsta, Boris Pahor, v nadaljevanju pa se bodo vsak dan vrstile okrogle mize z aktualnimi temami, prva z naslovom Babilonski stolp - Prekletstvo ali blagoslov?, Literatura kot zaščitnica kulturne krajine in jezik miru - Literatura kot lingua franca. V okviru kongresa bodo v petek ob 17. uri na sedežu slovenskega PEN v Ljubljani odkrili tudi spomenik Miri Mihelič, nekdanji predsednici slovenskega in podpredsednici Mednarodnega PEN. I.K.

Bogat spremljevalni del PEN-a

Posebej zanimiv je tudi spremljevalni program, v katerem se bodo vrstile predstavitve in literarni večeri. Tako se bo širša javnost v sredo ob 20. uri v Klubu Cankarjevega doma lahko srečala z letošnjim gostom PEN Artom Paasalinno, finskim pisateljem, katerega romani so v zadnjih letih navdušili tudi Slovence, naslednji dan ob 18. uri bo v Knjigarni Konzorcij v Ljubljani večer z avtorjem knjige Poslednji samorog, ameriškim pisateljem Petrom S. Beaglom (v soboto ob 16.30 tudi na Bledu), v petek ob 10. uri bo v Golf hotelu na Bledu predstavitev knjige Mire Mihelič Pridi moj mili Ariel v angleščini ... Srečanje se bo zaključilo v ponedeljek, 20. junija. I.K.

TRŽIČ

Predstavitev knjige Marije Ahačič - Pollak

Foto: Gorazd Kavčič

Danes zvečer ob 19. uri bo v Galeriji Ferda Mayerja v Tržiču predstavitev knjige Marije Ahačič - Pollak Nitke življenja (Martinčkovi iz Tržiča). Odlomke iz knjige bo prebiral dramski igralec Tone Kuntner, nekaj pesmi bo zapela avtorica knjige, spored pa bo povezovala Marjeta Žebovec. V sredo ob 11. uri bo predstavitev tudi v dvorani Slovenskega etnografskega muzeja v Ljubljani. I.K.

TRŽIČ

Koncert pevcev Glasbene šole

Jutri, v sredo, ob 19. uri bo v dvorani Glasbene šole Tržič koncert pevskega oddelka šole. Pod mentorstvom Jake Jeraša bodo ob klavirski spremljavi Marje Ashamalle nastopili Špela Srečnik, Alenka Perkman, Iztok Vrečko, Klemen Torkar in Anja Jovanović. I.K.

SLIKARJI V SPOMIN LIPOVCU

Več kot dvajset umetnikov iz vse Slovenije se je zbralo na slikarskem srečanju v spomin Dušanu Lipovcu.

Jasna Paladin

Slikarska kolonija pod naslovom Srečanje slikarjev iz vse Slovenije, katere zamisel se je v Kamniku porodila že pred tremi leti, se je minuli konec tedna le zgodila, a v povsem drugačnem tonu, kot je bilo načrtovano. Udeleženci so srečanje namreč posvetili kamniškemu akademskemu slikarju **Dušanu Lipovcu**, idejnemu vodji in glavnemu organizatorju vseslovenskega srečanja slikarjev, ki je pred dobrima dvema tednoma nenadoma umrl. "Seveda se je porodila dilema, ali naj projekt po vsem tem sploh speljemo do konca. S povabljenimi slikarji, njegovimi prijatelji, smo se nato odločili, da srečanje vseeno bo. Dušan bi si to zagotovo želel," je povedal **Miha Resnik**, ki je skupaj z Lipovcem pripravljal to likovno kolonijo.

O pomenu in kakovosti Lipovčevega ustvarjanja je ob začetku slikarskega srečanja spregovoril priznani likovni kritik Mirko Juteršek. "Dušan Lipovec je Kamniku, kjer je s svojim slikarstvom, svojo širino in ustvarjalnostjo predstavljal steber umetnosti, zapustil zelo veliko in mesto bi to moralo znati izkoristiti," je poudaril ter ob tem pohvalil organizacijo srečanja temu umetniku v spomin. Tokrat pa ni ostalo le pri slikanju in druženju, saj so srečanje, ki naj bi postalo tradicionalno, slikarji še nadgradili. Obogatili so ga namreč z ustanovitvijo posebnega sklada akademskega slikarja Dušana Lipovca za pomoč mladim likovnikom. Dela, ki so jih na tem srečanju ustvarili mnogi priznani slikarji, bodo v septembru namreč prodali na dražbi, še prej, predvidoma 19. avgusta, pa bodo slike razstavljene še v galeriji Veronika v Kamniku.

Slikarji so ustvarjali svojemu prijatelju v spomin. / Foto: Gorazd Kavčič

V slogu ene od poslednjih želja Ivane Kobilce - "Barve dajte Jakopiču!", so barve in slikarski pribor, ki ga je Dušan Lipovec še nedavno uporabljal, podarili najmlajšemu udeležencu slikarskega srečanja, nadarjenemu kamniškemu umetniku Matevžu Sterletu.

SLOVENIJA V OČEH UMETNIKOV

Knjiga z naslovom Žuborenje Slovenije je drugačna monografija, saj Slovenijo in njene ljudi predstavlja skozi literaturo in likovno umetnost.

Igor Kavčič

Knjiga s pomenljivim naslovom *Žuborenje Slovenije*, ki je izšla pri založbi Jasa, je zanimiva, nekoliko posebna, zagotovo pa netipična monografija o Sloveniji. Pripoved o tem majhnem koščku sveta in o nas ljudeh, ki živimo na njem, je zasnovana na svojevrsten način, saj je našo lepo deželo skozi svoja dela na različne načine podoživljajo umetniki, literati in likovni ustvarjalci. "**O lepoti Slovenije govorijo tisti, ki lahko začutijo sozvočje vseobstoječega in ga skozi literarno besedilo ali likovno podobo približajo človeku,**" razmišlja urednik knjige **Anej Sam** in dodaja, da je ta motiv združil avtorje različnih generacij iz vseh krajev Slovenije, tako neznane mlade talente kot že uveljavljene avtorje. V knjigi med drugim najdemo pesmi ali krajša besedila piscev, kot so Ciril Zlobec, Aleš Debeljak, Neža Maurer, Ivan Sivec, Franjo Frančič, Jože Hudeček, Lojze Kovačič, Kajetan Kovič, Bogdan Novak, Miha Remec, Vladimir Kavčič, Feri Lainšček ..., vsega skupaj več kot 60 avtorjev. Bogat likovni del knjige je uredila **Tatjana Pregl Kobe**, ki je k tekstom namenila dela več kot trideset slikarjev, med njimi tudi znanih imen, kot so France Mihelič, Vladimir Makuc, Franc Novinc, Nikolaj Beer, Savo Sovre, Tomaž Kržišnik, Lojze Spacal, Klementina Golija, Valentin Oman, Huiqin Wang, Jože Tisnikar, Klavdij Tutta, France Slana ...

Vsak izmed avtorjev bralca na svoj način popelje skozi del Slovenije, ki ga je na neki način zaznamoval ali je zanj poseben. Ne gre za klasične opise narave in okolice, gre za njihova notranja doživetja. Po mnenju urednika knjige so umetniki tokrat posredniki v bralčevem zavedanju lepot, ki jih ima Slovenija, in duha, ki ga imamo v sebi ljudje. Kraji, o katerih pišejo ustvarjalci, si na več kot tristo straneh sledijo po abecednem vrstnem redu. V poplavi komercialnih monografskih izdaj je *Žuborenje Slovenije* zagotovo osvežitev v tovrstnem žanru, hkrati pa bržkone kar drži urednikovo razmišljanje, da se nam bo z vsakim prebranim besedilom in opazovanjem podobe zazdelo, da smo se pravkar vrnili iz nekega prijaznega kotička Slovenije.

KINO, RADIO

Dominik Frelih

MESTO GREHA *****

akcijski triler
Priporočamo ogled nad 18 let.
Režija in scenarij: Robert Rodriguez, Frank Miller
Igrajo: Josh Hartnett, Marley Shelton, Bruce Willis, Jaime King, Jessica Alba, Maria Bello, Kate Bosworth, Jason Douglas, Carla Gugino, Brittany Murphy, Mickey Rourke, Nick Stahl, Makenzie Vega, Katherine Willis, Elijah Wood, Benecio del Toro, Clive Owen, Rosario Dawson, Michael Clarke Duncan

To je mesto, ki ga naseljujejo pokvarjeni, razočarani in vsega hudega vajeni ljudje. Surovo, temačno, nekaterim pa domače. Sprijenci, policaji, prostitutke, kriminalci. Maščevanje in odrešitev. Med njimi pa so tudi uživači, junaki in ljudje nekaj vmes. Spremljamo tri zgodbe iz Mesta greha. Marvin je otrdeli ulični pretepač. Njegova vrsta je že davno izumrla. Neke noči v hotelsko sobo pripelje prostitutko. Naslednje jutro, ko se zbudi, ona leži na postelji mrtva. Odloči se poiskati njenega morilca in ob tem zadene ob nepričakovano velike ovire. Dwight je fotograf, ki skuša pozabiti pretekle težave, toda te kar same rinejo za njim. Skuša zaščititi ženske in pri tem ubijejo policaja. Sedaj imajo na vratu celo policijo. John pa je še zadnji pošteni policaj, ki skuša zaščititi dekletce in mora zato v ječo.

Film je posnet po stripu, ki pa sta ga režiserja Miller in Rodriguez mojstrsko upodobila v črno beli na pol fantazijski tehniki, ki se mestoma bori z realnostjo, sicer pa v glavnem ostaja v polrealnem svetu. Vtis stripa nas ne zapusti cel film. Odrezani dialogi, stilizirana igra in velika vizualna inovativnost je stalnica filma, ki pa je zelo krut, zato ga ne priporočam mlajšim gledalcem. Zgodbe so včasih nekoliko zmedene, nekoliko se prepletajo in ves čas ni točno jasno, kaj se pravzaprav dogaja. Priznati je treba pa, da je režiser mojstrsko upodobil temačnost in krvoločnost.

ROBOTI *****

Dominik Frelih

družinska animirana pustolovščina
Priporočamo ogled nad 7 let.
Režija: Chris Wedge, Carlos Saldanha
Igrajo: Ewan McGregor, Halle Berry, Mel Brooks, Greg Kinnear...

Animirani film govori o mladem robotu, ki se gre izumitelja in gre v veliko mesto, kjer skuša nekaj postati. Pri tem odkrije, da ni več starih idealov poštenosti in da skuša zavladati hudobni nadgrajeni robot. Takoj se sistemu postavi po robu in pridobi prijatelje, s katerimi rešijo svet.

Zelo dobra animacija, zgodba je sicer zabavna, ampak klišejska. Ravno pravšnja za družinsko komedijo.

Sinhronizacija v slovenščino niti ni tako slaba zadeva, čeprav še vedno mislim, da bi gledalci morali imeti izbiro.

Domiselnost odlikuje ta film in lahko se nasmejimo marsikateri posrečeni potezi ustvarjalcev. Prijetna komedija.

KINO SPORED

KINO PODJETJE KRANJ

KINO CENTER

Torek, 14. junija
18.30 in 21.00
TALEC, amer. akc. krim. tril.
Sreda, 15. junija
18.30
ROBOTI, amer. anim. kom.
20.30
TALEC, amer. akc. krim. tril.
Četrtek, 16. junija
18.00 in 20.30
BATMAN: NA ZAČETKU, amer. dom. akc. tril.
Petek, 17. junija
17.00, 19.30 in 22.00
BATMAN: NA ZAČETKU, amer. dom. akc. tril.
Sobota, 18. junija
17.00
ROBOTI, amer. anim. kom.
18.30 in 21.00
BATMAN: NA ZAČETKU, amer. dom. akc. tril.
Nedelja, 19. junija
17.00
ROBOTI, amer. anim. kom.
18.30 in 21.00
BATMAN: NA ZAČETKU, amer. dom. akc. tril.
Ponedeljek, 20. junija
18.00 in 20.30
BATMAN: NA ZAČETKU, amer. dom. akc. tril.

KINO STORŽIČ

Torek, 14. junija
18.30
ROBOTI, amer. anim. kom.
20.30
BRATA V VOJNI, prem. ep. voj. drame
Sreda, 15. junija
Ni kinopredstav!
Četrtek, 16. junija
19.00
MOJ KUŽA, nem. ang. mlad. druž. film
21.00
TALEC, amer. akc. krim. tril.
Petek, 17. junija
17.00
ROBOTI, amer. anim. kom.
19.00
MELINDA IN MELINDA, amer. kom.
21.30
TALEC, amer. akc. krim. tril.
Sobota, 18. junija
18.00
MOJ KUŽA, nem. ang. mlad. druž. film
20.00
TALEC, amer. akc. krim. tril.
Nedelja, 19. junija
16.00
MOJ KUŽA, nem. ang. mlad. druž. film
18.00
MELINDA IN MELINDA, amer. kom.
20.30
TALEC, amer. akc. krim. tril.
Ponedeljek, 20. junija
19.00
ROBOTI, amer. anim. kom.
21.00
MELINDA IN MELINDA, amer. kom.

KINO ŽELEZAR, JESENICE

Petek, 17. junija
18.00 PROPAD, voj. drama
20.30 NEBEŠKO KRALJESTVO, zgod. ep. spekt.
Sobota, 18. junija
18.00 NEBEŠKO KRALJESTVO, zgod. ep. spekt.
20.30 PRIPAD, voj. drama
Nedelja, 19. junija
18.00 PROPAD, voj. drama
20.30 NEBEŠKLO KRALJESTVO, zgod. ep. spekt.

KINO SORA ŠKOFJA LOKA

Petek, 17. junija
19.00 NEBEŠKO KRALJESTVO, zgod. spekt.
Sobota, 18. junija
18.30 OTROK IN ŽELJOZAVER, druž. kom.
20.30 NEBEŠKO KRALJESTVO, zgod. spekt.
Nedelja, 19. junija
18.30 OTROK IN ŽELJOZAVER, druž. kom.
20.30 NEBEŠKO KRALJESTVO, zgod. spekt.

KINO ŽIRI

Sobota, 18. junija
20.30 PREVAJALKA, amer. pol. tril.
Nedelja, 19. junija
20.30 PREVAJALKA, amer. pol. tril.

KINO ŽIRI

Petek, 17. junija
21.00 CONSTANTINE, znan.-fant. akc. tril.
Sobota, 18. junija
19.00 DALTONI, kom.
21.00 CONSTANTINE, znan.-fant. akc. tril.
Nedelja, 19. junija
19.00 CONSTANTINE, znan.-fant. akc. tril.
21.00 DALTONI, kom.

WWW.GORENJSKIGLAS.SI

SMS nagradna igra

Kino Center in Gorenjski glas

V ameriškem kriminalnem trilerju Talec igra znani igralec Bruce ...?

vpiši geslo KINO odgovori, pripiši svoje ime in priimek pošlji SMS na številko 031/69-11-11 - in morda prejmeš darilo

Med pošiljatelji, ki bodo pravilno odgovorili na vprašanje, bomo izžrebali tri prejemnike po 2 vstopnic za ogled kateregakoli filma v dneh od torka, 21. 6. 2005, do nedelje, 26. 6. 2005, v kinu Center v Kranju.

V nagradni igri lahko sodelujete z enim sms-om z vsake telefonske številke. Odgovore bomo zbirali do četrtka, 16. 6. 2005, do 12. ure.

Rezultati bodo objavljeni v Gorenjskem glasu, v torek, 21. 6. 2005, nagrajenci bodo obveščeni tudi po telefonu, vstopnice pa prevzamejo z osebnim dokumentom pred predstavo.

Izžrebani nagrajenci SMS nagradne igre so: Mateja Krnicar, Eva Fojkar in Marija Žitnik. Veliko užitkov ob ogledu izbranega filma v Kinu Center v Kranju.

www.gorenjskiglas.si

RADIJSKI SPOREDI

RADIO KRANJ 97,3 Mhz

Torek ob 9.20: temo dneva namenjamo gradbeništvu. Vabimo vas, da s svojimi vprašanji strokovnjaku pomagate oblikovati vsebino pogovora. Malo po 16. uri vam bomo obširno predstavili štiri tedne festivalskega dogajanja v Kranju z mednarodno udeležbo in multikulturni repertoar tudi za najzahtevnejše okuse -Festival Carniola.
Sreda ob 9.20: spet bomo potrkali na vrata brniškega Aerodroma, po 13. uri pa se nam bo v studiu pridružil župan občine Cerklje Franc Čebulj.
Četrtek ob 9.20: vabimo k poslušanju in sodelovanju vse, ki jih zanima trgovanje z vrednostnimi papirji. V petek ob istem času pa vam bomo spet dali idejo za kakšen zanimiv izlet in obujali spomine na sobotnega, na katerega smo popeljali nagrajence oddaje Gremo na potep. Obiskali smo Devinski grad, se sprehodili po Trstu in izlet zaključili v Sečoveljskih solinah.

RADIO SORA 91,1 Mhz

Torek ob 9.00 uri: Aktualno. Škofjeloška Jelovica v teh dneh praznuje, in sicer 50 let podjetja in 100 let lesarstva na Škofjeloškem. Ob tej priložnosti smo pred mikrofon povabili direktorico Jelovice mag. Marijo Slovnik.
Četrtek ob 19.00 uri: Vandranje s harmoniko. V petek zvečer je Radio Sora, ob sicer lepem, a mrzlem vremenu, uspešno izpeljal že 5. večer slovenskih viž v narečju. Reportaži s festivala boste lahko prisluhnili v tokratnih četrtkovih vandranjih.
Petek ob 11.30: Dogodek, ki odmeva. V petkovem iztekajočem se dopoldnevu boste, tako kot vsak teden, ponovno glasovali za najboljši, najodmevnejši, najžlahtnejši, najboljši, skratka NAJ dogodek, ki zares odmeva v naših krajih.
Vsak dan ob 14.00 uri: Dober dan, Gorenjska. V osrednji informativni oddaji boste izvedeli vse, kar se novega dogaja tako na Škofjeloškem kot celotnem Gorenjskem.

RADIO TRIGLAV 96,00 Mhz

Torek ob 13.00 uri: Okrogla miza o Splošnih knjižnicah na Zgornjem Gorenjskem.
Sreda ob 11.00 uri: 500 oddaja Zlata kočija formula ena, v kateri vrtimo stare, a še vedno lepe hite.
Četrtek ob 8.05 uri: v oddaji Zdrav način življenja bomo govorili o tem, kako razpoznati in obvladati stres.
Četrtek ob 13.10: v Kamnu spotike se bomo dotaknili problematike ločevanja odpadkov v občini Jesenice.
Nedelja ob 13.00 uri: Nedeljski gost bo dr. Peter Vencelj.

RGL 100,2 Mhz

Vsak delavnik lahko poslušalci sprašujete v oddaji "Jutro je lahko tudi takšno".
Od ponedeljka do petka ob 11.30: v oddaji "Vaše mnenje o" skupaj s poslušalci komentiramo aktualno temo, medtem ko od ponedeljka do petka ob 15. uri zberemo najodmevnejše dogodke doma in po svetu.

MULARIJA

VPRAŠAJTE NARAVNOST

Ali se pri šestletnem otroku, ki gre jeseni v šolo, lahko prepozna disleksija?

Disleksija je stanje, pri katerem se pojavljajo težave pri branju, pisanju in črkovanju. Težave pri disleksiji so nevrološko pogojene in se pokažejo pri pridobivanju in zavedanju maternega jezika. Nekateri znaki za odkrivanje otrok s specifičnimi učnimi težavami v predšolskem obdobju so: težave pri prepoznavanju glasov v besedi, rimanju, iskanju besed na določen glas, težave pri hitrem poimenovanju znanih objektov (imen, barv), težave pri priklicu simbolov, težave v povezavi števke s količino in drugi. V primeru, da so vas že v vrtcu opozorili na morebitne težave, vam svetujemo obisk Dispanzerja za mentalno zdravje, kjer otroke pregledajo in po potrebi tudi vodijo. Posamezni znaki disleksije pa se v zgodnjem obdobju lahko tudi še prekrivajo z dozorevanjem posameznika in težave, ki nastajajo v določenem obdobju, kasneje preidejo same od sebe. Več informacij o disleksiji lahko dobite na: društvo.bravo@guest.arnes.si

SKUPINA SVETOVALNIH DELAVK OSNOVNIH ŠOL

OTROŠKA PERESA

Rime

Skozi vas,
mimo nas,
je šlo za las,
ker smo preveč pritiskali na gas.

Žan Bozovičar Pintar
OŠ Ivana Groharja, Škofja Loka

VESELA ŠOLA NE GRIZE

V nedeljo je bila podelitev priznanj državnim prvakom iz znanja Vesele šole. Med njimi sta tudi Tajda Perne in Anže Lokar.

S. Kovačič in A. Hartman

V Cankarjevem domu v Ljubljani so v nedeljo podelili priznanja državnim prvakom iz znanja Vesele šole. Za ta naslov se je potegovalo skoraj 4000 veselošolcev, več kot 80 odstotkov vseh točk in s tem naziv državnega prvaka je prejelo 554 tekmovalcev. Med njimi sta bila tudi tretješolca osemletke, **Tajda Perne** iz Osnovne šole Stražišče in **Anže Lokar** iz Podružnične šole Simona Jenka Primskovo v Kranju.

Anže Lokar

Tajda Perne

Kako sta se pripravljala na tekmovanje?

Tajda: "Vsaj dva tedna sem porabila za učenje, že pred tem sem v Pilu brala priloge o Veseli šoli."

Anže: "Sproti sem bral priloge, potem pa sem se učil še kakšen teden dni pred tekmovanjem."

Zakaj sta se pravzaprav prijavila?

Tajda: "Obiskovala sem krožek Vesele šole, za tekmovanje pa me je prepričala mami, ker je tudi ona pogosto tekmovala iz Vesele šole. Povedala mi je, da je to zelo zabavno."

Anže: "Prijavil sem se iz radovednosti. Takšno preverjanje znanja je čisto v redu, saj nič ne grize, pa še koristno je. Veliko sem izvedel, kaj se je dogajalo v zgodovini."

Pri katerem vprašanju sta se na državnem tekmovanju najdlje zadržala?

Tajda: "Pri matematični nalogi, v kateri je bilo treba izračunati, kolikšne dolžine prevozijo avto, kolo in motor."

Anže: "Jaz pa sem najdlje razmišljal o tem, kaj je pisalo na faraonovi krsti."

Katero vprašanje pa je bilo najlažje?

Tajda: "Imeli smo slike ladje, pletne in čolna, med katerimi smo morali prepoznati pletno."

Anže: "Katere vrste kis je najbolj zdrav."

Kakšni pa so bili odzivi okolice?

Tajda: "Doma so kar vpili od veselja."

Anže: "Sošolci so mi čestitali. Oče je bil na službeni poti in me je večkrat poklical po telefonu ter mi vedno znova čestital. Učiteljica Veronika je pa rekla, da naj bom še naprej tako priden."

Ali tekmujeta tudi na drugih področjih?

Tajda: "Udeležila sem se tekmovanj Računanje je igra, matematičnega tekmovanja Kenguru in Cambridge testa. Najraje tekmujem iz angleščine."

Anže: "Jaz pa imam najraje tekmovanja iz matematike."

Kje bosta preživela težko pričakovane počitnice?

Tajda: "Starši so mi obljubili, da bomo šli v Gardaland, če bom šolsko leto zaključila z odličnim uspehom. Poleti pa gremo na morje."

Anže: "Počitnice bom preživel na morju, družil se bom s prijatelji, šli bomo tudi na kakšen kolesarski izlet."

Za konec zastavita eno vprašanje iz testa Vesele šole še našim bralcem!

Tajda: "Ali si smemo stiskati mozolje?"

Anže: "Kateri zgodovinski predmet so našli v Blejskem jezeru?"

Dan smeha

Prejšnji teden so v Vrtcu Kekec v Kranju zaključili Kekčeve delavnice in projekt Dan smeha. Otroci so skupaj s starši pridno ustvarjali, vsi pa so nestrpno pričakovali prihod čarovnika, ki so se mu resnično nasmejali in načudili. Mitja Skok iz Kranja je skupaj s triletno hčerko Patricijo izdelal verižico, zapestnico in rožico. "Tovrstne delavnice se mi zdijo super. Nič ne bi imel proti, če bi jih organizirali bolj pogosto," je dejal Mitja, mala Patricija pa je bolj uživala v čarovnikovih vragolijah. "Pričaral je ptička in zajčka," je še dodala. Tudi Luka Badalič je bil zelo navdušen nad čarovnikom. "Poleg tega pa sem izdelal tudi rožico, gosenico in robota. Sploh ni bilo težko, saj mi je pomagala mama," pravi Luka. **A. H.**

Otroška plesno gledališka predstava Mačke

V ponedeljek, 20. junija ob 19. uri bo v Kulturnem domu v Predosljah premiera otroške plesno gledališke predstave Mačke. Nastopili bodo otroci iz Kulturnega društva Qulenium iz plesne skupine Sončki, ki so stari med 7 in 9 let. Njihova mentorica je Saša Lončar. **S.K.**

Plesna skupina XS, ki deluje v okviru KD Qulenium, s točko Mikroorganizmi (Foto: Tina Dokl)

TISOČ UGANK ZA MALČKE

Tokrat vam Franc Ankerst zastavlja naslednjo uganko:

Vse ima kot hiša,
okna, vrata, streho,
zraven še kolesa,
da zbeži na cesto.

Ugotovite pravilen odgovor in nam najkasneje do petka pošljite SMS z vsebino **ug+rešitev+ime in priimek** na številko **031/691 111.** Izžrebali bomo nekoga, ki bo prejel lepo knjižno nagrado, ime nagrajenca pa bomo objavili prihodnji torek.

Pravilna rešitev uganke, ki smo vam jo zastavili prejšnji teden, se glasi **akvarij.** Srečna nagrajenka je **Pija Fojkar** iz Poljan.

POLONA PEGAN

MONTY

Ko sanje postanejo resničnost

23

"Ja, kul! Komaj čakam. Do takrat se pa lepo imej in misli kaj name!"

"Veš, da bom!" Poslovila sta se in zveza je bila prekinjena. Monty se je obrnila k Sally in ji do potankosti razložila, kaj ji je povedal Jack. O njegovem opravičilu ter o zabavi. Tudi Sally je bila navdušena nad novo zabavo. Najbolj pa jo je veselilo to, da bo zopet s svojim ljubim Dreyem.

"Ampak Monty, ali nisi danes dogovorjena s Seanom?" se je takoj spomnila Sally.

"Ja, sem, ampak do takrat se bova že vrnila, saj sem z njim dogovorjena že ob pol šestih."

"A tako. Samo da se ti bo izšlo. In glej, da te ne bo videl Jack ali pa kdo od njegovih prijateljev. To bi pokvarilo ves večer (če bi te Jack sploh še hotel videti. Pojdita raje na kakšno samotno obalo."

"Imaš kar prav. Ampak vseeno se ne bom obremenjevala s tem, saj sem Jacku povedala, da mi bo moral pustiti svobodo in da bom še vedno imela Seana za prijatelja. S tem se bo moral kar sprijazniti," ji je ugovarjala Monty.

"Potem je pa vse kul," je bila vesela Sally. Dekleti sta se pogovarjali, kako bo zvečer na zabavi, kdo vse bo tam in še in še. Čas je hitro minil in Monty se je malo čez peto uro popoldne odpravila proti mestu, kjer je bila dogovorjena s Seanom.

Tom in Claire sta se po pustem kosilu in počitku zopet odpravila iskat Monty. Prečesala sta vse poti od svojega doma do obale, a brez uspeha. Vsa utrujena in žejna sta se usedla v topel pesek na obali. Tom je tako kot po navadi nergal glede Monty in njene nehvaležnosti ter Claire povzročal močne glavobole. Za seboj sta zaslišala konjski topot. Ozrla sta se ter se zdrznila, ko sta videla postavnega policista na konju. Vedela sta, da policist nič ne ve o njunih nečednih poslih, a vseeno ju je spreletel nelagoden občutek. Oba sta si oddahnila, ko je odšel dalje po poti. Zazrla sta se v morje. Oba sta bila enakih misli: kaj se bo zgodilo z njima, če ne najdeta Monty? Odgovor na to vprašanje sta oba dobro poznala. Zato sta se, kakor hitro sta mogla, pobrala s plaže ter nadaljevala iskanje.

Ko je Monty prišla na dogovorjeno mesto, jo je tam že čakal Sean s svojo psičko Riko. V pozdrav sta se nasmehnila drug drugemu. Sean je predlagal, da si najprej kupita sladoled, potem pa gresta na sprehod. Monty je bila ta ideja všeč, zato sta stopila v prvo trgovino in si priskrbela sladoled. Iz trgovine sta se odpravila dalje po obali ter se pogovarjala, zabavala in se sploh imela super. Prišla sta do mirnega in osamljenega kotička, kjer sta se usedla in opazovala valovanje morja. Rika pa je vsa vesela lajala na valove, ki so ji škropili tačke.

Naenkrat je Sean vprašal Monty: "Ali imaš trenutno kakšnega fanta ali si prosta?"

"Jaz ... eeee ...," se je obotavljala Monty, saj ni vedela, kaj naj mu odgovori. Vse to z Jackom ji ni bilo čisto jasno. Ni vedela, ali sta par ali ne, saj je bilo zanjo vse novo in neraziskano.

Sean pa jo je rešil iz zagate in nadaljeval: "Veš, Monty, že na prvi pogled si mi bila všeč in mislim, da sem bil tudi jaz tebi. Zdiš se mi zelo prijazna, pametna, duhovita, neverjetno samozavestna in lepa punca. Taka, ki jo človek sreča le enkrat v življenju, če ima srečo. Vate sem se zaljubil v trenutku, ko sem te zagledal. Če trenutno nisi vezana, kar je skoraj nemogoče ob tvoji lepoti, bi me zelo razveselila, če bi postala moja punca."

Monty je od presenečenja nad to ljubezensko izpovedjo skoraj pozabila dihati.

AVTOMOBILIZEM

IZSTOP IZ SENCE

Test: Hyundai Sonata 2.4 GLS

Matjaž Gregorič

Kljub temu da je južnokorejski avtomobilski tiger Hyundai že daljši čas prisoten tudi v višjem srednjem razredu, vsaj na evropskih tleh s svojimi večjimi modeli doslej ni dosegel omembe vrednih uspehov. Peta generacija modela sonata želi bolj kot vse skupaj do sedaj, ugajati tudi ali predvsem evropskim kupcem, kajti vse prejšnje "so šle v ušesa" predvsem onim na ameriški strani Atlantika.

Tudi to je eden od razlogov, da se je nova sonata rojevala v Hyundaijevih evropskih razvojnih oddelkih, kajpak pod dovolj budnim očesom poševnookih tovarniških pooblaščencev. Drugačen pristop je viden že na zunanjosti, kajti sonata še nikoli ni imela tako strogih karoserijskih linij in tako odločnega obraza z velikima modernima žarometorna, z masko hladilnika, ki bi ji lahko nadeli malo več kroma, in z gubo na motornem pokrovu. Bočni liniji sta limuzinsko preprosti, zadek pa s širokimi lučmi verjetno spet bolj naklonjen ameriškemu kot evropskemu okusu. Kakorkoli že, všečnost je tako kot vedno na strani vsakega para oči, dejstvo pa je, da je nova sonata oblikovno skladen in dovolj opazen avtomobil.

Enako pomembna kot na novo ukrojena zunanjost je tudi prostorna notranjost, katere učinek še povečujejo svetle barve oblazinjenja sedežev. Tudi potniki, ki sedejo na zadnjo klop, imajo zaradi širokega kota odpiranja vrat in radodarno odmerjenega prostora, občutek, da gre za avtomobil, ki že sega v prestižne vode. Ta občutek nekoliko razblini sicer oblikovno razgibana, a ne v vseh pogledih posrečena armaturna plošča, ki bi z nekaj finesami lahko kazala povsem drugačno podobo. Kritiko si zasluži več elementov, na primer previsoko nameščen radijski sprejemnik, štrleči stikali za nastavitev klimatske naprave in neugledne reže za dovod zraka.

Ob tem gre pohvala preglednim merilnikom, dostopnim stikalom in možnostim nastavitve položaja voznikovega sedeža.

Čeprav so modni tokovi vsaj v evropskem prostoru že nekaj časa naklonjeni dizelskim motorjem, je sonata ta hip (a ne več dolgo) še brez takšnega pogonskega stroja. Bencinski 2.4-litrski štirivaljnik pod motornim pokrovom sicer deluje dovolj suvereno in primerno teži in velikosti avtomobila. Med boljše lastnosti mu gre šteti več kot zadostno količino navora, predvsem pa tiho in kultivirano delovanje, kar pri motorjih v bivših sonatah ni bila ravno izjemna odlika. Kadar je ta motor v kombinaciji s štiristopenjskim samodejnim menjalnikom, ki dopušča tudi elektronsko nadzorovano ročno pretikanje, motor izgubi del svoje dinamike; menjalnik je namreč (še) vedno prepočasen, rabi preveč časa za reagiranje in pretikanje navzgor, temu primerno pa so tudi višji motorni vrtljaji in poraba goriva. Nenazadnje bi lahko tudi pri Hyundaiju že uvideli, da je modro gumbe za pretikanje namestiti tudi na volanski obroč.

Sonata je s svojo velikostjo in temu pripadajočem kancu prestiža seveda naravnana predvsem na udobje; podvozje se dokaj mehko odziva na cestne grbine, vendar nadležnega pretiranega nagibanja in nihanja karoserije ni več. Kljub velikosti gre za dokaj lahkotno vodljiv avtomobil, ki od voznika ne zahteva posebnega truda.

Kako dobro se bo sonata znašla pri uveljavljanju med tekmeci, je seveda v največji meri odvisno od cene. V razmerju med ceno in vrednostjo (kajpak tudi založenostjo z opremo) je Hyundai vedno znal dobivati bitke in kaže, da tudi pri sonati ni nič drugače.

TEHNIČNI PODATKI

Mere:	d. 4,800, š. 1,832, v. 1,475 m, medosje 2,730 m
Prostornina prtljažnika:	462 l
Teža (prazno v./ dovoljena):	1546/2030 kg
Vrsta motorja:	štirivaljni, bencinski, 16V
Gibna prostornina:	2359 ccm
Največja moč pri v/min:	118 kW/161 KM pri 5800
Največji navor pri v/min:	219 pri 4250
Najvišja hitrost:	202 km/h
Pospešek 0-100 km/h:	8,8 s
Poraba goriva po EU norm.:	12,3/ 7,0/ 8,8 l/100 km
Maloprodajna cena:	5.756.640 SIT
Uvoznik:	Hyundai Avto Trade, Ljubljana

PRVI TROJČEK

Prišel je Citroen C1, prvi od treh skupnih malčkov francosko-japonske naveze.

Matjaž Gregorič

Potem ko je konec letošnjega februarja v češkem mestu Kolin stekla serijska proizvodnja treh novih malčkov, ki so rezultat sodelovanja med francosko skupino PSA Peugeot Citroën in japonsko Toyoto, se je prve junijske dni na slovenskem trgu začela prodaja prvega. Čast je pripadla Citroënu, ki bo s svojim C1 dopolnil svojo paleto v najmanjših avtomobilskih skupinah.

Trojčkom iz skupnega razvoja je bila določena skupna osnova in oblika, vsaki od treh znamk je ostal le manjši del prikrojevanja svojim oblikovnim značilnostim. C1 je s 3,43 metra dolžine najmanjši Citroën, za njegovim volanom pa naj bi sedeli od mladih do tistih, ki bi malčka imeli za drugi ali celo tretji avtomobil pri hiši, in nenazadnje tudi nekoliko starejših ljudi. S svojim jajčasto napihnjenim sprednjim delom na oko je novinec videti prijazen avtomobil, ki je najprej na voljo v različici s petimi vrati. Predvsem v sprednjem delu potniške kabine in tudi izza volanskega obroča se zdi, da je večji kot v resnici, medtem ko je sedenje na zadnji klopi nekoliko bolj utesnjeno, skromen pa je tudi prtljažnik. Pogonu sta namenjena bencinski 1,0-litrski trivaljnik (50 kW/68 KM) in 1,4-litrski štirivaljni turbodizel HDi (40 kW/54 KM), ki pride čez nekaj mesecev. Pri Citroënu Slovenija, kjer letos računajo na nič več kot 70 avtomobilov, so za zdaj pripeljali le bogatejši paket opreme SX, ki med drugim obsega štiri varnostne vreče, deljivo zadnjo klop, nastavke isofix za pritrditev otroškega sedeža, osrednjo ključavnico z daljinskim upravljanjem, luči s samodejno vključitvijo, višinsko nastavljiv volanski obroč, električno pomični prednji stekli in paket za lepši videz. Takšen C1 stane 2,065 milijona tolarjev, klimatska naprava sodi med dopolnilne elemente opreme.

Popravek

V 45. številki Gorenjskega glasa smo v testu Volkswagna passata 2.0 FSI highline zapisali napačno ceno 4.069.977 tolarjev. Pravilna cena je 6.264.231 tolarjev. Vsem prizadetim se za napako opravičujemo.

KRATKE NOVICE

Skupno skladišče Renaulta in Nissana

Renault in Nissan sta v okviru svoje povezave odprla nov skupen Evropski distribucijski center v mestu Györ na Madžarskem. Skladišče, iz katerega bodo z nadomestnimi deli oskrbovali prodajno-servisno mrežo Renault in Nissan v osrednji Evropi, so zgradili zaradi rasti blagovnih znamk skupine in razvijajočih se dejavnosti v Evropi. V distribucijskem centru bodo imeli opravka z 21.000 deli znamke Renault, 2.300 deli znamke Dacia in 17.000 deli znamke Nissan.

Načrtovana zmogljivost je več kot 2 milijona naročil, kar ga uvršča med najučinkovitejše tovrstne centre v Evropi. Za poslovanje, oskrbo in za stike s trgovci bo skrbel Renault, saj na območju, ki ga pokriva novi center, z nadomestnimi deli dosega največji promet.

Renault in Nissan sta izbrala skupaj razvit nov informacijski sistem. Vrednost naložbe v skupno skladišče znaša 13 milijonov evrov.

Ford GT že v Evropi

Model Ford GT najhitrejši cestni športnik, ki se ponaša s Fordovim ovalom je zapeljal tudi na evropske ceste. V prihodnjih mesecih bodo v Evropo pripeljali 101 avtomobil, končna cena, ki vključuje vse prevozne stroške, predelavo vozila za evropski trg in davek bo v Nemčiji 177,000 evrov. Vozila so iz ZDA pripeljana v Bremerhaven v Nemčiji, nato pa v Nürburgring, kjer opravijo predelavo vozil po evropskih standardih in homologacijo ter pripravo na predajo končnim kupcem. **M.G.**

DRUŽABNA KRONIKA

SLOVENSKO JAHANJE

Vroči prizori, gola telesa, dobre mrhe, Čuki, 46 minut, sladek uvod do orgazmov in klobuki. Kaj imajo z vsem tem konji, pa vedo udeleženci tradicionalnega Lady piknika v Stožicah.

Alenka Brun

Petnajsti rojstni dan so praznovali Čuki, drugo obletnico obstoja pa **Dobre mrhe**. Se spominjate filma Coyote Ugly? Slovenci smo ga prevedli z 'Dobre mrhe'. V tistem času je na slovenskih tleh nastala istoimenska plesna skupina Dobre mrhe, ki je minuli teden praznovala drugo obletnico, mimogrede pa so si povabljenci v Bachusu lahko ogledali še promocijski koncert skupine "Hot Stuff", ki jo sestavljajo izkušeni instrumentalisti in vokalisti. Prireditev je povezoval Jernej Kuntner (ki je tudi na Lady pikniku zabaval obiskovalce), za dodatno ponudbo večera pa so s svojo predstavitvijo poskrbeli še manekenke in manekeni iz Šole lepih umetnosti 'Akademija'. 15. rojstni dan pa so praznovali tudi Čuki. Pripravili so piknik za prijatelje in znance, se dogovorili za 'stabilno' vreme in na gradu Bistra pri Vrhniki zabave ni manjkalo.

Nekaterim uspe korak dlje. Morda so vztrajni, včasih pa je dovolj premišljen molk s skrivnostnim smehljanjem. Zadnje čase na družabnih prireditvah nismo srečevali Jureta Bradača, ker fant pridno razmišlja o igralski prihodnosti. Minuli teden pa se je pojavil na premieri **"46 minut"** slovenskega kratkega filma, ki se bo predvajal pred vsako predstavo filma 9 orgazmov. Bradačevo ime zasledimo med igralsko zasedbo, kjer se pojavijo še imena kot Lado Bizovičar, Aleksandra Balmazović, Jonas Žnidaršič. Film je režiral Matjaž Brumen, ki je skupaj s Tomijem Cegnarjem tudi napisal scenarij. Po ogledu filma 46 minut so se klasično na odru predstavili ustvarjalci filma, sledil je 'sladki uvod' Red Shopa v erotičnih 9 orgazmov, po filmskem doživljanju pa je sledil erotični ples dveh dam, ki sta v dvorani dvignili temperaturo in verjetno tudi kaj 'drugega'.

Številka devet pa je bila usodna tudi za zabavo **Lady piknik Pod klobuki**. Zabava Lady piknik Pod klobuki se je namreč z letošnjim letom prelevila v **kasaške dirke**. Med petimi dirkami so največ vzklikov in krikov poželi tandemi znanih osebnosti, kjer je **Saša Lendero** gladko premetla z moško konkurenco.

Najprestižnejša dirka na pikniku pa je bila **Ljubljanska milja** za pokal revije Lady. Zmagovalec je prejel prehodni pokal in nagrado v višini 198 tisoč tolarjev. Pokal preide v trajno last, če zmagovalec zmaga trikrat zapored. Gre za mednarodno dirko z nagradnim skladom v višini 450 tisoč tolarjev. Med tremi zmagovalci smo zasledili tudi Gorenjca, saj je drugo mesto na dirki zasedel predstavnik Kasaškega kluba Komenda **Mirko Gregorc** z **Jasin GL**. Kot vsako leto pa so tudi letos podelili klobuke. Vendar so tokrat ocenjevali celostno podobo gostov, ne samo klobuka. Tako je zmagala **Zdenka Kahne**, druga je bila citrarka **Tanja Zajc Zupan**, tretja pa **Iris Mulej**, Miss Universe Slovenije 2002.

Slamniki so bili na Lady pikniku najpogostejše pokrivalo. (Tomaž Domicelj, Iris Mulej in Dalila Dragojević). / Foto: Aleš Roth

Helena Blagne Zaman je na pikniku dam delovala kot temna lejdi s pikami. (v družbi Giannija Rijavca)... / Foto: Aleš Roth

... na 15. rojstnem dnevu Čukov pa se je pojavila v belem. / Foto: Aleš Roth

Čuki so poskrbeli, da je bil piknik živ in energičen. / Foto: Aleš Roth

Začetnika in stara mačka - Jure Bradač, Lado Bizovičar in Aleksandra Balmazović so del igralske zasedbe kratkega filma 46 minut. Jure do zadnjega ni vedel, ali se bo lahko udeležil premiere - fant je zelo zelo zaseden. / Foto: Tina Dokl

Nekoč uspešna slovenska Miss Hawaiian Tropic Tatjana Tutan se zadnje čase veliko kaže v javnosti. Vedno v oprijetih zgornjih delih. Bila je tudi na premieri 46 minut. / Foto: Tina Dokl

VRTIMO GLOBUS

William je diplomiral

Britanski princ William je uspešno zaključil šolanje na škotski univerzi St. Andrews, kjer je z odliko diplomiral iz geografije. Starejši sin princa Charlesa je očeta prekašal po študijskem uspehu, tudi sicer britanska kraljeva družina ne izstopa po akademskih dosežkih. William bo svoj uspeh praznoval na paradi, ki jo vsako leto organizirajo za rojstni dni kraljice Elizabete, svojo pot pa nadaljeval na priznani vojaški akademiji Sandhurst, ki jo obiskuje tudi njegov mlajši brat, princ Harry.

Natasha je pevka, ne slačipunca

Natasha Bedingfield je zagovornica kvalitetne glasbe, zato se ne zgleduje po glasbenih kolegicah, kot sta Britney Spears in Christina Aguilera. Britanska pevka trdi, da se nikoli ne bi slekla z namenom, da bi prodala več plošč. Ne nosi kratkih kril ali globokih izrezov, česar se zavedajo tudi založniki in ostali, s katerimi sodeluje. V medijih nerada govori o svojem zasebnem življenju, temveč se raje pogovarja o resnejših stvareh.

Madonna o skrivnostih srečnega zakona

Madonna je v nekem intervjuju delila nasvete za srečen zakon. Razkrila je, da je njen mož, britanski režiser Guy Ritchie, vedno na prvem mestu. Poudarila je pomembnost kompromisov, saj moraš pazljivo sprejemati odločitve, ker pogosto vplivajo na partnerja. Ameriška pevka meni, da je srečno poročena tudi zato, ker sta si z možem zelo različna. Sama je dobro organizirana in se vedno drži načrtov, Guy pa je zelo spontan.

Elizabeth izgubila najboljšega prijatelja

Elizabeth Taylor je po smrti svojega psa zelo žalostna, saj je bil maltežan Sugar njen najboljši prijatelj. Legendarna igralka je povedala, da še nobenega ljubljenčka ni imela tako rada in da ima včasih občutek, da je prava oseba. Svoja čustva do psička je opisala kot brezpogojno ljubezen, hkrati pa je izrazila upanje, da bodo oprostili Michaela Jacksona, saj ne bi rada izgubila še enega dobrega prijatelja.

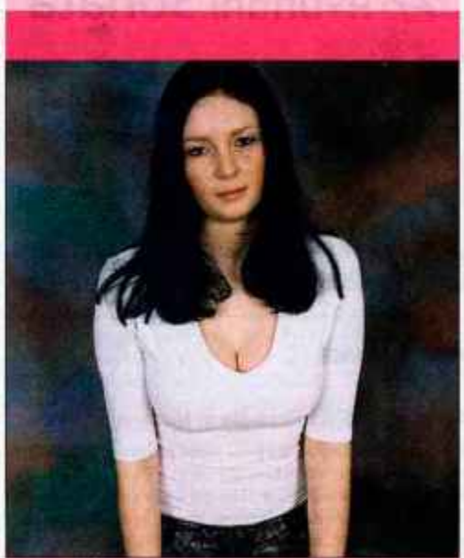

Petra Zorman je 19-letna dijakinja Srednje šole Jesenice, smer poslovni tajnik. Igra odbojko na mivki, ukvarja se z gimnastiko in se sprehaja po naravi. Izpod njenih rok nastajajo skice modnih oblačil po lastnih zamislih, zelo rada obiskuje družabne prireditve. / Foto: Janez Pipan