PROBANKA
POSLOVNA ENOTA KRANJ
Koroška 1, tel. 04/280 16 00

GBD
Gorenjska borzno posredniška družba d.d.
Vaš posrednik pri prodaji in nakupu vrednostnih papirjev
Koroška 33, 4000 Kranj
tel.: 04 / 280 10 40, 280 10 17, 280 10 30
faks: 04 / 280 10 12
www.gbd.si, info@gbd.si

AVTO MLAKAR PODBORŠEK, d.o.o.
FIAT
AKCIJA ZA VOZILA LETNIK 2001
PUNTO -200.000,00 SIT
DOBLO -300.000,00 SIT
ALFA ROMEO 156 -500.000,00 SIT
LJUBLJANSKA C. 30, KRANJ
tel.: 04/20 19 300 DVELETNA GARANCIJA

Link
Poslovanje z banko od doma!
ELEKTRONSKA BANKA
ZA OBČANE IN SAMOSTOJNE PODJETNIKE
Gorenjska Banka
Banka s poslabom
http://www.gbkr.si

GORENJSKI GLAS®

Leto LV - ISSN 0352 - 6666 - št. 8 - CENA 150 SIT (13 HRK)

Kranj, torek, 29. januarja 2002

Foto: Tina Dokl

Jezikam francosko

Francoski inštitut Charles Nodier v Ljubljani je s sodelovanjem slovenskega ministrstva za šolstvo, znanost in šport lani izdal lično knjižico s simpatičnim naslovom Jezikam francosko, namenjeno popularizaciji francoskega jezika v slovenskih osnovnih šolah. V njej številni ugledni Slovenci - politiki, zgodovinarji, novinarji, umetniki - na nevsiljiv način pripovedujejo, zakaj jim je francoščina blizu in zakaj je dobro, da jo razumejo.

Francosko govori okrog 180 milijonov ljudi po vsem svetu. Francoščina je eden od delovnih jezikov Organizacije združenih narodov in eden od dveh delovnih jezikov Evropske unije. Koliko od dveh milijonov Slovencev govori ta "romantični" jezik, je težko reči. Bržčas ne veliko. Ker je v Sloveniji v zadnjih dveh desetletjih angleščina izpodrinila tako rekoč vse druge jezike. Prevladujoča je v šolah, na televiziji, v računalništvu, glasbi, na poslovnih pogovorih, potovanjih. Prav je, da je Slovencem domača. A ne samo angleščina. Tudi nemščina, ki je od nekdaj popularnega šolskega tujega jezika ostala le še v sledeh, je zaradi vezi z nemško govorečimi sosedi dobrodošla. Tako kot italijanščina na Primorskem ali madžarščina v Prekmurju ali hrvaščina ob južni meji. Slovenci z dvema milijonoma duš v svetu, ki se globalizira, povezuje, v katerem izginjajo vsakršne meje, pomenimo le kapljico. Če hočemo preživeti, iti v korak z drugimi, je naša edina pot znanje, tudi znanje čim več svetovnih jezikov. Po strategiji šolskega ministrstva naj bi vsak mlad človek že v osnovni šoli obvladal dva tuja jezika, tretji naj bi bil jezik stroke ali soseda. V tej strategiji ima svoje mesto tudi francoščina, ki so jo nekatere gimnazije komaj obdržale in ki zdaj sramežljivo stopa v osnovne šole. Devetletka na Orehku je prva v Sloveniji, ki jo je lani ponudila kot obvezen izbirni predmet. In z njo uspela. Prihodnje leto ji bodo verjetno sledile še nekatere šole, naslednja leta spet nove. In čez leta, ko bomo del združene Evrope, se bodo našli mladi intelektualci lahko sporazumevali tudi v francoščini.

• **Helena Jelovčan**

Zaušnica centralizmu

Na dvodnevnem kongresu Liberalne demokracije Slovenije v Portorožu je prišlo do zanimivega preobrata: v najmočnejši slovenski politični stranki so predstavniki lokalnih interesov rekli odločni NE centralističnemu vodenju stranke s tem, ko niso upoštevali priporočil vodstva, koga naj izvolijo za generalnega sekretarja. Namesto Bogdana Biščaka so izvolili Petra Jamnikarja, ki je odločno za vpliv regionalnih interesov v stranki. Liberalna stranka poslej ne bo več taka, kot je bila: ekskluzivna in intelektualistična, predvsem pa tako centralistična, da je bila povsem nedovzetna za vzklike in vzdihe iz "baze".

Kaj je botrovalo zasuku, ki je vsekakor tudi odraz velike demokratičnosti, ki je nekatere druge stranke ne premorejo, je lahko stvar številnih domnev in analiz. Zanesljivo pa je, da prihaja čas, ko se centralizem - tako v strankah kot na drugih področjih - zanesljivo poslavlja. Regionalizem je evropsko dejstvo, pokrajine se ustanavljajo tudi v Sloveniji, odločitve se selijo na lokalni nivo. Ne nazadnje interpelacija proti ministru, o kateri se pravkar razpravlja v parlamentu, sloni na zanimivem "lokalnem" protestu: 40 tisoč mariborskih podpisov proti temu, da bi bil elektroholding v Ljubljani, podpisi za to, da se žiro račun prenese v mariborsko banko. Centralizma, ki duši lokalne iniciative, centralizma, ki siromaši pokrajine, centralizma, ki ne daje in samo jemlje - je nepreklicno konec.

Lahko bi našteli še številne primere, ki izražajo nezadovoljni lokalizem, ki se nikdar ne bo sprijaznil z nadutostjo centralizma. Če ostanemo kar na lastnem pragu: kazno je, da se ne le pri nas, ampak povsod po Evropi, bolj kot kdajkoli prej uveljavlja lokalna informacija. Ljudi zanima, kaj se dogaja v njihovem okolju, ki jim je znano in je konkretno, ne pa kaj razglablja "odtujena" oblast v svoji akademskosti in teoretičnosti. Življenje se prehitro suče in premalo časa je.

Svet postaja globalen in bolj kot kadarkoli prej stvaren in konkreten, neideološki in navsezadnje tudi veliko bolj samozavesten. Ne mara za avtoritete, sploh pa ne za politične avtokrate, ki jim v kapitalizmu tudi na naših tleh nepreklicno odzvanja. Dogajanje v liberalni demokraciji je le odraz časa, ki nepreklicno uveljavlja lokalno nad centralnim.

• **Darinka Sedej**

Letošnja Groharjeva štipendistka, oblikovalec Jure Miklavc in slikarka Barbara Demšar (več na 5. strani). Foto: Gorazd Kavčič

Sodišče kot iz škatlice

V petek sta pravosodni minister Ivo Bizjak in pred kratkim ponovno imenovana predsednica Okrožnega sodišča v Kranju Terezija Zorko slovesno odprla obnovljeno sodno palačo na Zoisovi.

Kranj - Obnova, ki se je avgusta 1997 začela pri oknih, je trajala kar štiri leta, ministrstvo za pravosodje je zanjo odštelo okroglih sto milijonov tolarjev, sodišče pa je zmoglo še dvajset. V tem času je pridobilo tri nove razpravne dvorane in pet pisarn v kleti, kasneje še dvanajst pisarn v štirih etažah, nove inštalacije, ogrevanje na plin, novo opremo, vhod za invalide in nazadnje, jeseni lani, še parkirišče za 65 vozil, kar je 30 mest več, kot jih je imelo prej.

Priložnostna slovesnost, ki so se je razen zaposlenih udeležili tudi številni gostje, med njimi predsednik Vrhovnega sodišča Mitja Deisinger ter predsednik Višjega sodišča v Ljubljani Jernej Potočar, je bila v veliki razpravni dvorani, v kateri se običajno odvijajo boljalimanj zapleteni sodni procesi.

Terezija Zorko je v svojem govoru nanizala pridobitve sodišča iz zadnjih štirih let in povedala, da etapna obnova ni pretirano motila dela sodišča. Minister Ivo Bizjak pa je izrazil zadovoljstvo, da se je obnova lani kljub finančno "težkemu" proračunskemu letu končala ter omenil, da ima ministrstvo v Kranju dolg še do okrožnega državnega tožilstva. Z ministrovo oceno, da je konec minulega leta v Evropski uniji zaprto poglavje o pravosodju in notranji politiki dokaz dobrega dela slovenskega pravosodja v zadnjih letih, se je strinjal tudi predsednik Vrhovnega sodišča Mitja Deisinger. Slovenska sodišča so že sposobna spore reševati tekoče, zaskrbljujoč pa je podatek, da vsako leto pride na sodišče med 540 do 570 tisoč novih zadev. To je izjemno visoka številka, ki ji nedvomno botrujejo tranzicija, frustracije in drugi vzroki, ki bi se jim kazalo posebej posvetiti. Leta 2004 se bodo slovenski sodniki znašli v vlogah evropskih sodnikov, sodili bodo po pravu Evropske unije. To pomeni, da se bo treba dotlej čimbolj približati normam sojenja v Evropski uniji. Zaostanki niso nepremagljivi, je dejal Mitja Deisinger, in tudi ne značilni zgolj za Slovenijo. Slovenskega pravosodja po prostorskih, materialnih pogojih torej ne more biti sram pred Evropo. Predvsem pa je ugled sodstva odvisen predvsem od ljudi, ki v njem delajo, od sodnikov, ki morajo zagotavljati hitro, pravilno in pravično sojenje.

• **Helena Jelovčan, foto: Tina Dokl**

EKOLOŠKO KURILNO OLJE
ECO OIL
04 531 77 00
EOC d.o.o. PE LESCE, ROŽNA DOLINA 10. NAROČILA OD 7. DO 18. URE.

9 770352 666018

GORENJSKI GLAS
MALI OGLASI TEL: 2014 247 2014 248 2014 249
Gorenjski glas, d.o.o., Kranj, Zoisova 1, 4000 Kranj

IZ POLITIČNIH STRANK

Ko vladajo haider-isti

Branko Grims, državni svetnik, SDS

Profesor Slapar je rad pripovedoval, kaj se je zgodilo, kadar so se po alpskih dolinah zmerjali in so eni vpili na druge: "Komunisti!"; ti pa nazaj: "Fašisti!". Po dolinah je potem še dolgo bučal odmev: "Isti, isti, isti...!".

Že več tednov so slovenska javna glasila polna zgražanja zaradi početja koroškega deželnega glavarja g. Joerga Haiderja. Formalno odstopljeni, a vplivni vodja avstrijskih liberalcev, si je privoščil nekaj, kar se v pravni državi ne bi smelo nikoli zgoditi. Ko je avstrijsko ustavno sodišče presodilo, da je potrebno razširiti območja dvojezičnih tabel na vsa tista naselja, v katerih živi vsaj deset odstotkov slovensko govorečih prebivalcev, je ostro nasprotoval tej odločitvi. Še več, javno je pozval k nespoštovanju te odločbe; ustavno sodišče in njegovega predsednika pa grobo napadel. Kritike početja g. Haiderja v slovenskih javnih glasilih so torej upravičene, a žal hkrati tudi dokaz dvojnih meril in sprenevedanja velikega dela javnih glasil in (pro)vladnih politikov.

Za vsakogar, ki mu zgodovinski spomin seže vsaj kakšno leto ali dve nazaj, je očitno, da se početje g. Joerga Haiderja prav v ničemer ne razlikuje od početja tistih, ki so slovensko ustavno sodišče grobo napadli in poskušali diskreditirati tedaj, ko je presodilo, da je potrebno upoštevati referendumsko zmago dvokrožnega večinskega volilnega sistema in da ta odločitev ljudstva državni zbor zavezuje. Vzporednice med aktualnimi izjavami g. Haiderja in somišljenikov na eni ter dve leti starimi izjavami sedemdeset poslancev, ustavnih "strokovnjakarjev" in komentatorjev z znanim političnim pedigrejem na drugi strani so hkrati žalostne in smešne. Po izjavah g. Haiderja je ustavno sodišče "prekoračilo mejo dopustnega in postalo orodje politike" ob tem, ko "predpisi niso jasni". Dobesedno iste besede so morali slovenski državljani poslušati mesece dolgo preko javnih glasil, za njimi pa so jih nekritično povzemali zlasti poslanci sedanjih vladnih strank (vsaj nekaterim od njih je danes po lastnih besedah žal, da so nasedli tej propagandi, a po toči zvoniti...). Tako g. Haider kot tisti, ki so zagnali pravi "džihad" proti slovenskemu stavnemu sodišču, zatrjujejo, da je "ustavno sodišče prekoračilo svoje pristojnosti". Kot bi g. Haider kratko malo prevedel pisarije iz osrednjih slovenskih javnih glasil izpred dveh let. Po mnenju Evrope je takšna politika g. Haiderja ekstremistična in nedemokratična. Če je kdo želel neizpodbiten dokaz, da je po evropskih kriterijih torej ekstremistična in nedemokratična tudi politika tako imenovane tranzicijske levice in njenih satelitov na sončni strani Alp, ga je sedaj dobil.

Za poznavalce je pravi balkanski "šlag na kaficu" to, da je bila na sončni strani Alp v obsojanju početja g. Haiderja - s pomočjo vladi podložnih javnih glasil - najglasnejša tako imenovana tranzicijska levica. Tu pa ne gre več le za dvojna merila, ampak tudi za sprenevedanje najslabše vrste. Kajti neizprosno dejstvo je, da je prav tista vladna stranka, ki je najbolj očiten eksponent tranzicijske levice, za šolanje svojih ključnih političnih kadrov v zadnjih letih uporabljala učbenik, s katerim hoče doseči, da bi bili njeni poslanci in ministri v javnem nastopanju čim bolj podobni - g. Jorgu Haiderju! Nastope Joerga Haiderja dobesedno hvalijo kot svoj ideal. Učbenik pred javnostjo seveda skrivajo, toda nič ni tako skrito...

Bistvo opisane zgodbe se skriva kar v zgornji anekdoti. Tako nekdanja nomenklatura na slovenskih tleh kot samozvani koroški "branitelji avstrijstva" življenjsko potrebujejo eni druge za svoj obstoj. Kar spomnite se, kako je lani g. Kučan s pomočjo osrednjih javnih glasil v predvolilno politično areno vrgel izjavo g. Haiderja zato, da se je vse predvolilno obdobje opredeljevalo za ali proti Avnoju, pri čemer se je namerno poročalo tako, da večina ni niti razumela, za katere avnojske sklepe gre... Namesto da bi se pogovarjali o demokratičnih razvojnih konceptih Slovenije v tretjem tisočletju, so javna glasila s tem pomagala nekdanji nomenklaturi pogrevati in prežvekovati zadeve, ki so v združujoči se Evropi vsaj tako zastarele, kot latrine "na štrbunk". Nastopaška izjava g. Haiderja je bila uporabljena za ideološko aktiviranje stari nomenklaturi naklonjenega volilnega telesa. Takšna ideologizacija je bistveno vplivala na volitve in omogočila ohranjanje oblasti kontinuitete še za en mandat. To dejstvo pa za svoj politični obstoj izkorišča g. Haider. Politične skrajnosti svoj obstoj črpajo ena iz druge in krog je zaprt. Na eni strani Karavank je potem na oblasti Haider, na drugi pa haider-isti. Zgodba o poskusih diskreditiranja ustavnega sodišča in nespoštovanju njegove odločbe je za to neizpodbiten dokaz.

Poslanci o interpelaciji zoper ministra Janeza Kopača

Minister zavrnil vse očitke

Ministru za okolje in prostor Janezu Kopaču očitajo arogantnost, vendar je že zdaj jasno, da interpelacija najbrž ne bo uspela, saj tudi poslanci SLS menijo, da so argumenti za zamenjavo ministra prešibki. Stranka mladih interpelacije ne bo podprla.

Ljubljana - 24 poslancev iz strank SDS, NSi in SNS je vložilo interpelacijo proti ministru za okolje in prostor **mag. Janezu Kopaču.** Za njegovo zamenjavo potrebujejo 46 glasov v parlamentu.

Po prvi razpravi o zamenjavi ministra pa je že jasno - razprava se bo v parlamentu nadaljevala danes, v torek - da bo mag. Janez Kopač verjetno ostal. Zanj bodo glasovali poslanci Liberalne demokracije in Združene liste ter tudi SLS, proti pa bodo opozicijske stranke.

Za ministra Kopača se je najprej zavzel predsednik vlade dr. Janez Drnovšek, ki je v parlamentu dejal, da je morda minister Kopač res storil kakšno napako, vendar za njegovo zamenjavo ni utemeljenih razlogov. Kopač je po Drnovškovih besedah uspešen minister, njegova zamenjava pa bi pomenila zastoj pri projektih, ki jih ima ministrstvo za okolje in prostor res veliko.

Mag. Kopač naj bi po mnenju opozicije, ki je vložila zahtevo za njegovo zamenjavo, storil več napak. Med drugim naj bi kršil ustavo, ker je na televiziji dejal, da ni realno, da bi kmetom država povrnila vso škodo, ki je nastala zaradi suše in drugih nesreč. Kopač naj bi tudi zlorabil uradni položaj, ko naj bi s Kotom podpisal menda škodljivo pogodbo o sežiganju živalskih odpadkov, grobo naj bi kršil zakon o regionalnem razvoju, ker je predlagal, naj bi bil sedež slovenskih hidroelektrarn v Ljubljani in ne v Mariboru. Razen tega so mu tudi očitali, da je zavajal poslance, ko je govoril, da je na gradbeno dovoljenje za gradnjo hiše čakal devet let.

Minister Janez Kopač je vse očitke zavrnil. Dejal je, da v proračunu ni bilo dovolj denarja, da bi lahko izplačali odškodnine kmetom zaradi suše, saj so zahteve za 10 milijard tolarjev presegale proračunska sredstva. Prejšnja vlada kmetom odškodnin sploh ni dala, zato so bili zahtevki še večji. Stroški s klavničnimi odpadki so bili primerljivi s stroški, ki jih imajo s tem v Evropi. Sedež holdinga je v Ljubljani zato, ker v Ljubljani poteka največ poslovnih aktivnosti, razen tega pa je v Mariboru sedež za razvoj, žiro račun leketroholdinga pa odprt pri Novi kreditni banki Maribor. Hišo je gradil tedaj, ko še ni bil minister.

Po mnenju nekaterih poslancev ljudske stranke, tudi Janeza Podobnika, je bil Janez Kopač lahko v svojih izjavah žaljiv in aroganten, vendar to še ni zadosten razlog za to, da se ga zamenja. S tem, ko je bil aroganten, še ni rečeno, da je kršil zakone in ustavo. Zelo oster nastop na račun ministra Kopača pa je imel poslanec Ivan Kebrič, DeSUS. Očital mu je, da se je ošabno obnašal in... "če bi vas bilo kaj v hlačah, bi odstopili..." Tako je dejal Kebrič, vendar pripomnil, da se bodo poslanci DeSUS-a pri glasovanju opredelili po lastni vesti. Mladi so napovedali, da interpelacije ne bodo podprli, saj bi po njihovem mnenju morala odgovarjati vsa vlada, ne pa samo minister Janez Kopač.

Kot kaže, interpelacija proti ministru za okolje in prostor ne bo uspela in bo - kljub temu da se je za razpravo na naslednjem zasedanju državnega zbora prijavilo precejšnje število poslancev - mag. Janez Kopač ostal minister tudi v prihodnje.

• **Darinka Sedej**

Vloga Slovenije v jugovzhodni Evropi

Kranj - V četrtek, 31. januarja, bo ob 18. uri v spodnjem prostoru gostišča Kot na Maistrovem trgu v Kranju okrogla miza na temo Vloga Slovenije v jugovzhodni Evropi, ki jo pripravlja Združena lista socialnih demokratov, območna organizacija Kranj. Uvodničarka bo **Jožica Puhar,** nacionalna koordinatorka v Paktu stabilnosti na Ministrstvu za zunanje zadeve. • **D.S.**

Vodja pogajalcev sedaj minister za evropske zadeve

V vladni garnituri imamo Gorenjci od prejšnjega tedna še enega svojega človeka. Novi minister za evropske zadeve je namesto Igorja Bavčarja postal dr. Janez Potočnik.

Janez Potočnik, doktor ekonomskih znanosti, rojen 1958, je doma iz Krope. Sedaj z družino živi v Ljubljani. Diplomiral je leta 1983, magistriral 1989 in doktoriral 1993. Poklicno kariero je začel kot višji raziskovalec na inštitutu za ekonomsko raziskovanje v Ljubljani, nato je bil od leta 1993 direktor Urada za makroekonomske analize in razvoj. Lani je bil imenovan za ministrskega svetnika v kabinetu predsednika vlade, sicer pa je docent na ekonomski katedri Pravne fakultete v Ljubljani. Zadnja leta je bil vodja pogajalske skupine v pristopnih pogajanjih k Evropski uniji, po odločitvi Igorja Bavčarja, da gre iz politike v gospodarstvo, pa je postala kandidat za "evropskega" ministra. Potem ko sta dva parlamentarna odbora podprla kandidaturo dr. Janeza Potočnika, je o njej minuli četrtek glasoval tudi državni zbor in z 71 glasovi (proti so bili predstavniki stranke SNS) potrdil novega ministra za evropske zadeve.

Novi minister je ob izvolitvi dejal, da ga na tem področju čaka še veliko dela. V preteklih letih je Slovenija v Bruslju odprla že veliko vrat in kot je znano, je tačas edina država kandidatka za članstvo, ki ji je uspelo izpolniti cilje iz širitvene strategije EU, saj je do konca minulega leta sklenila pristopna pogajanja o 26 od skupno 29 poglavij evropskega pravnega reda. Še tri poglavja ostajajo odprta, in sicer kmetijstvo, regionalna politika in proračun, ki jih namerava Slovenija zapreti pred iztekom leta, decembra letos pa ob vrhunskem zasedanju EU v Koebenhavnu podpisati pristopno pogodbo. Slovenija bo tako iz pasivne vloge prešla v aktivno, kar je še težje. Slovenijo bo treba pripraviti na delovanje v novih okoliščinah, pravi novi minister, ki napoveduje tudi postopno združitev oddelka za pristopna pogajanja z ministrstvom za evropske zadeve.

• **Danica Zavrl Žlebir**

Protest sindikatov

Ljubljana - Zveza svobodnih sindikatov Slovenije je ogorčena nad vsebino predloga zakona o javnih zbiranjih, saj bo, če bo sprejet v takšni obliki, zaradi nedorečenosti in nejasnosti dal možnost upravnim in represivnim organom, da omejijo in preprečijo ustavno pravico državljanov do zbiranja in združevanja. Omejevanje zbiranja in organiziranja stavk bi bilo v nasprotju s 76. členom Ustave Republike Slovenije, ki zagotavlja svobodo delovanja sindikatov. Sindikati še posebej obsojajo prepoved zbiranja pred poslopjem državnega zbora, v katerem sprejemajo za socialno in materialno varnost delavcev in njihovih družin pomembne zakone. Poslance pozivajo, naj pretehtajo posamezna določila. • **D.S.**

Kongres Liberalne demokracije

Portorož - Na dvodnevnem kongresu Liberalne demokracije Slovenije v Portorožu so izvolili vodstvo stranke. Najmočnejšo slovensko stranko bo še naprej vodil **dr. Janez Drnovšek,** podpredsednika stranke pa sta **Anton Rop** in **Tone Anderlič.** Največje presenečenje kongresa je bila izvolitev generalnega sekretarja stranke. Na kongresu niso izvolili dosedanjega generalnega sekretarja **Bogdana Biščaka,** ki ga je podprlo vodstvo stranke, ampak **Petra Jamnikarja,** ki zastopa lokalne interese. V Liberalni demokraciji se je torej članstvo odločilo drugače kot vodstvo, kar pripisujejo tako precejšnji demokratičnosti znotraj stranke kot tudi prehudemu razkoraku med centralistično strujo v stranko in lokalnimi odbori, ki zastopajo lokalne interese. Predsednik stranke je že napovedal, da se bo Peter Jamnikar ukvarjal z organizacijskimi in ne s političnimi vprašanji stranke. • **D.S.**

GORENJSKI GLAS **Naročniška akcija 2003**

Vsako **naročnico oziroma vsakega naročnika** Gorenjskega glasa, ki **kadarkoli** letos **PRIDOBI NOVEGA naročnika,** TAKOJ **nagradimo.** Zadoščalo bo, da izrežete ta obrazec in na njem obkrožite Vašo izbrano nagrado, ki Vam pripada **za izpolnjeno naročilnico s podatki o novem naročniku.** Izberite si: ali eno trimesečno naročnino v enem od trimesečij leta 2002; ali celodnevni GLASOV IZLET z ekskluzivnim programom in medijskim pokroviteljstvom Gorenjskega glasa, po Vaši izbiri, za eno osebo, kadarkoli do vključno 31. januarja 2003. leta; ali: dva reklamna artikla Gorenjskega glasa + eno luksuzno knjigo iz naše založbe.

Kaj pa za novo naročnico oz. za novega naročnika? V "Naročniško akcijo 2003" sodi: **vsakemu novemu naročniku bo** poštar prinašal vsak torek in petek Gorenjski glas z vsemi rednimi prilogami **BREZPLAČNO tri mesece po prejemu tega naročila.** In zgolj v NAROČNIŠKIH IZVODIH Gorenjskega glasa je priloga **GREGOR REDNO** vsak zadnji torek v mesecu.

Vsem novim naročnicam in novim naročnikom, ki se boste SAMI naročili v "Akciji 2003", pa bomo prav tako namenili **nagradni GLASOV izlet** po izbiri, kadarkoli do 31. januarja 2003.

Novega naročnika sem pridobil(-a):

Moj naslov:

Kot mojo nagrado uveljavljam /prosimo, obkrožite po Vaši izbiri eno od ponujenih treh možnosti/:

ali: A/ GLASOV IZLET po izbiri do 31. januuarja 2003, za katerega mi pošljite darilno pismo in za izbrani celodnevni izlet organizatorju ne plačam nobenih prispevkov k stroškom

ali: B/ naročnino za ____ trimesečje 2002 in dobim svoj časopis tri mesece brezplačno

ali: C/ dva reklamna artikla Gorenjskega glasa

Izjava za novo naročnico oz. novega naročnika:

S sodelovanjem v akciji dosedanji naročnik podaljšujem naročnino vsaj do 31. decembra 2002; novi naročnik pa s podpisom na naročilnici potrjuje, da na Gorenjski glas doslej ni bil naročen oz. je prekinil naročniško razmerje za dlje kot 36 mesecev. V primeru, da se ugotovi neresničnost podatkov na tej naročilnici, pogoji iz "Akcije 2003" ne veljajo. **Izpolnjeno naročilnico in Vaš izbor nagrade nam pošljite na GORENJSKI GLAS, p. p. 124, 4001 Kranj. Takoj po prejemu izpolnjene naročilnice bo Pošta novemu naročniku dostavljala njegov naslovljeni izvod časopisa.** Če Vam zmanjkuje časa za izpolnjevanje te naročilnice: **pokličite** naročniško službo Gorenjskega glasa, **telefon 04/ 201-42-00 in** naročite edini gorenjski časopis, ki je vsak zadnji torek v mesecu še obsežnejši s prilogo GREGOR.

NAROČAM GORENJSKI GLAS za najmanj eno leto

Ime in priimek: _____

Naslov: _____

Podpis: _____

Če naročila ob izteku enoletnega obdobja pisno ne odpovem, se naročniško razmerje podaljša za nedoločen čas.

Odločitve bodo padle po počitnicah

Dijaki zaključnih letnikov v srednjih šolah, ki jih letos čaka matura (ali poklicna matura), so že dobili v roke razpis za vpis na študijske programe v letu 2002/2003. Letos jim univerzi in samostojni visokošolski zavodi ponujajo 22.648 vpisnih mest.

Kranj - V primerjavi z lanskim letom je vpisnih mest za 2,3 odstotka več kot lani, da bi imeli mladi čim več možnosti. In takšnih možnosti visokošolski študij ponuja kar nekaj. Dijaki, ki bodo šolanje končali z maturo, torej gimnazijci na splošnih in strokovnih gimnazijah, se bodo lahko vpisovali na fakultete, odprte pa so jim tudi vse druge možnosti študija, medtem ko dijaki s poklicno maturo lahko kandidirajo na visokošolske strokovne programe.

Na dopolnjenih 48 univerzitetnih študijskih programih ljubljanske in mariborske univerze pa se ponuja možnost univerzitetnega študija tudi za dijake s poklicno maturo, če bodo ob njej opravili še izpit iz enega od predmetov splošne mature. Gre zlasti za manj zasedene programe tehniških fakultet. Mogoče je tudi vzporedni študij, kar pomeni, da lahko diplomanti nekdanjih višjih šol lahko nadaljujejo študij na univerzitetnih programih. Sicer pa ljubljanska univerza letos razpisuje 14.105 vpisnih mest, skoraj 600 več kot lani, kar je tudi zaradi programskih novosti univerze. Med drugim je znova razpisan študij prevajalstva na Filozofski fakulteti, ki je bil lani ukinjen, s čimer bodo v prihodnje lažje pokrili potrebe Evropske unije po prevajalcih. Nekaj novosti je tudi na mariborski univerzi, še vedno pa poteka polemika, ali bodo v Mariboru uvedli študij medicine. Za naslednje študijsko leto pa je mariborskim maturantom ponujeno manj vpisnih mest kot lani, 6793 (lani 7000). šest samostojnih visokošolskih zavodov pa razpisuje še 1750 mest.

Razpis je torej izšel, mladi imajo poldrugi mesec časa, da se odločijo, kjer bodo jeseni začeli študirati. Dan D je za prihodnje bruce 8. marec, ko morajo oddati prijavne obrazce na želene fakultete in visoke šole. Vmes so še zimske počitnice, tako da bodo lahko odločitev tik pred zdajci lahko pretehtali še s spočitimi možgani. Ta čas jih večina še ni povsem gotovih, pač pa tehtajo med dvema, tremi za njih ključnimi možnostmi, o čemer smo se lahko prepričali med dijaki zaključnega letnika tehniške gimnazije na Srednji elektro in strojni šoli Kranj. Človek bi pričakoval, da se ta mladina opredeljuje za študij računalništva, strojništva, elektrotehnike, elektronike, kakor je pač naravnan njihov gimnazijski program. Vendar je niz njihovih želja, povezanih s prihodnjo študijsko in poklicno kariero, veliko bolj pisan.

Lea Korošec iz Velesovega: "V osnovni šoli mi je bolj ležala tehnika in tako sem se med klasično gimnazijo in tehniško gimnazijo odločila za to zadnjo možnost. Gimnazija mi je prav všeč, za študij pa pravijo, da se imaš še bolj fino. Vmes je sicer matura, ki se je malo bojim, saj pripomore k točkam, ki so potrebne pri vpisu na fakulteto. Odločam se med dvema možnostma. Ena je visoka policijsko varnostna šola, druga pa prevajalstvo (angleščina in italijanščina). Na gimnaziji imamo zelo dober pouk jezika, ki mi tudi sicer zelo leži, od tod tudi moja želja po tem študiju."

Andrej Kavčič iz Krope: "Najbrž bom šel na Filozofsko fakulteto študiraz angleščino, razmišljam pa o enopredmetni ali dvopredmetni možnosti. Pri slednji v drugem delu študija dodaš še en predmet, jaz bi denimo nemščino. V gimnaziji sem pravdober, v angleščini sem najmočnejši, zato razmišljam o tem študiju. Kakšen poklic bom opravljal, si še ne predstavljam, morda bom šel v pedagoško smer. S tehniško gimnazijo dobiš kar dobro predizobrazbo, tako splošno kot tudi tehnično. Za študij sem že kar odločen, prijavo pa bom oddal po počitnicah. Starši me v moji izbiri podpirajo, obiskal sem tudi šolsko psihologinjo. Veliko je na koncu odvisno od točk, ki jih bo fakulteta določila kot omenitev: lani jih je bilo za vpis potrebnih 88, štel pa se je uspeh pri maturi, splošni šolski uspeh 3. in 4. letnika in maturitetna ocena iz angleščine."

Boštjan Lukša iz Zgornje Besnice: "Ko sem se o svojem študiju pogovarjal s starši, smo skupaj dognali, da nima smisla siliti na ekonomijo ali pravo, ker je tam preveč navala, pač pa raje v smeri strojništva ali računalništva, saj se v poklicih, povezanih z njima, tudi da dobiti delo. Sicer pa sem bolj tehnični tip kot ne, izrazito naklonjen računalništvu in strojništvu, tako da o drugem niti nisem razmišljal. Med tema dvema študijema pa bo odtehtalo računalništvo. Tudi pri tem študiju je omejitev (lani so zahtevali 67 točk), vendar me tega ni strah. Lani sem bil odličen, tudi za letos upam, da bom uspel, odvisno pa je tudi od mature. V šoli že delamo zanjo, zlasti pri slovenščini."

Blaž Potočnik s Svetega Duha: "Tudi jaz sem tehnično usmerjen in bom za svoj študij izbral računalništvo ali kaj v zvezi z njim. Če mi namreč na računalništvu ne bo uspelo, bi izbral kak soroden pedagoški študij ali pa bi šel k sosedom (Fakulteta za organizacijske vede), ki imajo podoben program. Z računalništvom imam sicer največ izkušenj, čeprav mi ležita tudi strojništvo in elektrotehnika. Ko sem šel na srednjo šolo, sem želel nekaj tehničnega, nisem pa natanko vedel kaj. No, sedaj vem, gimnazija pa mi je dala dobro splošno in strokovno podlago. Uspeh imam dober, pomembno pa bo tudi, kako bo šlo na maturi. Domači so mi kar prepustili svobodno izbiro študija, sicer pa sem se sam odločil že za srednjo šolo, čeprav so mi doma takrat svetovali drugače."

Rok Grebenšek z Jesenic: "Med mojimi interesi se je med srednjih šolanjem oblikovala odločitev o študiju elektrotehnike. Prej sem bil bolj navdušen nad računalniki, v osnovni šoli sta me mikali kemija in fizika (rad sem eksperimentiral), pri slednji sem potem globlje spoznal eletrotehniko in moje zanimanje se je obrnilo v to smer. Tudi stric je elektrikar in ker sem ga ves čas nadlegoval z vprašanji o tem in onem, so domači kmalu ugotovili, kaj želim postati. Na fakulteti za elektrotehniko ni omejitve, kljub vsemu pa pričakujem, da bom na maturi uspešen. Za izbirna predmeta sem izbral fiziko in računalništvo, kjer mi gre dobro, sicer pa je tudi šolski uspeh kar povprečen. Še največ preglavic imam z angleščino in nemščino."

Pred končno odločitvijo se dijaki razen s starši posvetujejo tudi s šolskimi svetovalnimi delavkami. Psihologinja **Lijana Medič Jermančič** s Srednje elektro in strojne šole Kranj pravi, da je od okoli dvesto dijakov zaenkrat nen nasvet poiskala kaka četrtina.

"Bila sem tudi v vseh četrtih razredih in jih seznanila s postopki prijave, do končne odločitve pa imajo čas še do konca zimskih počitnic. Letos končuje šolanje prva generacija gimnazijcev na tehniški gimnaziji. Prej so dijaki zaključevali šolanje na naši šoli kot tehniki, kjer so na strokovnih programih delali maturo in tudi pri študiju večidel ostali na smereh, za katere so se šolali. Nekateri so se sicer odločili tudi za druge študijske programe, veliko jih je želelo na sosednjo Fakulteto za organizacijske vede, kjer pa je vedno omejitev. Kaka četrtina pa jih je izbrala čisto druge smeri. Sedaj je s končano tehniško gimnazijo in maturo večja možnost izbire, tudi univerzitetne. Kljub vsemu pa kaže, da jih bo večina vendarle ostala na tehniških smereh. Tisti, ki končujejo s poklicno maturo, imajo možnosti na visokošolskih strokovnih programih, z dodatnim petim predmetom pa nekatere fakultete ponujajo tudi možnosti univerzitetnega študija na strokovnih smereh."

• **Danica Zavrl Žlebir**
Foto: Tina Dokl

Zakaj se učimo francoščine

V petek dopoldne je bil v osnovni šoli Orehek zaključek akcije Jezikam francosko s podelitvijo nagrad desetim slovenskim šolarjem. Prireditve sta se udeležila tudi francoski veleposlanik v Sloveniji Olivier de la Baume in ministrica za šolstvo, znanost in šport dr. Lucija Čok.

Kranj - Osnovna šola Orehek je edina od slovenskih devetletk, ki že drugo leto učencem ponuja pouk francoskega jezika kot enega od obveznih izbirnih predmetov. Zato ne preseneča, da sta si slovensko ministrstvo za šolstvo, znanost in šport ter francoski inštitut Charles Nodier iz Ljubljane za zaključek akcije Jezikam francosko izbrala prav orehovško šolo, ki je vključena tudi v inovacijski projekt pod okriljem Zavoda za šolstvo Francoščina v osnovni šoli na drugačen način.

Nagrajenci francoskega inštituta Charles Nodier z veleposlanikom Baumejem in ministrico dr. Čokovo.

Na petkovi prireditvi je deset slovenskih šolarjev, ki so sodelovali v nagradni igri iz knjižice Jezikam francosko, namenjeni promociji francoskega jezika v osnovnih šolah, prejelo nagrade francoskega inštituta Charles Nodier. Izžrebani nagrajenci, ki so pravilno odgovorili na vprašanja iz knjižice, so **Lara Kodran** iz Kranja, **Biserka Oblak** in **Primož Žigon** iz Ljubljane, **Matej Miklavčič** iz Maribora, **Lina Lovrič** iz Ljubljane, **Tina Kovač** iz Vojnika, **Mario Kristan** iz Novega mesta, **Maja Trpin** iz Stare cerkve, **Ula Tomazus** iz Postojne in **Drago Čermelj** iz Vipave.

Ob tej priložnosti so gostitelji, učenci orehovške šole, ki se učijo francoščine, pripravili kulturni nastop. Zborček je zapel pesmico v slovenskem in francoskem jeziku, zatem pa so varovanci učiteljice Hilde Zalokar uprizorili še skeč, s katerim so se že lanskega marca predstavili tudi francoskemu kulturnemu atašeju Laurentu Capusu in francoskemu lektorju na kranjski gimnaziji Lionelu Panissetu. V skeču reporterka **Lucija Eržen** in snemalka **Karmen Arh** iz TV 5 sprašujeta Italijane, Nemce, Angleže, Američane, Špance, Ruse, Bosance, Kitajce, Slovence in Francoze po njihovih najljubših jedeh. Igrica je vžgala tudi v petek.

Učiteljica angleškega in francoskega jezika v osnovni šoli Orehek **Hilda Zalokar** je zadovoljna, ker se je letos za francoščino odločila kar tretjina učencev iz devetletnega programa, skupaj 32. Pravi, da smo Slovenci nadarjeni za učenje tujih jezikov, le spodbudo potrebujemo. Za francoščino bi se gotovo odločilo še več šolarjev, če ne bi veljalo zmotno prepričanje, da je to težak jezik. A če je pouk povezan z življenjem in podprt s sodobnimi metodami, je lahko nadvse zabaven. Da je zabaven, so šolarji dokazali prav s petkovim nastopom.

Njegova najsvetlejša zvezda je bila osmošolka **Lucija Eržen** v vlogi jezične francoske reporterke. **"Na francoski tečaj sem hodila že v petem razredu, ker mi je zelo všeč. V sedmem razredu devetletke, ko mi je v angleščini že zmanjkalo stopenj, sem v okviru izbirnih predmetov tehtala med nemščino in francoščino. Izbrala sem francoščino. Doslej sem se že toliko naučila, da me v Franciji ne bi mogli ravno "prodati" seveda pa mi še veliko manjka. Časa imam še dovolj, verjetno se bom odločila tudi za študij jezikov."**

Že v lanskem šolskem letu je francoščino izbral tudi **Tilen Košir. "Za francoščino so me navdušili filmi, ki sem jih gledal po televiziji. Pravijo, da imam smisel za jezike. Pri učiteljici Hildi Zalokar se veliko naučimo. Znanje osvajamo skozi zabavo, igro, tako je pouk lažji in prijetnejši. Ko smo pripravljali skeč, v katerem igram Francoza, smo se veliko nasmejali. Trikrat smo ga že zaigrali."**

Tudi osmošolko **Nino Strniša** je osvojila privlačnost francoskega jezika. **"Učim se ga tretje leto. Najprej sem k učiteljici Hildi Zalokar hodila v tečaj, zdaj imam francoščino dve leti kot izbirni predmet. Lani smo bili od 5. do 9. julija z gospo Hildo v Parizu. Videli smo Eifflov stolp, cerkev Notre dame, Versailles, se zabavali v Disneylandu. Bilo je enkratno. Naslednje leto bo naša skupina spet potovala, verjetno v Rim."**

Poučno z zabavnim torej, kar je seveda za osnovno šolo tudi prav. Dobre izkušnje iz pouka francoščine v orehovški šoli bodo ob spodbudah šolskega ministrstva in s sodelovanjem francoskega inštituta Charles Nodier v Ljubljani že prihodnje leto gotovo privabila k posnemanju še katero drugo slovensko šolo.

• **Helena Jelovčan,**
foto: Tina Dokl

Učiteljica Hilda Zalokar

GORENJSKI GLAS

Odgovorna urednica
Marija Volčjak
Uredništvo
novinarji - uredniki:
Helena Jelovčan, Igor Kavčič, Jože Košnjek, Urša Peternel, Stojan Saje, Darinka Sedej, Vilma Stanovnik, Cveto Zaplotnik, Danica Zavrl Žlebir, Andrej Žalar, Štefan Žargi; stalni sodelavci Matjaž Gregorič, Renata Škrjanc, Simon Šubic
fotografija
Tina Dokl, Gorazd Kavčič
lektoriranje
Marjeta Vozlič

GORENJSKI GLAS je registrirana blagovna in storitvena znamka pod št. 9771961 pri Uradu RS za intelektualno lastnino
Gorenjski glas je poltednik, izhaja ob torkih in petkih. Redna priloga naročniških izvodov zadnji torek v mesecu je Gregor. Ustanovitelj in izdajatelj Gorenjski glas, d.o.o., Kranj / Direktor: Marko Valjavec / **Priprava za tisk:** Media Art, Kranj / **Tisk:** SET, d.d., Ljubljana / **Uredništvo, naročnine, oglasno trženje: Zoisova 1, Kranj, telefon: 04/201-42-00, telefax: 04/201-42-13 / E-mail: info@g-glas.si /Mali oglasi:** telefon: **04/201-42-47** sprejemamo neprekinjeno 24 ur dnevno na avtomatskem odzivniku; uradne ure: vsak dan od 7. do 15. ure, sreda do 17. ure. **Naročnine**: trimesečni obračun - individualni naročniki (fizične osebe - občani) imajo 20 % popusta. Naročnina se upošteva od tekoče številke časopisa do PISNEGA preklica; odpovedi veljajo od začetka naslednjega obračunskega obdobja. Za tujino: letna naročnina 80 evrov: Oglasne storitve: po ceniku. DDV po stopnji 8,5 % v ceni časopisa / **CENA IZVODA:** 150 SIT (13 HRK za prodajo na Hrvaškem).

Spomin na čase turških vpadov

Vaščani Podbrezij v občini Naklo praznujejo letos 500-letnico Tabora. Leta 1502 je vikar Florijan Martinc prodal cerkev na Taboru podbreški fari.

Podbrezje - Redke trdnjavice, ki so jih naši predniki postavili za obrambo pred Turki, so se ohranile v skoraj izvirni podobi. Ena takih je Tabor v Podbrezjah z božjepotno cerkvijo, kjer so častili Marijo veliko prej kot na Brezjah. Domačini pripravljajo vrsto prireditev ob 500-letnici Tabora.

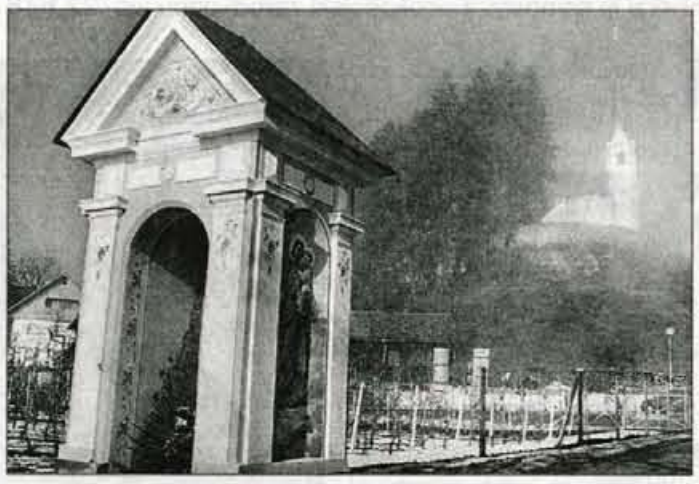

Podbrezje so razpotegnjeno naselje na terasi ob desnem bregu spodnjega toka Tržiške Bistrice. Po drugi svetovni vojni je kraj povezal samostojna naselja Dolenja vas, Srednja vas, Britof, Podtabor in Pod Klancem. V zaselku Podtabor je ohranjen protiturški tabor iz 15. stoletja. Na njem stoji v osnovi gotska cerkev žalostne Matere božje, ki je zaradi izjemne lege opazna od daleč.

V zgodovinskih virih ni ohranjenih podatkov, kakšen je bil pomen Tabora pred turškimi vpadi. Verjetno so tam postavili gotsko svetišče benediktinci, saj je bil prvotni zavetnik cerkvice sv. Benedikt. Po znanih nastankih drugih protiturških taborov pri nas strokovnjaki sklepajo, da so Tabor zgradili po letu 1471. Preiskave iz 17. stoletja dokazujejo, da je bil na severu in zahodu obdan z jarkom, vhod sta varovala dvižni most in železna vrata, znotraj zidu so kmetje v majhnih kaščah hranili blago, okrog cerkve je bilo pokopališče, cerkev oziroma kapela je stala v obsegu današnjega prezbiterija, obzidje s streho pa je imelo obrambni hodnik. Ob rekonstrukciji leta 1991 so ugotovili, da so zaradi hitre gradnje temelje obzidja slabo izdelali. Vseeno je vzdržalo več kot pol stoletja brez popravil.

Izreden je tudi verski pomen Tabora. Ko je ponehala nevarnost turških napadov, se je začel uveljavljati kot božja pot. Obrambni stolp ob vhodu so prenovili v kapelico, kjer se je začelo čaščenje Marije veliko prej kot na Brezjah. Kip žalostne Matere božje so pozneje prenesli v cerkev, kjer so se pozneje zbirali romarji od blizu in daleč. Ta dogajanja še danes potrjujejo znamenja Taborske Matere božje v Podbrezjah in okolici. Cerkvene dejavnosti na Taboru so med drugo vojno zamrle, vendar je dekan iz Tržiške Bistrice pozneje dal pobudo za razna romanja. V postnem času tja še danes romajo verniki iz okoliških župnij, maše pa so ob večjih Marijinih praznikih in dnevih drugih svetnikov. Postne pobožnosti na Taboru bodo tudi letos od 17. februarja do 24. marca. Odbor KUD Tabor Podbrezje jih je vključil v program prireditev ob 500-letnici Tabora. Prvi prireditvi so pripravili že decembra, ko so imeli božični koncert pevskih zborov v cerkvi na Taboru in slikarsko razstavo v domu kulture. Tam bo maja 5. občinska revija pevskih zborov in junija proslava ob občinskem prazniku, na Taboru pa maja koncert komornega zbora Ave in koncert cerkvenih pevskih zborov ter septembra revija otroških vokalno-instrumentalnih skupin. • **Stojan Saje**

Da ureditvi domžalske tržnice

Na makadamskem parkirišču veleblagovnice Vele bo domžalska občina začela urejati tržnico.

Domžale - Domžalčani in okoliški kmetje ter rokodelci si jo že dalj časa želijo, vendar dosedaj dlje od želja in dobrih namenov ni prišlo. Konec lanskega leta pa so občinski svetniki sprejeli sklep o odkupu zemljišč na makadamskem parkirišču v centru Domžal, kjer bo občina uredila tržnico. Občinska uprava je od podjetja Sava IP kupila več kot 78-odstotni lastninski delež za zemljišče, kjer je bila že prej dobrih 21-odstotna lastnica in ima zdaj v lasti 1680 kvadratnih metrov veliko zemljišče.

Nakup omenjenega deleža bo občino stal dobrih 41 milijonov tolarjev. Na zemljišču ob Jarčevi hiši, kjer sedaj prodajajo izdelke suhe robe, bodo uredili začasno tržnico, vendar ta začasnost po besedah domžalske županje **Cvete Zalokar Oražem** pomeni, da bo na tej lokaciji tržnica lahko ostala tudi več let. Namenjena bo prodaji kmetijskih pridelkov, sadja, zelenjave, izdelkov domače obrti, ponudbo pa naj bi obogatile tudi ekološke kmetije z bio pridelki. Na tržnici bodo uredili javne sanitarije, nadstrešnice, makadamsko zemljišče pa bodo tlakovali. Projektna dokumentacija bo končana v dveh mesecih, del denarja bodo zagotovili v letošnjem proračunu. "Začasna tržnica bo delovala do dokončne ureditve mestnega središča, ko ji bomo dodelili stalno lokacijo, vendar bo do tedaj preteklo še nekaj let. Trenutno še ne morem reči, kdaj bomo začeli z deli, zagotovo pa bomo letos pripravili vso potrebno dokumentacijo. Potrebe po tržnici so že dalj časa in načrtovana lokacija naj bi sedanjo razpršenost stojnične prodaje uredila na enem mestu," je povedala Zalokar Oražmova. Denacionalizacijski postopek za več tisoč kvadratnih metrov veliko zemljišče na območju nekdanjega podjetja Alka, ki je zdaj v lasti domžalske občine in podjetja Vele, slednji ima v lasti večino zemljišča, se je končal leta 2000, z njim pa je povezana celovita ureditev mestnega središča, kjer bodo zgradili tudi mestno tržnico, do tedaj naj bi Domžalčanom služila začasna ob Jarčevi hiši. • **Renata Škrjanc**

Zadružni dom so prodali

Zadružni dom sredi Podkorena občina Kranjska Gora ni odkupila, zato je bil prodan zasebnici. Denar od nakupa je zadruga Sava namenila za dokapitalizacijo jeseniške klavnice.

Kranjska Gora - Na eni izmed sej kranjskogorskega občinskega sveta je svetnik iz Podkorena zahteval odgovor o tem, zakaj je bil zadružni dom sredi Podkorena prodan. KGZ Sava, z.o.o., Lesce je o prodaji zadružnega doma, ki je bil zadnja leta dotrajan in potreben obnove, dala pojasnilo.

Direktorica KGZ Sava, z.o.o., **Dušica Boštjančič** je med drugim dejala, da bi obnova zadružnega doma sredi Podkorena zahtevala velika investicijska sredstva, ki jih pa zadruga Sava nima, saj je že po zakonu o zadrugah neprofitno organizirana.

Res je, pravi direktorica, da je občina Kranjska Gora izkazala interes, da bi pridobila zadružni dom Podkoren, a kljub večkratnim razgovorom zadruge in občine niso našli skupne rešitve in pogojev, ki bi jih bil upravni odbor zadruge pripravljen sprejeti. Imetja zadruge se ne sme razdati brezplačno, saj je v tem primeru upravni odbor kazensko odgovoren. V tem primeru bi zadruga tako postala lastnica le majhnega dela zadružnega doma.

Pomladi leta 2000 je zadruga na Zavod za varovanje kulturne dediščine naslovila prošnjo za dovoljenje, da se zadružni dom podre in kasneje, ko bi bilo dovolj denarja, zgradi manjši objekt. A iz Zavoda so prejeli dopis, v katerem zadrugo obveščajo, da ne dajejo soglasja k rušenju zadružnega doma.

Na podlagi tega se je upravni odbor odločil, da za javnim razpisom proda zadružni dom. Na razpis bi se lahko prijavila tudi občina Kranjska Gora, ki je bila opozorjena na razpis, lahko bi se javili domačini - ni se javil nihče. Tako so dom prodali tistemu kupcu, ki se je edini javil na razpis in izpolnjeval pogoje.

Med novo lastnico in KGZ Sava, z.o.o., Lesce je bil sprejet dogovor, da v zadružnem domu Podkoren ostane mlekarna toliko časa, dokler bo ta delovala. Če pa kmetje ne bodo več zbirali mleka v skupni zbiralnici, postane lastnica tega lokala tudi lastnica vse stavbe.

Direktorica je še pojasnila, da je bil denar od prodaje je bil porabljen za dokapitalizacijo klavnice JEM, d.d., Jesenice, tako da člani zadruge ne bodo ob premoženje, dokapitalizacija pa je v prid vsem kmetom. Če klavnice ne bi dokapitalizirali, bi jo izgubili in bi bila prva klavnica šele v Ljubljani, a še ta ne sme klati zasilnih in ekonomskih zakolov.

• **Darinka Sedej**

Cesta in javna razsvetljava

K občinskemu denarju je prispevala tudi krajevna skupnost s krajani

Hruševka - V občini Kamnik že vsa leta kar precej tako imenovanih komunalnih programov po krajevnih skupnostih uspešno uresničijo z občinskim denarjem, ki ga v krajevnih skupnostih potem obogatijo s prispevki krajanov. Tako so nazadnje pred koncem lanskega leta odprli cestne odseke v krajevnih skupnostih Motnik in Špitalič.

Konec minulega tedna pa je župan Tone Smolnikar v sodelovanju s predstavniki Buča in Hruševke odprl dve pridobitvi. V Buču, na začetku vasi Hruševka, so uredili javno razsvetljavo, ki je veljala pet milijonov tolarjev. Strokovna dela je opravilo Komunalno podjetje Kamnik, občina je zanjo prispevala tri milijone iz proračuna, 350 tisoč tolarjev je primaknila krajevna skupnost Šmartno, razliko pa so prispevali krajani.

Župan občine Kamnik Tone Smolnikar je prižgal javno razsvetljavo (na sliki) in odprl cesto v Hruševki v KS Šmartno.

V vasi Hruševka pa je župan Tone Smolnikar potem odprl še 350 metrov urejene in asfaltirane ceste proti Osolniku. Celoten odsek sicer še ni končan, vendar so ob sodelovanju domačinov, predvsem pa domačije Osolnik, akcijo uspešno začeli in jo bodo skušali še letos dokončati. Celotna ureditev bo veljala okrog 6 milijonov tolarjev. Do zdaj je urejene 350 metrov ceste, za katero je domačija Osolnik pripevala kar milijon tolarjev, krajevna skupnost Šmartno v Tuhinju pa pol milijona.

Obe komunalni pridobitvi, tako javno razsvetljavo kot cesto, ki krajanom Buča in Hruševke veliko pomenita, so potem konec tedna tudi proslavili. Gospodinje so namreč poskrbele za pogostitev.

• **Andrej Žalar**

Iz "ubožnice" v dve stanovanji?

Benedikt Pančur, ki nima stanovanjske pravice, zahteva od občine dve stanovanji.

Škofja Loka - O Benediktu Pančurju smo v našem časopisu že večkrat pisali in o njegovem primeru je že celo tekla polemika. Kot že večkrat doslej je prepričan, da je tudi v primeru njegovega stanovanjskega vprašanja po sredi politika, bolj natančno politična šikana, saj od občine zahteva dve stanovanji.

Če naj na kratko predstavimo primer Benedikta Pančurja, je potrebno povedati, da je imel danes 58-letni orodjar nekoč v Ljubljani cvetočo obrt izdelovanja strojev za parno pranje po nemški licenci, vendar je nekdanji režim, kot pravi, to ocenil kot družbeno nesprejemljivo in ga preko davkov onemogočil. Ker da so mu požgali celo tudi vso njegovo posest, je ostal brez vsega in je od leta 1989 prijavljen, vendar brez kakršnihkoli nadomestil, kot brezposeln. Z družino živi na Spodnjem trgu 9a v stavbi znani kot Loški špital - nekdanji ubožnici, pri čemer si za te prostore, podobno kot številni drugi tamkajšnji stanovalci, ni pridobil stanovanjske pravice. Ker namerava občina Škofja Loka obnoviti ta znameniti škofjeloški objekt, se je začelo izseljevanje njegovih prebivalcev in Pančur je prepričan, da mu pripadata celo dve stanovanji, pa čeprav ima že štiri leta v rokah sodno odločbo za izselitev.

Poglavitni vzrok za svoje težave vidi v svoji politični aktivnosti, saj se je po demokratizaciji - sam posebej poudarja "tako imenovani", zelo politično angažiral. Vključi se je namreč v SKD, želel sodelovati v okviru Slovenskega kongresa ter sodeloval leta 1995 v znani gladovni stavki v Cankarjevem domu. Prepričan je, da vse njegove težave izvirajo iz dejstva, da je večkrat terjal objavo seznama imen sodelavcev "UDBE", kar je povzročilo, da so se ga v strankah odpovedali, saj da ima ta služba še vedno razpredene svoje "mreže".

Omenimo tudi to, da je pred dobrimi tremi leti kandidiral za škofjeloškega župana in čeprav je dobil seveda le simbolično število glasov, je prepričan, da je odločilno pripomogel k ustoličenju sedanjega župana. Kljub vsemu je danes, kot pravi, najbolj nepriljubljena oseba, saj je iskal svojo pravico tudi pri strokovnjakih v Evropi, skupni imenovalec njegovih težav pa je, kot trdi, "UDBA". Da nima stanovanjske pravice, je po njegovem prav tako posledica politične šikane, pri čemer sicer ne zanika, da tega ni pravočasno uredil, sklicuje pa se na objave v Gorenjskem glasu in pismo dr. Jožeta Pučnika, ki je župana pozval, da uredi njegov položaj. Štiričlanski družini po njegovem mnenju pripada kaj več kot le že dodeljeno enosobno stanovanje, na obljubo občinske referentke, da bi lahko dobili dve stanovanji, če predložijo uradni dokaz o ločitvi, pa so postopek ločitve tudi začeli. Sedaj pričakuje, da jim bo občina, ki je uspela rešiti stanovanjski problem ostalim prebivalcem te hiše, dodelila dve stanovanji.

In kaj pravijo na občini?

Predvsem poudarjajo, da družina Pančur nima stanovanjske pravice, kar pomeni, da jim po zakonu ne pripada primerno stanovanje. V rokah imajo sodbo sodišča o izselitvi (pod izvržbo) in zagotovili so jim stanovanje. Izjavo oz. obljubo o dodelitvi dveh stanovanj župan odločno zanika, saj meni, da želi Pančur brez osnove izsiliti dve stanovanji. Tudi v primeru, da bi imeli razpoložljivo večje stanovanje, družina Pančur ne bi bila dohodkovno sposobna plačevati najemnine.

• **Štefan Žargi**

Ustavno sodišče sprejelo jeseniško pobudo

Jeseniška občina že nekaj časa trdi, da je veliko bolj povezana z igralnico v Kranjski Gori kot občina Bohinj. Ustavno sodišče bo odločilo, ali je jeseniška občina upravičena do koncesijskega denarja od iger na srečo.

Jesenice - Ustavno sodišče je januarja letos sklenilo, da se začne postopek za oceno ustavnosti enega izmed členov zakona o igrah na srečo. Postopek je sprožila občina Jesenice, ki je zahtevala, da se uvrsti med tista področja, ki so upravičena dobiti koncesijski denar od iger na srečo - konkretno od kranjskogorske igralnice HIT Casino Kranjska Gora.

Koncesijske dajatve iz te igralnice dobivajo naslednje občine: največ Kranjska Gora, saj je igralnica na njenem območju in Bohinj, nato pa še občini Bled in Radovljica. Ta sredstva sploh niso majhna in so namenska sredstva za razvoj turistične infrastrukture. Občina Jesenice meni, da je upravičena, da se uvrsti med prejemnice tega denarja in da izpolnjuje vse kriterije za uvrstitev občine v zaokroženo turistično območje, kot zahteva ministrstvo za gospodarstvo.

Jeseniška občina navaja, da obiski igralnice v Kranjski Gori bremenijo okolje v občini Jesenice, da sta se turistična in komunalna infrastruktura v Kranjski Gori gradili s sredstvi občine Jesenice, saj je bila Kranjska Gora le ena izmed krajevnih skupnosti občine Jesenice. Pravi, da zdaj občini skupaj gradita komunalno deponijo, povezuje ju kolesarska pot, izgradnja kanalizacijskega kolektorja v Kranjski Gori je povezana z delovanjem čistilne naprave v jeseniški občini. Turistično kulturna ponudba Jesenic obsega gledališče, knjižnico, imajo športni park in žičnico Španov vrh, na gospodarskem področju vodita skupen projekt. Bohinj, ki dobiva sredstva, naj ne bi bil v tolikšni meri povezan s Kranjsko Goro kot Jesenice. Občina Jesenice zato zahteva uvrstitev v četrto zaokroženo turistično območje.

Ministrstvo za gospodarstvo je v odgovoru navedlo, da je upoštevalo lokalne skupnosti, v katerih je sedež igralnice in sosednje občine, ki so neposredno vključene oziroma povezane z obstojem igralnice in soglasja njihovih županov. Jeseniškega soglasja naj ne bi bilo. Jeseniška občina zahteva, da se uvrsti med območja, ki so tako ali drugače povezana z igralnico in da je njena uvrstitev med take občine v skladu z zakonom. S tem, ko je neupravičeno uvrščena, se ji nezakonito odvzema vir prihodkov.

Kakorkoli že bo odločilo ustavno sodišče, dejstvo je, da sami predstavniki igralnice pravijo, da so Jesenice nedvomno veliko bolj povezane z igralnico kot, denimo, Bohinj. Čeprav to ni kriterij, je pa res, da večina zaposlenih v HIT-ovi igralnici prihaja iz jeseniške občine. • **Darinka Sedej**

radio cerkno
ukv - stereo - rds
90,9 MHz 97,2 MHz 99,5 MHz 103,7 MHz
Radio Cerkno, d.o.o., lokalna radijska postaja, Pot na Zavrte 10, tel.: 05/373-47-77

Groharjevi štipendiji dobila slikarka Barbara Demšar in oblikovalec Jure Miklavc

Gre za tradicijo in čast

Škofja Loka - V petek zvečer je bila v Galeriji Ivana Groharja v Škofji Loki podelitev letošnjih Groharjevih štipendij, ki jih Združenje umetnikov Škofja Loka in Občina Škofja Loka že od leta 1980 podeljujeta mladim ustvarjalcem za spodbujanje umetniške dejavnosti. Dobitnika, slikarka Barbara Demšar in oblikovalec Jure Miklavc ob tej priložnosti svoje ustvarjalske dosežke predstavljata v omenjeni galeriji.

Barbara Demšar z likovno govorica treh dimenzij.

Groharjeva nagrada in štipendija, ki jih Združenje umetnikov Škofja Loka podeljuje že več kot dvajset let, sta stanovski nagradi, saj umetniki sami v svojih vrstah izberejo ustvarjalce, ki so v preteklem obdobju na različnih področjih umetniškega ustvarjanja dosegli pomembne rezultate, nagrade lahko podelijo tudi za življenjsko delo, štipendijo pa za spodbujanje umetniške dejavosti. Pri tem se ozirajo na umetnike, ki so s svojim življenjem ali delom povezani s Škofjo Loko. Doslej so tako podelili 11 nagrad in 15 štipendij, med njimi nagrado slikarjem Francetu Miheliču, Gabrielu Stupici, Ivetu Šubicu, Francu Novincu, Hermanu Gvardijančiču, glasbenikom Marjanu Gabrijelčiču, Milošu Mlejniku in Janezu Lotriču ter literatom Vladimirju Kavčiču, Neži Maurer in Igorju Torkarju, štipendije pa Janezu Hafnerju, Tomažu Kržišniku, Pavlu Florjančiču, Marjanu Prevodniku, Berku, Silvi Horvat, Mirni Pavlovec, Metodu Frlicu, Mariju Vrenku, Tomažu Lundru, Juretu Kalanu, Janez Bogataju, Maji Šubic, Janezu Ferlanu in Klari Ogorevc Jenko.

Letos se je umetniški svet Združenja umetnikov Škofja Loka odločil, da ne bo podelil Groharjeve nagrade, ampak bo odprl pot predvsem novim idejam, torej mlajšim ustvarjalcem. Menda je tako tudi zaradi pomanjkanja denarja za nagrado, saj letos sredstev za to ni, saj je občina lahko prispevala le denar za dve štipendiji. Štipendija izplačljiva v enkratnem znesku je sicer visoka 150.000 tolarjev bruto. Kot je nanesel pogovor, je bila višina štipendije leta 1980, ko je to prejel akademski slikar Janez Hafner in je bila vredna približno 4m2 stanovanja v Ljubljani, v razmereju z današnjim življenskim standardom precej nižja. Sicer pa so si loški umetniki edini, da niti ne gre toliko za znesek, kot za tradicijo in dejstvo, da gre za potrditev stroke in domačega kulturno umetniškega miljeja, saj se umetniki sami odločajo, komu bodo podelili štipendijo oziroma nagrado.

Umetniški svet združenja je letos izbral dva mlada talenta, ki sta se v zadnjih letih na svojih področjih že uvaljavila. **Barbara Demšar,** diplomantka likovne pedagogike pri prof H. Gvardijančiču za svojo izoblikovano avtopoetiko in kvaliteto likovnega nagovora vsako leto prejema nagrade in priznanja. Kot je še povedala umetnostna zgodovinarka Anamarija Stibilj - Šajn, Demšarjeva v času modernizma na svojstven način tudi nadaljuje tradicijo krajinskega sliakrstva ki je v loškem koncu doma. Njene osebne poduhovljene krajine, po katerih so

Jure Miklavc v zadnjem času intenzivno sodeluje z žirovsko Alpino.

poimenovane različne poti, so simbolične poti v obliki stiliziranih ploskovno zabeleženih znakov in asocirajo na sonce, lestev in poti, po katerih hodimo. **"Štipendija mi pomeni neko osebno potrditev za moje preteklo delo in hkrati tudi vzpodbuda za naprej. Mislim, da je človek vedno vesel priznanja, še posebej če je opažen v domačem okolju,"** je povedala Barbara Demšar, ki je doslej pripravila 12 samostojnih razstav in sodelovala na 70 skupinskih razstavah doma in v tujini. Dela, ki jih tokrat razstavlja v Galeriji Ivana Groharja so nastala v zadnjem obdobju na njenem študijskem bivanju v Parizu, razstavo pa bo v prihodnje prenesla v galerijo Dvorni trg v Ljubljano. Ob tej priložnosti je izdala tudi ličen katalog.

Drugi dobitnik štipendije **Jure Miklavc** diplomant Akademije za likovno umetnost, oddelka za oblikovanje, v zadnjih letih za svoje oblikovalske dosežke, dejaven je na različnih področjih oblikovanja, prejel že številne nagrade in priznanja, v zadnjem času pa intenzivno sodeluje tudi z žirovsko Alpino pri razvoju tekaških in smučarskih čevljev. **"Mislim, da se mora ustvarjalec na svoji razvojni poti najprej prizkusiti doma, potem pa je zrel tudi za kaj večjega. Zato sem vesel in počaščen, da živim v okolju, ki tudi spremlja moje ideje, ne glede na to, kje se le te tržijo, doma, v Sloveniji, Evropi ali pa v svetu. Hkrati sem to vzel tudi kot priložnost, da v tej galeriji na nek način pokažem svoje izdelke,"** je povedal Miklavc, ki je v Galeriji Ivana Groharja na zanimiv uspel predstaviti doslej nagrajene izdelke, z logotipi in znaki pa želi prikazati tudi delovanje na področju grafičnega oblikovanja, kjer sta zelo uspešna s sodelavko Barbaro Sušteršič.

• Igor Kavčič,
foto: Gorazd Kavčič

Cvitkovič pri Pri rdeči ostrigi

Škofja Loka - V četrtek, 24. januarja, je Klub škofjeloških študentov in Zavod škofjeloške mladine - Zavod 'O' v prostorih MKC Pri rdeči ostrigi gostil filmskega režiserja in scenarista Jana Cvitkoviča, ki je lani na filmskem festivalu v Benetkah prejel Zlatega leva za film Kruh in mleko kot najbolj obetaven debitant. Govorilo se je seveda o filmu, zvedeli smo pa tudi, zakaj je nagrado sprejel v navadni zeleni majici...

Klub škofjeloških študentov že nekaj časa skrbi za pestre in zanimive kulturne študentske oz. mladinske večere, ki jih pripravljajo v lokalu Pri rdeči ostrigi v sklopu prostorov stare vojašnice. V sklopu januarskega debatnega omizja so gostili mladega režiserja in scenarista Jana Cvitkoviča, ki se

je z voditeljem Jernejem Tavčarjem in mladino v pogovoru izredno dobro "zaštekal", saj so si bili v načinu mišljenja blizu. Alternativa, ki jo predstavlja Jan s svojo uspešno neakademsko filmsko, a predvsem življenjsko izobrazbo, polno močnih izkušenj in stvarnega sveta, se je spojila z alternativo študentov, ki so vselej kritično opazovali in obravnavali življenje in svet odraslih ter svet v katerem živijo. Debata se je seveda vrtela okrog filma **Kruh in mleko,** ki je močno deloval na filmsko režijo, da so Jana nagradili kot veliki up evropske filmske prihodnosti. Kruh in mleko je prvi slovenski film, ki je prejel tako pomembno nagrado. Ko smo že pri nagradi... Jan je v pogovoru razložil, zakaj je nagrado sprejel v - za mnoge nesprejemljivi - običajni olivno zeleni majici z velikim srpom in kladivom v ospredju. No, do zadnjega trenutka ni vedel, ali bo nagrado dobil ali ne. Zdelo se mu je malo verjetno. Z ekipo so se zaradi snemanj že vrnili v Ljubljano, ko so ga dan pred podelitvijo poklicali, naj se takoj vrne, ker bo prejel nagrado. Ko je že prispel v hotel, se je pa podeljevalcem že tako hudo mudilo, da so ga hoteli kar iz kopalnice poriniti na oder. Časa za pripravljeno "stylish" obleko ni bilo, le za vídeno majico.

Jana, ki je sicer študiral arheologijo, poznamo tudi kot glavnega igralca in koscenarista v filmu V leru, njegovo najbolj domače tematsko področje pa je realizem, domači svet ulice in socilano življenje. Rad poudari: **"Bolj je film lokalen, bolj je natančen in univerzalen. V njem projiciram svoje stališče do sveta in uporabim karakterje, ki so mi blizu. Na tem področju sem doma in zato sem tu močan. Če ga še natančno opišeš, ljudi "zadaneš", če pa "bluziš" z nečim, kar ti ni blizu, se ljudi ne dotakne in film obvisi v zraku. Ga ne razumejo in ni učinka."** Lokacije in osebe v filmu so realne. Mnogi mu očitajo, da v filmu igrajo naturščiki - nešolani igralci, a v svojih izkušnjah je spoznal, da je kombinacija šolanih dramskih igralcev in naturščikov nadvse uspešna in da so naturščiki večkrat veliko bolj prepričjivi v svoji vlogi, saj izhajajo iz svojih življenjskih izkušenj in preizkušenj, kar jim daje moč prepričljivosti. Pa tudi bolj so pripravljeni za delo, saj niso obremenjeni z gledališkimi predstavami, snemanjem reklam... Debata se je dotaknila tudi slovenskih filmskih nagradah v Portorožu, večinski nenaklonjenosti akademskega filmskega sveta do uspehih nešolanih "kolegov", snemalnih anekdot, prerokovanega uspeha v tujini, slabega trženja slovenske kulture, avtentičnosti slovenskega filma, ljubezni do starih vozil, dobrih žurov na malih filmskih festivalih in nadvse dolgočasnih velikih... Zvedeli smo tudi, da ima Jan nadvse rad "loozerje", ki zanjo biti borci, kot sta na primer Mike Tyson in nogometaš Ivanušič, predvsem pa prvinske elementarne ljudi z notranjo močjo in karizmo: **"Želim verjeti človeku, ko ga vidim!"** Jan že pripravlja nov film o piscu pogrebnih govorov, ki na pogrebu spravlja v jok ljudi, ki jih sploh ne pozna, trenutno pa montira TV humoristično serijo v petih delih, ki govori o vsakdanjem družinskem življenju.

• Katja Dolenc

KULTURNA KREDENCA

Brdo 2001 na Primskovem

Kranj - V petek so v domu krajanov na Primskovem odprli razstavo del, ki so nastala na 2. medobmočnem likovnem srečanju Gorenjske "Brdo 2001". Tudi letos je srečanje gorenjskih likovnikov na Brdu potekalo v organizaciji Javnega sklada RS za kulturne dejavnosti, območne izpostave Kranj in kot je dejal vodja projekta akademski slikar Zmago Puhar, sta velik odziv in delovna vnema na likovnem srečanju

pokazala, da je treba s kolonijo nadaljevati. Če so na prvi koloniji likovniki ustvarjali predvsem zunaj, pa so na tokratni koloniji zaradi poznega jesenskega termina udeleženci ustvarjali v prostorih hotela Kokra. Zato so umetniki predvsem ustvarjali na papirju po živem modelu (glava, figura) oziroma z abstraktnim eksperimentiranjem. "Medsebojna pomoč in ustvarjalna vnema sta rodila veliko število nastalih del, od katerih so mnoga celo presegla raven tovrstnih srečanj," meni Puhar. Na Primskovem je na ogled izbor del nastalih na koloniji, katere se je udeležilo 24 gorenjskih likovnikov: Mateja Pirc, Mojca Pintar, Veronika Pogačar, Draga Soklič, Lea Dežman, Boni Čeh, Nejč Slapar, Štefan Cerar, Anton Kramarič, Janez Mohorič, Ivan Žibert, Dušan Lipovec, Agata Pavlovec, Marinka Šimunič, Dani Šraj, Marjeta Likar, Irena Novak, Evgen Guštin, Mitja Beguš, Drago Rakinič, Karel Kuhar, Ljubo Soklič, Drago Jerman, Dušan Sterle in Zmago Puhar.

• I.K., foto: Gorazd Kavčič

Predstavitev novega albuma Klarise M. Jovanović

Ljubljana - V četrtek, 31. januarja, bo ob 20. uri v Vodnikovi domačiji v Ljubljani predstavitev novega albuma "Hasret", avtorice Klarise M. Jovanović iz Tržiča. S triom Bahur bo predstavila manj znane ali pozabljene ljudske pesmi iz Bosne, Makedonije, Grčije in Turčije, ki so zanimive priredbe notnih in terenskih zapisov iz 19. in začetka 20. stoletja. **• I.K.**

nastopajo
ZABLUJENA GENERACIJA
klub študentov Kranj
ESCAPE
PRINCEPS
MARŠALI
DVORANA PRIMSKOVO
petek, 1.2. ob 20. uri
predprodaja kart: INFO TOČKA KLUBA ŠTUDENTOV KRANJ, ob vodnjaku

ŠPAS TEATER
KRANJ - dvorana PRIMSKOVO Sobota 2.2. ob 17.00 uri
Marc Camoletti:
STEVARDESE PRISTAJAJO
komedija
v svetu 13.600 ponovitev
Igrajo:
SEBASTIJAN CAVAZZA, JERNEJ KUNTNER, LJERKA BELAK, NINA IVANIČ, MAGDA KROPIUNIG, MATEJA PUCKO
Prodaja vstopnic:
GORENJSKI GLAS
generalni medijski pokrovitelj
tel.: 04/201 42 47

Na obisku v Veržeju

Salezijanska skrb je mladina

Salezijanci (ime so prevzeli po Frančišku Saleškemu), ki jih je leta 1859 ustanovil Janez Bosko (god ima v četrtek), so novembra leta 1901 prišli v Slovenijo. Salezijanci imajo v Sloveniji več skupnosti, vodijo pa tudi 41 župnij.

Veržej - Eden od salezijanskih zavodov je tudi v Veržeju v Prlekiji. Veržej je le nekaj kilometrov oddaljen od Ljutomera in je danes tudi samostojna občina. Salezijanci, ki imajo na Gorenjskem svojo skupnost na Trsteniku, kjer je tudi dom za ostarele sobrate, in skrbijo za župnije Trstenik, Goriče in Koprivnik (najvišje ležeča župnija v ljubljanski nadškofiji), so prišli v Veržej konec marca leta 1912. Takratni mariborski škof Mihael Napotnik je že leta 1908 vabil v Veržej salezijance, vendar je dobil negativni odgovor. Ker je leta 1906 domačin kmet Anton Puščenjak s svojimi tremi sestrami zapustil vse svoje premoženje Cerkvi za zgraditev zavoda, je mariborski škof lažje uresničil svojo zamisel. Prelat in bogoslovni profesor dr. Fran Kovačič, doma iz Veržeja, je ustanovil družbo za zgraditev zavoda, ki naj bi ga imenovali Marijanišče. Gradnja se je začela. 30. marca leta 1912 je salezijansko vodstvo v Turinu v Italiji sklenilo ustanoviti svojo skupnost v Veržeju in prvi salezijanci so prišli v Veržej 27. oktobra leta 1912, ko je škof Mihael Napotnik blagoslovil zavod, ki se ga še danes drži ime Marijanišče, ljudje pa mu pravijo tudi "klošter". Vojna je prekinila dejavnost Marijanišča. Salezijancem so bila vrata zaprta tudi po drugi svetovni vojni, ko je bilo v zavodu najprej skladišče živeža, nato pa vzgojni zavod oziroma poboljševalnica. Med letoma 1992 in 1997 so bili v "kloštru" beguncu, septembra leta 1998 pa so se vrnili salezijanci. Marijanišče je največja stavba ob cesti v Veržeju, zato

Prof. Janez Krnc

ga obiskovalec ne more zgrešiti.

"Glavna naloga salezijancev je skrb za mlade, zato tudi naš zavod želi služiti mladim in družinam na področju vzgoje in izobraževanja ter prenesti oznanilo odrešenja v svet dela in obrti," je povedal **prof. Janez Krnc,** član salezijanske skupnosti v Veržeju in vodja organizacijske enote Mavrica, ki deluje v okviru Zavoda Janeza Smrekarja. Skrbi predvsem za gospodarsko plat delovanja zavoda, za duhovno pa mag. Peter Štumpf, ki je tudi veržejski župnik. Salezijanci iz Veržeja skrbijo tudi za župnije Dokležovje, Kapela in Radenci. Po vrnitvi v Veržej so salezijanci nameravali ustanoviti v Marjanišču center za učenje starih slovenskih obrti, vendar predlog ni bil sprejet, kar je po prepričanju Janeza Krnca škoda, saj stara izvirna slovenska obrt zamira. Morda jo bomo kdaj bolj cenili. Posebej pomembno vlogo za ohranitev slovenske narodne zavesti, jezika in katoliške vere je veržejski zavod odigral med obema vojnama, ko je bilo Prekmurje pod Madžari, ki Slovencem niso bili prijazen gospodar. Meja je bila na Muri in številni prekmurski katoličani so hodili v Veržej k mašam in k znamenitim "oratorijem", ki so bila verska, izobraževalna in družabna srečanja. Med prvo in drugo svetovno vojno so se v Veržeju šolali mnogi slovenski intelektualci. Med njimi je bilo 300 duhovnikov.

Prof. Janez Krnc obiskovalcem rade volje pokaže deloma že urejeno notranjščino Marijanišča, v katerem so dobili salezijanci prijeten dom, udeleženci raznih izobraževalnih akcij pa prijetnejše pogoje za delo in bivanje. Med novembrom leta 2000 in lanskim avgustom je v Zavodu bivalo 71 različnih skupin, deloma iz Pomurja, deloma pa iz ostalih delov države, s skupno 3200 udeleženci. Večinoma so bili mladi. Organizirali so srečanja birmancev in prvo obhajancev, pevske vikende za različne zbore, razstave, motivacijske delovne tabore iz programa Skala - PUM, srečanja ministrantov, duhovne vaje, skavtske tabore, srečanja družin slikarske razstave, počitniške programe, in seminarje za organiste. Za kar 25 skupin so pripravili program v zavodu. Prof. Janez Krnc je povedal, da dobro sodelujejo z bližnjimi termami v Banovcih, kar daje obisku ali dejavnosti v Veržeju dodatno privlačnost.

• **Jože Košnjek**

Salezijanci so od leta 1998 dalje znova v Veržeju.

Svetniki in godovi

Don Bosko, svečnica in Blaž

Danes, 29. januarja goduje **Julijan Ubogi,** na Marijanskem koledarju pa je napisano tudi ime **Valerija, škofa.** Pri Julijanu Ubogemu beremo, da gre za legendo o zanimivem liku Hospitalca, po naše dobrega gostitelja, ki je lahko tudi krščanska preobleka mitološke grške povesti o Ojdipu, ki mu je nesrečna usoda namenila krivdo, da je ubil lastnega očeta. Legenda pravi, da je jelen, ki ga je hotel Julijan ubiti, nenadoma spregovoril: Kako da me hočeš ubiti ti, ki boš vzel življenje tistim, ki so ti ga dali? Zaradi strahu pred strašno napovedjo se je umaknil v samoto, kjer sta ga po dolgem iskanju našla starša. Žena, ki je bila sama doma, ju je prepoznala in jim prepustila lastno posteljo. Ko se je Julijan zjutraj vrnil in našel v postelji tuji osebi, ju je zabodel. Žena mu je povedala, da sta bila to starša. Napoved jelena se je uresničila.

Jutri, 30. januarja, bo godovala **Martina,** rimska mučenka, ki je zavetnica Rima. Bila je lepa in oboževal jo je celo cesar Aleksander Sever, ki je bil tako kot mnogi drugi zavrnjen. Mučili so jo in obglavili. Njej in sv. Luku je posvečena cerkev ob znamenitem trgu Forum Romanum. **Martina, Martinka, Tina, Tinca in Tinka** so pogosta imena na Slovenskem. Nekatere praznujejo 30. januarja, nekatere pa 11. novembra, ko je god v Sloveniji prav tako zelo čaščenega sv. Martina.

Zadnji dan januarja, v četrtek, 31. januarja, bo god **Janeza Boska ali Don Boska,** ustanovitelja salezijancev (1815 - 1888). Janez Bosko se je rodil 16. avgusta leta 1815 v vasici Becchi, 30 kilometrov od Torina. Težka mladost, ko je kmalu izgubil očeta, je izostrila njegov čut za stiske ljudi, zlasti mladih. Ustanavljal je posebne domove in širil dejavnost, leta 1859 pa je ustanovil redovno družbo, ki je dobila ime salezijanci po Frančišku Saleškemu, ženevskemu škofu v začetku 17. stoletja. Ustanovil je tudi žensko vejo reda Hčere Marije Pomočnice. Po svetu je odšlo več sto salezijancev misijonarjev. Don Bosko je izčrpan od dela umrl v Torinu 31. januarja leta 1888. Don Bosko je širil vero tudi s pomočjo verskega tiska, zato so ga za zavetnika izbrali založniki. V Slovenijo so prišli Don Boskovi salezijanci 23. novembra leta 1901 in izbrali za svoj sedež Rakovnik.

V petek, 1. februarja, bo godovala **Brigita,** zavetnica Ircev, ki je umrla leta 523. Je ena od najbolj čaščenih svetnikov, ob sv. Patriku, na Irskem, kjer naj bi bilo 25 svetnic s tem imenom. Vsem pa naj bi bila vzor Brigita iz kraja Kildare blizu Dublina. Njen oče je bil bogat, mati pa sužnja, ki jo je zakonita žena nagnala od hiše. Deklica je bila deležna lepe vzgoje in je rada pomagala revnim in pomoči potrebnim. Ustanovila je družbo, ki se je širila. Nastajale so nove in nove samostanske družine. Brigita je bila lepa. Da bi odgnala snubce, je čudežno oslepela na eno oko. V petek bodo pri nas godovale **Brigite, Gite in Gitice, drugje pa Britte, Birgite in podobno.**

V soboto, 2. februarja, bo **svečnica ali Jezusovo darovanje.** Po Mojzesovi postavi je morala vsaka mati, ki je rodila sina, štirideseti dan po porodu priti v tempelj in se očistiti, kar je spoštovala tudi Marija, Jezusova mati, čeprav ji tega ne bi bilo treba storiti, saj je Jezusa spočela in rodila deviško. Evangelist Luka je zapisal, da je Marija v templju srečala starčka Simeona.

V nedeljo, 3. februarja, bo god **Blaža, škofa in mučenca.** Blaž je bil najprej zdravnik in nato škof v Sebasti v Armeniji. Čudežno je ozdravil grlo dečka, zato je zavetnik pred boleznimi grla in vratu, znan pa je tudi blagoslov sv. Blaža z dvema prekrižanima svečama, ki jih duhovnik približa grlu. V soboto praznuje Rimskokatoliška cerkev tudi god **Oskarja.** Oskar je bil prvi škof v Hamburgu. V nedeljo bodo razen Oskarjev, ki so pri nas zelo redki, godovali **Blaž, Blaže, Blažek, Blažo, Blažej, Blažka, iz tega imena pa izvirajo priimki Blažič, Blažej, Blažek in Blažina.**

V ponedeljek bo godoval **Andrej Corsini škof.** Je zavetnik tistih, ki jim je ime **Andrej, Drejc in Drejče.** Veliko Andrejev pa goduje 30. novembra, ko je god apostola Andreja.

• **J.K.**

PREJELI SMO

Izjava za javnost

Upravni odbor Kluba gospodarstvenikov Jesenice je ocenil, da ni več razumne možnosti za nadaljevanje aktivnosti, zato predlaga

Prenehanje dejavnosti Kluba gospodarstvenikov Jesenice.

Osnovni namen februarja leta 1999 ustanovljenega kluba je bil združiti znanje in sposobnosti ter z oblikami, kot so izmenjava izkušenj, zagotavljanje možnosti poslovnega sodelovanja, seznanjanje z novimi izzivi gospodarjenja in novimi projekti ter podobnim, povezati vodilne delave s poslovnega, ekonomskega in podjetniškega področja. To naj bi ob primerni organizacijski angažiranosti prispevalo tudi k ustvarjanju pozitivnega vzdušja in skupnega hotenja za nov razvojni cikel gospodarskega razvoja na območju zgornjega dela Gorenjske.

Po zgledu delovanja nekaterih podobnih in uspešnih skupin v Sloveniji, ki sledijo tem hotenjem, je vodstvo KLUBA v obdobju delovanja pripravilo šest strokovnih in aktualnih pogovor, poskušalo spodbujati z internimi informacijami in končno tudi z nekaj poskusi javnih mnenj vplivati na odgovorne, da bi se stvari spremenile. Prizadevanja UO KLUBA so bila žal prezrta, ni bilo pripravljenosti, da bi tudi preko takšnih oblik delovanja lahko vplivali na zagotavljanje boljše gospodarske podobe.

Tako lahko le ugotavljamo, da ni pripravljenosti za skupna prizadevanja, ni spoznanja, da le povezanost kvalificiranih in motiviranih ljudi zagotavlja dobre projekte in njihovo uspešno uresničitev. Ravnanje in odločanje posameznikov je po mnenju poznavalcev po pravilu neproduktivno. Prizadevanja KLUBA niso bila sprejeta kot dobrodošla, to pa je vplivalo tudi na vse slabši odziv članstva KLUBA.

Morda bo v drugačnih razmerah in ob ozaveščenih ljudeh prišel čas, ko bo oblika, kot je bil KLUB GOSPODARSTVENIKOV ali kaj podobnega, bolje sprejeta. Za sedja pa se Upravni odbor KLUBA zahvaljuje vsem, ki so sodelovali in verjeli dobremu namenu, ostalim pa naj bo naša odločitev v razmislek.

Upravni odbor
KLUBA
GOSPODARSTVENIKOV
JESENICE

Strupene sape Pokljuke

V GG je bilo doslej objavljenih kar nekaj pisem, ki se nanašajo na vračanje po vojni zaseženega premoženja Cerkvi, pa tudi nekaj takih, ki se nanašajo na dogajanje med drugo svetovno vojno in po njej. Žal pa v večini pisem še vedno prevladujejo različni ideološki konstrukti, katerih namen je prikriti resnična dejstva, pa naj gre za sedanjost ali preteklost.

Eno izmed pisem je pred kratkim poslala tudi gospa Jožica Rebernik z Bleda, ki jo očitno zelo moti, da država vrača Cerkvi po vojni zaseženo premoženje. Nasprotovanje vračanju premoženja Cerkvi je nekako razumljivo glede na ostro medijsko proticerkveno gonjo ter ideološko indoktrinacijo, ki je kot ostanek polpretekle zgodovine še vedno močno prisotna v slovenski družbi, kjer je Cerkev še vedno obravnavana kot državni sovražnik. Zato se niti ne čudim trditvam ge. Rebernik, češ da je "RKC ali pa vsaj njen vrh posredno in neposredno sodeloval z okupatorjem", in da se je "mnogo duhovnikov s puško v roki bojevalo proti lastnemu narodu". Omenjene trditve pa niso v skladu z resničnimi dejstvi, že zaradi tega, ker ga. Rebernik nikjer ne omenja komunistične revolucije, ki je tudi glavni vzrok za nastanek protirevolucije (ki je vključevala tudi vaške straže in kasneje domobrance), posledično pa tudi kolaboracije in t.i. bratomorne državljanske vojne. Nenazadnje sta tudi Ivan Maček in Mitja Ribičič (oba sta bila v času vojne visoka funkcionarja OZNE, organizacije, ki je odgovorna za poboje mnogih drugače mislečih Slovencev, ki so bili za komuniste "razredni sovražniki") priznala, da je komunistična revolucija med drugo svetovno vojno na slovenskih tleh tudi v resnici bila - še več, upor proti okupatorju je bil revoluciji celo podrejen! Komunistični teroristi so že na začetku vojne, še preden so se sploh pojavile prve vaške straže kot obramba pred revolucionarnim terorjem, pobili precej Slovenk in Slovencev. Kolaboracija z okupatorjem (pa še ta je bila večinoma prisilna, razen nekaterih izjem) je bila torej zgolj posledica revolucionarnega terorja, saj so se mnogi Slovenci nenadoma znašli med obema ognjema - med nasiljem okupatorja ter revolucionarnim nasiljem. Ponekod je bilo revolucionarno nasilje še dosti bolj brutalno kot nasilje okupatorske vojske, zaradi česar so se morali mnogi Slovenci braniti pred njim, vendar je bila navzočnost okupatorja dejavnik, ki je odločal o prisilni kolaboraciji. Za okupatorsko vojsko so bile protirevolucionarne sile zaradi svoje narodne zavesti (komunisti so bili usmerjeni internacionalno, torej nasprotno kot pripadniki protirevolucionarnih sil, op. G. B.) bistveno bolj nevarne kot partizani oz. komunisti. To dejstvo je konec koncev pripeljalo do kolaboracije, ki pa ni klasična kolaboracija z "domačimi izdajalci", kakršna je bila prisotna v Evropi (npr. v Franciji, kjer pa ni bilo revolucije). Klasičnih kolaborantov je bilo v Sloveniji veliko manj, kot se skuša danes prikazati. Pač pa je obtožba kolaboracije služila komunistom za pobijanje "razrednih sovražnikov" po geslu "Najprej diskvalifikacija, nato likvidacija!" Po koncu vojne, ko je bila oblast dokončno v rokah komunistov, so le-ti pobili veliko množico Slovencev ter pripadnikov drugih narodov, ne samo vojnih ujetnikov, temveč tudi ženske, starce in otroke, skratka nedolžne ljudi, ki z okupatorjem nikoli niso imeli zveze. Sledilo je več desetletij teptanja človekovih pravic, ustrahovanja in šikaniranja.

In kakšna je bila vloga Cerkve? Čeprav se strinjam, da vloga Cerkve ni bila vedno moralno čista, so mnogi kristjani zaslutili nevarnost revolucije (razen krščanskih socialistov, ki so skupaj s komunisti vstopili v Protiimperialistično (Osvobodilno) fronto, a so bili kasneje grdo prevarani), mnogi pa so njeno strupeno želo okusili po prvih terorističnih umorih dr. Lamberta Erlicha, Jaroslava Kiklja in še nekaterih. Ker je bila Cerkev (kamor prištevam tudi vernike) za komuniste razredni sovražnik, je bilo razumljivo, da so mnogi duhovniki in ostali kristjani organizirali obrambo pred revolucionarnim nasiljem, zato se niso "bojevali proti lastnemu narodu", kakor jih krivično obtožuje ga. Rebernik, temveč so branili lastno življenje pred vse bolj očitnim komunističnim terorizmom in fundamentalizmom kljub ponavljanju starih demagoških floskul, da je protirevolucija "branila lastne privilegije ter klerikalni družbeni red". Zato nikakor ne morem sprejeti naziva "narodni izdajalec", ki ga je v svojem pismu uporabila tudi ga. Rebernik. Narodni izdajalec bi bil kvečjemu tisti, ki je zlorabil boj proti okupatorju za lastne politične cilje, tj. nasilno prevzeti oblast in "pospraviti" politične nasprotnike (ravno to so naredili komunisti, ki v času miru niso imeli možnosti prevzema oblasti, to je bilo možno edino v času vojne, ko so bile razmere v državi kaotične, oblastniki pa brez moči).

Kaj hočem s tem povedati? Hočem povedati to, da se mnogi Slovenci še niso pripravljeni soočiti z dejstvom, da medvojni komunisti nosijo velik del odgovornost, ne samo za nasilen prevzem oblasti ter poboje, temveč tudi za prisilno kolaboracijo. Zločini proti človeštvu, ki so jih storili komunisti, so še vedno nekaznovani, čeprav so povsem primerljivi z nacističnimi zločini. Da pa mi ne bo kdo očital, da blatim NOB in povzdigujem kolaboracijo, naj povem, da obsojam tudi zločine protirevolucije, upor proti okupatorju pa priznavam kot legitimen in domoljuben. Žal pa je bil upor proti okupatorju zlorabljen v politikantske namene. Zaradi revolucije so bili prevarani tudi mnogi pošteni borci, ki so šli v boj proti okupatorju iz domoljubja. Je bilo res potrebno toliko žrtev revolucionarne tragedije?

Kar se tiče vračanja gozdov Cerkvi, imamo veljaven zakon o denacionalizaciji, ki ga je treba spoštovati, ne glede na to, kdo je denacionalizacijski upravičenec. Nenazadnje je o vračanju premoženja Cerkvi odločalo tudi ustavno sodišče. Ali bomo odločbe ustavnega sodišča spoštovali ali pa jih bomo skušali negirati tako, kot to sedaj počne koroški deželni glavar Joerg Haider, pa je odvisno od nas samih in od naše politične kulture.

Gašper Blažič

www.gorenjskaonline.com

Prvi občni zbori gasilcev

Člani PGD Trstenik načrtujejo letos nakup nove opreme. Eno najuspešnejših društev v GZ Vodice je bilo PGD Polje.

Trstenik - Na prvem rednem letnem občnem zboru v Mestni občini Kranj so se prejšnjo soboto zbrali člani prostovoljnega gasilskega društva Trstenik s predsednikom Edom Bečanom. Na zboru so člani društva, ki ima nekaj nad osemdeset članov, ugodno ocenili delo v minulem letu, dogovorili pa so se tudi za letošnji program in finančni načrt. Sklenili so, da bodo nabavili tristo metrov cevi, izvedli vse vaje po točkovniku, organizirali veselico in pripravili mlade za sodelovanje na kvizu. Organizirali bodo izlet, nabavili deset delovnih oblek in močnejšo potopno črpalko. Na zboru so podelili tudi odlikovanja in priznanja za deset in dvajsetletno delo. Tri državna odlikovanja so dobili: veterana Edo Bečan in Primož Dobrin ter Jože Lombar, ki jih je podelil v imenu GZ Slovenije Vili Tomat. Zbora se je udeležil tudi trsteniški župnik Jože Brečko.

Polje pri Vodicah - Prvi občni zbor v Gasilski zvezi Vodice pa so imeli v soboto v PGD Polje. Predsednik društva Peter Aljaž je ugodno ocenil delo v društvu, ki je lani praznovalo 80-letnico. Pohvalo in čestitke za uspehe sta na zboru poudarila tudi župan občine Vodice Anton Kokalj in predsednik Gasilske zveze Vodice Janez Jenko. Da je bilo to lani eno najuspešnejših društev v Gasilski zvezi Vodice, so na zboru potrdili tudi v poročilih dela žena in mladine v gasilskem društvu.

Za letos so se dogovorili, da bodo sodelovali na vseh tekmovanjih, nabavili bodo obleke za pionirje, mladince in člane, nabavili bodo več kosov različnega orodja in opreme. Organizirali bodo tudi veselico, nadaljevali z urejanjem starega gasilskega doma, uredili ograjo, namestili smetnjake itd. Na občnem zboru so podelili tudi priznanja za deset, dvajset, trideset in petdeset let dela. Slednje je dobil Janez Hočevar. Župan in predsednik GZ Vodice pa sta se posebej zahvalila članom in vodstvu društva za uspešno sodelovanje, saj ima GZ Vodice prostore za delo v gasilskem domu PGD Polje.

• **Andrej Žalar**

Zadovoljni, da raste nov gasilski dom

Člani Prostovoljnega gasilskega društva Kranj - Primskovo so lani porušili dotrajan gasilski dom. Na istem mestu že gradijo sodobno stavbo.

Kranj - Pri zahtevni gradnji, v katero so vložili več kot 31 milijonov SIT, ni šlo brez težav. Prav o tem so največ govorili na petkovem občnem zboru, kjer so za dolgoletno delo nagradili s priznanji 39 članov. Novi poveljnik je Robert Jerman.

Društvo z okrog 400 člani, ki ima več kot 120-letno tradicijo, je lani čakala velika preizkušnja. Spomladi so se odločili za rušenje dotrajanega gasilskega doma, kar ni bilo enostavno. Še težja je bila izgradnja nove stavbe, ki so jo postavili pod streho z veliko mero požrtvovalnosti pri prostovoljnem delu. Ob tem so redno vadili za tekmovanja; tako so člani B osvojili 3. mesto na tekmovanju Gasilske zveze MO Kranj, dobro pa so se odrezali tudi na gorenjskem tekmovanju.

Lani so ustanovili mladinsko komisijo, ki jo uspešno vodi **Primož Štraus.** Izvedli so pohod na Triglav, obiskali krvodajalsko akcijo, izdali koledar in sodelovali pri delih v kraju. Društvu so pomagali krajani, delovne organizacije in občina, je povedal predsednik **Bojan Košnik.** Izgradnjo doma je podrobneje predstavil **Franc Črne** iz gradbenega odbora. Kot je dejal, so imeli težave s pridobivanjem soglasij in zahtevami sosedov za spremembo načrta, zato se je gradnja zakasnila za dva meseca. Vseeno so stavbo zgradili do 3. faze in poravnali obveznosti. Iz finančnega poročila so zbrani izvedeli, da so doslej zanjo porabili 31,4 milijona SIT. Po domovih so zbrali dobrih 2,5 milijona SIT in dobili še nekaj več kot 4,2 milijona SIT drugih prispevkov, vse drugo pa so prispevali sami.

Največ besed o gradnji, med njimi celo nekaj kritičnih na račun sodelovanja z vodstvom KS Primskovo, je bilo slišati tudi med razpravo. Ob razmišljanjih gostov je prevladalo spoznanje, da bodo drug drugega še potrebovali.

Kot je še ugotovil **Vili Tomat,** ki je vodil zbor, si društvo zasluži pohvalo za opravljeno delo. Za dolgoletno sodelovanje v društvu so nato podelili priznanja 39 članom. Enega od njih bo za 70 let članstva dobil **Jože Luskovec** starejši, dolgoletni poveljnik **Borut Krč** pa si je prislužil kip gasilca. Člani so se strinjali, da bo novi poveljnik **Robert Jerman** in **Gregor Vehar** njegov namestnik.

• **Stojan Saje**

Damjana Šmid

DRUŽINSKI NASVETI

Spodbujajmo otrokovo ustvarjalnost (2)

Risanje je ena izmed dejavnosti, ki jo obvladajo že majhni otroci, ki s čečkanjem preizkušajo meje svoje in naše domišljije. Katere pripomočke in materiale ponudimo otrokom za ustvarjanje? Poleg voščenih barvic so zelo priljubljene prstne barve, vodene barvice, krede, flomastri ter seveda suhe barvice. Pri uporabi prstnih barvic in vseh "mokrih" materialov naj otrok obleče staro očkovo srajco, površino pa zaščitimo s starimi rjuhami ali s papirjem. Za razvijanje otrokovih občutkov je primerna tudi brivska pena, s katero otrok riše po ogledalu ali okenskem steklu. Za podlage pri risanju uporabimo poleg različnih vrst papirja tudi kartonaste škatle (pobarvane so lep okras in koristne pri spravljanju igrač), lesene ploščice (bodimo pozorni na to, da so dovolj zbrušene), ostanke blaga (platno, bombaž...), stare tapete, plakate in podobno. V pustnem času je zanimivo tudi slikanje obraza, v poletnem času pa poslikava telesa, kar uspešno združimo s kopanjem v vodi... Otroci imajo radi velike površine, saj jim to omogoča postopno učenje in spoznavanje na manjših površinah. Zato je bolj kot kvaliteta podlage za risanje pomembna njena velikost. Na velik list papirja narišejo z našo pomočjo obris svojega telesa in se preko te aktivnosti učijo še velikosti, razmerij, o človeškem telesu, o obleki in podobno. Na takšen obris v naravni velikosti nalepijo še blago, volno za lase, verižico iz papirja in podobno. Takšnih podob je več - upodobljena je lahko vsa družina. V pomladnem času, ko se ponujajo priložnosti za ustvarjanje v naravi, primešajmo barvam tudi čisto mivko, ki daje risbam drugačno obliko. Poleg kamnov, ki nam jih ponujajo bregovi rek, pa so tu še listi dreves, vejice, ostanki lubja (za izdelavo stenske maske) in ostali naravni materiali. Za spodbujanje otrokove ustvarjalnosti je priporočljiva tudi izdelava takoimenovane raziskovalne knjige, ki jo delamo skupaj z otrokom. Potrebujemo velik zvezek s trdimi platnicami, revije, reklamne prospekte, fotografije, papirne embalaže raznih izdelkov in podobno. Otrok v zvezek riše, piše, čečka, lepi, barva - starši mu pri tem pomagamo, kolikor je pač potrebno glede na njegovo starost. S slikami in risbami nastaja nekakšen dnevnik njegovega raziskovanja - osebe, predmeti, dogodki, vse, kar se dogaja v njegovem življenju. Izdelava takšne knjige nudi veliko možnosti za razvijanje domišljije, pomaga pri razvoju govornih sposobnosti ter pri odkrivanju logičnih zvez med posameznimi osebami, dogodki in kraji. Otrokova raziskovalna knjiga je naključno urejena in ima vso pravico biti počečkana, s sledovi čokolade (poleg naj bo še nalepljen ovitek čokolade in vse, kar je v zvezi s čokolado) in z vsem, kar je otrokova izbira. Naj bo vesela, živahna in pisana, kakršno bi moralo biti tudi otroštvo.

Gorenjski čebelarji združeni v zvezo

Sedem čebelarskih društev s skupaj 400 čebelarji se je združilo v čebelarsko zvezo zgornje Gorenjske. Vrata so odprta vsem ostalim čebelarskim društvom, ki bi se radi vključili. Prvenstvena naloga: zdravstveno varstvo čebel.

Breznica - Že dolgo so si gorenjski čebelarji prizadevali, da bi se po zgledu ostalih čebelarskih družin po Sloveniji združili v Čebelarsko zvezo Gorenjske. Na pobudo Čebelarskega društva Anton Janša Breznica se je ta ideja minuli petek zvečer uresničila: v kulturni dvorani na Breznici so se v novi Čebelerski zvezi Gorenjske združila naslednja čebelarska društva: Anton Janša Breznica, Radovljica, Tržič, Cerklje, Jesenice, Preddvor in Bled. Na občnem zboru so sprejeli ime zveze, ki se glasi Čebelarska zveza zgornje Gorenjske, izvolili organe zveze, blagoslovili na novoustanovljeno zvezo in za predsednika zveze izvolili čebelarja **Boštjana Noča** z Breznice.

Boštjan Noč

Boštjan Noč izhaja iz znane čebelarske Nočeve družine z Breznice in ima sam 100 panjev, njegova družina pa več kot 250 panjev. Dobri čebelarji so in poznavalci čebelarske problematike, zato je prav, da so čebelarji zgornje Gorenjske izvolili za predsednika mladega Boštjana.

Boštjan Noč je o pomenu zveze dejal: "Začetku dela nove zveze ne bodo enostavni, vendar verjamem, da nam bo s skupnimi močmi uspelo narediti predvsem za čebelarje koristno zvezo, ki ne bo čebelarjem le v finančno breme. Glavni namen ustanovitve je povezovanje čebelarjev v neko močnejšo skupino, kajti le skupaj bomo kos vsem težavam, ki nas spremljajo. Glavni poudarek zveze bo v zdravstvenem varstvu čebel, izobraževanju in organizaciji skupnih predavanj, v skupni nabavi sladkorja, pogač, zdravil in podobno. Čebelarji moramo dati čebelarstvu večji ugled, predvsem Antonu Janši in Petru Pavlu Glavarju. Poskušali bomo tudi povečati porabo medu med potrošniki in sodelovati z drugimi organizacijami po Sloveniji. Rad pa bi poudaril, da so vrata čebelarske zveze zgornje Gorenjske odprta tudi vsem ostalim čebelarskim društvom Gorenjske."

Občnega zbora so se udeležili predstavniki sedmih čebelarskih društev ali 400 čebelarjev. Ustanovitev zveze je precejšnjega pomena za gorenjske čebelarje, ki jih je v Sloveniji največ, a sedaj še niso bili povezani v zvezo. Še posebej skrbno pa se bodo slovenski čebelarji pripravljali na leto 2003, ko bo v Sloveniji Apimondia - svetovni čebelarski kongres in ko bo Gorenjska znala prikazati svojo bogato čebelarsko zgodovino.

• **Darinka Sedej**

Piše Miha Naglič

Po ljudeh gor, po ljudeh dol

Podlistek o znamenitih Gorenjcih 356

Tavčar in Šuklje

Ime Fran Šuklje (1849-1935) med današnjimi Slovenci pozna le še malokdo. V svojem času pa je bil to zelo ugleden mož. Bil je predvsem politik, kranjski deželni glavar (1908-11), vrsto let poslanec v kranjskem deželnem in avstrijskem državnem zboru. Hotel je biti politično neodvisen, bil "strankarsko nedisciplinirani liberalec", "elastikar" v nasprotju z radikali, pozneje je kandidiral za SLS, v dunajskem parlamentu označen kot "slowenischklerikal"; kot tak je bil Tavčarjev politični sopotnik, hkrati z njim pogosto v konfliktu. V njegovi knjigi Iz mojih spominov I-III (1929) se Tavčar pojavlja zelo pogosto in včasih zelo sočno. Tavčarju je bilo očitno veliko do tega, da bi imel Šukljeta na svoji strani. V pismu z dne 1. julija 1901 zapiše: "trdno upam na Tvoj zopetni vstop v politiko, samo bojim se, da ne postaneš preveč klerikalen. V tem pogledu bodi previden, ker veš, da Te jaz smatram za poklicanega voditelja". Devetega julija istega leta mu piše: "Naj vrag vzame politiko, če naj ima posledice, da se bom sprl s svojimi najboljšimi prijatelji... Pesem o kvarljivi politiki mi je pel že Mencinger in sedaj mi jo poješ tudi Ti. Ali v tem pogledu so mogoči različni pojmi, tudi v tem pogledu se s Tabo ne bom prepiral."

Zdaj pa si preberimo še nekaj Šukljetovih besednih skic za Tavčarjev portret. "Sijajejn govornik, dasi nikakor ne velik politik, plamteč rodoljub, pošten skozinskoz, tudi tedaj, če ga je burna njegova narava vrgla na napačno pot, povsem iskren in brez zavratnosti, pesnik tudi v politiki, - tak je bil Tavčar, uže po svoji moški lepoti markantna prikazen. Name je vedno močno vplival, odkar sem ga poznal. Tudi v dobi najsilnejšega osebnega boja mu nikoli nisem mogel biti sovražen." Tavčarja je Šuklje "obrajtal", Hribarja ne. "Iste nazore, isti radikalizem sta tačas zastopala Tavčar in Hribar, a vendar kolika razlika med tema nejednakima družabnikoma! Prvi kljub svoji poljanski robatosti in kljub svoji viharni temperamentnosti vendar skozi in skozi ljubezniva prikazen, simpatična celo zagrizenemu nasprotniku, pravi 'Naturbursche' v politiki, drugi odbijajoč, izzivajoče pust in dolgočasen, politični pedant najhujše vrste. Dalje, dr. Tavčar vzor nesebičnosti, nad vse požrtvovalen in neoporečen, - kaj naj rečem o njegovem sodrugu? Skoraj ne bi hotel ugovarjati onim hudomušnim ocenjevalcem, kateri trdijo, da je Hribar pričel svojo kariero kot agent zavarovalne banke in da agenta tudi tedaj ni bil popolnoma slekel, ko je bil župan stolnega mesta in naše kraljevine minister in poslanik v zlati Pragi..."

"Šuklje&Hribar", karikatura Maksima Gasparija, 1925

Konec avgusta 1903 je Šuklje v Slovencu objavil tri članke pod naslovom Pogubnost dr. Ivan Tavčarjeve politike. Liberalec Tavčar je takrat paktiral s stranko nemških veleposestnikov na Kranjskem, ki jo poosebljal baron Jožef Schwegel, gorenjski rojak. Polemično odzivni Šuklje se je skušal z njim tudi malo pošaliti. "Dr. Ivan Tavčar, ta resni mož s klasičnim obličjem rimskega imperatorja, kako dražestno naiven postaja v svojem zagovoru narodno-napredne nemške zveze! Živo me spominja na ono kuharsko devico tam iz škofjeloških hribov, katero je bila gospodinja spravila v zadrego z nekim kočljivim vprašanjem. 'Urška, kaj slišim o tebi,' je dregala gospodinja, 'ljudje pravijo, da imaš otroka?!' In sramežljiv odgovor se je glasil: 'Oh gospa, nej no grejo, saj je vendar tok micken!' Baš tako kakor škofjeloška Urška, in niti za las drugače brani tudi dr. Tavčar prepovedani sad svojega divjega zakona z bar. Schweglom, pridejaje mu ljubki izraz 'ponižnega dogovorčka'. In doslovno dostavlja, da 'ponižni ta dogovorček še ni povzročil niti najmanjšega kvara'."

Sredica citiranih Šukljetovih oznak je, da je bil Tavčar ***Naturbursche v politiki,*** *zdrav kmečki fant, ki se je šel politiko. "Dr. Tavčar, izboren govornik, odličen jurist, dobro podkovan tudi v narodno gospodarskih vprašanjih, vendar nikoli ni sodil v politiko. Še danes velja Goethejev izrek: Politisch Lied ein garstig Lied! Politika ni nobeno snažno rokodelstvo in Tavčarjev talent, mehka in romantična duša sta mu očividno odkazali mesto med pesniki..." Je politična pesem res grda (garstig) pesem? Če že Goethe tako pravi...*

Potni listi se bodo podražili

Na zamenjavo čaka več kot milijon potnih listov

Če so upravne enote pričakovale, da se bo do januarja letošnjega leta zamenjalo približno pol milijona potnih listin, so se uštele. Na zamenjavo čaka še milijon in 400 tisoč potnih listov, kar bo pred poletjem povzročilo hudo gnečo na upravnih enotah. Na nove potne liste bo treba čakati dalj kot deset ali štirinajst dni. Prihodnje mesece se bodo zaradi inflacije potni listi podražili.

Ljubljana - 5. avgusta letos poteče veljavnost modrih potnih listov in na Ministrstvu za notranje zadeve že ugotavljajo, da se Slovenci nismo izneverili stari praksi in železni srajci: dokumente urejujemo zadnji hip oziroma šele tedaj, ko nam "že teče voda v grlo".

Če so pričakovali, da bomo državljani od lanskega marca do začetka letošnjega leta vložili kakšnega pol milijona prošenj za nove, rdeče potne liste, so se pošteno ušteli. Od 1. marca lani, ko so začeli z zamenjavo potnih listin, so na upravnih enotah, kjer sprejemajo vloge za nove potne liste, izdali prosilcem le okoli 133 tisoč novih potnih listov.

Na zamenjavo torej čaka še več kot milijon in 400 tisoč potnih listov, če bodo seveda vlogo vložili vsi, ki imajo stare potne liste. Ne moremo seveda pričakovati, da bo vlogo za nove potne liste vložilo toliko državljanov, kajti navsezadnje na upravnih enotah tudi že pravijo, da se bodo nekateri državljani odločili zgolj za nove osebne izkaznice, s katerimi lahko potujejo v bližnje sosednje države. Enostavno: predrago! Potni list bodo naročili tisti, ki res potujejo po svetu in tisti, ki jim strošek za potni list ne pomeni omembe vrednega izdatka. Potni list, še posebej, če si ga "naroči" vsa družina, sploh ni poceni, pričakujejo pa, da se bo v naslednjih mesecih - zaradi inflacije - še podražil. Za povprečno slovensko družino to pomeni kar precejšen strošek.

Cena potnega lista znaša 7780 tolarjev, če se odločite za potni list, ki ima 32 strani, dražji potni list z 48 stranmi velja 8.280 tolarjev. Če prištejete še stroške fotografiranja v višini okoli 1.500 tolarjev za fotografije - za potni list je treba predložiti eno fotografijo velikosti 3,5 cm krat 4,5 cm - smo kmalu že pri 10 tisoč tolarjih za dokument, ki bo za polnoletne državljane veljal deset let. Za otroke do 4. leta stane potni list 5860 tolarjev in velja dve leti, otroci med četrtim in osemnajstim letom starosti dobijo potni list s petletno veljavnostjo in stane 6.580 tolarjev. Z novim potnim listom lahko potujemo v 78 držav sveta, vendar v nekaterih državah velja, da lahko vstopamo le s potnim listom, ki velja še najmanj tri oziroma šest mesecev. Teoretično je torej mogoče, da bi država, v katero vstopamo s še veljavnim starim potnim listom, ki mu poteče veljavnost 5. avgusta, že po 5. februarju lahko prepovedale vstop s starim potnim listom.

Vlogi za izdajo potnega lista je treba priložiti star potni list oziroma kakšen drug veljavni osebni dokument in seveda fotografijo. Prošnjo za izdajo potnega lista vloži oseba, ki je dopolnila 18 let, oseba, ki še ni dopolnila 18 let pa je sklenila zakonsko zvezo ali starši oziroma zakoniti zastopnik skupaj z mladoletnim otrokom oziroma osebo, ki ji je bila odvzeta poslovna sposobnost.

Stari potni list prosilcu "prelukjajo" oziroma uničijo, kajti v Sloveniji je v veljavi zakon, da ima državljan Slovenije lahko samo en potni list. Nekateri vlagatelji se z uničenjem starega potnega lista niso strinjali, saj niso imeli ob tem osebne izkaznice, s katero bi lahko potovali v tujino. Vendar bi v primeru potovanja v tujino na upravni enoti lahko dobili potrdilo, s katerim se državna meja lahko prestopi. Če pa je

v potnem listu, ki je predviden za uničenje še vizum, se mora nanj opozoriti, kajti vizum se avtomatično prenese v novo potno listino. Na upravnih enotah zdaj do 5. avgusta pričakujejo veliko vlog in veliko prošenj za izdajo potnega lista. Nanj je zdaj treba čakati deset do največ štirinajst dni, potni list pa se dobi na upravni enoti ali pa ga pošljejo po pošti. V prihodnje, ko bo po novih potnih listinah večje povpraševanje - časi potovanj in dopustov se bližajo - pa se rok "dobave" novega potnega lista tudi lahko podaljša. Na upravnih enotah po vsej Sloveniji se bojijo, da bo pred okenci huda gneča, ki ji ne bodo kos, kajti hitro se izteka rok veljavnosti starega potnega lista. Če bo gneča in preveč prošenj, potem novega potnega lista ne bo mogoče dobiti v štirinajstih dneh - nanj bo treba čakati dalj časa. Ostalo je še preveč starih modrih potnih listov, ki še niso zamenjani.

• **Darinka Sedej**

Alkohol in cigarete, manj droge

Anketa med dijaki v Novi Gorici, Mariboru in Kranju je pokazala, da je med dijaki več uživalcev marihuane kot v zahodnih državah.

Ljubljana - Na Uradu vlade za droge si zelo prizadevajo, da bi z raznimi raziskavami in dognanji o škodljivosti drog vplivali na ozaveščenost in preprečevanje jemanja legalnih in ilegalnih drog. Na eni izmed zadnjih predstavitev so opozorili na evropsko raziskavo o jemanju alkohola in prepovedanih drog med srednješolci, o čemer je govorila mag. Eva Stergar iz Inštituta za varovanje zdravja.

V Sloveniji so bile do leta 1999 opravljene štiri raziskave o uporabi drog med mladostniki. Že šest let Slovenija na tem področju sodeluje tudi v okviru Evropske raziskave o alkoholu in preostalih drogah. Gre za raziskavo ESPAD - The European School Survey on Alcohol and Other Drugs - v katero je vključenih trideset evropskih držav. Z zadnjo slovensko raziskavo, ki je potekala leta 1999, so želeli dobiti podatke o uživanju alkohola, tobaka in preostalih drog med srednješolci v državi in izbranih regijah: Novi Gorici, Kranju in Mariboru, ugotoviti trende ter dobljene podatke primerjati z ostalimi evropskimi državami. V raziskavo so zajeli dijake, podatke so zbirali svetovalni delavci, dijaki pa so vprašalnike izpolnjevali med poukom.

Podatki so pokazali, da so anketiranci bolj pogosto uživali legalne droge, kot sta alkohol in tobak in manj ilegalne droge. Tako je skoraj dve tretjini anketirancev odgovorilo, da so že kadili cigarete, alkohol je pilo več kot 91 odstotkov anketiranih, dve tretjini je bilo tudi že pijanih. Tri četrtine anketiranih jih je odgovorilo, da še niso vzeli nobene od prepovedanih drog, kot so marihuana, amfetamin, LSD, krek, kokain, heroin ali ekstazi, trinajst odstotkov mladih je naštete prepovedane droge uporabilo do petkrat, pet odstotkov anketiranih pa je odgovorilo, da so katerokoli od naštetih prepovedanih drog vzeli že štiridesetkrat in več. Četrtina anketiranih je že kadila hašiš oziroma marihuano. Če v skupini naštetih prepovedanih drog ne upoštevamo marihuane, to pomeni, da 93 odstotkov vseh anketiranih slovenskih dijakov in dijakinj prvega letnika srednjih šol še nikoli ni poseglo po prepovedanih drogah.

Primerjava teh ugotovitev z ostalimi evropskimi državami kaže, da je pitje alkohola pri naših dijakih približno enako povprečju v Evropi, kajenje cigaret je nekoliko pod povprečjem, medtem ko je delež dijakov, ki so uporabili marihuano znatno večji od povprečja držav vključenih v ESPAD, večji pa je pri nas tudi delež anketirancev, ki so vdihovali hlape.

Spoznanja o razširjenosti uporabe različnih drog in poznavanje tveganj med srednješolci ter njihova stališča do uporabe drog so nujno izhodišče za načrtovanje programov promocije zdravja in zdravstvene vzgoje. Evropske primerjave podatkov za leto 1999 s podatki iz leta 1995 namreč opozarjajo, da glede razširjenosti kajenja cigaret med mladimi ni zaznati znakov zmanjševanja, pitje alkohola je še vedno močno razširjeno, predvsem na Danskem, Češkem, Veliki Britaniji, Malti in na Irskem, posebej zaskrbljujoče pa je, da se v državah srednje in vzhodne Evrope število dijakov, ki pijejo alkohol, še naprej povečuje. V približno polovici držav ESPAD je prišlo tudi do jasnega povečanja odstotka dijakov, ki so poročali o pogostem opijanju.

Pri ilegalnih drogah primerjava podatkov pove, da njihova uporaba narašča skoraj v vseh evropskih državah. Pri uporabi kanabisa je Češka dohitela Veliko Britanijo, kjer je uporaba te droge - kljub dejstvu, da je uporaba kanabisa v tej državi v obdobju 1995-1999 močno upadla - najbolj razširjena, poraba preostalih prepovedanih drog pa se je najbolj povečala na Poljskem.

• **Darinka Sedej**

Zaslužek za prijatelje in znance

Poslanec bo dal pobudo za ustanovitev preiskovalne komisije, če premier ne bo začel razčiščevati domnevne nepravilnosti na Centru vlade za informatiko.

Ljubljana - Poslanec državnega zbora **Branko Kelemina** je na predsednika vlade dr. Janeza Drnovška naslovil javno pismo, v katerem ga poziva, naj razišče nepravilnosti in nezakonitosti, ki se dogajajo v službah vlade in na posameznih ministrstvih. Večina domnevnih nepravilnosti naj bi se dogajala na Centru vlade Republike Slovenije za informatiko. Veliko velikih projektov - tako pravi Branko Kelemina - se podeljujejo zunanjim izvajalcem, v glavnem znancem in prijateljem iz kroga blizu LDS ter nekdanjim sodelavcem Centra vlade za informatiko.

Tako naj bi po mnenju poslanca nekaj zasebnih podjetij kar dobro zaslužilo s posli, ki jih je dobilo iz državnih naročil. Nekateri posamezniki, ki imajo zasebna podjetja, so najprej na državne stroške pripravili strateške usmeritve, pripravili ponudbe, se nanje prijavili kot izvajalci, dobili posel in ga izvedli, nato pa svoje izdelke še ocenili in jih predstavili javnosti. Za posodabljanje tehnološke mreže na Centru vlade za informatiko je eno izmed podjetij dobilo 250 milijonov tolarjev, drugo milijardo in 900 milijonov, tretje 1,8 milijarde tolarjev vse proračunska sredstva. Pri tem pa je še najhuje to, da je na centru zaposlenih 70 prav tako usposobljenih ljudi, ki bi lahko opravljali te naloge, a jih ne. Poslanec pričakuje odgovore tudi na druga vprašanja, sicer bo začel zbirati podpise za ustanovitev parlamentarne preiskovalne komisije. • **D.S.**

NIKOLI NAM NI DOLGČAS!

Ali veste, koliko ljudi pride dnevno v naše trgovine? Z najrazličnejšimi potrebami in željami. In vsem postrežemo in svetujemo. Prijazno, hitro in profesionalno. Z nasmehom. Ker smo mlad in dinamičen kolektiv, ker med nami vladajo dobri odnosi. Prav zares! Nikoli ni dolgčas!

IŠČEMO:

za delo v novi trgovini SPAR Kranj:

- poslovodjo trgovine

Pogoji: Najmanj V. stopnja strokovne izobrazbe, usposobljenost za trgovinskega poslovodjo, najmanj 5 let delovnih izkušenj pri vodenju trgovine, poznavanje dela na osebnem računalniku (okolje Windows), vozniški izpit B kategorije.

Kandidat bo sprejet v delovno razmerje za določen čas s poskusnim delom. Prijave pošljite v 8 dneh po objavi s pripisom "SPAR Kranj-poslovodja" na naslov: Spar Slovenija, d. o. o., Šmartinska 152 g, 1000 Ljubljana.

PRIDRUŽITE SE NAM!

VEDNO V AKCIJI

SPAR

Ko zamrznejo ventili...

Ko zleze v jašek, vode zmanjka

Stanovalci Borovške ceste (od hišne številke 1 do 39) so župana občine Kranjska Gora obvestili, da imajo že od lanskega poletja hude težave s pomanjkanjem pitne vode.

Kranjska Gora - Po mnenju krajanov se je odjem vode v Kranjski Gori v zadnjih letih drastično povečal, novih zajetij pa ni že desetletja. Piko na i sta zanesljivo dodala hotela Lek in Larix z novimi vodnimi površinami, vendar se grehi vlečejo že od prej: s pospešeno apartmajsko izgradnjo v zadnjih letih. Taka zima kot je letošnja, pa je samo še pospešila, da je problematika udarila na dan - je pa nesramno in skrb vzbujajoče, da nas - tako pravijo - razne odgovorne službe vlečejo glede tega stanja za nos.

Večkrat so že klicali odgovorne in Komunalo Kranjska Gora in vsak zase dobivali prav različne odgovore kot: "Voda je zmrznila", "Gotovo je kje napaka", "Ja, a zdaj bom pa cel dan ventil obračal?!" In pridejo in zlezejo v jašek. Zato so stanovalci zahtevali pošten odgovor, kam se iztoči voda, ki teče iz zajetja za Knapom, natančno in smiselno določitev ur, ko bo vode zadosti, takoj pa naj tudi kranjskogorski svetniki obravnavajo problem dotoka

pitne vode v Kranjsko Goro. Občani se počutijo kot drugorazredni državljani, saj se zdi, kot da je pomembno samo to, da imajo vodo hoteli, za občane pa je vseeno.

Oglasili smo se pri prizadetemu občanu **Romanu Robiču** na Borovški cesti, ki nam je med drugim dejal: "Zajetje pri Knapu, iz katerega imamo vodo, je včasih zadostovalo. Problemi so se začeli kasneje, ko je nastalo naselje novih hiš. Naš sistem je menda povezan s sistemom iz Srednjega vrha in je bil ventil menda naknadno vgrajen - vse to so domneve, kajti res nas čudi, da nimamo vode. Posebno kritično je ob vikendih in ko kličemo Komunalo, dobimo odgovor, da je okvara v sistemu. Eno uro voda normalno teče, nato je ni več. Ko bi nam vsaj kaj povedali - Komunali predvsem zamerimo, da nam nihče ne pove, kaj se dogaja. Ko pride inštalater in zleze v jašek, vode zanesljivo potem spet zmanjka. Mi ne vemo, kaj sploh dela v jašku. Zakaj odklapljajo, če odklapljajo, kaj se dogaja?"

O tem, kaj se dogaja, smo vprašali direktorico Komunale Kranjska Gora **Henriko Zupan,** ki je dejala: "Krajanom bomo pripravili pisni odgovor. Do pomanjkanja vode pa prihaja zato, ker so zmrznili ventili in je prišlo do nekontroliranega izliva vode. Vse obtožbe so neupravičene. Če ne bi bilo zmrzali, bi bilo vode dovolj."

• **Darinka Sedej**

Obsojeni Primož Košir je od Mirka Kunšiča in Slovenskih novic zahteval 2,1 milijona tolarjev

Dosegel novinarjev molk, odškodnine ne

Civilna pravda, ki jo je Primož Košir vložil na ljubljanskem okrožnem sodišču marca 1996 in je doživela epilog šele pred mesecem dni, ima korenine v 4. avgustu 1994, ko je tedaj 27-letni Primož Košir z Milj sodno dokazano utopil svojo ženo Matejo.

Kranj - Sprva tragična smrt mlade ženske, mamice in žene, je dobila kriminalno ozadje in šele krepak mesec po Matejini smrti so kranjski kriminalisti proti Primožu Koširju zbrali toliko dokazov, da so ga lahko predali preiskovalnemu sodniku. Ta je osumljenca po večurnem zaslišanju priprl in od tedaj Primož Košir ni več svoboden. Trenutno prestaja dvanajstletno zaporno kazen v Dobu.

Primož Košir v spremstvu paznikov pred kranjskim sodiščem. - Foto: arhiv GG

Na dvanajst let zapora ga je veliki senat kranjskega okrožnega sodišča obsodil na ponovljenem sojenju aprila 1996, potem ko je prvo sodbo kranjskih sodnikov iz leta poprej, ko je Košir "dobil" devet let zapora, višje sodišče v Ljubljani po pritožbah obeh strani razveljavilo. Druga sodba je postala pravnomočna oktobra 1996.

Že med ponovljenim sojenjem v Kranju, v začetku marca 1996, pa je tedaj še obtoženi Primož Košir, ki je krivdo za smrt svoje žene na sodišču vseskozi zanikal, s svojo zagovornico, ljubljansko odvetnico Lucijo Ušaj Šikovec, na ljubljanskem okrožnem sodišču dosegel prepoved poročanja s procesa za dopisnika Slovenskih novic Mirka Kunšiča. Začasno odredbo je podpisala predsednica senata Barbara Knol Drobnič in je v slovenski strokovni pa tudi širši javnosti večinoma negativno odmevala. Kunšič se je na začasno odredbo sicer pritožil, vendar pritožba ni zadržala izvršitve. Sojenje Koširju v veliki razpravni dvorani kranjskega sodišča je odtlej lahko spremljal le kot poslušalec, poročati pa ni smel; ker naj bi s svojim pisanjem posegel v Koširjevo pravico do zasebnosti in domnevne nedolžnosti, kar naj bi pripeljalo do obsodilne sodbe.

Primož Košir je v zasebni tožbi proti Mirku Kunšiču in Slovenskim novicam od obeh skupaj zahteval tudi plačilo 2,1 milijona tolarjev odškodnine, plačilo zamudnih obresti in stroškov pravde, v primeru, da bi novinar še naprej "posegal" v Koširjeve pravice, pa bi moral plačati še tri milijone tolarjev denarne kazni.

Pet let dolga pravda

V tem delu je ljubljansko sodišče po dolgih štirih letih stopilo na stran novinarja Kunšiča in njegove časopisne hiše ter oktobra 2000 odločilo njima v prid. Košir se je pritožil tudi na to sodbo, o kateri je senat višjega sodišča v Ljubljani razsojal v zadnjem mesecu minulega leta, medtem ko je pisna sodba izšla januarja. Višje sodišče je pritožbo Primoža Koširja v celoti zavrnilo, s čimer je sodba okrožnega sodišča postala pravnomočna.

Mirko Kunšič in Slovenske novice, ki ju je na sodišču zastopal odvetnik Emil Zakonjšek, torej z objavo člankov o poteku sojenja Koširju nista posegla v njegovo zasebnost in domnevo nedolžnosti. Pravica do zasebnosti je pač tudi v tem primeru trčila ob pravico do svobodnega izražanja oziroma obveščenosti, poročanje z javne obravnave z imenom obtoženega pa tudi ni nikjer izrecno prepovedano. Prav tako ni dokazano, da bi Kunšičeva "sporna" članka v Slovenskih novicah prejudicirala Koširjevo krivdo za ženino smrt ali celo vplivala na odločitev kranjskega sodišča.

• **Helena Jelovčan**

NESREČE

Stroj mu je stisnil stopalo

Škofja Loka - Med delom v tlačni livarni podjetja TCG Unitech LTH v Vincarjih se je v petek, 25. januarja, huje ranil 42-letni I. G. iz Železnikov. Okrog pol tretje ure zjutraj je I. G. pognal stroj za tlačno litje buhler, na katerem naj bi se pokvarila dozirna peč. Da bi napako odpravil, se je povzpel na zaščitno prečko nad batno gredjo, tedaj pa mu je verjetno zaradi mastne površine spodrsnilo in je stopil na gred. Stroja namreč pred posegom ni ustavil, tako da mu je batna gred stisnila desno stopalo.

Sodelavci so I. G. odpeljali v škofjeloški zdravstveni dom, zaradi zloma treh nožnih prstov pa je nato moral z reševalnim vozil v klinični center. Kriminalisti so tujo krivdo za poškodbo izključili.

Živino so rešili

Kranjska Gora - V noči z nedelje na ponedeljek je zagorelo v gospodarskem poslopju v Kolodvorski ulici 2 v Kranjski Gori. Obstajala je nevarnost, da se ogenj razširi tudi na sosednjo stanovanjsko hišo in bližnje lesene objekte. Požar so pogasili prostovoljni gasilci iz društev Kranjska Gora, Podkoren, Gozd Martuljek, Rateče-Planica in jeseniški poklicni gasilci.

Prizorišče si je ogledala komisija iz kranjskega urada kriminalistične policije. Ugotovili so, da je zagorelo pravzaprav v brunarici, ki je sestavni del dvonadstropnega gospodarskega poslopja. V njej je bival 58-letni M. B. Med drugo in tretjo uro popoldne je prižgal električno termoakumulacijsko peč in odšel. Domov se je vrnil okrog 23.40. Že pred vhodnimi vrati je v notranjosti opazil dim ter kljub temu vstopil. Gorela so oblačila ob peči. Odprl je okna, nato pa prostor zaradi močnega dima in vročine zapustil. Verjetno je vdor zraka v prostor ogenj razširil v zgornje prostore, kjer je bilo spravljenega več kubikov sena, ki se je vžgalo. Ogenj je zajel tudi ostrešje, betonska stena med gospodarskim poslopjem in stanovanjskim delom hiše pa je preprečila širitev še na hišo. Iz hleva so pravočasno rešili vseh pet govedi. Materialna škoda še ni ocenjena.

Dimnikar padel z lestve

Radovljica - V soboto dopoldne sta šla 29-letni M. Č. in 26-letni T. U. iz dimnikarstva Dovrtel čistit dimnik k M. Š. na Sp. Dobravo. Sežgala sta saje v dimniku starejše stanovanjske hiše, nato pa je šel M. Č. z lastnikom še na streho nove stanovanjske hiše, da bi očistil dimnik. Po opravljenem delu se je M. Č. spuščal na tla po kovinski lestvi, prislonjeni na žleb. Nenadoma je lestev zdrsnila po cevi, zaradi česar je izgubil ravnotežje in padel 1,6 globoko. Zaradi udarca v glavo je izgubil zavest. Na kraju nezgode mu je pomagala dežurna zdravnica iz radovljiškega zdravstvenega doma, nato pa so ga reševalci odpeljali v jeseniško bolnišnico, kjer so ga zadržali na opazovanju.

Kdo je videl nesrečo?

Naklo - Na Glavni cesti v Naklem, v bližini osnovne šole, se je v petek, 25. januarja, ob 6.40 zgodila prometna nesreča, v kateri je bil ranjen otrok. Policisti prosijo morebitne priče, ki bi pomagale pojasniti okoliščine, predvsem pa voznika sivega osebnega avtomobila, ki je bil soudeležen, naj se oglasijo na kranjski policijski postaji ali pokličejo po telefonu 113 oziroma 04/26 81 599. • **H. J.**

RADIO SRAKA 94,6 MHz
Tel.: 07/332-33-00
SRAČJE GNEZDO:
Tel.: 07/332-40-24
Radio Sraka, d.o.o.
Valantičevo 17
8000 Novo Mesto

Reševanje iz objema ledenega jezera

Če poči led in človek pade v vodo, je nujna hitra pomoč. Ponesrečencem lahko pomagajo tudi mimoidoči, so pokazali podvodni reševalci na Blejskem jezeru.

Bled - Sprehod po zaledeneli vodni gladini ni nikoli povsem varen. Posebno sedaj, ko se led naglo tanjša, je tveganje na njem veliko. Če se zgodi nesreča, je treba znati pomagati. Kako to storiti čimbolj uspešno in varno, so v nedeljo predstavili člani Društva za podvodne dejavnosti Bled in tamkajšnji gasilci.

Na zaledenelo Blejsko jezero je v nedeljo popoldan stopil sprehajalec, ki se je le nekaj metrov od obale nenadoma potopil v vodo. To so opazili ljudje, ki so stali pod restavracijo Kazina. Hitro so priskočili na pomoč.

Na srečo ni šlo za resnično nezgodo, ampak le za reševalno vajo. Letos jo je že tretjič pripravilo Društvo za podvodne dejavnosti Bled, da bi prikazalo načine reševanja ponesrečenca iz zaledenelega jezera. Tokrat so se 18 potapljačem, med katerimi so bili tudi člani Podvodne reševalne službe, pridružili še blejski gasilci. Najprej so predstavili, kaj lahko storijo naključni mimoidoči, če pride do padca v zaledenelo jezero. Z uporabo improviziranih pripomočkov je možno pomagati ponesrečencu, da se reši iz vode. Pri tem pridejo prav zvezana oblačila,

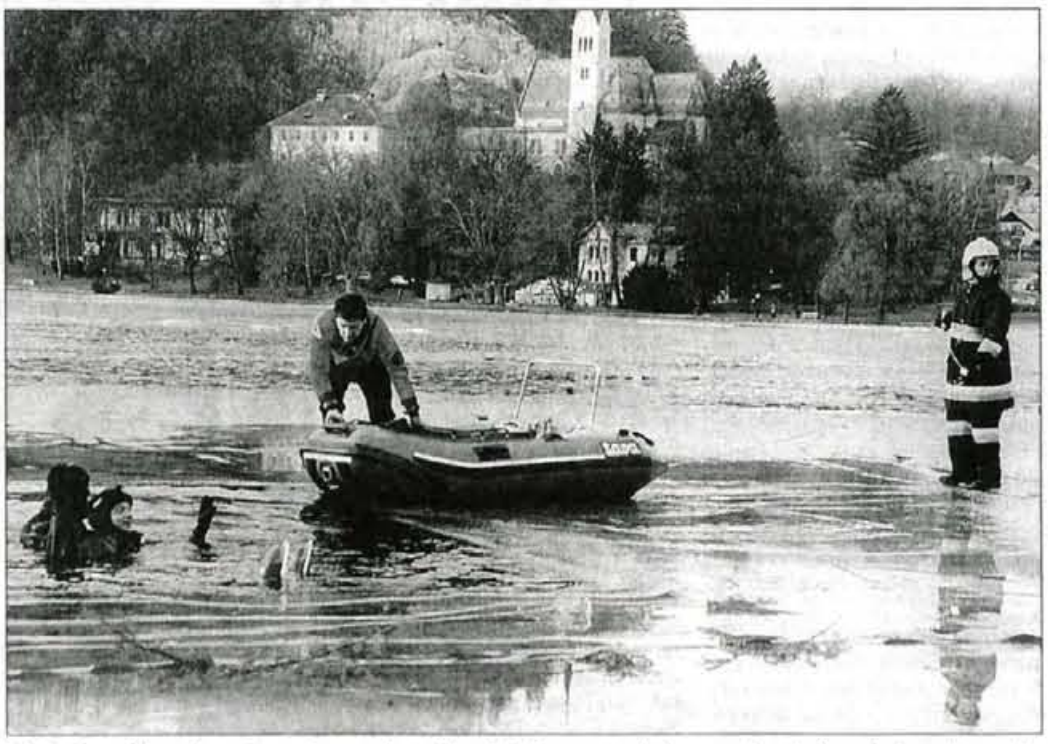

hokejska palica ali močna veja, letev ali deska, vrv, rezervno avtomobilsko kolo z vlečno vrvjo, ali pa rešilni pasovi z obale jezera. Pri reševanju si je treba podložiti pod noge oblačilo, da ne bi tudi reševalec zdrsnil v vodo. Kadar led v okolici luknje poka, je potrebnih več reševalcev. Če se razporedijo v obliki smrekovih vej, lažje potegnejo ponesrečenca iz vode. Možni so še drugi načini reševanja, pri vseh pa je pomembna predvsem lastna varnost. To velja tudi za izkušene potapljače, katerim pri reševanju pogosto pomagajo s svojo opremo gasilci. V nedeljo so prikazali skupno reševanje s pomočjo čolna.

Le hitra pomoč je učinkovita

"Ponesrečenec, ki se znajde pod ledom, potrebuje čim hitrejšo pomoč. Ob današnji vaji so se opazovalci prepričali, da lahko vsak priskoči na pomoč s priročnimi predmeti. Seveda je vedno treba poklicati tudi reševalce na številko 112. Center za obveščanje sproži reševanje, za katero skrbi Podvodna reševalna služba Bled v občinah Bled, Bohinj, Radovljica, Žirovnica, Jesenice in Kranjska Gora. Od leta 1975 smo opravili že 128 uspešnih reševalnih akcij, med katerimi je bilo veliko težkih. Tako je bilo tudi iskanje in reševanje sestric, ki sta se leta 1992 drsali na zaledenelem Blejskem jezeru in se ponesrečili. Sedaj v naši službi sodeluje 9 članov, ki imajo poleg reševanj in vaj na skrbi tudi varovanja raznih prireditev," je povedal **Jože Konc,** vodja te službe.

"Dve desetletji sem član DPD Bled in štiri leta tudi reševalec. Izkušnje kažejo, da reševalci ponavadi potrebujemo okrog pol ure za prihod na kraj nesreče. To je lahko prepozno za ponesrečenca v ledeni vodi. Iznajdljive osebe lahko učinkovito pomagajo, zato skušamo svoje znanje prenašati na čim širši krog ljudi. Nikomur pa ne priporočam, da bi s prevelikim tveganjem ogrožal lastno varnost. V ledeni vodi namreč že po dveh minutah začne pešati moč. Potapljači imamo za taka reševanja posebno opremo, še veliko bolje od nas pa so opremljeni gasilci," je ugotovil **Vlado Jakovac,** ki je v vlogi ponesrečenca tudi sam izkusil ledeno hladno vodo v Blejskem jezeru.

In še na to so opozorili blejski potapljači!

Led na jezerih se zaradi otoplitev povsod hitro taja in tanjša. Še slabši kot na Bledu je na Bohinjskem jezeru. Pa tudi takrat, ko izgleda debel, je bolj varno hoditi le tam, kjer je voda plitva.

• **Stojan Saje**

KRIMINAL

V Slovenijo s pištolo

Ljubelj - Cariniki so na mejnem prehodu pri pregledu osebnega avta BMW 735, s katerim se je iz Avstrije pripeljal 37-letni nemški državljan G. P., našli skrito plinsko pištolo in naboje. Neprijavljena pištola z dvema vloženima plinskima nabojema je bila v predalu naslona za roke prednjih desnih vrat, razen tega pa je bilo v predalu še sedem nabojev. Orožje in strelivo so zasegli, tujca pa zaradi kršitve zakona o nadzoru državne meje poslali k sodniku za prekrške.

Voznica ga je postavila iz avta

Kranjska Gora - Zaradi suma, da je zagrešil kaznivo dejanje poškodovanja tuje stvari, bodo policisti ovadili 47-letnega B. B. z Jesenic. Dogajalo se je v četrtek v Gozd Martuljku, ko se je B. B. kot sopotnik v R 5 campus med vožnjo proti gostilni Jožica sprl z voznico. Nanjo naj bi vpil, jo žalil in celo dvakrat udaril. Pred gostilno ga je postavila ven in se zaklenila v avto, razjarjeni Jeseničan, očitno maščevalno nastrojen, pa je brcnil v sprednja desna vrata, ki so se vdrla. B. B. se bo razen tega zagovarjal tudi pri sodniku za prekrške, saj naj bi kršil tudi javni red in mir. • **H. J.**

V Selški dolini so spet gostili najboljše sankačice in sankače na naravnih progah

Največkrat je donela avstrijska himna

Neustrašni sankači so se hrabro podali po novi progi v Drauh na Soriški planini, ob njej pa jih je navdušeno spodbujala množica ljubiteljev sankanja - Naš najboljši Borut Fejfar na 11. mestu

Soriška planina - Sonce, oblaki, sneg in za konec še huda megla so spremljali sankačice in sankače na zadnji postaji letošnjega svetovnega Red bull pokala, ki je bila tokrat na Soriški planini. Kljub temu so bili ob koncu organizatorji iz sankaške zveze Slovenije in sankaškega društva Domel Železniki lahko zadovoljni. (Pre)hudih poškodb ni bilo, čeprav čisto brez nesreč na treningu in sobotni tekmi ni šlo.

"Kot organizatorji smo bili zelo zadovoljni, saj smo imeli iz Dolenje vasi kar nekaj izkušenj. Proga tukaj na Soriški planini ima kar precej prednosti pred nižje ležečo v Dolenji vasi, pomembno pa je, da so bili zadovoljni tekmovalci in da je prišlo na Soriško planino, kljub ne prav lepemu vremenu, ogromno gledalcev. To pa pomeni, da sta tradicija in popularnost tega športa na našem koncu res veliki," je povedal predsednik organizacijskega odbora Pavel Demšar še pred tem, ko je na slovesni razglasitvi v roke segel najboljšim tekmovalkam.

Najboljše sankačice so namreč novo progo preizkusile že v petek in tekmovale v soboto, med osemnajstimi pogumnimi dekleti pa sta bili tokrat prvič tudi dve mladi slovenski tekmovalki, **Mateja Kralj in Živa Janc.** Toda že prvič sta se v konkurenci izkušenih tekmic dobro znašli, saj je Mateja osvojila 13., Živa pa 14. mesto. Skupaj sta na najvišji zmagovalni stopnički stali Avstrijka Sandra Mariner in Italijanka Sonja Steinacher, tretja pa je bila Rusinja Ekaterina Lavrentjeva. Skupno je v točkovanju svetovnega pokala po šestih tekmah slavila Italijanka Sonja Steinacher.

Najmanjša konkurenca je bila v kategoriji moških dvosedov, saj je bilo na koncu uvrščenih le osem, zmagala pa sta letos odlična Poljaka Andzrej Laszczak in Damian Waniczek, pred Avstrijcema Reinhardom Beerom in Kerbertom Koeglom. Na tretje mesto sta se uvrstila David in Armin Mair. Takšen pa je bil tudi končen skupni vrstni red letošnjega svetovnega pokala pri dvosedih.

Borut Fejfar je bil z 11. mestom naš najboljši na domačem terenu na Soriški planini. Priznanje za lep rezultat mu je izročil domači župan Mihael Prevc.

Najbolj zanimiva preizkušnja je bila na sporedu v nedeljo, saj je konkurenca v moških enojcih pač največja, med 38. uvrščenimi tekmovalci pa je bilo na koncu tudi šest Slovencev. Najboljši med našimi je bil 26-letni član domačega Sankaškega kluba Domel Železniki, **Borut Fejfar,** ki je na koncu osvojil 11. mesto. "Želel sem si sicer uvrstitve med prvo deseterico, toda tudi z doseženim sem zadovoljen. To je bil letos šele moj drugi nastop v svetovnem pokalu in očitno mi domača proga in domači navijači pomenijo spodbudo," je po koncu tekme povedal Borut Fejfar, ki ima sicer z nastopi na največjih tekmovanjih že kar nekaj izkušenj. Dobro je na Soriški planini šlo tudi 21-letnemu Podljubeljčanu **Borutu Kralju,** ki je na koncu po dveh vožnjah osvojil 14. mesto, 15. je bil Jeseničan **Grega Špendov,** 16. **Gašper Benedik** iz Selc, 17. pa njegov sokrajan, mladi **Jure Pohleven.** Na 21. mesto se je uvrstil **Boštjan Vizjak** iz Podljubelja.

"Proga tukaj na Soriški planini je ena najlepših v svetovnem pokalu in vsi sotekmovalci, tudi tujci, so jo pohvalili. Mi smo predvsem zadovoljni, da imamo sedaj tudi primerno progo za trenira je in da bo na njej drugo leto svetovno prvenstvo. Že ta četrtek pa odhajamo na evropsko prvenstvo v Avstrijo. Nato nas čaka še domače državno prvenstvo, najbrž v Podljubelju in naporna sezona bo končana," je po tekmovanju povedal eden naših najbolj izkušenih reprezentantov, Jeseničan Grega Špendov. Sicer pa je avstrijska himna na zmagovalnem odru v čast zaigrala Gerhardu Pilzu, ki je tudi na Soriški planini ugnal vso konkurenco in le še potrdil prvo mesto v skupnem točkovanju letošnjega svetovnega pokala. Na drugo mesto se je uvrstil Avstrijec Roland Kallan, na tretje pa Italijan Anton Blasbichler. V skupnem točkovanju je najbolje od Slovencev uvrščen Gašper Benedik na 15. mesto, Borut Kralj je 17., Grega Špendov 18., Boštjan Vizjak 20., Borut Fejfar 26. in Jure Pohleven 29. • **Vilma Stanovnik**

BIATLON

Naši zadovoljni iz Anterselve

Kranj - Smučarji in biatlonci so konec tedna tekmovalni na prizoriščih tekem svetovnega pokala. Najbolje od naših je tokrat šlo biatloncem, ki so se v nedeljo zadovoljni poslovili od zadnjega prizorišča tekem svetovnega pokala pred olimpijskimi igrami, italijanske Anterselve.

Našim je dobro šlo že v sredo, ko je Andreja Grašič osvojila odlično tretje mesto, v četrtek pa sta se 20-kilometrski preizkušnji izkazala še Tomas Globočnik s 4. in Marko Dolenc s 5. mestom. V petek je naša ženska ekipa v štafeti osvojila 5. mesto, fantje (Ožbolt, Dolenc, Globočnik, Grajf) pa so bili v soboto peti. V nedeljski zasledovalni tekmi je bila nato Grašičeva 4., Brankovičeva pa 13. Med fanti je bilo v prvi trideseterici kar 6 naših: 11. Dolec, 15. Globočnik, 16. Ožbolt, 17. Marič, 26. Matjaž Poklukar in 30. Grajf. • **V.S.**

ATLETIKA

Zmaga Šakiča in Čarmanove

Kranj - V soboto je bil v Šempetru pri Novi Gorici dvoranski atletski miting, na katerem so poleg slovenskih tekmovalcev nastopili še italijanski in hrvaški. V zastopstvu kranjskega Triglava sta se najbolj izkazala **Tina Čarman** in **Miloš Šakič.** Čarmanova je skočila v daljino 611 centimetrov, s prestopom pa še precej dlje, in prepričljivo zmagala, preskusila pa se je tudi v teku na 60 metrov, kjer je z novim osebnim rekordom (7,88) delila šesto mesto. Šakič je pretekel 60 metrov še štiri stotinke sekunde hitreje kot pred enim tednom (6,83), kar pa mu je tokrat že zadostovalo za zmago. **Andrej Rihar** je z novim osebnim rekordom v skoku v višino (190) zasedel četrto mesto, med osmerico pa sta se uvrstila še **Tina Bonča** v skoku v daljino in **David Celar** v troskoku. • **C.Z.**

VATERPOLO

Tudi v tretje brez presenečenj

Kranj - V soboto so vaterpolisti odigrali 3. krog državnega prvenstva. Presenečej ni bilo, še najboj so presenetili vaterpolisti Triglava Živil, ki so ekipo Kopra ugnali le za sedem golov. Sicer pa se je tekma v Kranju med državnimi in pokalnimi prvaki začela z zamudo, kajti vaterpolistom iz obale se je na poti pokvaril kombi. Domačini so bili nato uspešni in hitro povedli ter v drugem delu tekme vodili že 9:1. Nato so gostujoči igralci vendarle bolje zadevali, tako da je bil končni rezultat 14:7 (5:1, 4:1, 2:3, 3:2). Ostali dve srečanji sta bili v Tivoliju. Kamnik je s 4:11 (0:2, 1:4, 1:3, 2:2) izgubil z ekipo Branika, Kokra pa z 9:2 (2:0, 3:1, 2:1, 2:0) z ekipo Olimpije.

Na lestvici s polnim izkupičkom 6 točk vodi ekipa Triglava Živil, Olimpija je s 4 točkami druga, Branik in Koper imata po 3 točke, Kokra dve, Kamnik pa je še b rez točke. Na lestvici strelcev so najvišje Dejan Hajdinjak (Koper) ter Matej Nastran in Primož Troppan (oba Triglav Živila), ki so zadeli po osemkrat. V 4. krogu bosta v Kranju dve tekmi, saj bo ekipa Kokre gostila Branik, Triglav Živila pa Kamnik. V Tivoliju bosta igrali ekipi Olimpije in Kopra. • **Jože Marinček**

BOKS

Tri zmage za mlade Kranjčane

Kranj - Minuli konec tedna so na Ptuju boksarji nastopili v 2. kolu moštvenega državnega prvenstva. Tokrat so na tekmovanju sodelovali tudi mladi kranjski boksarji z BK Kranj in se odlično odrezali. **Igor Makarič** je namreč v kategoriji kadetov premagal Makuca (Savoy) z rezultatom 2:0, **Boris Makarič** pa je bil kot kadet boljši od mladinca Gvera (Dolomiti). Zmagal je tudi mladi **Erduan Braimi,** ki je nastopil med člani in s prekinitvijo v prvi rundi ugnal Cimperška (Savoy). • **V.S.**

NORDIJSKO SMUČANJE

Uspešni na MPS

Schonach - V tem športnem središču v osrčju črnega gozda je potekalo letošnje mladinsko prvenstvo v nordijskih disciplinah. Velik uspeh so dosegli gorenjski predstavniki, predvsem skakalci, ki se domov vračajo z bronasto medaljo v ekipni konkurenci in odličnimi dosežki v posamični konkurenci. Nordijski kombinatorci so malce zaostali za pričakovanji, ravno tako tekači.

Že prva tekma skakalcev v ekipni konkurenci je Sloveniji prinesla bronasto medaljo, katero so si priskakali Gorenjci: **Bine Zupan, Zvonko Kordež** (oba triglav), **Jaka Oblak** (Alpina Žiri) in **Rok Benkovič** (Mengeš), zaostali so za ekipama Finske in Avstrije. Rok Benkovič je postavil tudi nov rekord skakalnice. Petkovo posamično tekmo pa je dodobra izkoristil Triglavan iz Stare Fužine v Bohinju **Rok Urbanc,** z osvojitvijo nehvaležnega četrtega, a vsekakor odličnega mesta. Njegov uspeh je dopolnil drugi Triglavan, **Zvonko Kordež,** ki se je na prvenstov uvrstil kot klubski tekmovalec pod vodstvom neutrudnega trenerja Janija Grilca, uvrstil se je na odlično 7. mesto. Preostala tekmovalca sta dosegla Jaka Oblak (Alpina Žiri) 14. mesto in Rok Benkovič (Mengeš) na 24. mesto med 68 skakalci.

Nordijski kombinatorci so na posamični tekmi dosegli z **Andrejem Jezerškom** (Triglav) 12. mesto najboljšo uvrstitev, v ekipni tekmi pa so v postavi (Andrej Jezeršek, Marko Šimic, Anže Brankovič (vsi Triglav) in Grega Verbajs (Račna) doselgi 5. mesto. Nedeljsko tekmovanje v sprintu je zaradi odjuge odpadlo.

Tekači so ravno tako uspešno nastopili na tem prvenstvu, najboljša rezultata sta dosegla v sprintu **Neje Brodar** (Merkur) 14. mesto in med dekleti **Vesna Fabjan** (Merkur) s 15. mestom. Zadnji dan so jim zaradi pomanjkanja snega odpadle štafetne preizkušnje. • **Janez Bešter**

Spominska tekma Šmarčanu

Mengeš - Na 4. memorialu v spomin na preminule mlade skakalce Smučarskega skakalnega kluba Mengeš, ki so se smrtno ponesrečili pri Naklem, se je pod pokroviteljstvom Petrola 85 skakalcev in skakalk v kategoriji dečkov do 12 let in deklet do 14 let pomerilo na spominski tekmi pod Oblo Gorico v Mengšu. **Rezultati: dečki do 12 let:** 1. Žiga Mandl (Šmartno), 2. Luka Brnot (Ilirija), 3. Matic Godejša (Trifix Tržič), 4. Peter Kurbus (Mengeš), 5. Rok Šivic (Triglav), 6. Vid Ojstršek, 8. Grega Skok (oba Mengeš), 10. Nace Šinkovec (Alpina Žiri); **deklice do 14 let:** 1. Maja Vtič (Zabrdje), 2. Petra Benedik, 3. Nika Kepic (obe Triglav). • **Janez Bešter**

Olimpija "ušla" Jeseničanom

Z zmago 2:3 so Ljubljančani minuli petek na prvenstveni lestvici za tri točke prehiteli Acroni Jesenice

Jesenice, Kranj - Minuli četrtek in petek so hokejisti v **državnem prvenstvu** odigrali 12. krog. Že v četrtek zvečer sta se na Jesenicah pomerili domače moštvo HIT Casinoja Kranjska Gora in ekipa Bleda. Blejci so bili tokrat precej boljši nasprotniki, na koncu pa so slavili 2:10 (1:5, 1:3, 4:1). Seveda je bilo na Jesenicah večje zanimanje za petkov derbi, ko sta se v boju za prvo mesto po prvem delu državnega prvenstva pomerili ekipi Olimpije in Acroni Jesenic. Prvo srečanje v Tivoliju se je končalo z delitvijo točk, tokrat pa so bili Jeseničani odločeni, da si priborijo zmago. Za to jim je bila tudi spodbuda s tribun, saj je tokrat prišlo na tekmo kar tri tisoč gledalcev. Ti pa so že na začetku tekme doživeli "hladen tuš", saj je že v prvi minuti zadel Robert Ciglanečki, v 10. minuti pa je bil strelec Tomaž Vnuk. Tudi v nadaljevanju so Jeseničani le težko "krpali" obrambo, nato pa so z igralcem več po zaslugi Borisa Pretnarja in Marcela Rodmana izenačili na 2:2. V zadnji tretjini, ko je vse kazalo na nov neodločen izid, pa je zadel novinec v ekipi Olimpije Kanadčan Heron in zmaga 2:3 (0:2, 2:0, 0:1) je odšla z ekipo Olimpije v Ljubljano.

Hitri Boris Pretnar je v petek prvi zadel za domačo ekipo Acroni Jesenic.

Končno pa so novo zmago lahko proslavljali hokejisti kranjskega Triglava. V domači dvorani so gostili zadnjeuvrščeno moštvo Maribora in zmagali s 7:3 (2:1, 3:1, 2:1). V ljubljanskem mestnem derbiju je ekipa Slavije M Optime 12:2 (3:1, 5:0, 4:1) premagala ekipo MARC Interieri Tivoli.

Po 12. krogih tako sedaj vodi ekipa Olimpije s 23 točkami, Acroni Jesenice imajo 20 točk, Bled 15, Slavija M Optima 13, Marc Interieri 9, Hit Casino Kranjska Gora 8, Triglav 4 in Maribor 2 točki. Predzadnji krog prvega dela prvenstva bo na sporedu ta petek, ko bo v Kranju srečanje med Triglavom in Acroni Jesenicami, ekipa Hit Casinoja Kranjska Gora bo gostila Slavijo M Optimo, Bled se bo pomeril z Olimpijo, Marc Interieri pa z Mariborčani.

Že danes zvečer pa bo na Jesenicah zadnja tekma rednega dela **mednarodne hokejske lige.** Domače moštvo Acroni Jesenic bo ob 19. uri gostilo ekipo Dunafferja. V Tivoliju bosta igrali moštvi Olimpije in Medveščaka, Slavija M Optima pa bo gostovala pri Albi Volan.

• **Vilma Stanovnik**
foto: Tina Dokl

Dejan Košir je še vedno vodilni v skupnem seštevku svetovnega pokala deskarjev na snegu

Vloga favorita ga ne obremenjuje

"Zame bodo te olimpijske igre prve in upam, da bom na njih lahko pokazal vse svoje znanje in izkušnje in nastopil najbolje, kar je mogoče," pravi 29-letni Kranjskogorec Dejan Košir (rojstni dan bo praznoval jutri), ki so ga mnogi postavili za enega slovenskih favoritov v boju za olimpijske kolajne, sam pa se s tem ne obremenjuje.

Kranj - Minuli teden so deskarji na snegu v FIS svetovnem pokalu nastopali v avstrijskem Kreischberu, ki bo drugo leto prizorišče svetovnega prvenstva v deskanju na snegu. Med tekmovalci sta bila tudi naša najboljša, **Dejan Košir** iz Kranjske Gore in **Tomaž Knafelj** iz Breznice pri Žirovnici, ki pa sta tokrat na tekmi imela precej smole. Tako je Dejan Košir finale zgrešil za 14 stotink in na koncu zasedel 18. mesto, kar je v tej sezoni njegova najslabša uvrstitev. Bolje pa je šlo Tomažu Knaflju, ki se je uvrstil v finale, a je v prvi finalni vožnji naredil napako in na koncu zasedel sicer še vedno odlično 12. mesto.

Oba naša deskarja pa sta - kljub še dvema tekmama, ki ju čakata te dni - z mislimi že na prizorišču letošnjih olimpijskih iger v Salt Lake Cityju v Ameriki. Dejana pa je minuli petek čakala še prijetna dolžnost, saj je v Ljubljani, v družbi Western Wireless International, z direktorjem Julienom Coustauryem podpisal pogodbo o sponzoriranju, kar pomeni, da bo imel v nadaljevanju kariere (najmanj pa do zaključka te sezone), precej lažje delo, saj mu ob napornem tekmovalnem tempu ne bo več treba skrbeti za zbiranje denarja, ki mu omogoča treniranje in odhode na tekme. Do sedaj so namreč Dejanu pri športu največ pomagali njegovi domači in nekaj manjših sponzorjev. Kljub težkemu prodiranju v svetovni vrh pa ni obupal, dobrih rezultatov je bilo vse več, s pomočjo trenerja Primoža Bernika in reprezentančnega prijatelja Tomaža Knafja, pa si je v zadnjih dveh letih zagotovil mesto v deskarski eliti. Te dni se mu bo uresničila tudi ena od velikih želja, nastop na olimpijskih igrah.

"Deskati sem začel leta 1986, tekmovati pa pet let kasneje. Od leta 1995, ko sem se odločil za tekmovanja pri FIS-u, sem začel premišljevati tudi o udeležbi na olimpijskih igrah. Deskanja namreč pred zadnjo olimpiado na tem tekmovanju sploh ni bilo in za svoj cilj smo imeli druga tekmovanja. Od zadnjih olimpijskih iger pa sem si za enega svojih ciljev zastavil tudi nastop na olimpijskih igrah," pravi Dejan Košir, ki so ga mnogi v dneh pred olimpijskimi igrami proglasili za enega glavnih slovenskih favoritov: "Ko sem v zadnjem času razmišljal o vlogi favorita, mi je bila všeč izjava enega trenutno najboljših smučarjev Bodea Millerja, ki je rekel: "Favorit gor ali dol, na olimpijskih igrah navadno favoriti niso najbolj uspešni." Ta izjava je seveda zgovorna, dejstvo pa je, da je nastop na olimpijskih igrah zame nekaj novega. Prvič bom tekmoval pred verjetno 30 do 40 tisoč ljudmi, vse bo pač prvič. Tudi za kolajno na svetovnem prvenstvu sem potreboval kar nekaj let in ogromno izkušenj. Seveda pa vseeno upam, da bom tokrat lahko združil vse svoje znanje in izkušnje in skušal nastopiti najbolje, kar bo mogoče. S tem bom najbolj zadovoljil sebe, pa tudi svoje sponzorje, tiste, ki mi pomagajo ter seveda svoje domače in navijače," pravi Dejan, ki se sicer zaveda, da se je v vlogo favorita postavil s svojimi odličnimi rezultati in skupnim vodstvom v svetovnem pokalu.

• **Vilma Stanovnik, foto: Gorazd Kavčič**

V soboto, 9. in nedeljo, 10. februarja, bo v Kranjski Gori, na terenih štirisedežnice Dolenčev rut, potekel 2. pokal Borovška dilja. Hkrati bo sekcija za deskanje na snegu, ob pomoči domačega ASK Kranjska Gora, OK Pokala Vitranc in Zgornjesavskega mladinskega centra ter ob podpori sponzorjev in občine, izpeljala tudi tekmi v paralelnem veleslalomu in slalomu, ki bosta šteli za točke evropskega pokala FIS. Ker bo domačin Dejan Košir v tem času nastopal na olimpijskih igrah in ga ne bo na tekmi, pa bodo v Kranjski Gori v tolažbo 15. februarja zvečer pred Turističnim društvom postavili platno in zanj skupaj držali pesti.

Dejan Košir bo s pomočjom Vege laže premagoval stroške treningov in nastopov. Pogodbo o sodelovanju sta podpisala z direktorjem Western Wireless Julienom Coustauryem.

ALPSKO SMUČANJE

Naši zdravniki so tudi dobri smučarji

Kranj - Prejšnji teden je v nemškem Garmisch - Partenkirchnu potekalo svetovno prvenstvo zdravnikov in farmacevtov v alpskem smučanju. Med več kot sto dvajsetimi tekmovalci in tekmovalkami so zelo uspešno nastopali tudi slovenski predstavniki, saj so domov prinesli kar 12 kolajn.

Med ženskami sta bili po tri zlate osvojili **Katarina Turk** in **Romana Pintar Hafner,** saj sta obe zmagali v svojih kategorijah tako v slalomu kot veleslalomu in superveleslalomu. **Tanja Soklič** je bila v slalomu šesta, v veleslalomu sedma in superveleslalomu četrta, **Marija Jekovec** pa v veleslalomu deveta. Med moškimi je **Sandi Troha** v slalomu v svoji kategoriji osvojil tretje mesto, v veleslalomu sedmo in v superveleslalomu tretje, **Aleš Troha** pa je bil v veleslalomu in superveleslalomu četrti. **Franci Koglot** je bil v slalomu drugi, v veleslalomu tretji in v superveleslalomu drugi, v najstarejši kategoriji pa se je dobro odrezal tudi **Ciril Pleško,** ki je bil v slalomu drugi, v veleslalomu in superveleslalomu pa četrti. • **V.S.**

Nastopilo 90 cicibanov

Kranj - AS Triglav je na Krvavcu organiziral prvo od petih tekem cicibanov in cicibank za POKAL KRVAVCA. Na prvi tekmi je nastopilo kar 90 malih smučarjev in smučark iz devetih klubov v treh kategorijah. Tekmovanja so se udeležili klubi iz ljubljanske in gorenjske regije. **Rezultati: cicibanke l. 95 in mlajše:** 1. Tjaša Stare (Medvode) 48,69; 2. Pia Jenko (Trg) 2.16.74; **cicibani l. 95 in mlajši:** 1. Miha Hrobat 37.09; 2. Miha Sušnik 39.08; 3. Klemen Čadež (vsi Trg) 40.33; **cicibanke l. 93 - 94:** 1. Tjaša Mencinger (Bl. Dob.) 32.24; 2. Eli Plut (Oli) 33.88, 3. Lavra Džorđević Bebetto (Kristianija LJ) 34.12; **cicibani l. 93 - 94:** 1. Luka Skukan 31.44 (Oli); Nik Petrnel 32.05; 3. Nik Prešeren (Bl. Dob.) 32-22; **cicibanke l. 92 - 91:** 1. Anja Kobal 29.97; 2. Nina Sotlar 30.80; 3. Anja Ferkov (vse Oli.); **cicibani l. 91 - 92:** 1. Gašper Grabnar 29.72; 2. Matej Podlogar 30.26; 3. Mark Sepin (vsi Oli.) 30.31. • **M. D.**

Dvojna zmaga Lane Grandovec

Kranjska Gora, Kobla - Starejši dečki in deklice so v soboto in nedeljo nastopili na dveh veleslalomih za Pokal Večera. Nastopilo je 92 smučark in smučarjev iz 22 slovenskih klubov. Organizatorja tekmovanj sta bila SK Bled na Kobli in SK Kranjska Gora na domačem poligonu. Mlajši dečki in deklice so v soboto nastopili na veleslalomu na Kobli, kjer sta zmagala Gašper Kržišnik in Petra Presterel z Bleda.

Rezultati, veleslalom Kranjska Gora, st. dečki: 1. Damir Sadikovič 1.00,26 (Krg), 2. Jan Debeljak 1.01,70 (Oli), 3. Matic Skube 1.0185 (Apt), 4. Matic Medvešek 1.01,91 (Zas), 5. Anže Mravlja 1.02,02 (Trž); **st. deklice:** 1. Lana Grandovec 1.01,40, 2. Maša Redenšek 1.01,82 (obe Oli), 3. Katja Jazbec 1.02,52 (Trž), 4. Maruša Ferk 1.02,57 (Jes), 5. Mateja Robnik 1.03,12 (Luč); **veleslalom Kobla, st, dečki:** 1. Miha Kurner 1.35,97 (Bled), 2. Damir Sadikovič 1.36,63 (Krg), 3. Jure Popenko 1.37,47 (BrM), 4. Anže Mravlja 1.37,59 (Trž), 5. Matej Strojan 1.37,62 (Oli); **st. deklice:** 1. L. Grandovec 1.37,62 (Oli), 2. Mateja Robnik 1.38,34 (Luč), 3. Katarina Lavtar 1.39,28 (Jes), 4. Barbara Frank 1.39,37 (BrM), 5. Maša Redenšek 1.39,43 (Oli); **veleslalom Kobla, ml. dečki:** 1. Gašper Kržišnik 49.96, 2. Timi Gašperin 50.42 (oba Bled), 3. Alan Vidovič 50.72 (Črn); **ml. deklice:** 1. Petra Presterel 49.88 (Bled), 2. Zarja Černilogar 50.23 (Apt), 3. Petra Dornig 50.65 (Bled). • **Darja Kurner**

NOGOMET

Naši tudi s svetovnimi prvaki

Kranj - Minuli petek so v Portu izžrebali kvalifikacijske skupine za nastop na evropskem nogometnem prvenstvu leta 2004 na Portugalskem. Naša reprezentanca bo imela v prvi skupini za nasprotnike ekipe Malte, Cipra, Izraela ter svetovne in evropske prvake, ekipo Francije. Kot je po žrebu povedal naš selektor, Srečko Katanec, ima naša ekipa realne možnosti za drugo mesto, skušali pa bodo presenetiti tudi Francoze. • **V.S.**

ALPINIZEM

Priznanja najboljšim in tekma

Ljubljana - Komisija za alpinizem pri Planinski zvezi Slovenije je v soboto razglasila v Solčavi najboljše alpinistične dosežke v lanskem letu. Med alpinisti si je naslov najboljšega spet priplezal Kamničan **Marko Prezelj.** Največje pozornosti so bili deležni njegovi vzponi s Stephenom Kochom na Aljaski, za kar so navezo predlagali tudi za evropsko priznanje Zlati cepin. Pri ženskah je zbrala največ točk **Tina di Batista,** kar so ji prinesli zimski in letni vzponi v domačih gorah, v pogorju Mont Blanc in na Denaliju. Naslov najboljšega alpinističnega smučarja je za spust z vrha osemtisočaka Čo Oju dobil **Viki Grošelj.** V Solčavi so pred podelitvijo priznanj pripravili tudi tekmo za državno prvenstvo v lednem plezanju, na kateri je sodelovalo 60 udeležencev. V večernem finalu je tekmovalo 10 plezalcev in 8 plezalk, od katerih so si prva tri mesta razdelili Leskošek (AO Matica), Jakofčič (AAO, Dumo, Promontana) in Marenče (AO Kranj) pri moških ter Di Batista (AO Matica, Dumo), Kopčevar (AAO) in Žerjav (AO Matica) pri ženskah. • **S. S.**

TENIS

Mesec uspehov v TK TOP-TEN

Mojstrana - Za igralci TK Top-Ten je eden najbolj uspešnih mesecev v kratki zgodovini kluba. Januar je mesec državnih dvoranskih prvenstev v tenisu. Igralci Top-Tena iz Mojstrane so osvojili 3 državne naslove, in sicer: dekleta do 16 let Maša Zec, dekleta do 14 let dvojice Alja Zec, fantje do 14 let Grega Teraž dvojice in dve tretji mesti: dekleta do 18 let Maša Zec, dekleta do 14 let Alja Zec in 4. - 8. mesto fantje do 14 let Grega Teraž. Tudi vsi ostali, ki so nastopili na prvenstvih so pokazali dobre igre. Vsi ti naslovi so povečali bero naslovov v klubu in sicer na 21 v zadnjih treh letih. Vsi ti uspehi pa niso ostali skriti in tako je minule dni obiskal klub tudi priznani teniški strokovnjak Boris Breskvar, nekdanji trener Borisa Beckerja, Steffi Graf in Anke Huber v zadnjem obdobju pa kapetan slovenske ekipe Davis cup. Ogledal si je treninge in delo v klubu in bil nad videnim prijetno presenečen. Že ta mesec pa Mašo in Aljo Zec ter trenerja Bogdana Janša čakajo reprezentančni nastopi na zimskih evropskih kvalifikacijah do 14 in 16 let v Turčiji in na Češkem. • **N.J.**

KOŠARKA

Jeseničanke vendarle slavile

Jesenice, Radovljica - Zaradi tekme reprezentance, ki je v kvalifikacijah za nastop na EP na Češkem izgubila z 71:70 (59:59, 36:41, 22:25, 16:10), tokrat ni bilo na sporedu rednega kroga v Hypo ligi. So se pa za točke DP potegovale košarkarice v 1.SKL Ekipa Kobrama Jesenic je gostila Legrad iz Sežane in zmagala s 64:60 (46:44, 35:27, 13:21). Ekipa Odeje bo jutri gostila Slovenijo mlade.

Redni krog so odigrali tudi košarkarji v 1.B SKL. Ekipa Radovljice je gostila Ilirijo in zmagala 71:67 (55:51, 37:40, 16:16). V soboto Radovljičani gostujejo pri Hrastniku. • **V.S.**

Priznanja športnikom

Kamnik - Praznanja za najboljše športne dosežke vsako leto podeljujejo tudi v občini Kamnik. Za leto 2001 je priznanja podelil župan občine Kamnik Tone Smolnikar minuli teden na prireditvi v šoli Frana Albrehta v Kamniku. Za najboljše dosežke v različnih športnih panogah je podelil priznanja učenkam in učencem, mladinkam in mladincem, članicam in članom ter ekipam.

Ekipna priznanja so dobili ekipa mlajših dečkov osnovne šole Frana Albrehta, mladinska ekipa Odbojkarskega kluba Kamnik in člani Odbojkarskega kluba Kamnik. Za desetletno delo v športu je dobilo priznanje AMD Sitar Dunlop Racing Kamnik in Uroš Zupanc, diplomo za 20-letno delo sta dobila Bogdan Jamšek in Bili Trpčevič, plaketo za 30-letno delo pa alpinist Tone Škarja. • **A. Ž.**

Uspešen vikend Gorenjcev

Bled - Oba gorenjska prvoligaša sta tokrat zabeležila nove tri točke. Odbojkarji Calcit Kamnika niso dopustili gostom iz Ljubljane, da bi sploh pomislili na kakršnokoli presenečenje. Že od prvega niza naprej so dali jasno vedeti, kdo je aktualni državni prvak, odbojkarji Olimpije pa očitno tudi niso preveč resno računali na kakšno točko, tako da tekma niti ni bila kaj prida zanimiva. Calcit Kamnik : Olimpija 3:0 (14, 15, 20). Bolj zanimivo pa je bilo v Radovljici, razumljivo saj sta se Merkur LIP Bled in Pomurje Galex spopadla za četrto mesto na prvenstveni razpredelnici. Blejci so bolje začeli in zanesljivo dobili prvi niz. Po najbolj izenačenem drugem nizu, ki pa so ga na koncu na razliko dobili Blejci, je sledil niz, v katerem so prevladovali gostje. Blejci pa so se na srečo hitro zbrali in si z zmago praktično že priigrali vsaj četrto mesto in tekmo več doma v prvem delu končnice. Merkur LIP Bled : Pomurje Galex 3:1 (20, 24, -22, 16). V vodstvu je Calcit Kamnik (35 točk) pred Salonitom (31), Fužinarjem (26) in Merkur LIP Bledom (23). Blejci imajo sedaj 5 točk naskoka pred petim Mariborom.

Tudi oba gorenjska predstavnika v moški konkurenci 2. DOL sta bila uspešna na gostovanju na obali. Igralci Termo Lubnika so imeli veliko dela z borbenimi Portorožani, a jih vendarle premagali z najvišjim možnim izidom - VC Portorož : Termo Lubnik 0:3 (-20, -20, -26). Prav tako s 3:0 (-15, -23, -25) so zmagali tudi odbojkarji Astec Triglava, in sicer v Izoli. Po prvem nizu je sicer kazalo še na prepričljivejšo zmago, pa so se domači zbrali in Kranjčani so imeli kar veliko dela, da so prišli do novih treh točk, s katerimi so zadržali tretje mesto in s samo eno točko zaostanka za Mislinjo na drugem mestu. Vodilni SIP Šempeter ima pred Kranjčani kar 7 točk naskoka, še dve točki večji zaostanek pa imajo odbojkarji Termo Lubnika na petem mestu. Odbojkarice 3S Kamnika pa verjetno ne bi imele nič proti, če bi se prvenstvo končalo sedaj, ko so se po novi zmagi, tokrat v Prevaljah z 1:3 (-13, -19, 21, -15), povzpele na drugo mesto in bi ob podobnem razpletu tudi na koncu v naslednji sezoni nastopile v prvi ligi. Manj uspešne so bile že v četrtek Blejke, ki so po seriji dobrih tekem tokrat naredile preveč napak in doma izgubile z Ljubljano II z 1:3 (-20, -22, 28, -15). Blejke so po porazu zdrsnile na 10. mesto. 12. mesto pa je letos očitno rezervirano za Jeseničanke. Igralke ekipe Mladi Jesenice so tudi tokrat izgubile s 3:0 (24, 19, 16), čeprav so bile na gostovanju v Kočevju vsaj v prvem nizu blizu zmage. V vodstvu je Benedikt (37) pred 3S Kamnikom 36 in Purus Tabor Mariborom (33).

Odbojkarji Astre Telekom iz Žirovnice pa do konca prvenstva (še 4 tekme) potrebujejo le še dve zmagi in v naslednji sezoni bodo nastopali v drugoligaški konkurenci. Tokrat so bili v gorenjskem derbiju zanesljivo boljši od Merkur LIP Bleda II (0:3). Manj uspešni pa so bili odbojkarji Figure Kamnik, ki so v boju za drugo mesto izgubili v Novem mestu s 3:0. V vodstvu je Astra Telekom (24) pred Krko Novo mesto (17) in Figuro Kamnik (12) ter Merkur LIP Bledom II (12). V ženski konkurenci 3. DOL zahod so Škofjeločanke iztržile točko na gostovanju pri Piranu, Bohinj je izgubil v Kopru s 3:0, Pizzeria Morana pa s 3:1 v Semiču.

• **Branko Maček**

Odbojkarji Merkur Lip Bleda so ugnali Pomurje Galex. Foto: Tina Dokl

Davorin Preisinger, zbiralec kamnin in okamnin

Vsak kamen ima zgodbo

Spomladi, ko sonce pobere sneg in obilnejše vode operejo tla, je zemlja dobrohotna in tudi človeškemu očesu pokaže delček tistega, kar skriva v svoji bogati skorji. Ne, to niso zakladi, ki bi vsakomur vzbujali pozornost. So predvsem skrite želje zbiralcev kamnin in okamnin, ljudi kot je Davorin Preisinger iz Kranja, ki že več kot 35 let "brska" po tleh in išče, v dveh besedah bi lahko rekli minerale in fosile, sicer pa... Njegova zbirka zakladov zemlje je ena najbogatejših v Sloveniji in to, kar si lahko še do 10. februarja ogledamo v Avli Mestne občine Kranj, je le majhen delček, izbor tistega, kar mu je doslej uspelo zbrati. Delček, ki pa je za nas navadne zelo velik.

Tokratna razstava je menda vaša največja doslej, hkrati pa tudi ena obsežnejših, ki ste jih doslej v Sloveniji predstavili posamezni zbiralci? Sicer ste zelo odmevno razstavo, takrat na temo fosilnih najdb iz tunjiškega gričevja, pripravili že leta 2000 v Prirodoslovnem muzeju Slovenije v Ljubljani.

Davorin Preisinger

"Najbrž je res ena večjih v Sloveniji, zagotovo pa moja doslej največja in najobširnejša. Predstavljam kar 1600 različnih eksponatov, kamnin in okamnin Slovenije in sveta, ki sem jih zbral v dolgih letih svojih raziskovanj doma in po svetu. Sicer sem v začetku računal na kakšna sponzorska sredstva, a sem navsezadnje stroške razstave v večini pokril sam. Ob tem se moram seveda zahvaliti predvsem Mestni občini Kranj, ki mi je dala prostor za razstavo in še posebej Gorenjskemu muzeju, kjer so mi na pomoč priskočili z razstavnimi vitrinami. Hvala tudi nečaku akademskemu slikarju Marku Tušku in prijatelju in prav tako zbiralcu Alojzu Pavlu Florjančiču pri pripravi zloženke k razstavi."

O velikosti razstave govori že dejstvo, da ste s kamninami in okamninami napolnili kar 28 vitrin, hkrati pa mi to vzbuja vprašanje, katere zemeljske zaklade nam tokrat razstavljate. Je to nekakšen "best of" iz vaše zbirke?

"Odločil sem se, da predstavim nekatera večja najdišča na Gorenjskem in v Sloveniji, nekaj vitrin v zaključku pa sem namenil tudi eksponatom, ki sem jih prinesel z mojih številnih popotovanj posvetu. Lahko bi napolnil vsaj še 15 vitrin, saj imam doma še nič koliko materiala, a nekje se pač moraš omejiti."

Pa vendar razstavo začenjate s fotografijami...

"Obiskovalca v razstavo uvedem s petdesetimi fotografijami, ki so na neki način rezultat dokumentiranja moje zbirke. Po nekaj letih zbiranja kamnin in okamnin se je pokazala tudi potreba po fotografijah. Ugotovil sem, da bi izgubil preveč časa, če bi za vsak kamen iskal fotografa, in sem sem se dela lotil sam. Kupil sem si potrebno fotografsko opremo, najprej tri, štiri filme poslal v nič, z leti pa se mi je nabral kar zajeten "dosje". Tokrat na fotografijah skušam prikazati največje "cukrčke" in nekoliko bolj fotogenične kose moje zbirke, lahko pa bi rekli, da je to grob prerez tistega, kar je mogoče videti na razstavi."

Najprej "na grobo" - obdelava septarije iz Štrihovca na Štajerskem.

V prvi vitrini vidim predvsem različne primerke iz Crngroba, ki je predvsem bogat s kremenom...

"Crngrobsko nahajališče, kamor zbiralci hodimo že 20 let, je zelo bogato tako s kamninami kot okamninami, tudi s kremenom v sedimentih (usedlinah). Tako se tam se dobijo lepi kremenovi kristali, piritni kristalčki in prav tako fosili, zelo lepi amoniti, polžki, brahiopodi... So pa to v glavnem miniaturice, ko je treba na kolena, presejati glino, material pazljivo prebrati s prsti..."

Pravi arheološki pristop?

"Skoraj bi lahko tako rekli. Vitrina v nadaljevanju je namenjena najdbam iz Hrastnika v Selški dolini, kjer so naredili novo poseko, kjer je lahko zelo zanimivo najdišče... Tam sem dobil kremene z vključki, res lepe primerke. Sledi vitrina s fluoriti, ki so najdeni blizu Davče, kjer je edino tako nahajališče v Sloveniji. Potem je še Jelovica s svojimi kristali, izmed katerih so tudi prave raritete, potem so tu kalciti iz kamnoloma v Pečeh pri Kropi. Kar tri vitrine sem namenil najdiščem v Tunjicah pri Kamniku. Gre za miocenske sklade in kopico izvrstnih primerkov fosilov, kot so rakovice, konkrecije, potem so tu še polži, školjke, dva nautilida, pod Šentursko goro sem našel zobe morskega psa...

Korala, Gornji Grad, iz oligocena, staro približno 35 milijonov let.

Akvamarin iz Pakistana

Tako imenovane gornjegrajske sklade, oligocenske sklade stare približno 35 milijonov let, predstavljajo območja kot Gornji Grad, Kamniška Bistrica, prav tako pa Rovte pri Podnartu. Tu je zanimiv zelo lep primerek storža. V dveh vitrinah so predstavljene okamnine in kamnine tržiškega prostora. V enem delu je obdelan jeseniški prostor, Javorniški rovt, Spodnja Počivala, do Dovjega. Tu sem našel morske lilije, trilobite, polže, školjke... Ker sem želel prikazati tudi ostale dele Slovenije, sem v razstavo uvrstil vitrine z okamninami in kamninami s štajerskega konca (Slovenske gorice, Govce, kamnolomi Pirešica, Liboje...), predstavljam tudi Dolenjsko, Notranjsko, manjša vitrina je namenjena Idriji in okolici. Dve vitrini sta namenjeni moravškemu koncu, tam je namreč stena, kjer sem dobil ogromno fosilov. Zanimivo je, da gre tu za posebno krhek material. Primeš v roko in se zdrobi. Zato ponavadi odkopljem večji kos, ga dam v gajbico in nesem domov, da se kakih 14 dni suši in utrdi, potem pa s čopičem pazljivo zemljo očistim proč, da ostane le školjka ali polž. Fosil nato utrdim z lepilom za les, ki ga predhodno razredčim z vodo. Vsekakor je potrebno imeti precej volje in potrpljenja za to. No, tu je še najdišče na Lipovškem hribu, ki ga predstavljam z lepimi primerki ježkov in školjk..."

Razstavo zaključujete z okamninami in kamninami sveta, s poudarkom na Maroku in Libiji...

"Kamen me je zanimal tudi na številnih, vsaj tridesetih, potovanjih v različne konce sveta. Od koder koli sem prišel domov, vedno se je kakšen kamen znašel v žepu, bodisi da sem ga sam našel, ali pa kupil. Lani novembra sem tako precej kamnov prinesel iz Maroka, tu gre v glavnem za zelo lepe kupljene primerke, medtem ko sem pred štirimi leti, ko smo potovali po Libiji, precej kosov nabral tudi sam, predvsem delov kamnitega orodja pračloveka. Ena od vitrin je namenjena tudi izdelkom iz kamna, posodicam, vazam, kipcem, statuam, amuletom..., v zadnjih dveh vitrinah pa so okamnine oziroma minerali sveta. V slednji so dražji kamni, kot na primer akvamarin iz Pakistana, pa smaragdi iz rudnika v Kolumbiji..."

Vaša zbirka nastaja že precej let, tako rekoč odkar se ukvarjate z zbiranjem kamnin in okamnin. Še preden ste v roke dobili pravi kamen, pa ste zelo resno gojili gorništvo in jamarstvo.

"Res se je konec petdesetih let začelo z alpinizmom, ko sem v okviru Planinskega društva Kranj odšel tudi na odpravo Mont Blanc in Matterhorn. Osvojil sem oba vrhova in še nekaj štiritisočakov. Spomnim se, takrat sem, tako kot še nekateri, že imel poziv k vojakom in neki Nizozemec se je prav čudil, da gremo domov, ko pa imamo priložnost ostati izven Jugoslavije. Lepo je hoditi naokrog po svetu, prav tako pa se je lepo vračati domov. Kot alpinist sem bil tudi član Gorske reševalne službe in sicer več kot 30 let. Alpinizem sem kasneje opustil, bolj so me začele zanimati jame."

Z vrhov v globine torej...

"Tako nekako, čeprav sem vsa leta še vzdrževal gorništvo, še vedno sem veliko hodil v gore, trideset let sem imel kondicije za 8 ur hoje, saj so me kot gorskega reševalca lahko poklicali, kadarkoli je bilo potrebno. Dvakrat sem reševal zasute v plazu na Zelenici, najprej graničarje, kasneje še dijake iskrške šole... To so bile zelo žalostne stvari."

Ustanavljali pa ste tudi jamarsko društvo v Kranju...

"Res sem bil med ustanovitelji, najprej smo delovali kot sekcija pri Planinskem društvu, leta 1972 pa smo ustanovili Društvo za raziskovanje jam Kranj. Spomnim se fantov, ki so zdaj že zreli možje, dvajset let nazaj pa so jih starši pripeljali za roko, češ naš bi bil pa jamar."

Na eni od jamarskih odprav ste menda prvič tudi spoznali, da kamen ni vedno le kamen?

"Prvi kamen sem dobil na Kaninu, kjer smo bili na štirinajstdnevnem raziskovanju jam. Jamarski kamp smo selili s stare Skalarjeve koče pod Kaninom na Rombon. Šli smo skozi Prestreljenik in ker je takrat še bila stara jamarska tehnika in smo nosili težke lestve, smo imeli vsak vsaj 40 kilogramov težak tovor. Hodili smo skrčeni in sključeni, da smo lahko videli, kam smo stopali. V nekem trenutku sem zagledal čuden kamen, snel vso opremo na tla, ga pobral in opazil, da je kot nekakšen polž. Z nami je bil tudi Jure Kunaver, zdaj je doktor geografije, in mi rekel, da sem našel zelo lep primerek okamnelega jedra polža. Fosil. Naj ga shranim, mi je svetoval. Dolgo je bil doma na polici in čakal na družbo... Ko sem razmišljal, kaj bom počel pri petdesetih, ko ne bo več toliko kondicije, sem pomislil, da bi bilo zbiranje kamnin in okamnin prava stvar zame. Pomembno mi je bilo, da bi bil v naravi, saj sem prepričan, da je ta največja knjiga, ki jo lahko bereš celo življenje. Kasneje sem želel čimveč izvedeti o tem, zbiralci smo se začeli srečevati med seboj, prišlo je do ustanovitve društva v Tržiču (danes je tam tajnik Društva prijateljev mineralov in fosilov Slovenije, op.p.), začeli smo hoditi po svetu, imamo svoje novice, v povezavi smo s strokovnjaki na tem področju, vseskozi širimo obzorja...

Minerali ali fosili, gre namreč za precej različni področji?

"Pred 15 leti sem o tem, kaj naj zbiram, vprašal strokovnjaka dr. Vasjo Mikuža. Se boš že sam odločil, mi je dejal, jaz pa še do danes nisem izbral. Šele ob postavljanju razstave sem videl kako težko je, če se moraš čim boljše spoznati na obe področji, mineralogijo in paleontologijo."

Prepariranje primerkov doma.

Tudi sicer je raziskovanje kamnov precej zahteven hobi. Dobro je čim bolje obvladati več področij od zgodovine zemlje, geologije, tehnologije izkopavanja in shranjevanja primerkov, fotografije...

"Najprej je potrebno imeti veliko veselja za tovrstno delo, potem je pomembno druženje s kolegi zbiralci. Če je kdo kaj zanimivega izvedel, prebral, je povedal ostalim... in tako smo se počasi učili in pridobivali izkušnje. Kar se tiče prepariranja primerkov, se nam je v začetku večkrat dogajalo, da smo zaradi nespretnosti poškodovali kakšen fosil, ga preveč premazali z lakom... Danes starejši znanje prenašamo na mlajše. Poleg tega v revijah, kot so GEA in Proteus, izide kar precej dobrih člankov, tudi sami imamo društvene novice. Mogoče mi bo v prihodnosti uspelo izdati knjižico na to temo. Imam izkušnje, fotografije, primerke..., lahko bi napisal neke vrste vodnik za mlajše."

Na otvoritvi razstave

Kako zbiralci kamnin in okamnin sodelujete s strokovnjaki na fakultetah, inštitutih?

"Na začetku so nas gledali malo postrani, v zadnjih letih pa kar dobro sodelujemo s strokovnjaki na montanistiki, paleontološkem oddelku na Filozofski fakulteti, na Geološkem zavodu, v Prirodoslovnem muzeju Slovenije. Dandanes strokovnjaki veliko materiala za raziskovanje dobijo prav od nas, ki smo bolj "terenski" kot oni. Hkrati pa tudi oni pomagajo nam, ko nam določijo naše najdbe. V zadnjih 10, 15 letih smo tako odkrili mnogo nahajališč po Sloveniji."

Kako raziskujete? Kdaj se zaženete v izkopavanja? Ali obstajajo najdišča, ki zbiralcu vašega ranga ne smejo manjkati...

"Dobro poznam kakih 60-70 nahajališč v Sloveniji. Moja glavna najdišča obiščem vsaj štiri do petkrat na leto. Zanimivo je pomladi, ko skopni sneg in večje vode sperejo zemljo, dobro pa je preveriti stanje tudi poleti in jeseni. Če se kje odkruši kos brega, če kje delajo novo cesto, vlako. Za naše delo so zanimive tudi povodnji, ko veliko materiala nanesejo deroči potoki in hudourniki, ponavadi poskušamo izvedeti, kdaj minirajo v kakšnem kamnolomu. Popoldne, ko umaknejo stroje, gremo mi pogledat, če je kaj. To je sicer tudi nevarno, ampak želja po raziskovanju je večja. Prijatelji smo včasih med sabo kar malo ljubosumni na svoja najdišča in jih zlepa ne "izdamo" drugim".

Aha, kot gobarji, vsak ima svoje gobe!

"Približno tako. Čeprav se v zadnjih letih ni toliko skrivanja in se raje pomenimo med seboj in skupaj poskušamo odkriti kaj zanimivega. Pri tem je pomembno naše društvo. Trenutno nas je 200 do 300 članov in pokrivamo celo Slovenijo."

Kakšno je vaše osnovno orodje, ko se odpravljate na teren?

"Imel sem posebno geološko kladivo, pa se bolje počutim z navadnim zidarskim, s špico na eni in lopatko na drugi strani. Potem sta tu še "kilogramska macola" za večje stvari in pa špica. Kar se tiče manjših stvari s seboj nosim še pinceto pa časopis ali vrečke ali majhne škatlice za hrambo manjših primerkov, da jih ne izgubiš že na terenu."

Drugi del prepariranja poteka doma...

"Seveda. Ker veliko hodim po terenu, imam vedno tudi doma še veliko materiala po vrečkah, ki čaka na obdelavo. Kajti, če greš enkrat na teden na teren, imaš še najmanj tri, štiri dni dela, da vse urediš, razporediš, označiš kraj nahajališča in datum najdbe."

Na razstavo ste prinesli 1600 kosov kamnin in okamnin, doma imate tega najbrž še veliko?

"Še nekaj tisoč."

Ali obstaja v vaši zbirki trofeja vseh trofej, kamen vseh kamnov?

"Zame ima vsak kamen, tudi če je malo okrušen in zato manj kvaliteten primerek, neko zgodbico. Kje sem ga našel, kako sem ga odkopal... Spomnim se, ko sem odkopal 60 do 70 kilogramsko kroglo, polno fosilov, ki sem jo potem podaril Prirodoslovnemu muzeju. Krogla je bila velika in težka, nahrbtnik pa sem že imel poln. Bal sem sem, da bi prišel kakšen nevednež in kroglo poškodoval, pa sem enostavno slekel jakno, vanjo zavil kroglo in jo nesel 20 minut do avta. Zanimivo zgodba ima rakovica v tako imenovanem "sarkofagu". Nekoč, bilo je pozimi sem hodil ob potoku Tunjščica. Skakal sem z ene na drugo ledeno ploščo. Našel sem zanimiv kamen, udaril sem ga s kladivom, pa se je ta razsul. Hotel sem ga že brcniti, ko zagledam na njem trup rakovice. Vse koščke do zadnjega sem pobral v papir in vse skupaj odnesel domov. V dveh treh dneh sem zadevo imel skupaj do te mere, da sem opazil, da manjka majčken del. Vsaj trikrat sem se vrnil k potoku in pregledal vse v radiusu 5,6 metra. Nič. Sicer pa nobenega primerka ne bi posebej izpostavljal. "

Imate še kakšne namene s to razstavo v prihodnje?

"V dobrih desetih dneh odkar je razstava odprta sem imel precej obiska. Prišli so tudi šolarji, saj sem predhodno pisal na 64 šol po Gorenjskem in odziv je kar dober. Lani sem namreč predaval v razredu moje najmlajše hčere, pa so bili otroci zelo pozorni in jih je zanimalo. Sicer pa je zbirka že tako velika, da bi bilo edino prav, da pristane v Prirodoslovnem muzeju Slovenije. Mogoče bi je lahko razstavili tudi v Kranju, če bi se našel prostor in sredstva za to. Sicer pa bo razstava odprta do 10. februarja, jaz bom tukaj vsak dan od 9. do 12. in od 15. do 18. ure, tako da lahko obiskovalcem po želji tudi z razlago pomagam pri ogledu."

• Igor Kavčič,
foto: Aljoša Korenčan in arhiv Davorina Preisingerja

V Iskri ERO manj zaposlenih

Generalni direktor Andrej Božič: "V primerjavi z najboljšimi na trgu imamo štirikrat več zaposlenih na prodani stroj. Kratkoročna rešitev je zmanjšanje števila zaposlenih, na daljši rok pa pridobitev dodatnega dela."

Kranj - Največja stalnica v življenju je sprememba, je načelo, ki velja tudi za kranjsko družbo Iskra ERO. Novembra predlani je njen večinski lastnik postala idrijska korporacija Hidria, ki je od Slovenske razvojne družbe odkupila 90-odstotni delež podjetja, junija lani pa je vodenje družbe prevzel Andrej Božič, ki v podjetju tudi že uvaja nekatere spremembe, pomembne za zagotovitev dolgoročne uspešnosti podjetja. Kot pravi, sodijo med takšne spremembe nova organizacija podjetja, krepitev lastne prodajne mreže, prilagoditev števila zaposlenih konkurenčno primerljivim podjetjem in izkoriščanje dobrih učinkov, ki jih prinaša "življenje" v skupini Hidria.

Hidria je uspešna korporacija, to je verjetno dobro tudi za Iskro ERO...

"Vključitev Iskre ERO v Hidrio zagotavlja podjetju dolgoročno stabilnost, možnost nadaljnjega razvoja in rasti. Hidria daje vsem podjetjem veliko samostojnosti, vendar v okviru zelo strogo določenih pravil. Podjetja interno tekmujemo za projekte in šele, ko dokažemo, da so dobičkonosni, pridobimo za to tudi podporo večinskega lastnika. Ob tem, ko v okviru korporacije kot edini izdelujemo električna ročna orodja, se prizadevamo za to, da bi za potrebe celotne skupine izdelovali gredi in zobnike. Vse, kar je možno, nabavljamo v okviru skupine, saj tako dosegamo boljše nakupne pogoje, kot skupina plasiramo denar, iščemo pa tudi skupne koristi pri prodaji in širitvi prodajne mreže. Perles Poljsko smo ustanovili za prodajo električnega ročnega orodja, zdaj pa se že dogovarjamo, da bi to podjetje koristila za prodajo še dva člana Hidrie - koprski Tomos in idrijska IMP TIO."

Iskra ERO ni več sama, to je že skupina družb. Kdo vse jo sestavlja?

"Poleg "matice" v Kranju sodijo v skupino ERO še Perles Švica, ki je v naši popolni lasti in prek katerega tržimo naše izdelke v Zahodni Evropi, Iskra Emeco v Ekvadorju, kjer smo 60-odstotni lastniki podjetja, in podjetje Perles Poljska, ki smo ga ustanovili junija lani. To podjetje je zelo uspešno, že do konca leta je ustvarilo milijon evrov prometa in se uvrstilo med prvih pet na poljskem trgu. Podjetje v Mehiki je v likvidaciji, ustanavljamo pa podjetje v Kolumbiji, prek Ekvadorja pa vse bolj osvajamo tudi venezuelski trg. Prodajno mrežo bomo še širili, v nekaj mesecih bo zaživelo podjetje na Hrvaškem, razmišljamo o ustanovitvi hčerinskega podjetja v Veliki Britaniji, Franciji in Španiji, preoučujemo pa tudi možnosti za prodajo v Združenih državah Amerike, kjer bi lahko koristili izkušnje idrijske Rotomatike in koprskega Tomosa, ki sta tam že navzoča in sta tudi del korporacije Hidria."

So vse to prodajna podjetja?

"Proizvodnja je osredotočena v matičnem podjetju v Kranju, vse hčerinske družbe v tujini so prodajna podjetja, ponekod pa to kombiniramo tudi z lokalno proizvodnjo, to je z montažo orodij iz naših in deloma tudi dokupljenih sestavnih delov."

Kako je Iskra ERO poslovala lani?

"Medtem ko je predlani ustvarila nekaj manj kot 43 milijonov mark prihodka, je lani v primerjavi z letom prej promet povečala za 18 odstotkov, na skoraj 50,6 milijona mark. Dobiček je bil še enkrat večji kot predlani, prodaja na zaposlenega je znašala približno 120 tisoč mark, dodana vrednost pa 50 tisoč mark. Skupina ERO, ki vključuje še tri hčerinska podjetja, je beležila 56,5 milijona prometa, kar je dobrih osem odstotkov več kot leto prej."

Ste s temi rezultati zadovoljni?

"Iskra ERO že tretje leto zapored dokaj uspešno posluje, kar je posledica nekaterih dobrih odločitev v preteklosti. Tudi v težkih časih sanacije je ohranila kakovost, širila proizvodni in prodajni program z novimi izdelki, uveljavljala lastno blagovno znamk, krepila prodajno mrežo in obdržala zelo dobre odnose s poslovnimi partnerji."

Dediščina, ki ste jo dobili, je bila torej dobra...

"Ko sem junija lani prevzel vodenje, družba ni bila v krizi, kar pa ne pomeni, da ni še veliko rezerv in možnosti za izboljšavo. Če hočemo še naprej ostati finančno uspešni, se moramo temeljito preobraziti."

V družbi že uvajate nekatere organizacijske spremembe. Kakšne?

"Tu ne gre za nobeno revolucijo, ampak za postopno uveljavljanje sprememb. Šestdeset ljudi smo premestili iz enega v drug oddelek oz. tja, kjer so bližje dejavnosti, s katero so povezani. Nekatere velike oddelke, kot so plan, nabava, logistika in prodaja, smo razdelili na več manjših. Ustanovili smo kontrolno službo, ki skrbi za izvajanje internih predpisov in za to, da so stroški v okviru načrtovanih. Velik poudarek dajemo tudi osebnostnemu razvoju zaposlenih, s čimer bi radi presegli prakso "vrtičkov" in se usmerili k rezultatom dela. Ni pomembno, kaj delamo, ampak predvsem to, kaj smo naredili."

Del preobrazbe družbe je tudi odpuščanje presežnih delavcev. Kolikšen je ta presežek?

"O številkah je težko govoriti, a

Andrej Božič

ko se primerjamo s konkurenco, ugotavljamo, da imamo v primerjavi z najboljšimi na trgu štirikrat več zaposlenih na prodani električni stroj. Kratkoročna rešitev je zmanjšanje števila delavcev, na daljši rok pa iskanje dodatnega dela oz. uvajanje novih proizvodnih programov, za kar pa je potrebno več časa. Z novim letom smo se že poslovili od petnajstih za določen čas zaposlenih sodelavcev, z izvajanjem sicer nepriljubljenega ukrepa pa bomo nadaljevali tudi letos. V režiji je petindvajset delavcev preveč, še enkrat toliko pa v proizvodnji. Vse presežke bomo reševali v skladu z zakonodajo in na čimbolj "mehek način", med drugim tako, da bi odpuščeni delavci lahko šli "na svoje" in še naprej, kot kooperanti, delali za nas. Razmišljamo tudi o ustanovitvi podružnice invalidskega podjetja, ki ga ima AET Tolmin, s čimer bi lahko izkoristili nekatere državne ugodnosti in prenesli na podružnico dejavnosti, ki jih zdaj opravljajo drugi. Nadaljnje odpuščanje je odvisno predvsem od tega, ali bomo do leta 2006 uspeli povečati prodajo s 50 na 100 milijonov mark, kar smo zapisali v naš načrt. To ne bo lahko, konkurenca je velika, nekateri naši tekmeci pa imajo tovarne tudi na Kitajskem, kjer je bistveno cenejša delovna sila kot pri nas."

Svet delavcev in izvršni odbor sindikata se ne strinjata z načinom reševanja presežnih delavcev, še zlasti ju je strah, da bodo na spisku najprej starejši delavci, če bo najpomembnejše merilo uspešnost. Bo res tako?

"Ne! V podjetju ne rabimo ljudi, ki niso pripravljeni delati v skupini, ljudi, ki ne prenesejo kritike, potrebne za izboljšanje dela, alkoholikov, delavcev, ki simulirajo bolniško... Pri tem ni pomembno, ali so to mlajši ali starejši. Poleg mladostne zagnanosti potrebujemo tudi izkušenost starejših."

Gospodarske napovedi za letos niso najboljše. Že občutite posledice recesije?

"Občutili smo jih že v drugi polovici lanskega leta, vendar smo s pospešeno prodajo kljub temu vsak mesec za več kot pol milijona mark presegli načrtovani promet in tudi naročila za prvo letošnje četrtletje so v skladu z našimi pričakovanji."

In kakšna so letošnja pričakovanja?

"Ker smo obseg prodaje že predlani in lani občutno povečali, letos načrtujemo nekoliko skromnejše, šestodstotno povečanje, poleg tega pa tudi desetodstotno izboljšanje produktivnosti in poslovanje z dobičkom. Ustanovili bomo podjetji na Hrvaškem in v Veliki Britaniji, na koelnskem sejmu predstavili nova električna ročna orodja (industrijska mešala), še več vlagali v trženje in uveljavitev naših blagovnih znamk in drugače razporedili proizvodne in skladiščne prostore, s čimer bomo zmanjšali transportne stroške in izboljšali delovne pogoje."

• Cveto Zaplotnik,
foto: Gorazd Kavčič

GOSPODARSKI KOMENTAR

Breme na ramenih ameriških potrošnikov

Dr. Robert Volčjak, Ekonomski inštitut Pravne fakultete

Predsedniku države z največjim svetovnim gospodarstvom se je zadnjič očitno zahotelo prestic in iger. In je preživel. Kako in s kakšnimi posledicami pa bo ameriško gospodarstvo, od katerega zdravja je odvisna celotna svetovna ekonomija, preživelo zadnjo recesijo, ostaja še odprto vprašanje. Zadnji podatki morda kažejo, da je ameriška recesija skorajda končana. Zaupanje potrošnikov se je nekoliko popravilo, vrednost pokazatelja gospodarske aktivnosti se je v decembru prav tako malo dvignila, pa tudi predsednik centralne banke Alan Greenspan je bil pretekli teden glede gospodarske ozdravitve bolj optimističen, kot še nekaj dni prej. Toda kot vedno in povsod, se hudič skriva v podrobnostih.

Optimisti namreč pozabljajo, da vzrok sedanje ameriške recesije ni niti 11. september niti ni posledica, kot je bila praksa vseh recesij v zadnjih desetletjih, zaostrovanje politike centralne banke, kot odgovora na naraščajočo inflacijo. Ključni vir sedanje recesije je pok enega največjih finančnih mehurčkov v zgodovini. Cene vrednostnih papirjev podjetij (predvsem tehnoloških in internetnih) so se namreč povzpele do neba, ko pa nato ta podjetja niso upravičila pričakovanj svojih investitorjev, so še hitreje padle skoraj do tal. Zgolj pobožna želja zato ostaja prepričanje, da naj bi vsemu temu sledila ena najbolj milih recesij, čemur naj bi potem spet sledilo obdobje hitre rasti.

Ameriški gospodarski "čudež" je v preteklem desetletju predvsem napihovalo trošenje domačega prebivalstva, ki tvori približno dve tretjini ameriškega bruto domačega proizvoda. V zadnjem četrtletju lani so ameriška podjetja sicer zelo zmanjšala svoje zaloge, kar naj bi se pozitivno odrazilo že v prvem četrtletju letošnjega leta, a za vzdržno ozdravitev gospodarstva morata pobudo prevzeti trošenje prebivalstva in investiranje podjetij. Tu pa se stvar zalomi: ameriški potrošniki in podjetja se nahajajo do vratu v dolgovih. Celo v recesiji se rast dolgov nadaljuje, saj ljudje s tem vzdržujejo svoje trošenje, na katerega so se navadili v boljših časih. To pa za seboj potegne nevarnost, da bodo sčasoma omejili svoje trošenje, ko bodo morali svoje dolgove vračati.

Ameriški mehurček pa ni bil samo v napihovanju cen delnic. V svoji srčiki je imel namreč izredno rast količine posojil, temelječe na pričakovanjih, da se bo hitra rast dobičkov podjetij, cen delnic in plač nadaljevala tudi v prihodnost. S tem denarjem se je financiral val investicij in trošenje gospodinjstev. Problem ostaja, ker si Američani pred recesijo dobesedno zatiskajo oči, saj je v zadnjem četrtletju njihovo trošenje raslo po letni stopnji 4 odstotkov. Mnogi potrošniki mislijo, da je sedanja recesija samo kratek predah v hitri rasti. Slej ko prej se bodo tako posojilojemalci kakor tudi posojilodajalci prebudili v realnosti in spoznali, da so njihova pričakovanja v prihodnjo rast donosov preveč rožnata. Potrošniki bodo morali svoje navade popraviti in zmanjšati svojo zadolženost na vzdržno raven. Tako utegne veliko breme dolgov potegniti navzdol celotno ameriško, s tem pa tudi svetovno gospodarstvo ali pa celo povzročiti recesijo z dvojnim dnom, ko se zaradi porabe zalog gospodarstvo nekoliko opomore, ker pa potrošniki temu iz zgoraj opisanega vzroka ne morejo slediti, ponovno pade pogosto še globlje.

Časopis Financial Times v eni od zadnjih številk svetuje Američanom: "Trošite, trošite, trošite." Pozabili pa so dodati še: "Pazite samo, da se vam ne bo zaletelo."

Ste brali ali prelistali?

Medtem ko je bila pri dosedanjih medijskih raziskavah definicija branosti "ste vzeli v roke", je po Nacionalni raziskavi branosti (NRB) "ste brali ali prelistali".

Ljubljana - Popularno raziskavo medijev Mediana BGP, za katero se je ob koncu minulega leta končala pogodba med Gospodarsko zbornico Slovenije in družbo IRM, je z novim letom zamenjala nova raziskava branosti tiskanih in potrošnje ostalih medijev - Nacionalna raziskava branosti (NRB). Raziskavo bo po naročilu Slovenske oglaševalske zbornice letos in še naslednji dve leti izvajala družba Cati, po podatkih časnika Finance druga največja raziskovalna družba v Sloveniji, ki bo za vsako leto izvajanja raziskave dobila 48 milijonov tolarjev.

Barbara Krajnc

Potem ko so predsednica upravnega odbora oglaševalske zbornice **Barbara Krajnc,** predsednik izvršnega odbora sveta pristopnikov (ter direktor Mladine) **Zoran Trojar** in direktor izvajalske družbe **Zenel Batagelj** v sredo podpisali pogodbo o izvajanju Nacionalne raziskave branosti, so potem na novinarski konferenci predstavili nekatere njene podrobnosti. Kot so povedali, je to prva raziskava v Sloveniji, ki je rezultat skupnega dela medijev, oglaševalcev in agencij, prva sindicirana raziskava neprofitnega značaja in tudi prva raziskava,

Zoran Trojar

ki jo vodi in nadzoruje "skupno industrijsko telo", kar je tudi praksa v razvitem svetu. Raziskava bo zagotovila enotne podatke o potrošnji tiskanih in ostalih medijev, ti podatki pa bodo za udeležence na trgu osnovno merilo za razporejanje oglasov in določanje cen oglasnega prostora. Poleg osnovnih podatkov o medijski potrošnji (doseg, sestava bralcev, prekrivanje občinstva) bo postregla tudi s podatki o kakovosti branja posamezne edicije. Medtem ko medijski načrtovalci po eni strani potrebujejo čimbolj natančne in podrobne podatke o dosegu in sestavi

Zenel Batagelj

občinstva, pa jim samo količinski podatki ne dajejo popolne slike, zato rabijo še "mehkejše", t.i. kvalitativne podatke. Nacionalna raziskava bo, kot zagotavljajo njeni načrtovalci in izvajalci, zagotovila zanesljivejše podatke od dosedanjih tudi za manjše medije. Ker vsak način merjenja branosti vključuje določene napake, bodo uporabili več postopkov, s katerimi bodo kontrolirali in po potrebi tudi popravili rezultate osnovne metodologije. NRB odpravlja enega glavnih vzrokov nezaupanja v tovrstne raziskave, saj izvajalec ni odvisen od komercialnega uspeha projekta. Stroške bodo pokrili pristopniki, v raziskavo pa bodo vključili tudi vse ostale medije, ki bodo izpolnjevali osnovne kriterije dosega. Tako bodo dobili popolnejšo sliko, izključili pa tudi možnost vplivanja na rezultate s pogojevanjem vključitve v raziskavo in plačila. V raziskavo se je vključilo štirinajst družb - Delo, Delo Revije, Dnevnik, Finance, GIZ nekomercialnih radijskih postaj Slovenije, Gorenjski glas, GV Revije, GZS, Media Pool, Mladina, Motomedia, Mythos - Agencija Prestige, Primorske novice in Večer, ki so se v okviru oglaševalske zbornice organizirale v svet pristopnikov.

Za prvo letošnje četrtletje bodo podatki o branosti znani aprila, obširnejši podatki, po katerih bo možno brskati s posebnim računalniškim programom, pa bodo na razpolago vsake pol leta, prvič že julija za prvo letošnje polletje. Pristopniki, ki so za članstvo v NRB plačali milijon tolarjev, bodo poleg poročil razpolagali s celotno bazo podatkov, ki bo primerna predvsem za konkurenčno analizo medijev. Za ostale uporabnike bodo cene odvisne od vrste medijev in njihove velikosti.

• Cveto Zaplotnik,
foto: Gorazd Kavčič

www.gorenjskaonline.com

Da vam bo še naprej toplo pri srcu ...
... in vas ne bo zeblo v noge.
EKSTRA LAHKO KURILNO OLJE
Naročila na brezplačni telefonski stevilki 080 22 66
Popust ob plačilu z gotovino, Magna kartico in možnost nakupa na 6 obrokov.
PETROL

Podražitev telefonskih storitev

Podražitev telefonskega impulza in mesečne naročnine je pogoj, da bo Telekom Slovenije lahko znižal cene medomrežnega povezovanja in najetih vodov.

Ljubljana - Vlada je na četrtkovi seji sprejela uredbo o določitvi najvišjih cen osnovnih telefonskih storitev, na podlagi katere se bo cena telefonskega impulza v petek, 1. februarja, zvišala s 4,39 na 5,25 tolarja, mesečna telefonska naročnina za enojni priključek pa s sedanjih 1.440 na 1.950 tolarjev. K tem cenam je treba prišteti še davek na dodano vrednost.

Sprememba cen v telefonskem prometu in naročnin so del prilagajanj evropskim cenovnim razmerjem. Slovenija dosega pri sedanji mesečni naročnini le 54 odstotkov povprečne cene v državah Evropske unije, pri minuti pogovora v krajevnem prometu 62 odstotkov in v medkrajevnem prometu samo 32 odstotkov. S povišanjem mesečne naročnine bo pri mesečni naročnini dosegla 73 odstotkov povprečne cene, pri impulzu pa 74 odstotkov.

V ministrstvih za gospodarstvo in informacijsko družbo ugotavljajo, da je desetletno zadrževanje nizkih cen naročnin in telefonskega impulza povzročilo velika nesorazmerja, ki se odražajo v previsokih cenah medomrežnega povezovanja in najetih vodov. Prav visoke cene naj bi slabo vplivale na razvoj telekomunikacijskih storitev in še danes preprečujejo novim operaterjem razvoj konkurenčnih storitev. Agencija za telekomunikacije in radiodifuzijo, ki bo 11. maja letos prevzela nadzor nad cenami telekomunikacijskih storitev operaterjev s pomembno tržno močjo, bo morala ukrepati in zahtevati od Telekoma Slovenije, da prilagodi te cene svojim stroškom. To bi ob nespremenjenih cenah telefonije povzročilo milijarde tolarjev izgube v Telekomu, saj ta danes preliva velike denarje iz komercialnih storitev v storitve obvezne javne gospodarske službe, kar pa novi zakon o telekomunikacijah prepoveduje.

Previsoke cene najetih vodov so povzročile, da Slovenija po številu na internet priključenih strežnikov že močno zaostaja za evropskimi državami. Za priključitev strežnikov je treba uporabiti najete vode, a ker so ti predragi, se mnoge manjše organizacije in podjetja ne odločajo za postavitev internetnega strežnika, to pa je tudi ena od glavnih ovir za širjenje interneta po Sloveniji. Podražitev telefonske naročnine in impulza je pogoj, da bo agencija od Telekoma lahko zahtevala znižanje cen medomrežnega povezovanja in najetih vodov. Vlada je ministrstvo za informacijsko družbo že zadolžila, da v enem mesecu z upravo Telekoma sklene dogovor o znižanju teh cen, ki bo po prihodku enakovredno zvišanju cen telefonske naročnine in impulzov.

• **Cveto Zaplotnik**

Finančna okrepitev Gorenjke

Kranjska Gora - Delničarji družbe HTP Gorenjka Kranjska Gora bodo na skupščini 21. februarja med drugim sklepali o razporeditvi čistega dobička za leto 2000, o spremembi statuta, imenovanju novega nadzornega sveta in o povečanju osnovnega kapitala družbe.

Uprava predlaga, da bi predlanski čisti dobiček v znesku 380 tisoč tolarjev ostal nerazporejen. Če bodo delničarji soglašali s spremembo statuta, potem bodo v družbi dosedanjim dejavnostim lahko dodali nove, med drugim dejavnost žičnic in vlečnic, nekatere vrste nepremičninske dejavnosti, čiščenje stavb, prirejanje klasičnih iger na srečo in dejavnost igralništva. Medtem ko nadzorni svet zdaj šteje šest članov, naj bi po spremembi statuta ime samo tri člane. Za predstavnika kapitala predlagajo Florijana Velikajna in Nika Trošta, svet delavcev pa je v novi nadzorni svet že imenoval Ireno Plavčak. Delničarji bodo odločali tudi o predlogu, da bi osnovni kapital družbe, ki znaša nekaj manj kot 869 milijonov tolarjev, povečali največ za 450 milijonov tolarjev, za kar naj bi izdali do 450 tisoč navadnih prosto prenosljivih imenskih delnic po ceni 1.000 tolarjev za delnico. Novo izdajo delnic bodo najprej ponudili največ tridesetim vnaprej znanim kupcem, ki jih bo izbrala uprava v soglasju z nadzornim svetom. Če med njimi za vpis in vplačilo delnic ne bo dovolj zanimanja, bodo za preostali del pripravili javno ponudbo. Družba bo lahko povečala osnovni kapital le, če bo na podlagi ponudbe znanim kupcem in javne ponudbe vpisanih in vplačanih vsaj 400.000 delnic. • **C.Z.**

Še brez odločitve v sporu

Kranj - Na okrožnem sodišču se je v četrtek nadaljevala obravnava tožbe Komercialne in hipotekarne (KiH) banke v stečaju, ki toži Elan - stečajno maso in Abanko.

V tožbi izpodbija sklenitev zastavne pogodbe, s katero naj bi Elan kot največji delničar Abanke za zavarovanje v banki najetih posojil zastavil 48.678 delnic Abanke. Ker je sodišče maja 1990. leta uvedlo za Elan prisilno poravnavo, po neuspeli poravnavi pa še isto leto stečajni postopek, je sporen predvsem datum sklenitve zastavne pogodbe. Medtem ko v Abanki zatrjujejo, da je bila sklenjena 16. aprila 1990, torej še pred začetkom prisilne poravnave, pa KiH banka v stečaju in Elan - stečajna masa vztrajata na tem, da je bila sklenjena maja in kot dokaz navajata, da jo je izvršilni odbor Abanke odobril šele na seji 31. maja. Abanka je na podlagi zastavne pogodbe delnice tudi prodala in si s tem še pred pravnomočnim koncem stečajnega postopka v celoti poplačala terjatve.

Potem ko je KiH banka zavrnila poravnalni predlog Abanke, je sodišče v četrtek zaslišalo prve tri od skupno šestih prič: **Miroslava Kerta,** tedanjega glavnega direktorja Abanke, **Pavla Kodra,** prvega finančnika Elana v tistem času, in **Lojzeta Skoka,** tedanjega direktorja KiH banke. Vprašanja so se vrtela predvsem okrog tega, kdaj so zvedeli za slab finančni položaj Elana ter kdaj in kako je bila podpisana sporna pogodba. Sodišče o marsikateri za razsodbo pomembni podrobnosti ni dobilo odgovora, kar je po svoje tudi razumljivo, saj je od tistih dogodkov minilo že skoraj dvanajst let. Obravnava se bo nadaljevala 28. marca, takrat bo sodišče zaslišalo še Miro Puc, Janeza Senčarja in Tomaža Marinčka. Če bo KiH banka uspela s tožbo, bo Abanka morala v Elanovo stečajno maso vrniti skupaj z obrestmi 1,7 milijarde tolarjev. V Abanki dokazujejo, da je znesek pretiran in da je realna številka 200 milijonov tolarjev. • **C.Z.**

Umiritev na borznem trgu

Po burnem začetku let, ko se je vrednost vseh treh najpomembnejših indeksov ljubljanske borze hitro zviševala, se je v preteklem tednu njihova rast umerila. Vrednost SBI20 se je tako povečala za 38 točk oz. 1,7 odstotka ter je ob zaključku trgovanja v petek znašala 2248,60 točk. Vrednost drugih dveh indeksov pa se celo nekoliko znižala.

Največ je k povečanju vrednosti indeks SBI20 prispevala delnica Pivovarne Union. Le-ta je prejšnji teden zaključila pri vrednosti 82.000 tolarjev, ta teden pa je zaključila na nivoju 90.000 tolarjev. Očitno se dvoboj za pridobitev ljubljanske pivovarne nadaljuje tudi po izteku javne ponudbe s strani Interbrewa. Interbrew je sicer v javni ponudbi uspel pridobiti 40,8-odstotni delež v Pivovarni Union, Pivovarna Laško s prijatelji najverjetneje nadzoruje že več kot 50 odstotkov ljubljanske pivovarne. Interbrew oz. njegovi pravni zastopniki so v četrtek pristojnem sodišču priložili tožbo zoper Pivovarne Laško ter sporne pridobitve deleža Slovenske odškodninske družbe. Končni razplet zgodbe je v tem trenutku težko napovedati, vsekakor pa bo dogajanje tako na trgu kot tudi na sodiščih še zanimivo.

Konec prejšnjega in tekom tega tedna so v središču pozornosti delnice podjetji, ki imajo v lasti Gorenjsko banko (Sava, Živila, Merkur, Lip Bled). Med borzniki so se namreč pojavile špekulacije, da bo naslednja slovenska banka, ki bo prodana tujcem Gorenjska banka. Na podlagi dosedanjih izkušenj pri prodaj bank ter iztrženih kupnin (kapitalskih dobičkov) lastnikov teh bank, so se delnice omenjenih podjetij začele hitro višati. Še posebej se je povečala vrednost delnice Živil, kjer se pojavljajo zelo glasne govorice o skorajšnjem prevzemu. Za razliko od zadnjih prevzemov, naj bi bil v tem primeru prevzemnik s Slovenije. Različni viri tako kot najverjetnejša prevzemnika navajajo prekmurskega podjetnika Polanica ter velenjsko trgovsko podjetje ERA. Sicer pa so v tem tednu nekatera podjetja že objavila prve napovedi čistega dobička za leto 2001. Tak npr. naj bi dobiček Krke znašal 8,5 milijarde, Petrola 4 milijarde, pri Leku pa napovedujejo, da bo dobiček presegel 4.000 tolarjev na delnico. Omenjena podjetja so precej povečala predlanski dobiček. Med podjetij, ki ne kotirajo na borzi je v tem tednu največ pozornosti namenjeno napovedi uprave Telekoma, da bodo najkasneje do septembra letošnjega leta delnice Telekoma uvrščene v kotacijo Ljubljanske borze. Po besedah Borisa Ziherla, predstavnik za stike z javnostmi TS, družba trenutno išče svetovalca, ki jim bo pomagal pri postopku uvrstitve delnic na borzo.

Naše napovedi o zanimivem borznem letu, ki je pred nami se uresničujejo z tedna v teden. Novice o morebitnih prevzemih ter dejanske napovedi prevzemov si hitro sledijo, ob tem pa vrednost večine delnic lepo raste.

Miha Pogačar, analitik
Ilirika Borzno posredniška hiša, d.d.

Trgovanje z delnicami Jate Emone

Kranj - Uprava Ljubljanske borze je ob koncu decembra zaradi združitve ljubljanskih družb Emona Krmila in Jata Reja v novo družbo Jata Emona začasno zaustavila trgovanje z delnicami obeh družb. Ker sta družbi prenehali obstajati, so njuni delničarji 3. januarja zamenjali svoje delnice po menjalnem razmerju, predvidenim v združitveni pogodbi, za ustrezno število delnic nove družbe. Uprava borze je delnice Emone Krmil in Jate Reje izključila iz trgovanja na prostem trgu, v trgovanje pa je sprejela delnice nove družbe Jata Emona. S temi delnicami so na borzi prvič trgovali 15. januarja. • **C.Z.**

Zanimanje za Živila

Kranj - Potem ko so se delnice Živil v sredo povzpele na 17.330 tolarjev, so v nadaljevanju izgubljale na vrednosti in v petek dosegle tečaj 14.903 tolarje. Uprava Živil je prejšnjo soboto sporočila, da se pogovarja s potencialnimi strateškimi partnerji, v javnosti pa se je kmalu po tem razvedelo, da se največji lastniki Živil, to je Nacionalna finančna družba 1 in 2 s skupno 22,5-odstotnim deležem, Triglav Steber 1 z 12,3 odstotka delnic, Slovenska odškodninska družba z 10,8-odstotnim lastništvom in Pomurski investicijski sklad s 7,5 odstotka delnic, dogovarjajo za prodajo skupnega večinskega paketa delnic Živil. Za nakup naj bi se resno zanimala podjetnik Stanko Polanič iz Murske Sobote in Era iz Velenja, ki naj bi skupaj z Velejem, Kolonialami in kranjskimi Živili sestavljala močno trgovsko družbo Suma. • **C.Z.**

ZAVOD REPUBLIKE SLOVENIJE ZA ZAPOSLOVANJE

PROSTA DELOVNA MESTA NA GORENJSKEM

KMETIJSKI DELAVEC
PARKOVNI DELAVEC; d.č. 6 mes.; B; do 12.02.02; FLORA D.O.O., ZG.BITNJE 133, ŽABNICA

ŽIVILSKOPREDELOVALNI DELAVEC
PEKARSKI DELAVEC, KOMISIONAR (PRIPRAVA IN RAZVOZ); d.č. 3 mes.; do 29.01.02; MLINOTEST PEKS D.O.O., KIDRIČEVA C. 53, ŠKOFJA LOKA

GRADBENI DELAVEC
SLIKOPLESKAR - RAZLIČNA ZAKLJUČNA DELA V GRADBENIŠTVU; ned.č.; do 01.02.02; KOČNIK STANISLAV S.P., OREHOVLJE 2A, KRANJ

POMOŽNI DELAVEC
POMOŽNA DELA - delo na dodel. stružnicah, vrtalnih strojih; ned.č.; 3 l. del. izk.; do 01.02.02; SLATNAR PETER, UL. IGNACA BORŠTNIKA 16, CERKLJE

LIVAR; d.č. 6 mes.; do 29.01.02; ALMOS D.O.O., ZMINEC 30, ŠKOFJA LOKA; št. del. mest: 2

LESAR
DELAVEC V PROIZVODNJI LESENE EMBALAŽE; d.č. 3 mes.; 2 l. del. izk.; do 31.01.02; LAMELA D.O.O., RETNJE 35, TRŽIČ

VRTNAR CVETLIČAR
CVETLIČAR; d.č. 12 mes.; 1 l. del. izk.; slov. j. - gov. in pis.; do 09.02.02; ZALAZNIK BENEDIČIČ KLAVDIJA S.P., STUDENO 22C, ŽELEZNIKI

VRTNARSKO CVETLIČARSKA DELA; d.č. 6 mes.; do 08.02.02; MERCATOR - KMETIJSTVO D.O.O., BEGUNJSKA UL. 5, KRANJ

VRTNAR
PARKOVNI VRTNAR; d.č. 6 mes.; B kat.; do 12.02.02; FLORA D.O.O., ZG. BITNJE 133, ŽABNICA

ORODJAR
ORODJAR; ned.č.; do 29.01.02; ALMOS D.O.O., ZMINEC 30, ŠKOFJA LOKA

VARILEC
VARILEC II.; d.č. 5 mes.; 5 l. del. izk.; slov. j. - gov. in pis.; B kat.; do 29.01.02; CREINA KRANJ, UL. MIRKA VADNOVA 8, KRANJ

MEHANIK ELEKTRONIK
MONTAŽA IN POPRAVILO FOTOKOPIRNIH STROJEV; d.č. 12 mes.; angl. j. - gov. in pis.; poznavanje računalniških omrežij - osn., poznavanje operacijskih sistemov - osn.; B kat.; do 16.02.02; BILBAN D.O.O., C. STANETA ŽAGARJA 29, KRANJ

ČEVLJAR
ČEVLJAR, IZDELOVALEC OBUTVE; ned.č.; 1 l. del. izk.; slov. j. - gov. in pis.; B kat.; do 01.02.02; FAJFAR MARJAN S.P., SPODNJI BRNIK 36A, CERKLJE

TISKAR ZA TISK S PLOSKVE
TISKAR; d.č. 3 mes.; 1 l. del. izk.; 20 ur na teden; do 01.02.02; ETIPOL TISKAR. IN STORITVE D.O.O., GODEŠIČ 30, ŠKOFJA LOKA

SLIKOPLESKAR
SLIKOPLESKAR; d.č. 3 mes.; slov. j. - gov. in pis.; B kat.; do 20.02.02; FLERIN RAJKO S.P., BRITOF 284, KRANJ

STROJNIK GRADBENE MEHANIZACIJE
STROJNIK GRADBENE MEHANIZACIJE; d.č. 6 mes.; B kat.; do 16.02.02; KAŠTRUN IVAN S.P., NOVA VAS 8, PREDDVOR

VOZNIK AVTOMEHANIK
VOZNIK IN SKLADIŠČNI DELAVEC (PRIPRAVA KOMISIONOV); d.č. 6 mes.; slov. j. - gov. in pis.; C kat.; do 09.02.02; JEJLAR D.O.O., DELNICE 6, POLJANE

VOZNIK V MEDNARODNEM TRANSPORTU; ned.č.; 3 l. del. izk.; ruski j. - gov., nem. j. - gov.; B,C,E kat.; do 29.01.02; GRZETIČ EDVARD S.P., SREDNJA BELA 34A, PREDDVOR

VOZNIK TOVORNJAKA; ned.č.; 2 l. del. izk.; B, E kat.; do 29.01.02; PIŠEK D.O.O., GRENC 37, ŠKOFJA LOKA

PRODAJALEC
PRODAJALEC; ned.č.; 1 l. del. izk.; slov. j. - gov. in pis.; urejevalnik besedil - osn.; B kat.; do 23.02.02; J&O D.O.O., MAVČIČE 75, MAVČIČE

KUHAR
KUHAR; d.č. 12 mes.; 1 l. del. izk.; do 01.02.02; JOVANOVIĆ SLOBODAN S.P., PODNART 25A, PODNART

NATAKAR
NATAKAR; d.č. 12 mes.; slov. j. - gov. in pis., angl. j. - gov.; tečaj hig. minimuma; do 01.02.02; ZHANG D.O.O., RETEČE 12, ŠKOFJA LOKA

STROJNI TEHNIK
VK UREJEVALEC ENO IN VEČ VRETENSKIH STRUŽNIH AVTOMATOV; ned.č.; 5 l. del. izk.; nem. j. - gov.; urej. besedil - osn.; do 01.02.02; SLATNAR PETER, UL. IGNACA BORŠTNIKA 16, CERKLJE

CNC OPERATER; ned.č.; do 29.01.02; ALMOS D.O.O., ZMINEC 30, ŠKOFJA LOKA

CNC OPERATER; d.č. 12 mes.; do 29.01.02; ALMOS D.O.O., ZMINEC 30, ŠKOFJA LOKA

KONSTRUKTER; d.č. 12 mes.; 2 l. del. izk.; angl. j. - gov. in pis., nem. j. - gov. in pis.; B kat.; do 23.02.02; BASING D.O.O., ŽELEŠKA C. 11A, BLED

ELEKTROTEHNIK ELEKTRONIK
SERVISER RAČUNALNIŠKE OPREME; d.č. 12 mes.; 6 mes. del. izk.; angl. j. - gov. in pis.; poznavanje operacijskih sistemov - zaht.; B kat.; do 23.02.02; BASING D.O.O., ŽELEŠKA C. 11A, BLED

RAČUNALNIŠKI TEHNIK
PROGRAMER; d.č. 12 mes.; 6 mes. del. izk.; angl. j. - gov. in pis.; programiranje - zaht.; poznavanje operacijskih sistemov - zaht.; B kat.; do 09.02.02; BASING D.O.O., ŽELEŠKA C. 11A, BLED; št. del. mest: 2

PRODAJALEC RAČUNALNIŠKE OPREME; d.č. 12 mes.; 2 l. del. izk.; angl. j. - gov.; B kat.; do 23.02.02; BASING D.O.O., ŽELEŠKA C. 11A, BLED

delna objava

DRUŠTVO RAČUNOVODSKIH IN FINANČNIH DELAVCEV
Prešernova 11, 4000 Kranj
tel./fax: 20 22 269

OBVESTILO

Člane društev RFD obveščamo, da organiziramo enodnevno posvetovanje o sestavljanju zaključnega računa za določene uporabnike enotnega kontnega načrta. Na posvetovanju bomo obravnavali:

- navodila za sestavljanje zaključnega računa za leto 2001
- nove računovodske standarde
- novosti v računovodskih predpisih za proračunske uporabnike

Posvetovanje bo v petek, 1. februarja 2002, ob 9.00 uri v dvorani DRFD Kranj, Prešernova 11 - prvo nadstropje

Posvetovanje bo vodil svetovalec Zveze računovodij, finančnikov in revizorjev Slovenije univ. dipl. prav. g. Vlado Štrekelj. Za udeležbo nakažite 10.000 SIT (z vračunanim 20-odstotnim DDV) na žiro račun DRFD Kranj, št.: 51500-678-80443. Ob prihodu na posvetovanje izročite, pri vhodu v dvorano, potrjen tretji del prenosnega naloga od Agencije... Za pravne osebe, ki so včlanjene v DRFD Kranj, je vstop prost. ***Vljudno vabljeni!***

ČAS ZA NOVE NALOŽBE
POSLOVNA CONA KOKRICA – KRANJ

V novo nastajajoči poslovni coni, Kokrica pri Kranju, prodajamo zemljišča v izmeri preko 11.000 kvadratnih metrov. Poslovna cona je namenjena proizvodnji, obrtno – poslovni dejavnosti, skladiščenju...

Vse informacije o prodaji zemljišča so vam na voljo na naslovu:

Sava
SAVA IP d.o.o.

SAVA IP, d.o.o., Slovenska 56, 1102 Ljubljana
Tel.: 01/431 31 45, 431 40 86, e-mail: info@sava-ip.si
www.sava-ip.si

Obrtna cona na robu mesta

Z gradnjo obrtno industrijske cone Mengeš Topole bodo proizvodno storitvene dejavnosti iz naselja preselili na obrobje mesta, kjer je podjetnikom na voljo 45 hektarjev zazidljivih zemljišč.

Mengeš - Vse več občin se odloča za gradnjo obrtno industrijskih con, ki so večinoma umaknjene iz naselij in kjer je celotna infrastruktura namenjena proizvodno storitvenim dejavnostim. Okrog 600 mengeških podjetnikov bo lahko poslovne prostore odslej gradilo v obrtno industrijski coni Mengeš Topole, kjer je tovrstni gradnji namenjenih 45 hektarjev zazidljivih površin.

Industrijska cona Mengeš Topole se razteza od nekdanjega Hidrometala do Hidrotehnika in sedanje SCT jame. Polovica zemljišča je zasedena, znanih je 10 resnih graditeljev, prosta zemljišča pa so še v SCT jami. Ob cesti Mengeš Topole bodo zgradili 12 objektov v dveh nizih. Stavbe ob cesti bodo namenjene obrtno - storitvenim in poslovnim dejavnostim, druga vrsta stavb pa proizvodno - obrtnim dejavnostim in skladiščnim prostorom. Uredili bodo štiri križišča na lokalno cesto, tri priključke na cesto Mengeš Topole in enega na cesto Vodice Mengeš. V obrtni coni bodo skladišča, saloni vozil, živilska proizvodnja, roletarstvo in trgovine. Graditelji so zemljišča kupili od zasebnih lastnikov in za kvadratni meter plačali približno 7 tisoč tolarjev.

"Dolgoročna želja je bila hkrati ustreči podjetnikom in jim ponuditi zemljišče, kjer bodo lahko gradili poslovne prostore, ter delavnice, skladišča in parkirišča odmakniti od naselij. Še letos bomo sprejeli oba zazidalna načrta, graditi pa naj bi začeli jeseni. Investitorjem je treba omogočiti gradnjo in z urejanjem obrtne cone poskrbeti, da podjetništvo ostane v Mengšu," je dejal mengeški župan **Tomaž Štebe.** Občina bo zgradila primarne vode komunalne infrastrukture, kar jo bo stalo okrog 200 milijonov tolarjev, podjetnikom pa bo pomagala s subvencioniranjem obrestne mere pri kreditih, kreditiranjem komunalnega prispevka in financiranjem podjetniškega izobraževanja. **"Urejanje obrtne cone je plod večletnih pogovorov in načrtovanj. Upam, da bo Mengeš z obvoznico prišel tudi do rondoja in z njim možnosti, ločenega vstopa v stanovanjski in poslovni del,"** je menil **Borut Ulčar** z domžalske Regijske razvojne družbe.

Osnutek zazidalnega načrta so na zadnji seji sprejeli tudi občinski svetniki, ki so zaradi prometne varnosti predlagali le en dovoz v obrtno cono, kjer naj bi občina uredila tudi javno parkirišče. **"Uvozi so na vsakih 90 metrov, kar zadošča prometni varnosti in je en dovoz vendarle premalo. Poleg tega ni običajno, da bi občina v obrtni coni gradila javno parkirišče, saj mora vsak graditelj oziroma podjetnik pred svojo stavbo poskrbeti za parkirišča,"** je pojasnila **Vera Rutar,** projektantka domžalske Regijske razvojne družbe. Na zemljišču nekdanje Ete naj bi prihodnje leto začeli graditi trgovino in apartmajski dom za starejše občane ter 200 pokritih parkirišč. Občina snuje tudi tretji, dokaj optimističen, projekt ureditve SCT jame, ki naj bi jo zravnali z ostalim zemljiščem in v kleti zgradili večjo parkirno hišo za tovorna vozila, nad zemljo pa poslovno stavbo v dveh etažah, saj so potrebe avtoprevoznikov prerasle zmogljivost sedanjega parkirišča v opuščeni opekarni.

• **Renata Škrjanc**

Stavka kovinarjev ni izključena

Ljubljana - Minuli četrtek sta se zaradi zahteve povišanja plač po kolektivni pogodbi za kovinsko in elektro industrijo sestali pogajalski skupini delodajalcev in sindikatov. Pogajanja so prekinili pri ponudbi delodajalcev za povišanje izhodiščnih plač za 3000 tolarjev in zahtevi predstavnikov sindikatov za 6500 tolarjev.

Pogajalska skupina sindikatov vztraja pri 12-odstotnem povečanju decembrskih izhodiščnih plač I. tarifnega razreda, kar pa po mnenju predstavnikov delodajalcev presega možen znesek. V Skeiu so povedali, da se še niso približali svojim najvišjim pogajalskim zahtevam po 15-odstotnem povišanju plač. Sklicujejo se tudi na trditev, da večjega povečanja izhodiščnih plač v tej dejavnosti ni bilo že več kot dve leti. Izredno povišanje izhodiščnih plač za dobra 2 odstotka je bilo leta 2000, ker so plače leta 1999 in v začetku leta 2000 zaostajale. Predstavniki Skeia so zahtevali nadaljevanje pogajanj za dodatno povišanje izhodiščnih plač jeseni leta 2000, vendar so delodajalci zavlačevali začetek pogajanj. Pogajanja se nadaljujejo in v primeru neuspeha Skei napoveduje opozorilno stavko, ki bo jutri od 12. do 14. ure v podjetjih. • **R. Š.**

Radio Triglav®
Prvi glas Gorenjske® Prvi glasek Gorenjske®
STEREO, RDS na frekvencah: 96,0 GORENJSKA
99,8 - Jesenice, 101,5 - Kranjska Gora, 101,1 - Bohinj

Lek Kozmetika samostojno podjetje

Ljubljana - Lek Kozmetika je bil do konca minulega leta del delniške družbe Lek, od začetka januarja pa posluje kot samostojna hčerinska družba farmacevtske družbe Lek, ki jo vodi direktorica Cvetana Rijavec (nekdanja direktorica Fructala, op.p.).

Priprave za osamosvojitev kozmetičnega programa so se začele že leta 2000, Rijavčeva pa je pred dnevi predstavila triletni poslovni načrt, ki naj bi povečal tržno naravnanost programa, uspešnejšo prenovo izdelkov ter izboljšal poslovne rezultate njihove proizvodnje. Lek Kozmetika, ki ima 124 zaposlenih, naj bi postal največji slovenski dobavitelj kozmetičnih izdelkov za nego obraza in telesa, na trgih srednje in jugovzhodne Evrope. Rast kozmetičnega dela proizvodnje je bila po letu 1990 počasnejša kot v Leku, tega leta je delež kozmetike v Lekovi prodaji znašal 9,4 odstotka, potem pa se je zmanjševal. Lani je bila rast prodaje v kozmetiki 1,3 odstotka, zato se je uprava Leka odločila za temeljite spremembe, ki naj bi povečale proizvodnjo in prodajo. Rijavčeva napoveduje 4-odstotno letno rast prodaje in zniževanje stroškov ter počasnejšo rast števila zaposlenih od prodaje. • **R. Š.**

JEZIKOVNA ŠOLA pri
LJUDSKI UNIVERZI KRANJ
šola s tradicijo in uspehom

vabi k vpisu v
AN - NE - IT- FR - ŠP - SLO - RU
od 28. januarja do 18. februarja 2002

Jezikovne tečaje delno sofinancira Ministrstvo za šolstvo RS.

- **TEČAJI PO JAVNO VELJAVNIH PROGRAMIH,** 5. stopenj, 90 ur
- **PRIPRAVE NA IZPITE:** - Državnega izpitnega centra - Univerze Cambridge (UCLES) - Goethejevega Inštituta
- **POSLOVNI JEZIK,** 60 ur
- **PONOVITEV SLOVNICE S KONVERZACIJO,** 60 ur
- **OBNOVITVENI TEČAJI,** 40 ur
- **KONVERZACIJA,** 40 ur
- **TEČAJI ZA TAJNICE,** 40 ur
- **POSLOVNA KORESPONDENCA,** 10 ur
- **INTERNI TEČAJI ZA PODJETJA**
- **PRIPRAVE NA MATURO IZ ANGLEŠKEGA JEZIKA,** 60 ur

JAMSTVO, KI ZAVEZUJE:
- 500 kandidatov letno
- 90% opravi izpit prvič
- vsak drugi slušatelj ostane zvest vsaj 3 semestre

ZAČETEK: 18. februar 2002

INFORMACIJE 04 280 48 16 www.lu-kranj.si

Dovoljenje za škropljenje

Tržni pridelovalci hrane lahko uporabljajo fitofarmacevtska sredstva za zaščito rastlin pred boleznimi, škodljivci in pleveli le, če so opravili tečaj iz varstva rastlin. Prvi kmetje so v petek že uspešno prestali preskus znanja, druga skupina obiskuje tečaj v teh dneh.

Naklo - Lani sprejeti zakon o fitofarmacevtskih sredstvih določa, da je ta sredstva treba pravilno uporabljati, to je v skladu z navodilom na etiketi, vključno s pripravo predpisane koncentracije, ter s spoštovanjem načel dobre kmetijske prakse, integriranega varstva rastlin ter varstva okolja. Vsak, ki se ukvarja s kmetijsko dejavnostjo in je tržni pridelovalec, lahko uporablja fitofarmacevtska sredstva le, če izpolnjuje pogoje o izobrazbi oz. strokovni usposobljenosti in ta sredstva nanaša z napravami, ki so redno pregledane vsaki dve leti in imajo tudi znak o takšnem pregledu.

Igor Kuralt

Marjan Starman

Kmetijska svetovalna služba kranjskega kmetijsko gozdarskega zavoda je minuli teden pripravila v dvorani kmetijske zadruge v Naklem petnajsturni tečaj iz varstva rastlin, ki ga morajo po zakonu opraviti kmetje, tržni pridelovalci, ki za varstvo rastlin uporabljajo fitofarmacevtska sredstva. Kot je povedala **Marija Kalan,** specialistka za rastlinsko pridelavo, je ta tečaj po zakonu obvezen, ni pa še določeno, do kdaj ga je treba opraviti, kar naj bi posebej predpisal minister za kmetijstvo, gozdarstvo in prehrano. Za tečaj se je prijavilo petdeset kmetov, ki pa so jih glede na vrsto kmetijske dejavnosti, s katero se ukvarjajo, razdelili v dve skupini - poljedelsko travniško in poljedelsko vrtnarsko. Za prvo skupino se je tečaj s preskusom znanja končal v petek, druga ga bo sklenila jutri, v sredo. Slušatelji so na tečajih poslušali predavanja **Antona Potočnika** o boleznih, škodljivcih in plevelih, **Ane Ogorelec** o boleznih in škodljivcih na vrtninah, **Andreje Teran** o fitofarmacevtskih sredstvih in Marije Kalan o zakonodaji, ki urejajo to dejavnost, in o napravah za nanašanje škropiv in ostalih fitofarmacevskih sredstev. Tečaj so sklenili z ogledom Agromehanike, kjer so se seznanili z delovanjem novejše škropilnice, in pa s preskusom znanja, na katerem je vsak tečajnik moral odgovoriti na petdeset vprašanj. Vsi, ki so pravilno odgovorili vsaj na polovico vprašanj, bodo dobili izkaznico o opravljenem tečaju. Izkaznica bo veljala tri leta, potlej pa bodo spet morali obnoviti znanje na novem, nekoliko krajšem tečaju, na katerem se bodo seznanili predvsem s strokovnimi in zakonskimi novostmi. Kmetje so že na tem tečaju spraševali o različnih novostih, še zlasti o koruznem hrošču in gensko spremenjenih organizmih, je dejal kmetijski svetovalec Anton Potočnik in poudaril, da večina kmetov uporablja fitofarmacevtska sredstva po strokovnih navodilih, so pa še vedno tudi primeri nestrokovnega ravnanja. "Tega jim ne moremo zameriti, saj smo še mi, ki se strokovno ukvarjamo s temi vprašanji, ob vseh novostih včasih v dvomu, kako ravnati. To zahteva veliko znanja o znakih bolezni, o škodljivcih in plevelih, o poznavanju sredstev, o pravilni izbiri časa za škropljenje..."

Tečaj stane skupaj z davkom na dodano vrednost 10.800 tolarjev. Medtem ko nekatere občine že sofinancirajo tovrstne tečaje, kmetijska svetovalna služba poziva k temu tudi ostale, saj menijo, da je to tudi prispevek k izobraževanju kmetov, zaščiti potrošnikov in k varstvu okolja.

Anton Potočnik

Del udeležencev tečaja o varstvu rastlin.

"Kmet nikoli ne ve dovolj, zato je vse, kar se nauči, dobro in koristno. Zdaj je tudi pravi čas za izobraževanje. Doma ni veliko dela, za delo v gmajni pa še ni," je dejal **Marjan Starman** s Spodnje Besnice in dodal, da zadnje čase škropi s fitofarmacevtskimi sredstvi več kot nekdaj, ko so koruzo še okopavali. Pri škropljenju se poskuša čimbolj ravnati po navodilih, problem pa je v tem, ker je težko spremljati vse novosti na trgu. Med tečajniki je bil tudi **Igor Kuralt,** doma s srednje velike kmetije v Žabnici, kjer se ukvarjajo z živinorejo ter s poljedelstvom. "Pridelava krompirja in sladkorne pese ni mogoča brez uporabe zaščitnih sredstev," je dejal in poudaril, da je na Sorškem polju, kjer so zaloge podtalnice, treba biti še posebej pazljiv. Večinoma se lahko držijo strokovnih napotkov, v izjemnih primerih pa to tudi ni možno.

O uporabi škropiv jim svetuje že prodajalec v kmetijsko gozdarski zadrugi Sloga, ob strokovnih problemih prosijo za nasvet kmetijsko svetovalno službo, sicer pa tudi sami spremljajo novosti. Na tečaju je zvedel, da jih v bližnji prihodnosti lahko "presenetita" še krompirjev rak in koruzni hrošč, ki ga je menda Unprofor zanesel v Srbijo in se že širi naprej. Na očitek, ki ga je tudi slišati v javnosti, češ da kmetje s pretiranim škropljenjem pomembno onesnažujejo okolje, Igor odgovarja, da jih že cene škropiv odvračajo od pretiravanja in da si to prej lahko privoščijo vrtičkarji oz. tisti z manjšimi površinami. • **Cveto Zaplotnik**

Kako sestaviti krmni obrok

Zgornja Bela - Kmetijska svetovalna služba vabi v petek ob pol osmih zvečer v dom krajanov na Zgornji Beli na pogovor o krmnih obrokih za molznice. Pogovor bo vodil **Franc Pavlin,** specialist za živinorejo v kmetijski svetovalni službi. Udeleženci bodo obnovili znanje o sestavljanju krmnih obrokov, s sabo pa naj prinesejo rezultate analiz mleka ter krme (mrve, silaže), da bodo na praktičnih primerih lahko izračunali obrok za molznice. • **C.Z.**

OBVESTILO

KOMUNALA KRANJ, EE Vodovod obvešča, da bo začela z izgradnjo vodovoda na odseku ceste Staneta Žagarja, in sicer **od AVTOTEHNE VIS - SERVIS OPEL do ulice Mirka Vadnova v Kranju.**

Zaradi delne zapore ceste Staneta Žagarja bo tako moten promet **od 29. 1. do 4. 3. 2002.**

VOJE, d.o.o., Tržič
- v stečaju
4290 Tržič,
Predilniška cesta 16

Na podlagi sklepa stečajnega senata z dne 23. 1. 2002

objavlja

JAVNO DRAŽBO

1. Odreja se prodaja nepremičnine - parc. št. 862/2, v naravi stavbišče - stanovanjska stavba 41 m2, gospodarsko poslopje 109 m2, dvorišče 55 m2, vpisana v zemljiškoknjižni vložni št. 534 k.o. Podljubelj.
2. Prodaja se opravi z javno dražbo.
3. Izklicna cena za ponujeno nepremičnino znaša 2.600.000 SIT (dva milijona šeststo tisoč tolarjev).
4. Na javni dražbi lahko sodelujejo domače pravne in fizične osebe ter tuje pravne in fizične osebe ob pogojih vzajemnosti, ki se izkažejo z izpisom iz sodnega registra oziroma s potrdilom o državljanstvu ter najkasneje do 11. 2. 2002 vplačajo varščino v višini 260.000,00 SIT na žiro račun stečajnega dolžnika pri Agenciji za plačilni promet Republike Slovenije za plačilni promet, podružnica Kranj št. 51500-690-91230. Varščina bo uspelemu dražitelju vračunana v kupnino, neuspelemu pa bo vrnjena brez obresti v roku 5 dni po končani javni dražbi.
5. Uspeli dražitelj mora v 15 dneh po končani javni dražbi podpisati kupoprodajno pogodbo, kupnino pa plačati v 15 dneh po podpisu pogodbe. V primeru, da dražitelj ne bo v roku sklenil pogodbe ali plačal kupnine varščina zapade v korist prodajalca.
6. Kupec prevzame premoženje v last in posest po plačilu celotne kupnine ali po predložitvi bančne garancije prvovrstne banke, plačljivo "na prvi poziv, brez ugovora".
7. Prodaja se opravi po načelu videno kupljeno. Vse stroške v zvezi s sklenitvijo pogodbe, vpis v zemljiško knjigo in prometni davek plača kupec.
8. Javna dražba se objavi na oglasni deski sodišča in v časopisu Gorenjski glas.
9. Zainteresirani kupci si lahko ogledajo nepremičnino in dokumentacijo pri stečajnem upravitelju na naslovu Podljubelj 5, dne 5. 2. 2002 od 10.00 do 11.00 ure.
10. Javna dražba bo dne **12. 2. 2002, ob 12.30 uri v sobi 12/pritličje na Okrožnem sodišču v Kranju.**

Stečajni upravitelj
Mihael Bakovnik

Vračilo trošarine za gorivo

Vlogo za vračilo polovice trošarine za pogonsko gorivo v kmetijstvu in gozdarstvu je treba vložiti do 31. marca.

Kranj - Kmetje, ki izpolnjujejo pogoje iz zakona o trošarinah in posebne odredbe, bodo tudi letos lahko za mineralna olja, ki so jih lani porabili za pogon kmetijske in gozdarske mehanizacije, uveljavljali pravico do vračila polovice predpisane trošarine.

Do vračila trošarine so upravičeni posamezniki, člani istega gospodinjstva, ki so imeli lani v uporabi toliko zemljišč, da je normativna poraba znašala 90 strojnih ur. Za en hektar njive, vrta, travnika, barjanskega travnika, pašnika ali ekstenzivnega sadovnjaka znaša 25 strojnih ur, za hektar plantažnega sadovnjaka, vinograda ali hmeljišča 70 strojnih ur in za en hektar gozda ali gozdne plantaže 10 ur. Za zemljišča v uporabi se štejejo zemljišča v lasti, solastnini ali skupni lastnini, povečana za zemljišča, vzeta v zakup, in zmanjšana za zemljišča, dana v zakup.

K zahtevku (obrazcu) je treba priložiti potrdilo pristojnega davčnega organa o površini zemljišč po katastrskih kulturah v uporabi članov gospodinjstva, kopijo zakupne pogodbe za zemljišča, za katera zakup ni naveden v zemljiškem katastru, podpisano pooblastilo vseh polnoletnih članov gospodinjstva (v primeru, če je v skupnem gospodinjstvu več upravičencev do vračila in vloži zahtevek za celotno gospodinjstvo eden od njih) ter račune za gorivo, nakupljeno lani za pogon kmetijske in gozdarske mehanizacije.

Vlogo za vračilo je trošarine je treba vložiti do 31. marca pri pristojnem carinskem organu. Vračilo trošarine se uveljavlja za porabljeno plinsko olje na podlagi računov, vendar za njive, vrtove, travnike, barjanske travnike, pašnike ali ekstenzivne sadovnjake največ 150 litrov na hektar, za plantažne sadovnjake, vinograde ali hmeljišča največ 420 litrov na hektar in za gozdove ali gozdne plantaže največ 60 litrov na hektar.

Ne glede na vrsto mineralnega olja se kot plačana trošarina priznava trošarina, predpisana za plinsko olje.

Povprečna trošarina je lani znašala 61,816 tolarja za liter, upravičencem pa se vrača polovica zneska, to je 30,908 tolarja za liter, vendar največ do normativno določene porabe. Obrazci za uveljavljanje pravice do vračila polovice trošarine so (brezplačno) na voljo na carinskih uradih, objavljeni so na spletnih straneh carinske uprave, naprodaj pa so tudi v nekaterih knjigarnah Državne založbe Slovenije.

• **Cveto Zaplotnik**

Zbornica nasprotuje ukinitvi odškodnine

Ljubljana - Vodstvo Kmetijsko gozdarske zbornice Slovenije je na novinarski konferenci v sredo javno predstavilo stališča do nekaterih aktualnih kmetijskih vprašanj.

V zbornici ugotavljajo, da predlagani zakon o urejanju prostora daje graditvi objektov in poselitvi prednost pred varovanjem kmetijskih zemljišč in okolja, ne strinjajo pa se s predlaganim zakonom o graditvi objektov, ki ukinja odškodnino zaradi spremembe namembnosti kmetijskega zemljišča ali gozda. Pogoji za pridobitev nepovratnih sredstev iz javnega razpisa Sapard so prestrogi, pravijo v zbornici, kjer tudi menijo, da je v Sloveniji preveč zveri. Kar nekaj pripomb imajo na vladno strategijo upravljanja z rjavim medvedom, načelno pa podpirajo predlog zakona o ukrepih za zagotavljanje sobivanja med človekom in rjavim medvedom, ki ga je v parlamentarno obravnavo vložil poslanec Janez Drobnič (NSi). Po sedanjih predpisih morajo molzači na kmetijah na živilski pregled, ki stane 22.500 tolarjev, na vsake pol leta, v zbornici pa se zavzemajo za to, da bi bil pregled vsake tri leta. Poudarili so tudi, da se bo treba na novo dogovoriti o odkupni ceni mleka. • **C.Z.**

Ocenjevanje mesnih izdelkov

Zabreznica - Blejska izpostava kmetijsko gozdarskega zavoda vabi kmete, kmetice, mesarje in vaške klavce na praktično ocenjevanje suhomesnatih izdelkov. Ocenjevanje bo v petek ob treh popoldne v osnovni šoli v Zabreznici. Najprej bo predavanje **mag. Marlene Skvarča** z Biotehniške fakultete, nato pa bodo udeleženci pod njenim strokovnim vodstvom ocenjevali salame, klobase, suho meso, zaseko, ocvirke in druge doma narejene suhomesnate mesne izdelke, ki jih bodo prinesli s sabo. Izdelke bodo označili, tako da bo ocenjevanje anonimno. • **C.Z.**

Predavanji o kmetijski zakonodaji

Dovje, Lesce - Jeseniško radovljiška enota kmetijske svetovalne službe pripravlja v četrtek predavanji o kmetijski zakonodaji, še zlasti o zakonu o kmetijskih zemljiščih in o dedovanju kmetijskih gospodarstev. Prvo predavanje bo ob 11. uri v Zadružnem domu na Dovjem, drugo pa ob 15. uri v prostorih KGZ Sava v Lescah. Predavala bo Metoda Karničar iz kranjske upravne enote, ki bo povedala marsikaj koristnega o nakupu, prodaji, zakupu, najemu in menjavi kmetijskih zemljišč, zaščiteni kmetiji, spremembi namembnosti kmetijskih zemljišč, agromelioracijah, statusu kmeta ter o dedovanju na podlagi zakona in oporoke. Podobno predavanje bo v začetku aprila še na Blejski Dobravi. • **C.Z.**

Predlog za nove člane komisije

Kranj - Odbor kranjske izpostave kmetijsko gozdarske zbornice je na seji prejšnji teden obravnaval predlog novih članov komisije za kmetijstvo v kranjski občini in program izobraževanja kmetovalcev.

Miro Jenko

Ker je v sedanji sestavi komisije premajhen vpliv kmetov, ki bi lahko bolj vplivali na porabo denarja za pospeševanje kmetijstva, je **Janez Eržen,** član sveta Kmetijsko gozdarske zbornice Slovenije, predlagal, da bi mestna občina v komisijo, ki jo sestavljajo **Barbara Čirič** (Mestna občina Kranj), **Alojz Ješe** (predstavnik kmetov), **Marija Kalan** in **Andreja Teran** (obe Kmetijsko gozdarski zavod Kranj), imenovala še tri kmete: **Antona Kadivca** s Povelj, **Janeza Križnarja** iz Kranja in **Tomaža Šifrerja** iz Žabnice. Odbor izpostave je predlog s tremi glasovi za in enim proti potrdil, pri tem pa je predsednik odbora izpostave **Miro Jenko** predlagal, da bi v komisijo vključili še predstavnika kmetijskih podjetij.

Kmetijska svetovalka **Andreja Teran** je predstavila program izobraževanja na območju izpostave oz. upravne enote Kranj, ki vsebuje različne teme in oblike. Janez Eržen je člane odbora seznanil, da so na Gorenjsko povabili ministra za kmetijstvo, gozdarstvo in prehrano **mag. Franca Buta** in predsednika kmetijsko gozdarske zbornice **Petra Vriska,** članica odbora **Jana Jurančič Mlakar** pa je predlagala, da bi v zbornici oblikovali službo, ki bi kmetom - davčnim zavezancem svetovala oz. vodila knjigovodstvo. • **C.Z.**

Pri 'plemenu dolgih vratov' na Tajskem

V vratne obroče ujete ženske

Odrasle ženske nosijo tudi po dvajset obročev, ki tehtajo kar okrog šest kilogramov. Po njihovem prepričanju so obroči znak lepote, poleg tega pa imajo tudi mitski pomen. Za vstop v vas, v kateri živijo, je treba plačati vstopnino.

Na severu Tajske, tik ob meji z Burmo, živi posebno pleme, poimenovano 'long neck' oziroma 'pleme dolgih vratov'. Gre za eno najbolj nenavadnih tradicij, ko ženske na vratovih nosijo kovinske obroče, nekatere tudi po več kot dva decimetra visoko. Pleme Lae Kur je v zadnjih letih postalo prava turistična atrakcija in za vstop v vas, v kateri živijo, je treba plačati vstopnino. Plačati za ogled ljudi? Naj se sliši še tako razčlovečeno, a prav obisk turistov omogoča plemenu, da sploh še obstaja...

Priložnost za ogled 'plemena dolgih vratov' se je ponudila pred časom na potepanju po Tajski in Laosu, dveh deželah jugovzhodne Azije, ki sta čedalje bolj priljubljen cilj turistov z vsega sveta. Na eni strani Tajska, z več kot devetimi milijoni turistov letno (januarja in februarja, ko je vrhunec turistične sezone, skoraj milijon na mesec) prava turistična velesila, na drugi strani pa Laos, zaenkrat še dokaj pristna dežela, ki pa v turističnem razvoju s čedalje večjimi koraki sledi sosednji državi. Sliši se neverjetno, a tudi v najbolj zakotne vasi, kjer so se ohranila gorska plemena, je prodrl internet za številne turiste, ki se ustavljajo v vaseh... Med najzanimivejšimi plemeni, ki jih je mogoče videti na Tajskem, je zagotovo podskupina plemena Karen, ki jo imenujejo "long neck" oziroma 'pleme dolgih vratov', ki sami sebi pravi Lae Kur. Gre za eno najbolj nenavadnih tradicij, ko ženske na vratovih nosijo kovinske obroče, nekatere tudi po več kot dva decimetra visoko! Eno takšnih plemen sem imela priložnost videti v gorski vasici na severu Tajske, v bližini Mae Hong Sona. Po razdrapani makadamski cesti, ki jo je na mestih presekal hudournik, smo se z džipom prebili do odmaknjene vasice in na vhodu morali plačati 250 bahtov (okrog 750 tolarjev) vstopnine. V mirni vasici na lesenih kolibah sedijo ženske in tkejo, vsaka koliba pa ima na verandi razstavljene izdelke, ki jih ponujajo turistom, od razglednic, zapestnic, prtov...

Odrasle ženske nosijo obroče tudi po dva decimetra visoko, ki tehtajo okrog šest kilogramov.

Vas na meji z Burmo, v kateri živi pleme 'long neck'.

V sosednji vasi živi še eno zanimivo pleme - 'pleme velikih ušes', kjer imajo ženske v mečicah velikanske okrogle uhane, tako da premer luknje v ušesni mečici znaša več kot pet centimetrov.

Neka deklica, ki se je od turistov za silo naučila angleščine, je povedala, da obročev nikoli ne snamejo. Prvih pet obročev dobi deklica med petim in desetim letom starosti v posebni ceremoniji, ostale pa kasneje. Odrasle ženske nosijo tudi po dvajset obročev, ki tehtajo okrog šest kilogramov. Po njihovem prepričanju so obroči znak lepote, poleg tega pa imajo tudi mitski pomen. Po legendi so bili namreč duhovi jezni na ljudi in so poslali tigre, da bi pojedli vse ženske. Zato so moški v strahu, da se to ne bi zgodilo, ženskam svetovali, naj nosijo te obroče, da jih bodo ščitili pred tigri. Prav okrog te tradicije se je med antropologi dolgo vnemala razprava, kako je mogoče, da so ženskam zrasli tako dolgi vratovi. Zanimivo je stališče nekega nemškega antropologa, ki je vratove izmeril z rentgenom in jih primerjal z dolžino vratov običajnih žensk. Ugotovil je, da naj bi te ženske sploh ne imele daljših vratov, temveč naj bi šlo zgolj za optično prevaro. Obroči naj bi namreč stisnili vretenca, tako da vrat samo izgleda daljši. Dejstvo pa je, da bi se ženskam vrat zlomil, če bi jim obroče skušali odstraniti... Ženske v plemenu pa ne nosijo samo obročev na vratovih, temveč tudi okrog nog. Zanimivo je, da v vasi ni bilo videti moških, medtem ko je večina odraslih žensk tkala na verandah lesenih kolib, v katerih živijo. Prav prodaja spominkov, doma stkanih prtov, šalov, zapestnic in razglednic (na katerih so seveda one same!) je glavni vir preživetja v teh vaseh.

A tradicija natikanja obročev počasi že izgineva. Mlada dekleta menda nočejo več nositi obročev na vratu, temveč samo še na rokah in nogah. A tragično je, da bo tovrstna 'osvoboditev' žensk bržkone pomenila tudi začetek propada tega gorskega plemena. Z izginotjem žensk 'dolgih vratov' namreč turisti ne bodo več prihajali, s tem pa bo presahnil tudi edini vir preživetja teh plemen. In mnoge od teh žensk se bodo verjetno podale v velemesta in se znašle v drugačnem jarmu - tako kot na tisoče mladih Tajk, ki preživijo tako, da bogatim Evropejcem ponujajo seksualne usluge...

Deklica, ki se je od turistov za silo naučila angleško in povedala nekaj o življenju plemena, še nadaljuje tradicijo nošenja obročev.

• Urša Peternel

TOPLICE DOBRNA
NOVO! NOVO! NOVO!
OBNOVLJEN BAZEN
V ZDRAVILIŠKEM DOMU
"Vesela zima"
polpenzion že za 4.900 SIT/dan
POKLIČITE:
03 7808 000 ali 03 7808110

A·Q·A
ČISTA OSVEŽITEV
Karanta Ljubljana, d.o.o.
Poljanski nasip 6, 1000 Ljubljana
telefon: 01/280 07 00
fax: 01/280 07 28, e-mail: karanta.aqa@siol.net

GLASOVI IZLETI - vselej pestri in nepozabni

Pustovanja že naslednjo soboto

Naslednji GLASOV IZLET prevozniške družbe Rozman bus z Lancovega pri Radovljici v kraje, ki jih v mrzlih dneh ne prekrije snežna odeja, v hrvaški del polotoka Istre, Hum ter Istrske toplice, bo šele **v začetku marca!** V tem mesecu so namreč Istarske toplice povsem zasedene. Podatek, da so med tremi najboljšimi evropskimi naravnimi zdravilišči, namreč zlasti dobro poznajo italijanskim in avstrijski gostje. Zdravilni izvir v bližini starodavnega Motovuna so izkoriščali Rimljani, Evropa pozna to naravno zdravilišče že več kot dvatisoč let. Termalna voda Sv. Stjepana izstopa po kvaliteti in zdravilnosti. Toplice so se zlasti uveljavile z zdravljenjem 'tegob moderne dobe': nevralgij, revmatičnih bolezni, bolezni žlez z notranjim izločanjem; v izjemno pestri zdraviliški ponudbi je posebnost inhalacija s termalno vodo za zdravljenje vnetih dihalnih poti, grla, nosu, sinusov ter kroničnih bolezni dihal. V Istrskih toplicah je na razpolago tudi terapija z zdravilnim blatom. V zdraviliški restavraciji bodo izletnikom pripravili istrsko večerjo, po njej zabavni večer. Cena celodnevnega izleta: samo 5.600 tolarjev, za naročnice in naročnike Gorenjskega glasa **samo 4.400 SIT.**

Pustovanji v Laškem in v Dobrni

Od ledenih sveč že kaplja, brsti se napenjajo, pomlad prihaja. Z zimo bo definitivno opravil Pust, letos že drugi februarski torek. Za GLASOV PUSTNI IZLET z Integralom Tržič **naslednjo soboto, 9. februarja,** v Termah Topolšica ne zbiramo več prijav! Za vse, ki ste se odločili prepozno, imata odgovor **Pavel Drinovec,** ki vabi na GLASOV PUSTNI IZLET **naslednjo soboto, 9. februarja,** v ZDRAVILIŠČE LAŠKO, ter **Meteor, d.o.o., Cerklje,** ki vabi na GLASOV PUSTNI IZLET v **Toplice Dobrna.** V Laškem bo organiziran ogled mesta in njegovih znamenitosti, pred pustno večerjo in veselim pustovanjem z živo glasbo bo dovolj časa za 'poležavanje in plavanje' v zdravilni termalni vodi, za sprostitev v velikem savna centru. Pogumnejši bodo lahko zaplavali v zunanjem bazenu. Tudi v Dobrni bo podobno, vmesni postanek bo v Polzeli v indutrijski trgovini Jelka ob Tovarni nogavic Polzela, kjer bosate preverili, če je 'lastovka prinesla pomlad'. V zdraviliškem domu v Toplicah Dobrna bo pustovanje z ansamblom Modrijan. Cena izleta na relaciji (Lesce) - Radovljica - Kranj - Škofja Loka - Smlednik - Vodice - Moste - KOMENDA - KAMNIK - Laško je 5.200 SIT, za naročnice in naročnike Gorenjskega glasa, vključno z ožjimi družinskimi člani, **samo 3.900 SIT.** Doplačilo za pustno večerjo, neposredno v Zdravilišču Laško, znaša 1.400 SIT! **Za izlet v Dobrno je cena 6.600 SIT, za naročnice in naročnike Gorenjskega glasa samo 5.300 SIT.**

Prijave: 24 ur dnevno!

Za vse informacije o GLASOVIH IZLETIH in **za PRIJAVE** so Vam neprekinjeno, **24 ur dnevno,** na razpolago štiri telefonske **številke: 04/201-42-47, 04/201-42-48, 04/201-42-49 ali 04/201-42-00.** Vsak delavnik, od ponedeljka do petka, se lahko **prijavite neposredno Jani, Sandri ali Ireni** v malooglasni službi Gorenjskega glasa, lahko tudi osebno na Zoisovi 1 v Kranju (poslovna stavba ob trgovinah Spar, Hervis). Prijave kajpak sprejemamo tudi po elektronski pošti (e-naslov najdete v okvirčku na spodnjem delu 3. strani časopisa). Ob prijavi vsekakor sporočite, na kateri avtobusni postaji (oz. postajališču) želite počakati organizatorjev avtobus. Že ob prijavi je možno tudi izbrati sedež v avtobusu - **vendar rezervacija velja SAMO z vplačilom celotne cene izleta.**

Podrobnosti in splošni pogoji organizatorjev turističnih potovanj, ki Vam jih predstavljjamo v rubriki GLASOVI IZLETI, so sestavni del vseh naštetih programov.

Noč in Dan®
moja trgovina

LJUDSKA UNIVERZA KRANJ
Naložba v znanje - naložba za življenje
vabi k vpisu v:
➤ PROGRAM PREKVALIFIKACIJE ZA POKLIC TRGOVEC
Pogoj za vpis: zaključena katerakoli poklicna šola
Začetek: marec 2002
Trajanje: 6 mesecev
➤ PRIPRAVE NA MATURO IZ MATEMATIKE, 60 ur
➤ RAČUNALNIŠKI TEČAJI: začetni in nadaljevalni WORD - EXCELL
➤ PRIPRAVE NA IZPITE ZA TRGOVSKE POSLOVODJE
➤ VODENJE POSLOVNIH KNJIG
za mala podjetja in samostojne podjetnike
INFORMACIJE: 280 48 00 - 280 48 17 - 280 48 18
www.lu-kranj.si

HALO - HALO GORENJSKI GLAS TEL.: 04/201-42-00

Naročilo za objavo sprejemamo po telefonu 04/201-42-00, faksu 04/201-42-13 ali osebno na Zoisovi 1 v Kranju oz. po pošti - do ponedeljka in četrtka do 13.00 ure! Cena oglasov in ponudb v rubriki: Izredno ugodna.

ROZMAN BUS
Rozman Janez, s.p.
tel: 04/53-15-249,
Šenčur: 251-18-87

Posezonske razprodaje: Trst 7.2. in 8.2.,**Madžarske toplice** od 7. 2. do 10.2.2002. **Lenti** 2.2., **Lidl** 19.2. **Kopalni izlet v Portorož 1.2.2002.** Postanek z ugodnim nakupom Emoncu in Vina Koper, Delamaris Izola, sledi prijetno kopanje v ogrevani morski vodi (METROPOL PORTOROŽ). **Tel.: 041/626 154**

prof. META KONŠTANTIN, s.p.
ŠKOFJA LOKA,
Podlubnik 253

TEČAJI TUJIH JEZIKOV
za odrasle, dijake, učence, tel.: 04/51-50 590

AVTOBUSNI PREVOZI
DRINOVEC PAVEL, s.p.

Trst 6.2.2002
Tel.: 533-10-50, 041/74-41-60

AVTO ŠOLA ing. Humar
A, B, C, E, H

N O V O ! N O V O ! N O V O !
Kategorija: C in E (tovorno vozilo s prikolico) na sodobnem tovornem vozilu mercedes 814. Informacije: 04/20-21-222 Kranj, Kidričeva c. 6 in 041/ 541 501.
KONKURENČNE CENE IN MOŽNOST OBROČNEGA ODPLAČEVANJA

DISPANZER ZA ŽENE
tel.: 04/20-82-813;
20-82-845

V Bolnišnici za ginekologijo in porodništvo Kranj, Kidričeva 38/a, se lahko naročite za ginekološki pregled vsak delovnik od 7. - 9. ure.

PLAVALNI KLUB RADOVLJICA
PARK HOTEL BLED

4240 RADOVLJICA p.p. 83
tel. in fax: (04) 53 15 770

PK Radovljica bo v pokritem olimpijskem bazenu v Radovljici organiziral **začetne in nadaljevalne plavalne tečaje za otroke od 4. leta dalja** v naslednjih terminih:
- od 28. 1. do 8. 2. 2002 in od 11. 2. do 22. 2. 2002
(od 16. do 18. ure), cena tečaja je 10.000 SIT
Prijave in informacije po tel.: 04/53 15 770 (od 18. do 21. ure)
e-mail: pkrad@plavalni klub-radovljica.si
www.plavalniklub-radovljica.si

Integral Tržič, d.d.
Predilniška 1
tel.: 5963280

KARNEVAL V BENETKAH 9. 2. 2002
ZELO UGODNO - 4.900.- SIT

DRAMA
Slovensko narodno gledališče LJ.
tel.: 01/252-14-62,
01/252-14-92

C. Churchill: DALEČ STRAN, SUPER ABONMA A2 in IZVEN (KONTO), danes, 29. 1., ob 20.00 uri
W. Shakespeare: OTHELLO, Abonma DIJAŠKI 1 POPOLDANSKI in IZVEN (KONTO), četrtek, 31. 1., od 18. do 20.10 ure

GLASOV KAŽIPOT

Prireditve

Občinska proslava v Gorenji vasi

Gorenja vas - Občina Gorenja vas - Poljane prireja v okviru slovenskega kulturnega praznika, v soboto, 9. februarja, ob 18. uri v avli OŠ Ivana Tavčarja, osrednjo občinsko proslavo. V programu bodo sodelovale domače kulturne skupine in pevski zbor, učenci Glasbene šole Škofja Loka ter učenci OŠ Ivana Tavčarja. Slavnostna govornica bo g. Majda Debeljak, predsednica KD Poljane.

Poklon prazniku

Poljane - V počastitev slovenskega kulturnega praznika ste vabljeni na prireditev v Poljanah - Poklon prazniku, ki bo v četrtek, 7. februarja, ob 18. uri pred Kosmovo domačijo, kjer vam bo lepe trenutke pričarala igralka Anica Berčič s Posavčevo češnjo. Od 19. ure dalje pa si lahko v gostilni Na Vidmu ogledate razstavo g. Igorja Dolenca.

Praznična prireditev v Podnartu

Podnart - Kulturno društvo Podnart prireja v počastitev slovenskega kulturnega praznika prireditev, ki bo v soboto, 2. februarja, ob 19. uri v Domu Kultura v Podnartu. S slovenskimi narodnimi plesi bo nastopila folklorna skupina "Triglav" Javornik - Koroška Bela pod umetniškim vodstvom Bojana Knifica, slovenske umetne pesmi na besedila dr. Franceta Prešerna pa bo prepeval Moški komorni zbor "Podnart" z dirigentom Egijem Gašperšičem.

RADIO SRAKA 94,6 MHz
Tel.: 07/332-33-00
SRAČJE GNEZDO:
Tel.: 07/332-40-24
Radio Sraka, d.o.o.
Valantičevo 17
8000 Novo Mesto

Pustovanje v Izoli

Izola - Društvo upokojencev Kranj sporoča vsem, ki so se prijavili za pustovanje v Izoli (v hotelu Delfin), od 7. do 10. februarja, da bo odhod avtobusa v četrtek, 7. februarja, ob 10. uri izpred hotela Creina.

Veselo pustovanje

Škofja Loka - DU Škofja Loka vabi svoje članice in člane ter ostale upokojence na veselo pustovanje, ki bo v torek, 12. februarja, ob 17. uri v prostorih restavracije Nama. Poskrbljeno bo za večerjo, pijačo in glasbo. Maske so zaželjene. Predhodne prijave sprejemajo v pisarni društva vsak dan, od 8. do 12. ure - do zasedbe mest.

Ura pravljic

Radovljica - V četrtek, 31. januarja, ob 17. uri bo v Knjižnici A.T. Linharta Nataša Vreček pripravila pravljično uro za otroke, stare vsaj 4 leta. Naslov pravljice je Janček ježek.

Izleti

Na Galetovec

Bohinjska Bela - TD Bohinjska Bela organizira v nedeljo, 3. februarja, 6. tradicionalni pohod na Galetovec, 1265 m visok razgledni vrh nad Bohinjsko Belo. Organiziran odhod bo ob 8.30 uri izpred gostilne Rot. Informacije: Aleš Stojan; 041/608-549.

Kopalni izlet v Izolo

Škofja Loka - DU Škofja Loka vas vabi, da se udeležite letošnjega prvega izleta v Izolo, ki bo v sredo, 6. februarja. Odhod avtobusa bo ob 7. uri izpred avtobusne postaje v Škofji Loki. V Kopru boste imeli organiziran ogled mesta in marine, ter nakup v Delamarisovi trgovini. Ogledali si boste tudi pražarno kave, kjer bo možen nakup. Po kosilu v Izoli bo sledilo kopanje v dveh bazenih z morsko vodo ali pa sprehod. Prijave zbirajo v pisarni društva, do zasedenosti avtobusa.

Na Lubnik

Kranj - Planinska sekcija pri DU Kranj organizira in vodi planinski izlet v Škofjeloško hribovje. Cilj bo Lubnik, ki je visok 1025 m. Zbrali se boste v četrtek, 7. februarja, ob 8.30 uri izpred hotela Creina. Posebni avtobus vas bo odpeljal do vasi Praprotno, od tam pa se boste povzpeli mimo cerkvice Sv. Tomaža na Lubnik. Prijave z obveznimi vplačili sprejemajo v društveni pisarni do ponedeljka, 4. februarja, do 12. ure.

Po Štukljevi poti

Kranj - DU Kranj - pohodniška sekcija organizira pohodniški izlet po Štukljevi poti: Mačkovec, Kmetijska šola na Bajnofu pod Trško goro, Stari grad, Otočec, Lutrško selo, Šmarješke Tolpice. Odhod posebnega avtobusa izpred hotela Creina bo v četrtek, 31. januarja, ob 7. uri. Prijave zbirajo v društveni pisarni do jutri 30. januarja.

Na pustovanje z DU Naklo

Naklo - Društvo upokojencev Naklo vabi svoje člane na pustovanje, ki bo v Studencu pri Sevnici v torek, 12. februarja. Maske so zaželene in bodo nagrajene. Pred pustovanjem si boste ogledali še zanimivosti Sevnice. Odhod iz Nakla bo ob 8. uri.

Pustni karneval na Ptuju

Škofja Loka - DU Škofja Loka vas vabi na pustni karneval na Ptuju, ki bo v nedeljo, 10. februarja. Odhod bo izpred avtobusne postaje v Škofji Loki ob 8. uri. Vpisovanje v prostorih DU do zasedbe mest.

Letovanje v Istri

Kranj - Upokojenci in njihovi svojci, od 11. do 21. februarja vabljeni na počitnikovanje v Zdravilišče Istarske terme. Zdravilišče je priporočljivo predvsem za revmatike, ljudi z bolečinami v hrbtenici, s problemi dihal ali s kožnimi obolenji. V izredno nizko ceno je vključenih 10 polnih penzionov in kopanje. Prijave sprejemajo po tel.: 041/626-154, 031/460-297 ter 04/204-55-23.

Obvestila

Krvodajalska akcija

Kranj - Rdeči križ Slovenije vas vabi, da se udeležite krvodajalske akcije, ki bo v Kranju, in sicer danes, v torek, 29., in v četrtek, 31. januarja.

Meritve krvnega tlaka, holesterola in sladkorja

Žirovnica - DU Žirovnica in Rdeči križ Žirovnica obveščata, da bodo meritve krvnega tlaka, holesterola in sladkorja v ponedeljek, 4. februarja, od 8. do 10. ure v prostorih pizzerije Ledina v Smokuču in v ponedeljek, 18. februarja, od 8. do 10. ure v prostorih Čopove rojstne hiše v Žirovnici.

Tamburaška skupina Kašarji vabi

Žirovnica - Vedno bolj priljubljena in uspešna Tamburaška skupina Kašarji, se je odločila, da bo v svoje vrste povabila nove člane. Zaželeno je, da imate vsaj osnovno glasbeno izobrazbo, torej, da vam note niso tuje in da bodo zvoki tamburice napolnili in razveselili vaše življenje. Za dodatne informacije pokličite 041/723-787.

Ples in plesni večeri

Britof pri Kranju - V Gasilskem domu v Britofu pri Kranju vpisujejo v nove plesne tečaje za vse starosti. Skupine so manjše, zato je vzdušje prijetno. Vabijo tudi na plesne večere, kjer boste utrdili svoje znanje. Obisk plesnih večerov bo za tečajnike brezplačen. Informacije dobite na tel.: 232-46-77 ali 041/820-485 ali osebno ob sredah, od 18. do 20. ure, ko potekajo tudi vpisi. Vabljeni!

Rdeči križ Kranj obvešča

Kranj - Območno združenje Rdečega križa Kranj bo v letu 2002 razdeljevalo in sprejemalo rabljena oblačila v skladišču na Gregorčičevi ulici v Kranju ob ponedeljkih, sredah in četrtkih ter vsako drugo soboto v mesecu, in sicer: ponedeljek od 14. do 16.30 ure, sreda od 9. do 12. ure, četrtek od 14. do 16.30 ure in vsako drugo soboto v mesecu od 9. do 12. ure.

Razstave

Razstava asamblažev

Kranj - Jutri, v sredo, 30. januarja, ob 20. uri ste vabljeni v Cafe galerijo Pungert, čisto na koncu starega dela mesta Kranj, na otvoritev razstave asamblažev (kombinacija črno - bele in barvne fotografije ter kolaža) avtorja Mileta Perkiča. Razstava bo na ogled do 13. februarja.

Razstava Klavdija Tutta

Kranj - Galerija Iskrateling vabi na otvoritev razstave likovnih del akademskega grafika in slikarja Klavdija Tutta, ki bo v razstavnem prostoru podjetja Iskrateling, Ljubljanska 24/a, Kranj, in sicer v petek, 1. februarja, ob 12. uri. Avtorja bo kritično predstavila umetnostna zgodovinarka Petra Vencelj.

Fotografije z beneških karnevalov

Ljubljana - Foto Tivoli (prodajalna Atrij), Slovenska c. 58, Ljubljana vas vabi na ogled razstave barvnih fotografij iz beneških karnevalov. Razstavlja Matej Rupel iz Radovljice. Razstava je na ogled do 28. februarja.

Priedavanja

Parki v severni Nemčiji

Kranj - Hortikulturno društvo Kranj vas vabi na predavanje ge. Anke Bernard - Parki v severni Nemčiji. Predavanje bo danes, v torek, 29. januarja, ob 17. uri v prostorih Mestne občine Kranj, sejna soba 14. Predavanje bo spremljano z diapozitivi.

Muzejski večeri

Idrija - Danes, v torek, 29. januarja, ob 18. uri bo v OŠ Idrija predavanje iz ciklusa Muzejski večeri, ki jih organizira Mestni muzej Idrija pod pokroviteljstvom tovarne Kolektor iz Idrije. Predavatelj bo dr. Aleš Gabrič, zgodovinar.

10 x 8000

Žirovnica - Planinsko društvo Žirovnica organizira v petek, 1. februarja, v kulturni dvorani na Breznici, ob 19. uri predavanje alpinista Vikija Grošlja z naslovom "10 x 8000". Z besedo in diapozitivi bo predstavil, kako je osvojil 10 osemtisočakov.

S popotovanja po Ameriki

Škofja Loka - Foto klub Anton Ažbe Škofja Loka vabi na predstavitev diapozitivov člana kluba Primoža Butinarja s popotovanja po Združenih državah Amerike. Predstavitev bo jutri, v sredo, 30. januarja, ob 19. uri, v Martinovi hiši v Škofji Loki.

Osteoporoza in vaša vprašanja

Kranj - Društvo bolnikov z osteoporozo Kranj prireja predavanje, ki bo v četrtek, 31. januarja, ob 17. uri, v prostorih Mestne občine Kranj, sejna soba 14. Predavala bo višja med. sestra Angelca Zver na temo Osteoporoza in vaša vprašanja. S seboj lahko prinesete izvide merjenja mineralne gostote kosti.

Mehika

Škofja Loka - Milan Potočnik vam bo jutri, v sredo, 30. januarja, ob 18. uri v Knjižnici Škofja Loka pripravil predavanje z diapozitivi - Mehika, in sicer o vzponu na najvišji vrh Srednje Amerike, na Citlaltepetl in o potepanju po Mehiki in Gvatemali.

Predstave

Pokopani otrok

Škofja Loka - Po zelo uspešni premieri in predstavah za Gimnazijo Škofja Loka se je gledališka skupina Nepredvideni Gimnazije Škofja Loka odločila, da predstavo še enkrat ponovijo za izven. Ponovitev predstave avtorja Sama Sheparda Pokopani otrok, v režiji Mihe Kalana bo v petek, 1. februarja, ob 19.30 uri na Loškem odru v Škofji Loki.

Mrtvi ne plačajo dolgov

Sovodenj - V nedeljo, 10. februarja, ob 16. uri si lahko na Sovodnju v kulturni dvorani, v počastitev slovenskega kulturnega praznika, ogledate igro Mrtvi ne plačujejo dolgov. Gostuje ŠKD Vrh Sv. treh kraljev.

Cesta se vdira, prebivalci jezni

Od prejšnjega tedna je promet na cesti v Kovorju enosmeren, ker se cestišče na nadvozu čez vaški potok ugreza.

Kovor - Kolikšna je škoda na komaj obnovljeni cesti in kdo je kriv zanjo, še ni znano. Na včerajšnjem sestanku so se predstavniki občine Tržič dogovorili z izvajalci del za najnujnejše ukrepe. Do konca tedna bo zaradi del v Kovorju delna zapora prometa, občasno pa bodo morali ustaviti vsa vozila.

Prebivalci Kovorja so dolgo čakali na obnovo najožjega dela ceste v vasi. Zato so bili lani zadovoljni, da so v nasipu nad potokom zamenjali komunalne napeljave, razširili cestišče, zgradili pločnik in položili nov asfalt. Veselje ni trajalo dolgo, ker je januarska odjuga razkrila slabo opravljena dela. Cesta se je vdrla, asfalt je spokal in se dvignil, kar je postalo nevarno za promet. Delavci Komunalnega podjetja Tržič so morali prejšnji teden postaviti semaforje, saj lahko vozila peljejo le po eni strani vozišča.

"Občina Tržič bo pri izvajalcih reklamirala dela na cesti v Kovorju, zato ne bo škode zanjo. Investicija nas je stala okrog 37 milijonov tolarjev. Nadzorni organ je zagotovil, da je potekala v redu. Žal pa so se dela zavlekla in je bilo asfaltiranje končano pozno jeseni, ker KS Kovor ni pomagala pri zbiranju soglasij. Verjetno je tudi to krivo za poznejšo naglico pri delih," je povedal **Pavel Rupar,** župan občine Tržič.

"Kar pravi župan, je izmišljotina," je očitke zavrnil predsednik KS Kovor **Borut Sajovic,** ki je še dejal: "Soglasja smo zbrali brez težav in pravočasno. Res pa je, da so po končani obnovi komunalnih napeljav čakali z dokončno ureditvijo ceste poldrug mesec. Menimo, da so dela opravili nekvalitetno, kar se vidi na poškodbah ceste. Ljudje so jezni, da je cesta spet komaj prevozna. Upamo, da se to ne bo ponovilo pri nadaljevanju obnove naše ceste v letošnjem letu."

"V ponedeljek smo sklicali sestanek, ki so se ga udeležili tudi projektant iz PPK Kranj, nadzorni inženir iz Lokainvest Škofja Loka in direktorja Komunalnega podjetja Tržič ter SGP Tržič s strani izvajalcev. Škoda zaenkrat ni ocenjena in tudi krivca nismo iskali. Izvajalca sta se odločila, da jo bosta odpravila v najkrajšem možnem času. Dogovorili smo se tudi za nujne ukrepe. Zaradi del bo do konca tega tedna na cesti v Kovorju delna zapora prometa, občasno pa bo promet vozil povsem ustavljen. Do spomladi bo na dveh delih cestišče makadamsko in nato bodo tam položili nov asfalt," je pojasnil **Izidor Jerala** iz urada za urejanje prostora občine Tržič.

• **Stojan Saje**

SLAVNOSTNA PROJEKCIJA
OB 30. LETNICI SLOVENSKEGA FILMA

KO PRIDE LEV

v petek, 1. februarja 2002, ob 19. uri v kinu STORŽIČ
Po projekciji se bodo predstavili ustvarjalci filma.
Prodaja vstopnic na blagajni kina.

Vljudno vabljeni!

KVIZ 1, 2, 3, - A DRŽI?
NA RADIU GORENC in v GORENJSKEM GLASU

A1	B1	C1	A1	B1	C1
A2	B2	C2	A2	B2	C2
A3	B3	C3	A3	B3	C3

NA RADIU GORENC SMO VAM PRIPRAVILI IZJEMNO ZANIMIVO IN PREPROSTO KVIZ ODDAJO 1, 2, 3, - A DRŽI?
KVIZ POTEKA TAKO, DA SE V VSAKEM POLJU SKRIVA TRDITEV, NA KATERO POSLUŠALCI ODGOVARJAJO Z DRŽI ALI NE DRŽI. ZA POSAMEZNIMI POLJI SO SKRITE NAGRADE, KI SO JIH BILI TISTI, KI SO SODELOVALI DOSLEJ, ZELO VESELI.
PRIDRUŽITE SE NAM VSAK ČETRTEK IN PETEK POPOLDNE, OD 13.30 NAPREJ.

Test: Ford Focus 2.0 Trend

Uravnotežen kompromis

Nedvomno je trenutni Fordov paradni konj focus v hišno oblikovanje in tudi v spodnji srednji razred vnesel precej svežine, ki je v ostri avtomobilski konkurenčni tekmi še kako potrebna. In focusu, kljub temu da je že zrel avtomobil, svežine še ni zmanjkalo, kvečjemu jo pri Fordu še nadgrajujejo.

Del te nadgradnje je tudi focusova trivratna različica, ki naj bi se od petvratne kombilimuzine, klasične limuzine in družinsko naravnanega kombija razlikovala predvsem z nekoliko več športnosti. Toda športno naravnanost so pri Fordu skrbno zavili in na prvi pogled razen drugačne karoserije, ki se pravzaprav razlikuje samo na bokih, ni videti nič posebnega.

Športni duh v zdravem telesu: z belo barvo podloženi merilniki.

Razlike se torej začenjajo šele v notranjosti: plezanje do zadnje klopi pri trivratni različici zahteva neprimerno več gibčnosti kot pri drugih, vendar je sedenje in počutje enako dobro, notranje okolje pa daje slutiti privrženost športnosti. Voznik ima namreč pred očmi z belo barvo podložene merilnike, a tudi brez njih bi bila oblika instrumentne plošče, ki je tako kot ves avtomobil v slogu mešanice ovalnih in ostrih robov, dovolj zanimiva. Zanimiva je tudi naknadna obdelava sedežev, ki so v tem primeru odeti v kombinacijo usnja in alkantare, vendar je s tem športne drugačnosti v potniški kabini tega focusa tudi konec.

KAJ PRAVI ONA?

Črnina mu kljub njegovi avantgardni obliki ne pristoji, sicer pa je čisto postaven mladenič, ki zna očarati že na prvi pogled. Ni ji všeč, da si pri odpiranju prtljažnika skoraj vsakokrat umaže roke in skoraj polomi nohte, všeč pa ji je domiselnost, ki so jo oblikovalci pokazali z navidezno nezdružljivimi oblinami in ostrimi robovi.

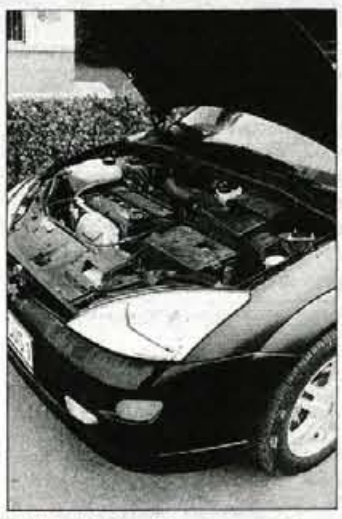

Motor obeta veliko, ponuja pa toliko, da mu ni mogoče očitati zaspanosti.

V zadku je soliden, ne pa tudi največji prtljažnik v tem razredu, saj gre vanj 350 litrov prtljage, občutno več pa seveda s postopnim podiranjem zadnje klopi. Posebno poglavje je tudi motor, 2,0-litrski bencinski štirivaljnik, ki razvije 130 konjskih moči. Sliši se sicer veliko, a vendar ni avtomobil s tem pogonskim strojem nobena neukročena zverina, ampak le športnik, ki še ni povsem zrel za prava tekmovanja. Pohvalna je predvsem prožnost pri nižjih in srednjih vrtljajih, ki jo pospremi s polnokrvnim zvokom, a za vsak primer ima še nekaj zaloge energije, tako da tudi športnim navdušencem s tem avtomobilom ni dolgčas. Dobro preračunana razmerja petstopenjskega ročnega menjalnika so skupaj z natančnimi gibi prestavne ročice naklonjena hitremu pretikanju, vendar pri bolj dinamični vožnji motor rad pozabi na zmernost pri porabi goriva. Ta se lahko mimogrede povzpne tudi do 11,5 litra na 100 kilometrov, ob manj obremenjeni stopalki za plin pa je lahko tudi do poldrugega litra nižja.

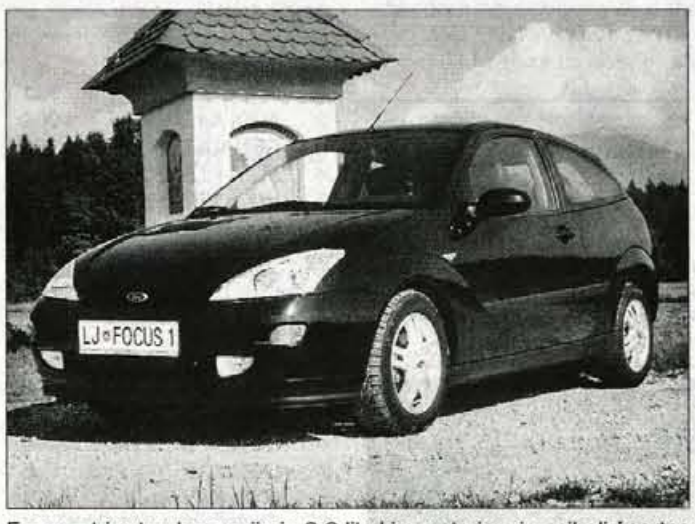

Focus s trivratno karoserijo in 2,0-litrskim motorjem je najbolj športna različica tega še vedno mladostnega avtomobila.

Zadek, ki je tako kot ves avtomobil mešanica ovalov in ostrih robov, se ne razlikuje od petvratne različice.

Focus že od svojega začetka velja za enega najbolje vodljivih avtomobilov v svojem razredu in tudi pri trivratni različici, ki ima nespremenjeno medosno razdaljo, ni nič drugače. Še celo nekoliko boljše, saj je pri tej različici mehanika podvozja nekoliko bolj naravnana k športni vožnji in tudi široka športna "obutev" koles prispeva svoj delež k dobri legi na cesti. Tako focus nima nobenih težav v ostreje voženih ovinkih, volan je izredno natančen in zavore vedno pripravljene učinkovito opraviti dobro delo. Med zameramimi ima ta avtomobil nekaj manjših minusov, na primer pri odpiranju prtljažnih vrat, ki imajo samo ključavnico in vzvod v kabini, ne pa tudi kljuke in pri odpiranju motornega pokrova, ki je silno nerodno, saj prav tako zahteva vtikanje ključa v ključavnico, ki je skrita pod znakom na maski hladilnika. Rezultat vsega pa je zelo soliden, mladosten in rahlo športen avtomobil, z dovolj prepričljivimi zmogljivostmi in tudi z dokaj uravnoteženo ceno. Sicer pa dobro uravnoteženi kompromisi nikoli niso prav slabi.

• **Matjaž Gregorič**

TEHNIČNI PODATKI

vozilo:	kombilimuzina, 3 vrata, 5 sedežev
mere:	d. 4.152, š. 1,699 v. 1,430 m
medosna razdalja:	2,615
prostornina prtljažnika:	350/1205 l
motor:	štirivaljni, bencinski, 16V
gibna prostornina:	1988 ccm
moč:	96 kW/130 KM pri 5500 v/min
navor:	178 Nm pri 4500 v/min
najvišja hitrost:	201 km/h
pospešek od 0 do 100 km/h:	9,2 s
poraba EU norm.:	11,8/7,2/8,5 l/100 km
maloprodajna cena:	3.472.315 SIT
zastopnik:	Summit Motors, Ljubljana

\+ mladosten videz, solidne zmogljivosti, podvozje in vodljivost, položaj za volanom

\- odpiranje prtljažnika in motornega pokrova, povprečen prtljažnik, dostop do zadnje klopi

MALI OGLASI

☎201-42-47

☎201-42-48

☎201-42-49

APARATI STROJI

Prodam offset tiskarski stroj ROMAYOR 312, komoro za osvetljevanje offset plošč, montažno mizo in stroj za pranje vlažilnih valjev. Prodam tudi zaklopni tiskarski stroj GRAFOPRESS. Vsi stroji so uporabni. ☎ 041/624-480 274

Prodam barvni TV Gorenje Top line, ekran 72, cena 18000 SIT. ☎ 041/670-594 1196

FOTOAPARAT MINOLTA DYNAX 303 SI + 4 filme, ugodno prodam. ☎ 041/457-115

Prodam KOMPRESOR za zrak 8.999 SIT. ☎ 235-41-41, 031/750-764 1225

Prodam električni ŠTEDILNIK 4 plošče, prečica z ventilatorjem, novoa, Gorenje. ☎ 2311-642 1226

PRALNI STROJ Gorenje brezhiben, prodam. ☎ 041/878-494 1240

Ugodno prodam 1 leto star VGRADNI ŠTEDILNIK 2x plin, 2 x elektrika, rjav+plin.bomba. ☎ 204-54-23 1291

STROJ za sekanje usnja, prodam. ☎ 51-91-503 1296

Prodam starejši PRALNI STROJ Candy v dobrem stanju. ☎ 251-11117 1298

GARAŽE

Kupim GARAŽO v Šorlijevi ulici. ☎ 031/544-735 831

Radovljica, v večstanovanjski hiši prodamo ali oddamo v najem garažni boks Alpdom, d.d. Radovljica, Tel. 04 537 45 00, 04 537 45 16

GR. MATERIAL

Prodam BETONSKO OKNO 90x150 in STARA VHODNA VRATA. Žiganja vas 17, 595-81-33 1210

Prodam SUHE HRASTOVE PLOHE. ☎ 5961-047 1274

Obdelane ostanke PORTALOV in ZELENEGA kamna, prodam. beštar, 5801-024 1292

HIŠE KUPIMO

ŠENČUR z okolico, kupim manjšo starejšo HIŠO, lahko potrebno obnove z nekaj zemljišča. ☎ 031/219-673 1194

ŠENČUR, BITNJE, STRAŽIŠČE: kupimo MANJŠO HIŠO, gotovina. FRAST-nepremičninska hiša 25 15 490, 041/ 734 198

Brnik - Naklo: kupimo novejšo hišo, do 60 mio. FRAST - nepremičninska hiša 04 /25 15 490, 041/ 734 198

V okolici Bleda kupimo kmetijo ali starejšo hišo z več zemljišča do 1500m2 naprej. TRG BLED, Tel.:(04) 5745 444.

Okolica Bleda, v Begunjah, Breg, žirovnica, vasi okoli Radovljice ter v okolici Jesenic kupimo starejše hiše do 16 mil Sit ali več če je dobra lokacija. Kupimo tudi hiše za nadomestno gradnjo ali adaptacijo. TRG BLED - NEPREMIČNINE, tel.04 5 745 444

Na Bledu kupimo stare hiše za nadomestno gradnjo po možnosti čim bliže centru.TRG BLED - NEPREMIČNINE, tel.04 5 745 444

HIŠE PRODAMO

MLAKA prodamo enonadstropno, lahko dvostanovanjsko hišo na parceli 1033 m2, cca 350 m2 uporabne površine, primerna tudi za poslovne dejavnosti. KRANJ Stražišče del hiše z vrtom, 110 m2 stan. površine + 174 m2 vrta, vse obnovljeno, 22,8 mio SIT, BAŠELJ nedokončano vis.pritl. hišo, 330 m2 uporabne površine na parceli 781 m2, 29,6 mio SIT, Senica obnovljena vis.pritl. hiša, 240 m2 uporabne povr. CK olje, 2 balkona, na parceli 321 m2, 28,5 mio SIT, LESCE prodamo del dvojčka, lastne parcele 670 m2, biv.povr. 198 m2, 27,9 mio SIT. DOM NEPREMIČNINE, 202-33-00, 041/333-222 168

domplan
družba za inženiring, nepremičnine, urbanizem in energetiko, d.d.
kranj,bleiweisova 14
tel.h.c.:04/20-68-700, fax: 04/20-68-701
GSM: 041/647-433

GORIČE 2 ss obnovljeno stanovanje v hiši z lastnim vhodom in vrtom, 80 m2 biv. povr., 17,1 mio SIT, KOVOR hišo v izgradnji na parceli 575 m2, 120 m2 v etaži x 2, 22,8 mio SIT, CERKLJE novejšo vis.pritl. hišo na parceli cca 425 m2, opor. povr. 3x 100 m2, 31,9 mio SIT. DOM NEPREMIČNINE, 202-33-00, 041/333-222 169

KRANJ - Kokrica, novogradnja, IV. gradbena faza, 138 m2 uporabne površine, parcela 400 m2, prodamo. ☎ 040/413-281 877

JESENICE okolica POSEBNA POUDBA! Prodamo dvostanovanjsko hišo, IV. grad. faza, 142 m2 stanovanjske površine, zelo ugodno! PIA NEPREMIČNINE 201 27 19, 041/722-632 900

KRANJ Stražišče na lepi lokaciji prodamo popolnoma adaptirano stanovanjsko hišo, 250 m2 stanovanjske površine (možnost bivanja dveh družin), 450 m2 zemljišča, vsi priključki, dve garaži, dve terasi... PIA NEPREMIČNINE, 201 27 19, 041/722-632 901

ŠKOFJA LOKA Sp. Luša prodamo nedograjeno stanovanjsko hišo 3. gr. faza 200 m2 stanovanjske površine, velikost parcele 1055 m2. LOKA nepremičnine, 50-60-300 1251

ŽIRI prodamo stanovanjsko HIŠO 160 m2 površine, velikost parcele 486 m2, lepa ravna sončna lega. Loka nepremičnine, 50-60-300 1252

Novejšo visokopritlično HIŠO, prodam. ☎ 031/209-277 1272

Lesce, 1/2 dvojčka, površina 180 m2, parcela 600 m2, velik vrt, vsi priključki Bohinjska Bistrica, 1/2 dvojčka, podkletena, v pritličju, I. in II. nadstropju po eno stanovanje, velika podstreha, parcela 500 m2, blizu smučišča Kobla Alpdom, d.d. Radovljica, Tel. 04 537 45 00, 04 537 45 16

STRAŽIŠČE: poslovno stanovanjsko hišo , urejene pisarne, 320m2, več parkirišč. FRAST- nepremičnine 041/ 626 581 04/ 25 15 490

GOLNIK: ugodno prodamo vrstno atrijsko hišo, 35,8 mio FRAST-nepremičnine 041/734 198 04/251 5490

KRANJ- prodamo luksuzno stanovanjsko hišo, urejen vrt, parcela 1000m2, 56 mio. FRAST-nepremičninska hiša 25 15 490, 041/ 734 198

CERKLJE: ugodno prodamo opremljeno hišo, parcela 400 m2, hitro vseljiva, 33 mio. FRAST-nepremičninska hiša 25 15 490, 041/ 734 198

NAKLO: prodamo nadstandardno hišo, parcela 1000m2, lahko poslovnostanovanjska. FRAST- nepremičninska hiša 04/25 15 490, 041/ 734 198

Visoko: prodamo atrijsko hišo, parcela 500m2. FRAST-nepremičninska hiša 04/25 15 490, 041/ 626 581

PRISTAVA pri Tržiču prodamo lepo vrstno hišo. Hiša v izmeri 300m2 je prva v vrsti in je na sončni lokaciji Z LEPIM RAZGLEDOM. Cena UGODNA MOŽNA RAZLIČNA PLAČILA PO dogovoru, v račun vzamemo tudi stanovanje v okolici Kranja Radovljice, ali v ljubljani, NEPREMIČNINE; TRG BLED, Tel.:(04) 5745 444.

BLED enodružinsko hišo v izmeri 120m2 in 500m2 zemljišča. Hiša je 1 km iz centra Bleda. Bled Ribno enodružinsko hišo in 1650m2 vrta. NEPREMIČNINE; TRG BLED, Tel.:(04) 5745 444.

LESCE prodamo hišo in 1200m2 zemljišča primerno za nadomestno lego za izgradnjo poslovnega objekta. Lokacija je ob glavni cesti ob robu nove poslovne cone v gradnji. NEPREMIČNINE; TRG BLED, Tel.:(04)5745 444.

V BEGUNJAH prodamo renovirano hišo in 1200m2 zemljišča. V HLEBCAH pri Lescah ugodno prodamo lepo dvostanovanjsko hišo s poslovnim prostorom, CENA 38 mil sit, NEPREMIČNINE; TRG BLED, Tel.:(04)5745 444

KRANJ - bližnja okolica: Prodamo novo zelo razgibano še nedokončano hišo (zunanja ureditev), cca 250m2 stan. površine, parcela 1100m2, lepa sončna lokacija. ITD + NEPREMIČNINE Tel: 04/23- 66-670, 040/ 204-661

Poljane nad Šk. Loko: Prodamo večjo hišo lahko dvodružinska cca 350m2 stan. površine, 650m2 parcela, sončna lega, lepo vzdrževana, možna prodaja tudi po etažah. ITD + NEPREMIČNINE Tel: 04/23-66-670, 040/ 204-661

TRŽIČ: V mestnem jedru prodamo starejšo meščansko hišo potrebno obnove, primerna tudi za večjo družino ali za trženje možno narediti več stanovanj, dobra naložba. ITD + NEPREMIČNINE Tel: 04/23-66-670, 041/755-296, 040/ 204-661

IZOBRAŽEVANJE

NEMŠČINA - 32 urni KAKOVOSTNI TEČAJ SPLOŠNE POSLOVNE NEMŠČINE, 4. STOPNJE Z NATIVE SPEAKERJEM. OB SREDAH 19.00-21.00, KONČNA CENA: 39.000 SIT. ZAČETEK 20.02.02. Anna Hladnik s.p., Švicarska šola, Pot v Bitnje 16, Kranj ☎ 04/23-12-520 1166

KUPIM

Odkupujemo SMREKOVO HLODOVINO in celulozni les, ostale vrste lesa po dogovoru, les prevzamemo tudi na panju, ugodni plačilni pogoji. Brazda d.o.o., Poljščica 5, Podnart, ☎ 53-06-555, 041/680-925, 041/721-637 108

Kupim otroške PANCARJE št. 33-34. ☎ 5331-167 1016

ODKUPUJEM HLODOVINO hrasta, bukve, jesena ter smreke. Nudim tudi odkup lesa na panju. Plačilo lesa po dogovoru. ☎ 04/51-80-220, 041/639-348, 050/639-348, Potrebuješ Nikolaj,s.p., Todraž 8, Gor. vas

Kupim ohranjen TOMO VINKOVIČ in prodam EURO KLJUKO za Clio. ☎ 041/582-829 1220

Kupim KOMPRESOR 100 ali več literski. ☎ 041/350-442 1270

Kupim enoosno TRAKTORSKO KIPER PRIKOLICO od 2 t do 3,5 t. ☎ 031/667-467 1295

Kupim malo rabljeno STAJICO. ☎ 2551-551 1300

LOKAL PRODAMO

KRANJ - prodamo večjo kvadraturo pisarniških in proizvodnih prostorov. FRAST - nepremičninska hiša 04 /25 15 490, 041/ 626 581

SVET
NEPREMIČNINE - REAL ESTATE
Enota Kranj, Nazorjeva ul. 12, 4000 Kranj, tel.: 04/2811 - 000
fax.: 04/2026 - 459
Internet: HTTP://www.svet-re.si
Email: info@svet-re.si

STANOVANJA

KRANJ - Planina I; 42 m2, enosobno, 5. nadstropje, zahodna lega, ohranjeno, vseljivo po dogovoru. Cena: 11,2 mio SIT (50.000 EUR). PS00717JN-KR

KRANJ - Planina I; 48 m2, večje enosobno, pritličje z atrijem, nizek blok, vsi priključki, mirna lega. Cena: 12,6 mio SIT (56.122 EUR). PS00694JN-KR

KRANJ - Planina I; 45 m2, večje enosobno, pregrajeno, obnovljeno, 9. nadstropje, vsi priključki. Cena: 10,8 mio SIT (48.469 EUR). PS00513MA-KR

KRANJ - Planina II; 68 m2, dvosobno, 2. nadstropje, balkon, dvigalo, lepo ohranjeno. Cena: 14,8 mio SIT (66.327 EUR). PS00681MA-KR

KRANJ - Planina II; 85 m2, trisobno, adaptirano, nova kopalnica, 2. nadstropje, nizek blok, dobra lokacija. Cena: 18,6 mio SIT (83.163 EUR). PS00653MA-KR

KRANJ - Planina II; 83 m2, dvoinpolsobno, 3. nadstropje, dva balkona, parketi, vseljivo po dogovoru. Cena: 19 mio SIT (85.000 EUR). PS00719JN- KR

KRANJ - Zlato polje; 54 m2, dvosobno, nizek blok, 4. nadstropje, adaptirana kopalnica, balkon, CK na plin. Cena: 12,5 mio SIT (56.000 EUR). PS00727JN-KR

KRANJ - Zlato polje; 61 m2, dvosobno, adaptirano, opremljeno, vsi priključki, 2. nadstropje, CK, odlična lokacija, zelo UGODNO. PS00540JN-KR

KRANJ - Zlato polje; 70 m2, večje dvosobno, 1. nadstropje, adaptirano, CK, dva balkona, dobra lokacija. Cena: 15,8 mio SIT (70.408 EUR). PS00682JN- KR

NAKLO; 67 m2, v celoti obnovljeno, trisobno + bivalna kuhinja, pritličje enonadstropnega objekta, CK, možen dokup garaže in vrta. Cena: 15,7 mio SIT (70.000 EUR). PS00715MA-KR

TRŽIČ - Deteljica; 79 m2, trisobno, kompletno adaptirano, pritličje, nizek blok, termopan okna, jakuzzi, vsi priključki. Cena: 16,5 mio SIT (73.980 EUR). PS00655MA-KR

JESENICE; 50 m2, adaptirano, dvosobno, 2. nadstropje, nizek blok, balkon, vsi priključki. Cena: 8,6 mio SIT (38.265 EUR). PS00713JN-KR

POSESTI

KRANJ - Orehek; 180 m2, nova, sodobno grajena, sončna, 440 m2 parcele, takoj vseljiva. Cena: 45,7 mio SIT (204.082 EUR). PH00702MA-KR

KRANJ - Bobovek; 220 m2, visokopritlična, dvostanovanjska, tloris 12 x 9m, 951 m2 ravne, sončne parcele, ob zelenem pasu, vsi priključki. Cena: 40,6 mio SIT (181.500 EUR). PH00706MA-KR

BESNICA; 150 m2, tloris 8 x 9m, novejša, visokopritlična, 449 m2 parcele, CK, tel., sončna lega. Cena: 30 mio SIT (134.168 EUR). PH00721MA-KR

KRANJ - Mlaka; 423 m2, hiša v IV. gradbeni fazi, komfortna, luksuzna gradnja, 1020 m2 parcele, idilična, sončna lega. Cena po dogovoru. PH00658MA-KR

CERKLJE NA GOR.; 240 m2, novejša visokopritlična, izhod na atrij, uporabno dovoljenje za obrt v kletni etaži, lahko dvodružinska, vseljiva takoj. Cena: 31,5 mio SIT (141.026 EUR). PH00464MA-KR

PREDDVOR - okolica; 330 m2, novejša atrijska, podkletena, galerija, kamin, vinska klet,1300 m2 sončne parcele, čudovito urejen vrt, možnost dveh stanovanj. Cena: 62,6 mio SIT (280.000 EUR). PH00723MA-KR

ŠKOFJA LOKA; 86 m2, starejša hiša v mestu, potrebna delne obnove, s CK na olje. Cena: 9,8 mio SIT (44.000 EUR). PH00725JN-KR

MAVČIČE - okolica; 300 m2, nova, v celoti izdelana, parcela 850 m2, lahko dvostanovanjska. Cena: 53,6 mio SIT (239.796 EUR). PH00686JN-KR

KUPIMO

KRANJ, ŠKOFJA LOKA, RADOVLJICA, TRŽIČ; kupimo garsonjero ali enosobno stanovanje, novejše ali starejše, potrebno adaptacije, lahko kasneje vseljivo.

GORENJSKA; na mirni, po možnosti sončni legi kupimo novejšo ali starejšo enodružinsko hišo, potrebno adaptacije ali za nadomestno gradnjo, lahko tudi manjši vikend z možnostjo komfortne ureditve.

KRANJ, ŠKOFJA LOKA, RADOVLJICA, TRŽIČ; kupimo zazidljivo, po možnosti sončno parcelo za gradnjo stanovanjske hiše ali z že začeto gradnjo.

ZA RESNIČNOST IN VERODOSTOJNOST OBJAVLJENIH OGLASOV IN SPOROČIL ODGOVARJA IZKLJUČNO NAROČNIK LE- TEH!

Mazda z mobilno pomočjo

Mazdina mobilna pomoč, ki je v tujini znana pod kratico MES (Mazda Europe Service), bo od prihodnjega meseca na voljo tudi slovenskim voznikom Mazdinih vozil. Gre za obsežen spisek storitev, ki so v pomoč pri okvari ali nezgodi z vleko poškodovanega vozila do najbližjega Mazdinega pooblaščenega servisa. Mobilna pomoč zajema tudi plačilo stroškov nadaljevanja potovanja ali vrnitve domov, povrnjene stroški prenočevanja za čas čakanja na popravilo, brezplačen najem nadomestnega vozila in brezplačna vrnitev popravljenega vozila domov. Storitve mobilne pomoči bodo deležna vsa nova vozila ne glede na lastništvo, prav tako pa tudi rabljena, kupljena pri Mazdinih pooblaščenih trgovcih. Kartico z osnovnim 12-mesečnim jamstvom novo osebno ali lahko dostavno vozilo pridobi pri nakupu, nato pa se vsakokratno za 12 mesecev podaljšuje ob predpisanih servisnih pregledih pri pooblaščenih serviserjih. Redni obiski servisov so pogoj za pridobitev, sicer pa so brezplačne storitve mobilne pomoči na voljo do 10 let. • **M.G.**

KLEMENC servis avtogum
Daniela Klemenc, s.p.
Ivana Hribarja 7, CERKLJE
Tel.: 04/25 21 512, fax: 04/252 79 70
• optična nastavitev • centriranje
• vulkanizerstvo • popravilo in prodaja vseh avtogum
Gotovinski popust za zimsko pnevmatiko!

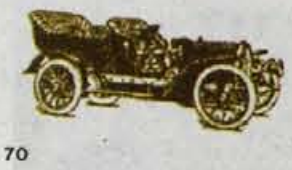

Od življenja pričakujete več ...
... in to takoj?
Informacije: 01/30 00-920
BKS-leasing Vam to omogoča!
Indivudualni modeli (leasing ali posojilo) omogočajo prilagodljivo dobo financiranja pod najboljšimi pogoji!
6-letno financiranje za nakup novega vozila
BKS-leasing d.o.o.
www.bks-leasing.si

Gorenjski avto leta 2002 je Peugeot 307

Zmaga za francoskega leva

Po dobrem mesecu zbiranja glasov je v uredništvih štirih gorenjskih medijev končan izbor za Gorenjski avto leta 2002. Naslov si je prepričljivo priboril peugeot 307, drugo in tretje mesto je pripadlo audiju A4 in renaultu laguni.

Rezultati glasovanja za GORENJSKI AVTO LETA 2002

1.	PEUGEOT 307	621
2.	AUDI A4	200
3.	RENAULT LAGUN	89
4.	ALFA ROMEO 147	54
5.	CITROEN C5	50
6.	FORD MONDEO	33
7.	HONDA CIVIC	27
8.	KIA RIO	23
9.	JEEP CHEROKEE	13
10.	FIAT DOBLO	11
11.	OPEL SPEEDSTER	9
12.	TOYOTA PREVIA	8
13.	MAZDA TRIBUTE	7
14.	HONDA STREAM	6
15.	DAEWOO TACUMA	5
	HYUNDAI MATRIX	5
17.	CHRYSLER SEBRING	4
18.	TOYOTA MR2	3
19.	KIA MAGENTIS	2
	SUZUKI IGNIS	2
	SUZUKI LIANA	2
skupaj		1174 glasov

V uredništva Gorenjskega glasa, Radia Sora, Radia Kranj in televizije ATM Kranjska Gora je skupaj prišlo 1.174 veljavnih glasovnic, med katerimi jih je več kot polovica pripadla zmagovalcu peugeotu 307. Francoski znamki bo tako naslov podeljen že drugič, saj je Gorenjski avto leta 1999 prav tako s prepričljivo prednostjo postal peugeot 206. Z zaključkom glasovanja pa tokratni izbor še ni končan, saj ga bomo zapečatili s tradicionalno zaključno prireditvijo, ki bo tokrat v drugem tednu februarja. Takrat bomo zmagovalca razglasili tudi uradno, podelili priznanje in opravili nagradno žrebanje, v katerega so vključeni, vsi, ki so glasovali z glasovnicami iz časopisa ali s telefonskimi klici. Generalni pokrovitelj podjetje Boltez iz Kranja je pripravil lepe nagrade: enega od srečnežev čaka gorsko kolo marine z gumami michelin, drugega štiri avtomobilske pnevmatike in tretjega paket avtomobilske opreme, zraven pa bomo razdelili še nekaj manjših nagrad.

In seveda bomo zmagovalca v prijetnem vzdušju tudi "pojedli" v obliki torte velikanke, ki je prav tako postala redni del svečane razglasitve. Kje in kdaj se bo zgodilo pa boste lahko prebrali naslednji teden.

Generalni sponzor akcije GORENJSKI AVTO LETA 2002
BOLTEZ d.o.o
C. Staneta Žagarja 58c, Kranj,
tel.: 201 40 50, www.boltez.si
Pooblaščeni prodajalec za:
MICHELIN
BFGoodrich

Novi BMW-jev uvoznik začel z delom

Podjetje Avto Aktiv, ki je s 1. januarjem prevzelo zastopniške in uvozniške posle za bavarsko avtomobilsko tovarno BMW, je začelo s poslovanjem in oskrbo pooblaščenih trgovcev na slovenskem trgu. Kot je znano, je BMW konec lanskega leta prekinil oziroma ni podaljšal zastopniške pogodbe s prejšnjim uvoznikom Tehnounionom avto, s katerim pa še potekajo pogajanja o možnostih nadaljevanja poslovnih odnosov do 31. marca. Tehnounion avtu bi s tem omogočili urejeno odvijanje in zaključek poslov, ki so še v teku, rezultat pogajanj pa naj bi bil znan do konca januarja. Prav tako potekajo pogajanja, med Avto Aktivom in podjetjem Tehnounion As, ki naj bi tudi pod novim uvoznikom ostalo pogobeni trgovec, vendar odločitev o tem še ni sprejeta.

Sicer pa bo novi BMW-jev slovenski uvoznik kmalu predstavil prve novosti. Najprej bo to novi BMW serije 7, ki bo na slovenskem trgu uradno naprodaj od 6. februarja, spomladi pa bo sledil še novi "brezrazredni" mini. Novosti so napovedane tudi v motociklistični ponudbi. • **M.G.**

DTV 51
DRŽAVNA TELEVIZIJA LOKA 51, KANAL LUBNIK
02.02.02

Opel s športnim enoprostorskim Conceptom M

Prostor in moč z roko v roki

Na avtomobilskem salonu v Ženevi bo Opel ob nekaterih serijskih novostih predstavil tudi študijo enoprostorca z naprednim pogonskim sklopom in odličnimi zmogljivostmi.

Concept M, kot se imenuje simpatični in dinamično oblikovani enoprostorec, ki je zanimiv tudi zaradi inovativnega pogona. Pod motorni pokrov je namreč vgrajen 1,6-litrski motor s turbinskim polnilnikom, najbolj zanimivo pa je, da za delovanje uporablja zemeljski plin. Motor razvije kar 110 kW/150 konjskih moči in to zadostuje za najvišjo hitrost 200 kilometrov na uro. Motorna moč se na pogonski kolesi prenaša s pomočjo polsamodejnega menjalnika easytronic.

Concept M v nekaterih podrobnostih spominja na serijskega kompaktnega enoprostorca zafiro, uteleša pa tudi značilnosti, ki so jih Oplovi oblikovalci začrtali s konceptnim avtomobilom signum 2 in prihajajo z novo vectro GTS.

V dobre štiri metre dolgem avtomobilu so štirje udobni sedeži, ki so posebej prostorni posebej v zgornjem delu naslona.

Poleg prtljažnega prostora je v notranjosti tudi strešni prostor namenjen shranjevanju drobnarij, v njem je nameščen DVD sistem), prav tako pa je nekaj litrvo prostora tudi v predalih in odprtinah osrednje konzole. Vozniku je na voljo sistem PDA (Personal Digital Assistant, s pomočjo katerega lahko uravnava ogrevanje in hlajenje kabine, prav tako pa omogoča dostop do interneta; delovanje vseh sistemov je seveda razvidno na velikem osrednjem zaslonu.

• **M.G., foto: Opel**

Rabljena vozila
Na našem pokritem centru na Laborah v Kranju vas čaka največja izbira rabljenih vozil vseh znamk in letnikov (več kot 80 vozil).

Znamka in tip	Letnik-barva	Cena v SIT
VW Passat 2,0 karavan	1990 RDEČA	590.000,00
Ford Escort 1,3	1995 MODRA	750.000,00
Fiat Uno 1,0	1997 MET.SIVA	690.000,00
Ford Mondeo 1,6 sv,cz	1993 ČRNA	740.000,00
Fiat Uno 1,0	1999 MODRA	790.000,00
Kia Pregio 2,7 d	1998 BELA	980.000,00
Renault Laguna 2,0 sv,cz,es	1994 OPAL	1.140.000,00
Renault Clio 1,4 sv,cz,es,air	1998 BELA	1.350.000,00
Renault Twingo 1,2 cz,es,air	2001 RUMENA	1.520.000,00
Renault Thalia 1.4	2001 SREBRNA	1.620.000,00
Laguna break 1.9 DTI k, sv,cz,es,air,abs	1998 MET.SIVA	2.530.000,00
Renault Clio 1,2 16v exp. sv,cz,abs,air,es	2001 MET.RDEČA	1.860.000,00

RENAULT
www.alpetour-remont.si
Za vozila z garancijo vam jamčimo:
◆ BREZPLAČEN PREIZKUS
◆ 45 TOČK KONTROLE NA VOZILU
◆ TEHNIČNO KONTROLO VOZILA PO 2000 PREVOŽENIH KILOMETRIH
◆ POMOČ NA CESTI, VLEKO ALI POPRAVILO
◆ 3 MESEČNO TEHNIČNO GARANCIJO
LEGENDA:
- G: VOZILO Z GARANCIJO
- K: KLIMA
- SV: SERVO VOLAN
- CZ: CENTRALNO ZAKLEPANJE
- R: RADIO
- ES: ELEKTR. DVIG STEKEL
- AIR: AIRBAG

REMONT D.D. KRANJ
SERVISNO PRODAJNI CENTER KRANJ, LJUBLJANSKA 22
Centrala: 04/20 15 240
Vse za vaš avto na enem mestu:
• Prodaja vozil Renault • Zavarovanje in registracija vozil
• Vzdrževanje vozil • Odkup in prodaja rabljenih vozil
• Najem vozil • Tehnični pregledi osebnih, tovornih in priklopnih vozil
• Vleka vozil

TOYOTA
Letnik 2002 nižja cena!!! ŠOKANTNO!

Toyota Yaris letnika 2002 je v prodaji po približno 200.000 SIT ugodnejši ceni. Tako bo najvarnejši mali avto dostopen še večjemu številu Slovencev.
Velja pa poudariti, da Yaris ni le varen, temveč tudi resnično domiselno in moderno oblikovan ter po vrsti lastnosti objektivno prekaša svojo konkurenco.
YARIS NAJVARNEJŠI MALI AVTO www.toyota.si
Pintar, Koroška 53a, Kranj, telefon (04) 28 07 503

KRANJ, Planina III - poslovni prostor v pritličju objekta 35,5 m2 za 13,0 mio SIT, K3 KERN d.o.o., tel. 04 202 13 53, 202 25 66

KRANJ - na prometni lokaciji luksuzne opremljene pisarne skupaj 332 m2, prodaja tudi v dveh delih, eden je 185 m2 in drugi 147 m2, K3 KERN d.o.o., tel. 04 202 13 53, 202 25 66

ŠKOFJA LOKA, center - nova poslovno-stanovanjska hiša v 4 nadstropjih, v mansardi stanovanje v dveh etažah, cena = 45,4 mio SIT, K3 KERN d.o.o., tel. 04 202 13 53, 202 25 66,

LOKAL ODDAM

BREG OB SAVI oddamo cca 180 m2 delavnice, tel., CK, 115.000 SIT/mes, KRANJ Primskovo oddamo TRGOVSKI LOKAL za živilsko in drugo dejavnost, 80-100 m2, KRANJ Kokrica ugodno oddamo manjši trgovski lokal z izložbo, cca 30 m2, KRANJ ODDAMO več pisarn na različnih lokacijah, CERKLJE oddamo ali prodamo del hiše potreben obnove, cca 70 m2. DOM NEPREMIČNINE, 202 33 00, 041/333-222 167

BLED v najem ODDAMO opremljeno GOSTILNO s teraso, cca 150 m2, lahko tudi za druge gospodarske dejavnosti, parkirišče urejeno. Pričetek možen takoj. Ugodna najemnina. ☎ 041/737-146 1002

ODDAJAM v najem SKLADIŠČNI PROSTOR v velikosti 130 m2. ☎ 255-14-80 ali 255-18-77 1202

JESENICE - v prostorih obratne ambulante oddamo 1300 m2 poslovnih prostorov, namenjenih medicinski dejavnosti, ugodno! PIA NEPREMIČNINE ☎ 236-85-90, 041/722-632 1260

KRANJ, ob vpadnici v mesto - posl.prostor 90 m2 v 1.nad. in 120 m2 v 2.nad., cena z ogrevanjem = 1.700,00 SIT/m2, K3 KERN d.o.o., tel. 04 202 13 53, 202 25 66

KRANJ - gostinsko-trgovski prostor 100 m2 v pritličju objekta z vsem inventarjem, K3 KERN d.o.o., tel. 04 202 13 53, 202 25 66

V KRANJU okolica ODDAMO za daljši čas novo v celoti zelo lepo opremljeno restavracijo (gostinski družini), (malice, kosila, po naročilu, pizzerija) v izmeri 250m2, veliko parkirišče, prijeten ambient. delni odkup inventarja možen dolgoročni najem po dogovoru, NEPREMIČNINE; TRG BLED, Tel.:(04) 5745 444

OBVESTILO

Odvetnica Marija MOŠNIK obveščam stranke, da sem dejavnost preselila v **POSLOVNI CENTER, Planina 3, Kranj, 1. nadstropje desno, tel., fax: 23-23-915.**

OBLAČILA

Prodam NOGAVICE iz domače volne. ☎ 031/240-927 189

OTR. OPREMA

Prodam VOZIČEK Hauck Ohio 6 in Fredove kopalke št. 80. ☎ 031/794-046 1236

OSTALO

LESTVE iz lesa vseh vrst in dolžin dobite Zbilje 22, ☎ 01/3611-078 480

PRIDELKI

Prodam rdeče in belo VINO. ☎ 05/36-66-075, 041/518-171 1087

Po nizki ceni prodam ČEBULČEK- rumen holandski. ☎ 2522-746 1192

PODARIM

Ljubiteljem domačih živali PODARIM PSIČKO OVČARKO z Vodiške planine (6 mesecev). Šmitek, Kropa 77, ☎ 533-61-08

POSESTI

BRNIK zazidljivo parcelo 692 m2, elek. voda na parceli, 10 mio SIT, BRITOF zazidljivo parcelo ob robu naselja, 486 m2, cena po dogovoru. ČERNIVEC okolica prodamo zazidljivo, ravno, sončno parcelo ob zelenem pasu, cca 900 m2, CERKLJE prodamo lepo parcelo z lokacijsko dokumentacijo, ob zelenem pasu, 2000 m2, za gradnjo samostojne hiše 9x12 m, POD DOBRČO prodamo zaz. parcelo z lepim razgledom, 6300 SIT/m2, PARCELE KUPIMO več parcel za znane kupce. Plačilo takoj. ŠKOFJA LOKA okolica kupimo manjšo zazidljivo parcelo za mlado družino iz okolice Škofje Loke. DOM NEPREMIČNINE, 202-33-00, 041/333-222 170

KOBLA - na odlični lokaciji prodamo 24 000 m2 zemljišča, možnost nadomestne gradnje vikenda, tloris 41 m2, ugodno! PIA NEPREMIČNINE ☎ 236-85-90, 041/722-632 1259

Prodam zazidljivo PARCELO , 700 m2, cca 8 km iz Kranja. ☎ 031/582-581 1273

Lancovo pri Radovljici, 1057 m2, ravna sončna lega, gradbeno dovoljenje Alpdom, d.d. Radovljica, Tel. 04 537 45 00, 04 537 45 16

BLED center, prodamo gradbeno parcelo v izmeri 734 m2, el, voda kanalizacija na parceli. BLED RIBNO prodamo parcelo 1000m2. Cena 8.5 mil sit. V BEGUNJAH prodamo manjšo gradbeno parcelo v izmeri 476m2. BLEJSKA Dobrava prodamo zazidljivo parcelo v izmeri 2000m2. Cena po dogovoru. TRG BLED, Tel.:(04) 5 745 444

Na JESENICAH na sončni legi 300m IZ CENTRA ugodno prodamo 1000m2 veliko parcelo z veljavnim lok. dovol. , parcela ima izvir čiste vode, pridobivamo grad. dovol. NEPREMIČNINE; TRG BLED, Tel.:(04) 5 745 444.

MOSTE Žirovnica PRODAMO urejeno hišo, je takoj vseljiva. Cena ZELO UGODNA 26 MIL SIT. (115.000 EUR) V račun se vzame tudi manjše stanovanje, možno tudi delno kreditiranje. NEPREMIČNINE; TRG BLED, Tel.:(04) 5745 444.

V okolici Kranja prodamo obnovljeno gostilno z dolgoletno tradicijo 70 sedežev + 80 sedeže na terasi, poleg se proda tudi hiša (lahko posebej) v izmeri 400m2 Vse stoji na kompleksu zemljišč v izmeri 1500m2. TRG BLED, Tel.:(04) 5745 444.

V Škofji Loki prodamo v starem jedru dvostanovanjsko hišo in bife. TRG BLED, Tel.:(04) 5745 444.

KOPRIVNIK prodamo vikend hišo 120m2 in 1200m2 zemljišča. Takoj vseljivo, lepa mirna lokacija. TRG BLED, Tel.:(04) 5745 444.

Koprivnik, brunarica v izmeri 6 x 8,5 m, parcela 2000 m2, voda, elektrika Alpdom, d.d. Radovljica, Tel. 04 537 45 00, 04 537 45 16

KRANJSKA GORA: Prodamo dva apartmaja v hiši novogradnja, zgoraj - 65m2+12m2 terasa, spodnji - 64m2+200m2 atrija, možen nakup tudi v celoti,mirna in urejena okolica, lep razgled. ITD + NEPREMIČNINE Tel: 04/23-66-670, 041/755-296, 040/ 204-661

JESENICE: Prodamo samostojen vikend velikosti cca 30m2, brez vode in elektrike, možen priklop, parcela 400m2, delno v pobočju.Cena 1.000.000,00 SIT ITD + NEPREMIČNINE Tel: 04/23-66- 670, 041/755-296, 040/ 204-661

V okolici Nove vasi, Begunj, Zapuž, Lesc iščemo starejšo kmetijo (okoli 1000 m2 zemljišča) za nakup do 100.000 DEM. Alpdom, d.d. Radovljica, Tel. 04 537 45 00, 04 537 45 16

RAZNO PRODAM

DRVA, meterska ali razžagana, možnost dostave, ugodno prodam. ☎ 041/718-019

Prodam suha bukova DRVA. ☎ 041/625-874 896

TRAKTOR Vladimirec, T 25, l. 83, 167 ur in DESKE češnja 30 mm in 50 mm (1,5-2m3), prodam. ☎ 041/961-165 1191

Prodam vlečno KLJUKO in PRTLJAŽNIK za Opel Astro ter AKVARIJ 80 l z opremo, ugodno. ☎ 040/873-616 1197

Prodam HRUŠEVO ŽGANJE, AJDOVO MOKO, jedilni KROMPIR, Tajfun vitel, kletke za kokoši. ☎ 041/503-238 1203

Prodam PONTE, lege za gradnjo hiše, otroški avto 6 V. ☎ 031/666-461 1218

Prodam 5 m kostanjevih DRV. ☎ 041/214-500 1228

Prodam VOLAN za TV 30 KM in deske od senika. ☎ 5141-297 1229

Prodam suha BUKOVA DRVA, cena 6000 SIT za m3. ☎ 041/830-560 1233

Suhe BUKOVE PLOHE prodam. ☎ 031/528-904 1234

Prodam CISTERNO za kurilno olje, 1500 l. ☎ 041/368-997 1237

Prodam SUHA KOSTANJEVA DRVA. ☎ 031/888-841 ALI 5188-501 1293

STANOVANJA ODDAMO

KRANJ Center 2 ss meščansko, obnovljeno, delno opremljeno, 80 m2/I, 70.000 SIT/mes., vsi priklj., predplačilo, KRANJ okolica oddamo nedokončano hišo z delavnico za mirno dejavnost. STANOVANJA NAJEMEMO KRANJ z okolico opremljeno 1-2 ss za par brez otrok. KRANJ Huje oddamo nadstandardno meščansko stanovanje z vrtom in lastnim parkiriščem, cca 130 m2, 4ss+k, vsi priključki, 136.000 SIT/mes. DOM NEPREMIČNINE, 202-33-00, 041/333-222 166

ŠKOFJA LOKA- ODDAMO 3 ss v hiši in garažo. ☎ 5185-239 992

SOBO v Kranju opremljeno, ogrevano ODDAM samskemu moškemu. ☎ 232-50-59 1103

ODDAM 2 sobno STANOVANJE, opremljeno, CK, KBS. ☎ 040/281-798 1223

ODDAMO: Planina - garsonjero, Preddvor-enosobno, Vodovodni stolp-2ss. FRAST-nepremičninska hiša 04/25 15 490, 041/ 734 198 Kranj, Šorljevo naselje - 1G 29 m2 z vso opremo, Planina - 3 SS 70 m2 v 2.nad. z vso opremo, K3 KERN d.o.o., tel. 04 202 13 53, 202 25 66

STANOVANJA NAJAMEMO

Iščem STANOVANJE v pritličju z vrtom za dva majhna otroka, na območju Gorenjske. ☎ 041/207-658, 041/708-592 Boštjan

Radovljica, Bled, Lesce, najamemo več enosobnih in dvosobnih stanovanj Alpdom, d.d. Radovljica, Tel. 04 537 45 00, 04 537 45 16

Najamem enosobno ali dvosobno STANOVANJE na lokaciji Radovljica, Lesce, Bled. ☎ 031/636-849 1206

NAJAMEM 1 sobno stanovanje ali garsonjero, med Kranjem in Mengešom. Pogoj: kopalnica in stranišče ekskluzivno. ☎ 031/244-802 1269

STAN. OPREMA

Ugodno prodam dve PRENOSNI POSTELJI Hauck. ☎ 031/506-083 po 13. uri 1184

ŠPORT

Prodam lahek PLASTIČNI ČOLN z dvojno steno in elektromotorjem 12 voltov tip Minkota 35. Zraven podarim še prikolico za prevoz čolna. ☎ 041/677-544 1231

SNOWBOARD HOOGER BUGER 150 cm z vezmi, prodam. ☎ 031/350-321 1235

DRSALKE PRODAM! ☎ 204-91-91 1290

Prodam SNOWBOARD Elan 157 cm, TEKAŠKE SMUČI 200 cm in Integra 3.0 176 cm, vse novo. ☎ 041/580-683 1301

STORITVE

SENČILA ASTERIKS, Senično 7, Križe, ☎ 5955-170, 041/733-709 - ŽALUZIJE, ROLETE, LAMELNE ZAVESE, PLISE ZAVESE, KOMARNIKI, ROLOJI, PVC KARNISE, TENDE! Sestavni in nadomestni deli za rolete in žaluzije, izdelovanje, svetovanje, montaža in servis. Dobava in montaža v najkrajšem času! 5% POPUST! 144

NOVO! NOVO! NOVO!
K.L.I.C. 080 1988
NUJNO POTREBUJETE SERVISERJA, IŠČETE OBRTNIKA, RABITE PREVOZ ALI KATERO DRUGO STORITEV?! DEŽURNI CENTER K.L.I.C. JE REŠITEV!
Infopanj, d.o.o., Slovenska 54, Ljubljana

SERVIS PEN - PRIDEMO TAKOJ! Popravila pralnih, pomivalnih, sušilnih strojev, štedilnikov, bojlerjev. ☎ 2042-037, 041/691-221, Rogelj Matjaž s.p., Krašnova ul. 13, Kranj 752

PROTIVLOMNE kovinske MREŽE za okna, STOPNICE-notranje, zunanje, pohodne REŠETKE in NADSTREŠKI za vhodna vrata. GLED,d.o.o., Jesenice, ul. Janeza Šmida 15, ☎ 580-60-26 1187

ZIDARSTVO in FASADERSTVO, Glavni trg 14, Kranj izvaja vsa gradbena dela, notranje omete, vse vrste fasade, adaptacije z materialom ali brez. ☎ 2027-031, 041/760-614

BELJENJE in KITANJE STANOVANJ - hitro in kvalitetno! ☎ 031/508-168, Roman Nahtigal, Šorljieva 19, Kranj 1289

STROJNI OMETI - notranjih sten in stropov - hitro in po ugodni ceni. ☎ 041/642-097, 01/832-71-90, Urmar, d.o.o., Zakal 15, Stahovica 19447

PROTIVLOMNE kovinske MREŽE za okna, STOPNICE notranje, zunanje, pohodne REŠETKE in NADSTREŠKI za vhodna vrata. GELD,d.o.o., Jesenice, ul. J. Šmida 15, ☎ 580-60-26 19626

STANOVANJA PRODAMO

KRANJ Planina I novejše, sončno 1 ss, 37,10/II., vsi priklj., balkon, 10,3 mio SIT, TRŽIČ, Bistrica 1 ss, 48 m2/I., balkon, klasično ogrevanje, 9,6 mio SIT, KRANJ Center 2 ss obnovljeno, 50,40 m2/PR, klasično ogrevanje, 9,6 mio SIT, GOLNIK 2 ss, 54 m2/II, vsi priklj., balkon, 11,6 mio SIT, KRANJ Center 2 ss, 55 m2/PR, vsi priklj., ni balkona, opremljeno, 13,6 mio SIT, KRANJ Planina I, novejše, svetlo 2ss, 66 m2/III., vsi priklj., balkon, 15,1 mio SIT, KRANJ Planina I, 2 ss, 59,20 m2/VII., vsi priklj. balkon, 14,2 mio SIT. DOM NEPREMIČNINE, 202-33-00, 041/333-222 164

STRAŽIŠČE - poslovno-stan. hišo vel. 13 x 11 m z delavnico 21 x 7 m na parceli 1540 m2 za ceno 67,2 mio SIT, K3 KERN d.o.o., tel. 04 202 13 53, 202 25 66

KOKRICA - pritlična hiša z mansardo stara 15 let, na sončni lokaciji z razgledom, vel. 12 x 9 m na parceli 951 m2, cena = 61,8 mio SIT, K3 KERN d.o.o., tel. 04 202 13 53, 202 25 66

BLED - večja stan.hiša cca. 120 m2 v etaži, 3 etaže, možnost tudi dvostanovanjske hiše, parcela 1200 m2, cena = 28,7 mio SIT, K3 KERN d.o.o., tel. 04 202 13 53, 202 25 66

KRANJ, Primskovo - gradimo hišo dvojček, vsak velik 12,5 x 9,6 m na skupni parceli 700 m2, zgrajena do IV.gr. faza ima ceno enega 42,0 mio SIT, po dogovoru hiši dokončamo ali zgradimo le do III. gradbene faze, v račun vzamemo drugo nepremičnino, K3 KERN d.o.o., tel. 04 202 13 53, 202 25 66

BAŠELJ pri Preddvoru - nedokončana stan. hiša vel. 12 x 9 m in terasa 3,5 x 8 m, pritlična z mansardo, parcela = 780 m2, cena = 29,2 mio SIT, K3 KERN d.o.o., tel. 04 13 53, 202 25 66

CERKLJE - vrstna končna hiša vel. 12 x 8,4 m na prijetni lokaciji z odprtim pogledom, stara 9 let, parcela 420 m2, cena = 40,5 mio SIT, K3 KERN d.o.o., tel. 04 202 13 53, 202 25 66

MAVČIČE - starejša stan. hiša, CK na olje, obnovljeno pritličje, klet, pritličje in mansarda, na parceli 550 m2, cena = 20,2 mio SIT, K3 KERN d.o.o., tel. 04 202 13 53, 202 25 66

RADOVLJICA - poslovno-stanovanjsko hišo ob glavni cesti, klet, pritličje in mansarda, parcela 650 m2, primerno za neživiljsko dejavnost, cena = 33,5 mio SIT, K3 KERN d.o.o., tel. 04 202 13 53, 202 25 66

DRULOVKA - vrstna vmesna hiša z atrijem (3 etaže), stara 10 let, v celoti izdelana, cena = 32,9 mio SIT, K3 KERN d.o.o., tel. 04 202 13 53, 202 25 66,

Lesce - novogradnja Ob Vodnikovi ulici, 21 stanovanj z lastnimi vhodi v velikosti od 47,00 do 100,00 m2, garaže, nadstrešnice in parkirna mesta, vseljivo oktobra 2002 Kamna Gorica, 76 m2, trosobno, mansardno, etažno centralno ogrevanje Alpdom, d.d. Radovljica, Tel. 04 537 45 00, 04 537 45 16

Zlato polje: prodamo 2ss, 54m2, CK, 12,4 mio FRAST-nepremičninska hiša 25 15 490, 041/ 734 198

Vodovodni stolp: prodamo takoj vseljivo 2ss, 54 m2, pritličje. FRAST-nepremičninska hiša 25 15 490, 041/ 734 198

Kranj- Kidričeva: prodamo 2ss, 61m2, 14,6 mio FRAST-nepremičninska hiša 25 15 490, 041/ 734 198

LESCE: prodamo opremljeno kvalitetno 2ss, 59m2, 14mio FRAST-nepremičninska hiša 25 15 490, 041/ 734 198

PLANINA 3-obrobje: prodamo 3ss, 82m2, 18,6 mio. FRAST- nepremičninska hiša 25 15 490, 041/ 734 198

Planina 1: prodamo 2+2ss, 1.nad, 18,6 mio FRAST d.o.o. 25 15 491 041/ 734 198

Zlato polje: Kidričeva: prodamo prostorno 2ss, 70m2, 2. nad, FRAST-nepremičninska hiša 25 15 490, 041/ 734 198

Kranj - v stolpnici prodamo kvalitetno 3ss, 78 m2. FRAST-nepremičninska hiša 25 15 490, 041/ 626581

KRANJ, Vodovodni stolp - obnovljeno 2 SS 52 m2 v pritličju, cena = 12,8 mio SIT, 2 SS 54 m2 v 2.nad., CK na elektriko, cena = 13,0 mio SIT, K3 KERN d.o.o., tel. 04 202 13 53, 202 25 66

KRANJ, Šorljievo naselje - 3 SS 74 m2 v 5.nad., južna lega, cena = 17,2 mio SIT, K3 KERN d.o.o., tel. 04 202 13 53, 202 25 66

KRANJ, Zlato polje - 2 SS 54 m2 v 4.nad., CK na plin, cena = 12,6 mio SIT, 2 SS + 2 K 70 m2 v 3.nad., prenovljeno, cena = 15,2 mio SIT, K3 KERN d.o.o., tel. 04 202 13 53, 202 25 66,

KRANJ, Planina I - zelo lepo 2 SS 59 m2 v 3.nad., južna lega, cena = 13,8 mio SIT, K3 KERN d.o.o., tel. 04 202 13 53, 202 25 66

KRANJ, Planina I - 2 SS + 2 K 91 m2 v 6.nad., 2 balkona, talno gretje, 2 SS + K 66 m2 v 3.nad., nizek blok, cena = 14,7 mio SIT, K3 KERN d.o.o., tel. 04 202 13 53, 202 25 66

KRANJ, Planina III - 2 SS 62 m2 v 7. nad., možnost predelave v 2,5 SS, cena = 14,6 mio SIT, K3 KERN d.o.o., tel. 04 202 13 53, 202 25 66

KRANJ, Planina I - 1 SS 44 m2 v 7.nad., vsi priključki, cena = 10,7 mio SIT, 4 SS 77 m2 v 3.nad., mansardno, 13 let staro, cena = 13,9 mio SIT, K3 KERN d.o.o., tel. 04 202 13 53, 202 25 66

KRANJ, Planina II - 1 SS 40,9 m2 v pritličju z atrijem, cena = 11,2 mio SIT, 3 SS 88,70 m2 v 6.nad., cena = 18,5 mio SIT, K3 KERN d.o.o., tel. 04 202 13 53, 202 25 66

BOHINJ STARA FUŽINA, prodamo enosobno stanovanje v izmeri 35m2. Stanovanje ima pogled na Triglav. TRG BLED, Tel.:(04) 5745 444

Jesenice Plavž prodamo renovirano 3 sobno stanovanje v izmeri 78m. Nižji blok 3 nadstropje. TRG BLED, Tel.:(04) 5745 444.

KRANJ - mestno jedro: Prodamo renovirano 2SS, 45m2,visoko pritličje, CK na elektriko, vsi priključki, takoj vseljivo. ITD + NEPREMIČNINE Tel: 04/236-66-70, 040/204-661

KRANJ - center: V več stanovanjski hiši prodamo popolnoma renovirano 3SS, visoko pritličje 98m2,vsi priključki, možnost nakupa tudi garaže. ITD + NEPREMIČNINE Tel: 04/236-66-70, 040/204-661

Kranj - Planina I: Prodamo zelo lepo, popolnoma obnovljeno (okna,vrata,kopalnica WC) 3SS, 74m2, IX.nad., vsi priključki, sončno, čudovit razgled. ITD + NEPREMIČNINE Tel: 04/236-66-70, 040/204-661

KRANJ - Planina I: Prodamo zelo lepo 2SS+2kabineta, lepo vzdrževano, 2 balkona, vsi priključki, I.nad. 80m2, vredno ogleda. ITD + NEPREMIČNINE Tel: 04/236-66-70, 040/204-661

KRANJ - Mlaka: Prodamo dva stanovanja - novogradnja - 1S+ kabinet 56m2 in 2SS mansarda v duplexu 85m2, vsi priključki, lastno parkirišče, takoj vseljivo. ITD + NEPREMIČNINE Tel: 04/236- 66-70, 041/755-296, 040/204-661

KRANJ - Valjavčeva: 2SS, visoko pritličje,51m2, delno renovirano, takoj vseljivo. ITD + NEPREMIČNINE Tel: 04/236-66-70, 040/204-661

ŠK. LOKA - Frankovo nas.: Prodamo 2SS, IV.nad,63m2, dva balkona, vsi priključki, ŠK. LOKA - Podlubnik: Prodamo zelo lepo 2SS, 63m2, XI. nad. vsi priključki, ITD + NEPREMIČNINE Tel: 04/236-66-70, 040/204-661

TRŽIČ - Deteljica: Prodamo nadstandardno 3SS, pritličje 74m2, vsi priključki

TRŽIČ - mestno jedro: Prodam novejšo garsonjero, 31m2, I.nad.vsi priključki, z novim pohištvom po meri, takoj vseljiva. ITD + NEPREMIČNINE Tel: 04/236-66-70,041/755-296, 040/204-661

BLED - Kajuhova: 2SS, visoko pritličje, 57m2, velik balkon, popolnoma renovirano ITD + NEPREMIČNINE Tel: 04/236-66-70, 031/800-004

JESENICE - Plavž: V nizkem bloku prodamo čudovito 3SS,vsi priključki. ITD + NEPREMIČNINE Tel: 04/236-66-70, 031/800-004

KRANJ Vodovodni stolp 2 ss, 54,70 m2/PR, popolnoma obnovljeno, CK lastna (olje), opremljena kuhinja, 14,8 mio SIT, TRŽIČ Center 2SS+K, 56,85 m2/I., balkon, vsi priklj., JV-SZ, 8,5 mio SIT, Kranj Planina I 2 ss+2 k, 88,70 m2/I, 2 balkona, 18,2 mio SIT, KRANJ Planina I, lepo, sončno, 3 ss, 81,60 m2/I., nizek blok, cena ugodna, TRŽIČ Bistrica 3 ss, 78,83 m2/I., vsi priključki, takoj vseljivo, 13,2 mio SIT, KRANJ Planina III, 2 ss+k, 76 m2/III, zast. balkon, 17 mio SIT, KRANJ Stražišče 3 ss v hiši z lastnim vhodom, parkiriščem in vrtom, 110 m2 stan. površine, 174 m2 vrta, 3 balkoni, cena 22,8 mio SIT. DOM NEPREMIČNINE, 202-33-00, 041/333-222 165

STANOVANJA PRODAMO KRANJ Planina I garsonjero, 27,50 m2/III., vsi priklj., balkon, 9,3 mio SIT, KRANJ Planina I 1 ss, 42,5 m2/V, vsi priklj., Z, 11 mio SIT, selitev po dogovoru, KRANJ Vodovodni stolp obnovljeno, na robu naselja, 3 ss, 75,90 m2/II., V-J, nova kuhinja, nova kopalnica, 17,6 mio SIT, prevzem možen takoj. DOM NEPREMIČNINE, 202-33-00, 041/333-222 908

Prodam 3 ss v pritličju na Ravnah v Tržiču. ☎ 040/629-320 951

V Kranju prodamo starejše 2 ss (50 m2) v celoti adaptirane, centralno gretje, vsi priključki. Inf. po 16 uri na ☎ 20-24-883, 031/783-328 1150

JESENICE PLAVŽ 1 ss 37 m2, nizek blok, balkon, CK, KTV, prodamo za 6,550 mio SIT, JESENICE Kejžarjeva, 2 ss, 59 m2, balkon, vsi priključki, prodamo za 8,500 mio SIT, LESCE Alpski bloki, 2 ss, 57 m2, vsi priključki, balkon, prodamo za 14,700 mio SIT, JESENICE za Gimnazijo, dvoinpol sobno, 68m2, balkon, CK, KTV, TEL, prodamo za 9,400 mio SIT, JESENICE Plavž 3 ss 77 m2, nizek blok, sončno, tel, KTV, prodamo za 8,800 mio IST. POSING, Jesenice, 5863-150 1213

KRANJ Drulovka 3 ss, 86,20 m2, mansardno, 2. nadstr., etažna CK, tel., KATV. ☎ 041/677-358 1217

KRANJ Zlato polje prodamo 2 ss 70 m2, I. nadstr., dva balkona lastna CK na olje. Loke nepremičnine, 50-60-300 1249

ŠKOFJA LOKA-Frankovo nas. prodamo 2 ss 62 m2, 4. nadstr., 2 balkona, vsi priključki. Loka nepremičnine, 50-60-300 1250

Ugodna ponudba! Planina več enosobnih stanovanj, prazna, vredno ogleda, prodamo. ☎ 23 15 600, 040/200-662 PIANOVA NEPREMIČNINE 1254

ZLATO POLJE 2 ss (55 m2), 4/4, CK, cena 12,3 mio SIT, prodamo. ☎ 23 15 600, 040/200 662 PIANOVA NEPREMIČNINE

KRANJ dvosobno STANOVANE, obnovljeno, CK, vredno ogleda, cena 10,2 mio SIT, prodamo. ☎ 23 15 600, 040/200-662 PIANOVA NEPREMIČNINE 1256

DRULOVKA dvosobno STANOVANJE (62 M2)+spalnica v mansardi, CK, balkon, prazno, cena 13,3 mio SIT, ugodno prodam. ☎ 23 15 600, 040/200-662 PIANOVA NEPREMIČNINE 1257

KRANJ - prodamo večje 3 ss, staro 12 let, vsi priključki, zelo ugodno - 15.4 mio SIT. PIA NEPREMIČNINE ☎ 236-85-90, 041/722-632 1261

STANOVANJA KUPIMO

Kranj KUPIMO GARSONJERO za znano stranko. FRAST-nepremičninska hiša 04/25 15 490, 041/ 734 198

DRULOVKA, ŠENČUR: KUPIMO 1SS ali 2SS za znano stranko. FRAST-nepremičninska hiša 04/25 15 490, 041/ 734 198

KUPIMO stanovanja na Bledu, Lescah in Radovljici, eno, dvo in trisobno stanovanje. Na Jesenicah kupimo garsonjero in enosobno stanovanje ter trisobno stanovanje na Plavžu. TRG BLED-NEPREMIČNINE tel.04 5745 444

VOZILA DELI

CITROEN Bine, rabljeni in novi rezervni deli. Odkup avtomobilov. ☎ 50-50-500 281

GUME zimske Michelin 155/80/13 nerabljene 4 kosi in 135/80/13 2 kosa, malo rabljene, ugodno. ☎ 5961-038 787

PLATIŠČA jeklena 13, 14 in 15 col za različne avte, cena po dogovoru. ☎ 5961-038 788

Prodam PAR VARNOSTNIH PRAGOV za LADO NIVO. ☎ 51-22-654 1190

R 5, letnik 92, prodam po delih. ☎ 041/607-454 1195

Ugodno prodam 2 avtoplašča, zimska (dim. 145-13) za 4000 SIT. ☎ 2026-716

Poceni prodam HLADILNIK za JUGO 55. ☎ 041/540-985 1294

Prodam SNEŽNE VERIGE za TRAKTOR 11.2-10.28. ☎ 031/561-707 1299

VOZILO KUPIM

ODKUP POŠKODOVANIH VOZIL, TAKOJŠNJE PLAČILO, ODKUP IN PREPIS. ☎ 041/643-054, CORK,d.o.o., Krnica 42, Zg. Gorje 232

NAJUGODNEJŠI ODKUP IN PREVOZ POŠKODOVANIH VOZIL. AVTO JAKŠA, Orehovlje 15A, Kranj, 2041-168, 041/730-939 777

Kupim karambolirano VOZILO od l. 90 dalje. ☎ 041/743-866 882

Kupim SEAT IBIZA 1.6, letnik 1998. ☎ 031/636-849 1205

VOZILA

ODKUP rabljenih vozil od l. 1990, plačilo v gotovini, uredimo prenos lastništva. ADRIA AVTO,d.o.o, Partizanska c. 1, Škofja Loka (bivša vojašnica). ☎ 5134-148, 041/632-577 143

Prodam R4 GTL, l.91. ☎ 040/713-586

Agent Kranj
agencija za promet z nepremičninami

NOVOGRADNJA - MLAKA PRI KRANJU! - BREZ PROVIZIJE!

Na obrobju Kranja, na izredno lepi in mirni lokaciji, smo dokončali nov večstanovanjski objekt. Na razpolago je še stanovanje v pritličju, primerno tudi za invalide v izmeri 66,40 m2 in v mansardi večje stanovanje v dveh etažah 98,50 m2. Za več informacij pokličite na št. 040/643-493

telefon: 04/2365 360, 2365 361

KRANJ - CENTER v popolnoma obnovljeni staromeščanski hiši prodamo: v pritličju, poslovni prostor, 64,25 m2; v mansardi; garsonjero, 30,20 m2 in enosobno stanovanje 55,60 m2;

ENOSOBNA STANOVANJA

PREDDVOR, prodamo enosobno stanovanje 39 m2, 1. nadstropje nizkega bloka, vsi priključki, vseljivost in cena po dogovoru.

KRANJ - SAVSKA CESTA, prodamo adaptirano enosobno stanovanje 52 m2, visoko pritličje, cena 9,7 mio SIT.

KRANJ - PLANINA I, prodamo enosobno stanovanje 44,70 m2, 9. nadstropje, vsi priključki, cena 11,4 mio SIT.

DVOSOBNA STANOVANJA

KRANJ - PLANINA I, prodamo popolnoma opremljeno dvosobno stanovanje 60,10 m2, pritličje, zastekljen balkon, vsi priključki, vseljivo takoj, cena 13,4 mio SIT.

KRANJ - SAVSKA CESTA, dvosobno stanovanje 61,60 m2, 4. nadstropje, cena 13,4 mio SIT.

KRANJ - ZLATO POLJE, prodamo dvosobno stanovanje 54 m2, 4. nadstropje, opremljena kuhinja, zastekljen balkon, vsi priključki, cena 12,4 mio SIT.

TRISOBNA STANOVANJA

ŠKOFJA LOKA - PODLUBNIK, prodamo trisobno stanovanje 76,20 m2, 11. nadstropje, balkon, cena 16,6 mio SIT

PLANINA I, prodamo trisobno stanovanje 83,8 m2, 3.nadstropje, dva balkona, opremljena kuhinja, vsi priključki, cena 17 mio SIT.

KRANJ - PLANINA I, prodamo štirisobno stanovanje 95 m2, 1. nadstropje nizkega bloka, vsi priključki, cena 18,8 mio SIT.

KRANJ - PLANINA I, prodamo mansardno trisobno stanovanje z dvema kabinetoma 77,60 m2, 3.nadstropje, opremljena kuhinja, cena 15,4 mio SIT.

HIŠE

ŽELEZNIKI - RACOVNIK, prodamo adaptirano samostojno, lahko dvostanovanjsko hišo, cca 160 m2 stanovanjske površine, 217 m2 zemljišča, bivalno pritličje, prva etaža in mansarda, cena 21,7 mio SIT.

TRŽIČ - SEBENJE, prodamo enodružinsko stanovanjsko hišo, 495 m2 zemljišča, stara 10 let, podkletena, bivalno pritličje in prva etaža, vsi priključki, cena 34,3 mio SIT.

SPODNJE DUPLJE, prodamo obnovljeno enodružinsko dtanovanjsko hišo, cca 150 m2 stanovanjske površine, bivalno pritličje in prva etaža, mansrda neizdelana, cena 16 mio SIT.

KUPIMO

NA RELACIJI CERKLJE - KRANJ - ŠKOFJA LOKA, kupimo stanovanjsko hišodo 25 mio SIT za znanega interesenta.

NA RELACIJI ŠKOFJA LOKA - KRANJ - RADOVLJICA, kupimo zazidljivo parcelo, od 500 do 1000 m2.

KRANJ - ZLATO POLJE, ŠORLJEVO NASELJE, kupimo dvosobno stanovanje, lahko starejše potrebno adaptacije, obvezno s CK, za znanega interesenta.

KRANJ - ZLATO POLJE, ŠORLJEVO NASELJE, kupimo enosobno ali enosobno stanovanje s kabinetom, po možnosti z balkonom, za znanega interesenta.

KRANJ, kupimo garsonjero lahko tudi brez balkona, obvezno CK, za znane interesente.

AG GANTAR
Bratov Praprotnik 10, NAKLO
Tel./fax: 04/25-71-035
PRODAJA IN MONTAŽA IZPUŠNIH SISTEMOV TER AVTOMOBILSKIH BLAŽILCEV
MONROE

AKCIJA GORENJSKEGA GLASA

GLASBENIKI MESECA januarja 2002

Še enkrat Country Holics

Še zadnjikrat v tem mesecu predstavljamo v današnji številki Gorenjskega glasa glasbeno skupino Countri Holics, ki prihaja z Bleda. Želimo si, da bi ta zdaj že kar poznana skupina, ki igra moderno zvrst country glasbe bila čimprej spet z nami in da bi jo seveda čimprej spoznali tudi tisti, ki imajo radi to glasbo, z njenimi izvajalci pa se še niso srečali. Njihov prvi nastop, ko smo bili skupaj na prireditvah z Gorenjskim glasom, je bil vroča točka za vse. Tako za nas, ki smo jih povabili na prireditev, kot za poslušalce v dvorani in seveda tudi zanje. Pa se je potem zelo hitro izkazalo, da je bil njihov prvi nastop na naši prvi prireditvi skupaj z njimi zadetek v polno. Tudi na naslednjih, ko smo se srečevali skupaj pred novim letom, so navduševali. In prepričan sem, da bomo tudi v prihodnje. Sicer pa Country Holics igrajo povsod, kamor jih povabijo. Če jih boste povabili tudi vi, bodo seveda radi nastopili pri vas. Predvsem radi igrajo skladbe izvajalcev, kot so Tim McGraw, Shania Twain, Faith Hill, Garth Brooks, Lee Ann Rimmes in drugih. Poleg preigravanja hitov ameriških popularnih izvajalcev pa pišejo tudi lastne skladbe. Avtor večine skladb je Damjan Pančur, ki hkrati poskrbi še tudi za aranžmaje. V pripravah na izid zgoščenke, ki bo predvidoma izšla aprila letos, pripravljajo pa jo v svojem studiu na Bledu, sodelujejo z besedili tudi ostali člani ansambla in še posebej uspešno tudi mlada avtorica Nataša Vester iz Zasipa pri Bledu. V Sloveniji danes ni prav veliko country ansamblov. Zato pa so Contry Holics dobrodošel gost povsod, kjer ljubitelji dobre glasbe želijo poslušati to zvrst.

GLASBENIKI MESECA - JANUARJA 2002

Ime in priimek.....

Naslov.....

Pošta.....

Kdo je idejni vodja skupine Country Holics?

.....

.....

Kupon, nalepljen na dopisnico, pošljite na GORENJSKI GLAS, p.p. 124, 4001 Kranj.

Nadaljevali bodo z začetim

Zbilje - Pred dobrim letom je bilo v Zbiljah ustanovljeno Kulturno umetniško društvo, v katerem so se zbrali predvsem mladi. Začeli so s klubskimi večeri, potem pa so med letom pripravili tri še posebej odmevne dogodke. Prvi je bil aprila lani, ko so v očiščevalni akciji pripravili smetiščno skulpturo z naslovom Zemlja v smeteh. Drug zanimiv dogodek je bilo Kresovanje 23. julija, septembra pa so se vključili v priprave in aktivnosti pri odprtju Uretovega kozolca v Zbiljah. Na občnem zboru minuli petek so lanske aktivnosti še posebej poudarili in pohvalno ocenili vsi člani in med njimi tudi predstavniki krajevne skupnosti in Turističnega društva Zbilje. Dogovorili so se, da bodo nadaljevali s klubskimi večeri, predstavitvami krajanov, z manjšimi delavnicami, začeli bodo s šolo slikarstva, fotografij in videoprojekcij, lotili pa se bodo tudi izdelovanja splava.

Društvo, ki mu predseduje Andreja Markovič, je ob občnem zboru pripravilo tudi dve zanimivi razstavi. Posebej so obeležili lanska tri dogajanja (Dan Zemlje, Kresovanje in Odprtje Uretovega kozolca), drugo razstavo pa je pripravil (prvo samostojno) komunikolog in ekonomist Janez Kne iz Moš. Posebnost njegove prodajne fotografske razstave je, da jo je pripravil s 40 let staro fotografsko kamero.

• **Andrej Žalar**

S fotografsko razstavo so obeležili tri lanske dogodke.

Radio Triglav®
Prvi glas Gorenjske® Prvi glasek Gorenjske®
Radio Triglav Jesenice, d.o.o., Trg Toneta Čufarja 4, 4270 Jesenice
STEREO, RDS na frekvencah: 96,0 GORENJSKA
89,8 - Jesenice, 101,5 - Kranjska Gora, 101,1 - Bohinj

Pod Mengeško marelo

Mengeš - Mengeški godbeniki bodo tudi letos pripravili tradicionalno in priljubljeno prireditev Pod Mengeško marelo. Že 18. prireditev po vrsti bo letos v soboto, 16. februarja, ob 16. in ob 20. uri. Vstopnice bodo v prodaji v Kulturnem domu v Mengšu in pri godbenikih, naročite pa jih seveda lahko tudi v Gorenjskem glasu po telefonu na številko 04/201-41-47. V Gorenjskem glasu, ki bo tudi tokrat medijski sponzor priljubljene prireditve v Mengšu, bodo v prihodnjih številkah objavljana tudi nagradna vprašanja, za nagrado pa bomo potem izžrebali dve brezplačni vstopnici za prireditev Pod Mengeško marelo. • **A. Ž.**

Deželna televizija Loka

Škofja Loka - Na 51. kanalu z oddajnika Lubnik nad Škofjo Loko se obeta poslej prenovljen in predvsem drugačen televizijski program. Dosedanja Loka TV bo najprej dobila novo ime in sicer bo od 2. februarja na ekranih z imenom DTV - Deželna televizija Loka z vsakodnevno regijsko zasnovano programsko shemo od 18. do 22. ure in ponovitvenim terminom naslednji dan od 8. do 12. ure. Prenovitelji programa, tako imenovanega reinženiringa obstoječega stanja ob novi kadrovski zasedbi obetajo novosti, ki jih bodo predstavili ta teden. Prva prireditvena oddaja pod naslovom Dežela prebujaš se pa bo v soboto, 2. februarja, od 18. do 22. ure. Potekala bo v živo iz studia v Hotelu Transturist v Škofji Loki. Oddaje v živo iz studia 2 v hotelu Transturist pa napovedujejo v prihodnje vsak petek zvečer. • **A. Ž.**

NAGRADNI IGRI

Založba Helidon

Nagradno vprašanje:

Kako se imenuje najnovejša Bitenčeva pravljica? Odgovore na dopisnicah (s pripisom "Helidon") pošljite na Gorenjski glas, Zoisova 1, 4000 Kranj.

Nagrajenki: HELENA JUVAN, Hafnerjevo 99, Škofja Loka; TAJDA PODBLEŠEK, Parmova 9, Domžale

Založba Dallas Records DALLAS MUSIC SHOP

Nagradno vprašanje:

Kje na Gorenjskem je decembra nastopil Bajaga

Odgovore na odpisnicah (s pripisom "Dallas records") pošljite na Gorenjski glas, Zoisova 1, 4000 Kranj.

Nagrajenca: MARKO KOŽUH, Voklo 12a, Šenčur in MATIC ZALETEL, Nasovče 16, Komenda

R 4 GTL, l.91, bež barve, reg. do 9/02, 120 000 km, prodam. ☎ 041/789-883

Prodam MERCEDES 240 D, l. 83, bele barve, dobro ohranjen. ☎ 040/319-216

R CLIO 1.2, l. 97, 1. lastnica, 46000 km, lepo ohranjeno, servisna knjiga, radio, elek. pomik stekel, prodam. ☎ 040/219-213 ali 515-50-40 po 17. uri 1207

Prodam MITSHUBISHI LANCER 1500 EXE, l. 87, v voznem stanju, cena 80.000 sit. ☎ 5874-170 ALI 041/821-473 1208

Prodam WARTBURG 1.3 karavan, l.90, registriran, 100.000 km. ☎ 041/232-775

Prodam FIAT TIPO 1.6, bordo rdeč, l. 95, reg. do junija, 450.000 SIT. ☎ 031/385-164 1216

Prodam VW PASSAT SANTANA, l. 82. Zg. Brnik 26A 1221

Prodam OPEL KADETT, l. 84, rjave barve, lepo ohranjen, cena po dogovoru. ☎ 041/366-992 1222

Prodam UNO 1.3 D, l.86, reg. do 7/02. ☎ 041/992-661 1264

Prodam GOLF I. 81, reg. do 3/02, cena po dogovoru. ☎ 2325-922 1268

Prodam FIAT PANDA 4x4, letnik 1995, bele barve. ☎ 041/541-701, 231-27-63

Ugodno prodam PEUGEOT 405 GR, letnik 1993. ☎ 031/694-225 1277

FIAT UNO 1.0, l. 93, karamboliran, prodam, celega ali po delih. ☎ 041/503-776

FIAT TIPO 1.6 SX, l. 93, reg. 8/02, DCZ, ES, SV, prva barva, ugodno. ☎ 041/787-050 1302

SEAT CORDOBA 1.4, GLX, l. 94, rdeča, ES, CZ, ohranjen. ☎ 041/928-886 1303

HONDA SHUTTLE 2.2 IES,LET 97, 7 SEDEŽEV, KLIMA, ABS, 2X AIR BAG, S. STREHA, 1. LASTNIK, AR, OHRANJENA, 2.590.000 SIT, AVTO LESCE D.O.O., TEL.: 04-5319-118

OCTAVIA 1.6, LET 98/99, MET ZELENA, 1. LASTNIK, 60.000 KM, SERVISNA, EL OPREMA, MEGL, AIR BAG, 1.770.000 AVTO LESCE D.O.O., TEL.:04-5319-118

JEEP CHEROKEE 2.5 TD, LET 96, 1. LASTNIK, MODER, REG 9/02, AIR BAG, EL OPREMA, 2.290.000 SIT, AVTO LESCE D.O.O., TEL.: 04-5319-118

SCENIC 1.6, LET 98, RDEČ, REG 5/02, 2X AIR BAG, EL OPREMA, AR, A TERMIČNO STEKLO, 1.690.000 SIT, AVTO LESCE D.O.O., TEL.: 04-5319-118

GOLF 1.9 TDI, LET 98, MET SREBRN, AVT KLIMA, 5V, ALU, EL OPREMA, OHRANJEN, 2.690.000 SIT, AVTO LESCE D.O.O., TEL.: 04-5319-118

A4 1.8 AVANT, LET 2000 MODEL 2001, 23.000 KM, PERLA MODRE BARVE, AVT KLIMA, 4X AIR BAG, ALU, MEGL. EL OPREMA, ROLO, SANI, ALARM, KOTNOV, 4.250.000 SIT, AVTO LESCE D.O.O., TEL.: 04-5319-118

LAGUNA 2.0 16 V BREAK, LET 98, NOV MODEL, MET MODRA, 4X AIR BAG, AVT KLIMA, ABS, ALU, MEGL, A TERMIČNO STEKLO, AR, EL OPREMA, 2.590.000 SIT, AVTO LESCE D.O.O., TEL.: 04-5319-118

LANCIA Y 1.2, LET 2000, 19.000 KM, MET ZLATA, 1. LASTNICA, AIR BAG, SERVO, EL OPREMA, OHRANJENA, 1.490.000 SIT, AVTO LESCE D.O.O., TEL.: 04-5319-118

MEGANE 1.6 COUPE, 28.000 KM, ČRN, REG 9/02, 1. LASTNICA, SERVISA, 2 X AIR BAG, 1.780.000 SIT, AVTO LESCE D.O.O., TEL.: 04-5319-118

ODKUP VOZIL, MENJAVA, POSREDNIŠKA PRODAJA, PREPISI VOZIL, BREZPLAČNE CENITVE VSAK DAN OD 8- 18. AVTO LESCE D.O.O., TEL.: 04-5319-118

GALAXY 2.0, LET 98, MET ZELEN, 7 SEDEŽEV, KLIMA, OHRANJEN, 2.690.000 SIT, AVTO LESCE D.O.O., TEL.: 04-5319-118

OGLEJTE SI VOZILA NA STRANI WWW.AVTO-LESCE.SI

CORDOBA 1.4 VARIO, LET 98, MET ZELENA, 1. LASTNIK, 2X AIR BAG, SERVO, 1.280.000 SIT, AVTO LESCE D.O.O., TEL.: 04- 5319-188

LANTRA 1.6 KARAVAN, LET 98, BELA, 64.000 KM, 2X AIR BAG, EL OPREMA, SERVISNA, 1.450.000 SIT AVTO LESCE D.O.O., TEL.: 04-5319-118

VOYAGER 2.5 SE, LET 95, MET RDEČ, KLIMA, ABS, 2X AIR BAG, 7 SEDEŽEV, 1.1190.000 SIT, AVTO LESCE D.O.O., TEL.: 04- 5319-118

XANTIA 1.9 TD KARAVAN, LET 99, BELA, AVT. KLIMA, ABS, 2X AIR BAG, EL OPREMA, OHRANJENA, 2.390.000 SIT, AVTO LESCE D.O.O., TEL.: 04-5319-118

PASSAT 1.9 TDI KARAVAN, LET 99, REG 9/02, AVT KLIMA, 4X AIR BAG, EL OPREMA, 2.880.000 SIT, AVTO LESCE D.O.O., TEL: 04-5319-118

ZAPOSLIM

Zaposlitev za nedoločen čas in najboljše delavne pogoje nudimo na področju dobro organizirane terenske prodaje. ☎ 031/634-584, 041/793-367, Sinkopa d.o.o., Žirovnica 87, Žirovnica 90

Pri nas izobražujemo in uvajamo na področju psihološke prodaje. Vabljeni vsi, ki imate željo uspeti. GSM 041/620-560, MKZ d.o.o., Slovenska 29, Ljubljana 395

IŠČEMO VISOKO MOTIVIRANE PROFESIONALNE PRODAJALCE - SVETOVALCE. ☎ 031/214-274 Matej, MKZ Slovenska 29, Ljubljana 684

Simpatično dekle za delo v strežbi, zaposlimo, nedelje prosto. ☎ 041/793-018, Zrno d.o.o., Bleiweisova 69, Kranj 705

Zaposlimo VOZNIKA C kategorije v mednarodnem prometu. ☎ 041/767-310, Avtoprevozništvo Pivk Marjan,s.p., Virmaše 87, Šk. Loka 871

Podjetje Geox vabi k sodelovanju sposobne zastopnike za terensko prodajo. Lahko tudi osebe brez izkušenj v terenski prodaji. Nudimo možnost redne zaposlitve za nedoločen čas. ☎ 041/864-373, 031/515-702, Geox d.o.o., C.Kokrškega odreda 24, Križe 893

REDEX
REDEX, d.o.o., poslovno svetovanje
4212 Visoko, Visoko 158,
GSM, 041/335-904

Takoj zaposlimo **RECEPTORJA** v novem objektu (hotel) na Bledu. Pričakujemo urejenega moškega z ustrezno izobrazbo in znanjem tujih jezikov.

Iščemo

DELAVCE

v Kovinsko-predelovalni industriji: Delo je na Jesenicah.

Informacije tel.: 04/5841-862, Kalit, d.o.o., Stična 130, 1295 Ivančna Gorica

Zaposlimo DELAVCA v skladišču. Pogoji: opravljen izpit za viličarja in zaželjene delovne izkušnje. Pričetek dela možen takoj. Rok za vložitev prošenj na naslov KOLI ŠPED d.o.o. Mednarodna špedicija, Savska 22, Kranj do 1. februarja 2002 964

Predno boste zavrteli številko, premislite dvakrat, kajti pri nas boste dobili zaposlitev 100%. ☎ 041/637-492 ali 04/5151-060, MKZ Slovenska 29, Ljubljana 972

Zaposlimo PRODAJALCA AVTOMOBILSKIH REZERVNIH DELOV. Vloge pošljite na naslov: AVTO MARKOVIČ, Škofja Loka, d.o.o., Podlubnik 249, 4220 Škofja Loka

Iščemo dekle za delo v strežbi. Delo samo v popoldanskem času. ☎ 25-51-888, Seljak,d.o.o., Šiška 12, Preddvor 1063

TVOJIH MINUT

Dinamično delo išče strokovnjake!

V sistemu DON DON se ukvarjamo s proizvodnjo, distribucijo in prodajo svežega peciva. V upravi v KRANJU zaposlimo:

REFERENT MATERIALNEGA KNJIGOVODSTVA in ADMINISTRATOR V NAROČNIŠKI SLUŽBI

Od kandidatov/k pričakujemo srednjo šolo, najmanj pet let delovnih izkušenj, dinamičnost in zanesljivost. Pisne prošnje z opisom dosedanjih delovnih izkušenj pošljite na naslov:

DON DON d.o.o., Laze 16 p.p. 546 4001 Kranj

Iščemo dekle ali fanta za pomoč v kuhinji in strežbi. ☎ 041/691-246, Gostilna Pri Godču, Sv. Duh 21, Šk. Loka 1088

CLUB CASUCCI razpisuje prosta delovna mesta za določen in nedoločen čas in sicer: tri PRODAJALCE, en POSLOVODJA. Pogoji: ustrezna strokovna izobrazba, 2 leti delovnih izkušenj, zaželjeno v tekstilni dejavnosti. Vsi zainteresirani lahko oddajo prošnje na naslov BOMAX d.o.o., Muljava 22 s, 1295 Ivančna Gorica najpozneje do 10.2.2002 oziroma dobijo informacije na tel: 01/7876-386 1094

Osebo za vzdrževanje SKLADIŠČA in osnovne opreme honorarno zaposlimo. Pismene prijave na naslov: AGENS športni marketing, J. Platiše 17, 4000 KRANJ. 1144

PSC Jereb

Uroš Jereb, s.p.
Begunjska 6a, 4248 Lesce
tel.: 04 531 74 00,

ZAPOSLIMO

AVTOMEHANIKA Z IZKUŠNJAMI

Pisne ponudbe z dokazili pošljite na gornji naslov.

Ste uspešen AKVIZITER, pa vas ne cenijo dovolj? Mi vas bomo! ☎ 041/513-664, 041/617-132, Jancomm,d.o.o., Retnje 54, Križe 1188

S pravimi artikli lahko terenski ZASTOPNIKI odlično zaslužijo. ☎ 031/836-232, Jancomm,d.o.o., Retnje 54, križe 1189

Podjetje SAT CONTROL,d.o.o., Poženik 10, Cerklje zaposli ČISTILKO za čiščenje poslovnih prostorov. ☎ 278-10-00, od 8.-16. ure 1201

Vas zanima dinamično delo na terenu, redna zaposlitev in nadpovprečni OD? Potem je pravi naslov za vas MKZ d.d. ☎ 041/390-256, Založba Mladinska knjiga d.d., Slovenska 29, Ljubljana 1204

Uspešna skupina DIREKTNIH PRODAJALCEV sprejme več novih sodelavcev. Atraktivni izdelki za gospodinjstvo, visoka provizija vam omogoča realni zaslužek od 150.000 do 250.000 SIT/mes. Zaradi širjenja dejavnosti vabimo k sodelovanju tudi vse resne in zainteresirane iz Gorenjske in okolice. Šolanje, nagrajevanje,napredovanje in seminarji. Pridružite se najboljšim. Po enem mesecu poiskusnega dela možnost redne zaposlitve. FANTOME, Natalija Logar,s.p. Tomšičeva ul. 41, Sl. Gradec. ☎ 041/664-819 kontaktna oseba (Jani) 1230

Cankarjeva založba d.d., Kopitarjeva 2, 1000 Ljubljana vabi k sodelovanju posameznike, vodje skupin..., da se nam pridružijo pri prodaji najevčjih uspešnic v Sloveniji: začetek (prednaročila) novega Verbinčevega Slovarja tuj (po 35 letih), Leksikona sove, 1. Slovenske kuharice, najnovejši Angleško-slovenski in slovensko -angleški slovar, itd. Nudimo visoko provizijo, možnost honorarne ali redne zaposlitve. Inf. od torka do petka od 9 do 14 ure na ☎ 01/431-12-52 1247

Redno ali honorarno zaposlimo večje število ljudi, ki na Gorenjskem področju hočejo delati na področju delnic in vrednostnih papirjev. Prošnje pismeno: CONTACT, zastopanje in posredovanje, p.p. 216, 4001 Kranj 1258

1 A d.o.o., Ul. 24. junija 23, 1231 Lj.- Črnuče zaradi razširitve dejavnosti zaposlimo več TRGOVCEK - K v trgovini v Lescah in Radovljici. Pogoj: končana trgovska šola. Kandidati naj oddajo svoje prijave na zgoraj navedeni naslov v roku 8. dni 1262

ŽELITE PRODATI ALI KUPITI RABLJEN AVTO?

Oglasite se ali pokličite

TALON d.o.o.

PE Zg. Bitnje 32, TEL.: 04/23 -16 -180,

Uredili vam bomo tudi prenos lastništva za vašega jeklenega konjička.

TUDI RABLJEN AVTO JE DOBER AVTO

Z Vami smo vsak dan 24 (štiriindvajset) ur na dan najhitrejši in najzanimivejši medij današnjosti,
nekomercialni regionalni TV program GORENJSKE TELEVIZIJE
GTV gorenjska televizija

24 ur na dan oddajamo strani GORENJSKEGA TELETEKSTA
Vse dan VIDEOSTRANI in vsak večer GORENJSKA TV POROČILA
Sedem dni v tednu oddajamo zanimiv,domač, pester, pozitiven in nenasilen TV program
Snemamo v TV studiu, v Vaši občini, v Vaši KS ali celo pri Vas doma
Zato nas pokličite in naročite !
telefon uredništvo: 04 / 233 11 59
telefon komerciala: 04 / 233 11 55
telefon TV STUDIO: 04 / 233 11 56
fax marketing: 04 / 232 45 50
fax poročila DESK: 04 / 233 12 31
e-mail: gtv@tele-tv.si
INTERNET: http://www.tele-tv.si
TELETEKST STRANI, VIDEOSTRANI, TV REPORTAŽE, VIDEOSPOTE, OTVORITVE, TV PROGRAM V ŽIVO, PREDSTAVITVE PODJETIJ, DIREKTNE PRENOSE ALI "CELOVEČERNI FILM"
Naš DIGITALNI STUDIO zmore vse !!!
Naši nas boste v eru Gorenjske -GTV gorenjska televizija, Nikole Tesle 2, p.p. 181, 4001 KRANJ

Iščemo TRGOVSKEGA POSLOVODJO in PRODAJALKO v novi trgovini s tekstilom in obutvijo v Kranju ter več ŠTUDENTK za pomoč v trgovini. Zaželjena izobrazba: trgovski poslovodja, trgovski, ekonomski ali aranžerski tehnik. ☎ 04/51-51-200, Harjen,d.o.o., Frankovo nas. 165, Škofja Loka 1271

ZAPOSLITEV IŠČE

Iščem zaposlitev za pomoč pri učenju do 5.r OŠ. ☎ 041/291-450 1199

Urejena upokojenka iščem HONORARNO ZAPOSLITEV od čiščenja do dela n telefonu ipd., Kranj z okolico. ☎ 031/291-185 1224

Iščeva delo - igrava na vseh prireditvah, poroke, obletnice. ☎ 041/582-367, 041/596-277 1238

Iščem zaposlitev v dopoldanskem času, v centru Kranja ali bližnji okolici kot kuhinjska pomočnica. ☎ 041/279-025 1245

Iščem delo - sprejmem kakršnokoli šivanje na dom - overlock in enoigelni stroj. ☎ 256-12-27 1263

PEK-PICOPEK-KUHAR išče kakršnokoli zaposlitev na Gorenjskem. ☎ 041/692-735 1265

ŽIVALI

Prodam PUJSKE za zakol, domača krma. ☎ 231-24-18 1155

Prodam JAGNETA, cena 500 SIT/kg. ☎ 5182-557 1193

Plemenskega OVNA in JAGENČKE prodam. ☎ 2501-163 1209

Prodam BIKCA simentalca starega 10 dni. ☎ 2522-269 1214

Prodam en teden starega črnobelega BIKCA. Podbrezje 107, ☎ 5331-555 1227

KOZO in KOZLIČKA prodam. ☎ 041/825-687 1232

Prodam KRAVO križanko v 8 mesecu brejosti. ☎ 533-84-21 1239

Prodam čb BIKCA starega 14 dni. ☎ 041/292-684, 2571-761 1243

Prodam BIKCA simentalca, starega en teden. ☎ 2571-101 1244

Prodam TELIČKO simentalko, staro 10 dni. ☎ 252-17-24 1248

Prodam 10 dni staro TELIČKO simentalko. ☎ 041/855-753 1253

Prodam ČB BIKCA starega 14 dni. ☎ 031/803-528 1266

Prodam OVNA za pleme ali za zakol, cena 25000 SIT. ☎ 041/737-659 1276

Prodam BIKCA čb, starega en teden. ☎ 041/692-722 1278

Prodam AMERIŠKE PIT BULL TERIERJE. ☎ 5306-152, 041/895-436 1304

ŽIVALI KUPIM

Kupim lado KRAVO 3-4 mesece brejo. ☎ 533-38-75 1196

Kupim BIKCA ali TELIČKO, stara do 10 dni. ☎ 252-30-12 1241

Kupim bikca simentalca, starega 10 dni. ☎ 250-14-50 1267

Odkupujemo MLADO PITANO GOVEDO in KRAVE. ☎ 041/650-975 19628

GORENJSKI GLAS

Vzela ga bo odjuga

Strahinj - Letošnja zima je bila po nekaj bolj ali manj zelenih v zadnjih letih spet takšna, kot smo jih bili vajeni včasih. Strupen mraz je bil še posebno strupen za občinske proračune, saj je denar za posipanje oziroma vzdrževanje cest kopnel, kot bi ga kurili. Marsikje pa se zaradi ledu niso preveč vznemirjali. Tako je bilo tudi pred šolskim posestvom v Strahinju, kjer so se dijaki lahko sprehajali kar po drsalnicah. Menda se na srečo ni nihče polomil, slaba volja pa je nazadnje vendarle priklicala odjugo. • **A. Ž.**

OBJAVA URADNIH UR IN DEŽURSTEV POGREBNIH SLUŽB

AKRIS, d.o.o., Nova vas 17, Radovljica
tel.: 04/533-33-65, Šk. Loka; 04/5123-076
MOBITEL: 041/631-107

KOMUNALA KRANJ - DE Pogrebne storitve
URADNE URE: od 6. do 14. ure, od ponedeljka do petka,
Tel./Fax: 04/23- 25-771, dežurna služba neprekinjeno 24 ur,
mob.: 041/638-561

NAVČEK, d.o.o., Pogrebne storitve
tel.: 04/253-15-90, 04/253-36-500
MOB.: 041/628-940

JEKO - IN, Pogrebna služba
Blejska Dobrava
URADNE URE: od 7. do 15. ure
od ponedeljka - petka, tel.: 5874-222
Dežurna služba popoldan do 20. ure
tel.: 5874-222, od 20. ure dalje do 6. ure zjutraj
tel.: 5860-061, 5860-064, GSM 041/587-283

POGREBNIK Dvorje
tel.: 25-214-24, 041/614-528, 041/624-685

POGREBNE STORITVE NOVAK
Anton Novak, s.p. Hraše 19, Lesce
Dežurna služba:
04/53-33-412, 041/655-987
031/203-737

LOŠKA KOMUNALA, d.d., ŠKOFJA LOKA
Kidričeva c. 43/a, Škofja Loka
od ponedeljka do petka od 7. do 14. ure,
tel.: 50-23-500, 041/648-963
Dežurna služba od
14. do 7. ure zjutraj naslednjega dne
041/648-963
041/357-976

POGREBNE STORITVE HIPNOS D.O.O.
Barletova cesta, Preska - Medvode,
tel/fax.: 01/3613 - 589
dežurni: 050/ 620-699

ZA OBJAVO OSMRTNICE ALI ZAHVALE V GORENJSKEM GLASU DOBITE OBRAZCE PRI VSEH DEŽURNIH SLUŽBAH.

OBVESTILO JAVNOSTI

Gospodarska družba Butan plin, d.d., uvoznik plinskih jeklenk proizvajalca Worthington Cylinders a.s., z maso polnitve plina propan-butan **10 kg** in z naslednjimi tehničnimi podatki, ki so vtisnjeni na zaščitnem obroču jeklenke: lastnik jeklenke BUTAN PLIN, d.d., **leto izdelave 12.01** in **simbol proizvajalca 11, OBVEŠČA KUPCE,** da je možno, da jeklenke z zgornjimi oznakami in serijskimi številkami od **002817** do vključno **005316** ne tesnijo in zato obstaja verjetnost, da pride do izpusta plina. **Kupce pozivamo, da jeklenke z zgornjimi označbami in tovarniškimi številkami vrnejo svojemu lokalnemu distributerju oziroma na Petrolove bencinske servise, kjer jim bodo te jeklenke brezplačno zamenjali z drugimi.**

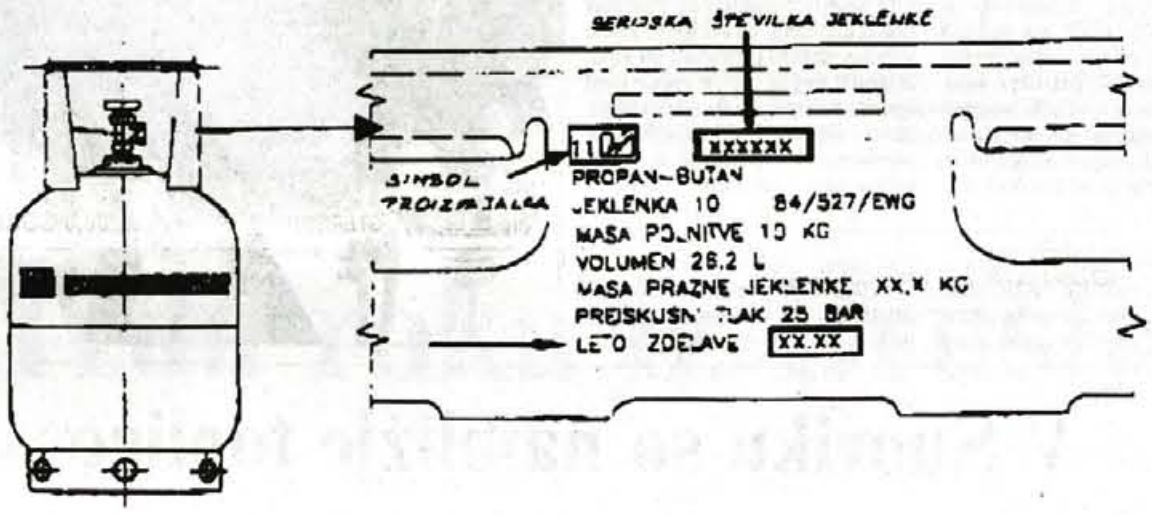

ZAHVALA

Ob boleči izgubi moje žene

MINE DRUŠKOVIČ

se iskreno zahvaljujem vsem sorodnikom, prijateljem, sosedom in sodelavcem Merkurja in Živil za izrečeno sožalje in podporo v najtežjih trenutkih. Lepa hvala gospodu župniku Kovačiču in gospodu kaplanu Jerebu za pogrebni obred.
Hvala osebju oddelka 600 in intenzivne nege Bolnišnice Golnik.
Hvala vsem, ki ste jo spremili na njeni zadnji poti.

Mož Jože

ZAHVALA

V 81. letu starosti nas je zapustil dragi mož, oče, stari oče, brat in stric

ADOLF KUNSTELJ

Iskreno se zahvaljujemo vsem sorodnikom, znancem, prijateljem, sosedom, sodelavcem Iskratel Elektronics ter Policijske postaje Škofja Loka za izražena ustna in pisna sožalja, podarjene sveče in cvetje. Še posebej se zahvaljujemo sosedi Jožici Pelko in Olgi Čuk za nesebično pomoč. Zahvaljujemo se tudi pogrebni službi Navček in Komunali Kranj ter pevcem iz Predoselj in OZB NOB Kranj.
Hvala vsem imenovanim in neimenovanim.

ŽALUJOČI VSI NJEGOVI

ZAHVALA

Ob smrti naše mame in sestre

MARE BOGATAJ

roj. Oblak

smo bili deležni velike pozornosti in pomoči od družin Kunc in Križnar, zato se jim lepo in iskreno zahvaljujeva. Zahvala tudi gospodu župniku Stržaju za lepo opravljen pogreb in za lep poslovilni govor v cerkvi na Dobračevi ter vsem darovalcem cvetja in sveč in vsem, ki so nam izrekli pismeno in ustno sožalje.

Hčerka Nana z družino in sestra Anica
Žiri, Zürich, Škofja Loka, 25. januarja 2002

ZAHVALA

V 76. letu starosti nas je za vedno zapustila naša draga žena, mama, stara mama, prababica, sestra, teta in tašča

IVANKA DEMŠAR

roj. Jezeršek

Iskreno se zahvaljujemo vsem sorodnikom, sosedom iz Kebetove ulice v Medvodah in Reteč, prijateljem in znancem za izrečena ustna in pisna sožalja, darovano cvetje in sveče. Hvala g. župniku za pogrebni obred, Reteškim pevcem, Navčku in Društvu upokojencev Medvode. Hvala vsem, ki ste jo pospremili na njeni zadnji poti.

VSI NJENI

JAKA POKORA

VREMENSKA NAPOVED ZA GORENJSKO

AGENCIJA RS ZA OKOLJE, Urad za meteorologijo

TOREK	SREDA	ČETRTEK
od -2 °C do 6 °C	od -2 °C do 7 °C	od 1 °C do 5 °C

Danes, v torek in jutri, v sredo, bo delno jasno z občasno povečano oblačnostjo. Zjutraj in dopoldne bo po nižinah megla. V sredo čez dan bo zapihal jugozahodni veter. V četrtek bo oblačno, občasno lahko rosi.

Pomemben je bil le smučarski stil

Škofjeloško društvo "Rovtarji" je pripravilo že tretje srečanje - tekmovanje v smučanju po starem za pokal Starega vrha.

Stari vrh - Kako zelo se radi z nostalgijo oziramo nazaj, je pokazalo uspelo sobotno tekmovanje v smučanju po starem, ki se ga je udeležilo kar 80 tekmovalcev, ob progi pa jih je opazovalo nekaj sto smučarjev in zbranih gledalcev. Tudi tokrat seveda ni manjkalo smeha, za članstvo v društvu pa se je zanimalo kar nekaj novih.

Čeprav vsaj na začetku vreme že tretjemu, tradicionalnemu srečanju smučanja po starem ni bilo v soboto na Starem vrhu nad Škofjo Loko ni bilo posebej naklonjeno, pa se je parkirišče na Grebljici kaj hitro napolnilo. Zanimivo: na mnogih prtljažnikih na strehah avtomobilov pa niso sijale raznobarvne najnovejše plastične smuči, pač pa smuči, včasih bolj podobne ukrivljenim kolom, namesto varnostnih vezi pa so z njih viseli različni usnjeni jermeni. Čeprav se je na začetku celo ponujal dež, pa si sodelujoči niso oblekli modernih nepremočljivih bund in vetrovk, pač pa so si nadeli stara oblačila, večinoma na roko pletena, iz surove domače volne, planšarje iz Velike planine so ščitili široki klobuki in slamnata ogrinjala. Tudi sodobnim "pancarjem" na takšnem srečanju ni mesta, pač pa se uporabljajo stari usnjeni gojzarji in škornji. Stare smuči je bilo seveda potrebno že dan prej doma ustrezno, da so sploh imele krivine, napete prekuhati ali kako drugače pogreti in le redke med njimi smo opazili, da so izdelan s stroji. Ker so brez robnikov in plastične obloge, jih je bilo potrebno tudi "namazati", in videli smo, kako se je kadil likalnik na oglje, s katerim so na smuči topili in vtirali vosek.

Predvsem pa je potrebno poudariti, da to ni bila tekma na čas, pač pa so vožnjo med štirimi vratci iz leskovih palic sodelujoči morali prevoziti pod strogimi očmi sodnikov - ocenjevalcev. Ti so ocenjevali zanimivost in pristnost stare opreme in oprave ter stil smučanja, ki je moral ustrezati temu. Na startu se je tokrat pojavilo kar 80 tekmovalcev v različnih "kategorijah" od lovcev, gozdarjev, do starejših in otrok. Smuka s tako opremo seveda ni enostavna, saj različna obuvala ne dajejo potrebe opore, večinoma usnjene vezi pa precej gibljivo pritrditev smuči, ki

zato kaj rade zavijejo po svoje. Na hrbtih teh starih smučarjev smo lahko v starih nahrbtnikih videli najrazličnejše: od pušk in plena lovcev, sekir in žag gozdarjev, do različnih "okrepčil", ki so jih nekateri srknili celo med vožnjo. Posebno se je potrudil lovec iz Dorfarjev, ki je na stare sani naložil pravega merjasca, kar je bila v soboto prav posebna atrakcija, "dame" pa so morale pokazati vožnjo v dolgih krilih.

Poleg posamične vožnje so se nato stari smučarji iz različnih društev spustili še v skupinah, pri čemer so posebno pozornost vzbudili zlasti iz društva Bagateli iz Ajdovščine s prikazom bloškega smučanja, saj se je lepo videlo, da imajo za svoje nastope - nastopajo namreč tudi v tujini, pripravljen program. Končno so se najpogumnejši spustili tudi čez skakalnico, ki so ji skromno rekli velikanka, pa čeprav so nekaterim dolžino razglasili v milimetrih.

Kot nam je dejal predsednik društva "Rovtarji" iz Škofje Loke **Aci Novinc,** so veseli, da jim je tudi letošnje tretje srečanje tako lepo uspelo.

Društvo ima 22 članov in kar nekaj sobotnih gledalcev se je zanimalo za to, da bi postali njihovi novi člani. Pogoj je seveda ustrezna oprema in veselje do druženja, zlasti na "napornih treningih". Večkrat so se tudi javno zahvalili številnim sponzorjem, zlasti Občini Gorenja vas - Poljane, pri čemer je bil njen najvišji predstavnik - župan **Jože Bogataj,** le med gledalci. Iz zdravstvenih razlogov jih letos ni mogel razveseliti z nastopom.

• **Štefan Žargi**

V Snoviku so najbližje toplice

Že prvi konec tedna so pokrito termalno riviero Term Snovik preizkusili številni obiskovalci in med njimi seveda tudi precej z Gorenjskega.

Snovik - V petek so v Snoviku, vasici devet kilometrov izven Kamnika v Tuhinjski dolini, odprli pokriti bazenski kompleks s termalno riviero bodočih Term Snovik. Po lanski otvoritvi odprtega bazena bodočih toplic, ki so si jih še posebej Gorenjci že prvi hip zaradi množičnega obiska vzeli nekako za svoje, so potem od jeseni naprej številni že težko čakali na pokriti bazen.

V petek, ob odprtju, sta župan občine Kamnik Tone Smolnikar in direktor Term Snovik Ivan Hribar povedala, da je tako startal projekt, ki so ga s precejšnjimi napori in včasih tudi dvomi postopoma uresničevali. Začetki segajo kar nekaj desetletij nazaj v minulo stoletje, temelje pa mu je potem pred desetletjem postavil CRPOV, ki ga je sprejela občinska skupščina Kamnik. Ob različnih dvomih pa so se za uresničitev projekta ves čas zavzemali domačini.

Potem ko so v petek odprli pokriti bazenski kompleks bodočih Term Snovik, je že prvi vikend pokrito termalno riviero obiskalo veliko kopalcev iz okolice Ljubljane in Gorenjske.

Vsi po vrsti so zatrjevali, da so v Snoviku prijetne in predvsem za številne, ki so se do zdaj iz ljubljanske kotline ali z Gorenjske podajali na Štajersko, najbližje toplice. Zdaj bo treba program dograjevati z apartmaji in še enim odprtim bazenom. Še prej pa bo

urejen kompleks s savnami in solariji. Terme Snovik so odprte vsak dan od 9. do 20. ure, ob petkih in sobotah pa je do 22. ure tudi nočno kopanje. Vstopnice za dveurno kopanje za odrasle med tednom so po 800 tolarjev, ob sobotah, nedeljah in praznikih pa 1000 tolarjev. Za štiriurno kopanje je vstopnica za 200 tolarjev dražja, za celodnevno pa morate odšteti še 400 tolarjev več. Za upokojence, dijake in študente je vstopnica za 100 tolarjev cenejša od normalne cene, za otroke do 14. leta pa je 300 tolarjev cenejša od normalne cene vstopnice. Za otroke do 4. leta je vstop v spremstvu staršev brezplačen.

• **Andrej Žalar**

NOVOROJENČKI

Gorenjci smo v minulem tednu dni dobili 33 novih prebivalcev. V Kranju se je rodilo 21, na Jesenicah pa 12 novorojenčkov.

V Kranju je izmed 21 dojenčkov na svet prijokalo 9 dečkov in 12 deklic. Najtežji je bil tokrat deček, ki se mu je kazalec na tehtnici ustavil pri 4.320 gramih. Najlažja je bila deklica z 2.470 grami.

Na Jesenicah je svoje gasilke prvič preizkusilo 12 Gorenjčkov, in sicer 4 dečki in 8 deklic, od tega tudi sestrici dvojčici. Na prvem tehtanju je bila najlažja deklica, ki je tehtala le 1.800 gramov. Najtežjemu dečku pa je kazalec na tehtnici pokazal 4.010 gramov.

LOTO

IZŽREBANE ŠTEVILKE 4. KROGA, z dne 27. 1. 2002
18, 22, 26, 28, 29, 32, 36 in dodatna 12

Izžrebana LOTKO številka: 018531
V 5. krogu je predvideni sklad

za SEDMICO: 17 milijonov SIT
za dobitek LOTKO: 27 milijonov SIT

Varno na goro in domov

Gozd - V nedeljo so se številni pohodniki iz raznih krajev Slovenije spet podali na Kriško goro. Planinsko društvo Križe je namreč pripravilo že 15. zimski TRIM pohod na priljubljeno izletniško točko. Doslej so organizatorji našteli že več kot 10.300 obiskov na pohodih, v evidenco pa so vpisali 2863 pohodnikov. Zadovoljni so, da od 328 udeležencev s prvega pohoda še vedno vztraja dobra desetina, to je 36 planincev. Letos so podelili 54 bronastih priponk za prvo udeležbo, 32 srebrnih priponk za tri obiske, 40 zlatih priponk za za pet obiskov in 33 bronastih plaket za osem udeležb. Kot je povedal predsednik PD Križe **Ivan Likar,** natančno evidenco vodijo s pomočjo letos posodobljene računalniške opreme, izkupiček od letošnjega srečelova pa bodo namenili za obnovo strojnice tovorne žičnice. Izrazil je tudi zadovoljstvo, da je kljub zimskim razmeram in ledeni poti pohod potekal dokaj varno. Planinci so bili dobro opremljeni, zato gorski reševalci tudi tokrat niso imeli posebnega dela. Po njihovih podatkih je prišlo le do manjše poškodbe noge pri spustu z gore tik pred vasjo Gozd. • **Stojan Saje**

Danes izšla Ločanka

Brezplačna za občanke in občane Škofja Loka, Železniki, Žiri in Gorenjs vas - Poljane.

Danes izšel GREGOR

Brezplačen za naročnike Gorenjskega glasa