PROBANKA
POSLOVNA ENOTA KRANJ
Koroška 1, tel. 04/280 16 00

Planika
PLANIKIN SEJEM OBUTVE
PRED TOVARNIŠKO PRODAJALNO V KRANJU
PETEK 30.8.2002 od 8h do 19h, SOBOTA 31.8.2002 od 8h do 15h
OBUTEV ŽE OD 1000 SIT DALJE

POTROŠNIŠKI KREDITI
Gorenjska Banka
Banka s poslubom
http://www.gbk.si
S 1.8.2002 nižje obrestne mere

GORENJSKI GLAS®

Leto LV - ISSN 0352 - 6666 - št. 66 - CENA 160 SIT (14 HRK) Kranj, torek, 27. avgusta 2002

Foto: Gorazd Kavčič

Festival z dušo

Po desetih koncertnih večerih se je v nedeljo končal jubilejni 20. Festival Radovljica. Letos v znamenju sožitja glasbe, poezije, plesa in gledališča, sicer pa bogat z renesančno, baročno in klasicistično glasbo ter hkrati dopolnjen z glasbo 20. stoletja in najnovejšimi deli. Tokrat smo namreč slišali kar šest novitet, od tega štiri slovenske. Bravo. Poslušalci so tudi letos prišli. Tradicionalno prizorišče, atrij radovljiške graščine, ki ponuja dvesto in še nekaj sedežev, je bil vsakokrat napolnjen tako rekoč do zadnjega sedeža, Linhartova dvorana, namenjena večjim zasedbam in kompleksnejšim nastopom tudi ni samevala, le tokratno "zunanje" prizorišče v Kranju se kljub kvalitetni zasedbi z večjim obiskom ne more ravno pohvaliti. Seveda je v Radovljici festival v vseh teh letih postal stalnica, ljudje so se preprosto navadili nekaj avgustovskih večerov preživeti v družbi dobre glasbe. Prav tako je kulturi, kljub temu da ta ni vedno namenjena širokim množicam, nadvse prijazna tudi Občina Radovljica, ki vsa ta leta organizatorju, zadnjih šest let je to Društvo ljubiteljev stare glasbe, namenja izdatno podporo. Več, ob nepredvidenih stroških, festivalni proračun je letos sicer znašal 36 milijonov tolarjev, ponavadi tudi nesebično priskoči na pomoč. Festival je v zadnjih letih "prepoznalo" tudi Ministrstvo za kulturo, ustvarjanje slovenskih novitet in promocija naših skladateljev zagotovo je v državnem interesu, prav tako so sodelovala veleposlaništva in kulturni centri nekaterih tujih držav, iz katerih so prihajali nastopajoči. Žal pa se, kljub odmevnosti, nekaj koncertov je tudi neposredno prenašal Radio Slovenija, v festivalu še vedno ne želijo prepoznati nekatera velika gorenjska podjetja oziroma organizacije. Z generalnim pokroviteljem bi si neutrudni snovalci festivala v veliki meri prihranili, za naše razmere žal tako značilnega nabiranja "še zadnjega denarja" za dopolnitev končnega festivalskega proračuna. Ko gre za visoko kvalitetno raven nastopajočih, organizator namreč ne popušča, in prav je tako.

Igor Kavčič

Tržičan obvlada motorno žago

Tržič - Mednarodni kmetijsko živilski sejem v Gornji Radgoni je odprl svoje duri. Poleg številnih aktivnosti, ki navadno spremljajo take prireditve, v okviru radgonskega sejma potekajo tudi kmetijska in gozdarska tekmovanja. Prvo je bilo že v nedeljo, 25. avgusta, ko se je na poligonu Zavoda za gozdove Slovenije na državnem tekmovanju pomerilo 14 ekip in 42 posameznikov - lastnikov gozdov iz vse Slovenije. Med posamezniki je bil najuspešnejši Tržičan **Marjan Meglič** iz ekipe območne enote Kranj. Njegov ekipni kolega Viktor Markelj se je uvrstil na deveto mesto. Ekipno so zmagali predstavniki OE Postojna, **ekipa OE Kranj pa je bila četrta** (na sliki spodaj).

Na četrtem državnem sekaškem prvenstvu, ki ga je Zavod za gozdove Slovenije prvič organiziral v Gornji Radgoni, so se ekipe in posamezniki pomerili v spretnostih dela z motorno žago, in sicer v prežagovanju, podžagovanju, kleščenju in podiranju na balon.

Tekmovanje je odprl Jože Sterle, državni sekretar za gozdarstvo, lovstvo in ribištvo. Ogledali so si ga številni obiskovalci sejma, saj so bili prizori na tekmovališču slikoviti in zanimivi, vzdušje pa zagreto tekmovalno. Namen tekmovanja je spodbujati lastnike gozdov za čim večjo usposobljenost in potrebno opremljenost za varno delo v gozdu. Več o prvih dneh radgonskega sejma na kmetijski strani.

S. Š.

Angelska nedelja - Šuštarska nedelja

Prireditve, ki spadajo v sklop Šuštarske nedelje in bodo potekale ves teden v Tržiču, so svoj začetek doživele z odprtjem razstave, ki pripoveduje o preteklih Šuštarskih nedeljah.

Tržič - V Galeriji Atrija občine Tržič je bila v petek zvečer otvoritev razstave, ki nas vodi po stopinjah petintridesetih Šuštarskih nedelj. Razstava je delo avtorja Lada Srečnika in nosi naslov Angelska nedelja - Šuštarska nedelja.

Na otvoritvi razstave sta bila v uvodu predstavljena dva videospota ansambla Mirko s prijatelji - Šuštarska nedelja v Tržiču, katere besedilo izhaja iz serije ljudskih pesmi, in Tržiška punca, ki sta bila narejena v produkciji DPapler's. Kulturni del programa je zapolnil z igranjem na harmoniko Mirko Šlibar, razstavo pa je odprl tržiški župan Pavel Rupar. Po otvoritvi smo si prisotni ogledali razstavo, v atriju občine Tržič pa je sledil še celovečerni koncert ansambla Zarja.

Razstavljeni so izrezki iz časopisov, razglednice, videokasete, spominki, denarnice in podobno, kar obiskovalca razstave popelje preko Šuštarskih nedelj nazaj v preteklost, do samega začetka. Prikazan je tudi košček poletne kolekcije Peka za leto 2003. Vsako leto so se za Šuštarsko nedeljo spomnili kaj novega, našli kako novo zamisel. Tako so avgusta 1998, na primer, odkrili in blagoslovili znamenje zavetnikoma čevljarjev Krišpina in Krišpnjana. Letos je ena taka bolj šegava zanimivost izbor Naj noge, kjer so prijave dosegle pri ženskah številko 45 in pol, pri moških pa kar 57. Ugiba se tudi številka noge tržiškega župana.

Slednji je razstavo tudi odprl, se zahvalil Ladu Srečniku za idejo in izrazil veselje, da je možno razvoj in potek Šuštarskih nedelj sedaj videti na enem mestu, kar doslej ni bilo možno. Zahvalil se je vsem sodelujočim, organizatorjem in sodelavcem Šuštarske nedelje in dodal, da je za ohranjanje tradicije nedelj moč mlajših rodov nujno potrebna. Čevljarski praznik v Tržiču ne sme zamreti, saj je obiskovalcev iz leta v leto več.

Alenka Brun, foto Tina Dokl

GORENJSKI GLAS
MALI OGLASI TEL: 2014 247 2014 248 2014 249
Gorenjski glas, d.o.o., Kranj, Zoisova 1, 4000 Kranj

Ponedeljek je najnevarnejši dan

Lani se je zgodilo največ poškodb pri delu v ponedeljek, ki mu sledita sreda in četrtek. V ponedeljek je po prekinitvi dela konec tedna težje začeti z delom. Poškodbe največkrat prizadenejo prste, dlan in zapestje.

Ljubljana - Ministrstvo za delo, družino in socialne zadeve je objavilo poročilo o poškodbah pri delu, ki so se lani zgodile v Sloveniji. Skupno jih je bilo registriranih 25.176, kar predstavlja 31,8 poškodb na tisoč zaposlenih, kar je nekoliko manj kot leta 2000. Posledica 34 poškodb pri delu je bila smrt, kar je 4,29 umrlih na 100.000 zaposlenih. To je precej več kot leta 2000, ko je bilo število umrlih na 100.000 zaposlenih 3,28. Na delu se je zgodilo 21.484 poškodb oziroma 27,1 na tisoč zaposlenih. Na poti na delo oziroma z dela pa se je zgodilo 14,7 odstotka poškodb. Glede na mesec je bilo največ poškodb marca, ki mu po številu poškodb sledita maj in oktober. Razen aprila in julija je bilo vse druge lanske mesece poškodb manj kot leta 2000. Zanimiva je ugotovitev, da se je leta 2001 največ poškodb pri delu zgodilo ob ponedeljkih, in to kar 20,4 odstotka. Ponedeljku sledijo torek, še predvsem pa sreda in četrtek. Najpogostejše ponedeljkove nesreče niso le značilnost lanskega leta, ampak se to dogaja že nekaj zadnjih let. Razlage so različne. Eni pravijo, da se zgodi ob ponedeljkih največ nesreč zato, ker je ta dan največ dela. Drugi pa trdijo, da so pogoste ponedeljkove nesreče posledica počitek ob koncu tedna in je v ponedeljek težje začeti z delom. Poškodovani so različni deli telesa. Nad tretjina poškodb prizadene prste, dlan in zapestje. Sledijo skočni sklepi in stopala, noge, roke, trup in glava.

Leta 2001 se je pri delu poškodovalo 4466 žensk in 17.018 moških. Na tisoč zaposlenih je pri moških trikrat več poškodb kot pri ženskah. To razmerje je že nekaj let nespremenjeno. Leta 2001 se je poškodovalo največ delavcev na tisoč zaposlenih v starostni skupini do 20 let in v starostni skupini od 21 do 25 let. Nad skupnim povprečjem, ki znaša 27,1 poškodb na 1000 zaposlenih, je še starostna skupina od 26 do 30 let. S starostjo število poškodb na tisoč zaposlenih počasi upada, tako da je najmanj poškodb na tisoč zaposlenih v starostni skupini nad 61 let. Najbolj "ogroženi" so mladi delavci, pri ženskah pa ni izrazito izpostavljene starostne skupine.

O varnosti pri delu govori tudi **poročilo inšpektorata za delo za leto 2001.** Poškodbe pri delu so še naprej problem, čeprav se delodajalci vedno bolj zavedajo pomena zagotavljanja varnega in zdravega dela, kar terja tudi nova zakonodaja. Najpomembnejša je "izjava o varnosti" z oceno tveganja. V prihodnje jo bodo morali izdelati tudi kmetje in samozaposleni. V večini podjetij, zlasti manjših, nimajo lastne službe za varnost in zdravje pri delu. Lani se je tudi zmanjšalo število delavcev, ki so bili usposobljeni za nudenje prve pomoči v primeru nesreč. Pogosto zaposleni niso pravočasno in dovolj temeljito obveščeni o novih tehnologijah in nevarnostih. Tudi opozorila pred nevarnostmi so pogosto napisana v tujih jezikih, ki jih delavci ne razumejo. Premalo doslednosti je tudi pri uporabljanju osebne varovalne opreme. To velja še posebej za zaščito pred padci v globino, pri nošenju čelad na gradbiščih in zaščitnih očal. Na uporabo zaščitne opreme so premalo pozorni tudi nadrejeni.

Jože Košnjek

Za pogovore ni nadomestila

Predsednik Narodnega sveta koroških Slovencev Bernard Sadovnik zavrača kritike o zgrešeni manjšinski politiki in preveliki popustljivosti do oblasti.

Kranj - Na vprašanje Našega tednika iz Celovca o uspešnosti njegove politike je Bernard Sadovnik, sicer doma iz Globasnice, kjer je tudi podžupan, dejal, da so Slovenci na Koroškem v zadnjih letih marsikaj dosegli, na primer dokončno rešitev za dvojezične vrtce, na kar je bilo treba čakati dvajset let. Ozračje v deželi se je zboljšalo, kar kažejo tudi ankete o dvojezičnosti in pristopu Slovenije k Evropski uniji. Po njegovem mnenju so pogovori edini način za rešitev problemov slovenske manjšine na Koroškem. Vsaka radikalizacija bi bila škodljiva. Predsednik Sadovnik je glede na možno trgovino s Haiderjem dejal, da za dvojezične napise ne bo nobenega barantanja. Tisti, ki so v naši narodni skupnosti za trdo linijo, se želijo poceni profilirati na moj račun, je povedal Sadovnik. Takšnega populizma ne zagovarjam pri večini, še manj pa pri manjšini, je dejal. Glede napisov iščemo rešitev, ki bo ustrezala razsodbi ustavnega sodišča. "Ko Sadovnik še ni bil predsednik Narodnega sveta koroških Slovencev, skoraj nihče ni vztrajno in

Bernard Sadovnik

dosledno zahteval postavitve niti tistih krajevnih napisov, ki jih je zagotavljal zakon. Ker me pa nekateri ne prenašajo, se že med pogajanji govori o zadevah, ki jih nihče od nas ni sklenil. Resnica je, da že dolgo ne gre za stvar, ampak za obračun, ker je Sadovnik samo zidar in ne doktor". Predsednik Narodnega sveta je dejal, da ga za nobeno odločitev ni strah vprašati ljudstva. Ničesar ne bo prodal. Vsako odločitev bo morala potrditi večina slovenske narodne skupnosti. Pozdravil je boljše sodelovanje z drugo slovensko organizacijo, Zvezo slovenskih organizacij na Koroškem, in njenim predsednikom dr. Marjanom Sturmom. "Sicer sedaj nekateri funkcionarji spet kritizirajo dobro sodelovanje, vendar je dejstvo, da sva bila izvoljena za predsednika zastopniških organizacij. Nekateri naju spet iz osebnih interesov želijo izigravati. V to vrsto igre ne bom privolil. Potrebno je zaupanje. Nekateri ptički že žvrgolijo, da že kujejo neko tretjo silo v narodni skupnosti. Vemo, da so se v preteklosti vsi tovrstni načrti izjalovili in da bo tako tudi v prihodnje."

Bernard Sadovnik je napovedal, da Narodni svet in Zveza slovenskih organizacij ustanavljata skupno medijsko hišo, ki bo kmalu izdala novi časopis. To bo prvi korak k notranji strukturni reformi. Za ohranitev slovenskega radijskega sporeda pa bo potrebno tudi boljše sodelovanje novega Radia 2 in slovenskih sporedov na ORF.

Med Slovenci na Koroškem se zadnje čase namreč pojavlja nezadovoljstvo, da vodstvo Slovencev preveč pristaja na kompromise s koroško in avstrijsko oblastjo, da je preveč popustljivo in da celo sedi za isto mizo s predstavniki brambovskih in nacističnih organizacij.

Jože Košnjek

Srbski minister v Sloveniji

Ljubljana - Na povabilo ministra za kmetijstvo, gozdarstvo in prehrano mag. Franca Buta bo na delovni obisk v Slovenijo prišel minister za kmetijstvo in vodno gospodarstvo Republike Srbije Dragan Veselinov. Minister, ki ga bo spremljala tudi številna delegacija kmetov in novinarjev, se bo v Sloveniji mudil do sobote.

Pomen obiska ministra Dragana Veselinova je velik, saj ta vodi celotno kmetijsko politiko v Zvezni republiki Jugoslaviji; ministrstvo za kmetijstvo namreč na nivoju zvezne države ne obstaja. Pogovori o bilateralnih odnosih bodo namenjeni poglobitvi sodelovanja med Republiko Slovenijo in ZRJ oziroma Republiko Srbijo, s poudarkom na kmetijskem področju ter možnost intenziviranja pogajanj o Sporazumu o prosti trgovini. Sporazum o prosti trgovini med Slovenijo in ZRJ je namreč v zaključni fazi, odprta so le še nekatera vprašanja na področju kmetijstva. Ministra pa bosta izmenjala tudi stališče glede razmer v ZRJ, še posebej glede položaja kmetijstva in agroživilske industrije.

Minister Dragan Veselinov si bo ogledal tudi 40. Mednarodni kmetijsko-živilski sejem v Gornji Radgoni ter obiskal nekatera slovenska agroživilska podjetja.

Društvo izgnancev Tržič razvilo svoj prapor

"Sama sem v bunkerju. Ne vem, kaj bo z menoj. Veliko trpim ...," je napisala sedemnajstletnica na stene enega izmed bunkerjev, od koder so bili potem ljudje odpeljani, izgnani v tujino. Pisalo se je leto 1941.

Podljubelj - Društvo izgnancev Slovenije Tržič je preteklo soboto praznovalo 61. obletnico izgona Slovencev z ozemlja, ki so ga okupirali tuji okupatorji in deseto obletnico ustanovitve svoje krajevne organizacije. Razvili pa so tudi prapor društva.

Razvijanje prapora!

Župan občine Tržič **Pavel Rupar** je izgnancem in članom društva, ki jih je okoli sto, izkazal precejšno čast in priznanje, ko je sprejel boterstvo za njihov prapor in ga tudi razvil. Poleg tržiškega župana so bili na prireditvi Društva izgnancev Slovenije Tržič prisotni še profesorica **Ivica Žnidaršič**, predsednica Društva izgnancev Slovenije 1941-1945 ter **Zdenka Kaplan**, predsednica Komisije za stike s kraji izgnanstva in prisilno delo. Predsednik Krajevne organizacije Društva izgnancev Slovenije Tržič **Alojz Žabkar** je v svojem govoru poudaril, da je bilo preveč prelite krvi, da bi strahote slovenskega naroda zatonile v pozabo: "Dolga in mučna je bila pot nazaj v domovino, mnogi pa so svojo trnovo pot končali v grobovih, ki so raztreseni po vsem tretjem rajhu," je še dodal. Društvo je veliko članov izgubilo že v teh letih, tako da so se umrlim udeleženci in gostje prireditve poklonili z minuto molka.

"Polnoštevilna udeležba na naših srečanjih je najboljši dokaz, da zgodovinski spomini preraščajo v druženje in delovanje. Združeni na državni ravni smo močnejši pri uveljavljanju naših pravic. Zato sem s tega mesta dolžan izraziti posebno zahvalo Komisiji za stike s kraji izgnanstva in prisilno delo in predsednici DIS profesorici Ivici Žnidaršič, ki deluje v korist slovenskih izgnancev, beguncev in drugih žrtev vojnega nasilja.

Leto 2001 je bilo obdobje, ko se je dokončevala dejavnost uveljavljanja odškodnin za prisilno delo. Z našo pomočjo je bilo izpolnjenih čez 70 obrazcev po nemškem in okrog dvajset po avstrijskem zakonu. Ostale so upravičenci izpolnili sami ali preko ZZB. Dočakali smo tudi, da izgnanci oziroma upravičenci postopoma prejemajo odločbe o pravici do odškodnine za psihično in fizično trpljenje," je povedal Anton Žabkar, ki se je veselil, da jim je kljub vsem težavam uspelo priti do svojega prapora, ki bo članom društva kot simbol zmagoslavno plapolal ob veselih in žalostnih dogodkih.

Alenka Brun, foto: Tina Dokl

Ameriška senatorja nas pomirjata

Slovenskim politikom sta zagotovila, da članstva v Nato ne bodo povezovali s podpisom sporazuma o imuniteti ameriških vojakov pred mednarodnim kazenskim sodiščem.

Ljubljana - Znana ameriška senatorja John McCain in Fred Thompson sta zaključila obisk v Sloveniji. Srečala sta se z najvišjimi predstavniki države: predsednikom republike Milanom Kučanom, predsednikom vlade dr. Janezom Drnovškom, predsednikom državnega zbora Borutom Pahorjem in zunanjim ministrom dr. Dimitrijem Ruplom. V težko pričakovani izjavi za javnost sta povedala, da ni povezave med ameriško podporo članstvu v Nato in podpisom sporazuma o imuniteti pred mednarodnim kazenskim sodiščem (ICC). Sloveniji sta se zahvalila za podporo v vojni zoper terorizem in povedala, da Združene države Amerike svojih zaveznikov nikakor ne silijo v izbiranje med Evropsko unijo in Nato. Takšnega stališča Amerika nikdar ni imela in je šlo za napačne interpretacije. Združene države Amerike nočejo spora z Evropsko unijo, prav tako pa tudi ne, da bi se morebitna nasprotja odvijala na hrbtnih kandidatk za članstvo v Nato in Evropski uniji. Senator John McCain, tudi nekdanji predsedniški kandidat, je bil uvrščen med 25 najvplivnejših ljudi v Združenih državah Amerike. V Sloveniji je povedal, da Združene države Amerike marsikje po svetu branijo svobodo drugih ljudi. Ameriški davkoplačevalci so sedaj še pripravljeni plačevati za mirovne operacije. Razpoloženje med Američani se lahko spremeni, če se bodo odnosi med Združenimi državami Amerike in Evropsko unijo zaostrili. Prav tako Američani ne bodo pristali na dejstvo, da bi njihove vojake postavljali pred razna sodišča zunaj Amerike.

Jože Košnjek

Slovenija naj zaščiti Jorasa

Slovenska ljudska stranka bo ocenila sporazume - Slovenska ljudska stranka v izjavi za javnost ostro obsoja aretacijo Joška Jorasa, predsednika narodne zveze pri Slovenski ljudski stranki in svetnika v občini Piran, zaradi izobešanja slovenske zastave. To je ustrahovanje slovenskega državljana, ki ga je Republika Slovenija dolžna zaščititi, so zapisali v izjavo. Slovenija je dolžna ohraniti svojo suverenost, pridobljeno z dnevom osamosvojitve. Izvršilni odbor stranke bo proučil nastalo situacijo v odnosih med Slovenijo in Hrvaško in ponovno sprožil razpravo o že parafiranem sporazumu o meji in doslej sklenjenih sporazumih s Hrvaško. Slovenska ljudska stranka ob tem poudarja, da se je vedno zavzemala za dobre odnose s Hrvaško.

Da bo slovenska oblast zaščitila Joška Jorasa, pričakuje tudi **Socialdemokratska stranka Slovenije.** S tem dejanjem je Hrvaška pokazala, da ne želi umirjati položaja, ampak ga želi še zaostrovati.

Ostra v obsodbi početja hrvaških oblasti je tudi **Nova Slovenija.** Še posebej zato, ker Jošku Jorasu odločbe o prekršku niso bile nikoli izročene in zato niso pravnomočne in izvršljive. Aretacija je zato dokaz politične samovolje hrvaških oblasti. Nepojemljivo je, da je dal hrvaški sodnik policiji iz Buj trajni nalog za nadzor Jorasove hiše. Taka pooblastila je imela le tajna policija v času totalitarnih režimov. Jorasa bi morala zaščititi slovenska policija. Nova Slovenija predlaga, da bi morali sodniku za prekrške iz Umaga zaradi kršitve človekovih pravic prepovedati vstop v Slovenijo, državljani pa naj v znak solidarnosti z Jorasom izobesijo slovenske zastave. **J.K.**

Borčevsko srečanje na Puču

Škofja Loka - Območno združenje borcev in udeležencev NOB Škofja Loka vabi na 23. srečanje borcev Škofjeloškega odreda in Gorenjskega vojnega področja. Srečanje bo v nedeljo, 1. septembra, ob 11. uri v Martinj vrhu na kmetiju Puč. Na srečanje so vabljeni tudi borci drugih enot, ki so delovale v Selški in Poljanski dolini ter širše na škofjeloškem območju, njihovi svojci, prijatelji in znanci. Srečanja imajo dolgo tradicijo. Prvo je bilo septembra leta 1944, naslednja, že po vojni, pa so bila v raznih krajih škofjeloškega območja. **J.K.**

Ljudje bodo nad vračili vlaganj v telefonsko omrežje razočarani

Čeprav so nekateri roki, ki jih predvideva zakon o vračanju vlaganj v javno telekomunikacijsko omrežje, že začeli teči, na ministrstvu za informacijsko družbo opozarjajo, da se še ne mudi. V občini Gorenja vas - Poljane so že vse pripravili.

Ljubljana, Srednja vas v Poljanski dolini - Ker so že kmalu po objavi Zakona o vračanju vlaganj v javno telekomunikacijsko omrežje začeli na Ministrstvu za informacijsko družbo dobivati veliko klicev in vprašanj državljanov, zlasti o tem, kdaj in kje oddati zahtevek za vračilo vlaganj v telefonsko omrežje, so sredi julija objavili sporočilo za javnost, v katerem opozarjajo, da se s tem še ne mudi. Začeli so sicer teči nekateri roki, ki obvezujejo omenjeno ministrstvo in občine, da začnejo s pripravami. Mi smo se pogovarjali s Francem Žagarjem, predsednikom posebne komisije za pripravo podatkov o vlaganjih v telefonijo v občini Gorenja vas - Poljane, saj so tam to delo že opravili.

Kljub temu da se vse polemike o Zakonu o vračanju vlaganj v javno telekomunikacijsko omrežje pravzaprav še niso polegle, pa se je na Ministrstvo za informacijsko družbo, ki je bilo pripravljavec zakona, vsul plaz klicev in vprašanj državljanov o tem, kje in kdaj je potrebno vložiti zahtevke za vračilo vlaganj v telefonsko omrežje. Razumljivo: ljudje so slišali, da so vračila po zakonu, ob katerem je bilo v parlamentu, še več pa izven njega, veliko hude krvi, pošteno okleščena, zato bi radi čimprej dobili vsaj tisto, kar jim pripada. Bistvo sporočila Ministrstva za informacijsko družbo je strnjeno v naslovu: "Z zahtevki vračila vlaganj v javno telekomunikacijsko omrežje se še ne mudi!"

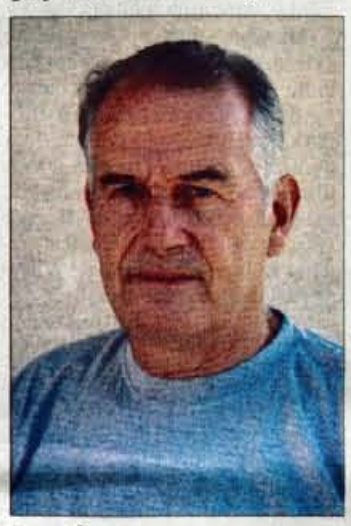

Franc Žagar

Na potezi je najprej minister in občine

Res sicer je, da so z objavo zakona v Uradnem listu 4. julija in njegovo uveljavitvijo naslednji dan, začeli teči nekateri roki. Tako mora biti do začetka oktobra na Svetu Agencije Republike Slovenije za prestrukturiranje in privatizacijo imenovana **posebna komisija**, ki bo morala v treh mesecih pripraviti tabelo o višini priključnine v posameznih časovnih obdobjih in območjih Slovenije ter o višini prispevka za SIS, izračunano v nemških markah. To tabelo mora sprejeti minister za informacijsko družbo **dr. Pavel Gantar** in objaviti v Uradnem listu, saj je razlika med vlaganji in to priključnino merilo za to, koliko bo država od vloženega vrnila. Drugi rok, ki ga predvideva zakon, pa zadeva lokalne skupnosti - torej občine. V roku dveh mesecih, torej do 5. septembra, morajo občine izdati predpis, v katerem bo podrobno določen način, kako bodo sestavili seznam fizičnih oseb, ki so preplačale telefonski priključek, kako bodo ugotavljali sorazmerne deleže vračila ter pogoje in roke za vračanje deležev. Ker gre pretežno za dopustniški čas, ta naloga ni tako nedolžna in enostavna.

Državljani pridejo na vrsto po štirih mesecih

Poziv za vlaganje zahtevkov za vračila bo v Uradnem listu objavila zgoraj omenjena komisija, pri čemer bodo imeli upravičenci štiri mesece časa, da vložijo zahtevek pri krajevno pristojnem državnem pravobranilstvu glede na sedež nekdanje PTT organizacije ali SIS-a, za katera so bila opravljena vlaganja. Pri tem na ministrstvu opozarjajo, da je pomembno ločiti dve vrsti fizičnih oseb oziroma posameznikov: tiste, ki imajo sami pogodbe neposredno z nekdanjo PTT (predniki Telekoma), in tiste, ki so vlagali v lokalno skupnost (najpogosteje je bila to krajevna skupnost) in je le-ta imela pogodbo s PTT. V drugem primeru je namreč lokalna skupnost (torej v večini KS) tista, ki bo vložila zahtevek za vračilo, ko bo denar vrnjen pa tudi sama razdelila sorazmerne deleže posameznikom.

Država bo vračala preko posebnega sklada

Da je vračanje denarja kar precej "okleščeno", seveda najbolj zgovorno prikazuje tabela, po kateri naj bi upravičencem vrnili od 20 do 40 odstotkov vloženega, odvisno od tega, kdaj so bila vlaganja opravljena. Za vračanje bo država ustanovila poseben sklad s posebnim evidenčnim računom v okviru državnega proračuna, vir denarja pa bo kupnina od prodaje državnega deleža Telekoma Slovenije. Vračanje naj bi se začelo v roku treh mesecev po izvedeni privatizaciji Telekoma po vrstnem redu prispetja doseženih poravnav oz. sklepov sodišča. Na podlagi vloženih zahtevkov na državnem pravobranilstvu bodo tam pripravljeni predlogi pisne poravnave, te pa bo potrebno skleniti najkasneje v treh mesecih. Če ta poravnava ne uspe, se v dveh mesecih začne nepravdni postopek pred sodiščem. Ker bodo verjetno težave s podatki in dokumentacijo, je pomembno določilo zakona, po katerem je Telekom dolžan upravičencu predložiti podatke in omogočiti vpogled v dokumentacijo. V primerih, ko kot upravičenec nastopa lokalna skupnost (v večini torej KS), mora v dveh mesecih po sklenitvi poravnave na krajevno običajen način objaviti seznam fizičnih in pravnih oseb, ki so preplačale telefonski priključek. Začetek vračanj bo v Uradnem listu objavila omenjena posebna komisija, lokalna skupnost pa je dolžna vrniti deleže vračila upravičencem v roku 30 dni po prejemu vračila. Del sredstev, ki je bil zbran v lokalni skupnosti v obliki samoprispevka, mora ta skupnost nameniti izključno za investicije v infrastrukturo. Ker ljudje večinoma nimajo dostopa do Uradnega lista, na Ministrstvu za informacijsko družbo vabijo vse zainteresirane, da si ogledajo zakon na spletni strani tega ministrstva: http: // mid.gov.si.

Nekdanja (velika) občina Škofja Loka je morala pred gradnjo telefonskega omrežja po občini zgraditi tudi vozliščno centralo. Bodo uspele naslednice pridobiti vsaj nekaj od teh velikih vlaganj?

Zbrati dokumentacijo ne bo enostavno

Iz vsega navedenega je mogoče slutiti, da priprava zahtevkov za vračanje vlaganj v telefonsko omrežje ne bo enostavna. Poglavitni vzrok za razočaranje upravičencev je seveda v dejstvu, da se ne vrača vse vloženo, pač pa le dokazana vplačila in ne vloženo delo in prispevan material. V veliki večini primerov so namreč akcije gradnje telefonskega omrežja slonele na delu, tudi večino drogov so prispevali ljudje. Vračanje preveč vloženih sredstev pa bo odvisno tudi od tega, kako natančno so bile akcije gradnje omrežja vodene in dokumentirane in celo tega, kako se je v dobrem desetletju, ali celo dveh, s to dokumentacijo ravnalo.

V Poljanski dolini so pohiteli

Tega se je očitno zavedal gorenjevaško - poljanski župan **Jože Bogataj**, ki je že ob začetku priprav zakona pomislil tudi na potrebo po urejenih podatkih. Že kmalu, v začetku lanskega oktobra, je poklical k sodelovanju svetnika DeSUS-a **Franca Žagarja,** ki se je s telefonijo ukvarjal tudi v širšem prostoru. Bil je namreč predsednik SIS-a za PTT promet Gorenjske, bil predsednik odbora za izgradnjo vozliščne centrale v Škofji Loki in pozneje predsednik občinskega odbora nekdanje občine Škofja Loka za izgradnjo telefonije, ki je na območju (danes štirih občin) usklajeval akcije gradnje telefonskega omrežja. S tem pa njegovega sodelovanja in prizadevanj še ni bilo konec: bil je tudi predsednik gradbenega odbora za gradnjo telefonskega omrežja v Krajevni skupnosti Poljane. Župan je imenoval posebno komisijo, v kateri so bili zastopniki vseh krajevnih skupnosti in po dogovoru o metodah in načinih dela, so začeli zbirati podatke. Zastavljena naloga pa se je po besedah Franca Žagarja pokazala bolj zahtevna, kot so pričakovali. Zelo je namreč odvisna od tega, kakšen odnos so imeli do dokumentacije v posamezni KS in kako so to dokumentacijo shranili. Najlažje je bilo tam, kjer v KS ni bilo kadrovskih zamenjav, k sodelovanju pa so povabili tudi vse tiste, ki so akcije tedaj vodili. Zbrali so naslednje podatke: kdaj je potekala akcija, kdo je v njej sodeloval, koliko je dal denarja, koliko je opravil delovnih ur in koliko materiala je prispeval. Namen, da se pravočasno, tako rekoč "na zalogo" brez hitenja in dovolj temeljito pripravijo, so dosegli. Zbrani podatki so na občini in od nadaljnjih predpisov in rokov je odvisno, kdaj in kako jih bo občinska uprava uporabila.

Ljudje bodo razočarani

Ob vsem tem je Franc Žagar povsem prepričan, da bo med upravičenci še veliko razočaranja. Podatki namreč kažejo, da so bili prispevki med v večini med 1500 in 3000 nemškimi markami, kar je znatno manj, kot se danes pogosto navaja in celo trdijo posamezni udeleženci. Zelo verjetno tudi zaradi tega, ker je bilo pred desetletjem ali celo dvema desetletjema veliko težje prispevati takšen denar, kot danes. Druga krivica je po Žagarjevem mnenju ta, da ni možnosti za vračilo vloženega dela - v Poljanski dolini je bilo v povprečju pri akcijah potrebno opraviti od 70 do 90 delovnih ur, in prispevkov v materialu, saj je veljal kar nekakšne dogovor o tem, da vsak prispeva po dva drogova. Iz svojega gozda, ali z nakupom, ali pa za vsak drog opravi še dodatnih 5 delovnih ur. Zlasti tisti, ki so akcije vodili, so opravili še znatno več: Franc Žagar ima evidenco, da je opravil 600 ur, od tega 400 ur v svojem prostem času. Že površni izračun pokaže, da bodo ljudje v povprečju dobili med 20 in 30 tisoč tolarjev vračila, ob čemer se lahko že postavi vprašanje, ali se sploh izplača voditi vse te zapletene postopke. Zakon, ki sproža kar celo kampanjo, na takšen način, za drobiž, v negotovi prihodnosti, zagotovo ni pravičen. V komisiji so tudi na podlagi svojega dela pripravili svoje predloge za dopolnitev zakona, vendar očitno njihov poslanec dr. Bajuk z njimi v državnem zboru ni uspel.

Upravičene bi bile tudi občine

Posebno vprašanje, na katerega opozarja Franc Žagar, pa je vračanje sredstev lokalnim skupnostim. Nekdanja (velika) občina Škofja Loka je namreč, če je želela omogočiti gradnjo telefonskega omrežja po svojem zelo razpršeno poseljenem terenu, morala v Škofji Loki izgraditi vozliščno telefonsko centralo, napeljavo kabla po dolini (celo iz občinskih sredstev za SLO), posamezne krajevne skupnosti pa so ob akcijah vlagale znatna lastna sredstva, včasih tudi na račun njihovih drugih nalog in področij. Žal tudi zanje veljajo nizki odstotki vračanja sredstev. Podatke o vložkih KS so zbrali, občina Škofja Loka pa se bo morala glede vložkov v vozliščno centrale verjetno še potruditi. Županu je Franc Žagar svetoval, da se o tem sestanejo in pogovorijo predstavniki vseh pravnih naslednikov - vsi štirje župani.

Štefan Žargi

GORENJSKI GLAS
Odgovorna urednica
Marija Volčjak
Namestnika odgovorne urednice
Jože Košnjek, Cveto Zaplotnik
Uredništvo
novinarji - uredniki:
Boštjan Bogataj, Helena Jelovčan, Katja Dolenc, Igor Kavčič, Jože Košnjek, Urša Peternel, Stojan Saje, Darinka Sedej, Vilma Stanovnik, Cveto Zaplotnik, Danica Zavrl Žlebir, Andrej Žalar, Štefan Žargi; stalni sodelavci Matjaž Gregorič, Renata Škrjanc, Simon Šubic
fotografija
Tina Dokl, Gorazd Kavčič
lektoriranje
Marjeta Vozlič

GORENJSKI GLAS je registrirana blagovna in storitvena znamka pod št. 9771961 pri Uradu RS za intelektualno lastnino
Gorenjski glas je poltednik, izhaja ob torkih in petkih, v nakladi 22 tisoč izvodov. **Redna priloga naročniških izvodov zadnji torek v mesecu je Gregor. Ustanovitelj in izdajatelj Gorenjski glas, d.o.o., Kranj / Direktorica:** Marija Volčjak / **Priprava za tisk:** Media Art, Kranj / **Tisk:** SET, d.d., Ljubljana / **Uredništvo, naročnine, oglasno trženje: Zoisova 1, Kranj, telefon: 04/201-42-00, telefax: 04/201-42-13 / E-mail: info@g-glas.si /Mali oglasi:** telefon: **04/201-42-47** sprejemamo neprekinjeno 24 ur dnevno na avtomatskem odzivniku; uradne ure: vsak dan od 7. do 15. ure, sreda do 17. ure. **Naročnine:** trimesečni obračun - individualni naročniki (fizične osebe - občani) imajo 20 % popusta. Naročnina se upošteva od tekoče številke časopisa do PISNEGA preklica; odpovedi veljajo od začetka naslednjega obračunskega obdobja. Za tujino: letna naročnina 80 evrov: Oglasne storitve: po ceniku. DDV po stopnji 8,5 % v ceni časopisa / **CENA IZVODA:** 160 SIT (14 HRK za prodajo na Hrvaškem).

Končan prvi del velikega občinskega programa

V treh mesecih in pol so v Suhadolah zgradili kanalizacijo, obnovili vodovod, javno razsvetljavo in asfalt. Župan Tomaž Drolec napovedal nadaljevanje kanalizacijskega programa po občini.

Suhadole - Župan občine Komenda Tomaž Drolec, predsednik vaškega odbora Suhadole Franc Pibernik in Jure Rešet, direktor izvajalca Rešet, d.o.o., so v petek na začetku Suhadol v občini Komenda v spremstvu narodnih noš odprli vgrajeno kanalizacijo, obnovljen vodovod in asfaltirano cesto z vgrajeno javno razsvetljavo. S tem so v občini uspešno in po programu, ki so ga pred tem razložili občanom na zborih, uresničili v treh mesecih in pol prvi del velikega projekta.

Zgrajena kanalizacija, na katero se bodo zdaj lahko priključili vaščani Suhadol, je dolga dobrega pol kilometra. Z njo so uredili tudi odvodnjavanje za meteorne vode, pet ponikovalnic in odvod v potok Pšato. Z obnovo primarnega vodovoda pa so uredili tudi sedem hidrantov za požarno varstvo vasi. Vzporedno z vgrajevanjem in urejanjem komunalne infrastrukture pa so uredili tudi javno razsvetljavo za trinajst novih javnih luči, kakršne že imajo v Mostah in kakršne bodo po vsej občini. Na celotnem komunalnem gradbišču v Suhadolah, ki krajanov ni preveč motilo, so obnovili tudi asfalt. Tako so v petek vsi skupaj z županom in občinskimi svetniki proslavili uspešno dokončanje prvega dela velikega komunalnega programa, ki občino čaka še v prihodnjih nekaj letih, ko naj bi na celotnem območju uredili komunalno infrastrukturo, kakršno so zdaj v prvem delu v Suhadolah.

Župan Tomaž Drolec je na svečanosti, ki so jo domačini obogatili z dobrotami, poudaril, da je izredno zadovoljen z uresničenim programom in se hkrati zahvalil za sodelovanje vaščanom Suhadol, saj ni bilo lastninskih težav pri soglasjih za uresničitev projekta. "To nam je velika spodbuda za nadaljevanje programa v drugih delih občine. V Suhadolah smo lahko le zaradi tako dobrega sodelovanja vseh Suhadolcev naredili tako veliko. Ureditev v Suhadolah nas je veljala 57 milijonov tolarjev, če pa ne bi bilo sodelovanja in bi morali plačevati odškodnine, bi naredili veliko manj."

Andrej Žalar

Planina pod Golico ima novi panoramski tabli

Planina pod Golico - V soboto, 24. avgusta, je krajevni praznik praznovala tudi KS Planina pod Golico, ki je bogatejša za dve radoživi turistični panoramski tabli, ki bosta oblikovalcem pomagali pri doseganju turističnih in planinskih ciljev. Kulturni program so popestrili nastop duhovite folklorne skupine Julijana iz Hrušice, mladi kulturniki, gobarska razstava TD Golica in slastni gobov golaž.

Prijetna krajevna skupnost vasi Planina pod Golico, Plavški rovt in Prihodi praznuje vsako leto krajevni praznik 24. avgusta, na dan, ko je bil leta 1381 podpisan Ortenburški red, ko je grof Friderik izdal prvi rudarski red, ki se je nanašal prav na Planino pod Golico. 24. avgusta pa praznuje tudi sv. Jernej, ki je med drugim tudi zavetnik rudarjev in pastirjev. **Sonja Guban**, tajnica krajevne skupnosti Planine pod Golico, je pojasnila, da so bile takrat podeljene prve pravice rudarjem in topilničarjem v bližnjih rudnikih železove rude, ki jih drugje v tem času še ni bilo. Lani je zato krajevna skupnost ob veliki obletnici imela temu primerno veliko praznovanje, saj so pripravili projekt promocije tehniške dediščine, za katerega so ob sodelovanju z občino Jesenice pridobili sredstva iz programa Phare. Izdali so transkripcijo Ortenburškega rudarskega reda, zanimivo didaktično igrico Podkev sreče, v kateri je prikazana pod od kopanja rude do izdelave podkve in zgibanko kraja.

Sonja Guban

Letos je krajevna skupnost praznovala že sedmi praznik, predsednik **Dušan Lavtar** pa se je v govoru zahvalil za dobro sodelovanje z vsemi društvi v kraju: borcem, agrarni skupnosti, posameznim športnikom, mladim kulturnikom, turističnemu društvu, gasilcem in društvu podeželskih žena. 22. septembra je napovedal otvoritev prenovljene cerkve, napeljavo kabelske televizije pa prihodnje leto. Zaradi velikih investicij v preteklem letu, ko so napravili del vodovoda, je v letošnjem letu krajevni skupnosti ostalo namenjenih manj sredstev, vendar jim je kljub temu omogočilo izpeljati sanaciji Belega in Črnega potoka ob sotočju in udor pri Savskih jamah ter izdelati dve zanimivi panoramski tabli, za katere je poleg občine Jesenice prispeval sredstva upravni odbor Turističnega društva Golica.

Tabli sta napravila Cene Razinger in Andrej Maver, ki prav radoživo in simpatično predstavljata pomembne turistične točke in planinske postojanke. Ena je panoramskega značaja, druga pa informira o zanimivih točkah.

Turistično društvo Golica je ob prazniku pripravilo prijeten program: v Štafelinovi hiši gobarsko razstavo, Folklorna skupina Julijana je zaigrala in zaplesala par domačih, nastopili so mladi kulturniki in citrar Karli Gradišnik, vsi pa so se ob žičnici, ki žal tudi letos ni obratovala, najedli slastnega gobovega golaža, ki ga je pripravila gobarska družina.

Katja Dolenc

Otroci v Pacugu

Radovljica - Prejšnji petek je na morje odpotovala skupina 33 otrok iz radovljiške občine, katerih letovanje je že sedmo leto zapored organiziral Center za socialno delo Radovljica. Kot je povedala **Metoda Bole** iz centra, so v skupini otroci iz rejniških družin in otroci, ki sodelujejo v programu Za srečo otrok. V počitniškem domu Kolinske v Pacugu bodo ostali do četrtka, v šestih dneh pa bodo spoznavali okolje, ustvarjali v ustvarjalnih delavnicah, se igrali igri socialnega učenja in podobno - vse s ciljem spodbujanja samozavesti in odprtosti otrok. Program podpirajo ministrstvo in občine, letos pa je pokroviteljstvo nad letovanjem prevzel radovljiški poslanec **Bogomir Vnučec**. **U. P.**

Podpisali pogodbo o izmenjavi študentov

Fakulteta za organizacijske vede v Kranju je z univerzo Western Ontario iz Kanade podpisala pogodbo o izmenjavi slovenskih in kanadskih študentov ter o izmenjavi in sodelovanju na področju raziskovanja. Na tej univerzi študira veliko kanadskih Slovencev, na leto pa se bodo izmenjali 3 do 4 študenti.

Kranj - V četrtek, 2. avgusta, je v dekanatu Fakultete za organizacijske vede univerze v Mariboru, prišlo do pomembnega podpisa pogodbe o izmenjavi študentov. V ta namen je Slovenijo obiskal dekan kanadske univerze Western Ontario, prof. dr. Brian Timney, ki je z dekanom Fakultete za organizacijske vede, prof. dr. Jožetom Florjančičem, podpisal pogodbo, ki se je pripravljala dobri dve leti in bo v veselje obeh univerz ter slovenskih in kanadskih študentov prvič realizirana v prihodnjem študijskem letu. Univerza Western Ontario, ki leži na obronkih reke Thames v Ontarijskem Londonu in je oddaljena 200 km od Toronta, je ena izmed najstarejših in ena izmed petih najvišje rangiranih univerz v Kanadi. Na njej študira med 6000 študentov letno tudi veliko otrok kanadskih Slovencev, kar je dalo pogodbi o izmenjavi študentov še večji pomen. Poleg izmenjave študijskih izkušenj in idej je bil to tudi eden poglavitnih razlogov, zaradi česar se je univerza Western Ontario odločila za izmenjavo, saj bi na tak način kanadskim Slovencem omogočila možnost spoznavanja z domačo kulturo, po kateri hrepeni čez lužo že več rodov. Za univerzo Westeren Ontario je to prva pogodba, podpisana z eno izmed držav centralne Evrope, saj je do sedaj izmenjavala študente le z razvitimi državami, kakor sta Velika Britanija in Avstralija. Njihove izkušnje so zelo pozitivne, zato pričakujejo uspešnega sodelovanja tudi s Slovenijo. Obe strani nudita študentom svoje posebnosti.

Izmenjava bo uspešnim slovenskim in kanadskim študentom, ki jih bosta izbrali vodstvi obeh fakultet, omogočala spoznavanje druge kulture in študij različnih predmetov, ki bodo dopolnili in obogatili njihov študijski program. Za določen program bosta predlagali obisk predavanj, ki bi bili za posamezno smer najbolj primerni, študentom pa prepustili tudi svobodno izbiro predmetov. Tovrstna obogatitev študija se je po izkušnjah univerze Western Ontario vselej odlično obnesla, saj so si študentje resnično razširili obzorje in s tem pripomogli k izmenjavi znanstvenih izkušen in strokovnih znanj, ki sta oplemenitili tudi znanstveno bazo obeh univerz, študenti pa sebi omogočili več strokovnosti in izkušenj na svoji bodoči delovni usmeritvi. Tega se nadejata tudi obe univerzi, ki sta si po študijskem programu zelo sorodni. Obe državi bosta krili svoje stroške študija, način pridobitev teh sredstev pa ni pomemben. Fakulteta za organizacijske vede je pred kratkim gostila študenta iz Chichaga, ki ga je v celoti "prevzelo" podjetje Živila iz Kranja. Študij naj ne bi znašal več, kakor študij v matični državi, v gostujoči pa poteka tudi postopek urejanja možnosti pridobitve štipendije, če bodo imeli študenti visoke ocene.

Katja Dolenc

99.5 MHz 100.2 MHz 104.8 MHz
RGL
studio: 01/5880-400
marketing: 01/5880-433

Ribiški piknik

Žeje - V soboto je imela svoj piknik pri Ribiškem domu ob ribnikih v Žejah tudi Ribiška družina Tržič. Povabljeni so bili številni gostje, predstavniki gorenjskih ribiških družin iz Radovljice, Bleda, Jesenic in Kranja, ter člani tržiške ribiške družine.

Ribiška družina Tržič obstaja že od druge polovice štiridesetih let. Gospodar ribiške družine je **Janez Čadež**. Njegova naloga je skrbeti in dobro gospodariti v ribiškem okolišu Tržič. Pravi, da jim trenutno kaže zelo dobro: "Vode so bogate, pa tudi veliko lovnih dni je. Družina ima okoli dvesto članov, skupaj z mladinci. Članstvo še narašča. Odprti smo za vse in imamo eno najnižjih pristopnin."

Piknik je uspel, k čemur je veliko pripomoglo lepo vreme. Udeleženci pa so poleg zaužite ribe lahko metali tudi obtežilnik, kar je posebna ribiška igra ali kupili kako srečko, saj je imel srečelov več okoli tisoč dobitkov.

A.B.

Blejska Dobrava je praznovala

V soboto, 24. avgusta, je na igrišču večnamenskega poslopja, ki je eden najbolj pomembnih pridobitev, po osamosvojitvi Slovenije letos že tretjič praznovala krajevna skupnost Blejska Dobrava. Za seboj ima vrsto realiziranih projektov, pred seboj pa načrte, ki so odvisni tudi od investiranja občine in države.

Blejska Dobrava - Praznik krajevne skupnosti Blejska Dobrava se praznuje v spomin na prvo uspešno sabotažo Dobravskih partizanov med drugo svetovno. Zaradi partizanskega spomina se je po osamosvojitvi na praznik nekoliko pozabilo, a ker do sedaj ni bilo nobenega drugega predloga dan praznika, so se začeli krajani ponovno združevati. Predsednik krajevne skupnosti **Danijel Ažman** je ob letošnjem praznovanju povedal, da je krajevna skupnost v preteklem letu asfaltirala nekaj 20 kilometrov ceste, kolikor je bilo na razpolago denarja. "V zadnjih letih smo zaključili z ureditvijo večnamenskega objekta, v katerem so gasilci, TVD Partizan, sedež KS, kulturno društvo Vintgar, vrtec in šola, njegove notranjosti in okolice, ter rešili odvodnjavanje v Blejski Dobravi in na Lipcah. Med občino in KS prihaja do kratkih stikov, saj ima KS svoje potrebe, občina pa jih realizira po svojih odločitvah in KS nima velikega vpliva na to, kam se razdeli denar iz občinskega proračuna. Bolj pravično bi bilo, da bi imela KS svoj proračun, iz katerega bi denar porabljala po svojih potrebah," je poudaril Danijel Ažman. KS Blejska Dobrava ima načrte, ki čakajo na občinsko pomoč. To so ureditev obvozne ceste za Blejsko Dobravo, ker gre ves promet za pokopališče skozi vas, kar za KS ni nedopustno in niti sprejemljivo, saj je to preveč prometa za tako majhen kraj, zato vztrajajo pri obvozu mimo Dobrave in upajo, da bo kljub zahtevnemu finančnemu zalogaju prišlo do realizacije. To ostaja tudi prioritetna naloga, ki ostaja stalna. Na osnovni šoli so že uveljavili sitem devetletke, za katerega bodo v prihodnost zgradili dodatne učilnice. Veliko ostali projektov pa je povezanih s starimi problemi, kakor je ureditev parkirišča na pokopališču, ureditev dovozne poti do Blejskega vintgarja, s katerim je povezana vas, saj je cesta zaradi neurejenega lastništva še vedno makadamska in se zaradi udorov na plazovitem področju samo posipava. Dostop do Vintgarja, ki je naravna znamenitost Slovenije, je s te strani nemogoč. Zato v KS upajo, da se bo k reševanju problema vključila tudi država. Idej in načrtov je s strani ljudi na Blejski Dobravi veliko, vendar se kot ponavadi zatakne pri sredstvih. Na letošnjem praznovanju so poleg športnih nagrad podelili tudi dve posebni nagradi zaslužnim krajanom: **Anton Arh** je prejel nagrado za dolgoletno delo v KS, **kulturno društvo Vintgar** pa za številne uspehe ob prihajajoči obletnici osemdesetletnega delovanja. Za veselje je poskrbela godba na pihala Jesenice - Kranjska Gora, nastop pevskega zbora Vintgar, kvartet klarinetistov, borci so podelili vence, člani gasilskega društva pa izvedli vajo s sto let staro škropilnico. Obiskali so jih tudi predstavniki iz Breznice pod Rožco na Koroškem, s katerimi je Blejska Dobrava pobratena.

Danijel Ažman

Katja Dolenc

Kmalu rekonstrukcija ceste na Trnju

Prejšnji četrtek je Direkcija RS za ceste zaključila razpis za izbiro izvajalca ureditve regionalne ceste v naselju Trnje v Železnikih.

Železniki - Vrednost celotne investicije je 300 milijonov tolarjev, od tega mora občina Železniki zagotoviti tretjino sredstev. Dela naj bi se začela oktobra in bodo zaključena v približno letu dni. V občinskem proračunu so za rekonstrukcijo ceste na Trnju že letos zagotovili 25 milijonov tolarjev.

"Za rekonstrukcijo regionalnih cest na Trnju, križišča Češnjica in drugi del ceste v Selcih bomo morali iz občinskega proračuna v naslednjih dveh letih zagotoviti 200 milijonov tolarjev," je o finančni obremenitvi proračuna povedal domači župan Mihael Prevc. V tem času namerava v Občini Železniki pripraviti tudi vso potrebno dokumentacijo za izvedbo obvoznice na Plavžu. Pred kratkim je občinska uprava izdelala tudi Investicijski program za modernizacijo lokalnih cest za obdobje 2003 do 2010. Ugotovitve iz analiz kažejo, da bo potrebno vsako leto preplastiti ali asfaltirati vsaj 3,5 kilometra lokalnih cest, kar bo skupaj stalo približno 700 milijonov tolarjev. Od skupno 106 kilometrov občinskih cest jih je sedaj že 63 kilometrov asfaltiranih. V letošnjem letu so asfaltirali ali preplastili približno 6,5 kilometra cest, katerih skupna vrednost del je znašala 70 milijonov tolarjev. Letos so dodatno namenili sredstva za pripravo na asfaltiranje v Davči, Sorici in Martinj Vrhu, zato je bil skupni strošek obnove 100 milijonov tolarjev.

Novo kvaliteto bivanja z novo asfaltiranimi odseki cest so tako pridobili prebivalci ob lokalnih cestah Jesenovec - Martinj Vrh, Sorica - Soriški potok, Močilarjev grič - Podgrivar, Selca - Sevnica, preplastiteve pa so se veselili še v Podlonku, Golici in Kališah. Razen lokalnih cest so bile urejene tudi javne poti v Dražgošah, Ojstrem Vrhu, na Zalem Logu, v Dašnici in na Češnjici.

Boštjan Bogataj

Končan 20. Festival Radovljica

Festival, ki bi ga pogrešali

S "Slovenskim večerom" v soboto in glasbeno gledališkim nastopom v nedeljo se je končal letošnji, jubilejni 20. Festival Radovljica. Dober obisk in obilo dobrih glasbenih vibracij napovedujeta uspešno nadaljevanje v prihodnjih letih.

S koncertnima večeroma v soboto in nedeljo so se končala poletna druženja v okviru letošnjega, jubilejnega 20. Festivala Radovljica. Med 12. in 25. avgustom se je na treh lokacijah zvrstilo deset glasbenih dogodkov, na katerih so poslušalci lahko uživali tako ob dobri glasbi kot ob sožitju le te s poezijo, plesom in gledališčem. Letošnji festival je tako dobil novo razsežnost, in je ob konceptu, ki ga zadnjih šest let uveljavljata organizator, Društvo ljubiteljev stare glasbe Radovljica, in umetniška vodja Tjaša Kranjc, nedvomno prerasel motive, zaradi katerih je pred dvajsetimi leti festival nastal. Seveda izvajanje stare glasbe in s tem predstavljanje glasbil, ki so dotlej nekako samevala v muzejskih zbirkah, še vedno ostaja njegovo osnovno vodilo. Festival namreč nadaljuje poslanstvo v ponovnem odkrivanju stare glasbe, hkrati pa nam poskuša predstaviti novo glasbeno produkcijo za te posebne inštrumente. Pri tem nas še posebej vsako leto razveseljujejo v Sloveniji prvič izvajane novitete ali pa sploh krstne izvedbe skladb napisanih posebej za radovljiški festival tako slovenskih kot tujih avtorjev.

Branka Potočnik Krajnik, od začetka dirigentka De profundisa

Na sobotnem "slovenskem večeru" smo tako slišali kar tri prve izvedbe: **Igorja Majcna** za moški in ženski zbor, mezzosopran, kljunasti flavti in violo da gamba, **Dine Slama** za violo da gamba in glas ter **Brine Jež - Brezavšček** za mešani zbor, kljunasto flavto, violo da gamba in čembalo. Prav s slednjo, skladateljica ji je namenila naslov *Ta zasnuli mesec* je zablestel Komorni zbor **De profundis,** ki je bil pod vodstvom dirigentke **Branke Potočnik Krajnik** tudi nosilec večjega dela sobotnega koncerta. Če je bila publika ob uvodnih Gallusovih skladbah še nekoliko zadržana, se je razživela ob delih Claudia Monteverdija, pri katerih je za predhodnico zboru ob instrumentalni spremljavi čembala in viole da gamba z arijama iz oper Orfej in Kronanje Popeje zablestela mlada mezzosopranistka **Barbara Kozelj.** Kot zapisano, smo na koncertu, ki ga je bilo v neposrednem prenosu moč poslušati tudi na 3. programu Radia Slovenija, slišali še dve noviteti. Pevci in pevke De profundisa so bodisi v moški ali samo v ženski zasedbi predstavili tri skladbe Igorja Majcna, s subtilno predstavitvijo skladbe Gaudeamus, Dine Slama, pa je z igranjem na violo da gamba in glasom navdušila **Irena Pahor.** Flavtistka Mateja Bajt, je bila ob igranju na kljunasto flavto najbolj prepričljiva v skladbi *Vzhod - zeleno - pomlad op. 94* **Makija Ishiija.** Komorni zbor De profundis je še enkrat znova dokazal, da sodi v sam vrh slovenskega zborovskega petja, predvsem pa je njihov nastop toplo pozdravilo občinstvo Festivala Radovljica, saj prvi dodatek *Čje so tiste stjezice* ni bil dovolj. Ob rob sobotnemu koncertu, ki je bil prestavljen v radovljiško graščino, je potrebno zapisati, da so nastopajočim gostoljubje žal odpovedali v župnijski cerkvi sv. Petra, saj naj preveč posvetna vsebina Monteverdijevih skladb po mnenju cerkvenih oblasti ne bi sodila v cerkev.

Lutke v sožitju z glasbo.

Komorni zbor De profundis sodi v sam vrh slovenskega zborovskega petja.

Letošnji festival se je pred polno Linhartovo dvorano zaključil v nedeljo z glasbeno gledališkim dogodkom, spevoigro *Filemon in Bavkida* in izvrstnim muziciranjem **Salzburške dvorske godbe** in lutkovno animacijo gledališča **Piccolo Teatro Espresso iz Wurzburga**. Primeren konec za nova pričakovanja na 21. Festival Radovljica. **Igor Kavčič, foto: Gorazd Kavčič**

Kamniški likovni Montmartre se je "prijel"

Društvo ljubiteljev starega mestnega jedra, umetnosti in kulturne dediščine na kamniški Šutni pripravilo letos že četrto srečanje slovenskih slikarjev in kiparjev. Prireditev je postala tradicionalna, starodavni Kamnik pa v svoje goste privablja vsako leto več umetnikov in obiskovalcev.

Kamnik - Likovna kolonija, ki se je začela v četrtek, 22. avgusta, z zborom umetnikov v **Hramu Lužar**, je za nekaj dni združila več slovenskih umetnikov, ki so kolonijo obiskali prvič in že večkrat. Do sedaj so na srečanjih sodelovali že Rado Jerič, Apolonijo Zvest, Zdenko Huzjan, Črtomir Frelih, Vinko Železnikar, Mišo Kokovnik, Bogdan Potnik, Ivo Kordaš, Marjan Skumavc, Lojze Adamlje, Polde Mihelič, Andrej Schlegl, Tomaž Schlegl in nekateri kamniški slikarji. Letošnje leto so na povabilo Društva ljubiteljev starega mestnega jedra, umetnosti in kulturne dediščine, ki želi s kolonijo za nekaj časa prebuditi najstarejši del mesta, nekoč srce Kamnika, obiskali **Alojz Berlec, Blaž Degleria, Dušan Lipovec, Karel Pečko, Janez Knez, Boštjan Jurečič, Veljko Toman** in **Nataša Prestor**. S svojimi štafelaji so zasedli različne točke pod Malim gradom in pritegnili pozornost številnih mimoidočih. Lepo vreme jim je bilo naklonjeno in izpod čopičev slovenskih mojstrov so nastale prepoznavne podobe starega Kamnika in okolice, predvsem v akrilni tehniki in seveda v stilu, lastnemu posameznemu umetniku. Glavni motiv je bil tudi letos Kamnik, predvsem staro mestno jedro, umetnikom pa so prepustili tudi lasten izbor. Nekateri od njih so kakšno delo prinesli že od doma.

Veljko Toman že drugič zaseda svoje mesto.

Alojz Berlec je domačin in se je likovne kolonije udeležil že večkrat. Vesel je, da se v Kamniku odvija tak likovni dogodek, ki počasti staro mesto s tovrstnim obujanjem. **Boštjan Jurečič** iz Ljubljane je kolonijo obiskal prvič in mu kot mlademu slikarju pomeni predvsem širjenje likovnega obzorja. Oba sta bila postavljena na ulici pred Hramom Lužar in slikala zanimiva pročelja starih hiš, ki so v različnih svetlobah dneva navduševala tudi **Veljka Tomana** iz Rakitne. "Kamnik je zanimiv tudi za slikarje, ki izbirajo bolj zahtevne motive," je pripomnil in dodal: "Sam sem izbral bolj preproste motive. Zanimal me je grad na hribu in fasada hiš, kakšen detajl. Letos slikam na istem mestu že drugič. Vsak motiv, tudi če delaš istega iz drugega zornega kota, je zanimiv, saj se vselej nahaja v drugačni svetlobi. Kolonijo pa rad obiščem tudi zaradi družbe." **Nataša Prestor** iz Laz pri Planinskem polju se je kot kiparka udeležila kolonije vsako leto. "To so vselej zanimiva srečanja, na katerih umetniki vzpostavimo veliko kontaktov in prijateljstev. Naredila sem keramični kipec Pri stari mami." **Dušan Sterle**, vodja kolonije in slikar, je poudaril, da je namen prireditve tudi druženje umetnikov različnih zvrsti. Letos so gostili glasbenike klasike in jazza, na umetniškem večeru pa so se spominjali slikarja **Jožeta Tisnikarja**, ki je na kamniškem Montmartru tudi slikal. Skupaj z njegovimi znanci in prijatelji, pesnikom **Danetom Zajcem**, slikarjem **Karlom Pečkom** in radijcem **Silvom Terškom** so obujali igrive spomine. Na zaključni dan, v soboto, so v Hramu Lužar odprli razstavo nastalih likovnih del, ki jo vsako leto obišče več obiskovalcev. Ti so se že prireditve že navadili, saj po njej sprašujejo že čez leto. Društvo se ob tej priložnosti zahvaljuje vsem sponzorjem, ki so omogočili prireditev: Matevžu Kirnu iz Calcita, Ivu Pircu iz Nove Ljubljanske Banke in županu Tonetu Smolnikarju, še posebej pa Majdi in Stanetu Lužarju iz Kamnika. Društvo želi v prihodnje k sodelovanju pritegniti tudi tuje umetnike, razmišljajo pa tudi o koloniji za amaterske slikarje iz Kamnika.

Dušan Sterle

Katja Dolenc

Tretja barva je rumena in je otroštvo

Pri založbi Didakta je izšel še zadnji del "barvne trilogije" francoske pisateljice in esejistke Noelle Chatelet, roman z naslovom Deklica in sončnice. Avtorica tokrat razmišlja o otroški ljubezni.

Z romanom *Deklica in sončnice*, tako kot predhodna dva, ga je prevedla Tadeja Krečič Scholten, so pri Didakti izdali še tretji, zadnji del tako imenovane "barvne trilogije" francoske pisateljice Noelle Chatelet. Prvi del, roman z naslovom *Dama v modrem*, je izšel pred petimi leti, pisateljica, ki je bila lani gostja na Mednarodnem pisateljskem srečanju Pen na Bledu, je takrat predstavila drugi roman *Ženska v rdečem*, v zadnjem delu *Deklica in sončnice*, ki je pred nami, pa z rumeno, barvo sončnic pisateljica sklene trilogijo. Če je prvi roman v modri barvi umirjenosti hvalnica starosti, upočasnjenemu življenjskemu ritmu, ko uspešna poslovna ženska srednjih let želi izstopiti z vlaka podivjanega življenjskega ritma, je druga knjiga v znamenju rdeče, barve strasti, ko starejša ženska prevzame od mlajše veselje do življenja in njeno erotično energijo, ter se pri sedemdesetih zopet zaljubi. Rumena, barva zadnjega romana, je barva otroštva.

Glavna junakinja romana *Deklica in sončnice* je šestletna Matilda, ki s svojo mamo na deželi preživlja brezskrbne počitnice. Ko se ji na deželi pridruži vrstnik Remi, barve, vonji in zvoki dežele naenkrat postanejo drugačni. Deklica in fantič se imata rada na preprost in iskren način, kot se imajo radi lahko le majhni otroci. Prvo ljubezen hčere in materin strah pred vero v ljubezen pisateljica mojstrsko opisuje tudi skozi naravo in idilično pokrajino, skozi tenkočutna zaznavanja zvokov in barv okolice, ki obdaja glasne junake. Z vsemi tremi romani Noelle Chatelet končuje svojo barvno trilogijo, v katero je postavila žensko v treh ključnih trenutkih življenja, ko je hkrati presenečena in pretresena zaradi sprememb, ki se ji dogajajo. Vse tri romane je avtorica napisala med leti 1996 do 2000, zaslovela pa je z zbirko novel *Zgodbe o ustih*, za katero je leta 1987 prejela tudi prestižno Goncourtovo nagrado za novelistiko.

Igor Kavčič

Bejbe ali Kako osvojiti punco

V četrtek zvečer bo v Donici v Radovljici gledališka predstava skupine Fantazija Drugačne Vrste.

Radovljica - Kako osvojiti punco s priročnikom za pecanje? Kako osvojiti punco brez priročnika za pecanje? Katera je fraza, ki je osvojila tisoč bejb? Zakaj so samoglasniki pomembna stvar? Odgovore na vsa ta vprašanja bodo razkrili v četrtek ob 20. uri igralci ljubljanskega gledališkega društva Fantazija Drugačne Vrste na travniku Donica v Radovljici. Društvo deluje drugo leto, sedež ima na Fakulteti za družbene vede, v njem pa deluje tudi nekaj Gorenjcev. In s kakšno igro se bodo predstavili v četrtek? Naslov predstave je Bejbe, avtor je Eric Berlin, režiserki pa sta Nika Savinšek in Katja Stušek. Igrali bodo Ana Zupan, Katja Verderber, Lili Žagar, Blaž Branc, Aljoša Vrbetič, Jan Drsič in Nataša Globočnik. Premierno so Bejbe uprizorili v Ljubljani, po besedah ene od režiserk **Katje Stušek** pa si po četrtkovi radovljiški prvi reprizi želijo gostovati še drugje na Gorenjskem. Pa še to: predstava v Radovljici bo potekala na prostem, na travniku med parkiriščem, policijsko postajo in tržnico, s čimer naj bi skušali oživiti ta nekoliko pozabljen predel mesta. Kot obljubljajo v Fantaziji Drugačne Vrste, Bejbe gledalcev zagotovo ne bodo pustile (kulturno) nepotešenih. **U. P.**

Poslikali bodo lončene sklede

Kranj - V četrtek, 29. avgusta, od 10. ure naprej, bo v Mestni hiši v Kranju potekala počitniška delavnica z naslovom **Poslikava lončenih skled po navdihu vzorcev iz lončevine v zbirki Gorenjskega muzeja.** Po vodenem ogledu etnografske zbirke s poudarkom na keramiki bodo udeleženci delavnice poslikavali sklede v tako imenovani "engoba tehniki", skledice pa bodo po žganju odnesli domov kot spomin na prijetno preživeto poletno dopoldne. Delavnica je primerna za otroke od 8. leta starosti naprej, mlajšim boste seveda pomagali starši, cena delavnice, ki vključuje vodstvo, skledo, material in žganje sklede, pa je 600 sit. **I.K.**

Kiselfestove ustvarjalnice

Kranj - Letošnji Kiselfest, ki se že celo poletje odvija na vrtu Gradu Khiselstein, gre počasi h koncu. Tako bo ta četrtek, 29. avgusta, ob 18. uri, na sporedu lutkovna predstava *Janko in Metka* s Cvetom Severjem, sledile pa ji bodo otroške lutkovne ustvarjalnice (izdelovanje lutk, glasba, strip, risanje...). Zadnja predstava letošnjega Kiselfesta bo na sporedu prihodnji četrtek, nastopil pa bo Cirkus Bambinus v izvedbi Teatra Cizamo. **I.K.**

Svetniki in godovi

Avguštin in Janez brez glave

Danes, 27. avgusta, godujeta **Monika,** mati sv. Avguština, in **Cezarij,** škof. **Zato danes godujejo tiste Slovenke, ki jim je ime Monika ali Moni.** Monika, ki je bila poročena s poganom Patricijem, je rodila dva sinova: Avguština in Navigija. Avguština sta dala v šole, vendar je šel na kriva pota in mati je jokala in molila, da bi začel drugačno življenje. Čez devet let je bila prošnja uslišana. Njeno življenje je čudovito opisal sin Avguštin. Umrla je leta 387 in je pokopana v Ostiji. Jutri, 28. avgusta, bo god njenega slavnega sina **Avguština,** škofa in cerkvenega učitelja. Razen njega bosta godovala jutri še **Hermes,** mučenec, in **Pelagij Istrski,** tudi mučenec. Avguštin je bil izobražen in mojster govorništva. Študiral je v Kartagini in nato odšel v Rim in Milan. Nanj je veliko vplival milanski škof Ambrozij, ki ga je krstil. Avguštin se je vrnil v rodni kraj Tagaste v Afriki, kjer je veliko pisal. Njegova dela so osnova za teologe, filozofe in sociologe. Umrl je leta 430.

V četrtek, 29. junija, bo praznik med Slovenci zelo spoštovanega mučenika **Janeza Krstnika.** V četrtek bosta tudi godova **Sabine,** mučenke, in **Bronislave,** redovnice. **V četrtek bodo godovali Janezi, Ivani, Ivane in Ivanke.** Zgodba o mučeništvu Janeza Krstnika je znana. Oblastnik Galileje Herod Antipa se je oženil z ženo svojega polbrata Herodiado. Tako kot mnogim se je Janezu Krstniku to gnusilo in to je povedal Herodu, ki ga zaprl v trdnjavo ob Mrtvem morju. Herod in njegova nova žena sta Janeza spoštovala, vendar sta se ga bala. Na praznovanju Herodovega rojstnega dne je plesala tudi Herodiadina hčerka Saloma, ki ga je tako očarala, da ji je bil pripravljen izpolniti vse želje. Po materinem naročilu si je zaželela glavo Janeza Krstnika, kar je Herod izpolnil. Zato pravijo četrtkovemu godovniku tudi "Janez brez glave".

V petek, 30. avgusta, bodo godovali **Feliks (Srečko),** škof in mučenec, **Adavkt,** mučenec, in **Gavdencija,** mučenka. Med vsemi je najbolj znan Feliks oziroma Srečko. Bil je škof v Tuniziji za čas cesarja Dioklecijana, zadnjega preganjalca kristjanov, ki jim je vzel vse pravice, jih preganjal in požigal njihove domove in knjige. Tudi od njega so zahtevali, naj jim izroči knjige, pa jih ni hotel. Zaprli so ga, mučili in nazadnje v Italiji usmrtili z mečem. V svetniškem koledarju katoliške cerkve je okrog devetdeset Feliksov.

V soboto, zadnji dan avgusta, bodo godovali **Rajmund (Rajko) Nonat,** redovnik, **Pavlin,** škof, **Jožef iz Arimateje in Nikodem.**

Svetniški koledar septembra pa začenjajo **Egidij (Tilen),** opat, in **Verena,** devica, ki imata god v nedeljo, 1. septembra, v ponedeljek, 2. septembra, pa bo imel god **Emerik, knez.** **J. Košnjek**

Grossarl, 24. avgusta - "Pater Besel je bil junak, težko je reči, da je bil svetnik, vse je prenašal, ne da bi se pritoževal in si s tem pridobil naklonjenost," je o Rudolfu Beslu minulo soboto v Grossarlu na Salzburškem dejal pater Klemen. Ob 90-letnici rojstva in 25-letnici smrti so se njegovemu spominu poklonili farani Stare Loke in sosednjih župnij, za poln avtobus se jih je nabralo, saj je mnogim medvojni župnik Rudolf Besel še vedno v zelo lepem spominu. Romanje so pripravili s sodelovanjem Muzejskega društva Škofja Loka, predsednik Pavel Florjančič pripravlja za Loške razglede spominski članek o Rudolfu Beslu in med potjo smo veliko izvedeli o njem. Na kratko bi lahko rekli, da je bil med vojno k nam poslan, da bi učil nemško, vendar se je sam naučil slovensko. Več o njem v eni prihodnjih številk Gorenjskega glasa. M.V.

Redovi na Slovenskem

Kranj - Na Slovenskem ima redovništvo bogato zgodovino. Katoliška Cerkev pozna ženske redove, moške redove in svetne ustanove. Po podatkih Rimskokatoliške cerkve deluje v Sloveniji naslednji **ženski redovi:** Frančiškanke Brezmadežnega spočetja, Frančiškanke Marijine misijonarke, Hčere krščanske ljubezni (usmiljene sestre) sv. Vincencija Pavelskega, Hčere Marije Pomočnice, Karmeličanje, Red ubogih sester sv. Klare - Klarise, Magdalenke, Marijine sestre Čudodelne svetinje, Misijonarke ljubezni, Kongregacija Šolskih sester de Notre Dame, Sestre Križniškega reda, Sestre svetaga Križa, Skupnost Loyola, Šolske sestre sv. Frančiška Kristusa Kralja, Uršulinke in Zagrebške usmiljenke. **Moških redov** je 12. Ti so Cisterjani, Benediktinci, Dominikanci, Frančiškani, Jezuiti, Kapucini, Kartuzijani, Klarentinci, Križniki, Lazaristi, Minoriti in Salezijanci. **Svetne ustanove** pa so Don Boskove prostovoljke, Družina Kristusa Odrešenika in Mala Frančiškova družina.

J.K.

France Prešeren (1800-1849) in Turjaška Rozamunda

France Prešeren je prvi slovenski pesnik, ki se je na svoj način dotaknil tematike, kot je islam. To je storil v Sonetnem vencu in Turjaški Rozamundi. Dejstvo je, da je bilo takrat na Slovenskem zelo malo literature o islamu, zato tudi večina prebivalcev o tej veri ni vedela kaj dosti. Poglejmo, o čem je pisal Prešeren. V Sonetnem vencu muslimane omenja samo enkrat in jih omenja kot "mohamedance". To je napačen izraz in o razliki med muslimani in "mohamedanci" bom pisal malo kasneje. Drugače je s Turjaško Rozamundo. Pesem govori o lepoti Rozamunde na Turjaškem gradu. Bila je *čast dežele domače*. Imela je veliko snubcev, med njimi pa je bil tudi Ostrovrhar, ki je bil všeč Rozamundi, zato so se začeli pripravljati na poroko. Med pripravami je Rozamundina teta vprašala Ostrovrharja, ali obstaja lepše dekle od Rozamunde. Odgovoril je:

Pod cesarjem sedaj najlepši
cvet Turjaška roža rase;
sestra bašetova v Bosni,
sonce vse lepote zdanje
po vsem svetu razglašena,
ako slave glas ne laže,
sama bi utegnila biti
lepši od neveste vaše.

Seveda, Rozamundi ni bil všeč odgovor, zato mu je iz ljubosumja rekla, naj pripelje lepotico iz Bosne, da bi se tudi sama prepričala. Ostrovrhar je to tudi storil. Odšel je v Bosno in rešil "bašetovo lepo sestro". In kako se pesem konča?

Bolj ko lepa Rozamunda,
lepši Lejla mu dopade,
v grad Turjaški je ne pelje,
na svoj grad domu jo vzame.
Cvet junakov, Ostrovrhar,
ji srce nedolžno gane.
Vero zapusti Mahoma,
turške šege in navade;
ko bila se naučila
vseh resnic je vere prave,
jo je krstil, potlej njiju
je poročil grajski pater.

In kaj je storila Rozamunda?

Rozamunda grede v klošter,
čast ljubljanskih nun postane.

Pesem pove vse, vendar bi se kljub temu osredotočil na verz, ki pravi, da je Lejla zapustila vero Mahoma. Lejla naj bi prestopila v krščanstvo, v tem primeru pa je Mahoma v bistvu Mohamed (mir z njim), kar še enkrat dokazuje, kako napačne predstave o islamu so imeli na Zahodu v tistih časih.

Ahmed Pašić
(odlomek iz knjige "Islam in muslimani v Sloveniji")

Evangeličani augsburške veroizpovedi

Ljubljana - Evangeličanska cerkev augsburške veroizpovedi je v Sloveniji organizirana v 13 občinah z okrog 18.000 verniki. Začetki omenjene cerkve segajo v 16. stoletje, ko so reformatorji Primož Trubar, Jurij Dalmatin, Sebastijan Krelj in drugi položili temelj slovenskemu jeziku ter hkrati izdali prve knjige v slovenščini. V obdobju protireformacije je bilo gibanje zatrto. Ohranilo se je le na vzhodu Slovenije, ki je bil pod madžarsko upravo, v dveh občinah, nato pa so znova začele nastajati nove evangeličanske občine. Da se je ta Cerkev obdržala, imajo velike zasluge prekmurski duhovniki, ki so bili aktivni na literarnem in vzgojnem področju. Organiziranost evangeličanske cerkve na Slovenskem je določena s statutom iz leta 1977. Izdaja mesečnik Evangeličanski list in Evangeličanski koledar. Cerkev je članica Svetovne luteranske zveze in Konference evropskih cerkva. Nekaj članov evangeličanske cerkve augsburške izpovedi je tudi na Gorenjskem. **J.K.**

Obnovljena kapela v Tamarju

Rateče - Planica - Planica vabi na blagoslov obnovljene kapele v Tamarju. V nedeljo, 1. septembra, ob 15. uri bo ljubljanski pomožni škof Lojze Uran blagoslovil v kapeli v Tamarju nove mozaike, ki jih je izdelal p. Ivan Marko Rupnik. V predprostoru kapele pa bo odkrito tudi obeležje v spomin na vse žrtve planin, ki so se ponesrečili v bližnjih gorah. Lepo vabljeni!

Radio Belvi Kranj 98.3 MHz
Glasbene želje: 04 231 60 60
SMS box: 031 383 383
Marketing: 041 713 972
Radio Belvi, d.o.o., Šmarjetna 6, 4000 Kranj

PREJELI SMO

Vodilna mesta in privilegiji da, odgovornosti ne

Slovenija je podedovala balkanski način vodenja in odločanja. Zaradi nepoštenega in malomarnega vodenja države in gospodarstva, propadajo številne tovarne in ustanove. Tovariši in gospodje srčno radi vodijo in odločajo. Nimajo pa nobene odgovornosti, posledic svoje polomije tudi ne nosijo. Gospodje imajo bajne plače, za eno njihovo mesečno plačo mora povprečno plačani delavec dobro delati vsaj dve leti. Ob odhodu v pokoj vodilnim pripada odpravnina, tudi do šest milijonov sit. Potem dobijo še za podpis konkurenčne klavzule nekaj milijonov, itd.

Delavci ob odhodu v pokoj dobimo minimalno odpravnino, mnogi tudi nič. Pokojnine so majhne, razmerje med najvišjo in najnižjo je nekje 10:1. Za revščino nižjega sloja prebivalstva Slovenije, ki jo povzroča kriminalno bogatenje, sta kriva vlada in državni zbor. Ta državni zbor je namenoma uveljavil zakone, ki so kar se da nejasni in zamegljeni. Taki zakoni se potem uporabljajo in zlorabljajo na razne načine in v razne namene.

V Sloveniji nobena parlamentarna stranka ne zastopa interesov nižjega sloja prebivalstva. Za te gospode smo mi brez vrednosti ali nujno zlo.

Slovenija nujno potrebuje stranko, ki bo zastopala predvsem interese nižjega sloja slovenskega naroda.

Stranka naj bo organizirana, vodena in oblikovana tako, da prevara volivcev ne bo mogoča. Stranka mora biti last vseh njenih članov, ne posameznika ali skupine posameznikov. Člani stranke morajo imeti pravico voliti vodstvo stranke, če bo potrebno, ga tudi odstaviti. Nikakor ne sme priti v vodstvu stranke do izraza: stremuštvo, sla po oblasti, materializem, podkupljivost, prevare, itd.

Ivan Skodlar, Luže

"Intelektualno" poročno potovanje

Zagotovo razne turistične agencije in drugi ponudniki počitniških potovanj in izletov največ pritožb dobijo poleti, ko je turistična sezona na vrhuncu, ko je na "delu" največ zoprnih gostov, ko so vodiči in drugi turistični delavci prezasedeni. Pa vendar bi h kopici raznih pripomb rad dodal še svojo izkušnjo s turistično poslovalnico Alpe Adria v Kranju in agencijo Intelekta iz Murske Sobote. To pa zato, ker ni šlo za klasičen poletni oddih, pač pa za poročno potovanje, kjer bi človek pričakoval (tudi glede na ceno), da se turistični delavci potrudijo še malce bolj. Naj na začetku pojasnim, da si skrbniki najinega izleta zaslužijo tudi celo vrsto pohval, a ker se dobro blago samo hvali, se bom osredotočil na grajo pomanjkljivosti, ki so si ji jih privoščili. Pritožba na obe agenciji je bila sicer dolga štiri strani, za potrebe pisma bralcev, pa bom opisal le najhujše spodrsljaje.

Po posvetu z uslužbenko turistične poslovalnice Alpe Adria sva se odločila za grški otok Lesbos, hotel (bungalovi) Delfinia (menda luksuzni hotel s štirimi zvezdicami, cena za teden dni na osebo za nočitev z zajtrkom, ki so ga res postregli vsak dan na terasi s pogledom na mesto in morje pa je bila 125 tisočakov). Uslužbenka Alenka je namreč svetovala te bungalove kot idealne za poročno potovanje. Agencija, ki je organizirala oddih v Grčiji, je bila Intelekta. Nekaj obrobnih spodrsljajev (neobveščenost, vrste, let s postankom, slabo znanje angleščine za Intelektine tuje goste, slaba informiranost vodičk na Lesbosu,...) je bilo že na poti do hotela, kjer pa se je nama pripetilo najhujše, kar se mladoporočencema lahko. Receptor naju je s kombijem popeljal iz hotela proti bungalovu, odprl vrata in ga razkazal. Nič posebnega. Kot veliko podobnih namestitvenih kapacitet na naši obali ali pri južnih sosedih. Velika soba z belimi stenami, desno vgradna omara, levo majhna kopalnica s straniščem, naravnost velika soba z veliko teraso. V sobi pa - dve ločeni in v steno vzidani postelji, vsaka seveda vzidana na svoji "steni", vmes pa poldrugi meter prostora. Uslužbenka v Kranju nama je torej za poročno potovanje svetovala in prodala bungalove z ločenimi posteljami! Najina jeza in razočaranje sta bila upravičena. Intelektina vodička Renata ni ponudila niti ene pametne rešitve, postelj se ni dalo potegniti skupaj, vsi bungalovi so bili enaki, soba v hotelu (bistveno cenejša, a denarja verjetno po zamenjavi ne bi dobila nazaj) je bila le ena in sicer namesto s pogledom na morje s pogledom na grmičevje. Vse ideje za rešitev problema sva ponujala midva in ne vodička, ki je najine ideje le pospremila z "to pa verjetno ni mogoče, bom preverila na Intelekti, a tam zdaj ni nikogar..." Izkazali pa so se grški turistični delavci, ki so ročno iz hotela v več kot sto metrov oddaljeni bungalov prinesli francosko posteljo in jo naslednji dan montirali v najino sobo. "We wont to make you happy!" je bil njihov odziv. Odziv "naših" pa: "Bom preverila, če je sploh možno!" To je razlika med slovenskimi in grškimi turističnimi delavci.

Preživela sva lepe in romantične medene tedne na Lesbosu, a resnici na ljubo po najini zaslugi in ne zaslugi naših turističnih delavcev. Spodrsljajev Intelektinih vodiček - bili sta dve, a je ena od njiju na očitek, zakaj nista spremljali gostov na precej oddaljeni fakultativni izlet z osli, kjer sta podali napačne informacije o časovni oddaljenosti izhodišča, odgovorila, da nimata časa, češ da je toliko govorilnih ur (štiri na teden v enem hotelu po pol ure v štirih hotelih) - je bilo še nekaj. Gostje so jima najbolj zamerili, da sta prodajali fakultativne izlete, na katerih sploh še nista bili in o njih nista imeli pojma, gostje pa smo tako kupovali mačka v žaklju. Imajo pa Intelektini vodiči svoje združenje, ki ga oglašujejo tudi na internetu. Imenuje se "sekta", njihov moto pa je: "Kako delati in se pri tem še zabavati!" No, nekateri pa se raje zabavamo, ko je čas za zabavo, delamo pa, ko je treba delati. Bi se tega morda navzeli tudi pri Alpe Adria in Intelekti?

Primož Knez
Kranj

Ne samo državo...

Ne samo državo, pač pa Zavarovalnica Triglav v svoji mogočnosti rade volje za nos vodi tudi številne naivne državljane. In tako je tudi spodaj podpisani, ne kriv ne dolžen, padel v "nategovalske postopke" njihove družbe.

V začetku maja sem pri Trebnjem doživel prometno nezgodo. Povzročitelj trka je bil (o, smola!!) obvezno zavarovan pri "Triglavu". Ko smo izpolnili vse potrebne formularje, sem se še isti dan odpravil na urejanje zadeve na kranjsko enoto. Takoj sem jih opozoril na specifičnost mojega primera: "Da sem svobodni umetnik in da potrebujem vozilo za opravljanje svoje dejavnosti (lajnanje)."

Napotili so me k pravnici, gospe Nuši Rozman. V telefonskem pogovoru mi je razložila, da moram zahtevku za plačilo nadomestnega vozila (za čas izvedbe popravila) priložiti dokazilo o registraciji samostojnega izvajanja dejavnosti. Rečeno - storjeno.

A glej presenečenje, ko sem s strani cenilca Mateja Jelovčana (11. junij 2002) prejel poravnalni predlog. "Odbitek 9.600 sit - nadomestno vozilo - glede priznanja najema uredite vse potrebno z matično enoto OE Ljubljana." V telefonskem pogovoru mi zagotovi, kako ni z zahtevkom nič narobe, pač pa imajo oni sistem dela, da ta del zahtevka ureja matična enota. OK. Kličem v Ljubljano - za moj primer je zadolžen gospod Aleš Zupan. Pravi, da bodo zadevo takoj uredili, ko dobijo dokumentacijo iz Kranja. Do danes (25. julij 2002) nobenega odgovora. Ko pokličem, me gospod prosi, če lahko še enkrat kličem čez deset minut, ko bo proučil spis (po več kot enem mesecu!). Kasneje pa mi pove, kako mi ne pripada plačilo uporabe nadomestnega vozila, pač pa edinole plačilo javnega prevoznega sredstva. Halooo?!? Zaprosim za pismen odgovor na moj zahtevek. Gospod Zupan odvrne, da gre žal v ponedeljek na dopust in bom najbolj verjetno odgovor dobil, takoj ko se vrne nazaj v službo (čez štirinajst dni).

Takole vidite se dogaja človeku, ko ima opraviti z največjo slovensko zavarovalnico. Res pa je tudi, da mi je klepar, ko je izdal nadomestno vozilo, napovedal natanko tak razplet zgodbe. Kaj češ, očitno mi je usojeno, da bom umrl naiven!

Rastislav Rastko TEPINA,
4000 Kranj, Strmov 7

Tradicionalni piknik

Društvo upokojencev Komenda je organiziralo 14. avgusta "tradicionalni piknik" pri Lovskem domu na Križu.

V gozdu pri Lovskem domu se je v popoldanskih urah zbralo cca 260 upokojencev iz sosednjih društev upokojencev in domačih, s katerimi društva sodelujejo, na področjih športa, rekreacije, pohodništva, planinarjenja in izletništva. Med udeleženci je bila tudi skupina upokojencev društva Moravče. Kljub slabemu vremenu je bila udeležba zadovoljiva, se je pohvalil predsednik DU Komenda, gospod Janez Kimovec. V uvodu je vse navzoče prijateljsko pozdravil, želel prijetno druženje, v družabnih igrah in srečanju prijateljev in vabljenih društev. Med udeleženci je bil tudi župan Tomaž Drolec, Občine Komenda, predsednik DU Kamnik, gospod Stane Simšič, podpredsednik DU Moravče, gospod Ladislav Ocepek in drugi predstavniki društev.

Skupno druženje na pikniku je bilo enkratno. K temu so pripomogli družabne igre, ples, dobra hrana in pijača.

Praznik dejavnosti in pomoči

Člani Prostovoljnega gasilskega društva Kamnik so konec tedna slovesno proslavili 120-letnico delovanja društva.

Kamnik - Kamniško prostovoljno gasilsko društvo je bilo ustanovljeno 14. avgusta pred 120 leti. Kmalu po ustanovitvi takratne prostovoljne požarne brambe pa so se zaradi denarnih težav skoraj razšli. A so takrat, leta 1900 le našli izhod iz težav, da so ohranili delovanje društva. Po prvi svetovni vojni so jih skoraj zadušile politične spremembe v strankarskih zamenjavah takratne stare Jugoslavije. A so se prav tako s ciljem pomagati človeku obdržali. Tudi druga svetovna vojna društva in članov ni uničila.

Po končani vojni so zavzeto nadaljevali z delom in so že 1955. leta preuredili orodišče. Kasneje so preurejevali prostore, nabavljali vozila in opremo in veliko pozornost namenjali izobraževanju ter praktičnim vajam. Potem so se preselili v nov velik gasilski dom na Perovem. Velika operativna pridobitev pa je bila nastanitev osmih družin v gasilska stanovanja v gasilskem domu. Tako se je PGD Kamnik v 120 letih oblikovalo v sodobno humano organizacijo, ki uspešno opravlja svoje naloge na področju izvajanja javne gasilske službe in poleg gašenja opravlja tudi zahtevne naloge na področju varstva pred naravnimi in drugimi nesrečami.

Društvo je danes razvrščeno v tako imenovano peto kategorijo in je osrednja gasilska enota, ki ima 87 operativnih članov. Sicer pa je v društvo včlanjenih 171 članov in članic in med njimi je kar 55 mladih. Ob še posebej poudarjenem nenehnem izobraževanju članov ima danes društvo tudi primeren vozni park in drugo opremo, da lahko pokriva naloge ob nesrečah z nevarnimi snovmi, pri tehničnem reševanju na območju Kamnika, Komende in Mengša.

V gasilskem domu opravljajo tudi servisiranje vseh gasilnih aparatov in manjša popravila ter zagotavljajo 24-urno dežurno službo. Zato so sodobno opremili tudi dežurno sobo, kjer računalniško beležijo javljanja, odrejajo akcije in so učinkovito povezani z drugimi službami ob različnih nesrečah.

Za svoje delo so letos dobili dve pomembni priznanji. Marca letos jim je poveljnik Civilne zaščite R Slovenije podelil zlati znak civilne zaščite, v začetku julija pa je predsednik države Milan Kučan podelil delegaciji Kamnika ob 120-letnici delovanja društva častni znak svobode R Slovenije.

Po slavnostni seji in dveh dneh odprtih vrat so v soboto gasilci od Glavnega trga skozi Kamnik do gasilskega doma pripravili veliko parado, na slovesnosti pred domom pa razvili nov društveni prapor. Že pred tem pa so na slavnostni seji podelili priznanja Gasilske zveze Kamnik in predsedstva Gasilske zveze Slovenije, ki je med drugim s plamenico I. stopnje odlikovalo Jožeta Oblaka, starejšega in prav tako PGD Kamnik. **Andrej Žalar, slika Gorazd Kavčič**

Preddvorski samorastniki bi radi izdali katalog

Preddvor - Likovno društvo Preddvorski samorastniki je mlado društvo, ki je bilo ustanovljeno konec junija lani, svojo prvo razstavo slik in skulptur pa je imelo ob občinskem prazniku. Do sedaj šteje 20 članov različnih starosti, največ od njih je slikarjev, nekaj kiparjev, rezbarjev, pa tudi ljubiteljev umetnosti.

Mlado likovno društvo **Preddvorskih samorastnikov** deluje dobro leto, ustanovljeno pa je bilo predvsem zaradi skupnih interesov, ljubezni do likovnega ustvarjanja in plasiranja svojih del v javnost. Ob neformalnih druženjih v "oštarijah" so prišli do spoznanja, da je v okolici kar nekaj likovnih amaterjev. Ideja o združenju v društvo se je prijela, saj je preddvorski župan **Miran Zadnikar**, ki je bil ustanovni član društva in prav tako rad likovno ustvarja, podprl nastanek društva, ki je svojo prvo razstavo napravilo ob lanskem občinskem prazniku. Predsednik društva **Uroš Premru** je povedal, da društvo združuje preddvorske in člane z Jezerskega, Šenčurja in Kranja različnih poklicev. Med amaterskimi likovniki je kar devet slikarjev, trije kiparji, vitražistka in več ljubiteljev umetnosti, starih od 15 do 90 let, kljub

društvu pa člani ustvarjajo individualno v različnih tehnikah: akvarel, akril, olje, od smeri pa predvsem realizem, tihožitja, nekaj je tudi abstraktnih smeri.

Svojo prvo skupinsko razstavo so imeli v Kulturnem domu ob lanskem občinskem prazniku. V šoli so si sposodili panele, za katere je bilo potrebno narediti še stojke. Druga skupinska razstava je bila ob božiču, naslednja pa ob letošnjem občinskem prazniku. Člani društva imajo tudi samostojne razstave v lokalih bližnje okolice. Skušajo vzpostaviti slike s sosednjimi amaterskimi društvi, s katerimi bi se radi povezali in izmenjali razstave, vendar o njih vedo bolj malo. Upravni odbor društva se redno sestaja na sestankih in ima načrte, ki pa se največkrat zataknejo pri organizaciji in pridobitvi finančnih sredstev. "Imamo veliko željo, da bi izdali kratek katalog, v katerem bi bili predstavljeni člani društva in njihova likovna dela. Zbiramo podatke, fotografije slik in tega se je nabralo že veliko," je omenil predsednik Uroš Premru, "a žal se financirajo le programi. Edina možnost je pridobitev sredstev od sponzorjev." Člani društva se lahko udeležujejo nekaterih likovnih kolonij, za katere društvo nameni del sredstev iz skupnega proračuna, vendar je zanimanja bolj malo, saj delajo predvsem individualno. V mesecu marcu načrtujejo še eno skupinsko razstavo. Ob letošnjem letu gora razmišljajo tudi o sodelovanju s planinsko zvezo, s katero bi priredili skupinsko razstavo slik in fotografij na temo gora.

Mirjam Pavlič je članica društva že od samega začetka. Slika na olje, platno, ustvarja akvarele. Njeni glavni motivi so narava in tihožitja. Razstavljala je že kar veliko, slikanje pa ji pomeni neke vrste hobi, veselje.

Eva Serpan je ravno tako prisotna pri društvu že od samega začetka. Samostojnih razstav je imela že vsaj devet. Njen glavni motiv je vir življenja in vse, kar je povezano z njim. Je absolventka visoke strokovne šole slikarstva pred diplomo. **Katja Dolenc, Alenka Brun**

Besnica - Gasilska zveza Mestne občine Kranj je v soboto organizirala v Besnici gasilski živ-žav za mlade gasilce. Na gasilski živ-žav so bili poleg vseh gasilskih društev mestne občine povabljeni vsi, ki imajo veselje do gasilske organizacije. Na živ-žavu je bilo precej zabavno in glasno. Mladi so se pomerili v karaokah, raznih družabnih igrah in drugih aktivnostih. Pa tudi vreme jim je šlo na roko. **A.B., foto: Tina Dokl**

Ocenjevanje medu v Naklem

Naklo - Ob 70-letnici čebelarstva v Naklem organizirajo čebelarji ocenjevanje medu. Vzorec je potrebno osebno prinesti **9. septembra 2002, med 8.00 in 16.00 uro, v Dom kulture Naklo, Kranjska cesta 1**. Vzorec medu mora imeti etiketo, s katere je razviden točen naslov čebelarja, vrsta medu; ter izjavo, da so med nabrale njegove čebele in da je slovenskega porekla. Vzorci morajo biti oddani v dveh polkilogramskih steklenih kozarcih s kovinskimi pokrovi. **Med bodo ocenjevali 17. septembra 2002 od osme ure zjutraj,** v Domu kulture Naklo.

Damjana Šmid

DRUŽINSKI NASVETI

O babicah in dedkih (2)

V moderni dobi in v hitenju za materialnimi dobrinami ali zgolj v boju za preživetje velikokrat pozabljamo na tradicijo. Občudujem ljudi, ki se ukvarjajo z ohranjanjem starih običajev, takšnih in drugačnih, saj s tem ohranjajo naše vezi s preteklostjo in z vsem, kar je naredilo svet, takšen kot je. Prav je, da tudi otroci spoznavajo stare običaje in življenje v preteklosti, saj se jim zdi skoraj pravljično. Pri ohranjanju teh vezi so nam lahko v pomoč stari starši, ki poznajo preizkušen odgovor na marsikatero vprašanje. So nekakšna vez in prisotnost ter povezava starih staršev in naših otrok nam daje neki občutek nadaljevanja življenja in logično povezavo družine v širšem smislu. Nemalo staršev pa zameri svojim staršem njihove napake pri vzgoji in se nikakor ne morejo prebiti čez hladen zid sovraštva in zamere. Nekdo je rekel, da je delati napake človeško, znati odpuščati pa nebeško. Vsi starši v današnjem trenutku naredijo najboljše, kar znajo in zelo redki so starši, ki bi napake delali z željo, da bi škodovali otrokom. Moderna psihologija in napotki za življenje nas učijo, kako pomembno je samospoštovanje. Informacije, ki smo jih dobili kot otroci o naši vrednosti in o nas samih so temelji za sedanje življenje in za sprejemanje samega sebe. Pa vendar se prevečkrat v odrasli dobi obnašamo kot otroci in za pomanjkanje samospoštovanja krivimo naše starše. Seveda je njihova odgovornost, saj smo jim bili zaupani kot enkratna bitja, pa vendar se vprašajmo pri vzgoji svojih otrok, mar ne delamo tudi sami napak? V vsakem primeru lahko človek naredi iz sebe nekaj najboljšega in pri tem je vse odvisno od nas samih. Lahko pa vse življenje gledamo nazaj in s prstom zamerljivo kažemo na starše, ki so nas vzgajali. Pomanjkanje odpuščanja in zamera sta nalezljivi stvari, ki se z lahkoto naselita v srcih naših otrok. Zato je potrebna še toliko večja modrost, da znamo realno pogledati na svoje življenje in prevzeti odgovornost za tisto, kar se nam dogaja v tem trenutku. Ena izmed metod za odpuščanje je odkrit pogovor s samim seboj in metoda pisanja dnevnika. Napišimo pismo svojim staršem in jim povejmo o vseh bolečinah in o vsem lepih stvareh, ki smo jih doživeli kot otroci. Pišimo o svojih strahovih in o tem, kako je biti njihov otrok. Pisati je treba brez razmišljanja, kajti vse prevečkrat je naše razmišljanje preračunljivo. Dnevnika najbrž ne bomo dali nikomur prebrati, najpogumnejši pa ga bodo mogoče dali svojim staršem. To je dober način, da se vidimo kot otroci, da spoznamo svojo sedanjo vlogo staršev in da odpustimo svojim staršem. S tem pa jim damo možnost, da bodo svojo jesen življenja uživali brez občutkov krivde, mi pa bomo pomirjeni s svojim življenjem.

Piše Miha Naglič

Po ljudeh gor, po ljudeh dol

Podlistek o znamenitih Gorenjcih 414

Muhasta pisma

Ko je bil Kersnik še v Gradcu, se je maja 1873 sam ponudil Josipu Jurčiču, da napiše kak podlistek za Narod. Urednik mu je odgovoril: "Dobro. Le res daj!" In res, 17. maja so izšla Muhasta pisma I., kot avtor je bil podpisan Baptista. Izkazalo se je, da je bilo pismo več kot le muhasto. Bodoči pisatelj je v njem napadel takratnega kranjskega deželnega predsednika Auersperga - cesarjevega namestnika na Kranjskem - in številka je bila zaplenjena. Ker se je v drugem pismu v enako zajedljivi maniri lotil kranjskega nemštva, je pismo "konfisciral" Jurčič sam - ko ga sploh ni objavil. Je pač presodil, da bi bilo to v tistem času nespametno. Kersnika pa je tako spravil v "nevoljo in maloupnost". Vse skupaj je doživel kot blamažo.

Da je bilo res tako, se vidi iz tolažilnega in hkrati spodbudnega pisma, ki mu ga je 27. maja iz Ljubljane pisal nekdanji sošolec in prijatelj Julij Polec. "Dragi Janko! Tvoje zadnje pismo sem sprejel. Čuditi se moram, da te je po prvi nesreči zapustil pogum še dalje pisati. Kolikim možem so se delale spočetka najhuje zapreke, a to jih ni osupnilo, delali so še neutrudljiveje, ako ne na ta, pa na drugi način. Pišeš, da si naredil 'fiasko'; kako k tej besedi prideš, ne vem ter Ti samo navedem sodbo o Tvojem listku, katero je izrekel Levstek, ki gotovo ne hvali vsakega; rekel je: 'Naj piše to, kdor hoče, jaz ga ne poznam, a pisati zna jako dobro.' G. stric Hoeffern, kteremu seveda Tvoje ime nisem imenoval, je slutil v Baptistu Zarnika ali pa Stritarja, - Jurčiču je prav žal, da pri sedanjih okoliščinah mu nadaljevanje muhastih pisem ni mogoče. Hvalil je zelo tvojo pisavo, a svetuje Ti sedaj pisati kar hočeš, bodi si znanstvenega ali pa beletrističnega zapopadka. Vem, kako nerodno je, ako se Ti vse prestriže, kar si imel lepo napeljano. Dokaj gradiva bi ti tudi dala ljubljanska staroslovenska gnjila svojat, a sedaj bi to ne bilo politično, prej bi to bilo mogoče po volitvah. Jurčič Ti sedaj svetuje poskusiti se v noveli. Tudi jaz se temu njegovemu svetu pridružim, saj Ti za to gradiva in možnosti ne bo manjkalo; značaje poznaš, v krasni naravi vedno bivaš in tudi časa Ti ne primanjkuje. Namesto da bi šel v pisarno s pravdajočimi kmeti napolnjeno, ter tam oprašene, suhoparne akte prepisaval, ideš v svojo sobo pisajoč, kar Ti um in srce v pero nareka. Bojim se, da bi se sedaj po tej mali nezgodi ne polenil; bi imel jaz Tvoje zmožnosti, ne držal bi, brez da bi bil slavohlepen, roke tako križem kot Ti. Torej na delo, Levstkova kritika o Tvojem prvem večjem poskusu naj Te k temu spodbada ..."

Fran Levec, Kersnikov vzgojitelj in prijatelj.

Pa poglejmo, kako se je začelo prvo od Muhastih pisem, ki je ostalo tudi edino. "Čudno, jako čudno se mi dozdeva, da je toliko ljudi na Kranjsko-Slovenskem, katerim se za malo zdi, da je tisti grof Aleš Auersperg, ki gotovo ni več študiral nego drugi, ki niso grofje, postal in ostal že toliko časa c. kr. deželni načelnik. V našem razsvetljenem času, v katerem je vsaka vednost za tak velikanski korak napredovala in še napreduje, so se tudi umni kmetovalci zadosti prepričali, da je posebno pri živalih in njihovi reji odločilen zlasti rod in da je muerztalsko pleme tisočkrat boljše nego naše in da se suffolška praseta v vsakem oziru odlikujejo od hrvatskih. Kaj čuda torej, da je tudi turjaško pleme posebno dobro za visoke, zaupanja vredne službe. Pruski in drugi princi so vsi rojeni vojskovodje (in tudi pri nas so sinovi 'prvakov' že zavoljo očeta prvaki). - Grof Aleš Auersperg je torej najbolj sposoben, Slovence na kisli vodi požirati, ker so že njegovi starodavni očaki Slovencem tlačanom kožo drli in ..."

Ostro in duhovito, mar ne! Sledi nenadni obrat v ljubezen in pomlad. "Pardon, častita, draga gospica, oprostite, da sem tako prozaičen sedaj, ko je pomlad tukaj, vesela zelena pomlad." Še pravi pomladni izliv in preden se spet loti turjaškega grofa, zapiše: "Pa nikar ne bodiva sentimentalna, nego hvaležni bodite blagim ženam rojenicam, da so Vas tako obdarovale, saj ni vsak tako srečen. Meni so dale pero in jaz ga darujem vam."

Zaključil se je tabor za Mlade nadzornike v Vratih

Mladi za ohranitev naravne in kulturne dediščine Evrope

Parkovno - naravoslovni dnevi - tabor Mladi nadzornik, ki se ga je v Vratih udeležilo šestnajst osnovnošolcev iz neposredne okolice parka so se končali. Udeleženci tabora so ob zaključku prejeli certifikate in posebno obleko Federacije Europarc za mlade nadzornike.

Mladi nadzornik je pilotni projekt, zasnovan za izvajanje praktičnih programov dejavnosti parkovne nadzorne službe, in namenjen mladim, ki živijo znotraj ali v bližini štirih v projekt vključenih zavarovanih območij. Cilji projekta so ustvariti mrežo mladih, ki sodelujejo pri varovanju narave in nastopajo kot zagovorniki svojega zavarovanega območja; izboljšati ozaveščenost glede naravnih, kulturnih, družbenih in ekonomskih vrednosti zavarovanih območij. Krepiti prijateljstvo in skupinsko moralo med mladimi in njihovim vključevanjem v doseganje skupnih naravovarstvenih ciljev. Poleg tega projekt podpira panevropsko sodelovanje med partnersko zavarovanimi območji, ki si med seboj izmenjujejo informacije in izkušnje.

Projekt mladi nadzornik je financiral Splošni okoljski sklad bavarskega ministrstva za razvoj dežele in okoljske zadeve, tako da je bil za udeležence tabor popolnoma brezplačen. Pri nas je bil koordinator projekta s strani Triglavskega narodnega parka vodja naravovarstvene nadzorne službe, **Martin Šolar**. Ko so dobili projekt iz strani Federacije Europarc, so obenem dobili tudi pogoje, kako ga izpeljati. Eden izmed pogojev je bila tudi vključitev mladih, ki zelo aktivno sodelujejo in delajo na projektu. Tako so za vodjo tabora povabili k sodelovanju **Marjeto Albinini**, absolventko gozdarstva. Njena glavna naloga je bila predvsem priprava in potem izpeljava programa. Program je bil sestavljen iz vsebinskega sklopa in sklopa spoznavanja dela nadzornika, kjer se je mlade učilo, **kako vzpostaviti komunikacijo z obiskovalci, prepoznavanje in popisovanje habitatov in vrst, razumevanje medsebojnega vplivanja, izvajanja znanstvenih študij, varovanje vrst, spoznali pa so se tudi z osnovnimi vzdrževalnimi deli med naravnimi in kulturnimi vrednotami.**

Martin Šolar

Marjeta Albinini

"Tabor je trajal deset dni. Otroci so spoznali namen parka, delo in vlogo nadzornika. Celoten program je vključeval postavljanje nekih informacijskih tabel, urejanje poti, spoznavanje živali, komuniciranje z obiskovalci. Imeli so očiščevalne akcije, se spoznali z delom pravega nadzornika. Srečali so se tudi z nekaterimi lažjimi oblikami kršitev, kar je bilo za njih še posebno zanimivo," je povedala Albininijeva.

Otroci so bili stari od dvanajst do petnajst let. "Na tabor smo povabili okoli osem šol v okolici parka. Od Tolmina, Radovljice, Bohinja, do Zgornjesavske doline. Glede na možnost in število smo videli, da lahko s posamezne šole sodelujeta po dva učenca. Od tu naprej smo potem prepustili možnost izbire šolam. Predvsem mentorjem Planinskih krožkov, pa tudi drugih bolj naravoslovnih krožkov. Triglavski narodni park je bolj "gorski park", in zato je bil neki pogoj vključenost osnovnošolcev v planinske krožke, ker so tako nekaj osnov že poznali," nam je pojasnil Šolar.

Podelitev certifikatov šestnajstim mladim "rangerjem".

Tabor je bil torej financiran s strani bavarske vlade in federacije Europarc, ki je pravzaprav velika družina evropskih parkov. Združuje več kot 300 narodnih in naravnih parkov širom po Evropi. Organizacija izvaja različne projekte. V Nemčiji ima svojo glavno pisarno, katere naloga je v prvi vrsti pridobivanje denarja za različne projekte. V nekaterih nemških parkih v poletni sezoni take oblike dela z mladimi že potekajo.

Že od 1973 se Federacija posveča izboljšanju kakovosti zavarovanih območij in njihovega upravljanja, da bi tako pomagala za prihodnje generacije ohraniti Evropo v vsej njeni raznovrstnosti. Želi v bistvu **na praktični ravni olajšati izmenjavo izkušenj, informacij, tehničnega in strokovnega znanja ter osebja med svojimi članicami, in tako okrepiti in razširiti mrežo zavarovanih območij Evrope**.

Ob besedi nadzornik marsikdo pomisli najprej na nekega policaja, ki je zadolžen za rastlinstvo in živalstvo. Šolar pravi, da prvi vtis ob besedi nadzornik velikokrat res sproži podobna sklepanja. Sploh če ljudje stvari ne poznajo: "Delo nadzornika je sicer tudi ugotavljati kršitve in preganjati kršitelje. V glavnem pa je bil cilj letošnjega tabora predvsem spoznati pestro paleto dela nadzornika, ki je v tujini, pa tudi pri nas vse bolj usmerjena v informiranje obiskovalcev.

Delo nadzornika poteka na terenu. Tam je zato, da obiskovalcem svetuje, pomaga, veliko pa je popolnoma fizičnega dela, na primer, za turizem: opremljanje poti, postavljanje tabel, počivališč. Otroci so se z vsem tem spoznavali. Naš veliki cilj je, da na tej prvi generaciji **rangerjev**, kakor se tudi Mladi nadzorniki (predvsem v tujini) imenujejo, delamo naprej. Najprej še s pomočjo tujega denarja, potem pa bomo z lastnimi viri poskušali vsako leto izpeljati podoben tabor, pridobiti kakih petnajst otrok in z njimi postopno delati tudi čez leto, tako da se znanje pridobljeno na taboru nadgradi.

Nedovoljeno šotorjenje, hrup, odpadki, nedovoljeno parkiranje in kurjenje ognja so prekrški, ki jih nadzorniki preganjajo, vendar se povsod v Evropi in po parkih delo **vse bolj usmerja v preventivo**. Ljudi je vedno potrebno najprej opozoriti, potem šele ukrepamo."

Največji izziv, s katerim se danes soočajo zavarovana območja, je **najti ustrezne načine**, s katerimi bi prikazali, da so ohranjanje narave in kulture ter trajnostna raba naravnih virov bistvenega pomena za vsakdanje življenje ljudi. Za uresničevanje teh naporov pa ni nujno, da se lokalne skupnosti poistovetijo s cilji zavarovanih območij.

Mladi predstavljajo srce lokalne skupnosti, ki se nahajajo znotraj zavarovanih območij ali na njihovem robu. V prihodnosti bodo morda postali njihovi zagovorniki in varuhi ali pa bodo v zavarovanem okolju našli delo. Če se jim omogoči aktivno sodelovanje pri delu zavarovanih območij, jih lahko tudi naučimo, da bodo razumeli cilje teh območij ter cenili naravne in kulturne vire, ki jih varujejo. V povračilo bodo mladi deležni bogatih in pomembnih izkušenj in se bodo v izjemnem naravnem okolju blizu svojega doma naučili uporabnih delavnih veščin. **Alenka Brun, foto: Tina Dokl, Gorazd Kavčič**

Tabor je bil med drugim namenjen tudi spoznavanju živali, kar so otroci počeli na Špevti nad Bivakom II.

Odpadki naj se z vami vrnejo v dolino

Vse več ljudi se podaja v gore, zato ne bo odveč opozorilo, ki ga vodstvo planinske organizacije vsako leto, že več desetletij, posreduje obiskovalcem našega prečudovitega gorskega sveta.

Žal pa vsako leto ugotavljamo, da se neprijetne posledice obiska gora, po končani sezoni, še vedno kažejo v trganju cvetja, neurejenih smetiščih ali celo nasmetenosti ob poteh. Nekateri odpadki lahko pri živalih, ki med smetmi stikajo za hrano, povzročijo resne poškodbe. Tudi kurjenje ognja je kljub romantičnosti trenutka lahko zelo nevarno. Požar uniči gozd, ki je potreboval desetletja, celo stoletja, da je zrasel.

Zato **ne odmetavajte odpadkov, ne kurite ognja, vse, kar ste prinesli v gore, naj se z vami tudi vrne v dolino**.

In, če na izletu, ob delu ali razvedrilu opazite nepravilnosti ali naletite na probleme, za katere menite, da so posledica človekovega pretiranega poseganja v okolje, vas prosimo, da svoja opažanja sporočite Komisiji za varstvo gorske narave pri Planinski zvezi Slovenije, Dvoržakova 9, 1001 Ljubljana (el. naslov: info@pzs.si, telefon: 01/434 30 22 int. 106). Sporočite tudi, če boste izvedeli za načrte, za katere menite, da niso najbolje prilagojeni okoljevarstvenim zahtevam. Veliko lažje je namreč ukrepati takoj, kot pa tedaj, ko je škoda že povzročena. Opozorite obiskovalce gora, naj skrbijo za čistočo in ohranijo neokrnjeno naravo tudi našim vnukom.

S skupnimi močmi in organizirano bomo lažje ukrepali, posredovali in iskali ustrezne rešitve ter tako poskušali čim bolj ohraniti naš prečudoviti in ranljivi gorski svet. **A.B.**

Nova "zabava" adrenalina željnih voznikov

Precej obiskovalcev Kranja je v sobotnih večernih urah lahko doživelo "razposajenost" dirkačev kar v centru mesta.

Se spominjate starih filmov, ki so zelo nazorno prikazovale avtomobilske dirke? Dva voznika se s svojima jeklenima konjičkoma postavita vzporedno in potem "švis" po nekajmetrski cesti preizkušata hitrostne sposobnosti avtomobila, njegov zavorni sistem in lastne živce. Adrenalin narašča. Kdo bo prvi, kdo bo boljši.

Na Policijski upravi Kranj so nam razložili, da je bilo v soboto zvečer na prostoru bivšega Gorenjskega sejma res zbranih okoli dvesto, tristo ljudi. Bili so pretežno radovedneži, ki so opazovali dirkanje avtomobilov. Kranjski policisti so imeli informacijo v zvezi z dirkanjem že nekaj časa. Preverili so jo in ugotovili, da se na imenovani lokaciji dejansko odvijajo neke dirke, na katerih je ta večer sodelovalo okoli deset "adrenalinskih" voznikov z avtomobili.

Ko je prispela policija, seveda niso dirkali. Policisti so opravili razgovore s prisotnimi posamezniki, vendar nihče ni nič točnega vedel. Vsi so bili skupni le v izjavi, da naj bi posamezniki res dirkali. Policisti so prisotne zaprosili, naj se razidejo, in ti so to upoštevali. Pravzaprav niso prejeli nobene prijave, da koga te dirke motijo, in na mestu dogodka policisti niso zaznali ne kršitev cestnoprometnih predpisov niti kršenja javnega reda in miru, pa tudi prisotni so s policisti lepo sodelovali in upoštevali njihova opozorila.

Tovrstno dirkanje je prepovedana zabava, zato so se policisti odločili, da bodo na dirkače še malce popazili. Ti so se s sejmišča selili v center Kranja, na cesto pred veleblagovnico Globus, kjer sicer niso dirkali vzporedno, le nabirali so kroge okoli stavbe. Najbolj zagnani dirkač se je celo vrtel okoli lastne osi na križišču med Globusom in gimnazijo v Kranju.

Ljudje so jih opazovali s pločnika in si mislili svoje. Ko so dirkači ugotovili, da je policija prispela, so se malce umirili in svojo dejavnost prav potihem "prenesli" na Primskovo pred Mercator. Tam so se spet začeli nabirati radovedneži, vendar jih je, tokrat že tretjič, spet razgnala policija. Potem so se dirke za ta večer zaključile.

Policija v Kranju meni, da se bo tovrstno dirkanje verjetno nadaljevalo, vprašanje je le izbira lokacije. Organizacija tovrstnih dirk naj bi potekala preko dogovorov po internetu. Pojav dirk so policisti opazili že tako v Ljubljani kot v Kamniku. Vprašanje je le, ali je dirkanje v Kranju pravzaprav nova lokacija za Ljubljano in Kamnik ali gre za popolnoma nove voznike, za novo lokacijo.

Alenka Brun

Policisti zasegli prepovedano drogo

Prometni policisti so ustavili voznico in ob varnostnem pregledu vozila naleteli na večjo količino lepo zapakirane konoplje.

Bistrica pri Naklem - Na koncu gorenjske avtoceste je patrulja Policijske prometne postaje Kranj minulo soboto ustavila 32-letno Jeseničanko K.F., voznico osebnega avtomobila VW golf.

Pri varnostnem pregledu vozila so policisti našli PVC paket, prelepljen z rjavim lepilnim trakom, kar je značilno za pakiranje prepovedanih drog. O dogodku so obvestili kriminaliste UKP PU Kranj, ki so prevzeli nadaljnji postopek. Zaradi suma, da je v vozilu še več takih paketov, so kriminalisti takoj naslednji dan na podlagi odredbe OS Kranj opravili preiskavo vozila in pri tem našli še 29 podobnih paketov, težkih skupaj 19 kilogramov, v katerih je bila prepovedana droga kanabis. Ostali poznamo drogo tudi pod imenoma konoplja oziroma pod bolj domačim imenom trava. Voznici K.F. so policisti odvzeli prostost in jo pridržali do zaslišanja pri preiskovalnem sodniku v Kranju. Zaslišanje je bilo predvideno za včeraj. **A.B.**

Zaseženi paketki droge kanabis, ki skupaj tehtajo kar 19 kilogramov. Če vse skupaj preračunamo v denar, je končni znesek precej visok.

Oh, ta svinjska rebra!

V Zabreznici je mesar udaril petnajstletnika. Prvi pravi, da je šlo za vzgojni klofuti, ker ga naj bi najstnik nesramno zmerjal, drugi pravi, da je prejel močne udarce za prazen nič in da zaradi njih slabše sliši.

Zabreznica - Vsaka medalja ima dve plati in tudi v pričujočem primeru je tako, katera ima lepši lesk, pa je vprašanje, na katerega si boste bralci odgovorili kar sami. Primer iz Zabreznice, kjer naj bi lokalni mesar v svojem lokalu udaril 15-letnega vaščana, je v vsakem primeru poučen in v opozorilo ostalim, ki se bodo znašli v podobnem položaju.

Poklicala nas je družina Flisar - Ravnik iz Zabreznice, da naj bi tamkajšnji mesar Anton Mali večkrat udaril njihovega 15-letnega Matica. Kasneje je njegova mati Sonja razložila: "Bilo je v soboto. Hčerko Anjo sem poslala v mesarijo, da je kupila nekaj stvari. Med drugim tudi svinjska rebra. Kasneje sem na računu opazila, da so bila rebra dvakrat zaračunana, enkrat 0,99 kilograma, drugič 0,0978 kilograma. Skupaj z Maticem sem ju poslala nazaj, da bi račun reklamirala."

"Prijazen sem bil"

Matic pravi, da sta s sestro vstopila v vaško mesarijo: "Pozdravil sem šefa in mu povedal, da je rebra dvakrat zaračunal, poleg tega pa, da je sestri dal sveža rebra, naročila pa je suha. Mesar je kar naenkrat planil za menoj in me trikrat udaril po levem ušesu. Za prazen nič. Nato sva stekla ven, on pa za nama, vpil in naju zmerjal. Zelo sem se ustrašil. Kasneje smo poklicali policijo, ki je prišla šele po eni uri in 40 minutah. Povedali so nam, da so bili že prej pri mesarju." Matica so peljali tudi k zdravniku, saj, kot pravi, mu je za ušesom nastala zateklina. Dežurna zdravnica je v zdravniškem izvidu zapisala, da fant toži za glavobolom in slabšim sluhom. Napotila ga je na slikanje.

Mati Sonja je razložila, da so se kasneje oglasili pri mesarju in ga povprašali, zakaj je udaril fanta, in je odvrnil, da je Matic jezikal. "Zares ne vem, zakaj je mesar ponorel, saj ga poznam kot mirnega človeka. Sem njegova redna stranka, res pa je, da sem mu dolžna okoli 11 tisočakov, ampak bi mu konec meseca plačala. Saj ni prvič, da sem pri njem ostala dolžna. Mojega sina ne bi smel udariti, tega ne bom pustila, zato ga bom tožila. Prijavo sem poslala tudi tržni inšpekciji," je še dejala Sonja Flisar - Ravnik.

Matic in Anja Flisar - Ravnik.

"Sprovociral me je"

Anton Mali stanuje v sosednji Breznici. Njegova zgodba se v nekaterih podrobnostih razlikuje. "Cirkus, ki ga zganjate okoli tega dogodka, je povsem nepotreben," je dejal ob našem obisku, nato pa opisal, kaj se je zgodilo: "Ko je Anja prvič prišla nakupovat, je izbrala rebra, jaz sem jih dal na elektronsko tehtnico in spravil v spomin. Ko sem jih na njeno željo še razkosal, pa sem opazil strdek, zato sem vzel drugi kos in ga ponovno stehtal, z računa pa sem pozabil zbrisati prejšnji kos. Kasneje se je vrnila skupaj z Maticem, in ko mi je omenila, da sem dvakrat zaračunal rebra, sem se takoj spomnil na napako in jo priznal. Z Maticem se sploh nisem pogovarjal, ker je Anja kupovala in ne on.

Anji sem nato dejal, da bom preveč zaračunani znesek odštel od njihovega "pufa", da ne bomo komplicirali. Takrat pa je Matic planil pokonci in me začel zmerjati, kaj omenjam "puf", saj da sem sam čisto "zapufan" povsod okoli, da tako vsi govorijo. Pogrelo me je, da mi tak fantič, ki je zelo nesramen in nemogoč, govori o ne vem kakšnih "pufih". Meni, ki že vse življenje pošteno delam in plačujem račune. Opozoril sem ga, kaj govori. Po tretjem opozorilu, ko ni prenehal govoriti o "pufih" in me dodatno ozmerjal s sočnim izrazom, mi je bilo vsega dovolj. Dal sem mu dve klofuti, a le vzgojni, če bi ga močno mahnil, bi moral droben, kakor je, pasti po tleh. To sem kasneje priznal tudi policistoma. Neumno je, da sem se pustil sprovocirati, a tako je bilo, nimam kaj skrivati," je razložil Anton. "Ko so kasneje prišli do mene, je Matičev očim Zvone, ki je za samo zgago, skakal vame in mi grozil, Matic pa se je v ozadju rogal in mi žugal s prstom. Na srečo sem ohranil mirne živce in jih samo napodil z dvorišča. Sicer pa Flisarjeve poznajo vsi, kar sosede povprašajte," je še dodal mesar.

Simon Šubic

NEZGODE

Zaprl pot mopedistu

Lesce - Prejšnji teden je gorenjska policija obravnavala precej prometnih nesreč, v katerih so bili udeleženi vozniki koles z motorjem, ki so se pri tem vsi po vrsti hudo poškodovali. Tako smo že v petek poročali o nesrečah v Žiganji vasi in Radovljici, kjer sta jo huje skupila voznika z motorjem 15-letni Č. K. iz Tržiča in 54-letni N. L. z Lesc, ki pa nesreč nista povzročila. Pri Mostah (Žirovnica) pa se je poškodoval tudi 16-letni R. Z. iz Žirovnice, ki se je kot sopotnik peljal na kolesu z motorjem, potem ko sta z motorjem zapeljala v bližnji hudournik.

Tudi v prometni nesreči na Alpski cesti v Lescah, ki se je pripetila minuli četrtek zvečer, se je hudo poškodoval 15-letni voznik kolesa z motorjem G. M. iz okolice Radovljice. Nesrečo je z nepravilnim premikom vozila povzročil 66-letni Nizozemec J. F. Nizozemski turist je na Alpski cesti zapeljal na kolesarsko stezo in se ustavil, saj je nameraval polkrožno obrniti. Ko je zapeljal nazaj na cesto, je bil premalo pozoren, saj ni opazil 15-letnega G. M., ki se je na mopedu pripeljal mimo. Nizozemec mu je zaprl pot, in čeprav je G. M. zavil v levo, se trčenju ni mogel izogniti. Mladenič je pri tem padel na cestišče in obležal s hudimi poškodbami. Na kraju nesreče mu je prvo pomoč nudila radovljiška zdravnica, nakar so ga z reševalnim vozilom prepeljali v jeseniško bolnišnico, kjer je ostal na zdravljenju.

Bik napadel gospodarja

Škofja Loka - V okolici Škofje Loke je prejšnji teden bik napadel 66-letnega H. P. in ga hudo poškodoval. H. P. je hranil živino v svojem hlevu, ko je opazil, da bik ni privezan in se sprehaja po hlevu. Ko ga je hotel privezati, je bik gospodarja z rogovi večkrat udaril v telo. Pri tem mu je zlomil golenico in več reber. Z reševalnim vozilom so 66-letnega kmeta odpeljali na urgenco Kliničnega centra v Ljubljani, kjer je ostal na zdravljenju.

S. Š.

OSMRTNICA

Umrl je naš sodelavec

MATJAŽ JURGELE

Ohranili ga bomo v lepem spominu

Gorenjska banka, d.d., Kranj

OSMRTNICA

Čeprav nam nihče ne more vrniti trenutkov razkošja v travi, veličastja v rožah, ne bomo žalovali, temveč si našli pot v tisto, kar nam še ostane. *Wordsworth*

Mnogo prezgodaj nas je zapustil naš dragi mož, oči in dedi

PROF. VALENTIN KAVČIČ

ravnatelj Gimnazije Jesenice

Od njega se bomo poslovili jutri, v sredo, 28. avgusta 2002, ob 17. uri na pokopališču na Breznici pri Žirovnici. Na željo pokojnika cvetje hvaležno odklanjamo v korist Bolnišnice Jesenice.

Njegovi: žena Ana, sin Blaž z Veroniko in vnukinji Katarina in Klavdija
Jesenice, 26. avgusta 2002

KRIMINAL

Garaža je bila odklenjena

Kranj - Na Ručigajevi cesti v Kranju je oškodovanec pozabil zakleniti garažna vrata, kar je v petek v jutranjih urah izkoristil neki nepridiprav, ki je brez pomislekov ukradel mobilni telefon nokia 3210. Lastnika je oškodoval za 25 tisoč tolarjev.

Turist ostal brez vsega

Bohinj - V avtokampu Zlatorog v Ukancu je neznani storilec prejšnji teden vlomil v avtomobil volkswagen passat. V njem je zase našel mobilni telefon, nahrbtnika z oblačili, denar in plačilne kartice. Belgijskega turista je s tem olajšal za okoli 420 tisoč tolarjev.

Izginili računalniki

Jesenice - V noči na minuli petek je nekdo vlomil v upravno stavbo podjetja na Jesenicah. Odnesel je prenosni in namizni računalnik, polnilec za telefon, ključa blagajn in okoli 70 tisoč tolarjev gotovine. Skupna vrednost ukradenega blaga znaša okoli 600 tisoč tolarjev, s samim vlomom pa je neznani storilec povzročil še za 300 tisoč tolarjev škode.

V isti noči je bilo na Jesenicah vlomljeno tudi v prodajalno z računalniško opremo. Vlomilec je prerezal jekleno vrv, ki je varovala razstavljeni prenosni računalnik compaq, in 419 tisoč tolarjev vreden računalnik tudi odnesel.

Tudi v Kranju so te noči vlomili v trgovino z računalniško opremo. Neznani storilec je z naviranjem odprl izložbeno okno, v katerem je bil prenosni računalnik, za katerega bi moral pošteni kupec plačati 290 tisoč tolarjev. Vlomilec na plačilo seveda ni pomislil...

Odnesel zlatnino

Gorenja vas - Pred dnevi je neznani storilec vlomil v stanovanjsko hišo v Gorenji vasi, katere lastnik je bil na dopustu. Vlomilec je v spalnici našel zlatnino, vredno okoli 250 tisoč tolarjev, in jo seveda odnesel.

S. Š.

Poškodba pri nakladanju bagra

Železniki - Pri nakladanju bagra na tovorno vozilo se je minuli teden v Železnikih poškodoval 54-letni delavec cestnega podjetja S. M. iz Kranja, ki je nakladanje spremljal ob strani.

Bager so na tovornjak nakladali na parkirnem prostoru. Ko so bager zapeljali na mostnici, po katerih naj bi stroj spravili na tovornjak, je strojnik slišal pok v eni izmed mostnic, vendar delavca, ki sta pomagala pri nakladanju, nista opazila vidnih poškodb.

Kasneje se je izkazalo, da popustil vijak, ki drži vodilo leve mostnici. Za ta vijak se je med nadaljevanjem nakladanja zapela jeklenica in nato pod silo tudi odpela od vijaka. Zaradi tega pa je zanihala leva mostnica in udarila 54-letnega S. M., ki je stal v bližini. Nudena mu je bila zdravniška pomoč, nato so ga odpeljali v Klinični center v Ljubljani, kjer je ostal na zdravljenju. Kot poroča policija, delavci med nakladanjem niso uporabljali varnostnih čelad. O dogodku so obvestili delovnega inšpektorja in državnega tožilca.

Delavcu stisnilo roko

Škofja Loka - V loškem podjetju LTH se je minuli petek dopoldne pri delu poškodoval 45-letni H. K. iz Kranja. Kranjčan je nadziral pravilno namestitev hladilne skrinje v stroju za zalivanje poliuretanske mase. Ena od skrinj se je nepravilno namestila v stroj in delavec je poskušal z roko popraviti njeno namestitev, a pri tem ni preklopil na ročno vodenje stroja, čeprav bi moral. Zaradi tega mu je stisnilo roko ob tekoči trak. Poškodovano roko so mu oskrbeli v ljubljanskem Kliničnem centru, kjer je ostal na okrevanju.

S. Š.

OSMRTNICA

Sporočamo žalostno vest, da nas je zapustil naš ravnatelj

VALENTIN KAVČIČ

profesor

Ohranili ga bomo v lepem in trajnem spominu.

Sodelavci in dijaki Gimnazije Jesenice

Mountain bike klub Kranj je bil že osmič zapored organizator spusta z gorskimi kolesi s Sv. Jošta

Atraktivna proga znova navdušila kolesarje in gledalce

Več kot tri tisoč ljubiteljev atraktivnega kolesarskega spusta s Sv. Jošta je uživalo v nedeljski dirki, na kateri se je najbolj izkazal Janez Jamnik z Raven na Koroškem, najbolj nesrečno pa je dirko končal mladi Trboveljčan Nejc Barlič z zlomljenim vratnim vretencem - Polovica sponzorskega denarja zbranega z dirko bo znova namenjena kranjski porodnišnici za nakup aparata CTG.

Sv. Jošt nad Kranjem - Letošnja tekma v spustu z gorskimi kolesi je na pobočje Svetega Jošta zvabila še več gledalcev kot prejšnja leta, saj je bilo vreme tako njim kot tekmovalcem izredno naklonjeno.

Prireditev se je sicer začela že s petkovim neuradnim in sobotnim uradnim treningom, zares pa je šlo v nedeljo, ko se je na tekmi, ki je hkrati štela za slovenski pokal in (odprto) državno prvenstvo, zbralo več kot sedemdeset tekmovalcev in tekmovalk, med njimi tudi petnajst tujih.

Janez Jamnik je najhitreje premagal strmine Sv. Jošta.

Najatraktivnejša proga v Sloveniji

"Naš klub je organizator spusta z gorskimi kolesi z Jošta že osmo leto po vrsti, četrto leto zapored pa del denarja, zbranega s sponzorskimi sredstvi - saj vstopnine na tekmo ni - podarimo kranjski porodnišnici. Letos bomo prispevali za nakup aparata CTG za spremljanje srčnega utripa ploda. Sicer pa ima naš klub trenutno med petdeset in šestdeset aktivnih članov, za nemoten potek prireditve pa skrbimo prav vsi. Priznanje nam s svojim obiskom vedno znova naklonijo gledalci, ki jih pride na tekmo med dva in tri tisoč, letos pa mislim, da jih je bilo celo več kot tri tisoč. Tudi tekmovalci radi pridejo na Sv. Jošt, letos je bilo ob domačih na štartu tudi precej tujcev: Avstrijci, Italijani, Hrvati in Čehi. Naša proga je vsa leta praktično enaka, opravimo le nekaj manjših popravkov, pripravljati pa jo začnemo en teden pred tekmo. Proga je zagotovo ena najtežjih v Sloveniji, je zelo atraktivna in zanimiva. Se pa dogajajo tudi lažje in malce hujše nesreče, letos jo je skupil mladi Trboveljčan, vendar po mojih podatkih poškodba k sreči ni težja," je po dirki povedal **predsednik Mountain bike kluba Kranj Gorazd Copek**, ki skupaj s člani kluba že načrtuje novo prireditev, ko naj bi bila drugo leto na dirki še močnejša udeležba tujih kolesarjev: "Naše ambicije so, da tekmovanje postane še močnejše, kar pomeni, da se bomo drugo leto pri mednarodni kolesarski zvezi prijavili za tekmovanje, ko bodo točke s tekme štele tudi za svetovni pokal. To pa pomeni, da bo tekmovanje še zahtevnejše in še bolj atraktivno. Upamo, da bomo imeli pomoč sponzorjev. Letos je bila naš generalni sponzor Mestna občina Kranj, pomagali pa so še: LDS, Elan, Zavarovalnica Triglav, Lek, Zavarovalnica Slovenica, Center Mladih Kranj, Avtohiša Vrtač Kranj, Hervis sport, Alpetour Remont Kranj, Fotokopiranje Bilban, Adria pool, Občini Preddvor in Šenčur, Dežnikarstvo Jenko, Kolinska, Gorjan Franci - Globus, lokal dr.Fig, Panelektronik, Unilever, Radio Antena 1, Tomas sport, Dom na Sv. Joštu, Bantale comerce diskont Tržič, Kolesarski center Giant Kranj, Dark Dog, Bar Stara Pošta, Poet, Klimatske inštalacije Belehar in še nekateri drugi, ki se jim za denarne in praktične prispevke najlepše zahvaljujemo," v imenu kluba pravi Gorazd Copek.

Pogumni Jamnik najhitrejši

Seveda ves trud organizatorjev ne bi bil vreden veliko, če ga ne bi nadgradili pogumni tekmovalci in celo nekaj tekmovalk, ki so se poganjali s Sv. Jošta proti njegovem vznožju. Na 3,8 kilometrov dolgi progi je na koncu v najmočnejši moški kategoriji slavil **Janez Jamnik** (Fanatic Enduro) s časom 4:21,40, drugo mesto je osvojil **Rok Podbevšek** z dobrimi štirimi sekundami zaostanka, tretji pa je bil **Tadej Trobovšek** (oba Calcit Kamnik).

Za spustaše so padci nekaj običajnega, sreča pa je, če poškodba ni prehuda.

Od članov domačega kluba je bil najboljši **Črt - Bill Slivnik** (MTB Klub Kranj), študent Fakultete za šport, ki je osvojil četrto mesto. "Odkrito povedano, se je treba zahvaliti organizatorjem, ki so izvrstno izpeljali tekmo. Kot tekmovalec sem bil res zadovoljen z vsem po vrsti in upam, da bo še kaj tako dobrih prireditev. Zame je dirka z Jošta zagotovo ena najlepših tekem v Sloveniji in na koncu sem zadovoljen tudi z uvrstitvijo, saj sem imel pred kratkim težave s poškodbo in se nisem mogel najbolje pripraviti," je poudaril Črt, sicer doma iz Slovenskega Javornika pri Jesenicah, ki se ob uspešni karieri, v kateri nastopa tudi na največjih tekmovanjih (želi si nastopiti tudi na olimpijskih igrah), zahvaljuje vsem, ki mu pomagajo pri opremi (Scott, Veps, Svat,..) in pripravi kolesa.

Dobro pa so morali kolesa in mišice imeti pripravljene tudi ostali tekmovalci, posebno tisti, ki so zmagovali v svojih kategorijah. Tako je bila med ženskami najboljša Italijanka **Flavia Tracchi** (Pro bike riding team) s časom 5.31:63, drugo mesto je osvojila Tanja Jerman (MTB Trbovlje) s časom 5.33:37, tretje pa Nika Vrhovnik (Calcit Kamnik), s časom 6:11:92.

V mladinski konkurenci je naslov državnega prvaka s časom 4.39:11 obranil **Boštjan Volf** (Snurfclub), ki je zmagal pred Andražem Jeršinom (MTB Trbovlje) in Italijanom Cristianom Murarom.

Pri amaterjih je slavil domačin **Borut Zupan** (MTB klub Kranj) s časom 4.40:65, drugo mesto je osvojil Robert Markič (Snurfclub), tretje pa Hrvat Josip Zorko (Šišmiš).

Vilma Stanovnik, foto: Gorazd Kavčič

elan

sponzor spusta z gorskimi kolesi "Jošt 2002"

Igor Šalamon in Ines Hižar junaka Krvavca

Cerklje - Peti gorski tek na Krvavec je bil znova pravi tekaški praznik. Eminentni tek je leto po evropskem prvenstvu, za izvedbo katerega Cerkljani še vedno dobivajo samo pohvale, veljal za državno prvenstvo in peti tek v sezoni za slovenski pokal. Hkrati pa je bil tek od spodnje postaje žičnic do vrha smučišč na Zvohu, oz. od Gospince do vrha Zvoha za mladince in dekleta, torej tokrat znova izpeljan na prvotni trasi, izbirni tek za nastop na svetovnem prvenstvu septembra v Innsbrucku. Udeležba 166 tekačev tako sploh ni presenečenje.

Na štartu tekme na Krvavcu.

"Gorski tek se kar lepo razvija. Presenetljivo veliko tekačev se zbere na štartu, glede na to, za kako zahteven šport gre," je bil na množico 100 članov in veteranov na štartu presenečen Sandi Marinčič iz Vodic, sicer znani jadralni padalec, ki je na tek pripeljal kar celo družino. Le žena zdravnica je bila gledalka. Ker gorski tek velja za najbolj enostavni šport - presenečenj ni veliko - vse se odvija le na osnovi tekaških/pohodnih sposobnosti, je bilo na Zvohu tudi hitro vse jasno kot vreme.

Najpomembnejši domači tek v sezoni sta po pričakovanjih dobila v velikem slogu prva favorita **Igor Šalamun** in **Ines Hižar**, tekačica Olimpije. Šalamun, ki se je že udomačil v kamniškem klubu KGT Papež, je za 1:12 minute izboljšal tudi dosedanji rekord teka tokrat četrto uvrščenega Jožeta Čeha (Lenart). Nov rekordni čas teka od dna do vrha krvavških žičnic, mimo Davovca, Gospince, v Tiho dolino, mimo doma na Krvavcu je 54 minut in 56 sekund. "Letos sem že izgubil rekorda na Grintavec in Sv. Primož, enega pa sem tokrat dobil nazaj, kar je bil nemara moj prvi cilj," je samostojni tek na rekord opisal Šalamun. Naslov državnega prvaka v teku navkreber je pri njem že tradicija zadnjih osmih let, ki jo je prekinil le lani, ko na teku na Kriško goro ni nastopil, dobil pa potem naslov v teku gor-dol. 13 prvenstvo v teku navkreber je med dekleti dobila gospodična vzdržljivosti v hribih Ines Hižar. Da bi izboljšala lastni rekord teka, so ji na strmini zmanjkale štiri sekunde. Sestre Tine, da bi jo ogrožala, ni bilo na start zaradi bolezni. "Še v petek sem bila s fakulteto na planinskem pohodu na Triglav, zato sem utrujena. Zmorem hitreje. Ker sem imela zjutraj povišan srčni utrip v mirovanju, sem vedela, da ne bo nič z izboljšanim časom," je pristavila Ines, ki bo imela v prihodnjih letih veliko dela z obetavno 15-letnico Matejo Kosovelj, tokrat že drugo v cilju. Sicer prvakinjo med mladinkami. Med mladinci je prvak njen brat Mitja.

Na Gorenjskem so okolja, kraji, ki v gorskem teku oz. nasploh v hribovskih športih prevladujejo. Žiri na primer. Marko Šubic je z bronasto kolajno med člani dosegel največji uspeh kariere, Goran Ikič je bil presenečenje na osmem mestu, trener Borut Malavašič 14., absolutno, sicer 12. med člani. Njegovi varovanci, Peter Lamovec srebro med mladinci in Neli Mlinar četrta med mladinkami. V njihov okoliš sodi tudi Lojze Oblak, tretji med starejšimi veterani, ki se posebej pripravlja na triatlon Jeklenih. Vasica Godešič morda prispeva največji delež udeležbe, sad pa je mladinka Petra Draksler, druga med mladinkami. Okoliš Begunj zastopa Boštjan Hrovat (7. med člani), Škofje Loke Matjaž Cotar (9.), Šenčurja Klemen Triler (17.) "Triglavski" tekač Franci Teraž je bil deseti med vsemi in drugi med mlajšimi veterani, za Stojanom Melincem iz Kobarida, prvim zasledovalcem Šalamuna. Prva soseda Hižarjevih iz Medvod je Petra Šink, pritekla bron med članicami. Kamničani KTG Papež, pa imajo poleg "sposojenega" Šalamuna še cel kup visokih mest; Sebastjan Zarnik absolutno peti, Matej Krebs šesti, Metod Močnik (13.), Tomo Petek (15.), Ivan Urh tretji med veterani A, Uroš Tomec je prvak med starejšimi dečki, Katja Tomec tretja med deklicami, Klemen Markuš drugi med mlajšimi dečki. Reprezentanca bo zaradi nekaj odpovedi dokončno sestavljena v prihodnjih dneh.

Metod Močnik, foto: Gorazd Kavčič

Začetek tudi v gorenjski nogometni ligi

Konec tedna so izžrebali pare osmine finala nogometnega pokala Slovenije, k ekipi Britofa pa 11. septembra prihajajo nogometaši Maribora Pivovarne Laško.

Kranj - Konec tedna so nogometaši v najmočnejši slovenski ligi **Si.mobil** odigrali že 6. krog. Najbolj razburljiva je bila tekma v Velenju, kjer je ekipa Rudarja gostila Vega Olimpijo, ki se je prvič predstavila z Robertom Prosinečkim. Ta je zabil tudi odločilni gol, Vega Olimpija pa je zmagala 1:2 (1:0). Ostali rezultati: CMC Publikum - Koper Sport Line 3:3 (2:2), Gorica - Korotan 2:1 (0:0), Ljubljana Viator&Vektor - Primorje 0:4 (0:0), Dravograd - Mura 2:1 (2:1), Maribor Pivovarna Laško - ERA Šmartno 0:0. Na lestvici vodi ekipa Kopra Sport Line s 13 točkami.

V **2.SNL** je ekipa Triglava gostoval pri Livarju v Ivančni Gorici ter izgubila z 1:0 (0:0). Domžalčani so doma gostili GPG Grosuplje in z rezultatom 1:1 (0:1) iztržili točko. Na lestvici vodi ekipa Jadrana Pivovarne Mahnič z 9 točkami.

S 3. krogom se je nadaljevalo tudi prvenstvo v **3.SNL - center**. Ekipa Šenčurja Protect GL je gostila Factor Šmartno in izgubila 0:1 (0:0), ekipa Kamnika je z SLT Centrom Slovan igrala 0:0, Avtodebevc Dob in Vrhnika Blagomix sta se razšla z rezultatom 2:2 (1:1), Slaščičarna Šmon in Britof sta igrala 3:3 (1:2), Rudar Trbovlje in Zarica 0:0, Alpina in Svoboda 2:2, Elan 1922 in Status Kolpa pa 4:3 (2:2). Na lestvici s po sedmimi točkami vodijo Svoboda Ljubljana, Factor Šmartno in Britof.

Ta konec tedna pa so 1. krog odigrali tudi nogometaši v **1. gorenjski ligi.** Rezultati: Ločan - Domel Železniki 2:0 (0:0), Naklo - Sava 2:0 (0:0), Visoko - Horvej Jesenice 1:5 (1:3), Lesce - Velesovo 0:1 (0:0), Bitnje - Polet 0:2 (0:1).

V prostorih Nogometne zveze Slovenije pa so v petek izžrebali tudi pare **osmine finala slovenskega pokala.** Na Gorenjsko prihajajo aktualni državni prvaki, saj bo ekipa Britofa v sredo, 11. septembra, doma gostila Maribor Pivovarno Laško. Domžalčani se bodo pomerili z ekipo Korotana.

Vilma Stanovnik

VATERPOLO

Kranj in Ljubljana sta se predstavila

Kranj - Prejšnji teden je v Beogradu potekal 12. svetovni pokal FINA CUP, na katerem so na koncu prvo mesto osvojili vaterpolisti Rusije, ki so v velikem finalu premagali ekipo Madžarske z 9:10. Veliko tekmovanje pa je izkoristil tudi predsednik Vaterpolske zveze Slovenije Jože Jenšterle, ki je v Beogradu predstavil evropsko prvenstvo, ki bo drugo leto v Kranju in Ljubljani. V Kranju bo namreč nastopilo 12 moških ekip, v Ljubljani pa 8 ženskih. Najboljše tri ekipe tega prvenstva se bodo nato predstavile na svetovnem prvenstvo v španski Barceloni. **J.M.**

David Špiler je nastopal za slovensko reprezentančno ekipo evropskih mladinskih rokometnih podprvakov

Pri igranju rokometa res uživa

Borbenost, iznajdljivost, predvsem pa užitek pri igri so najpomembnejše lastnosti 19-letnega Davida Špilerja iz Križev pri Tržiču, ki se je skupaj z ostalimi našimi igralci mladinske rokometne reprezentance prejšnji teden iz evropskega prvenstva v Gdansku vrnil s srebrno kolajno - Ob koncu tekmovanja so ga organizatorji razglasili za najboljšega igralca prvenstva na levem krilu.

Križe pri Tržiču - Slovenski rokomet je v zadnjih letih doživel že veliko lepih in zmagoslavnih trenutkov, enega najlepših pa so prejšnji teden dočakali člani naše mladinske rokometne reprezentance, ki so v Gdansku na Poljskem osvojili srebrno kolajno in postali podprvaki Evrope. Boljši od njih so bili le domačini, Poljaki. V naši ekipi je pomembno vlogo igral tudi David Špiler iz Križev pri Tržiču, ki je svojo rokometno pot začel v domačem kraju.

Kaj misliš, od kod tvoja ljubezen do rokometa?

"Za šport sem imel veselje od malega. Prav težko se spomnim, kaj vse sem treniral ... karate, ples, plezanje, namizni tenis, košarko ... V šestem razredu osnovne šole pa je prišel na našo šolo Andrej Kavčič, zelo dober in priznan rokometni trener, ki nas je fante videl igrati rokomet. Začel se je ukvarjati z nami, tukaj v Križah smo začeli trenirati, prijavil nas je na prva tekmovanja. Res nam je šlo dobro, saj smo bili vsako leto boljši in dosegali smo lepe rezultate tudi v slovenskem merilu. Prvo leto smo bili osmi do šestnajsti, nato že peti do osmi, leto kasneje četrti, nato tretji in drugi ... Če bi ostali skupaj, bi se lahko zgodilo še marsikaj. Tako pa smo imeli v Tržiču preslabe pogoje, nismo imeli primerne dvorane, bili smo domačini v Kranju, ker je bil Kranj pač najbliže. Zato nam tudi ni več uspelo ostati skupaj. Ker pa sem želel napredovati, sem se nato priključil ekipi Preddvora."

David Špiler je med največjimi upi slovenskega rokometa.

Že zelo mlad si zaigral za ekipo škofjeloškega prvoligaša Terma. Letos odhajaš k slovenjegraškemu Preventu. Zakaj?

"Ko sem igral za ekipo Preddvora, so me opazili rokometni strokovnjaki iz Škofje Loke in tako sem pred dvema sezonama postal član Terma. Igranje pri prvoligašu mi je bilo všeč, imel sem precej spodbude, čeprav je bilo v klubu tudi nekaj pomanjkljivosti. Da sem po zadnji sezoni iz Škofje Loke prestopil v Prevent, pa je bil odločilen odhod trenerja Ilije Piljevića, ki je prav tako loški klub zamenjal za slovenjegraški. Trener Piljević me je namreč veliko naučil, je res odličen trener in tako sem se tudi jaz - na povabilo iz Preventa - odločil, da grem v nov klub. V Slovenj Gradcu sem dobil stanovanje in pred evropskim prvenstvom smo že tri tedne trenirali skupaj, sedaj pa znova odhajam na treninge in priprave."

Pri devetnajstih letih gotovo še nisi končal s šolanjem. V katero šolo hodiš?

"Sem dijak športne gimnazije v Šiški, kjer imam individualni status, tako da delam šolo po izpitih. Vendar pa izpite delam redno."

Kako pa se je začelo z nastopi za reprezentanco?

"Za reprezentanco igram že kakšne tri, štiri leta, vendar pa doslej še nisem nastopil na kakšnem večjem uradnem tekmovanju. Tako je bilo to evropsko prvenstvo na Poljskem - razen igranja kvalifikacij - zame prva res velika preizkušnja, saj sem se pred zadnjim evropskim prvenstvom v Luksemburgu poškodoval."

Pred odhodom na Poljsko je bil cilj reprezentance, da osvoji peto mesto. Ste fantje in trener vedeli, da ste se sposobni boriti celo za kolajne?

"Ja, po uspešnih kvalifikacijah, ko smo premagali ekipi, kot sta Španija in Nemčija, smo že nekako vedeli, koliko smo vredni in da lahko igramo za kolajno. Vendar pa tega cilja nismo želeli izpostavljati, morda tudi ne zaradi medijev, saj se je trener bal dodatnega pritiska."

Za velike uspehe pri ekipnih športih je navadno pomembno, da je moštvo res uigrano - tako na igrišču kot zunaj njega. Je bilo pri vas tako?

"Kot ekipa se res odlično razumemo. Čeprav smo iz različnih koncev Slovenije, se družimo tudi v prostem času. Res smo pravo moštvo, med nami ni zavisti. Morda se v tem razlikujemo od prejšnjih tako imenovanih "zlatih" generacij, ki so imele odlične posameznike, vendar so prišle le do petega mesta, saj se kot ekipa nekako niso mogli prav ujeti."

Ob koncu tekmovanja so te izbrali za najboljšega igralca evropskega prvenstva na levem krilu. S čim misliš, da si se tako izkazal?

"Mislim, da z borbenostjo in iznajdljivostjo. Moje običajno mesto namreč ni levo krilo, navadno v klubu igram na poziciji enega zunanjih igralcev, srednjem, levem ali desnem. Vendar pa sem dokazal, da lahko dobro igram tudi na krilu."

Kaj ti pomeni rokomet?

"Kar nekaj časa sem iskal svoj šport, resno sem razmišljal celo o košarki, danes pa mi seveda ni žal, da sem se odločil za rokomet. Mislim, da imam za to igro res vse sposobnosti, najbolj odločilno pa je, da v rokometu res uživam."

Rokomet je precej groba igra. Nekaj težav s poškodbami si že imel?

"Edina resna poškodba je bil zlom prsta na nogi, to je bila edina resna poškodba in še sedaj imam železo v nogi. Ostalih hujših težav pa zaenkrat na srečo ni bilo, čeprav udarcev, posebno na nos, ne štejem več."

Pred teboj je še kar veliko rokometnih let, prvi velik preizkus za reprezentanco pa je nastop na svetovnem mladinskem prvenstvu v Braziliji, kamor ste se z drugim mestom na Poljskem uvrstili neposredno. Kakšne načrte delaš sam pri sebi?

David uživa v igri in se odlikuje po borbenosti ter iznajdljivosti.

"Najprej me čakajo klubske obveznostim, nato pa priprave na svetovno prvenstvo. Če bom dobro igral, me počasi čaka trkanje na vrata članske reprezentance in igranje za člansko reprezentanco je zagotovo moja največja ambicija. Seveda to pomeni tudi igranje na največjih članskih tekmovanjih, morda kdaj tudi na olimpijskih igrah." **Vilma Stanovnik, foto: Tina Dokl**

Visoki cilji mlade košarkarske ekipe

Radovljiški košarkarji so že začeli s pripravami na novo sezono, v kateri se želijo dokazati s pomlajeno ekipo in atraktivno igro.

Radovljica - Radovljiški košarkarji so s treningi na novo sezono začeli v sredini tega meseca, trajali pa bodo vse do 10. oktobra, ko se začne prvi krog tekmovanja v 1. B SKL. Tako bodo imeli na voljo dva meseca, da se dobro pripravijo na letošnjo že sedmo sezono v drugoligaški konkurenci.

Ekipo sta od lani zapustila le odličen strelec Zoran Kešelj, ki bo svojo košarkarsko pot nadaljeval v Banja Luki (Igokea) in center Miloš Čujevič, ki se je odločil za nadaljevanje kariere v Kranju. Ogrodje ekipe se je tako od lani le malce spremenilo.

V ekipi ostajajo in seveda marljivo trenirajo: **Primož Samar, Boštjan Šmid, Miha Sfiligoj, Matej Bunderla, Aljaž Urbanc in Gaber Rekelj.** Lani so manj priložnosti dobili **Matija Stegnar, Gašper Budkovič, Janez Rozman in Peter Jensterle,** tu sta še povratnika **Andraž Starič in Igor Vincetič.** Med okrepitvami velja na prvem mestu omeniti nosilca zlate medalje z MEP (Ohrid 2001) **Matica Vidica**, veliko pa v klubu stavijo tudi na dva odlična mlada organizatorja igre **Marka Dimnika in Đorđa Đokića.** Na kaljenju v KK Radovljica pa bo eno sezono tudi **Jan Mesić.** Matic, Marko in Jan so bili lani člani KK Bežigrad, Đorđe pa je v Radovljico prišel kot prost igralec.

Veseli tudi dejstvo, da je v Radovljici kot trener članske ekipe (in tudi ekipe do 20 let) ostal **Tone Corel**. Ob Tonetu bodo v klubu kot glavni trenerji delovali še **Janko Stanek** (mladinci in kadeti), **Miran Cilenšek** (Vesela košarka), kot trener pa se v klub vrača tudi nekdaj trener članske ekipe **Roman Dežman.** Trenerske zadolžitve je po novem dobil tudi **Primož Samar**, sicer diplomant Fakultete za šport, ki bo skozi vso sezono skrbel za telesno pripravljenost članske ekipe.

"Menim, da s to ekipo ne bi smeli imeti težav z obstankom v 1. B SKL. Rad bi pohvalil upravni odbor kluba, na čelu s predsednikom Simonom Zoretom, ki je v klub pripeljala prave igralce. V ekipi imamo tako dva mlada igralca, ki sta v zadnjih dveh letih dobila medaljo na MEP (Aljaž Urbanc je letos na MEP osvojil srebrno medaljo op. p.), ostali pa ne zaostajajo prav dosti. UO kluba se trudi, da bi v našo sredino pripeljali še izkušenega visokega igralca. S tem bi cilji seveda še nekoliko porasli. Prav za konec bi rad poudaril, da vsa šestnajsterica igralcev enakovredno konkurira za mesto v ekipi," pravi trener **Tone Corel**.

Dalj časa so znani tudi dolgoročni cilji KK Radovljica. Košarkarski delavci v Radovljici so si namreč kot dolgoročni cilj zadali igranje v 1. A SKL v sezoni 2005/06. Ekipa je sicer zelo mlada, a s trenerjem, kot je Tone Corel, mladi igralci lahko le napredujejo. Če bo ostalo ogrodje te ekipe skupaj vsaj še dve sezoni, se za izpolnitev ciljen ni potrebno bati. A za tisti "pravi boj" za prvoligaško konkurenco bo vendarle potrebno v Radovljico pripeljati izkušenega visokega igralca. To pa so le novi izzivi za vse delavce v KK Radovljica. Predsednik KK Radovljica, **Simon Zore**, je ob tem povedal: "Lani smo se sicer za las izognili izpadu v 2. SKL. Toda tudi, ko nam je kazalo zelo slabo, od svojih ciljev nismo odstopili. Letos smo ekipo ponovno okrepili z novimi mladimi igralci, kajti zavedamo se, da je prihodnost le v mladi perspektivni ekipi, na čelu s kvalitetnim trenerjem. Zavedamo se, da delujemo na prostoru, kjer je ogromno odličnih športnikov (olimpijska zmagovalca Iztok Čop in Luka Špik, odlični plavalci z Alenko Kejžar, Tamaro Sambrailo in Anjo Klinar na čelu, večkratni svetovni prvaki v padalstvu na čelu z Ireno Avbelj ... op.p.) in kjer skorajda ni več možno priti do novih sponzorjev. Vendarle bi na tem mestu prosil vse, ki imate radi radovljiško košarko, da nam pri uresničitvi naših ciljev kakorkoli pomagate. Veseli bomo vseh sponzorjev, prav tako pa bomo veseli vsakega novega gledalca, ki se nam bo pridružil na tribunah SGŠ v Radovljici." **Goran Lavrenčak**

KOŠARKA

Vaška košarka

Kropa - Ob letos obnovljenem kroparskem bazenu se je v soboto v prelepem vremenu pomerilo 7 ekip v trojkah. Po pričakovanju je, po devetih tekmah predtekmovanja, zmagala ekipa Kerovi 191, na čelu z nosilcem srebrne medalje na letošnjem MEP, Aljažem Urbancem. V ekipi so bili še Gašper Budkovič, Igor Vincetič in Alen Marič. Najstarejši igralec celodnevnega je bil Miro Franko, letnik 1950.

Rezultati - polfinale: Kerovi 191: White S 21:15, Kronce : Pizzera Račka 21:18, sedmo mesto: veterani Kropa, za peto mesot C bar Kropa : The team Radovljica 21:15, za 3. mesto Picerija Račka Dolenjske Toplice : White s Radovljica 22:2, za 1. mesto: Kerovi 191 Radovljica : Kronce Kranj 21:13.

Le nekaj kilometrov stran so se na Lancovem zbrali na vsakoletnem turnirju štirih vasi. Letos je pokal za zmagovalca pripadel košarkarjem Brd. Rezultata: za 1. mesto Brda - Spodnje Lancovo, za 3. mesto: Zg. Lancovo : Lipnica 23:22. **Goran Lavrenčak**

GORSKI TEK

Prijave za Slovenski alpski maraton že prihajajo

Preddvor - Klub Trmastih iz Preddvora bo v soboto, 14. septembra, organizator Slovenskega alpskega maratona, na katerem pričakujejo več kot sto domačih in tujih tekmovalcev.

Kot je povedal **vodja organizacijskega odbora Iztok Boltez**, je za 50-kilometrsko preizkušnjo prijavljenih že 48 tekačev iz desetih držav. Trasa maratona bo enaka kot lani. Štart bo ob 8. uri v Preddvoru, tekači pa se bodo podali prek vasi pod pobočji Storžiča (Mače, Bašelj, Golnik, Križe) do Tržiča ter se povzeli na Kofce. Najlepši del poti bo po planinah pod Košuto, nato pa se bodo podali pod Plešivec in mimo Pečovnika ter se spustili na Jezersko, kjer naj bi bili najhitrejši že okoli 12. ure. Na progi je 1.290 metrov vzponov in spustov.

"Novost letošnje prireditve je 10-kilometrski tek s štartom in ciljem na Jezerskem. Štart teka bo na športnem igrišču ob 10. uri, cilj pa pri Planšarskem jezeru. Na progi je 150 metrov vzponov in prav toliko spustov. Za razliko od 50-kilometrskega teka se tekači na krajši progi lahko prijavijo tudi zadnji dan do pol ure pred štartom," pravi Iztok Boltez, ki obljublja, da na Jezerskem 14. septembra ne bo dolgčas niti navijačem in ostalim obiskovalcem, saj pripravljajo tudi spremljajoč program, ki ga bo vodil Kondi Pižorn. Vse ostale podatke o SAM - u lahko najdete na spletni strani www.boltez.si/maraton ali pa Iztoka Bolteza pokličete po telefonu 041 647 509.

Vilma Stanovnik

TEK NA ROLKAH

Smučarski tekači uspešni v Italiji

Kranj - Minuli konec tedna so se v Galiu v Italiji tekači ŠD Planica, TSK Bled in SK Črna udeležili tradicionalnega memoriala Fabia Crestanija v teku na rolkah, ki velja za največjo tovrstno tekmovanje v srednji Evropi. Med več kot 200 nastopajočimi iz osmih držav so slovenski tekmovalci dosegli dobre rezultate. Člani so se pomerili na 11-kilometrski progi. Zmagal je Italijan Pillercotter, najboljša Slovenca pa sta bila tekmovalca ŠD Planica, Soklič na petem in Jakša na sedmem mestu. Člani so se pomerili tudi v 400-metrskem šprintu na izpadanje, kjer je bil naš najboljši znova Soklič na petem mestu. Članice so tekmovale na 6,5 kilometrov dolgi progi, na kateri je bila najhitrejša Italijanka Belmondova, Nataša Lačen (SK Črna) pa je na tretjem mestu za njo zaostala dobro minuto. Pri mladincih je bil naš najboljši Zupan (TSK Bled), ki je bil drugi, Grilc (ŠD Planica) pa peti. Pri mladinkah sta bili najhitrejši Slovenki Baričeva (ŠD Planica) in Rimahazijeva (TSK Bled) na drugem oziroma tretjem mestu.

Rezultati: člani - 1. Pillercotter 30:24, 2. Fauner 30:53, 3. Marioti 31:09 (vsi Ita), 5. Soklič 31:58, 7. Jakša 32:15 (oba ŠD planica); člani šprint - 1. Yutsen (Fin), 2. Pertille, 3. Catarinussi (oba Ita), 5. Soklič; članice - 1. Belmondo 19:54, 2. Santer 20:04 (obe Ita), 3. Lačen 21:04 (SK Črna); mladinke - 1. Aguarez 22:42 (Špa), 2. Barič 23:59 (ŠD Planica), 3. Rimahazi 24:05 (TSK Bled); mladinci - 1.Fernandez 16:32 (Špa), 2. Zupan 19:38 (TSK Bled), 5. Grilc 21:07 (ŠD Planica). **B.T.**

Z rolkami znova v Tržič

Tržič - Tudi letos bo Tržič prizorišče mednarodnega tekmovanja na tekaških rolkah. Prireditev bo letos že deseta, potekala pa bo to soboto, 31. avgusta, v okviru tradicionalne "Šuštarske nedelje". Tekmovanje poteka od Tržiča proti vasi Lom, proga pa je za različne kategorije različno dolga. Tako na 4,5-kilometrski progi tekmujejo mlajši in starejši dečki ter deklice, na 6,5-kilometrski progi tekmujejo mlajši mladinci in ostale ženske kategorije, na najdaljši, 8,5-kilometrski progi pa starejši mladinci, juniorji, člani in veterani. Štart prve kategorije bo ob 9.30 uri, štart zadnje pa ob 11.30 uri. Razglasitev rezultatov bo ob 14. uri pri domu krajanov v Lomu, kjer bo med 12. in 14. uro potekal zabavni program s tekmovanjem članov častnega odbora. **V.S.**

KOLESARSTVO

Pester kolesarski vikend

Kranj - V soboto je bilo na dirkališču v Stražišču državno prvenstvo za dečke. Izmed Gorenjcev se je z dvema naslovoma državnega prvaka najbolje izkazal Neje Rakuš iz kolesarskega kluba Perftech Bled. Rakuš je bil med dečki B najboljši v disciplinah vožnja na 2000 m in vožnja na 500 m. Med dečki C je tri medalje osvojil Savčan Tomaž Šerek in sicer v disciplinah, vožnja na 500 m je bil tretji, v kriteriju in v vožnji na končni cilj pa je bil dvakrat drugi. Med dečki A se je v vožnji na 2000 m izkazal še Savčan Matej Abruč s tretjim mestom in njegov klubski kolega Tadej Bernik s četrtim mestom na 500 m.

V soboto in nedeljo je na Štajerskem potekala prva etapna kolesarska dirka za mladince "Po Štajerski". V konkurenci 100 kolesarjev so se izkazali tudi mladinci Save, saj so od treh etap zmagali kar dve. Miha Švab je zmagal drugo etapo gorski kronometer, Gašper Pilar pa tretjo etapo. V skupnem seštevku je po treh etapah Miha Švab osvojil drugo mesto, Janez Rožman pa je osvojil modro majico za najboljšega gorskega kolesarja. **T.P.**

V starih glasbilih je duša preprostega človeka

Darko Korošec iz Ljubljane se že sedem let ukvarja z izdelovanjem starih slovenskih in tujih glasbil. Do sedaj mu je uspelo izdelati kar 29 različnih glasbil, na katere se da tudi igrati. Delo mu je v izziv in veselje, in pred njim so še številna glasbila, ki bi jim rad ponovno vdahnil življenje. Je edini mojster v Sloveniji, ki se je lotil izdelovanja starih glasbil v tako velikem obsegu.

A pot do veselja in uspeha, ki mu ga prinašajo danes njegova glasbila, je bila dolga. Po poklicu je sicer električar in je bil zaposlen v Iskri v Stegnah, dokler ni šla v stečaj. Nato je moral najti druge vire zaslužka in je nekaj časa opravljal tudi razna akviziterska dela. V eni od poletnih sezon je na morju spoznal izdelovalce nakita in se poizkusil tudi sam. Bil je eden prvih v Sloveniji, ki je delal specialni kovan nakit iz poldragih kamnov. V Ljubljani na Tromostovju in na Čopovi ulici pa je s prihodom Perujcev nastopila velika konkurenca s cenejšim perujskim nakitom. Prodaja se je ustavila, zato je vse skupaj prodal in šel v Azijo za pol leta. V Indiji in na Šri Lanki se je navdušil nad bambusom. Sprva je izdeloval manjše kolibice in nekaj pa ga je pripeljal kar s seboj domov: V Sloveniji se je razgledal, če kje raste in ga je našel na Primorskem, kjer ga je veliko. Po vrnitvi je bilo potrebno začeti novo pot. Na potovanju je od popotnikov spoznal didžiridu, staro avstralsko glasbilo, ki ga je zelo prevzel, zato ga je napravil kot prvo glasbilo iz bambusa. Začel se je učiti igrati nanj, zraven naredil še kakšno ropotuljico in hitro imel dve, tri različna glasbila, na katere je igral. To ga je navdušilo in pokazala se mu je pot naprej. Najprej je začel iskati literaturo slovenskih ljudskih glasbil, naredil lončeni bas, trstenke in lubnato piščal. Komisija je glasbila ocenila pozitivno, tako da je odprl obrt in začel delati te tri glasbila in dižiridu. Dobil je izhodiščno točko izziva: iskati literaturo in delati raznorazna ljudska glasbila, ki jih ni na našem trgu, ki so pozabljena, ki jih nihče več ne vidi, ne dela. Vsako leto je bilo na spomlad nekaj več časa za raziskovanje, in vsako leto našel dva, tri nova glasbila. To si je zadal, splejal in tudi naredil. V šestih, sedmih letih delovanja obrti mi je uspelo izdelati 29 starih glasbil, na katere se lahko tudi igra!

Avstralski didžiridu za dušo.

Slovenske trstenke.

Katera slovenska glasbila, ki so bila včasih zelo uporabljena, so danes pozabljena?

Najbolj poznan je bil nedvomno **lončeni bas**, gudalo, cuki muki, prda, vugaš, vipljenak... Teh imen je bilo, kolikor je bilo vasi. Pri nas je bil zelo razširjen in najdlje se je zadržal v Beli krajini. To je bilo eno lepših ritmičnih glasbil, saj nismo poznali bas kitare. Harmonika, lončeni bas in trstenke so bili slovenska glasba, zato sem lončni bas začel izdelovati po stari tradiciji tudi kot prvo glasbilo. Bilo je veliko težav, saj so opne večkrat počile, tako da je bilo potrebno strankam tolmačiti, da ga morajo imeti doma na določeni temperaturi. Vendar so opne še vedno pokale, saj lončeni bas ni bilo namensko glasbilo kakor harmonika, na katerega bi se dalo igrati leta in leta, saj so gopodinje v teh črnih loncih kuhale. Kadar je bil pust ali ob kakšnih drugih večjih praznikih, so doma zaklali svinjo, dali meh na lonec in igrali, dokler ni počil, nakar so lonec ponovno uporabljali za kuho. Tu je nastopilo prvo spoznanje, da je stara ljudska glasbila problem prenesti v dolgotrajno uporabo. Zato sem lončenemu basu posvetil še toliko več pozornosti, kako naravne materiale usposobiti in obdelati, da bi bila trajna. Lahko bi dal kakšen pergament ali plastiko, vendar to potem ni več stara tradicija. Sčasoma sem po številnih uspelih in neuspelih študijah prišel do svoje tehnologije, po kateri sedaj delam in sem daleč naokoli edini, ki je dosegel kvaliteto iz naravnih materialov. To je bil tudi moj nadaljnji izziv izdelovanja vseh glasbil in jih prirediti za Evropo, saj zahtevajo afriška in azijska glasbila za evropsko področje drugačno izdelavo, ker imamo tu drugačno klimo in drugačne razmere: centralno ogrevanje, vlaga in podobno. S tem je bilo kar nekaj dela.

Za Slovenijo so značilne še **trstenke**, ki so v svetu poznane kot Panove piščali, a so bile pri nas drugačne. Podatki o starih glasbilih so slabi, nekaj malega zvem na različnih sejmih. Slovenske trstenke so bile edinstvene v svetu, saj so jih izdelovali iz trstike, zelo tankih palčk, da je igralec lahko igral tri različne tone, ob straneh pa je imel še solo varianto. Morala je biti tanjša cev in jo zapreti s čevljarsko smolo. K sreči sem našel starejšega čevljarja, ki jo je še imel. Naslednje glasbilo je bilo **lubnata piščal**, ki so jo delali pastirji pomladi, ko je drevo, leska ali karkoli drugega, začelo dobivati sok. Lubje so potolkli, notranji del batka pa so imeli za spreminjanje višine tona. Piščal ni bila namenjena daljši uporabi, saj so jo uporabljali le dva, tri dni, ko je lubje oddajalo zvoke in jo, potem ko se je les posušil, zavrgli in izdelali novo. Problem je napraviti repliko. Sam sem pri izdelavi v notranjosti uporabil kovino in jo predelal kot inekcijo iz batka. Spomladi so delali lubnate piščali, jeseni pa trstenke. Na tak način so preživljali kratek čas. Ko sem naredil ta tri glasbila, je sledilo raziskovanje. Pred leti se je našel podatek, da so v Sloveniji delali tudi **haloško žveglo**, ki je bila v svetu prav tako edinstvena. Potrebno je bilo najti sredico slive, najti nekoga, ki bi jo posekal in najti podatke za izdelavo. Pri tem sodelujem z etnologi, s katerimi poizkušamo kaj narediti, z muzeji, dobrodošle so osebne izkušnje.

Ali si izdelal še kakšna druga slovenska glasbila?

Letos sem na razpisu za pristen ljubljanski suvenir izdelal **čivnik**, ki so ga uporabljali tičarji iz Trnovega v Ljubljani, ki so ptice lovili in gojili, pri lovu pa z njim oponašali glas ptice. Janez Bogataj iz Obrtne zbornice mi je dal izhodiščno točko o namenski uporabi čivnika pred 200 leti za lovljenje šoj. Z njim sem se pred tem že ukvarjal dve leti in mi ga je le uspelo izdelati.

Ali katera od slovenskih etno glasbenih skupin uporablja inštrumente, ki si jih ti naredil?

Pri nas je najbolj poznana skupina Kurja koža. Oni tudi sami izdelujejo glasbila, je pa kar nekaj skupin, ki jih tudi uporabljajo. V zadnjih dveh letih je opaziti večje zanimanje s strani folklornih skupin iz različnih krajev Sloveniji, ki sem jih že oskrbel z inštrumenti. Vzamejo haloško žveglo, trstenke, lončeni bas... Nekaj jih je shranjenih tudi v muzeju glasbil na Ptuju, v Zagrebu, v Južni Ameriki in ostalih tujih državah.

Je v zadnjem času kaj več zanimanja za slovensko ljudsko glasbo in njena glasbila?

Odkar jih jaz izdeluje, mislim, da je. Vprašanje je, kako je bilo prej. Če gledam samo lončeni bas, ki so ga v manjših izvedbah najprej kupovali tujci kot suvenir, ki so rekli, da so v mladih letih nanj tudi igrali. Zadnja leta pa se je začelo dogajati, da ljudje pridejo z namenom, da bi določen inštrument radi imeli in ga uporabljali. Kot glasbila so zanimiva. Haloška žvegla je bila zadnja izdelana 1962 leta. Odkar jih izdelujem, sem jih kar nekaj prodal in se tudi uporabljajo. Včasih je bil velik problem najti nekoga, ki izdeluje stara glasbila. Pri lončenem basu je bila zanimiva zgodba pri Pasijonu v Škofji Loki, kjer je bila tudi skupina ljudi, ki je igrala na lončene base. Ko so videli mojo stojnico, so se nad inštrumenti začudili, saj so jih iskali po vsej Sloveniji in šli celo na Češko k mojstru, da jim jih je naredil.

Posebnost pri mehu je bila, da se je sirkovo palico oslinilo, da je prst drsel po palici in izvabljal zvok...

Da, s slino, vodo, z vinom ali pa še čim drugim. Včasih so bile na veselicah zelo hude stvari. Danes se uporablja voda, saj zaradi vode in palice nastopi trenje in s tem zvok. Koža je svinjski mehur in še nekaj stvari, s katerimi premažem opno, da je dalj časa uporabna.

Materiali za inštrumente so bili navadno naravni, nekateri napravljeni celo iz plodov, na primer bučk?

To je prekmurska bučka, ki so jo pri nas uporabljali tudi za vino in vodo, saj so dobro držale tekočino. Povsod po svetu, kjer ni bilo keramike, na primer v Afriki, so v ta namen uporabljali izvotljene buče. Naredili so tudi glasbilo. **Marakeš** je bolj afriško glasbilo. Na osnovno obliko različnih oblik in zvokov, lahko je bila tudi keramična, se je napletel različen material, semena, ki so ostala notri, pa so dajala zvok. Lahko so jih dali tudi ven in so dobili drugačen zvok.

Raziskoval si tuja glasbila...

Še vedno je bil didžiridu tisti, ki mi je dajal duha in dušo in vso energijo, tako da sem zanj še posebej delal študijo, kako ga narediti in ohraniti za naše razmere. Izdeloval sem ga in je tudi edino glasbilo, na katero učim igranja, saj zahteva zaradi svoje specifike krožno dihanje, ki se ga je potrebno naučiti. Žal bi mi bilo, da bi ga kupec kupil in imel samo za okras. Želim, da ljudje nanj igrajo.

Kaj ti osebno daje in pomeni didžiridu?

Verjetno zvok in sam izziv, kaj vse se da iz njega izvabiti. V osnovi je to votla palica, močan resonator, ampak, kaj vse se da iz njega izvabiti, preseneča. Še po dvajsetih letih igranja bomo odkrili povsem nove zvoke. Daje neomejene možnosti igranja. Ima najbolj zemeljski in najbolj pristen zvok. Ljudem so didžiriduji všeč ali pa ne. Če so jim, lahko to postane "pozitivna" zasvojitev. Širom po svetu ga zaradi krožnega dihanja že dalj časa uporabljajo za zdravljenje ljudi. Učijo jih tudi igranja in že samo poslušanje zvoka blagodejno vpliva na psiho in notranje organe. Jaz imam dojenčka, ki je poslušal didžiridu, še ko je bil v trebuhu in pri treh mesecih, ko še nimajo socialnega nasmeha, se je široko nasmehnil, ko ga je zaslišal. Od prvega dneva uživa in verjetno zato, ker je to najbolj prvinski zvok in ima najnižjo oktavo, izvor zemlje. Avstralci so ga včasih uporabljali za sporazumevanje, tako kot danes mobitel.

Trenutno razvija češki fujer, oz. slovaške dude.

Je v Sloveniji, kakšen igralec, ki se je pri tebi učil igranja na didžiridu in je potem nastopil kot glasbenik v skupini?

Sam sem imel skupino **Uluru** in jo štiri leta vodil, v kateri smo igrali avtorsko glasbo na domača in tuja ljudska glasbila in nismo igrali avstralske glasbe, kot je to bilo včasih napačno razumljeno. Februarja sem jo kot vodja zapustil zaradi managerskega dela, saj na dveh stolčkih nisem mogel več sedeti. Verjetno skupina še obstaja. To so bili moji prvi učenci. Začelo se je s petnajstimi ljudmi, z vztrajnim delom so odhajali, na koncu nas je ostalo osem, s katerimi smo resno delali. Rad sem igral, vendar sem se letos odločil, da bom več pozornosti posvetil raziskovanju in izdelavi glasbil. Izdali smo tudi CD in imeli veliko koncertov. Koncert na Trnfestu je obiskalo rekordno število ljudi.

Nekaj slovenskih in tujih glasbil.

Rad ima stara glasbila, ki imajo lepe naravne zvoke.

Pa ostala glasbila, ki jih še izdeluješ? Tale veliki rožič?

No, velikega rožiča ne izdelujem, je naravno glasbilo, ki so ga v Južni Ameriki uporabljali v divjini za odkrivanje kač, kasneje pa tudi kot ritmično glasbilo. Izdelujem še harfice, kalimbe, raglje, okarine, tarabuka bobne, troblje, klove, drumeljce, zapestne ropotulje, afriške bobne, džembe različnih velikosti, do azijskih bobnov, saj je imela vsaka država svojo obliko. Od Indonezije, Afrike, pa do Irana je okvirno štiri, pet vrst bobnov. Tu je še azijsko strunsko glasbilo, predhodnica kitare. Ko sem to naredil, sem se lotil hrvaške bisernice. Letos razvijam češki fujar, slovaške dude... Pred kratkim sem jih naštel 29, osem je slovenskih, ostali so tuji.

Ali dobiš vse materiale za izdelavo pri nas?

Materiali so v glavnem vsi slovenski, razen pri n'tari, azijskem strunskem glasbilu, je uporabljen kokos, ki je bil kupljen v trgovini.

Ga ni problem dobiti?

Pri materialih je največji problem dobiti ga. To je edini dejanski problem. Če pogledam samo bučo. Mene na sejmu marsikdo vpraša, kako se buča posuši? Od stotih bučk, ki jih dobiš še zelene, se dobro posuši le deset. Nobeden jih v ta namen ne suši več in kot kupec sem odvisen poznati človeka, ki to še goji in sadi, ki ve, kdaj jo obrati. Za bambus sem na Primorskem odkril lep gozd še iz časa Jugoslavije, saj so ga izvažali cele vagone, česar nisem mogel verjeti. Rabili so ga za ribiške palice. Ta gozd zdaj kar malo obdelujem, ga sekam, saj tako veliko bolje raste. Za ostala glasbila pa je potrebno dobiti človeka, ki mu je glasbilo všeč in ki je pripravljen za določeno izmenjavo in sodelovanje posaditi določeno stvar. Že pri sirku, ki se je nekoč uporabljal za lončeni bas, jaz pa sem ga nadomestil z leseno lakirano bukovo palico, je bil problem. Včasih je vsaka kmetija nasadila sirk in ga uporabljala za sirkovo metlo in krtačo, danes ga ne sadijo več, ker ga uvažajo iz Makedonije. Torej je bilo potrebno dobiti kmeta, ki ga je bil pripravljen posaditi. Materiali in podatki, kako izdelati, so največkrat problem.

Boš šel še kaj raziskovat v Azijo ali kam drugam?

Nič več. Takrat je bil takšen čas, sedaj pa imam družino.

Pa te ima, da bi odkril še več glasbil in da ti bi jih uspelo narediti?

Da. To sem si zadal. Rad bi napravil čim več različnih glasbil, na katera se bo dalo igrati. To mi je v veselje in izziv. Po mojem so bila to ena najlepših glasbil, ki so izvirala iz človekove duše in starega znanja. Naravni zvoki.

Kaj pogrešaš igranje?

Pogrešam, sploh didžiridu in včasih, ko se peljem v delavnico, se mimogrede ustavim na Ljubljanskem gradu, kjer je čudovita akustična kapelica in si za pol ure zaigram za svojo dušo. Čas je problem sodobnega človeka, saj kar naprej nekam norimo, zato si je za take stvari potrebno vzeti čas.

Katja Dolenc, foto: Tina Dokl

Država pomaga bolj simbolično

Uradnih podatkov o pomočeh države tekstilni industriji v letošnjem letu še ni. V Gorenjski predilnici v Škofji Loki si prizadevajo uresničiti sanacijski program.

Škofja Loka - Podatki o pomočeh države tej panogi sicer še niso uradni, vse pa kaže na to, da bo ta pomoč znatno manjša od pričakovanj. Med kandidati na razpise ministrstva za gospodarstvo je bila tudi Gorenjska predilnica in o uresničevanju sanacijskega programa te družbe in skromnem uspehu pri pridobivanju podpore države smo se pogovarjali z direktorjem mag. Miho Ješetom.

Letos ste pripravili sanacijski program Gorenjske predilnice. Kako se uresničuje?

"Za nami je prvi, lažji del tega programa, ki smo ga kar uspešno uresničili. Predvsem je šlo za zmanjševanje števila zaposlenih, pri čemer je večina delavcev odšla po naravni poti. Več je tudi prostovoljnih izhodov, kot smo pričakovali - boljši, nadpovprečni še vedno dobijo relativno dobro zaposlitev v drugih podjetjih. V drugem kvartalu se je število zaposlenih zmanjšalo za 42 ljudi, od tega jih je 19 že delalo v drugih podjetjih. Dopustniških mesecih se nam je sicer zaposlenost nekoliko povečala, vendar niso naš problem le stroški delovne sile, pri nas so za rentabilno proizvodnjo previsoki vsi stroški. Največ nam pri reševanju prezaposlitev pomaga družba TCG Unitech, za katero smo celo prevzeli nekatera dela. Program zmanjševanja delovne sile za približno **100** ljudi bo po mojem mnenju do konca leta v celoti uresničen."

Vse povedano zadeva proizvodne delavce. Bodo potrebna krčenja tudi v režiji?

"Tudi v režiji bo potrebno zmanjšati število delavcev, kar pa menim, da bo trši oreh, ki ga bomo morali streti v naslednjem letu. Tam verjetno ne bo šlo le s prerazporejanjem. Strokovni delavci nas sicer že zapuščajo - nekaj izhodov je bilo celo takih, ki si jih nismo želeli, težje bo z administrativnimi močmi. V proizvodni režiji bo potrebno zmanjšati za 10 do 15 ljudi, kar naj bi bilo uresničeno do prihodnjega februarja, v skupni režiji pa še za 20 do 30 ljudi, pri čemer naj bi približno polovica odšla po naravni poti. Pričakujem, da bodo ukrepi po

sanacijskem programu učinkovali nekaj let, nato pa nas čaka večji generacijski osip, ko se bo prilagajanje v bistvu obrnilo: proizvodnjo bomo morali prilagajati razpoložljivim kadrom. Od leta 2006 do 2010 kaže na povprečno 26 upokojitev letno, zato se lahko zgodi, da bomo postali po tem obdobju aktivni zaposlovalci."

Kateri so še drugi ukrepi?

"Naša glavna naloga ostaja postopno čiščenje programa in kupcev, selekcija proizvodov le na tiste, ki imajo dovolj dodane vrednosti. Dokončno se moramo posloviti od ekonomije obsega. Kljub relativno nizkim cenam, stroški še vedno rastejo in cenovne škarje se tako razpirajo. Dogaja se celo, da določeni programi, ki so kazali, da bodo rentabilni, postopoma tonejo in resnično sproti moramo skrbeti, da bomo proizvajali le tisto, kar se izplača. To seveda pomeni tudi dobro prodajo in da prodano dobimo plačano. Kljub omenjenim težavam in še vedno očitnemu poslabševanju tržnih razmer, smo v določeni meri tudi optimisti, saj smo prepričani, da bomo znali naš program razmeram prilagoditi. Ugotavljamo, da mora biti v proces naših izdelkov vključena barvarna, saj smo doslej barvali le tretjino, razmeram prilagajamo tudi organizacijo, na primer z združitvijo predilnice volne in preje."

Tudi letos ste se prijavili na razpise ministrstva za gospodarstvo namenjene prestrukturiranju proizvodnje, s kakšnim uspehom?

"Predilnica sodeluje na teh razpisih že nekaj let zapored, letos celo v nekaj manjšem obsegu, saj so imele naše hčerinske družbe lani izgubo. Od petih hčerinskih družb je pozitivno posloval le Lokateks in imajo neustrezno kapitalsko strukturo, to pa je pogoj za udeležbo na razpisih. Družba Lokateks je sodelovala na treh razpisih: na razpisu za razvoj novih izdelkov in trgov - na razpisu sredstev za spodbujanje izdelčne in tržne usmeritve, s programov Pletivo - skrb za zdravje, razpisu za investicije v opremo in razpisu za kadrovsko prenovo. Na vseh treh razpisih smo dobili skromnih 9 milijonov tolarjev, kar pomeni 20 odstotkov zaprošenega na prvem od omenjenih razpisov, pri investicijah pa celo le 10 odstotkov. Očitno skuša država že pri tako skromnih sredstvih še privarčevati, saj je pomoč dodeljena le za uresničene investicije, ki pa so vedno manjše od načrtovanih. Tudi pri kadrovski pomoči smo dobili le za 12 odstotkov prijavljenega programa. Gre za dodatna usposabljanja delavcev, ki jih zahteva nova tehnologija in očitno bo potrebno tudi ta program prilagoditi razpoložljivemu denarju."

Kakšne rezultate poslovanja pričakujete v letošnjem letu?

"Poleg že omenjenih posegov pri kadrih je v teku sproščanje nerabnih prostorov, saj prav sedaj poteka selitev strojev in druge opreme. Del teh prostorov bomo prodali, del pa jih oddali v najem. Če hočemo preživeti letošnje leto, se moramo dezinvestirati vsaj za nekaj sto milijonov tolarjev, pa tudi likvidnostni pritiski so preprosto preveliki. Podobno je že s prvim polletjem: proizvodno smo bili nekaj pod pozitivno ničlo in le prodaja osnovnih sredstev nam je omogočila pozitivno poslovanje. Dezinvestiranje je potrebno tudi zaradi stroškov selitve in plačevanja odpravnin, pripraviti se moramo na prihodnje leto, ko teh rezerv ne bo več."

Štefan Žargi,
foto: Gorazd Kavčič

GOSPODARSKI KOMENTAR

Strah ima velike oči

Dr. Robert Volčjak,
Ekonomski inštitut Pravne fakultete

Mešanica strahu pred motnjami v dobavi surove nafte z Bližnjega vzhoda in tržnih zakonitosti je pretekli teden spet povzročila precejšen skok cen nafte. V Londonu je bilo za sodček severnomorske nafte Brent treba odšteti slabih 28 dolarjev, cena ameriške surove nafte pa je na drugi strani Atlantika za kratek čas presegla 30 dolarjev. Če upoštevamo izkustveno pravilo, da se svetovna gospodarska rast ob leto trajajočem dvigu cene nafte za 5 dolarjev zmanjša za četrtino odstotne točke, je ob dejstvu, da se svetovno gospodarstvo spet nahaja na robu recesije, višja cena nafte zadnja stvar, ki jo le-to potrebuje. Toda ob ameriških grožnjah Iraku ostajajo naftni trgi še naprej zelo živčni.

Irak leži na svetovno drugih največjih zalogah nafte, ki so ocenjene na dobrih 100 milijard sodčkov, kar bi ob sedanji stopnji proizvodnje zadoščalo za nadaljnjih 100 let. Zato je razumljiva bojazen naftnih trgov o motnjah v dobavi črnega zlata, če bi se Američani spustili v nevarno pustolovščino zrušenja iraškega diktatorja Sadama Huseina. Ta bojazen pa je lahko tudi nekoliko precenjena, saj so sankcije Združenih narodov in katastrofalna ekonomska politika gospoda Huseina že močno zmanjšale iraško proizvodnjo nafte. Večjo skrb povzroča vprašanje, kaj se utegne zgoditi z naftnimi polji v Kuvajtu in Saudski Arabiji, kjer leži četrtina vse svetovne nafte. Tamkajšnji uradni predstavniki se, v nasprotju s svojo politiko v Zalivski vojni leta 1991, vse bolj oddaljujejo od ameriškega nasprotovanja gospodu Huseinu. V krhki politični atmosferi na Bližnjem vzhodu z vsemi svojimi medsebojno sprtimi in maščevalnimi nasilniškimi režimi tudi prekinitev dobav nafte s širšega območja ne moremo povsem izključiti. Obstaja celo verjetnost, da se bo spremenila ameriška politika do Saudske Arabije, ki je bila dolgo časa najožja zaveznica ZDA na Bližnjem vzhodu, a so se njuni odnosi po 11. septembru skrhali, saj je bilo kar 15 od 19 samomorilskih ugrabiteljev letal saudskih državljanov, kakor je tudi domnevni vodja teh napadov Osama bin Laden. Saudska vlada tudi ni podprla ameriške intervencije v Afganistanu, saj se boji protestov svojih državljanov, ki, kakor se zdi, bolj kot skorumpirano vladajočo dinastijo podpirajo gospoda bin Ladna. Hkrati se povečujejo tudi saudske trgovske vezi z Irakom.

Saudska Arabija pa po drugi strani skuša z lobiranjem za zmanjšanje proizvodnje uveljaviti svojo disciplino v organizaciji OPEC in obdržati ceno nafte nad 25 dolarji, kar je precej nad ceno, ki bi jo priznal trg v odsotnosti OPEC-a. Saudska nafta je sicer najceneje proizvedena, saj porabijo samo en dolar, da iz zemlje načrpajo sodček, ocenjeno pa je, da saudska birokracija potrebuje 15 dolarjev na sodček za vzdrževanje same sebe in svojega ekstravagantnega javnega sektorja. A ponudba nafte na svetovnem trgu ni več tako togo upravljana s strani OPEC-a, kot je bila v času prvega naftnega šoka pred tridesetimi leti. Na tržišču se je pojavila Rusija, ki kot druga največja izvoznica s svojo potrebo po denarju in skupaj z ostalimi nečlanicami OPEC-a redno spodkopava prizadevanja naftnega kartela za zmanjšanje svetovne proizvodnje in posledično zviševanje cen. ZDA, kot največji uvoznik nafte, so tako v trenutku, ko se krhajo njihove vezi na Bližnjem vzhodu, še toliko bolj zainteresirane za ohranitev dobrih vezi s svojim nekdanjim največjim sovražnikom, Rusijo.

Bo povezovanje pomagalo tekstilcem?

Tudi na Modnem utripu - osrednjem slovenskem strokovnem dogodku o trženju mode niso mogli mimo težkega položaja slovenske tekstilne industrije.

Ljubljana - Pretekli teden je vsekakor v precejšnji meri zaznamoval osrednji slovenski strokovni dogodek o trženju mode - že 5. Modni utrip pod pokroviteljstvom Gospodarske zbornice Slovenije, kjer niso mogli mimo sedanjega težkega položaja slovenske tekstilne, oblačilne in usnjarsko-obutvene industrije. Kljub zelo nizkim plačam, ki jo prejemajo zaposleni v tej industriji, so te še vedno precej višje, kot so plače npr. na Kitajskem, kamor svetovna podjetja množično selijo tekstilno proizvodnjo.

Na problemski okrogli mizi, ki so jo pretekli ponedeljek organizirali v okviru letošnjega Modnega utripa, je bilo slišati precej zanimivih podatkov. Sekretar zbornicnega združenja za tekstilno pri Gospodarski zbornici Slovenije **Jože Smole** je opozoril, da so razmere v tej panogi bolj zaskrbljujoče, kot v svoji analizi izvajanja programov prilagajanja v obdobju od leta 2000 do 2002 ugotavlja gospodarsko ministrstvo. To med drugim meni, da se tekstilna, oblačilna in usnjarsko-obutvena industrija sicer že dlje časa spopada z izgubami, vendar pa je trend v sektorju od leta 1998 pozitiven. Prihodki panoge so se lani res povečali za četrtino, vendar pa so se hkrati povečale tudi izgube.

Proizvodnja še upada

Te so po besedah Smoleta znašale 1,8 milijarde tolarjev, medtem ko je leta 2000 izguba panoge znašala 0,9 milijarde tolarjev. Še slabši so poslovni rezultati za prvo letošnje polletje, in sicer se je za več kot deset odstotkov zmanjšala proizvodnja v tekstilnih, pa tudi usnjarsko-predelovalnih podjetjih, zvišale so se zaloge, število zaposlenih pa se je v tekstilni proizvodnji zmanjšalo za 10 odstotkov, v usnjarsko-predelovalni pa za sedem odstotkov, je nekaj polletnih podatkov nanizal Smole, ki poudarja, da ni nobenega razloga za optimizem.

Pri plačah ni primerjave

S sekretarjem združenja se je strinjal tudi predsednik uprave Industrije usnja Vrhnika **Izidor Derganc**, ki je med drugim poudaril, da na Kitajskem povprečna plača zaposlenega v usnjarski panogi znaša 120 dolarjev. To slabi konkurenčno sposobnost slovenskih podjetij v tekstilni industriji, posledično pa to pomeni tudi nadaljnje zmanjševanje števila zaposlenih, izvoza ter števila podjetij v panogi.

Je rešitev v povezovanju?

Kljub temu tekstilci poudarjajo, da lahko v prihodnje preživijo, če se bodo čim hitreje prilagajali trendom, priložnosti pa se po mnenju Derganca kažejo tudi v dejstvu, da potrošniki in trgovci vse pogosteje sprašujejo, ali je pri proizvodnji določenega izdelka bilo prisotno izkoriščanje delovne sile, kakšne kemikalije so se uporabile in podobno. Slovenska podjetja pa bi morala razmišljati tudi o večji povezanosti, če želijo ostati konkurenčna na razvitih trgih. Povezati in vzpostaviti modno verigo je bil tudi cilj že petega Modnega utripa. Modna industrija lahko namreč, po besedah vodje projekta **Arturja Mužiča,** doseže visoke stopnje dobičkonosnosti, vendar pa je potrebno dodano vrednost oplemeniti znotraj modne verige.

Le ministrstvo je premalo

Ministrstvo za gospodarstvo si sicer prizadeva pomagati podjetjem v tej panogi. Žal pa so sredstva, ki jih za to namenja prenizka, slabo pa je po besedah Smoleta tudi to, da je program prilagajanja slovenske tekstilne, oblačilne in usnjarske predelovalne industrije notranjemu trgu Evropske unije, postal zgolj program gospodarskega ministrstva in ne cele vlade. Za uspešno uresničitev programa oziroma učinkovito podporo prestrukturiranju tekstilni in usnjarsko obutveni industriji je potrebno tri do petkrat več sredstev.

Š. Ž.

SCT znižuje izgubo

Ljubljana - Pretekli ponedeljek je na redni seji Nadzorni svet SCT, d.d., obravnaval poslovanje družbe SCT, d.d., v prvem polletju. Iz poročila družbe je razvidna realna rast, za deset odstotkov višja realizacija, kar vse je omogočilo, da je izguba s 567 milijoni tolarjev za tretjino nižja od načrtovane. Nadzorni svet je ugotovil, da poteka poslovanje v skladu s poslovnim načrtom in priporočil upravi dosledno uresničevanje programa prestrukturiranja družbe, ki ga ta izvaja skupaj s svetovalno hišo A.T. Kearney. Glede na strukturo poslovanja in obseg poslov, ki jih je pridobila družba SCT doma in v tujini, je pričakovati v prihodnje pozitivne rezultate, saj so že vidni učinki pri zmanjševanju stroškov dela, člani nadzornega sveta pa so se seznanili tudi s poročilom o izvajanju projekta finančnega prestrukturiranja in dali soglasje k prodaji dveh nepremičnin. **Š.Ž.**

Uporaba interneta pod nadzorom

Maribor - Mariborsko podjetje **Org.TeND**, ki na področju programske opreme za nadzor uporabe interneta zastopa podjetje SurfControl, ugotavlja vse več zanimanja slovenskih podjetij za nadzor in politiko upravljanja dostopa do internetnih strani. Tako opremo med drugim uporabljajo že Hermes SoftLab, Aerodrom Ljubljana, Iskratel, Filc in Komunala Novo mesto. Večina podjetij je namreč doslej nudila zaposlenim neomejen dostop do interneta, pri čemer pa so se srečavala s preobremenjenostjo linij, uporabo interneta v neslužbene namene in zmanjšanjem produktivnosti zaposlenih. Z uporabo rešitev podjetja SurfControl, ki je eno redkih podjetij na trgu spletnega varovanja s celovito programsko opremo za nadzor in upravljanje interneta, lahko podjetja vpeljejo t.i. nivo sprejemljive uporabe interneta in tako povečajo varnost podjetja pred vdorom virusov ter nepooblaščenim pošiljanjem zaupnih dokumentov. Poleg tega lahko s to programsko opremo zaposlenim onemogočijo dostop do spletnih strani, ki niso pomembne in primerne za poslovanje podjetja, filtrirajo neprimerno elektronsko pošto in jo razvrščajo po pomembnosti ter izločajo reklamna sporočila, ki motijo delovni proces. S tem lahko podjetja povečajo produktivnost zaposlenih, ki pa morajo biti s kontrolo seznanjeni.

Š. Ž.

JARC
CEMENTNI IZDELKI
Medvode tel.: 01 361-7936
Betonski
TLAKOVCI

Tujci kupujejo ljubljanski Lek?

Ljubljanska borza je minuli petek ustavila trgovanje z Lekovimi delnicami. Neznani kupec želi kupiti uspešno farmacevtsko družbo Lek.

Ljubljana - V Novi Ljubljanski banki so Belgijcem prižgali zeleno luč, moči se merijo tudi pri nakupu Pivovarne Union, zdaj pa se obeta še prevzem farmacevtske delniške družbe Lek, ki je nedavno prejela vabilo na pogajanja o ponudbi za odkup vseh delnic. V Leku so bili minule dni precej skopi z informacijami, po neuradnih podatkih pa naj bi šlo za tujega kupca, ki naj bi z nakupom Leka okrepil svojo položaj na vzhodnih trgih.

Minulo soboto se je v osrednjem slovenskem dnevniku pojavilo obvestilo družbe Lek, v katerem so med drugim zapisali, da so 22. avgusta prejeli dopis z vabilom k pogajanjem o morebitni ponudbi za odkup vseh delnic družbe izdajatelja. Lek je o pobudi obvestil tudi Agencijo za trg vrednostnih papirjev, potencialni ponudnik pa želi do začetka pogajanj ostati neimenovan. Po besedah uprave Leka je pobuda rezultat dogovorov, ki jih je uprava že opravila in kar kaže na možnost, da se je pripravljena pogajati o odkupu svojih delnic oziroma o prevzemu. V obvestilu so še zapisali, da bo odločitev o morebitnem začetku pogajanj znana v naslednjih dneh, o čemer bodo borzo, agencijo za trg vrednostnih papirjev in javnost nemudoma obvestili, tako kot določa veljavna zakonodaja.

Uprava ljubljanskega Leka je o ponudbi za nakup obvestila tudi Ljubljansko borzo, ki je minuli petek začasno ustavila trgovanje z vsemi Lekovimi delnicami. Novica o prevzemu Leka je bila precej nepričakovana, saj na borzi pred Lekovim razkritjem namere niso zaznali večjih nihanj v prodaji Lekovih delnic in tudi glasnejših pogovorov o morebitnem prevzemu v zadnjem času ni bilo zaslediti. Domača podjetja in investicijske družbe imajo v Leku 26-odstotni delež, posamezniki 24-odstotnega, Kapitalska družba ima dobrih 14 odstotkov Lekovih delnic, nekaj odstotkov manj pa ima Slovenska odškodninska družba. Junijsko borzno gibanje je med drugim zaznamovala tudi rast Lekovih delnic, vendar je Lekova uprava tedaj zanikala možnost prevzema, zato je bila sedanja objava ponudbe za odkup delnic ljubljanske farmacevtske družbe za marsikoga še toliko večje presenečenje.

Renata Škrjanc

KOLIKO JE VREDEN TOLAR - 27. 8. 2002

MENJALNICA	nakupni	prodajni	nakupni	prodajni	nakupni	prodajni
	1 CHF		1 USD		1 EUR	
HRANILNICA LON, d.d. Kranj	154,50	156,50	232,00	236,50	227,60	228,30
HIDA - tržnica Ljubljana	154,10	154,60	234,10	234,90	228,00	228,30
ILIRIKA Jesenice	153,50	155,50	233,00	237,00	227,40	228,40
ILIRIKA Kranj	153,50	155,50	233,00	237,00	227,40	228,40
INVEST Škofja Loka	154,10	155,50	234,10	236,20	227,50	228,50
KREKOVA BANKA Kranj, Šk. Loka	154,06	155,91	234,02	236,83	227,17	228,48
KOVAČ (na Radovljiški tržnici)	154,00	155,60	233,40	236,00	227,50	228,40
ŠUM Kranj			**236 26 00**			
VOLKSBANK-LJUD. BANKA d.d.,Kranj	154,08	155,88	234,04	236,52	227,18	228,53
PBS D.D. (na vseh poštah)	154,09	155,65	234,06	236,39	227,21	228,42
TALON Škofja Loka	154,00	155,90	232,00	235,90	227,70	228,60
WILFAN Jesenice supermarket Union			**586 26 96**			
WILFAN Kranj			**236 02 60**			
WILFAN Radovljica, Grajski dvor			**530 40 40** (8.h - 13.h, 13.45h - 18h)			
WILFAN Tržič			**596 38 16**			
povprečni tečaj	153,19	155,65	233,37	236,32	227,46	228,43

Junijski primanjkljaj najnižji letos

Ljubljana - Junijski slovenski blagovni izvoz je manjši od izvoza v enakem obdobju lani. Letos se tudi ni zgodilo, da bi bil junijski izvoz enak marčnemu ali bi ga celo presegel.

Manjši je bil tudi uvoz, kar je vplivalo na boljšo pokritost uvoza z izvozom. Tako kažejo začasni podatki Slovenskega statističnega urada, po katerih je Slovenija junija letos izvozila za 916 milijonov evrov, kar je 0,1 odstotka več kot junija lani, uvozila pa je za 917 milijonov evrov, kar je za 6,3 odstotka manj kot v enakem obdobju lani. Junijski primanjkljaj je le 1,4 milijona evrov, kar je najnižji letošnji mesečni primanjkljaj in celo najnižji primanjkljaj po letu 1999. Lanska junijska menjava je povzročila za 64 milijonov evrov primanjkljaja, letošnja pa 1,4 milijona evrov, pokritost izvoza z uvozom pa je bila junija namesto 93,5-odstotna, tolikšna je bila lani, 99,8-odstotna. Letošnji junijski izvoz je znašal 207 milijard tolarjev, kar je 4,3 odstotka več kot junija lani, uvoz pa je bil za 2,4 odstotka manjši.

Uvoz in izvoz sta se zmanjšala, po podatkih Slovenskega statističnega urada je bil letošnji junijski izvoz realno za 0,8 odstotka manjši od izvoza junija lani, uvoz pa se je realno zmanjšal za 3,1 odstotka. Na omenjenem uradu ugotavljajo, da se je primanjkljaj zmanjšal predvsem zaradi boljše menjave z južnoslovanskimi državami in nekdanjo Sovjetsko zvezo, z državami Evropske unije pa je imela Slovenija v letošnjem prvem polletju 0,62 milijarde evrov primanjkljaja, kar je dobrih 6 odstotkov več kot v enakem obdobju lani. V blagovni menjavi z državami nekdanje Jugoslavije je imela Slovenija v prvem polletju 668 milijonov evrov presežka, kar je 23 odstotkov več kot lani, z državami Sovjetske zveze pa 58,7 milijona evrov presežka ali kar 188 odstotkov več kot lani.

R. Š.

Gorenjevi sušilniki sušijo bankovce

Velenje - Naslov ni novinarska potegavščina, še manj laž, saj so Gorenjeve sušilnike za perilo nedavno koristno uporabili tudi za sušenje denarja. Katastrofalne poplave, ki so pred kratkim prizadele Češko, so povzročile škodo tudi v tamkajšnjih bančnih trezorjih. Voda je zmočila nekaj deset milijonov čeških kron. Voda sicer ne bi smela poškodovati bankovcev, vendar je papir izgubil kakovost, zato ga bo tamkajšnja Centralna banka vzela iz obtoka in ga nadomestila z novimi. Pri zamenjavi mokrih bankovcev bodo imele prednost fizične osebe, bankam pa bo Centralna banka zamenjala le 'suh' denar, zato ga morajo praški bankirji pred zamenjavo posušiti. Pri tem si pomagajo tudi z Gorenjevimi sušilnimi stroji, kajti najbolj mokrih bankovcev niso mogli posušiti z likalniki in feni. Veliko čeških bank je moralo del svojih prostorov spremeniti v sušilnice. V banki ČSOB je v akciji sušenja bankovcev sodelovalo 30 oseb, trajala je pet dni, o njej pa zaposleni zaradi varnostnih razlogov niso smeli govoriti. Gorenje je svojimi izdelki na češkem trgu prisotno že trideset let, podjetje v Pragi obstaja deset let, letno pa na Češko proda okoli 70.000 gospodinjskih aparatov.

R. Š.

Interbrew Laščanom ponudil odkup vseh Unionovih delnic

Ljubljana - Niso redki, ki pravijo, da pivovarska vojna, ki letošnje poletje pregreva ozračje, traja že predolgo. Nedolgo tega so se bili v Pivovarni Laško še pripravljeni pogovarjati in dogovarjati z belgijskim Interbrewom, potem pa je Pivovarna Union dnevni red septembrske izredne skupščine (2. septembra) razširila z napovedano dokapitalizacijo. Laščani so bili ogorčeni, Interbrew pa jim je poslal tudi pismo, v katerem jim ponuja možnost odkupa vseh Unionovih delnic.

Ponudbe in pravila igre se spreminjajo iz dneva v dan, zadnjo besedo o prevzemu pa bo rekel urad za varstvo konkurence, ki bo odločil, s koliko glasovi bo Pivovarna Laško lahko sodelovala na omenjeni skupščini. Pivovarna Laško je za Unionovo delnico ponujala 91.000 tolarjev, belgijski Interbrew pa 90.000 tolarjev. Na izredni skupščini naj bi odločali tudi o dokapitalizaciji Pivovarne Union v višini 850 milijonov tolarjev, kar pomeni, da bi se osnovni kapital družbe povečal za 5,4 milijarde tolarjev. V Pivovarni Union so pri vplačilu novih delnic odprli vrata le Interbrewu, kar je razburilo Laščane, ki imajo 46-odstotni delež Uniona in se z dokapitalizacijo, v kateri bi Interbrew postal lastnik 50-odstotnega deleža Pivovarne Union, ne strinjajo. Poleg tega Laščani upajo, da se ne bo ponovila zgodba zadnje Unionove skupščine in jim urad za varstvo konkurence ne bo skrčil glasovalnih pravic, na julijski skupščini so lahko nastopili le z dobrimi 24 odstotki glasov.

Vodstvo Pivovarne Laško je pri omenjenem uradu vložilo vlogo za izdajo soglasja za vseh 46,2 odstotka glasovalnih pravic in v primeru, da bo urad za varstvo konkurence ugodil njihovemu predlogu, Union s predlogom dokapitalizacije ne bo uspel, saj ne bo imel dovolj glasov, za sprejetje dokapitalizacije potrebuje 75 odstotkov glasov. Odločitev urada naj bi bila znana še danes. V Pivovarni Laško menijo, da bi v primeru, če jim bo urad spet priznal enako število glasovalnih pravic kot na julijski skupščini, to po njihovem mnenju pomenilo zeleno luč tujemu prevzemu. Laščani so prejeli tudi pismo Interbrewa, v katerem jim belgijski pivovar ponuja odkup vseh Unionovih delnic, in sicer po ceni 95.000 tolarjev. Interbrew je s pismom seznanil tudi urad za varstvo konkurence, z omenjeno ponudbo pa spet potrdil svoje, že večkrat povedano stališče, da se nakupu Uniona ne namerava odpovedati. Poleg tega so v pismu tudi zapisali, da ponujena cena ni dokončna, ampak so se o njej z Laščani še pripravljeni pogajati. Če bi Laščani sprejeli njegov predlog, bi moral Interbrew plačati razliko v ceni delnic tudi ostalim delničarjem, temu strošku pa bi se lahko izognil v primeru, če bi na septembrski skupščini sprejeli predlog dokapitalizacije Pivovarne Union.

Renata Škrjanc

Borza julija uspešna

Ljubljana - Ljubljanska borza je imela julija 40,15 milijarde tolarjev prometa, kar je za 8,9 milijarde tolarjev več kot junija. Najuspešnejši je bil 16. julij, ko je bilo na trgih omenjene borze sklenjenih 1.217 poslov v skupni vrednosti 11,5 milijarde tolarjev, kar je največ v zgodovini Ljubljanske borze. Največji delež so imele delnice investicijskih družb (61,2%), sledile so obveznice (25,4%) in delnice pooblaščenih investicijskih družb (12,8%). S kratkoročnimi vrednostnimi papirji ni bilo poslov, delež pokojninskih bonov pa je bil 0,6 odstotka. Julija se je največ trgovalo z delnicami Pivovarne Union, Leka, Pivovarne Laško in Petrola, z njimi so opravili 76 odstotkov julijskega prometa. **R. Š.**

ZAVOD REPUBLIKE SLOVENIJE ZA ZAPOSLOVANJE

PROSTA DELOVNA MESTA NA GORENJSKEM

POMOŽNI DELAVEC
DELAVEC V KIOSKU; ned. č.; slov. j. - gov.; do 18.09.02; VIVAL D.O.O., BRITOF 290, KRANJ

LIVAR; d. č. 6 mes.; do 30.08.02; ALMOS D.O.O., ZMINEC 30, ŠK. LOKA; št. del. mest: 2

OBDELOVALEC LESA
POMOČNIŠKA DELA; d. č. 3 mes.; 3 mes. del. izk.; 1 mes. poskus. dela; do 30.08.02; JELOVICA - LESNA INDUSTRIJA D.D., KIDRIČEVA C. 58, ŠK. LOKA

MIZAR
MIZAR - PRIPRAVNIK; d. č. 6 mes.; do 30.08.02; JELOVICA - LESNA INDUSTRIJA D.D. MONTAŽNE HIŠE, HRIB 1, PREDDVOR

MIZAR - PRIPRAVNIK; d. č. 6 mes.; do 30.08.02; JELOVICA - LESNA INDUSTRIJA D.D., KIDRIČEVA C. 58, ŠK. LOKA

MIZAR; d. č. 3 mes.; 6 mes. del. izk.; do 29.08.02; JELOVICA - LESNA INDUSTRIJA D.D., KIDRIČEVA C. 58, ŠK. LOKA

MONTER MONTAŽNIH GRADENJ; d. č. 12 mes.; slov. j. - gov. in pis.; kat. B; lahko pripravnik, del. izk. zaželene; do 06.09.02; MLINAR TEAM D.O.O., GORENJESAVSKA C. 15, KRANJ

PRODAJALEC
PRODAJALEC RAČUNALNIŠKE OPREME V ŠK. LOKI; ned. č.; 1 l. del. izk.; angl. j. - gov. in pis.; delo z bazami podatkov - zaht.; kat. B; poznavanje računal. stroke; do 18.09.02; SUN RISE D.O.O., ALPSKA 50, LESCE

KLJUČAVNIČAR
UPRAVLJALEC HIDROELEKTRARNE; d. č. 3 mes.; 5 l. del. izk.; slov. j. - gov. in pis.; do 03.09.02; BOMBAŽNA PREDILNICA IN TKALNICA TRŽIČ, PREDILNIŠKA C. 16, TRŽIČ

ORODJAR
PREDELAVA PLASTIČNIH MAS, UPRAVLJANJE STROJEV, OSTALA DELA; ned. č.; 5 l. del. izk.; volja do znanja, čist, vesten, vzajemen, lahko drug poklic kovinarske ali podobne stroke; do 03.09.02; DUMIS MLAKA D.O.O., ORETNEKOVA POT 9, KRANJ

ŠIVILJA
ŠIVANJE COPAT; d. č. 4 mes.; do 06.09.02; ANDREJ D.O.O., BAVDKOVA UL. 34, KRANJ

KNJIGOVEZ
STROJNI IN ROČNI KNJIGOVEZ; ned. č.; 2 l. del. izk.; slov. j. - gov. in pis.; do 10.09.02; KNJIGOVEZNICA TISKARNA RADOVLJICA, LJUBLJANSKA C. 56, RADOVLJICA

SLIKOPLESKAR
SLIKOPLESKAR - BANDAŽER; d. č. 12 mes.; slov. j. - gov. in pis.; kat. B; lahko pripravnik, del. izk. zaželene; do 06.09.02; MLINAR TEAM D.O.O., GORENJESAVSKA C. 15, KRANJ

AVTOLIČAR
AVTOLIČAR; d. č. 12 mes.; do 30.08.02; DRAKSLER IZIDOR S.P., ZASAVSKA C. 36B, KRANJ

EKONOMSKI TEHNIK
BLAGAJNIK; d. č. 6 mes.; 1 l. del. izk.; urej. besedil - osn.; do 30.08.02; SKB BANKA LJUBLJANA, EKSPOZITURA RADOVLJICA, ŠERCERJEVA UL. 18, RADOVLJICA

ZIDAR
ZIDAR; d. č. 9 mes.; slov. j. - gov.; kat. B; do 30.08.02; VAJDEC DAMJAN S.P., UL. PRVOBORCA 6, JESENICE

KUHAR
KUHAR; d. č. 3 mes.; kat. B; do 31.08.02; STARMAN G & T D.O.O., STARA LOKA 22, ŠK. LOKA

KUHAR; d. č. 6 mes.; do 04.09.02; MATJAŽ ERZAR S.P., JEZERSKA C. 41, KRANJ

KUHAR; d. č. 6 mes.; 6 mes. del. izk.; do 30.08.02; BOBEN MARUŠA S.P., LJUBLJANSKA C. 4, BLED

NATAKAR
NATAKAR; ned. č.; do 18.09.02; MATJAŽ ERZAR S.P., JEZERSKA C. 41, KRANJ

NATAKARICA; ned. č.; 5 l. del. izk.; angl. j. - gov., nem. j. - gov.; do 30.08.02; MLINO D.O.O., SP. GORJE 50A, ZG. GORJE

TOČAJKA - NATAKARICA; d. č. 6 mes.; slov. j. - gov. in pis.; do 30.08.02; TRADEMILL MEJAČ & CO., POT OTMARJA NOVAKA 3, JESENICE; št. del. mest: 2

NATAKAR; d. č. 3 mes.; 1 l. del. izk.; kat. B; do 30.08.02; MIFTARI ENVER S.P., UL. TONČKA DEŽMANA 10, KRANJ

UPRAVNI TEHNIK
SODNA ZAPISNIKARICA; d. č. 2 mes.; 2 l. del. izk.; slov. j. - gov. in pis.; urej. besedil - osn.; državljanstvo RS, preizkus hitrosti pisanja na stroj; do 27.08.02; RS OKROŽNO SODIŠČE V KRANJU OKRAJNO SODIŠČE V KRANJU, ZOISOVA UL. 2, KRANJ

delna objava

DOM upokojencev Kranj

objavlja prosto delovno mesto:

ZDRAVSTVENI TEHNIK - NEGA

za določen čas (z možnostjo podaljšanja)

Zahtevani pogoji:
* zdravstvena šola
* 3 leta delovnih izkušenj v bolnišnici
* opravljeno pripravništvo in strokovni izpit
* znanje slovenskega jezika

Nastop dela: september 2002.

Prijave z dokazili pošljite **do vključno 5. 9. 2002** na naslov: Dom upokojencev Kranj, Cesta 1. maja 59, Kranj. Kandidati bodo o izbiri obveščeni v 15 dneh po objavi.

LUR

LJUDSKA UNIVERZA RADOVLJICA

Vabimo vas k vpisu v naslednje izobraževalne programe za odrasle **za šolsko leto 2002/03:**

SREDNJEŠOLSKO POKLICNO IZOBRAŽEVANJE:
- Trgovec
- Trgovec - prekvalifikacija

SREDNJEŠOLSKO TEHNIŠKO IZOBRAŽEVANJE:
- Ekonomski tehnik
- Ekonomsko-komercialni tehnik (samo 4. letnik)
- Turistični tehnik

Informativni vpis:
- Prometni tehnik
- Računalniški tehnik

OSNOVNOŠOLSKO IZOBRAŽEVANJE ZA ODRASLE - BREZPLAČNO

VISOKOŠOLSKO IZOBRAŽEVANJE:
- Visoka upravna šola

VSEM NAŠIM UDELEŽENCEM NUDIMO BREZPLAČNO UČNO POMOČ

Informacije in vpis: Kranjska cesta 4, Radovljica
Tel.: **04/53 72 400**
Elektronska pošta: **info@lu-r.si**

Namesto stare podrtije, sodobni poslovni center

Nepremičninsko in investicijsko podjetje IC Dom, d.o.o., bo v naslednjih dveh letih v Kranju zgradilo poslovni center in parkirno hišo. Zaradi pripomb sosedov so spremenili načrt. Dovoljenja za rušenje nekdanjega doma JLA še nimajo.

Kranj - Kranjsko podjetje IC Dom, d.o.o., ustanovljeno je bilo pred dobrimi tremi leti, se ukvarja z nepremičninami in investicijskim inženiringom, njihov največji projekt je gradnja poslovnega centra na Nazorjevi, ki ga bodo gradili v dveh fazah, trenutno pripravljajo še dva podobna projekta, Kranju pa se obetajo tudi nova stanovanja.

Ivan Marjek

Minuli teden so položili temeljni kamen za gradnjo Poslovnega centra IC Dom, v katerem bo 4000 kvadratnih metrov poslovnih površin, zemljišče so kupili lani ob stečaju Gradbinca. Omenjeni center, gre za dve poslovni stavbi, bodo gradili v dveh fazah. Prva se je že začela in naj bi se končala februarja prihodnje leto, tedaj bodo, na zemljišču nekdanjega doma JLA, začeli graditi še drugo poslovno stavbo, ki bo končana spomladi leta 2004, v njej pa bo 6000 kvadratnih metrov poslovnih površin. Stavbi bo povezovala skupna parkirna hiša s 180 parkirnimi mesti, ki bo prva parkirna hiša v Kranju. Tretjina parkirišč bo namenjena uporabnikom poslovnih prostorov, ostala mesta pa bodo služila javni parkirni hiši. Z njo naj bi v tem delu Kranja, kjer je sedaj kronično primanjkovalo parkirišč, odpravili težave s parkiranjem, po besedah **Ivana Marjeka,** direktorja podjetja IC Dom, pa se za parkirišča zanimajo tudi okoliški stanovalci. "Z dograditvijo prve stavbe bodo zgrajena le parkirišča v 1. etaži, v celoti pa bo garažna hiša končana z dograditvijo celotnega poslovnega centra in tedaj bo na voljo vsem uporabnikom," je pojasnil Marjek.

Prva faza poslovnega centra bo končana v začetku prihodnjega leta.

Projekte za Poslovni center IC Dom je pripravil Arhitektni biro Nadižar, gradbena dela pa bo opravilo Primorje Gradbinec GIP. Investitor poslovnega centra je podjetje IC Dom, gradnja prve in druge faze poslovnega centra pa bo stala 2,6 milijarde tolarjev. Dobrih 25 odstotkov omenjene vrednosti bo zagotovil investitor, ostalo kupci prostorov, za kvadratni meter poslovnih prostorov pa so kupci morali odšteti povprečno 300.000 tolarjev. "Objekt bo nadstandarden in klimatiziran, fasada bo stekleno kamnita, za tak objekt v Ljubljani bi bila cena zagotovo vsaj za 30 odstotkov višja od naše. "V prvi poslovni stavbi bodo A banka, Primorje Gradbinec GIP, Zavarovalnica Maribor, Ministrstvo za obrambo, tožilstvo, notarstvo, odvetniška pisarna ter podjetje IC Dom, v drugo stavbo pa naj bi se preselila davčna uprava, vendar dogovori še potekajo. Zaradi pripomb bližnjih stanovalcev je podjetje IC Dom moralo spremeniti prvotni načrt; objekt so znižali za eno nadstropje in ga odmaknili od blokov. V poslovnem centru ne bo stanovanj in koncertne dvorane, investitor pa še vedno nima dovoljenja za rušenje nekdanjega doma JLA. "Jeseni bomo spet dali vlogo za lokacijsko in gradbeno dovoljenje za rušitev doma JLA. Upam, da pripomb zdaj ne bo, v primeru izsiljevanja pa bomo tudi mi zahtevali povrnitev povzročene škode. Če ne bo zapletov in bomo dovoljenja kmalu dobili, bomo dom porušili

Pred gradnjo drugega dela poslovnega centra morajo porušiti nekdanji dom JLA, dovoljenja še nimajo.

Center IC Dom bo namenjen poslovno-upravnim dejavnostim.

še letos, vsekakor bomo zaščitili svoje interese in materialno škodo. Radi bi čim prej uredili kare ob domu, ki, tak kot je, ne služi ničemur in čas je že, da tudi Kranj dobi sodobèn poslovno-upravni center ter garažno hišo," je dejal Marjek.

Renata Škrjanc, foto: Gorazd Kavčič

Zelena papirnica podjetniški izziv

Kranjska Gora - Gea college je tudi letos v Porentovem domu pripravila poletni tabor za Zoisove štipendiste Kreativna šola poslovnih idej, ki se ga je udeležilo 25 dijakov iz vse Slovenije, med njimi tudi devet z Gorenjskega. Na enotedenskem taboru so se mladi udeleženci prelevili v podjetnike in pripravili pet podjetniških projektov, od katerih je zmagal projekt Zelena papirnica, d.o.o., proizvodnja papirja iz industrijske konoplje.

Poletni tabor, ki ga financira Zavod RS za zaposlovanje, je nagrada Zoisovim štipendistom in hkrati izziv za spodbujanje njihove podjetniške ustvarjalnosti. Udeleženci tabora so pod strokovnim vodstvom na predavanjih, vajah in delavnicah v enem tednu izdelali poslovni načrt, hkrati pa se naučijo tudi javnega nastopanja. Udeleženci letošnjega tabora so bili razdeljeni v pet skupin in vsaka od njih je pripravila svoj podjetniški projekt. Mladi podjetniki so se tokrat odločili za naslednje projekte: komuno za zdravljenje odvisnikov Nasmeh, Zeleno papirnico za proizvodnjo papirja iz industrijske konoplje, za domiselno sledenje izgubljenih oseb in predmetov prek mobilnih operaterjev, za iskanje zaposlitev v tujini in za izdelavo celostne podobe podjetij. Snovalci se posameznih projektov lotijo od zamisli do izvedbe, manjkati ne sme niti finančni načrt, ki pokaže, kako uspešna in donosna bi bila zamisel tudi v praksi.

"Povpraševanje po taboru je iz leta v leto večje. Žal lahko vsako leto sprejmemo le 25 dijakov, vsaj 30 jih je letos še želelo sodelovati. Pripravili smo tudi več okroglih miz, na katerih so sodelovali uspešni podjetniki in strokovnjaki, ki so med drugim predstavili poslovanje lastnega podjetja in borzne družbe, svetovne trende v trženju in svetovno uspešna podjetja, ekonomiko poslovanja in podjetniško tveganje. Projekti so zanimivi in med mladimi spodbudijo podjetniško miselnost, saj je prav, da svojo prihodnost vidijo tudi v podjetništvu in samostojni poti, ne le v državnih službah. Poleg tega je tabor priložnost tudi za druženje in razvedrilo," je povedala **Tina Golobič**, vodja tabora in projektov na Gea college. Mladi udeleženci so minulo nedeljo tabor končali z zaključno predstavitvijo podjetniških projektov. Zmagal je **projekt Zelena papirnica, d.o.o.,** proizvodnja papirja iz industrijske konoplje, ki ga je pripravila podjetniška skupina: **Anja Kovač, Meta Polh, Sandra Hanc, Marko Turk in Nejc Kikelj**. Projekti so večinoma uresničljivi tudi v praksi in zanimiv podjetniški izziv, kar potrjuje tudi lanski tabor, kjer je eni od skupin uspelo poslovni načrt celo prodati, njeno zamisel mladinskih počitniških hotelov je kupila Študentska organizacija Slovenije. Včeraj se je v Kranjski Gori začela Poletna šola podjetništva za študente, ki ga pripravlja Pospeševalni center za malo gospodarstvo.

Nagrajenci zmagovalnega projekta Zelena papirnica, d.o.o., (z leve): Anja Kovač, Meta Polh, Sandra Hanc, Marko Turk in Nejc Kikelj.

Renata Škrjanc, foto: Tina Dokl

Obrtniški vrh na vrhu Triglava

Obrtniški pohod na Triglav se je v zabavno-športnem vzdušju končal v Ribnem.

Ribno - Minuli konec tedna so se slovenski obrtniki podali na Triglav. Tradicionalni, letos že 18. obrtniški pohod na Triglav je tudi tokrat pripravila Območna obrtna zbornica Radovljica, udeležilo pa se ga je 190 obrtnikov s tridesetih slovenskih območnih obrtnih zbornic. Pohodniki so se v petek zbrali na prireditvenem prostoru v Ribnem, od koder so se z avtobusi odpeljali v dolino Kot. Ustavili so se pri Staničevi koči in po krajšem postanku pot nadaljevali do doma na Kredarici, kjer so prenočili, zvečer pa so se udeležili tudi maše v triglavski cerkvi. Med pohodniki so bili tudi: gostitelj predsednik radovljiške obrtne zbornice Franci Ažman, radovljiški župan Janko S. Stušek, predsednik Obrtne zbornice Slovenije (OZS) Miroslav Klun, predsednik upravnega odbora OZS Štefan Pavlinjek in Obrtniški pevski zbor z Notranjskega. Letošnjim pohodnikom je bilo naklonjeno tudi vreme, zato so se lahko povzpeli na vrh Triglava, čemur so se minula leta zaradi slabega vremena morali odpovedati.

Za varnost pohodnikov sta skrbela Miro Pogačar iz Gorske reševalne službe Slovenije in zdravnica Eva Pogačar, dr. med. Obrtniški pohod se je v soboto popoldne končal na prireditvenem prostoru v Ribnem, kjer je organizator poskrbel za športne igre, zabavo in pogostitev, pohodniki, ki so se obrtniškega pohoda udeležili 10 in 15-krat ter najstarejša pohodnica in pohodnik pa so prejeli priznanja in nagrade.

R. Š., foto: Tina Dokl

Gorenjska Banka
Banka s poslubom

EKSPOZITURA BLEIWEISOVA CESTA 1
V KRANJU, BO ZARADI PRENOVE
ZAPRTA

Cenjene stranke obveščamo, da bo zaradi prenove ekspozitura na Bleiweisovi cesti 1, predvidoma do konca oktobra, zaprta.

Dokumentacija imetnikov tekočih računov ekspoziture Bleiweisova cesta 1, bo zato začasno preseljena v ekspozituro Gorenjske banke na Bleiweisovi cesti 4. Tam bodo komitenti lahko opravili vse storitve, vezane na dokumentacijo tekočega računa, dvigi gotovine pa bodo za vse komitente možni v ostalih ekspoziturah Gorenjske banke, kot tudi na vseh bančnih avtomatih.

Hkrati Vas obveščamo, da bodo v tem času, ekspoziture v Kranju:

- Bleiweisova cesta 4,
- Prešernova ulica 6 in
- Globus - Koroška cesta 2,

poslovale neprekinjeno:

- ob delovnikih od 8. do 18. ure,
- na dan izplačila pokojnin od 7. do 18. ure in
- ob sobotah od 8. do 12. ure.

Gorenjska Banka
Banka s poslubom

Slovenska kmetijska politika ni zavožena

Tako je dejal minister za kmetijstvo, gozdarstvo in prehrano mag. Franc But na sobotni otvoritvi kmetijskega sejma v Gornji Radgoni. Za nas bodo veljala enaka pravila igre kot za druge v evropski uniji in tudi enake pravice.

Gornja Radgona - V soboto so na razstavišču Pomurskega sejma v Gornji Radgoni odprli 40. jubilejni mednarodni kmetijsko živilski sejem, na katerem se na dobrih 50.000 kvadratnih metrih zunanjih in pokritih razstavnih površinah predstavlja 1480 razstavljavcev iz 21 držav. Sejem, ki ga bo obiskalo nad 100.000 ljudi, bo letos nekoliko krajši, kot je bil pretekla leta. Trajal bo do sobote, 31. avgusta. Vsak dan bo na sporedu zelo bogat in zgoščen program, od posvetovanj in razstav do prikazov uporabe strojev in orodij. Posebej se predstavljajo vladne in nevladne institucije, ki delujejo na področju kmetijstva in živilstva. Jutri, 28. avgusta, ob 14. uri bo razprava o prihodnosti slovenskega kmetijstva v Evropski uniji in skupni kmetijski politiki unije, na kateri bosta sodelovala tudi slovenski kmetijski minister mag. Franc But in veleposlanik Evropske unije v Sloveniji Erwan Fouere.

Ko je **direktor Pomurskega sejma Janez Erjavec** začenjal sobotno otvoritveno slovesnost, je dejal, da je bil običajno na dan otvoritve sejma dež. Letos je bilo dežnih kapelj že dovolj, zato naj bo več vinskih. Radgonski sejem sedaj vsem, ki so vlagali vanj, bogato vrača in je ogledalo dogajanj v kmetijstvu in živilski industriji. Njegova vloga se je spremenila.

Razstavni prostor kranjske biotehniške šole.

Bistvena je težnja h kakovosti, zato so v okviru sejma organizirana številna strokovna ocenjevanja. Skupno je bilo ocenjenih nad 1800 kmetijskih in živilskih izdelkov. Sejem je vpet v prizadevanja za preživetje slovenskega kmeta in podeželja, je dejal direktor Pomurskega sejma.

Minister za kmetijstvo, gozdarstvo in prehrano mag. Franc But je dejal, da je model evropske kmetijske politike izgrajen tudi kot odgovor ali celo upor zoper pretiranim procesom globalizacije, ki ne prispeva h kvaliteti življenja in zunanjemu izgledu krajine, pač pa k zaraščanju in opuščanju kmetovanja. Takšen notranji, samozaščitni model skupne kmetijske politike, ki vedno več poudarka daje razvoju podeželja, je po meri tudi slovenskemu razumevanju kmetijstva, prostora in njegove prihodnosti. "Zagotovo pa velja tudi, da je kmetijska politika skupna in zato tudi edina mogoča ter da od nje ni odstopanja. Kako težko je najti kompromis o njenih najmanjših spremembah, se kaže tudi v aktualnih pogovorih članic Evropske unije o bodočih spremembah na tem področju. Ker je dogovor, ko je dosežen, veljaven za vse, torej tudi za Slovenijo kot članico Evropske unije, je upravičeno pričakovanje in zahteva Republike Slovenije, da je v teh pogajanjih enakopraven partner," je dejal kmetijski minister. "Pričakovanja mnogih v Sloveniji, ki se v zadnjem času neupravičeno krepijo, da bo pri nas po vstopu v Evropsko unijo drugače, so napačna. Zato sem prepričan, da slovenska kmetijska politika ne more biti zgrešena, zavožena, kot skušajo trditi nekateri, saj bi v tem primeru bila zavožena kvečjemu skupna evropska politika, h kateri se prilagajamo. Nesmiselno je tiščati glavo v pesek in prepričevati samega sebe, da bodo zate veljala neka posebna pravila, če je jasno, da temu ne more biti tako. Tudi za nas bodo veljala enaka pravila igre, enake obveze, in upam in verjamem, tudi enake pravice. Pri tem mislim na izenačitev višine neposrednih plačil v Sloveniji s tistimi, ki veljajo za proizvajalce v Evropski uniji najkasneje v letu 2004. Tukaj in pri tem imajo slovenski proizvajalci hrane vso mojo podporo, ker je tisto, kar kot država smemo, zmoremo in tudi moramo storiti. Verjamem, da z dobro voljo in s pogledom, usmerjenim v prihodnost, zmoremo najti tudi ža to potreben političen kompromis. Obeti niso slabi. Že v letu 2003 bo raven neposrednih plačil v Sloveniji iz 54-odstotnega povprečja Evropske unije dvignjena na 75 odstotkov. Ob tem pričakujem, da bo dosežen tudi dogovor o dvigu leteh v letu 2004 na višino 100 odstotkov." Minister je dejal, da neposredna plačila plačujemo zato, da olajšamo preživetje ob delujočem trgu, da potrošnik lahko kupi cenejšo hrano, živilska industrija pa surovino po sprejemljivih cenah. Plačila so tudi odškodnina, ki jo mora priznati družba proizvajalcem za vzdrževanje kulturne krajine in poseljenosti, kar morajo biti posebne vrednote slovenske družbe. Opozoril je na usodno povezanost kmetov, živilske industrije in potrošnikov. Ob tem se je treba zavedati, da je kupec s svojo ozaveščenostjo, pravicami in zahtevami kralj, ker ima možnost izbirati. Slovenija mora po ministrovem mnenju graditi na kakovosti in ekološko neoporečni proizvodnji, ki zagotavljajo višjo ceno in večjo državno pomoč. To je priložnost za Slovenijo. Kupci so pripravljeni plačati več za izdelek, ki ima več okusa in je bolj zdrav.

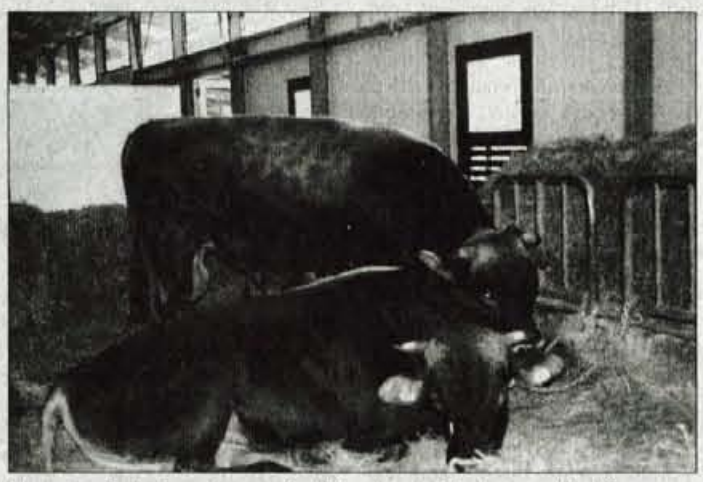

Na sejmu je tudi razstava najboljših slovenskih plemenskih bikov.

Kmetje smejo zahtevati dogovorjeno

Sejem je odprl **predsednik Republike Slovenije Milan Kučan.** Pri tem je dejal, da je letošnji najbrž eden zadnjih pred vstopom Slovenije v Evropsko unijo, zato je lahko eno od aktualnih meril slovenske pripravljenosti za to dejanje. "Zdaj ni več dvoma, da razumevanje kmetijstva kot državne panoge vodi v slepo ulico. Za spreminjanje miselnosti ima nedvomno precej zaslug tudi naš minister Franci But. Država tudi ne povzroča suš, poplav in drugih naravnih nesreč. Mora pa biti jasno, kje lahko država posega v kmetijstvo in kje so kmetijski pridelovalci in predelovalci sami odgovorni za svojo dejavnost in se na državo ne smejo zanašati. Od nje smejo pričakovati le, kar je vnaprej dogovorjeno, tudi neposredna plačila, da bo lahko deloval trg in da bodo kmetje mogli ohranjati poseljenost slovenske krajine in uravnoteženo naravno okolje. To, kar je dogovorjeno, pa smejo tudi zahtevati. Potrebna je tudi solidarnost, ki jo že dolgo poznajo v članicah Evropske unije in v uniji kot celoti. Nihče ne sme ostati sam, ko ga okoliščine pahnejo v stisko, in nihče ne sme svoje stiske prevaliti na druge, tudi na državo ne. Težko je verjeti, da bi protestno zlivanje gnojnice pred vladnim poslopjem prispevalo k novi miselnosti, ki jo potrebujemo, da bi razumeli vsa neskladja našega kmetijstva in podeželja ter skupaj našli dobre rešitve za njegovo prihodnost," je dejal predsednik Republike Slovenije Milan Kučan. "Slovenija je del povezanega sveta, odvisna od razvnanj vseh drugih, najprej pa od svojih lastnih ravnanj, od odnosa do svoje države in dežele. Naš slovenski mikro svet bo preživel s svojimi dragocenimi posebnostmi samo, če bomo odgovorno skrbeli zanj in ga znali vključevati v pozitivne razvojne tokove Evrope in globalnega sveta. Za takšna zahtevna dejanja pa potrebujemo dialog v medsebojnem spoštovanju in razumevanju. Prepiri in izsiljevanja peljejo drugam, v izničevanje energij, ki jih potrebujemo za ustvarjanje prihodnosti. In za prihodnost nam gre, za prihodnost vseh, ne le ene ali druge dejavnosti. Za prihodnost Slovenije."

Predsednik republike Milan Kučan, ki je odprl sejem, v spremstvu direktorja Pomurskega sejma Janeza Erjavca in vinske kraljice.

Agromehanika na radgonskem sejmu.

Na sejmu tudi Gorenjci

Na seznamu razstavljavcev na radgonskem sejmu jih je z Gorenjskega dobrih deset. Večinoma se vsako leto udeležujejo radgonskega sejma, saj pride sem vsak, ki hoče kaj pomeniti na kmetijskem in živilskem trgu. Sedaj, ko v Kranju ni več sejma, je Radgona glavna priložnost za predstavitev. Nekateri sodelujejo na sejmu že nad dvajset let, na primer **Agromehanika Kranj,** ki ima na letošnjem sejmu enega največjih zunanjih razstavnih prostorov, družinsko podjetje **Gorenc** (Igor Stare) s Spodnjega Brnika, **Creina iz Kranja** in Tovarna kos in srpov **TOKOS iz Tržiča.** Med razstavljavci so še **Kmetijska mehanizacija iz Trboj, Vreček Agro iz Kranja s škropilnicami in namakalnimi sistemi, Živila, Merkur, Oljarica iz Britofa, Gros iz Kranja, Strojno ključavničarstvo Kuhar, Korotan iz Struževega in Kmetijski center Lah iz Komende.** Na razstavnem prostoru slovenskih kmetijskih šol pa se tudi letos predstavlja **Srednja biotehniška šola iz Kranja.** Razstavni prostor, ki ga vodita profesorici **Urša Frelih in Sabina Šegula,** celovito predstavlja kmetijo in poklice, za katere izobražuje šola, od mlekarja in cvetličarja do kmeta.

Jože Košnjek

Kdor želi kaj pomeniti v kmetijstvu, mora na radgonski sejem, pravi Igor Stare iz Gorenca.

Bučni trojček - Na vrtu Blaža Rehbergerja v Mačah nad Predvorom so iz enega nastavka zrasle tri buče. To je redkost, ki zasluži objavo v Gorenjskem glasu. **Foto: Gorazd Kavčič**

Odprto pismo slovenskih rejcev prašičev vladi in poslancem Republike Slovenije

Spoštovani g. predsednik vlade RS, dr. JANEZ DRNOVŠEK, cenjeni ministri
Spoštovani g. predsednik državnega zbora RS, BORUT PAHOR, cenjeni poslanci
Ljubljana, 23. avgusta 2002

Slovenski rejci prašičev, združeni v Gospodarsko interesno združenje Prašičereja Slovenije, se zelo dobro zavedamo nujnosti prilagoditve naše dejavnosti na poslovanje v okolju odprtega evropskega trga, tudi na področju kmetijstva. V zadnjih letih hitimo s tehnološkim prilagajanjem domačih rej in s strukturnimi spremembami, da bi se čim bolje prilagodili ostalim evropskim rejam. Enako skušamo prilagoditi tudi našo organiziranost in produktivnost, merjeno tako s tehnološkimi kot tudi s kadrovskimi merili. Smo branža, ki ima dovolj potencialov za poslovanje v pogojih odprtega trga tako na področju proizvodnih kot tudi prodajnih parametrov, kljub temu da poslujemo v okolju, ki se od evropskega še vedno razlikuje po strukturnih neskladjih, višjih stroških strokovne infrastrukture, veterine in celo predelave živalskih odpadkov, poverjene monopolnemu izvajalcu.

Od vseh Vas, spoštovani kreatorji pogojev gospodarjenja v Republiki Sloveniji, ne pričakujemo brezpogojne zaščite, ampak le pravočasno in smotrno uravnoteženje ekonomskih ukrepov, ki vplivajo na naše poslovanje in socialno varnost. Ne želimo protekcionizma, le ureditev gospodarskega okolja na podoben način, kot je to urejeno v drugih, čeprav kmetijsko bolj razvitih in urejenih evropskih državah.

Slovenski rejci prašičev smo v preteklem obdobju preživeli hudo ekonomsko krizo, od katere si še nismo opomogli. Letos smo bili prisiljeni svoje razvojne načrte uresničevati v okoliščinah, ki nikoli niso dosegle uradne kalkulacijske cene Kmetijskega inštituta Slovenije in so se gibale v višini 90 do 110 odstotkov povprečne evropske cene, kar sicer omogoča preživetje, omejuje pa možnosti razvoja. In prav možnost razvoja je tisto, kar od države pričakujemo. Jasno je, da je prašičereja v EU sorazmerno slabo zaščitena, vendar pa si ne moremo zamišljati, kje dobiti denar za investicije v tehnološko usposobljenost in produktivnost, če se bo kumulativna odkupna cena gibala okoli 1,1 evra (248 SIT/kg žive teže). Takšen cenovni nivo nas sili, da se ekonomsko izčrpavamo v zaenkrat še nepotrebnem konkurenčnem boju z mnogo bolj razvito in usposobljeno zahodno konkurenco in imamo zato manj možnosti in časa za prilagajanje. Letošnje odkupne cene bi bile še bistveno nižje, če jih Kmetijsko ministrstvo februarja ne bi uravnotežilo s posebnimi carinskimi dajatvami na uvoz svinjskega mesa.

Panoge s področja predelave živil so deležne predpristopnih pomoči, obenem pa imajo tudi možnost prostega uvoza surovin po dumpinških cenah, ki jih ponujajo izvozniki mesa iz držav, kjer se od časa do časa pojavljajo tržni presežki. Tako je slovenski trg neprestrano pod pritiskom subvencioniranega mesa iz različnih držav. Pričakujemo, da nas država ne bo izpostavljala nelojalnim pritiskom tujih presežkov in dokler bo potrebno s posebnimi carinskimi dajatvami na uvoz svinjskega mesa nevtralizirala izvozne subvencije, s katerimi druge države uravnavajo odkupne cene za svoje rejce.

Naj navedemo primer. Julija letos je Madžarska uvedla (preračunano iz forintov) 26,5 tolarja izvoznih subvencij na kilogram žive teže svinjskega mesa, v začetku avgusta pa je to obliko spodbujanja domače vzreje povečala na 36,3 tolarja za kilogram. Verjamemo, da vam ni treba posebej predstavljati prednosti, ki jih imajo živinorejci v tej poljedelsko visoko razviti državi pri nabavi krme, pa tudi v bolj liberalnem odnosu do uporabe nekaterih surovin, ki so pri nas prepovedane. Verjamemo tudi, da je resorno ministrstvo sposobno nemudoma odpraviti prenagljeno potezo, s katero je odpravilo posebne carinske dajatve na uvoz svinjskega mesa (UL RS 71/02), saj grozi, da bo ponovno razplamenela ekonomsko in razvojno krizo slovenskih rejcev prašičev. Ogroženi so ekonomika domače reje prašičev pa tudi tradicija, zaupanje v zdravo in bolj varno slovensko meso, ki smo jih mukoma ohranjali v preteklih desetletjih, ter še cela vrsta posrednih učinkov, ki jih ima slovenska prašičereja na nacionalno gospodarstvo in socialno varnost precejšnjega dela slovenskega prebivalstva.

V pričakovanju, da boste s svojim delovanjem tudi vi pripomogli k takojšnji odpravi dumpinškega uvoza svinjskega mesa in s tem zagotovili bolj stabilne ekonomske pogoje, da bo vstop v EU tudi za našo panogo čim manj boleč, ostajamo z dolžnim spoštovanjem!

GIZ PRAŠIČEREJA SLOVENIJE
Mag. MARKO VIŠNAR, dr. vet. med.
predsednik

Internetni vtisi tujcev o Sloveniji

Čudovito deželo morate bolje tržiti

"Pozdravljena, Slovenija - čudovito deželo morate bolje tržiti v Severni Ameriki. Ljudem namreč pogosto postavim testno vprašanje, kje je Slovenija, in v večini primerov dobim napačen odgovor. K vam prihajam spet letos za dva meseca - v Laško in okolico. Vse najboljše! " (Jack, Sault Ste. Marie, Kanada)

Takole je napisal Jack iz Kanade na spletni strani Slovenske turistične organizacije www.slovenia-tourism.si, v klepetalnici, kjer lahko tuji in domači gostje izrazijo svoje vtise, mnenja in tudi pripombe o Sloveniji in njeni turistični ponudbi, pa tudi o spletni strani, ki predstavlja Slovenijo.

Ker se letošnja turistična sezona izteka, smo se z računalniško miško sprehodili po klepetalnici in poiskali nekaj najbolj zanimivih zapisov tujcev, ki so letos letovali pri nas ali pa obisk šele načrtujejo. Zapisovalci vtisov prihajajo z vsega sveta, od Kanade, Avstralije, Malte, Izraela, ZDA, pa do Pakistana in celo Nigerije. In marsikdo od njih je za našo deželo prvič slišal slučajno, ko je naključno brskal po medmrežju. Še en dokaz več, kako pomembna je tudi predstavitev Slovenije na svetovnem spletu.

"Sledila sem navdušenju prijatelja Jacka nad neodkritimi lepotami Slovenije. Prejšnji mesec sem v Sloveniji preživela pet dni v spremstvu slovenskega prijatelja, ki je bil krasen vodič po deželi. Videla sem vse, od čudovite arhitekture do prijaznih ljudi, starinskih vasic do neverjetnih naravnih znamenitosti, kot so doline in slapovi... Definitivno mora še več ljudi izvedeti, kaj vse ponuja Slovenija..." **(Viva, Sudbury, Kanada)**

"Živjo, z veseljem bi rada povedala, da je moj novi najboljši prijatelj doma iz Slovenije, ime mu je Damjan, spoznala pa sva se na delu v kampu. Damjan ima veliko spoštovanje do vseh ljudi. Zato sem zelo ponosna na Slovenijo, da v njej vzgajajo takšne otroke. Čez pol leta bom verjetno obiskala Slovenijo. In komaj čakam, kajti Slovenija je tako čudovita! To poletje sem se naučila res veliko o tej deželi, o kateri prej nisem slišala še nikoli. Hvala, Slovenija, in se kmalu vidimo!" **(Leah, Kansas City, ZDA)**

"Ljubljana je najlepše mesto Evrope! Ljubim Slovenijo!" **(Yves, Quebec, Kanada)** - *zapis v slovenščini*!

"V Sloveniji sem bil že večkrat in videl sem različne kraje, od Kopra in Portoroža do Postojne in Predjame, Ljubljano, Bled, Bohinj, Novo Gorico, Kanal ob Soči, Tolmin in Bovec. Čisto vsak kraj, ki sem ga obiskal, je nekaj posebnega! Vaša dežela je mešanica kulture in narave - kot nobena druga dežela na svetu! **(Ivan, Noventa di Piave, Italija)**

"Slovenijo nameravamo obiskati prihodnji mesec in iščemo prenočišče. Zanima nas tudi, kje bi lahko jahali konje. Hvala!" **(Dalit, Kiriat-Uno, Izrael)**

"Moškim iz Lagosa je všeč spletna stran Slovenije.! **(Fred Ajudua, Lagos, Nigeria)**

"Pozdravljena, Slovenija - čudovito deželo morate bolje tržiti v Severni Ameriki. Ljudem namreč pogosto postavim testno vprašanje, kje je Slovenija, in v večini primerov dobim napačen odgovor. K vam prihajam spet letos za dva meseca - v Laško in okolico. Vse najboljše! " **(Jack, Sault Ste. Marie, Kanada)**

"Zdravo, Slovenija! Pravkar smo se vrnili s tritedenskih počitnic v Sloveniji. Spet smo se imeli odlično v vaši prelepi deželi! Naslednje leto se seveda spet vidimo!" **(Carla Rotterdam, Nizozemska)**

"Kako naj se Slovenija primerja z drugimi deželami sveta, ko pa ima nekaj, česar nima nihče - čudovite jame. Tržite Slovenijo v svetu!" **(Ekoturistično združenje Islamabad, Pakistan)**

"Živjo, sva mlad par in Slovenijo bova obiskala letos že tretjič zapovrstjo. We love Slovenia! Toda zanima naju - ker sva stara samo 21 in 22 let, če je v bližini Portoroža, Ankarana, Izole in Kopra kakšna dobra diskoteka." **(Froey in Raymond, Alesund, Norveška)**

"I love Slovenia. Obiskal sem spletno stran in zdaj bi rad vsem povedal: vsakdo bi moral obiskati to čudovito deželo. Rad bi izvedel več o zgodovini Slovenije in ostalem, mi lahko pomagate, priporočite spletno stran?" **(Ali Rao, Karachi, Pakistan)**

"Mi lahko pošljete nekaj vaših prospektov - pri nas zelo težko dobimo informacije o Sloveniji?" **(Chris, Hamrun, Malta)**

"Kako *cool*, pravkar sem odkril, da sem v zgodnjih devetdesetih smučal v Kranjski Gori. Slovenci ste nooori! Spomnim se kravjih zvoncev in kosmatih oblačil, imeli smo se odlično, tudi smučanje je bilo enkratno!" **(Bobby, Liverpool, Anglija)**

"Moja družina izvira iz Slovenije in tam imam sestro - Senčar - a sem izgubila stik. Zdaj vem, zakaj so moji starši imeli domotožje. Hvala za zanimivo spletno stran." **(Irene, Castlemaine, Avstralija)**

"Moji stari starši so iz Slovenije, iz Ribnice. Dekliško ime moje stare mame je bilo Starič. Začel sem načrtovati obisk Slovenije spomladi 2003. Rad bi izvedel za najboljšo potovalno agencijo, ki ima karseda veliko znanja o Sloveniji. Star sem 68 let in bom potoval sam, zato bi rad, da bi mi nekdo organiziral potovanje. Imate kakšne informacije o tem? Govorim samo angleško. Hvala vnaprej." **(Robert Adamich, Redwood City, ZDA)**

Urša Peternel,
foto: Gorazd Kavčič

Kakšne prireditve si zasluži Bled

Ali rokovski koncert sodi v središče Bleda

Na Bledu je bilo že večkrat slišati očitke, češ da postaja letovišče ostarelih počitnikarjev, medtem ko mladina nima kaj početi, saj prireditev za mlade sploh ni. Tako so se mnogi razveselili dvodnevnih prireditev za mlade z imenom ŠIK FEST, ki so ga letos drugo leto zapored organizirali blejski študentje. A namesto zadovoljnih obrazov je deset dni po prireditvi na Bledu predvsem veliko ogorčenja in jeze, saj se je vse skupaj sprevrglo v prvovrsten škandal.

Na eni strani so jezni študentje, ki so prireditev morali zaključiti že ob deseti oziroma enajsti uri, na drugi strani pa so razjarjeni hotelirji, ki so zaradi glasne rokovske glasbe, ki je odmevala po Bledu, bojda dobili kopico pritožb svojih gostov. Da bi bil škandal še večji, pa je natanko v istem času kot rokovski koncert na Promenadi v cerkvi potekal vrhunski koncert deškega zbora iz St. Petersburga. Tako je "tuljenje zvočnikov" z rokovsko glasbo motilo ubrano deško petje...

Vse to odpira širše vprašanje, kakšne prireditve sploh sodijo v središče Bleda in na kakšne goste blejski turizem sploh računa. So to res zgolj ostareli sprehajalci, ki si želijo predvsem miru, ali pa so to tudi mladi, ki bodo čez nekaj let reševali turistični utrip tega gorenjskega turističnega bisera?

Ubrano deško petje se je mešalo z bobnenjem rokovske glasbe.

Študentje naj gredo spat ob desetih

Najprej so bili užaljeni študentje. **Klemen Pangerc**, predsednik Kluba študentov Bled, ki je pripravil dvodnevno druženje mladih, pravi, da naj bi bili glavni cilji prireditve šport, izobraževanje, kultura in zabava. Prireditev naj bi, tako študentje, prebudila zaspani Bled. Tako se je v soboto in nedeljo prek dneva odvijal pester program športnih, kulturnih in izobraževalnih dejavnosti, oba večera pa so pripravili rokovski koncert. A študentje nikakor niso mogli doumeti, zakaj jim je občina izdala dovoljenje za prireditev v soboto le do enajste ure zvečer, v nedeljo pa samo do desete ure zvečer. Kot je povedal Klemen Pangerc, so se počutili prikrajšane, saj se vse ostale prireditve na Bledu lahko odvijajo vse do ene ure ponoči. **"Tudi lani smo imeli dovoljenje do enih, pa ni bilo niti enega problema, niti ene same intervencije,"** je dejal Pangerc. Kot naj bi izvedel na občini oziroma Direkciji za turizem, naj bi jim dovoljenje za prireditev skrajšali le do enajste oziroma desete ure zaradi pritožb hotelirjev, podučili pa naj bi jih tudi, da zaradi strukture gostov takšne prireditve niso primerne za Bled. Občina in Direkcija naj bi, tako Pangerc, podpirali dogodke, namenjene starejšim od 40 let. Tako naj bi v prihodnje pristojni močno razmislili, ali bodo študentsko prireditev sredi Bleda sploh še dovolili. Na očitke hotelirjev, češ da je nabijanje rokovske glasbe motilo številne goste v hotelih, pa je Pangerc odgovoril, da so mnogi gostje ob igranju skupine The stroj ploskali z balkonov...

"Česa takšnega v dvajsetih letih ne pomnim!"

Da so dobili predvsem veliko pritožb gostov, pa trdijo v blejskih hotelih. V Grand hotelu Toplice so bili denimo nad dogajanjem na Promenadi ogorčeni, pomočnik direktorja in vodja prodaje **Toni Vidic** je denimo celo dejal, da ga je sram, da je domačin in da dela v turizmu. **"Česa takšnega v dvajsetih letih dela v turizmu ne pomnim!"** Nekateri blejski hotelirji so sicer že nekaj dni pred ŠIK FEST-om prireditev skušali pisno preprečiti, a neuspešno, po Vidičevih besedah pa se je vse skupaj izteklo še bolj katastrofalno, kot so pričakovali. Ogorčenje je zbujala predvsem zvrst in jakost glasbe in po Vidičevih besedah so številni gostje zaradi tega imeli uničena kar dva počitniška dneva. Njihove reakcije naj bi bile z eno besedo grozne. Vidic je sicer dejal, da nikakor niso proti prireditvam za mlade, vendar pa po njegovem mnenju rokovski koncerti ne sodijo v središče Bleda, temveč, denimo, na nogometno igrišče na obrobju. Treba pa se je tudi zavedati, da je struktura gostov na Bledu drugačna kot v nekaterih drugih razvitih turističnih krajih, je dodal sobesednik, za nameček pa je vse skupaj sovpadlo z verskim praznikom (Marijinim vnebovzetjem), zaradi česar so na Bledu imeli drugačno populacijo gostov. Vsekakor ne takšno, ki bi uživala v divjih rokovskih ritmih in poskakovanju dolgolase mladine...

Starejši gostje so tisti, ki plačajo

Da rokovski koncerti ne sodijo na Promenado v samo središče Bleda, meni tudi prva dama blejskega turizma **Eva Štravs Podlogar**, direktorica Turizma Bled. Kot je dejala, je območje jezerske sklede nadvse občutljivo in tudi najmanjši hrup odmeva po vsem kraju. Poleg tega po njenem mnenju tovrstna glasba ni primerna za goste, ki so bili v tistih dneh na Bledu. In četudi ne marajo rokovske glasbe, so jo bili kar dva večera prisiljeni poslušati. **"Zaradi morda tristo ljudi, ki so prišli na koncert, je bilo glasbo, ki jim ni všeč, prisiljeno poslušati vseh dva tisoč gostov,"** je dejala Štravs-Podlogarjeva in opozorila na preprosto dejstvo, da so pač hotelski gostje tisti, ki prinašajo Bledu denar. **"Moramo upoštevati mnenja tistih, ki nam prinašajo denar,"** je še dodala. Po njenem je bil termin ŠIK FEST-a neprimeren, saj je potekal v špici sezone, na drug datum pa študentje po njenem niso hoteli pristati. Prav tako niso hoteli niti slišati za drugo lokacijo, denimo Pristavo, ker naj bi na Promenadi prek dneva zaslužili več na gostinskih stojnicah...

In kaj o vsem skupaj pravijo na blejski občini (koncerta ruskih dečkov se je udeležil tudi župan, ki je bil zaradi hrupa s Promenade, ki je odmeval po cerkvi, menda zelo razburjen)? Pojasnilo je kratko: "Ob tej priložnosti bi radi pojasnili, da smo trajanje prireditev na prostem omejili na 23. uro na priporočilo blejskih hotelirjev, in sicer zaradi pritožb gostov v blejskih hotelih."

"Tuljenje zvočnikov" motilo ubrano deško petje

Da bi bil škandal še večji, pa je ravno v času sobotnega rokovskega koncerta v blejski cerkvi potekal vrhunski glasbeni dogodek - koncert enega najboljših zborov na svetu, deškega zbora M. I. Glinka iz St. Petersburga. Kot je v ogorčenem pismu bralcev zapisal eden od obiskovalcev koncerta **dr. Avguštin Mencinger**, so čudovito melodijo preglasili **"tuleči, skoraj kilometer oddaljeni zvočniki... Dirigent in fantje so bili zmedeni, spreminjali so spored in izpuščali pesmi, ki bi jih zaradi pianisima ne slišali. Bil sem ogorčen in prepričan sem, da tudi ostalih preko 300 poslušalcev. Počutil sem se prevaranega, ogoljufanega..."**

Urša Peternel

Slabša sezona na Bledu

Kljub manjšemu številu nočitev pa naj bi bil izkupiček enak ali celo boljši kot lani.

Bled - Z blejskega Turizma Bled so sporočili prve podatke o uspešnosti letošnje turistične sezone. Od januarja do 18. avgusta letos so na Bledu v hotelih, kampu, gostiščih in penzionih našteli manj nočitev kot v enakem obdobju lani. Letos so našteli skupaj dobrih 285 tisoč nočitev, medtem ko so jih lani nekaj več kot 300 tisoč. Skupno število prenočitev je tako letos manjše za pet odstotkov.

Letos je na Bledu prenočevalo predvsem manj domačih gostov - kar za 18 odstotkov manj, medtem ko je bilo tujih za štiri odstotke manj. Zlasti slab mesec je bil februar, indeks je po pojasnilu **Eve Štravs Podlogar** s Turizma Bled slabši predvsem zaradi velike prireditve, ki se je dogajala v letu 2001. Slabša kot lani sta bila tudi meseca junij in avgust, medtem ko sta bila maj in julij boljša kot lani. Med tujimi gosti so prevladovali Nemci, Angleži in Nizozemci. Glede na lani se je povečalo zlasti število gostov iz Izraela, Avstrije in Nizozemske. Za razliko od prejšnjih let, ko je največ ruskih gostov obiskalo Bled pozimi, so letos opazili porast števila v poletnih mesecih. Zanimiv pa je tudi porast števila izraelskih gostov junija in julija.

In čemu na Bledu pripisujejo letošnje skupno manjše število nočitev? Eva Štravs Podlogar pravi, da so bili letos zaradi prenove več tednov zaprti hoteli Golf, Park in Grand hotel Toplice. Vendar pa, kot dodaja, v nekaterih hotelih poudarjajo, da so kljub nekoliko slabši zasedenosti zabeležili enak ali celo boljši poslovni rezultat glede na strukturo gostov in cene. Tudi sicer v Turizmu Bled menijo, da se v prihodnje na Bledu morajo posvetiti bolj kvaliteti kot kvantiteti, zavedajo pa se, da višje cene lahko dosegajo samo ob dobrih, celo izvrstnih storitvah. Zanimivo pa je tudi, da se kljub slabšemu vremenu z zelo dobro sezono lahko pohvalijo v Kampu Zaka.

U. P.

HALO - HALO GORENJSKI GLAS TEL.: 04/201-42-00

Naročilo za objavo sprejemamo po telefonu 04/201-42-00, faksu 04/201-42-13 ali osebno na Zoisovi 1 v Kranju oz. po pošti - do ponedeljka in četrtka do 13.00 ure! Cena oglasov in ponudb v rubriki: Izredno ugodna.

ROZMAN BUS
Rozman Janez, s.p.
tel: 04/53-15-249,
Šenčur: 251-18-87

Trst 4.9.; **Madžarske toplice** od 7.9. do 13.9. in od 14.9. do17.9.2002; **Lenti** 31.8.; **Peljašac - morje** od 23.9. do 30.9; **Medžugorje** od 6.9. do 8.9.;
Zdravilne točke ob Bukovniškem jezeru - izvir sv. Vida 1.9.;
Prevoz: možnost plačila na čeke.

AVTOBUSNI PREVOZI
AMBROŽIČ, s.p.

Letovanje v Španiji od 19.9. do 27.9.;
Aqualand - nočni Gardaland 31.8.2002
tel.: 572-54-27, 031/723-823

METEOR, CERKLJE
Stara cesta 1
4207 Cerklje

Nakupovalni izlet v Lenti 14.9., 21.9. in 5.10.;
nočni Gardaland 30.8.;
tel.: 04/25 28 300, 041/660 658

AVTO ŠOLA L ing. Humar A, B, C, E, H

PREDAVANJA IZ TEORIJE VSAK PONEDELJEK OB 9. IN 18. URI.
Kategorija: C in E (tovorno vozilo s prikolico) na sodobnem tovornem vozilu mercedes 814. Informacije: 04/20-21-222 Kranj, Stritarjeva 5 in 041/ 541 501.
KONKURENČNE CENE IN MOŽNOST OBROČNEGA ODPLAČEVANJA

Modna konfekcija
KROJ Škofja Loka
Tel.: 04/502 10 38

Zaradi preselitve skladišča organiziramo **od 29. do 31. avgusta** razprodajo modelov pomlad poletje 2002. **Znižanje do 70 %!**
Prodajalna KROJ Kidričeva c. 81, Škofja Loka

GLASBENA ŠOLA
RAGLJA KRANJ
tel.: 04/23-23-561
GSM: 041-549-675

Vpis otrok in odraslih za šol. l. 2002/03 **v tečaj električnih klaviatur, šolo kitare, harmonike, klavirja in klarineta.** Otroke od 4 do 6 let vabimo k **predšolskim glasbenim uricam.** Informativni dnevi: 27., 28., in 29. 8. 2002 popoldne v učilnici v vrtcu Mojca Kranj.

GLASOV KAŽIPOT

Prireditve

Prireditve v Tržiču

Tržič - Danes, v torek, 27. avgusta, ob 14. uri bo v rotundi Abanke v Tržiču otvoritev razstave "Skrivnostni svet obutve" ob jubilejni 35. Šuštarski nedelji. V petek, 30. avgusta, ob 20.00 uri, bodo v šotoru na parkirišču tovarne Peko nastopili Pihalni orkester Tržič, pevski zbori, Plesni klub M in skupina Krila. Ob 16. uri bo otvoritev nove Osnovne šole Tržič.

Petkovo popoldne v parku

Pokljuka - Triglavski narodni park pripravlja v sodelovanju z Društvom Jarina Bohinj v petek, 30. avgusta, na Pokljuki še zadnjo, četrto delavnico Petkovo popoldne v parku za domačine in obiskovalce parka. V programu avgustovske delavnice je ogled mokrišč pod Javorovim vrhom in obisk kmetije na Goreljku, kjer si bodo udeležnce lahko ogledali izdelovanje skodel in se tudi sami preizkusili v tej spretnosti. Otroci bodo lahko sodelovali na ustvarjalnih delavnicah. Zbirno mesto udeležencev je pri kapeli na Goreljku ob 16. uri.

"En šiht na koš"

Orehek - Drulovka - Tudi letos, to pot že četrtič, pripravljajo v Krajevni skupnosti Orehek - Drulovka košarkarski turnir. Letošnji nosi naslov "En šiht na koš" Drulovka 2002 in bo potekal v soboto, 31. avgusta, med 9. in 17. uro. Po zaključku turnirja naj bi kranjski župan ali podžupan svečano predal uporabi ograjo okoli igrišča, ki jo je na pobudo KS financirala Mestna občina Kranj. Pravtako se bo v uporabo predalo dva obnovljena košarkarska igrišča, ki so jih krajani s pomočjo KS obnovili sami.

Vesela harmonika

Senica - Krajevna skupnost Senica prireja odprto nagradno tekmovanje Vesela harmonika Senica 2002, ki bo v petek, 30. avgusta, ob 19. uri pri Domu KS na Spodnji Senici. Ljubitelji diatonične harmonike, vaše prijave sprejema Milan Tehovnik, Zg. Senica 22/a, Medvode do četrtka, 29. avgusta, do 20. ure pisno ali po tel.: 01/36-12-916. Po končanem tekmovanju bo vrtna veselica, na kateri vas bo zabaval ansambel Tihojla. V primeru slabega vremena bo prireditev v soboto, 7. septembra, ob 19. uri.

Srečanje članov AMD Škofja Loka

Škofja Loka - Avto moto društvo Škofja Loka prireja v soboto, 7. septembra, s pričetkom ob 13. uri V. tradicionalno srečanje članstva, njihovih svojcev in prijateljev avto moto športa v Crngrobu. Športniki društva bodo pripravili srečelov, razne zabavne igre ter pijačo in jedačo. Za glasbeno plat pa bo poskrbel ansambel Jocker iz Škofje Loke. Srečanje bo v vsakem vremenu.

Prireditve na Bledu

Bled - Od 27. do 29. avgusta bo v Golf in Country Clubu Bled potekalo Mednarodno državno prvenstvo za mladinke in mladince. Foto klub TNP vas vabi na odprtje razstave avtorja Nika Rupla, ki bo jutri, v sredo, 28. avgusta, ob 19.30 uri v hotelu Astoria. V petek, 30. avgusta, bo na Mini golf igrišču, od 10. do 22. ure, potekal turnir v mini golfu: 9. Handicap turnir. V soboto, 31. avgusta bo v kampu Bled cel dan potekalo 11. mednarodno srečanje zračno hlajenih VW hroščev. V Golf in Country Clubu Bled bo golfski turnir: Davidoff - Mercedes Benz BTC indoor golf. Od 10. ure dalje bo v Zdraviliščem parku sejem domače in umetnostne obrti. V nedeljo, 1. septembra, bo na promenadi, med 9. in 11. uro, 11. mednarodno srečanje zračno hlajenih VW hroščev in razstav vozil. V Zdraviliškem parku bo od 10. ure dalje sejem domače in umetnostne obrti. Ob 17. uri pa se bo začel otroški program, kjer bo nastopil Blejski plesni studio in plesna delavnica. V ponedeljek, 2. septembra, ob 20.30 uri bo v kavarni hotela Park večer gorenjske folklore.

Izdelovanje poslikanega pohištva

Škofja Loka - Loški muzej Škofja Loka vabi otroke v muzejsko delavnico Izdelovanje poslikanega pohištva, ki bo potekala do petka, 30. avgusta, vsak dan od 9. do 14. ure.

Izleti

V Gardaland

Gorenja vas - Poljane - Socialdemokratska mladina pri OO SDS Gorenja vas - Poljane organizira izlet v Gardaland, ki bo v soboto, 31. avgusta. Odhod iz Poljan bo ob 4. uri zjutraj v smeri Žirov. Prijave do četrtka, 29. avgusta, po tel.: 041/494-019 ali 031/301-962.

50 let bivaka Iskra

Kranj - Planinsko društvo Iskra Kranj vabi po starih stezah in prehodih na bivak v Kočni - 50 let bivaka Iskra, ki bo v nedeljo, 15. septembra, ob 6. uri izpred hotela Creina. (Druga skupina ob 10. uri izpred hotela Creina.) Odhod bo z osebnimi avtomobili. (Druga skupina dopoldne z avtobusne postaje Kokra.) Dodatne informacije in prijave: Milena Pavlin, Iskra ISD, tel.: 207-67-03, Niko Ugrica, tel.: 041/734-049 ali ob sredah od 17. do 18. ure v pisarni društva. Rok za prijevo je do 11. septembra.

Kolesarski izlet

Škofja Loka - Društvo upokojencev Škofja Loka vabi v soboto, 31. avgusta, na kolesarski izlet - po Selški dolini do gostilne v Podroštu. Zbirno mesto bo pred DU Škofja Loka, ob 8. uri. Da ne boste ostali lačni in žejni vas prosijo, da se predhodno prijavite v prostorih DU (vsako sredo in petek od 8. do 12. ure ali po tel.: 51-20-664. V primeru slabega vremena bo kolesarski izlet preložen na kasnejši datum.

Potočka zijalka - Olševa

Kranj - Društvo upokojencev Kranj - pohodniška in planinska sekcija organizira izlet do Potočke zijalke in na vrhova Olševe. Z izrednim avtobusom se boste odpeljali izpred hotela Creina, v četrtek, 12. septembra, ob 7. uri. Dodatne informacije in prijave v društveni pisarni.

Kopalni izlet v Moravce

Kranj - Društvo upokojencev Kranj vabi svoje člane na enodnevni kopalni izlet v Terme 3000, ki bo 11. septembra. Odhod posebnega avtobusa bo ob 7. uri izpred hotela Creina. Prijave z obveznim vplačilom sprejemajo v društveni pisarni do zasedbe mest v avtobusu.

Pohod na Vajnež

Javornik - Koroška Bela - Planinsko društvo Javornik - Koroška Bela organizira 4. tradicionalni pohod na Vajnež - 2014 m, ki bo v soboto, 31. avgusta. Odhod je med 6. in 8. uro izpred doma Trilobit na Javorniškem Rovtu. Povratek bo na Pristavo, kjer bo poskrbljeno za prehrano in zabavo.

Vače - Sveta gora

Domžale - Društvo diabetikov Domžale vas vabi na pohod Vače - Sveta gora, ki bo v soboto, 31. avgusta. Pot boste prehodili v obe smeri v približno treh urah. Proti koncu je ta pot precej strma, na voljo bo tudi lažja in krajša pot. Zbirno mesto bo ob 8. uri na avtobusni postaji v Moravčah. Prijave sprejema Mirjam Beden, tel: 01/721-32-92, med 11. in 13. uro do 29. avgusta.

Kranj - Društvo diabetikov Kranj vabi svoje člane na pohod. Zbirno mesto bo na parkirišču Iskra TEL na Laborah, v soboto, 31. avgusta, ob 7. uri. Prijave sprejema po 16. uri Ivan, tel.: 257-14-51 ali 031/485-490 do 29. avgusta.

Izlet v Dolomite - Tri Cine

Dovje - Mojstrana - Planinsko društvo Dovje - Mojstana vabi v soboto, 7. septembra, na izlet v Dolomite - Tri Cine. Odhod bo ob 5. uri iz avtobusne postaje v Mojstrani. Pohod okoli Cin je nezahteven in primeren za vse udeležence, ki morate imeti s seboj veljavno listino za prehod državne meje, osebno pohodno opremo - priporočljive so pohodne palice. Izlet bo v vsakem vremenu. Informacije in prijave z vplačili sprejema pisarna sruštva, tel.: 5895-100 do četrtka, 29. avgusta.

S kolesi na srečanje upokojencev

Kranj - DU Kranj organizira kolesarsko turo na Srečanje upokojencev Gorenjske v Komendi, ki bo 5. septembra. Zbor kolesarjev bo ob 8. uri izpred stavbe društva, Tomšičevi 44 v Kranju. V primeru dežja vožnja s kolesi odpade.

Artiška sadjarska pot

Kranj - Pohodniška sekcija pri Društvu upokojencev Kranj organizira in vodi izlet v manj znane kraje spodnje Štajerske na pohod po Artiški sadjarski poti. Odhod posebnega avtobusa bo v četrtek, 29. avgusta, ob 6.30 uri izpred hotela Creina. Pot ni naporna, višinska razlika je le 100 m, vendar zaradi možnosti blata, priporočajo primerno obutev ter vremenu primerno obleko. Prijavite se v društveni pisarni do srede, 28. avgusta, oziroma do zasedbe avtobusa.

Izlet na morje

Kranj - Društvo diabetikov Kranj v soboto, 31. avgusta, organizira izlet na morje. (Izlet je bil planiran za 7. septembra, vendar je ladja ta dan zasedena, zato je izlet prestavljen za en teden prej). Odhod avtobusa z avtobusne postaje Kranj bo ob 7. uri. Za izlet se lahko prijavite vsak dan med 16. in 22. uro po tel.: 031/343-171 do zasedbe avtobusa oziroma do 28. avgusta.

Metlika z okolico

Kranj - Društvo upokojencev Kranj vabi svoje člane v Belo krajino, ki bo 10. septembra z odhodom avtobusa ob 7. uri izpred hotela Creina. Dodatne informacije in prijave v pisarni društva na Tomšičevi 4.

Planinski izlet na Veliki Draški vrh

Žabnica - Bitnje - Sekcija za pohodništvo pru Društvu upokojencev Žabnica - Bitnje organizira planinski izlet na Veliki Draški vrh - 2243 m. Izlet bo 11. septembra, odhod posebnega avtobusa pa bo ob 6.30 uri iz avtobusne postaje v Svetem Duhu in bo ustavljal na vseh postajališčih Dorfarje, Žabnica, Sp., Sred. in Zgornje Bitnje do Globusa v Kranju. Planinski vodniki priporočajo opremo za visokogorje. Prijave za izlet z obveznim vplačilom sprejemajo po tel.: 231-22-88 do zasedbe mest v manjšem avtobusu.

Kopanje v termah Topolšica

Kranj - Medobčinsko društvo invalidov Kranj obvešča člane, da že sprejema vplačila za enodnevni kopalni izlet v termah Topolšica, ki bo v petek, 20. septembra. Vplačila sprejemajo vsak torek in četrtek, od 15. do 17. ure v pisarni društva na Begunjski 10. Obveščajo pa tudi, da bo pisarna društva od 2. do 12. septembra zaprta.

Na Goli otok

Žabnica - Bitnje - DU Žabnica - Bitnje vas vabi na otok hudega trpljenja naših ljudi - Goli otok. Izlet bo v torek, 24. septembra z odhodom ob 4. uri iz vseh avtobusnih postajališč od Stražišča do Sv. Duha. Prijave z vplačili sprejemajo vsi poverjeniki društva, pri čemer vas prosijo, da se prijavite čimprej.

Srečanje upokojencev Gorenjske

Kranj - Tudi letos Društvo upokojencev Kranj organizira prevoz na tradicionalno 12. srečanje upokojencev Gorenjske, ki bo 5. septembra v Komendi na hipodromu. Posebni avtobus bo odpeljal ob 8.30 uri izpred hotela Creina v Kranju, v četrtek, 5. septembra. Uradni del srečanja se prične ob 10.30 uri. Nadaljevalo pa se bo s kulturnim programom in zabavnim delom, ko vas bosta zabavala ansambel Nagelj in ansambel DU Komenda. Prijave z vplačilom sprejemajo v društveni pisarni.

Žabnica - Bitnje - DU Žabnica - Bitnje vabi svoje člane na tradicionalno srečanje upokojencev, ki bo v četrtek, 5. septembra, na hipodromu Komenda in ob vsakem vremenu, ker bo srečanje pod šotorom. Prijave z vplačilom polovične cene za avtobusni prevoz prejemajo vsi poverjeniki društva.

Preddvor - Društvo upokojencev Preddvor vabi svoje člane, da se udeležijo srečanja upokojencev Gorenjske, ki bo v četrtek, 5. septembra v Komendi. Odhod avtobusa z Bele bo ob 7. uri in iz Preddvora ob 7.15 uri. Prijave sprejemajo poverjeniki. Vabijo vas na prijetno druženje z gorenjskimi upokojenci.

Naklo - Društvo upokojencev Naklo vabi svoje člane na srečanje gorenjskih upokojencev, ki bo 5. septembra na hipodromu v Komendi. Za avtobusni prevoz je poskrbljeno. Odhod iz Nakla bo ob 8. uri. Prijave zbirajo poverjenice.

Škofja Loka - Društvo upokojencev Škofja Loka vabi na tradicionalno srečanje upokojencev Gorenjske, ki bo v četrtek, 5. septembra, na hipodromu v Komendi. Prijave sprejemajo v pisarni društva vsako sredo in petek od 8. do 12. ure. Odhod iz Škofje Loke bo ob 8. uri izpred avtobusne postaje.

Cerklje - DU Cerklje obvešča svoje člane, da bo organiziran brezplačen avtobusni prevoz na srečanje upokojencev Gorenjske, ki bo 5. septembra v Komendi. Prijavite se lahko pri svojih poverjenikih ali v pisarni društva.

Srečanje upokojencev v Pliberku

Pliberk - Društvo upokojencev Kranj organizira udeležbo na srečanju upokojencev v Pliberku, ki bo v soboto, 31. avgusta, na prostoru sejma v šotoru Slovenskega prosvetnega društva Edinost Pliberk, z začetkom ob 10. uri. Preostanek dneva boste lahko izkoristili za ogled sejma, ki bo brezplačen. Odhod avtobusa bo ob 8. uri izpred hotela Creina. Prijave zbirajo v društveni pisarni v Kranju, Tomšičeva 4.

Obvestila

DU Škofja Loka obvešča

Škofja Loka - DU Škofja Loka poziva udeležence, ki so se že udeleževali kopanja v prejšnji sezoni, da se za novo sezono 2002/2003 obvezno predhodno prijavite v društvu do 20. septembra proti plačilu akontacije. Po tem datumu bodo vpisovali nove interesente za kopanje.

Tečaj šolanja psov

Hrušica - Kinološko društvo Fido Hrušica vabi v jesenske tečaje šolanja psov - Fidotovo malo šolo, začetni in nadaljevalni tečaj ter agility. Začetek bo v ponedeljek, 2. septembra, ob 17. uri na vadbišču KD Fido. Informacije: 583-67-30 ali 23-51-920.

Razstave

Od morij do vrhov

Bled - Foto klub Triglavski narodni park in hotel Astoria Bled vabita na razstavo barvnih fotografij in predvajanje diapozitivov Od morij do vrhov, razstavlja Niko Rupel. Odprtje bo jutri, v sredo, 28. avgusta, ob 19.30 uri v hotelu Astoria na Bledu. V krajšem kulturnem programu bodo nastopili Liza - čelo, Blaž - klarinet in Rok - klavir Šparovec, učenci Glasbene šole Radovljica. Razstava bo na ogled do 2. oktobra.

Fotografije iz nahrbtnika

Lipanca - Ob mednarodnem letu gora 2002 Planinsko društvo Bled vabi 1633 m visoko v Blejsko kočo na Lipanci na prodajno razstavo Fotografije iz nahrbtnika, avtorja Mateja Rupla. Odprtje razstave bo ob dnevu blejskih planincev, v nedeljo, 1. septembra, ob 15. uri. Razstavo bo odprl predsednik PD Bled Janez Petkoš, ki bo predstavil tudi nekaj svojih pesmi. Razstava bo na ogled do konca leta.

Spomini s festivalov 1997 - 2001

Radovljica - Festival Radovljica ob XX. Festivalu Radovljica 2002 v sodelovanju z Društvom ljubiteljev stare glasbe Radovljica vabi v prostore Gorenjske banke, poslovna enota Radovljica, Kranjska c. 16 na razstavo barvnih fotografij Spomini s festivalov 1997 - 2001. Avtor fotografije je Matej Rupel. Razstava je na ogled do 31. avgusta, od ponedeljka do petka od 8. do 18. ure in ob sobotah od 8. do 12. ure.

Čudovite energije bivanja

Kranjska Gora - Občina Kranjska Gora in Gornjesavski muzej Jesenice - enota Kranjska Gora vabita v galerijskih prostorih Liznjekove domačije na Borovški cesti 63 v Kranjski Gori na ogled razstave slik diplomirane slikarke Mojce Vilar - Čudovite energije bivanja. Razstava bo na ogled do 15. septembra.

Predavanja

O hujšanju in zdravi prehrani

Kranj - Jutri, v sredo, 28. avgusta, ob 17.30 uri bo v Zavodu za zdravstveno varstvo, Gosposvetska ulica 12, Kranj predavanje o hujšanju in zdravem prehranjevanju po Hellerjevi metodi. Predstavili vam bodo knjigo "Tudi z ogljikovimi hidrati ste lahko zasvojeni" in "Hellerjevo šolo hujšanja". Hellerjev prehranjevalni program odpravi odvečne kilograme za vedno in uspešno zniža visok krvni pritisk, sladkor in holesterol. Vstopnine ni.

Osnovna šola Stražišče Kranj
Šolska ulica 2, 4000 Kranj

razpisuje prosto delovno mesto

UČITELJA MATEMATIKE

za določen čas (nadomeščanje delavke na porodniškem dopustu, 2 leti) od 1. 9. 2002, s polnim delovnim časom.

Pogoj: pedagoška izobrazba ustrezne smeri v skladu z ZOFVI.

Prijave z dokazili o izpolnjevanju pogojev pošljite v 8 dneh po objavi razpisa na gornji naslov. O izboru boste obveščeni v zakonitem roku.

AVSENIK
GOSTILNA
RESTAVRACIJA
GALERIJA
Avsenik
"Pri Jožovcu" Begunje
Avsenik Gregor s.p.
Glasbeni program:
Sreda, 28. avgusta - glasbeni večer z **"GAŠPERJI"**
Petek, 30. avgusta - glasbeni večer z **"GREGORJI"**
Sobota, 31. avgusta - glasbeni večer z **"RAZPOTNIKI"**
Nedelja, 1. septembra - otroško popoldne **"FLIP SCHOW"**
s plesno akrobatsko skupino "FLIP" ob 17.30 uri
Začetek glasbenih prireditev ob 19. uri.
Informacije in rezervacije na tel.: 04/5333-402

Test: Renault Vel Satis 3.0 dV6 Initiale

Izvirnost je bila edina rešitev

V orkestru prestižnih limuzin že dalj časa ali kar po tradiciji prvo violino igrajo avtomobili nemškega porekla. Francoski Renault v tej družčini doslej ni imel posebnega uspeha, a vendar se niso odrekli želje, da bi bilo kdaj tudi drugače. Nemške tekmece tako že nekaj mesecev napada vel satis, velik in oblikovno zelo samosvoj štirikolesnik, ki skuša pomesti z dosedanjim limuzinskim pojmovanjem.

Sicer pa vel satis sploh nima triprostorske karoserijske zgradbe, ampak je videti kot velika in temu primerna prostorna kombilimuzina. Renaultovi oblikovalci so šli daleč, morda celo predaleč, in zunanjost tega avtomobila bo še dolgo časa vzbujala pozornost zabeljeno s pozitivnimi in verjetno z nič manjšim številom odklonilnih reakcij. Ali je Renaultova oblikovalska filozofija pravilna oziroma ustrezna za privabljanje kupcev, se bo izkazalo šele čez nekaj časa, vendar za zdaj velja, da je vel satis občutno drugačen od tekmecev. To se razkrije že ob prvem pogledu, saj pokončna in ozka žarometa skupaj z dvojno režasto masko hladilnika opazovalca dobesedno silita k popolnemu ogledu. Nenavadnost vel satis izžareva tudi z visokima bokoma in še bolj z zaokroženim zadnjim steklom, ki je del prtljažnih vrat. Pod njimi je 460-litrski prtljažnik, ki je na pogled sicer velik, vendar bi se dalo glede na zunanje mere pričakovati tudi več.

Potniška kabina je podobna razkošno opremljeni dnevni sobi, ki seveda razvaja z vsem, kar se spodobi v tem avtomobilskem razredu, na primer s samodejno klimatsko napravo z ločeno nastavitvijo tudi za zadnji del, ali z vrhunskim radiem in s sodobnimi telekomunikacijskimi sistemi. Prednja sedeža sta prostorsko zelo izdatna, voznik in sopotnik imata občutek, da sedita v foteljih, medtem, ko zadnja klop ponuja manj od pričakovanj in kljub karoserijski višini so glave potnikov precej blizu strehe.

Skoraj odveč je posebej poudarjati, da so konstruktorji zelo veliko pozornosti namenili tudi varnosti. Armaturna plošča je izjemno mogočna, na instrumentnem delu pa so analogni merilniki, ki jih dopolnjujeta zaslona potovalnega računalnika ter nadzora delovanja radijskega sistema in samodejne klimatske naprave. Ob vsem skupaj se majhna analogna ura na desni strani zdi povsem nebogljena. Vel satis je že drugi Renaultov avtomobil, pri katerem kontaktni ključ nadomešča elektronska kartica. S tem pa tehničnih novosti še ni konec, med njimi je tudi samodejna ročna zavora, ki se aktivira, ko avtomobil nekaj časa stoji na mestu in sprosti, ko voznik ponovno spelje.

Namesto klasične triprostorske karoserije, vel satis ponuja kombilimuzinski zadek z ukrivljenimi prtljažnimi vrati in velikimi lučmi.

KAJ PRAVI ONA?

Vel satis bi le težko zmagal na lepotnem tekmovanju, saj se zdi kot prevelika in preveč nakičena kandidatka za naslov najlepšega dekleta. O notranjosti nima smisla izgubljati besed, saj zadovoljuje tudi zelo razvajene potnike, precej več pripomb pa leti na delo za volanskim obročem. Avtomobil je namreč odločno prevelik za iskanje parkirnih prostorov in premalo okreten za vožnjo po ozkih cestah.

Renault vel satis hoče postavljati nova merila v razredu velikih limuzin, zato se opazno razlikuje od nemških tekmecev, ki so doslej po tradiciji uživali največji sloves v tem avtomobilskem razredu.

Megalomanska armaturna plošča z analognimi merilniki in zasloni za telekomunikacijske sisteme združuje francosko eleganco in moderne tokove.

Renault je v vel satisu prvič preizkusil tudi šestvaljni turbodizelski motor z neposrednim vbrizgom po skupnem vodu. Šestvaljnik s 3,0-litrsko gibno prostornino in s 177 konjskimi močmi je sodoben pogonski stroj, ki ga odlikuje miren in kultiviran tek, na papirju pa tudi dobre zmogljivosti, zlasti veliko navora v nižjem območju vrtljajev. Vendar pa njegova energičnost nekoliko zbledi v kombinaciji s samodejnim prilagodljivim menjalnikom, ki ga pri Renaultu imenujejo proactive. Njegove reakcije so za motorno moč prepočasne, kar bo še posebej motilo voznike, ki si želijo veliko vozne dinamike. Nekoliko zadrego rešuje možnost elektronsko nadziranega ročnega pretikanja (pet stopenj), v vsakem primeru pa je potrebno računati s povprečno porabo 10,6 litra plinskega olja na 100 prevoženih kilometrov.

Vel satisovo podvozje je naravnano pretežno na udobje, čeprav se vzmetenje na cestne grbine odziva dokaj čvrsto. Kljub temu so povratne informacije z vozišča na volanu dokaj šibke in v hitro voženih ovinkih se vozniku poraja občutek nelagodja. Zlasti na mokri cestni podlagi pa se pri speljevanju pojavlja vrtenje pogonskih koles v prazno, medtem, ko pri večkratnem zaporednem naglem zaviranju zavore izgubijo precej svoje učinkovitosti. A ker je avtomobil izdatno oborožen z vso mogočo nadzorno elektroniko, ni bojazni, da bi ob manjši vozniški nepazljivosti prišlo do česa hujšega, saj napake velikodušno odpravlja serijsko vgrajeni elektronski sistem stabilnosti.

Pri Renaultu so prepričani, da je nastopil čas, ko bo marsikaj v avtomobilskem svetu drugače; tudi skupina v katero sodi vel satis, kjer so doslej veljala bolj ali manj ustaljena nenapisana pravila. Na vprašanje ali je bila oblikovna in siceršnja drugačnost prava izbira, bodo odgovorile prodajne številke in takrat bo tudi jasno ali je bila Renaultova drugačnost korak v pravo smer. **Matjaž Gregorič**

Prostorna in svetla potniška kabina potnikom nudi vrhunsko udobje, ki ga je spredaj nekaj več kot na zadnji klopi.

TEHNIČNI PODATKI

Vozilo:	kombilimuzina, 5 vrat, 5 sedežev
Mere:	d. 4.860, š. 1,860, v. 1,577 m
Medosna razdalja:	2,840
Prostornina prtljažnika:	460
Motor:	šestvaljni, turbodizelski, 24V
gibna prostornina:	2958 ccm
moč:	130 kW/177 KM pri 4400 v/min
navor:	350 Nm pri 1800 v/min
najvišja hitrost:	210 km/h
pospešek od 0 do 100 km/h:	10,5 s
poraba EU norm.:	6,8/12,0/9,4 l/100 km
maloprodajna cena:	9.950.000 SIT
zastopnik:	Renault Slovenija, Ljubljana

\+ prostornost in udobje potniške kabine, varnostna oprema, udobje med vožnjo

\- "sporna" zunanjost, povprečen prtljažnik, neokretnost, neodziven menjalnik

NA KRATKO

* Stuttgartski **Porsche** bo pomagal žrtvam nedavnih katastrofalnih poplav v vzhodnem delu Nemčije in v ta namen tako sprostil 2 milijona evrov sredstev. Prvi človek Porscheja dr. Wendelin Wiedeking je izrazil solidarnost z žrtvami v imenu vseh zaposlenih. Porsche je v vzhodnonemškem Leipzigu pred kratkim odprl tudi svojo tovarno.

* **Toyota** je na evropskih trgih v letošnjem prvem šestmesečju dosegla nov prodajni rekord. Od začetka leta do vključno konca junija je bilo prodanih 410.841 Toyotinih avtomobilov, kar je 15,1 odstotka več kot v primerljivem lanskem obdobju, tržni delež pa se je s 3,7 povzpel na 4,5 odstotka. Na slovenskem trgu je Toyota s 629 avtomobili (lani v enakem obdobju 427) prav tako napredovala pri tržnem deležu, ki se je z 1,4 povzpel na 2,2 odstotka.

* Tudi pri češki **Škodi** so se odločili za pomoč prizadetim v poplavah, ki so prizadele češko prestolnico in druge kraje. Skupaj s pooblaščenimi prodajalci bo tovarna zagotovila tisoč avtomobilov, ki bodo posojeni lastnikom v poplavah uničenih avtomobilov znamke Škoda. Gre za modele fabia, ki jih bodo lastniki uničenih ali občutno poškodovanih vozil lahko brezplačno uporabljali do 30 dni.

* **Mazda** v Evropi beleži odlične rezultate, kljub dejstvu, da ekonomski položaj avtomobilske industrije na splošno ni preveč rožnat. S prodajo 14.833 avtomobilov v letošnjem juliju je Mazdin tržni delež v Evropi še za 0,2 odstotka večji, kot julija lani. Junijski tržni delež 1,3 odstotka pa je bil sploh najvišji v zadnjih tridesetih mesecih. Še posebej je spodbuden uspeh na zahtevnem nemškem trgu, na katerem se je Mazda med japonskimi znamkami avtomobilov prebila na zavidljivo drugo mesto.

* Gumarski proizvajalec **Dunlop,** ki je sicer del koncerna Goodyear je predstavil novo letno pnevmatiko SP sport 01, ki je namenjena avtomobilom z visokimi zmogljivostmi. Med lastnostmi posebej izstopajo športnost, varnost in tiha vožnja. V nekaterih dimenzijah bo pnevmatika na voljo tudi z Dunlopovim sistemom DSST, ki tudi v primeru predrtja in izgube tlaka zagotavlja še 80 kilometrov varne vožnje s hitrostjo 80 kilometrov na uro. **M.G.**

Razvoj avtomobilov s pomočjo kozarcev za vlaganje

Avtomobili morajo imeti svoj vonj

Avtomobil ne more in tudi nikoli ne bo brez vonja, pravijo strokovnjaki Audijevega oddelka za analizo vonjev, ki mu pravijo tudi "ekipa nosov". Nekateri vonji v potniški kabini so namreč lahko za voznika in potnike moteči, drugi pomagajo ustvarjati prijetno razpoloženje.

Neprijetne izparine iz plastičnih delov, usnje, ki zaudarja po ribjem olju ali predpražniki, iz katerih veje vonj po čebuli, v Audijevih avtomobilih nimajo mesta. To velja tudi za zdravju škodljive snovi, sicer pa imajo pri Audiju zelo stroga merila, ki jim podvržejo več kot 500 različnih avtomobilskih delov. Vodja "Audijevih nosov" diplomirani kemik Heiko Luessmann-Geiger pravi, da bi bil avtomobil brez vonja enak, kot da v njem ne bi ničesar slišali. Njegova petčlanska ekipa s tremi "ženskimi" in dvema "moškima" nosovoma je vključena v najbolj zgodne razvojne faze posameznega avtomobila, stalno pa preverja kakovost vonja tudi v serijskih avtomobilih. Iz tekoče proizvodnje vsak dan vzamejo nekaj vozil in jih v laboratoriju za kemične analize podrobno prevohajo. Ocenjevalna lestvica ima šest stopenj, enica pomeni brez vonja, šestica pa nevzdržno. Za preizkuse uporabljajo običajne kozarce za vlaganje v katere zaprejo posamezen del in pokrijejo s tesnilom, ki nima vonja. Zaprt kozarec v peči segrejejo na 80 stopinj Celzija, nato pa vseh pet kontrolorjev opravi ocenjevanje. Povprečje vseh ocen je končni rezultat preizkusa. Poleg tega postopka pri Audiju opravljajo še drugačne preizkuse: v kubični meter veliki ogrevalni komori iz legiranega jekla proučujejo celotne sklope, na primer armaturne plošče, ocenjevanje poteka s pomočjo cevi, na katere so pritrjene maske - na ta način se prepreči vdor vonjev iz okolice. Nazadnje je na vrsti ocenjevanje celotnega avtomobila. V ta namen segrejejo notranjost, v kateri člani ekipe ocenijo, kateri deli imajo prevladujoč vonju. Sicer pa vonja, ki bi ustrezal vsem kupcem, enostavno ni, pravijo pri Audiju, in tisto, kar nekomu zelo diši, je lahko za drugega nevzdržno.

Matjaž Gregorič

DODATNA OPREMA
za vse vrste avtomobilov
PRO CAR d.o.o.
Mlakarjeva 2 b, Kranj
tel.: 04/2381-150, www.pro-car.si
FK

Rabljena vozila
Na našem pokritem centru na Laborah v Kranju vas čaka največja izbira rabljenih vozil vseh znamk in letnikov (več kot 80 vozil).

Znamka in tip	Letnik-barva	Cena v SIT
Renault Clio 1,2 RN	1993rdeča	450.000,00
Lada Niva 1,7	1995 bela	450.000,00
Daewoo Nexia 1,5 gtx sv,cz,es	1995 met.siva	460.000,00
Fiat Punto 55 s	1995 srebrna	699.000,00
Kia Sephia 1,5 ls sv,cz,es,2x air	1998 zelena	860.000,00
Daewoo Nubira 1,6 sv,cz,es,2xair	1998 bela	980.000,00
Renault Clio 1,4 conf. sv,cz,es	1997 rdeča	980.000,00
VW Polo 1,6 classic, sv,2x air	1996 zelena	1.160.000,00
VW Passat 2,0 gl abs,sv,el.paket	1995 črna	1.180.000,00
Rover 214 si sv,cz,es	1997 met. siva	1.230.000,00
Renault Safrane 2.0 sv,cz,es,air	1993 zelena	890.000,00
VW Golf 1,4 sv,cz,es,2x air	1997 bela	1.260.000,00

RENAULT
www.alpetour-remont.si
Za vozila z garancijo vam jamčimo:
- BREZPLAČEN PREIZKUS
- 45 TOČK KONTROLE NA VOZILU
- TEHNIČNO KONTROLO VOZILA PO 2000 PREVOŽENIH KILOMETRIH
- POMOČ NA CESTI, VLEKO ALI POPRAVILO
- 3 MESEČNO TEHNIČNO GARANCIJO

LEGENDA:
- G: VOZILO Z GARANCIJO
- K: KLIMA
- SV: SERVO VOLAN
- CZ: CENTRALNO ZAKLEPANJE
- R: RADIO
- ES: ELEKTR. DVIG STEKEL
- AB: AIRBAG

REMONT D.D. KRANJ
SERVISNO PRODAJNI CENTER KRANJ, LJUBLJANSKA 22
Centrala: 04/20 15 240

Vse za vaš avto na enem mestu:
- Prodaja vozil Renault
- Vzdrževanje vozil
- Najem vozil
- Vleka vozil
- Zavarovanje in registracija vozil
- Odkup in prodaja rabljenih vozil
- Tehnični pregledi osebnih, tovornih in priklopnih vozil

Končno bo tudi Volkswagen vstopil v razred kompaktnih enoprostorcev

Sveži Touran, odhajajoči Golf cabrio

Potem ko so pri nemškem Volkswagnu že pred časom najavili svoj vstop v razred kompaktnih enoprostorcev, se bo prihodnjo pomlad s krepko zamudo to tudi zgodilo. Na cesto bodo namreč poslali novinca z imenom touran, ki se bo moral za kupce boriti s kar nekaj močnimi tekmeci. Hkrati se Volkswagen počasi poslavlja od golfa cabrioleta, ki so ga tik pred upokojitvijo izdelali še v posebni seriji.

Volkswagen bo s touranom vstopil v avtomobilski razred, kjer doslej še ni imel svojega predstavnika, vanj pa so ga očitno zvabile obetavne prodajne številke. Ime novinca je skovanka besede tour, ki simbolizira udobno potovanje in končnice večjega enoprostorca sharan. Sicer pa bo novinec med kupce prišel s kar krepko zamudo, saj je bil sprva napovedan že pred skoraj poldrugim letom, vendar Volkswagnovim vodilnim možem ni bila povšeči notranjost s samo petimi sedeži.

Tako bo imel touran možnost postavite sedmih sedežev tako kot Oplov model zafira. Karoserijske linije ostajajo zveste Volkswagnovim značilnostim, kot so maska hladilnika z vzdolžnimi režami in velikim znakom, sorazmerno togi karoserijski robovi in stranska smerna kazalca vdelana v bočni ogledali po zgledu nove prestižne limuzine phaeton. Volkswagnov kompaktni enoprostorec bo dolg 4,39 metra, širok 1,79 širino in visok 1,63 metra, s temi merami pa bo prekašal neposredne tekmece. Tudi zato bo v prtljažniku pri petih postavljenih sedežih (toliko jih bo v serijski opremi) zavidanja vrednih 600 litrov prostora. Notranji arhitekti so za sedmerico sedežev določili tri vrste, v prvi sta dva, v drugi trije in zadaj dva. Po tovarniških obljubah je mogočih več kot 500 različnih postavitev, za nameček pa je v notranjosti še 39 različnih odlagalnih pomolic in predalov. Potniki bodo v touranu varovani s šestimi varnostnimi vrečami, na vseh sedežih bodo tudi tritočkovni varnostni pasovi in v prvih dveh vrstah še aktivni vzglavniki. Med aktivnimi varnostnimi elementi bodo v avtomobilu protiblokirni zavorni sistem z asistenco pri naglem zaviranju in elektronski sistem stabilnosti. Za pogon novega avtomobila so pri Volkswagnu namenili novo generacijo bencinskih motorjev FSI (z neposrednim vbrizgom goriva) in preverjene turbodizle TDI z zmogljivostjo od 74 kW/100 KM) do 100 kW/136 KM. Motorna moč se bo na pogonski kolesi lahko prenašala s pomočjo serijskega šeststopenjskega ročnega menjalnika, v ponudbi pa bo za doplačilo tudi šeststopenjski samodejni menjalnik z možnostjo elektronsko nadzorovanega ročnega pretikanja. Prvi Volkswagnov kompaktni enoprostorec, ki ga bodo izdelovali v tovarni v Wolfsburgu, bo prvim kupcem na voljo v prvi četrtini prihodnjega leta. Sicer pa se vodilni nemški avtomobilski proizvajalec postopno poslavlja od golfa cabrioleta, ki ga v sedanji podobi izdelujejo od leta 1993, vmes pa je bila pred štirimi leti opravljena prilagoditev četrti generaciji. Golf zgoraj brez sicer velja za uspešnico, saj so ga izdelali in prodali v več kot 280.000 primerkih. Tudi zato so se pri Volkswagnu odločili za izdelavo posebne serije z oznako last edition (zadnja izdaja), s katero želijo ugoditi predvsem avtomobilskim zbiralcem. Golfa cabrioleta last edition v Nemčiji skupaj s posebno ponujajo za 25.740 evrov; avtomobil je na voljo v štirih različnih barvah karoserije, ki jih je mogoče kombinirati z dvema odtenkoma platnene strehe, na kolesa so nataknjena 15-palčna aluminijasta platišča znamke BBS, v notranjosti pa so športni sedeži, usnjen volan, klimatska naprava in kakovosten radijski sprejemnik. Pod motornim pokrovom je znani 2-litrski bencinski štirivaljnik s 85 kW /115 KM). **Matjaž Gregorič, foto: Volkswagen**

Moto test: BMW F 650 CS

Iz terenca v mestni športnik

BMW F 650 CS je posrečena kombinacija enduro in športnega motocikla. Njegova prednost je predvsem v nezahtevnosti upravljanja. Zagrizeni ljubitelji bavarske znamke motociklov so vseskozi trdili in to menda še vedno počnejo, da mali F 650 ni pravi BMW, ker nima kardanskega prenosa moči in bokserskega agregata. A še dobro, da v Münchnu ne poslušajo le svojih zvestih strank, v tem primeru novih sploh ne bi dobili.

F 650 je namreč uspešnica, kljub temu da ne sledi hišni tehnični filozofiji. To pa je celo zelo dobro, saj se je tudi cestno-mestni F 650 CS izkazal za odlično vodljivega in nezahtevnega, kar pa za boksersko gnane s kardanom opremljene motocikle iz hiše BMW ne bi mogli ravno trditi. Veliko inovacij oziroma drznosti so Bavarci izkazali tudi pri oblikovanju in CS je zopet primerek zelo nekonzervativnih oblikovalskih prijemov, ki potrebujejo nekaj privajanja. Izbuljeni prednji žarometi so pač nenavadni, razpotegnjena bočna linija tudi. Celotna silhueta pa se na prvi pogled zdi močno neposrečena, a hudomušnega Bavarca se kaj hitro navadite. Po nekaj dnevih vožnje (tudi po zaslugi voznih lastnosti) vam F 650 CS zleze pod kožo, še zlasti če od motocikla pričakujete veliko uporabnosti in nezahtevnost. CS namreč pooseblja ta dva pojma z udobno držo za krmilom, ki je nekoliko nižje kot pri modelu GS, nizkim sedežem, ki je primeren tudi za nižjerasle (celo dekleta z višino 1,65 metra dosežejo tla) in zelo lahkotnim upravljanjem. Težišče motocikla je za enduro zasnovo dovolj nizko, krmilo razprto in položaj dovolj pokončen in naraven, da teže niti ni čutiti ob manevriranju motocikla. Zato je CS primeren partner tudi v mestu. K prijaznosti svoje prispeva tudi rotaxov 649-kubični enovaljnik, ki so ga v BMW-ju temeljito dodelali in ga nadgradili z vbrizgavanjem goriva. Agregat je še zlasti za enovaljno zgradbo precej miren in vleče že od 2.000 vrtljajev naprej brez vidnega upada moči in navora. Visokih vrtljajev ne mara, se pa zato oddolži s prožnostjo in dovolj uglajenim delovanjem. Nekaj k uglajenosti pripomore tudi jermenski prenos moči (ta je zamenjal verigo pri modeloma F 650 GS in F 650 GD), ki mehkeje prenaša moč na kolo in obljublja manj sunkov ter cukanja. Jermen je povsem nezaščiten pred umazanijo in peskom in poraja dvome o trajnosti. A na BMW servisu so nam zatrdili, da bi moral zdržati 40.000 kilometrov. Druga prijetnost je vdolbina v navidezni posodi za gorivo (prava posoda je ujeta v okvir pod sedežem), v katero je moč namestiti torbo, čelado ali kovček. Naš preizkusni je imel torbo, ki je pogoltnila nekaj kosov prtljage za vikend na morju in še kakšno malenkost. Če pa se s CS-om odpravite v mesto, pa lahko v torbo pospravite tudi mape formata A4 in še marsikaj. Ob tem se CS dobro počuti tudi na podeželskih cestah, najraje prepletenih s krajšimi zavoji, kjer pride do izraza živahen agregat in lahkotno upravljanje. Daljših ovinkov ne mara, tudi moči mu zmanjkuje, saj 50 konjičev ni vsemogočnih. Na avtocesti pa se tudi ne počuti najbolje. Nekje do hitrosti 140 km/h pleksi še ščiti voznika, pri polni hitrosti pa se močnemu pišu pridružijo še moteče vibracije na stopalkah in ročicah. S končni vtis "malega" cestnega BMW-ja F 650 CS je vseeno zelo prepričljiv zato mu lahko oprostimo tudi dokaj visoko ceno, ki seže do skoraj 1,8 milijona. To vsoto se splača odšteti, kajti CS zna biti zelo dober partner tako nezahtevnim kot malo bolj izkušenim voznikom, ki od motocikla pričakujejo nezahtevnost in uporabnost.

Miloš Milač

TEHNIČNI PODATKI:

Motor:	enovaljni, štiritaktni. 649 ccm
Moč:	37 kW/50 KM pri 6500 vrt/min
Navor:	50 Nm pri 5000 vrt/min
Teža:	191 kg
Posoda za gorivo:	17,3 litra
Zavore spredaj/zadaj:	kolutne 300 mm/240 mm
Vzmetenje spredaj/zadaj:	teleskopske vilice/hidravlični blažilnik
Hitrost:	170 km/h
Maloprodajna cena:	1,761.200 SIT
Zastopnik:	Avto Aktiv, Ljubljana

\+ okretnost, lahkotno upravljanje, prožen motor, udobje, jermenski prenos moči

\- tresljaji v višjih vrtljajih, nepregledni merilniki

Vozila na zalogi!

BERLINGO Furgon 1,4
1.850.000 SIT (z DDV)
LEASING - poslovni najem

LE ŠE V AVGUSTU!
Posebna ugodnost ob nakupu avtomobila.

XSARA EXCLUSIVE 110 KM z vso dodatno opremo že za 2.929.000 SIT

BERLINGO SUN s klimo - 2.990.000 SIT + 300 l goriva

C5 Hdi - 4.524.000 SIT

Avtohiša Kranj
Pot za Krajem 38, 4000, Kranj - Labore, tel.: 04/201 59 50
A1, d.d., Vodovodna 93, Ljubljana, p.e. Kranj

Tudi za vas imamo rešitev

Opel Signum: želja po pridobivanju kupcev drugih znamk

Novo dojemanje poslovnega razreda

Po limuzinski in športni kombilimuzinski različici vectre bo Opel kmalu pokazal še tretjo karoserijsko izvedbo novega avtomobila. Gre za nekakšen prestižni kombi, ki mu bo ime signum, z njim pa pri Oplu računajo, da jim bo med kupci, ki iščejo poslovni avtomobil, uspelo speljati tudi tiste, ki se ozirajo po drugih znamkah.

Novi signum bo očitno nadomestil do nedavnega največji Oplov model omega, ki so ga pred kratkim nehali izdelovati. Novinec pa ni več klasična limuzina, ampak s podaljšano karoserijo inovativno oblikovan kombi. Avtomobil je za 4 centimetre daljši od limuzinske vectre in ima kar 13 centimetrov daljšo medosno razdaljo, prav zaradi nje pa veliko notranjega prostora.

Signum je avtomobil poslovnega razreda, pravijo pri Oplu, kjer so za novinca zasnovali tudi inovativni sedežni sistem. Zadnji sedeži se lahko pomaknejo za 13 centimetrov nazaj glede na osnovni položaj, naslonjala se lahko nagnejo pod kotom 28 stopinj, vsi trije sedeži pa se lahko tudi zložijo. Če je tako, signum lahko sprejme več kot 1400 litrov tovora, medtem ko je osnovna prostornina prtljažnika 480 litrov. Sicer pa sedežni sistem nudi tudi uporabno sredinsko konzolo, ki jo skriva prilagodljiv sredinski sedež, ki lahko služi tudi zgolj kot naslon za roke. Opel bo v signumu prvič ponudil tako imenovanega pomočnika na poti (travel assistant), ki je nameščen med obema zadnjima sedežema. V sebi skriva dve zložljivi mizici, majhen hladilnik, koš za smeti, držalo za pločevinke s pijačo, električno vtičnico, enoto za DVD predvajalnik in ločeno upravljanje audio sistema. Signumova notranjost je zanimiva tudi nad glavami potnikov, kjer so v letalskem slogu omarice za shranjevanje drobnarij.

Med novostmi bo Opel v tem avtomobilu prvič predstavil tudi tri nove motorje: prvi hišni bencinski motor z neposrednim vbrizgom goriva z 2,2 litra gibne prostornine in 114 kW/155 KM, 2,0-litrski turbo motor s 129 kW/155 KM in še 3,0-litrski turbodizelski šestvaljnik s 130 kW/177 KM. Signum se bo ponašal tudi z interaktivnim voznim sistemom (IDS), prilagodljivimi dvojnimi ksenonskimi žarometi in klimatiziranim voznikov sedežem, ki je nastavljiv v osmih smereh.

"S signumom avtomobilskemu svetu pošiljamo močan signal," poudarja Oplov vodilni mož Carl Peter Foster, ki si od novega modela obeta, da bo speljal nekaj kupcev tudi drugim avtomobilskim znamkam, ki imajo modele v tem velikostnem razredu.

Matjaž Gregorič, foto: Opel

MALI OGLASI

☎201-42-47
☎201-42-48
☎201-42-49
fax:201-42-13

APARTMA - PRIKOLICE

PORTOROŽ - oddamo nov, opremljen APARTMA s pogledom na morje. ☎ 041/757-550 11050

APARATI STROJI

Za simbolično ceno prodam KOMPLET TV ANTEN z ojačevalcem. ☎ 041/907-981 11135

PRALNI STROJ Gorenje, servisiran prodam 15000 SIT. ☎ 533-82-87 11250

Prodam ZAMRZOVALNO OMARO 6 predalov, stara 4 leta (35000 SIT). ☎ 031/677-017 11264

Prodam 4 leta star vgradni HLADILNIK Gorenje, cena po dogovoru. ☎ 040/851-571 11267

Prodam dobro ohranjen vgradni kombinirani ŠTEDILNIK Corona. ☎ 2572-019, 041/822-224 11273

Prodam SLAMOREZNICO. ☎ 041/803-144 11319

PRALNI STROJ Gorenje 800 obratov/centrifuga, brezhiben, prodam. ☎ 041/878-494 11320

GARAŽE

Zagotovite si svojo garažo še pred zimo - prodamo jo v Bistrici pri Tržiču. Inf na ☎ 041/845-792 9969

Prodam VRSTNO GARAŽO na c. Revolucije na Jesenicah. ☎ 041/735-044 11307

GLASBILA

Prodam KLAVIR izdelovalec Jakob Capka približno iz l. 1850. Cena po dogovoru. ☎ 204-31-14 11272

Digitalni KLAVIR Roland RD 600 (mehanika Kladivc) in TC Intonator za točno petje. ☎ 040/298-998 11328

GR. MATERIAL

MARMORNE ELEKTRIČNE RADIATORJE ugodno prodamo in montiramo. EL-TERM, Sarajevska ul. 5/a, Maribor, 02/480-11-17, 041/639-146 10419

Prodam TERMOPUTZ, 300 vreč, ugodno. Tel.: 041/758 11 80

Ugodno prodam malo rabljena LESENA GARAŽNA VRATA, š. 2.30 x v 2.5 m. ☎ 23-24-538 11247

Zelo poceni prodam OKNO Jelovica 140x120 z roleto. ☎ 2331-199 11268

RADIATORJA 2 kosa, nova, še zapakirana, prodam 50% ceneje, mere 100x40 cm. ☎ 040/518-972 11330

HIŠE KUPIMO

Kupimo starejšo HIŠO, lahko je potrebna manjše adaptacije, na relaciji Šk. Loka - Lesce. ☎ 040/831-251 10364

HIŠE PRODAMO

Šk.Loka - Luša: Novogradnja, III. gradbena faza, cca 250m stan. površine, parcela 1054m2, mirna sončna lokacija. Cena zelo ugodna. ITD + NEPREMIČNINE Tel: 04/236-66-70, 041/755-296,040/204-661

Na celotnem območju Gorenjske prodamo več stanovanjskih hiš, različne velikosti in cenovnega razreda. Za vse informacije smo vam na voljo na tel: 04/23 66 670, 04/ 23 81 120 ITD + NEPREMIČNINE Tel: 04/236-66-70, 041/755-296,040/204-661

Kranj: prodamo kvalitetno dvodružinsko hišo, mirno okolje, 68 mionFRAST- nepremičnine 041/ 626 581 04/ 234 40 80

CERKLJE: prodamo novo hišo 12x 9m, urejena okolica, 43 mio FRAST-nepremičnine 04/234 40 80, 041/ 734 198

Kranj-smer Preddvor: prodamo hišo v 3.grad. fazi, parcela 500 m2, cena 23 mio FRAST nepremičnine 04/ 234 40 80 041/ 626 581

Kranj-prodamo več hiš višjega cenovnega razreda. FRAST-nepremičnine 04/234 40 80, 041/ 734 198

POLJŠICA PRI GORJAH: Na zelo mirni lokaciji prodamo starejšo hišo na parceli v izmeri cca. 700 m2. K.R. NEPREMIČNINE, Lesce d.o.o., tel.: 04 / 53 17 460, 031/370-460

LESCE: Oddamo opremljeno garsonjero v I. nadst. V izmeri 20 m2. CENA: 41.000 SIT+str. K.R. NEPREMIČNINE, Lesce d.o.o., tel.: 04 / 53 17 460, 031/370-460

RADOVLJICA: Na zanimivi lokaciji oddamo poslovni prostor v izmeri 41 m2. Nahaja se v pritličju in je primeren za pisarniško dejavnost. K.R. NEPREMIČNINE, Lesce d.o.o., tel.: 04 / 53 17 460, 031/370-460

OREHEK, v IV. gradbeni fazi prodamo pritlično/enodružinsko hišo, stara 2 leti, 400 m2 zemljišča, CK- plin, inštalacije za vse priključke,prevzem možen takoj. Agent Kranj, tel. 04-23-80-430, 04-23-65-360

KRANJ - BLIŽINA ZDRAVSTVENEGA DOMA, prodamo delno obnovljeno starejšo vilo, na parceli 753 m2, CK na olje, tel., prevzem in cena po dogovoru. Agent Kranj, tel. 04-23-80-430, 04-23-65-360

NAKLO - nedokončana stan.hiša vel. 12 x 15 m, parcela 1.646 m2, cena = 58,8 mio SIT, možen nakup tudi parcele 1.000 m2 s hišo, K3 KERN d.o.o., tel. 04 202 13 53, 202 25 66

CERKLJE, okolica - 3 leta stara stan. hiša 12,4 x 9,5 m2, 3 etaže, velika pokrita terasa, lep razgled, cena = 46,8 mio SIT, K3 KERN d.o.o., tel. 04 202 13 53, 202 25 66

KRANJ, Stražišče - prodamo stanovanje v 1. nadstropju hiše cca 80 m2, CK v hiši, parcela 1/2 od 480 m2, K3 KERN d.o.o., tel. 04 202 13 53, 202 25 66

RADOVLJICA - poslovno-stanovanjsko hišo ob glavni cesti, parcela 650 m2, primerno za neživilsko dejavnost, K3 KERN d.o.o., tel. 04 202 13 53, 202 25 66

V bližini BREZIJ: nova hiša vel. 10 x 11 m, klet, pritličje in mansarda, parcela 500 m2, prodamo K3 KERN d.o.o., tel. 04 202 13 53, 202 25 66

TRŽIČ: kmečka hiša z gospodarskim poslopjem prodamo za 22,4 mio SIT, poleg tega še 4 ha travnikov in njiv in 18 ha gozda, K3 KERN d.o.o., tel. 04 202 13 53, 202 25 66

Pri DUPLJAH - v bližini obnovljeno hišo, delno podkleteno, pritličje in mansarda, parcela 1.200 m2, že bila gostinska dejavnost, cena = 43,0 mio SIT, K3 KERN d.o.o., tel. 04 202 13 53, 202 25 66

KRANJ, Visoko - parcela 2.300 m2 za nadomestna gradnja hiše, K3 KERN d.o.o., tel. 04 202 13 53, 202 25 66

V Trzinu prodam VRSTNO HIŠO takoj vseljivo. ☎ 514-6-795, 040/534-662 11252

KUPIM

ODKUPUJEMO SMREKOVO HLODOVINO in CELULOZNI LES. Les prevzamemo tudi na panju. BRAZDA,d.o.o., Poljšica pri Podnartu 6, ☎ 530-65-55, 041/680-925 10294

ODKUPUJEMO HLODOVINO in CELULOZNI LES SMREKE IN JELKE. KGZ,z.o.o. Fužinska ul. 1, Šk. LOka, ☎ 51-60-341, dopoldan 10340

ODKUPUJEMO SMREKOVO HLODOVINO IN CELULOZNI LES. PLAČILO TAKOJ. AVTO ŽAGAR d.o.o., ☎ 512-84-84, 041/644-207 10541

Kupim VETERNICO za izkop krompirja. ☎ 5141-142 11245

Kupim 7 m BUKOVIH DRV s prevozom. ☎ 041/895-075 11293

Kupim TRAKTOR TOMO VINKOVIČ od 18 do 23 konjskih moči, ohranjen, po realni ceni. ☎ 5331-250, 041/608-656 11324

MOTORNA KOLESA

Prodam TOMOS SPRINT I. 99, kot nov, skoraj nevožen, s čelado, cena 90.000 SIT. ☎ 031/433-921 11274

Ugodno prodam TOMOS AVTOMATIK, dobro ohranjen, z računom. ☎ 5330-139 11280

OBLAČILA

Ugodno prodam nov, siv, polister HLAČNI KOSTIM jesenski št. 46. ☎ 531-57-31, po 20. uri 11249

OTR. OPREMA

Globok VOZIČEK Peg Perego modro-zelen karo, velika kolesa, l. 2000, prodam. ☎ 040/206-195 11265

OSTALO

Ugodno prodam AKVARIJ 70x145x50 s pripadajočo opremo. ☎ 5330-139 11279

PRIDELKI

Prodam RDEČO PESO, rdeče in rumeno KORENJE, ČEBULO, ZELJE. ☎ 041/517-551 11251

Prodam drobni KROMPIR. ☎ 250-12-54 11260

Prodam krmilni KROMPIR in HRUŠKE. Jerala, Podbrezje 218, 530-66-44 11266

Prodam KROMPIR za krmo. Matijovc Jeglič, Podbrezje 192 11281

Prodam kvaltetno DOMAČE ŽGANJE. ☎ 041/995-047 11306

Prodam KROMPIR za ozimnico. Možna dostava. ☎ 041/969-095 11310

Prodam JEDILNI KROMPIR in KROMPIR za krmo. ☎ 513-29-75, 041/857-703 11325

KIS iz neškropljenih bobovcev in SUHO SADJE ugodno prodam. ☎ 5725-254 11333

PODARIM

Dobrim ljudem, ljubiteljem živali PODARIM dve PSIČKI, črno in rjavo, stari 3 mesece, manjše rasti, dobri čuvajki. ☎ 031/375-267 11001

Podarimo 2 MUCKA, vajena pasje družbe. ☎ 040/591-688, 53-33-298 11079

Podarimo MLADE LJUBKE MUCKE. ☎ 5955-061 11243

Mlado, črno, mešanko PSIČKO, nižje rasti, staro 6 tednov, oddamo. ☎ 031/67-40-57 11263

Podarimo PSIČKA, starega 4 mesece, črne barve, srednje rasti. ☎ 23-25-79, 040/26-24-86 11318

Podarim PSIČKA mešančka, manjše rasti, črnobele barve, star 8 tednov. ☎ 031/798-485 11321

POSESTI PRODAMO

ŽIRI-okolica, kmetija, hiša 80 m2 in 12 ha posestva, izredno lepa lega, prodamo. OFFICE nepremičnine d.o.o. Ljubljana, 040 276 949; 01 2561000.

GORENJA VAS-Okolica, bivalen vikend, 75 m2, parcela 450 m2, delno obnovljen, prodamo. OFFICE nepremičnine d.o.o. Ljubljana, 040 276 949; 01 2561000.

Kranj - zazidljiva parcela 5.000 m2 za poslovno dejavnost, komunalno opremljena, K3 KERN d.o.o., tel. 04 202 13 53, 202 25 66

Tupaliče: zazidljivo parcelo 2.000 m2 ob glavni cesti, K3 KERN d.o.o., tel. 04 202 13 53, 202 25 66

Medno: zazidljiva parcela 878 m2 z lokacijsko dokumentacijo za poslovni objekt ob glavni cesti, K3 KERN d.o.o., tel. 04 202 13 53, 202 25 66

Gozd Martuljek - parcelo 2000 m2 ob glavni cesti prodamo po ugodni ceni, K3 KERN d.o.o., tel. 04 202 13 53, 202 25 66

Prodam PARCELO za vikend v Poljanski dolini. ☎ 040/231-419 11065

Prodam ravno, zazidljivo parcelo 1767 m2, v Zg. Bitnjah ob glavni cesti, voda, elektrika na parceli, izredna lokacija. ☎ 041/404-960, 2572-092 11112

Na Bregu pri Drulovki prodam ČUDOVITO PARCELO za gradnjo stanovanjske HIŠE (nadomestna gradnja). ☎ 041/647-257 11248

POSLOVNI STIKI

Posojilnica GORFIN d.o.o., Radovljica, Kranjska c. 4 - HITRA POSOJILA do 150.000 SIT. ☎ 040633-903, 04/531-56-64 int. 284. 9907

POSLOVNE PROSTORE PRODAMO

KRANJSKA GORA, v pritličju, poslovne stavbe ŠPC, prodamo poslovni prostor, v podaljšani III. gradbeni fazi, 35,82 m2, možnost prevzema takoj. Agent Kranj, tel. 04-23-80-430, 04-23-65-360

KRANJ - TOMŠIČEVA v pritličju meščanske hiše, prodamo poslovni prostor, 55 m2, z opremo in vpeljano prakso ali brez, prevzem možen takoj, cena po dogovoru. Agent Kranj, tel. 04-23-80-430, 04-23-65-360

KRANJ - 330 m2 v novem objektu v industrijski coni za trgovske namene, parking zagotovljen, oddamo ali prodamo, K3 KERN d.o.o., tel. 04 202 13 53, 202 25 66

POSLOVNE PROSTORE ODDAMO

Primskovo - oddamo 2 pisarni, primerni za mirno dejavnost. FRAST, d.o.o. 04/234 40 80 041/ 734 198

KRANJ - v centru mesta na glavni ulici trgovino, K3 KERN d.o.o., tel. 04 202 13 53, 202 25 66

KRANJ - poslovni prostor 300 m2 v objektu poleg glavni cesti s parkirnimi prostori, za različne dejavnosti, K3 KERN d.o.o., tel. 04 202 13 53, 202 25 66

RAZNO PRODAM

Prodam BRUNARICO, 5 x 4 m. 041/ 626 581.

DRVA meterska ali razžagana, možnost dostave, prodam. ☎ 041/718-019 10975

Prodam hrastove DESKE in PLOHE, krompir, čebulo ter plinske jeklenke. ☎ 040/384-187 11189

Ugodno prodam električni ŠTEDILNIK, PRALNI STROJ, HLADILNIK in dva JOGIJA. ☎ 232-40-58 11286

Prodam SUHA MEŠANA DRVA. ☎ 518-23-24 11291

STOP! Nudimo uspešno pomoč pri zasvojenosti z drogo. Posredujemo vse inf. o Ibogainu. ☎ 041/761-728 11302

Ugodno prodam suha BUKOVA in MEŠANA DRVA. ☎ 51-28-160 11323

RAČUNALNIŠTVO

Prodam osebni RAČUNALNIK 150 Mhz za 40.000 SIT. ☎ 232-82-72 11327

STANOVANJA ODDAMO

Kranj - mestno jedro: 4SS,135m2, pritličje, vsi priključki, primerno tudi za študente, prevzem možen takoj. Cena 100.000,00 SIT, varščina. ITD + NEPREMIČNINE Tel: 04/236-66-70, 041/755-296,040/204-661

Kranj-mestno jedro: 2SS, 48m2, I.nad,vsi priključki, opremljena kuhinja, prevzem možen takoj, 3 mes. predplačila, varščina. ITD + NEPREMIČNINE Tel: 04/236-66-70, 041/755-296,040/204-661

Kranj-nebotičnik: 4SS, 87m2,14.nad, vsi priključki, oprema po želji, 6mes.predplačila, varščina. ITD + NEPREMIČNINE Tel: 04/236-66-70, 041/755-296,040/204-661

ODDAMO: Planina 3 - enosobno in ŠTIRISOBNO STANOVANJE; Kokrica-DVOSOBNO, Stražišče-TRISOBNO, Radovljica - 2ss, Kranj- 1/2 meščanske vile, Preddvor- hišo. FRAST-d.o.o. 04/234 40 80, 041/ 734 198

Kranj, Planina - 1 SS 40 m2, 1 SS 45 m2, 2 SS + K 80 m2 brez opreme, 4 SS 87 m2 z delno opremo, Stražišče - mansardno stanovanje z vso opremo, ločen vhod; smer Preddvor - hišo v dveh etažah izven Kranja s parcelo 2.000 m2, Golnik - 3 SS v hiši, v 1. nad., z opremo, K3 KERN d.o.o., tel. 04 202 13 53, 202 25

Oddam DELNO OPREMLJENO stanovanje v Sr. vasi. ☎ 2511-808, 041/390-422 11003

ODDAM SOBO s souporabo sanitarij. ☎ 51-34-228 11275

ODDAM manjše enosobno STANOVANJE samski ženski. ☎ 51-25-285 11283

PLANINA III enoinpolsobno stanovanje, komplet opremljeno, lepo. Najemnina ugodna, ODDAM. ☎ 23 15 600, 040/200 662, 041/774101 PIANOVA NEPREMIČNINE 11301

ODDAM GARSONJERO v Hrašah pri Lescah v izmeri 20 m2, pritličje, lasten vhod, enoletno predplačilo. ☎ 531-21-33, po 15. uri 11308

STANOVANJA KUPIMO

Kranj - za znano stranko kupimo TROSOBNO STANOVANJE do 17,5 mio. FRAST-nepremičnine 04/234 40 80, 041/ 734 198

Kranj z okolico: kupimo ENOSOBNO STANOVANJE za znano stranko. FRAST-nepremičnine 04/234 40 80, 041/ 734 198

KRANJ - PLANINA kupimo več garaž za znane stranke! Agent Kranj, tel. 04-23-80-430, 04-23-65-360

KRANJ, kupimo večjo garsonjero ali enosobno stanovanje do 10 mio SIT. Agent Kranj, tel. 04-23-80-430, 04-23-65-360

KRANJ - PLANINA III nujno kupimo enosobno stanovanje s kabinetom. Zaželen nizek blok. Plačilo v enem mesecu. Agent Kranj, tel. 04-23-80-430, 04-23-65-360

KRANJ - ZLATO POLJE, kupimo dvosobno stanovanje s kabinetom ali trisobno stanovanje do 14 mio SIT, za resno stranko, ki prodaja lastno enosobno stanovanje. Agent Kranj, tel. 04-23-80-430, 04-23-65-360

KRANJ - OŽJA OKOLICA kupimo novejšo dvodružinsko hišo z velikim vrtom, za znano stranko. Cena do 55 mio SIT. Agent Kranj, tel. 04-23-80-430, 04-23-65-360

Kupim STANOVANJE v Kranju ali bližnji okolici. ☎ 041/681-510 11068

STAN. OPREMA

Poceni prodam dve PISALNI MIZI - veliko in majhno. ☎ 2331-476 11271

Prodam TRIDELNO OMARO komodo, nočni omarici, francosko posteljo, cena po dogovoru. ☎ 2380-740 11276

Ugodno prodam OMARO. ☎ 031/287-244 11343

STORITVE

SENČILA ASTERIKS, Rozman Peter,s.p.,Senično 7, Križe, ☎ 5955-170, 041/733-709, ŽALUZIJE, ROLETE, LAMELNE ZAVESE, PLISE ZAVESE, KOMARNIKI, ROLOJI, MARKIZE, PVC KARNISE, TENDE! Sestavni in nadomestni deli za rolete in žaluzije, izdelovanje, svetovanje, montaža in servis. Dobava v najkrajšem času, 5% popust! 4228

ŠKORC vodovodne instalacije in ogrevanje - izdelava in montaža vodovodnih in centralnih instalalacij, adaptiranje kopalnic, vključno s keramiko. Zajamčena kvaliteta in ugodna cena. ☎ 041/941-067, 595-83-60, Aleš Škerjanc,s.p., Žiganja vas 70, Križe 10027

Izvajamo klasični Termopuz fasade, klasična barvna Teranova, z našim ali vašim materialom, z odrom. ☎ 041/414-038, 031/655-389, Radovan Anđelićinoski s.p., Pot na Lisice 6, Bled 10222

Asfaltiranje in tlakovanje dvorišč, dovoznih poti in parkirišč. Polaganje robnikov in pralnih plošč, izdelava betonskih in kamnitih škarpt, izkopi, nasipi ter odvoz materiala na deponijo. ☎ 041/680-751, 01/839-46-14, Adrović&Comp.,d.n.o., Jelovška 10, Kamnik

STROJNI OMETI
HITRO·KVALITETNO·UGODNO
TABER d.o.o.
Britof 152, Kranj
Tel.: 040/633 702

STROJNI OMETI - notranjih sten in stropov-hitro in po ugodni ceni. ☎ 041/642-097, 01/832-71-90, Urmar, Zakal 15, Stahovica

Izvajamo VSA GRADBENA DELA, od temelja do strehe, notranje omete, adaptacije, omet fasad, predelne stene, urejanje in tlakovanje. ☎ 041/561-838, Bytyqi Bene in ostali, Struževo 3 a, Kranj 10456

PREVZAMEMO VSA GRADBENA DELA Z MATERIALOM ALI BREZ. Kolgeci Nuha s.p., Struževo 3 a, Kranj ☎ 031/442-779, 031/830-416 10466

ZAKLJUČNA DELA V GRADBENIŠTVU, PARKETARSTVO, SLIKOPLESKARSTVO, POLAGANJE LAMINATA, TALNIH IN STENSKIH OBLOG, SUHOMONTAŽNI SISTEMI KNAUF, KERAMIČNA DELA, KOMPLETNE ADAPTACIJE, STANOVANJ. JB Splošna zakl. dela, Zlato polje 3 c, Kranj, 031/379-256, 23-81-900 10553

Zidarstvo ina fasaderstvo izvaja vsa gradbena dela, notranje omete, vse vrste fasad, novogradnje, adaptacije, z materialom ali brez. ☎ 2027-031, 041/760-614, Bytyqi Halim, s.p., Glavni trg 14, Kranj 10994

Izvajamo vsa gradbena dela, fasade, keramiko, slikopleskarska dela. Nudimo gradbeni oder in vse materiale. ☎ 041/624-623, Gradbeništvo in posredovanje, Kočnik Stanislav,s.p., Orehovlje 2a, Kranj 11262

STANOVANJA NAJAMEMO

ŠENČUR, BLIŽNJA OKOLICA, NUJNO najamemo stanovanje za tričlansko družino, obvezno vsi priključki, lahko tudi polovica hiše ali manjša samostojna hiša. Agent Kranj, tel. 04-23-80-430, 04-23-65-360

NA RELACIJI KRANJ - LJUBLJANA v mirni okolici, najamemo neopremljeno enodružinsko hišo z najmanj tremi spalnicami, garažo, tel. linijo in enostavnim dostopom do avtoceste, za poslovneža iz tujine. Najem s 1. oktobrom ali 1. novembrom letos, za obdobje najmanj 3 let. Agent Kranj, tel. 04-23-80-430, 04-23-65-360

STANOVANJA PRODAMO

Medvode: Prodamo zelo lepo garsonjero, renovirano, 21m2, IV. nad, kuhinjska niša ločena, takoj vseljiva. ITD + NEPREMIČNINE Tel: 04/23 81 120, 041/755-296, 040/204-661

Lesce: Prodamo zelo lepo garsonjero 21m2, kuhinjska niša ločena, II. nad, balkon, vsi priključki, takoj vseljiva, cena zelo ugodna. ITD + NEPREMIČNINE Tel: 04/23 81 120 , 041/755-296,040/204-661

Poljane nad Šk. Loko: Prodamo popolnoma obnovljeno 3SS 135m2 z vsemi priključki in 220m2 vrta in 4SS v I. nad, 145m2 z 170m2 vrta, takoj vseljivo vredno ogleda. ITD + NEPREMIČNINE Tel: 04/23 81 120, 041/755-296, 040/204-661

Kranj- Planina I: 1SS, 44m2, 12. nad, vsi priključki, funkcionalna razporeditev,

KRANJ-mestno jedro: 3SS, 135m2, P, popolnoma obnovljeno, balkon, vsi priključki, primerno tudi za mirno poslovno dejavnost, vredno ogleda, cena ugodna. ITD + NEPREMIČNINE Tel: 04/236-66-70, 041/755-296,040/204-661

Ljudska univerza
Škofja Loka
Podlubnik 1a
4220 Škofja Loka
tel.:04/506-13-00
fax: 04/512-08-88

Vpisujemo v visokošolska programa

VISOKA ŠOLA ZA MANAGEMENT
VISOKA UPRAVNA ŠOLA

srednješolske programe

PREDŠOLSKA VZGOJA
EKONOMSKI TEHNIK
EKONOMSKO - KOMERCIALNI TEHNIK (PTI)
BOLNIČAR - NEGOVALEC
TRGOVEC

OSNOVNA ŠOLA ZA ODRASLE

LJUDSKA UNIVERZA ŠKOFJA LOKA

Informacije: 04/506-13-70, 506-13-60
www.lu-skofjaloka.si

Kranj-Planina I: 2SS+2kabineta, IV.nad, 89m2, renovirana kopalnica in WC, vsi priključki, zelo lepa lokacija. Kranj - Planina I: 2SS+2kabineta, 89m2, I. nad, vsi priključki, dva balkona, takoj vseljivo, ugodno. ITD + NEPREMIČNINE Tel: 04/236-66-70, 041/755-296,040/204-661

Kranj-Planina II: Prodamo zelo lepo 2SS, 68m2, II.nad, vsi priključki, urejen nizek blok, ugodni plačilni pogoji. Kranj - Planina II: 2SS, IV.nad, vsi priključki, zelo lepo, takoj vseljivo, ugodna cena. ITD + NEPREMIČNINE Tel: 04/236-66-70, 041/755-296,040/204-661

Na celotnem območju Gorenjske odkupujemo stanovanja različnih velikosti za znane kupce. Plačila takoj ali v zelo kratkem času. ITD + NEPREMIČNINE Tel: 04/236-66-70, 041/755-296,040/204-661

ŠKOFJA LOKA-Podlubnik, dvosobno 60 m2, VP., vsi priključki, takoj vseljivo, prodamo. OFFICE nepremičnine d.o.o. Ljubljana, 040 276 949; 01 2561000.

ŽIRI, trosobno, 76 m2, 2. nad., balkon, vsi priključki, takoj vseljivo, prodamo. Cena: 12.247.200,00 SIT OFFICE nepremičnine d.o.o. Ljubljana, 040 276 949; 01 2561000.

PLANINA 2: prodamo 1ss, 50 m2, 12,2 mio.FRAST nepremičninska hiša 04/ 234 40 80 041/734 198

ŠKOFJA LOKA - prodamo urejeno 2ss, 62 m2, 14,2 mio. FRAST nepremičninska hiša 04/ 234 40 80 041/734 198

DRULOVKA: prodamo sodobno dvoetažno stanovanje. FRAST nepremičninska hiša 04/ 234 40 80 041/734 198

Kranj- prodamo več štirisobnih stanovanj. FRAST nepremičninska hiša 04/ 234 40 80 041/734 198

KRANJ - ČIRČE, v 6-stanovanjski hiši prodamo popolnoma obnovljena stanovanja različnih kvadratur, z vsemi priključki, lastnim parkirnim prostorom, vseljivo oktobra 2002.

Na voljo sta še dve stanovanji in sicer dvosobno stanovanje v pritličju, 58,73 m2 ter trisobno stanovanje, 89,70 m2, v I. etaži. Pri nakupu obnovljenih stanovanj ni provizije. Agent Kranj, tel. 04-23-80-430, 04-23-65-360

domplan
družba za inženiring, nepremičnine, urbanizem in energetiko, d.d.
kranj,bleiweisova 14
tel.h.c.:04/20-68-700, fax: 04/20-68-701
GSM: 041/647-433

KRANJ - MLAKA - v novem poslovnostanovanjskem objektu je na voljo še enosobno stanovanje z garderobo, 64,60 m2, v pritličju. Stanovanje je vseljivo takoj in opremljeno z vsemi priključki. Agent Kranj, tel. 04-23-80-430, 04-23-65-360

SVET NEPREMIČNINE
SVET NEPREMIČNINE d.o.o., Ljubljana
Enota Kranj
Nazorjeva ulica 12, Kranj
Tel.: 04/281-1000
Fax.: 04/202-6459
email: info@svet-nr.si
http://www.svet-nr.si

DVOSOBNA STANOVANJA

PLANINA; 57,m2, dvosobno, nadstropje 2/4, PS00786JN

PLANINA; 55 m2, 2,5-sobno, dobra prostorska razporeditev. PS00834JN

PLANINA III; 62 m2, dvosobno, nadstropje 7/7, velik balkon, razgled. PS00668MA

PLANINA II; 82 m2, 2,5 sobno, nadstropje 2/7, dva balkona. PS00842MA

TRŽIČ - Deteljica; 61 m2, dvosobno, obnovljeno, delno opremljeno, nadstropje 1/4. PS00820MA

VODOVODNI STOLP; 55 m2, dvosobno, nadstropje 4/4, CK. PS00839JN

TRI IN VEC SOBNA STANOVANJA

PLANINA I; 89 m2, 2+2 sobno, nadstropje 4/7, dvigalo, lep razgled, adaptirana kopalnica. PS00870JN

VODOVODNI STOLP; 63 m2, trisobno, potrebno obnove, nadstropje 4/4, plin do vrat. PS00792MA

VODOVODNI STOLP; 74 m2, trisobno, nadstropje 3/4, adaptirano, CK-plin. PS00782JN

KRANJ - center; 135 m2, obnovljeno trisobno, pritličje obnovljene meščanske hiše, CK. PS00865MA

NAKLO; 67,25 m2, obnovljeno, trisobno + bivalna kuhinja, p/1, CK, primerno za invalide, možna menjava za manjše stanovanje. PS00715MA

TRŽIČ - Deteljica; 75 m2, trisobno, nadstropje 1/5, CK. PS00871JN

HISE

KRANJ; 600 m2, luksuzna, poslovno-stanovanjska, dvojna garaža, klet in pritličje primerna za posl. dejavnost, parcela 515 m2. PH00844MA

KRANJ - Klanec; 112 m2 stanovanjske površine, dvojček, parcela 414 m2, odlična lokacija. PH00801TJ

OREHEK; 180 m2, nova, sodobno grajena, sončna, 440 m2 parcele. PH00702MA

STRUŽEVO; 220 m2, 3 leta, atrijska tlorisa 15 x 6m + 6 x 7m, 600 m2 parcele, CK-olje. PH00705MA

ŠKOFJA LOKA - okolica; 170 m2, enodružinska, primerna za 4-člansko družino, parcela 522 m2. PH00746JN

ŽIRI; 180 m2, dvojček, tri etaže, potreben temeljite obnove, možnost ureditve treh stanovanj. PH00793MA

GOLNIK; 465 m2, tri stanovanja v hiši, parcela 800 m2, možen dokup poslovnih prostorov za turistično - gostinsko dejavnost. PH00851MA

ZG. BELA; 160 m2, enodružinska, na parceli 800 m2, ob zelenem pasu. PH00857JN

BAŠELJ; 160 m2, idilična vikend lokacija, lahko dvostanovanjska, 2000 m2 parcele, opremljena po dogovoru, vseljiva takoj, oddamo. OH00797MA

BAŠELJ; 180 m2, 26 let, visokopritlična, vikend lokacija, razgled, sončna parcela 545 m2. PH00873MA

HOTEMAŽE; 300 m2, novejša, enodružinska, luksuzno opremljena, 685 m2 parcele. PH00856JN

CERKLJE - Poženik; 280 m2, dvostanovanjska, parcela 998 m2, obrobje vasi. PH00809MA

BLED; 340 m2, prestižna novejša vila, sodobna arhitektura, parcela 2.500 m2, čudovita lega. PH00841MA

BLED - Koritno; 326 m2, dvostanovanjska, čudovito urejena zunanjost in notranjost, razgled, 877 m2 parcele. PH00872MA

POCITNIŠKI OBJEKTI

GOLNIK - Svarje; 111 m2, 10 let, zidan bivalni vikend, kvalitetno grajen, vsi priključki, velika terasa z razgledom, 600 m2 sončne parcele. PV00880MA

KRVAVEC - Kriška planina; 31 m2, apartma v depandansi, lasten parkirni prostor. PV00822MA

STIŠKA VAS pod Krvavcem; 100 m2, tloris 5,5 x 6,5 m, bivalni vikend - brunarica, sončna parcela 711 m2. PV00761MA

ZAZIDLJIVE PARCELE

BRITOF; 486 m2, zazidljiva, ravna, pravokotne oblike, sončna. PZ00770MA

MOŽJANCA; 484 m2, sončna, naselje vikendov, rahlo v hribu, razgled. PZ00823MA

LJUBNO - Praprše; 2984 m2, stavbno zemljišče, mirna lokacija v vasi. PZ00674JN

POSLOVNI PROSTORI

STRUŽEVO; pisarne in proizvodno skladiščno dvorano, skupaj 170 m2, ugodno oddamo. OP00879TJ

KUPIMO

NA PLANINI kupimo urejeno enosobno stanovanje v nižjem nadstropju, z balkonom in CK. Cena: 10 mio SIT.

GLASBENIKI MESECA

JULIJ/AVGUST 2002
Pripravlja Andrej Žalar

Predvsem lastne skladbe

Čeprav je vzornik ansambla Zarja ansambel Franca Miheliča, ga ne posnemajo. Na nastopih, teh pa med letom ni malo, igrajo predvsem lastne skladbe. Te se tudi pogosto vrtijo na radijskih postajah. In s temi so letos spomladi navdušili tudi na prireditvah Gorenjskega glasa Veselo v pomlad. Čeprav ansambel v celoviti prvotni zasedbi trenutno zaradi pričakovanja pevkinega veselega dogodka "počiva", jo bo njena sestra že v septembru nadomestila na nastopih, ki jih imajo po pogodbi. Sicer pa pričakujemo, da bo Zarja z nami tudi jeseni oziroma ob koncu leta, ko se bomo po Gorenjskem spet srečevali pod naslovom Veselo v novo leto.

Ansambel Zarja je tudi poznan, da poleg lastnih narečnih skladb nastopa v gorenjskih narodnih nošah. In v zvezi z nošo je tudi anekdota, ki se ansamblom sicer tudi dogajajo. Ko se je Zarja leta 1997 prvič odpravljala na števerjanski festival, so bili vsi zelo razburjeni, še posebej pa pevka Sonja. Med vožnjo je potem šele na italijanski strani opazila, da njena gorenjska narodna noša ni čisto popolna. Vsi dodatki, od robčka, nogavic, predpasnika so bili v kovčku, ni pa bilo obleke. Ta je ostala doma obešena v omari in pripravljena, da jo Sonja posebej skrbno odnese v avto. Začelo se je pomirjevanje, da ji bo že katera od pevk posodila obleko. A žal se to potem na festivalu in njenem nastopu ni zgodilo. Sonja je nastopila v navadni poletni oblekci in na odru ni prav nič mislila na to, kako bo pesem zapela, ampak le, kako bo čimprej odšla z odra.

GLASBENIKI MESECA - JULIJ/AVGUST 2002

Kje bi radi slišali ansambel Zarja letos Veselo v novo leto?

. . . . . .

Ime in priimek . . . . . .
Naslov . . . . . .
Pošta . . . . . .

Kupon, nalepljen na dopisnico, pošljite na GORENJSKI GLAS, p.p. 124, 4001 Kranj.

Glasba treh dežel na Studencu

Studenec pri Domžalah - Kulturno društvo Miran Jarc, TV Slovenija in Radio Slovenija pripravljajo 15. mednarodni koncert Kulturni poletni festival 2002 pod naslovom Glasba treh dežel. Srečanje glasbenih skupin, ansamblov in pevcev iz Avstrije, Italije in Slovenije bo v soboto, 31. avgusta, ob 21. uri v pokritem poletnem gledališču na Studencu pri Domžalah.

Nastopili bodo iz Avstrije: ansambel Steierische Kirtags Husi in trio Tonča Feiniga; **iz Italije**: oktet Odmevi in skupina Nastwille girls; **iz Slovenije**: Policijski orkester Ljubljana, Nuša Derenda, Pija Brodnik, Marko Kobal, Katrinas, pevski zbor LIRA Kamnik, ansambel Gašperji, ansambel Slapovi z Ivanom Hudnikom, Hano in Borisom Kopitarjem, ansambel Lojzeta Slaka, glasbena skupina Družina Dovč, Folklorna skupina ŽKUD Tine Rožanc in ansambel Nagelj. **Gostje večera bodo:** Betka Šuhelj; Mojca Blažej Cirej in Maja Šumej. **Koncert bosta povezovala:** Maja Moll in Janez Dolinar. **Vstopnice so v prodaji:** v trgovini NAKUP v Kamniku, v Golfturist Domžale, v Kavarni Veronika v Kamniku, v Gorenjskem glasu (mali oglasi) Kranj, Zoisova 1 - tel: 04/201-42-47 in dve uri pred koncertom na Studencu.

Andrej Žalar

35. ŠUŠTARSKA NEDELJA V TRŽIČU

1.9.2002

Nagradno vprašanje:
Kakšno številko čevljev nosi gospod Pavel Rupar, župan najbolj čevljarske občine v Sloveniji?

Župan občine Tržič gospod
Pavel Rupar nosi čevlje št. . . . . .

Ime in priimek . . . . . .

Naslov . . . . . .

Kupone pošljite na Turistično društvo Tržič, Predilniška c. 2, 4290 Tržič ali oddajte v pisarni turističnega društva na istem naslovu (odprta od 7. do 15. ure) najkasneje do sobote, 31. 8. 2002, naslednji dan, na Šuštarsko nedeljo pa bo javno žrebanje ob 16. uri na veliki šuštarski veselici z ansamblom VITA v prireditvenem šotoru na parkirišču ob tovarni Peko.
Izmed pravilnih odgovorov bodo z izžrebani trije enakovredni (15.000 SIT) nagradni paketi z bonom za nakup čevljev, zmajem petelinjega jajca (ulitek livarstva Kavar), knjigo Barvni spev Dovžanove soteske in zgoščenko ansambla Mirko s prijatelji.
Izmed vseh prispelih kuponov bo izžrebanih 10 prejemnikov bona za gostinske storitve v hotelu Bellevue na Šmarjetni gori nad Kranjem.

Navzoči izžrebanci pa bodo takoj prejeli še majico Gorenjskega glasa.

VABLJENI NA ŠUŠTARSKO NEDELJO V TRŽIČ

GORENJSKI GLAS Turistično društvo Tržič

Praznično in veselo v Podhomu

Ob krajevnem prazniku smo bili skupaj s krajevno skupnostjo Gorje na prijetnem družabnem srečanju.

Tokrat smo bili skupaj z godbeniki iz Mengša.

Prireditev smo pripravili skupaj s KS Gorje in predsednikom Alojzom Poklukarjem (prvi z desne).

Gorje - Po petkovi svečanosti pri spomeniku padlih v Spodnjih Gorjah, ko so nastopili učenci osnovne šole in oktet Lip Bled je bila v gasilskem domu v Podhomu slavnostna seja krajevne skupnosti Gorje ob krajevnem prazniku. Predsednik krajevne skupnosti Alojz Poklukar je na seji orisal delo in razloge za to, da nisi dosegli načrtovanih ciljev. Na seji pa so podelili tudi priznanja.

Praznovanje pa so v krajevni skupnosti Gorje nadaljevali potem v soboto v Podhomu. Tokrat so se v krajevni skupnosti odločili, da bodo praznovanje pripravili podhomski gasilci. Pred veselico pa smo skupaj z vodstvom krajevne skupnosti pripravili veselo srečanje v Gorenjskem glasu. Pozno popoldne so praznovanje začeli godbeniki iz Mengša, ki so navdušili s svojim nastopom na začetku in potem na koncu programa z daljšim promenadni koncertom. Zelo prijetno in kvalitetno so se predstavili s tremi pesmimi Gorjanski fantje in številne obiskovalce je navdušila Folklorna skupina Bled. Z nami na prireditvi je bila poleg harmonikarice Angele Šterk iz Gorij tudi harmonikarica, svetovna prvakinja, ki je igrala tudi predsedniku države Milanu Kučanu in državnikom med letošnjim srečanjem na Brdu pri Kranju, Kristina Pahor iz Kranja. Kristina je na nedavnem državnem prvenstvu osvojila tudi srebrno medaljo in pokal za najbolj priljubljeno harmonikarico na prvenstvu. Zapela je tudi med občinstvom poznana po nastopih z Gorenjskim glasom priljubljena Tjaša Križnar iz Šenčurja, z nastopom pa je popestril veselo srečanje tudi Valentin Antonijo, ki je tudi tokrat s svojim nastopom razgrel občinstvo v Podhomu. Program pa smo sklenili z ansamblom Karavanke, ki je potem v nadaljevanju skrbel za veselo razpoloženje ob sobotni sklenitvi letošnjega krajevnega praznika.

Andrej Žalar

Srečanje starodobnih vozil

Kamnik - Društvo starodobnih vozil Kamnik je v soboto pripravilo drugo srečanje lastnikov starodobnih avtomobilov in motorjev. Tokrat se je iz različnih krajev države zbralo okrog dvesto lastnikov vozil, ki so se po dopoldanskem startu v Kamniku podali na vožnjo skozi sosednje občine Komendo, Šenčur in Cerklje. Vsi udeleženci tokratnega zanimivega srečanja, ki so vzbudili povsod precejšnjo pozornost, so nazadnje dobili priznanja in nagrade prireditelja. **A.Ž.**

Mladi pevski talenti vabljeni na Prvi glasek Gorenjske

Jesenice - Na Radiu Triglav se že zavzeto pripravljajo na tradicionalno zabavno glasbeno prireditev Prvi glasek Gorenjske, ki bo tudi letos potekal v organizaciji Radia Triglav. Organizator tako vabi mlade glasbene talente, stare od 5 do 15 let, na prireditev Prvi glasek Gorenjske 2002, ki bo 26. oktobra na Jesenicah. Nastopajoči se bodo tudi letos pomerili v dveh kategorijah; mlajši do 4. razreda in starejši od 5. do 8. razreda OŠ. Vsi mladi, ki v sebi čutite pevski talent, v prijavi napišite svoj rojstni datum, naslov, telefonsko številko in naslove treh slovenskih skladb, ki bi jih radi zapeli. Starši naj za tiste, ki bodo nastopali v kategoriji mlajših, poskrbijo, da bodo izbrali otrokovi starosti primerne pesmi. Prijave pošljite do 2. septembra 2002 na naslov: **Radio Triglav, Trg Toneta Čufarja 4, 4270 Jesenice, s pripisom Za Prvi glasek Gorenjske ali po elektronski pošti na naslov: tajnistvo@radiotriglav.si.** Vsi prijavljeni bodo o avdiciji obveščeni po pošti. **I.K.**

NAGRADNA IGRA

Založba Dallas Records
DALLAS MUSIC SHOP

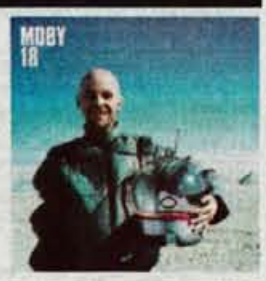

Nagradno vprašanje:
Koliko CD-plošč je izdal Moby?

Odgovore na odpisnicah (s pripisom "Dallas records") pošljite na Gorenjski glas, Zoisova 1, 4000 Kranj (do 2.9. 2002).

Podelili bomo 2 CD-ja Založbe Dallas Records.
Nagrajenca iz prejšnje nagradne igre:
UROŠ ŠPENKO, Selo 37, 1217 Vodice;
MIHELA NAKRST, Hribarjeva 11, 1234 Mengeš

400. ODDAJA PRIJATELJI RADIA OGNJIŠČE

RADIO OGNJIŠČE

ansambel Svetlin
ansambel Modrijani
ansambel Storžič
Alfi Nipič in njegovi muzikantje ter Avsenikov tercet
Vitezi celjski
Slovenski muzikantje
ansambel Šplk
ansambel Fantje z vasi
ansambel Nagelj
duet Brigita in Boštjan ter ansambel Vrhovec
ansambel Braneta Klavžarja
Mladi Dolenjci
ansambel Vrisk
Fantje s Praprotna
ansambel Marela

Franci Trstenjak
Erna Urbanc
Matjaž Merljak
Ida Baš
Jože Bartolj
Danica Godec
Martin Krpan in njegova cesarost

HALA TIVOLI LJUBLJANA
NEDELJA 22. SEPTEMBER
OB 18. URI

PREDPRODAJA VSTOPNIC
pon - pet: 7.00 - 14.00
01/ 512 11 26

VAŠA PESEM:
PREDLOG TEGA TEDNA
Popevke:
1. Svet vrti se - Sound Attack
2. Kličem te - Rebeka Dremelj
3. Sploh še veš - Nataša Nardin
NZ-vže:
1. Zavriskaj in zapoj - ans. Nagelj
2. Iskrice - ans. Primoža Založnika
3. Nikoli ne pozabi - Trio Pogladič

Zmagovalni pesmi prejšnjega tedna:
1. Fontana želja - Pax
2. Po domače - ans. Pogum

Radio Ognjišče, Štula 23, p.p. 4863, 1210 Ljubljana Šentvid
Glasujete lahko tudi na internet naslovu: http://radio.ognjisce.si

Ime in priimek . . . . . .
Naslov . . . . . .
Pošta . . . . . .

KRANJ-CENTER v popolnoma obnovljeni staromeščanski hiši je ostalo prosto samo še enosobno stanovanje, 55,60 m2 v mansardi, prevzem možen takoj, UGODNO PRODAMO. Agent Kranj, tel. 04-23-80-430, 04-23-65-360

KRANJ - GOGALOVA, prodamo zelo lepo, adaptirano garsonjero z ločeno, opremljeno kuhinjo, 25,60 m2, visoko pritličje, Z lega, vseljivo po dogovoru. Agent Kranj, tel. 04-23-80-430, 04-23-65-360

KRANJ - T. VIDMARJA, prodamo takoj vseljivo, enosobno stanovanje 39,20 m2, 5. nadstropje, z vsemi priključki in balkonom. Agent Kranj, tel. 04-23-80-430, 04-23-65-360

KRANJ - ŠORLIJEVO, prodamo enosobno stanovanje z obnovljeno kopalnico, 38,50 m2, visoko pritličje nizkega bloka, balkon, CK, takoj vseljivo. Agent Kranj, tel. 04-23-80-430, 04-23-65-360

KRANJ - ZLATO POLJE, prodamo enosobno stanovanje, 39,20 m2, pritličje, nizek blok, zastekljen balkon, vsi priključki, vseljivo po dogovoru. Agent Kranj, tel. 04-23-80-430, 04-23-65-360

KRANJ - T. VIDMARJA, prodamo ohranjeno, dvosobno stanovanje, 65,50 m2, vsi priključki, sončna lega, velik balkon, lep razgled, vseljivo najkasneje 15. novembra. Agent Kranj, tel. 04-23-80-430, 04-23-65-360

KRANJ - ZOISOVA, prodamo lepo, dvosobno stanovanje, 51,32 m2, balkon, vsi priključki, nova, opremljena kuhinja, vseljivost in cena po dogovoru. Agent Kranj, tel. 04-23-80-430, 04-23-65-360

KRANJ - PLANINA, prodamo dvosobno stanovanje s kabinetom, 54,80m2, J lega, balkon, vsi priključki, vseljivo po dogovoru. Agent Kranj, tel. 04-23-80-430, 04-23-65-360

ŽELEZNIKI-RACOVNIK, v pritličju hiše, prodamo v celoti obnovljeno dvosobno stanovanje, 40,60 m2, CK-na olje, TEL., južna lega, nova kuhinjska oprema, vseljivo po dogovoru. Agent Kranj, tel. 04-23-80-430, 04-23-65-360

KRANJ - STRAŽIŠČE, prodamo kompletno adaptirano trisobno stanovanje, v mansardi večstanovanjske hiše, cca. 75 m2 stanovanjske površine, lastniško parkirišče v izmeri 20 m2, prevzem možen po končani adaptaciji, cena 15 mio SIT. Agent Kranj, tel. 04-23-80-430, 04-23-65-360

KRANJ - ŽUPANČIČEVA, prodamo zelo lepo trisobno mansardno stanovanje, 73 m2, 2. nadstropje, starost 15. let, balkon, vsi priključki, vseljivo po dogovoru. Agent Kranj, tel. 04-23-80-430, 04-23-65-360

KRANJ - J. PLATIŠE, prodamo dvosobno stanovanje z dvema kabinetoma, 83,90 m2, 2. nadstropje/nizek blok, balkon, vsi priključki, vseljivo po dogovoru. Agent Kranj, tel. 04-23-80-430, 04-23-65-360

KRANJ - ŠORLIJEVO prodamo trisobno stanovanje z balkonom, 72,23 m2 + klet 4,03 m2, III. nadstropje nizkega bloka, vsi priključki, vseljivo takoj. Agent Kranj, tel. 04-23-80-430, 04-23-65-360

KRANJ - Kebetova: 2,5 SS 57 m2 v 3. nad., obnovljeno; 2 SS + K 63 m2 v 4.nad., CK ni, 2 SS 54,6 m2 v 4. nad., K3 KERN d.o.o., tel. 04 202 13 53, 202 25 66

KRANJ, center - 94 m2 + terasa 40 m2 v 1.nad., obnovljeni prostori, primerno za stanovanje ali poslovne prostore, cena = 18,0 mio SIT, K3 KERN d.o.o., tel. 04 202 13 53, 202 25 66

KRANJ, Planina II - 1 G 29,8 m2 v 5.nad., cena = 9,7 mio SIT, 2 SS 68 m2 v 2.nad./3.nad., plačilo po obrokih, K3 KERN d.o.o., tel. 04 202 13 53, 202 25 66,

KRANJ, Planina III - 2 SS 62 m2 v 7. nad., cena = 14,9 mio SIT, 2 SS 62,5 m2 v 6.nad., takoj vseljivo, cena = 14,9 mio SIT, K3 KERN d.o.o., tel. 04 202 13 53, 202 25 66

KRANJ, Planina I - 1 G 29,6 m2 v 3.nad., takoj vseljivo, cena = 9,2 mio SIT, 2 SS + K 69,5 m2 v 5.nad., cena = 14,8 mio SIT, K3 KERN d.o.o., tel. 04 202 13 53, 202 25 66

TRŽIČ: 1 SS 33 m2 v 1. nad., prazno, cena = 8,6 mio SIT, 1 SS 36 m2 v 1.nad., cena = 6,7 mio SIT, K3 KERN d.o.o., tel. 04 202 13 53, 202 25 66

BISTRICA PRI TRŽIČU: DETELJICA - prodamo 2 sobno STANOVANJE, 64m2, 8.nadstropje, lep razgled, cena 12,5 mio SIT. Inf. ☎ 041/845-792 9988

Prodam GARSONJERO v starejši hiši v centru Tržiča, prenovljena, lepa, 3. nadstr., cca 22 m2, souporaba sanitarij. ☎ 031/782-386 9990

BISTRICA PRI TRŽIČU - 1 sobno STANOVANJE s kabinetom, 2. nadstr. nizkega bloka na Kovorski c., 39 m2, prodam. Cena 9,5 mio SIT. ☎ 040/831-251 9991

V centru Tržiča prodam STANOVANJE 100 m2 s centralno kurjavo, možnost plinske napeljave + 50 m2 podstrešja. ☎ 041/718-022

KRANJ dvosobno stanovanje v hiši, pritličje, obnovljeno, CK, ugodno prodam. Cena 8,5 mio SIT. ☎ 23 15 600, 040/200 662, 041/774 101 PIANOVA NEPREMIČNINE

GOLNIK dvoinpolsobno STANOVANJE (56 m2), 3. nad.,priključki, balkon, cena ugodna, prodam. ☎ 23 15 600, 040/200-662, 041/774-101 PIANOVA NEPREMIČNINE

TRŽIČ BISTRICA, enoinpolsobno STANOVANJE, 2. NAD/4, BALKON, PRIKLJUČKI, UGODNO PRODAM. ☎ 23 15 600, 040/200 662, 041/774-101 PIANOVA NEPREMIČNINE 11298

JESENICE dvosobno stanovanje (56 m2), 3. nad. priključki, balkon, ugodno prodam. ☎ 23 15 600, 040/200 662, 041/774-101 PIANOVA NEPREMIČNINE 11300

Sp. Gorje - oddam opremljeno 2 ss, balkon, CK, SATV, parkirišče. ☎ 00-41-786-591-232 11313

VOZILA DELI

"CITROEN" AVTOODPAD, rabljeni in novi rezervni delu. Odkup avtomobilov. ☎ 50-50-500 10626

Prodam neregistrirano AVTOMOBILSKO PRIKOLICO. ☎ 2571-435 11284

VOZILO KUPIM

KARAMBOLIRANO VOZILO ODKUPIM. Plačam takoj. Uredim prepis in odvoz. ☎ 031/770-833 11006

VOZILA

ROVER 418 TURBO DIESEL,LET 93, SREBRN, EL OPREMA, 90 KM, OHRANJEN, 89.000 KM, 790.000 SIT,AVTO LESCE D.O.O.,TEL;04-5319-118

MAREA 2.0 HLX,LET 99, MET SIVA, AVT KLIMA, 4X AIR BAG, EL OPREMA, ALU, 1.860.000 SIT, AVTO LESCE D.O.O., TEL;04-5319-118

NISSAN, PRIMERA 1.8,LET 2001, MET SREBRNA, 46.000 KM, AVTOMATSKA KLIMA, EL OPREMA, ABS, KOT NOVA, 2.750.000 SIT AVTO LESCE D.O.O, TEL;04-5319-118

XANTIA 1.8 KARAVAN,LET 96, MET ZELENA, KLIMA, AIR BAG, EL OPREMA, OHRANJENA, 1.290.000 SIT, AVTO LESCE D.O.O., TEL;04-5319-118

ESCORT 1.6 ICLX,LET 93, MET ZELEN, 5V, OHRANJEN, 490.000 SIT, AVTO LESCE D.O.O., TEL;04-5319-118

PEUGEOT,405, LET.1992, OHRANJEN, BEL, 390.000 SIT, AVTO LESCE D.O.O. TEL 04-5319-118

LAGUNA 2.0,LET 95, BELA, ALU, EL OPREMA, OHRANJENA, 1.290.000 SIT, AVTO LESCE D.O.O., TEL 04-5319-118

MONDEO 1.8,LET 93, MET SIV, KLIMA, REG 6/03, 750.000 SIT, AVTO LESCE D.O.O., TEL.: 04-5319-118

VOLVO S 60 2.4,LET 2001, MET MODER, 18.000 KM, VSA OPREMA, AVTO LESCE D.O.O., TEL.:04-5319-118

MEGANE 1.6 16VCOUPE,LET 2001, SREBRN, 30.000 KM, SERVISNA, KLIMA, 4X AIR BAG, ABS, 2.790.000 SIT, AVTO LESCE D.O.O., TEL.: 04-5319-118

FORD,GALAXY 2.3 LET 98, SREBRN, AVT KLIMA, 2X AIR BAG, AR, EL OPREMA, 7 SEDEŽEV,ZELO OHRANJEN, 2.890.000 SIT, AVTO LESCE D.O.O., TEL.: 04-5319-118

OPEL, VECTRA 1.6 16V KARAVAN,LET 99, MODRA, AVT KLIMA, ABS, 4X AIR BAG, LES, OHRANJENA, 2.250.000 SIT, AVTO LESCE D.O.O., TEL.: 04-5319-118

A4 1.9 TDI AVANT,LET 98, RDEČ, 4X AIR BAG, AVT KLIMA, ALU, EL OPREMA, SERVISNA, KOT NOV, 2.980.000 SIT, AVTO LESCE D.O.O., TEL.: 04-5319-118

A4,1.8 TURBO AVANT 180 KM,LET 98, MET MODER, 87.000 KM, AVT KLIMA, 4X AIR BAG, ALU, LES, KOT NOV, EL OPREMA, 2.890.000 SIT, AVTO LESCE D.O.O., TEL.: 04-5319-118

BRAVO 1.6,LET 99, MET MODER, KLIMA, 1.LASTNIK, SERVISNA, EL OPREMA, ALU, 1.680.000 SIT, AVTO LESCE D.O.O., TEL.: 04-5319-118

PEUGEOT, 206 1.6 XS,LET 2000, MODER, KLIMA, EL OPREMA, 1.LASTNICA, SERVISNA, 1.790.000 SIT, AVTO LESCE D.O.O., TEL.: 04-5319-118. OGLEJTE SI VSO NAŠO PONUDBO VOZIL NA INTERNET STRANI WWW.AVTO-LESCE.SI. NAKUP NA POLOŽNICE, Z MINIMALNIM POLOGOM ,SAMO Z OSEBNO IZKAZNICO TER DAVČNO ŠTEVILKO, POKLIČITE AVTO LESCE D.O.O., TEL.. 04-5319-118. PRODAJA VOZIL, PREPISI VOZIL, ODKUP VOZIL, MENJAVA, CENITVE VOZIL VSAK DAN 8-18, SOBOTA 8-12, AVTO LESCE D.O.O.,TEL.: 04-5319-118

SEAT CORDOBA 1.6 SIGNO VARIO, l. 2000, 1. lastnica, reg. do 2/03, prevoženo 58000 km, servisna knjiga, veliko opreme, prodam. ☎ 031/652-634 10539

Prodam R 4, l. 90. ☎ 531-56-30 11255

Prodam R CLIO 1.2 Bebop, l. 95, servisna knjiga, cena po dogovoru. ☎ 040/346-130 11256

Prodam karamboliran RENAULT 5, letnik 92. ☎ 041/971-183 11257

Prodam FIAT JUGO. ☎ 2561-109, 031/449-656 11261

Prodam R 5 CAMPUS, l. 90, rdeč, 150.000 km, 1. lastnik, cena po dogovoru. ☎ 041/722-592 11289

Prodam R CLIO 1.4 RT, l. 96, lepo ohranjen, nove gume. ☎ 041/322-400 11277

TEMPRO l. 96, dobro ohranjeno, reg. do 4/03, cena po dogovoru, prodam. ☎ 031/517-276 11287

R 4 RDEČ, letnik 10/91, ugodno prodam. Cena po dogovoru. ☎ 232-44 84, 040/716-518 11294

Prodam SEAT CORDOBA 1.4 l. 99, 1. lastnica, 40.000 km, zelo lepa. ☎ 031/745-705 11303

RENAULT LAGUNA 1.8 16 V RXE, l. 98, vsa oprema, klima. ☎ 041/341-567, 25 95 690 11309

PAJERO terensko vozilo, l. 86, 2500 B, srebrne barve, nekaj opreme, prodam. ☎ 5743-100 11322

AG GANTAR
Bratov Praprotnik 10, NAKLO
Tel./fax: 04/2576052
PRODAJA IN MONTAŽA IZPUŠNIH SISTEMOV TER AVTOMOBILSKIH BLAŽILCEV MONROE

KADETT 1.2 karavan, l. 83, zelen, reg, celo leto, ohranjen, cena 150.000 SIT. ☎ 041/612-137 11329

Prodam FIAT BRAVAO, letnik 1998, cena po dogovoru. ☎ 041/350-262 11334

Prodam odlično ohranjeno FORD FIESTO 1.1 IC, l. 93, 45000 km, prvi lastnik, cena po dogovoru. ☎ 031/311-420 11335

ZAPOSLIM

SNAŽILKO za čiščenje gostinskega lokala zaposlimo. Nedelje prosto. ☎ 041/793-018, Zrno,d.o.o., Kranj, Bleiweisova 69, Kranj 10927

Simpatično dekle za delo v strežbi zaposlimo. Sobote, nedelje prosto. ☎ 041/793-018, Zrno,d.o.o., Bleiweisova 69, Kranj 10978

Zaposlimo prijazna dekleta za pomoč v strežbi Old English house. ☎ 041/350-114, Frantar Dejan,s.p., Predilniška 16, Tržič 11005

Redno zaposlimo AGENTE s fiksno plačo in terenskim dodatkom. SK,d.o.o., Stegne 3, Ljubljana, 041/669-785 11033

Redno zaposlimo 3 ZASTOPNIKE za prodajo tehničnih artiklov. Poskrbimo za uvajanje, redna izplačila in možnost napredovanja. ☎ 031/634-584, 041/793-367, Sinkopa,d.o.o., Žirovnica 87 11034

Iščemo AVTOLIČARJA, priučenega ali DELAVCE. Draksler Izidor,s.p., Zasavska c. 36 b, Kranj, ☎ 233-50-60 11037

Zaposlim FASADERJA ali SLIKOPLESKARJA. ☎ 041/633-452, Knific Tomaž,s.p., Hav. nas. 38, Šk. Loka 11044

AVTOKLEPARJA zaposlim 280-85-00, Matevž Ribnikar s.p., Jezerska c. 86 b, Kranj 11046

Iščemo mlajšo upokojenko za celodnevno pomoč pri babici v Stični. Nudimo stanovanje, hrano in denarni dodatek po dogovoru. ☎ 01/7878-409 11047

Zaposlim ELEKTROINSTALATERJE. ☎ 041/767-309, Bohinc Brane,s.p., Podbrezje 32, Naklo 11098

Takoj zaposlimo mladega NATAKARJA z delvnimi izkušnjami, starost do 26 let, lahko tudi pripravnik. ☎ 25-22-000 ali 041/423-833, Gostilna Zajc, Lahovče 9, Cerklje 11110

Komunikativnim osebam nudimo redno zaposlitev za delo na terenu (ni prodaja). ☎ 041/604-413 ali 04/59 57 995, SK, Slovenska c. 29, Ljubljana 11242

Zaposlimo DELAVCA v računovodstvu. Pogoji: šolska izobrazba najmanj V. stopnje, najmanj 2 leti delovnih izkušenj pri opravljanju računovodskih del in poznavanje kompletnega dela v računovodstvu. Prošnje z dokazili o izpolnjevanju pogojev pošljite do 10.9. 2002 na KOLI ŠPED d.o.o., Savska cesta 22, Kranj 11276

Za direktno prodajo redno ali honorarno zaposlimo nekaj ZASTOPNIKOV. Za uvajanje in prevoz poskrbljeno. Pridružite se dobro organizirani skupini, ki ve kaj hoče. Jancomm,d.o.o., Retnje 54, Križe, 041/617-132, 041/513-664 11296

V Kitajski restavraciji v Kranju zaposlimo NATAKARJA ali NATAKARICO z ustrezno izobrazbo. Huan Gong d.o.o., Gosposvetska 1, Kranj ☎ 202-72-61, po 11. uri 11314

Iščemo ŠTUDENTKO za redno pomoč v trgovini s tekstilom LOOK, Mestni trg 7, Šk. Loka. Prednost imajo kandidatke s končano srednjo trgovsko, ekonomsko, upravno ali aranžersko šolo. Delo je za daljši čas. ☎ 515-12-00, 031/676-209 Harjen d.o.o, Frankovo n. 165, Šk. Loka 11315

Zaposlim NATAKARJA-ico. ☎ 041/692-821, Intertrend d.o.o., Hotemaže 50, Predvor 11316

Redno ali pogodbeno zaposlimo KUHARJA-ico(lahko upokojenka). Nedelje proste. Gostilna pri Viktorju, Partizanska 17, Kranj, 040/236-074 11337

Gostišče Dežman na Kokrici nudi prosto delovno mesto vodja strežbe, zato zaposlimo redno ali pogodbeno NATAKARJA-ico z ustezno strokovno izobrazbo in vsaj tri leta delovnih izkušenj. Pismene prijave sprejemmo do zasedbe delovnega mesta na gornji naslov, kjer nudimo tudi podrobnejše informacije. Intersport,d.o.o., Betonova 2, Kranj 11342

ZAPOSLITEV IŠČE

Iščemo delo - zidarska dela, keramičarstvo....041/845-792 11118

ŽELITE PRODATI ALI KUPITI RABLJEN AVTO?
Oglasite se ali pokličite
TALON d.o.o.
PE Zg. Bitnje 32, TEL.: 04/23 -16 -180,
GSM: 031/664 - 466
Uredili vam bomo tudi prenos lastništva za vašega jeklenega konjička.
TUDI RABLJEN AVTO JE DOBER AVTO

TVOJIH MINUT
Dinamično delo išče strokovnjake!
V sistemu DON DON se ukvarjamo s proizvodnjo, distribucijo in prodajo dnevno svežega peciva. V pekarni v KRANJU vabimo k sodelovanju za POGODBENO DELO
DISTRIBUTER
Od kandidatov pričakujemo lastno prevozno sredstvo - kombi bele barve, velikosti najmanj 15 m3, osebno urejenost in komunikativnost. Izbranim kandidatom ponujamo redno in trajno sodelovanje, redno in stimulativno plačilo, dinamično delo, dodatno strokovno izobraževanje ter delo v regiji bivanja.
Pisne vloge pošljite na naslov uprave:
DON DON d.o.o., Laze 16, p.p. 546, 4001 Kranj

Iščem delo, ki bi ga opravljal na svojem domu. ☎ 040/389-518 11290

ELEKTROTEHNIK telekomunikacij išče delo, primerno izobrazbi, prevajanje, inštrukcije angleščine. ☎ 204-52-75, Igor 11332

ŽIVALI

6. septembra bodo naprodaj MLADE KOKOŠI NESNICE, 20 tedenske RJAVE JARKICE. Zbiramo naročila. Žabnica 39, ☎ 2311-767 10977

Prodam čb BIKCA in TELIČKO za pleme. Goriče 19, 2561-596 11244

Prodam MLADIČA aljaškega malamuta, samček, čistokrven, brez rodovnika. ☎ 041/878-512 11253

Prodam TELIČKO simentalko, stara 14 dni. ☎ 041/366-923 11258

Prodam 2 tedna staro TELIČKO simentalko. ☎ 5725-202 11270

Prodam 6 mesecev starega ŽREBIČKA, črnega ponija. ☎ 580-19-14 11282

Prodam 120 kg težkega BIKCA simentalca. ☎ n3-12-237 11286

Podam 8 dni starega BIKCA čb in SILOKOMBAJEN SK 80. Oman, Sr. Bitnje 6 11288

PRAŠIČE različno težke prodam in pripeljem na dom. ☎ 041/724-144 11295

KRAŠKE OVČARJE, mladiče, z rodovnikom, dobrih čuvajev in odličnih staršev, prodamo. ☎ 02/685-30-01 11304

Južno ameriške ČINČILE, 15 družin in 100 mladičev, z vso opremo, prodam. Cena 500 000 SIT. ☎ 02/719-44-26, 040/802-696 Anka Zorman, Libanja 1, Ivanjkovci 11308

Prodam TELICO simentalko, cca. 400 kg težko in PŠENICO. ☎ 041/584-048 11312

Prodam 10 dni starega čb BIKCA. ☎ 041/357-944 11326

TELICO čb v 9. mesecu brejosti, prodam. ☎ 01/3613-279 11331

Prodam TELIČKO simentalko 10 dni staro. ☎ 2522-816 11336

GRAHASTE in RJAVE JARKICE prodam. Globočnik Vilko, Letališka 14, Voglje Šenčur, 041/644-221 11338

Podarim prijazno KRAŠKO OVČARKO mešanko. ☎ 031/256-848 11339

Prodam TELETA SIMENTALCA, star 3 mesece. ☎ 51-46-906 11340

ŽIVALI KUPIM

ODKUPUJEMO mlado, pitano govedo, teleta, krave, ovce, jagnjeta. ☎ 041/650-975 11099

Kupim BIKCA simentalca do en teden starega. ☎ 031/281-875 11289

RADIODMEV
90.9, 97.2, 99.5, 103.7 MHz
UKV, STEREO, RDS

les 3
LES 3, d.o.o. iz Prestranka zaposli
PRODAJALCA TALNIH IN STENSKIH OBLOG
v svoji trgovini v Trgovskem centru Dolnov v Kranju. Pogoj za zaposlitev so ustrezna izobrazba, izpit B kategorije in starost do 35 let. Želene so delovne izkušnje, komunikativnost in pripravljenost za delo v našem kolektivu.
Dodatne informacije dobite po telefonu 04/20 42 714. Prošnje s kratko predstavitvijo pošljite do 5. 9. 2002 na naslov: LES 3, d.o.o., Ulica padlih borcev 34, 6258 Prestranek.

ZAHVALA

Kako bi pozabili,
kar smo najbolj ljubili?

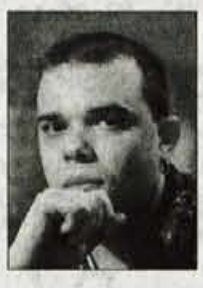

TOMO KREMŽAR
z Golnika

Iskreno se zahvaljujemo vsem sorodnikom, sosedom, prijateljem in znancem za izrečena sožalja, podarjeno cvetje in sveče. Posebna zahvala sodelavcem S.V. 10. MOTB in g. Jeriču za opravljen pogrebni obred.
Vsem imenovanim in neimenovanim še enkrat iskrena hvala in hvala vsem, ki ste ga v tako velikem številu pospremili na njegovi zadnji poti.

ŽALUJOČI VSI NJEGOVI
Golnik, 27. avgusta 2002

V SPOMIN

Odšel si tja, kjer ni solza,
ni trpljenja, ne gorja,
kjer v tišini ti zdaj mirno spiš.

Lučka vedno ti gori,
nihče ne ve, kako boli,
ko teb, dragi Jani,
več med nami ni.

Jutri, 28. avgusta, bo minilo žalostno leto, kar nas je zapustil dragi

JANI STROJ
iz Dvorske vasi

Hvala vsem, ki se ga spominjate, postojite ob njegovem preranem grobu in mu prižigate svečke.

Pogrešamo te vsi, ki smo te imeli radi

Dvorska vas, avgust 2002

ZAHVALA

Le utoni, utoni za goro,
le ugasi, sonce, luč svetlo,

oj padi, padi gosti mrak,
prinesi srcu mir sladak!
(Gregorčič)

Ob izgubi naše dobre mame, babice, prababice in tašče

LJUDMILE TROJAR
roj. Trpin, p.d. Boltrčeve mame iz Ojstrega Vrha

se zahvaljujemo vsem, ki ste se ji prišli poklonit ob njenem slovesu. Hvala sosedom, prijateljem, sorodnikom, dr. Koširju in patronažni službi ZD Železniki. Hvala g. župniku za besede tolažbe.
Hvala vsem, ki se je boste spominjali in postali ob njenem grobu.

ŽALUJOČI VSI NJENI

OSMRTNICA

Umrla je naša upokojenka

MARIJA ŽONTAR
iz Virmaš 142, Škofja Loka

Pokojnica bo ležala v mrliški vežici na pokopališču Lipica danes, v torek, 27. avgusta 2002, od 9. ure dalje. Od nje pa se bomo poslovili isti dan ob 17. uri.
Sodelavko bomo ohranili v lepem spominu!

Delavci Odeje, d.d., Škofja Loka

ZAHVALA

Ob tragični izgubi sina in brata

DOMNA VIDMARJA

se iskreno zahvaljujemo vsem sosedom, sodelavcem, prijateljem in znancem za moralno in materialno pomoč.

Nina, Matej, Edina in Brane Vidmar
Škofja Loka, 22. avgusta 2002

V SPOMIN

Danes, 27. avgusta 2002, mineva 10 let, odkar nas je zapustil naš dragi mož, oče, stari oče, brat, tast in stric

IVAN PIRC

Zahvaljujemo se vsem, ki obiskujete njegov grob, prižigate sveče in ohranjate lep spomin nanj.

VSI NJEGOVI

OPRAVIČILO

Pri zahvali za pokojnim Štefanom Novoselom mlajšim, smo pomotoma izpustili zahvalo Prostovoljnemu gasilskemu društvu Ribno in iskreno zahvalo g. župniku Zdravku Hajniharju za lepo opravljen pogrebni obred.

Sorodniki

JAKA POKORA

VREMENSKA NAPOVED ZA GORENJSKO

AGENCIJA RS ZA OKOLJE, Urad za meteorologijo

TOREK	SREDA	ČETRTEK
od 13 °C do 22 °C	od 13 °C do 20 °C	od 14 °C do 22 °C

Danes, v torek in jutri, v sredo bo spremenljivo do pretežno oblačno z občasnimi padavinami, deloma nevihtami. V četrtek bodo čez dan še krajevne plohe, popoldne pa se bo postopno zjasnilo.

Plešoča tekočina, človek v zraku, obraz, ki te gleda povsod...

Vse to in več kot 30 domiselnih eksperimentov je na voljo obiskovalcem vesele Hiše eksperimentov, ki se je lotila dokazovanja fizikalnih zakonov na igriv in poučen način po načelu "naredi sam". Vsak konec tedna pripravijo tudi zanimive znanstvene dogodivščine, v katerih so fizikalni in kemični zakoni podrobneje razloženi. Ob tem se nehote vprašaš, kako je to mogoče?

Ljubljana - Na Trubarjevi ulici že šesto leto deluje **Hiša eksperimentov**, v katero se obiskovalci vračajo vedno znova, saj jim ponuja doživeta spoznanja naravnih zakonov, o katerih smo se učili predvsem v osnovni in srednji šoli. Vendar pa razstavljeni eksperimenti niso na voljo samo otrokom, ki jih je na obisku sicer največ, ampak vsem, ki jih zanima zabavno spoznavanje fizikalnih in kemičnih zakonov. V prostoru, ki je žal premajhen za vse duhovite domislice znanstvene ekipe, ki vodi Hišo eksperimentov, so razstavljeni eksperimenti iz področij znanosti, tehnike in okolja, napravljeni tako, da jih obiskovalci lahko izvajajo sami. Učenje na "lastni koži" je najbolj učinkovita šola, pravijo v Hiši. Za cilj so si postavili 200 do 300 poizkusov, vendar so trenutno omejeni s prostorom. V svetu imajo podobne hiše že dalj časa.

Hišo eksperimentov sta ustanovila **dr. Gorazd Planinšič**, ki je trenutno zaposlen na Fakulteti za matematiko in fiziko in direktor **dr. Miha Kos**, ki vodi v Hiši managerska dela. Študentje, bodoči učitenji fizike, vodijo predavanja o delovanju posameznih zakonov, v razstavnem prostoru pa vsakemu obiskovalcu rade volje razložijo delovanje posameznih eksperimetnov in z njimi delijo navdušenje nad spoznanji. Znanost je lahko tudi zabavna in ni samo za knjižne molje... Obiskovalce že pri vhodu navdušijo ogromni milni mehurčki, dolgi tudi po meter in pol. Zanimiva je naprava za dokazovanje psihične uravnovešenosti, ki temelji tudi na fizičnem ravnovesju. Lahko postavite tudi rekord, če ne boste dolgo časa

mahali po zraku! Požrešni mehurji jedo drug drugega in se podijo po gosti tekočini zlate barve, dva človeka se šepetaje lahko pogovarjata z dvema "satelitskima krožnikoma" na razdalji 20 metrov, pa ju ne bo nihče slišal, plamena gorijo z različnimi barvami... Ko se utrudite, se lahko uležete na posteljo z žeblji in postanete fakir brez duhovnega treninga, za trenutek tudi zalebdiš in dobiš občutek breztežnosti, obraz, ki vam s pogledom sledi povsod, vas zbega, v trojnem ogledalu, kjer se pokaže tisoč tvojih dvojnikov se ti pa zrola!... Res je zelo zabavno in poučno. Noro! Za vse otroke od 5 do 99 let!

Katja Dolenc

Na Bledu zbirajo tudi plastiko in pločevinke

Bled - Na blejskih kopališčih in v kampu so prek poletja poskusno postavili ekološke otoke, na katerih je v ločene zabojnike poleg papirja in stekla mogoče oddati tudi plastiko in pločevinke. V prihodnjih dneh bodo ločeno zbiranje štirih vrst odpadkov razširili po vsem Bledu in na še obstoječe ekološke otoke, kjer so doslej zbirali papir in steklo, namestili še ločene zabojnike za plastiko in pločevinke.

Kot je povedal vodja komunalnega oddelka pri Infrastrukturi Bled **Anton Potočnik**, so izkušnje s poskusnim ločenim zbiranjem plastike in pločevink v kampu in kopališčih dobre. Zlasti izkušnje iz kampa dokazujejo, da so tujci že precej osveščeni glede pomena ločenega zbiranja odpadkov, medtem ko bo domačine bržkone treba še ozaveščati. Nabralo se je zlasti veliko plastike, pa tudi pločevink, vmes pa se žal najdejo tudi druge smeti, tako da je potrebno naknadno razvrščanje. Po besedah Antona Potočnika bodo v začetku septembra ločene zabojnike za plastiko in pločevinke namestili tudi na že obstoječe ekološke otoke po Bledu, na katerih je bilo doslej mogoče ločeno oddati papir in steklo. Razmišljajo pa tudi o tem, da bi vsem gospodinjstvom razdelili posebne vreče z napisom Plastika, ki bi jih uslužbenci komunale redno odvažali. Tako zbrano plastiko kasneje stiskajo in reciklirajo, medtem ko pločevinke predelajo v železarni. V blejski občini tudi nameravajo urediti posebno zbirno dvorišče na dvorišču za upravo na Rečiški 2, kjer bodo občani lahko oddali večje kosovne odpadke, denimo odslužene pralne stroje in podobno. Na Bledu so pripravili petletni načrt zmanjševanja količine odpadkov, prek ločenega zbiranja

naj bi količino odpadkov, ki jih je treba odvažati na deponijo Mala Mežakla, zmanjšali za 40 odstotkov. Stroški odlaganja odpadkov na Mali Mežakli so namreč visoki, a čeprav bodo višji kot doslej tudi stroški ločenega zbiranja odpadkov, bo celotni učinek zagotovo pozitiven.

U. P.

LOTO

IZŽREBANE ŠTEVILKE 34. KROGA, z dne 25. 8. 2002

03, 06, 07, 08, 12, 19, 23 in dodatna 26

Izžrebana LOTKO številka: 740097

V 35. krogu LOTA je za SEDMICO predvideni sklad 20 milijonov SIT

za dobitek LOTKO pa 6 milijonov SIT

Novorojenčki

V obeh gorenjskih porodnišnicah se je pretekli teden rodilo 38 otrok, in sicer v Kranju 31 in na Jesenicah 7.

V kranjski porodnišnici je na svet prijokalo 31 novorojenčkov, od tega 14 deklic in 17 dečkov. Na prvem tehtanju je bil najtežji deček, ki je tehtal 4.620 gramov, najlažji pa je bil prav tako deček s 1.960 grami.

V jeseniški porodnišnici pa je prvič na ves glas zajokalo 7 otročičkov, in sicer sami dečki. Kazalec na tehtnici je na prvem tehtanju pokazal 4.240 gramov najtežjemu dečku, najlažjemu dečku pa 3.400 gramov.

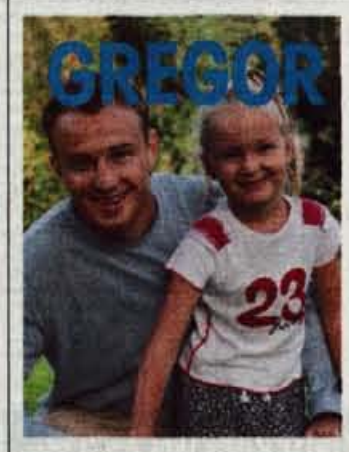

Danes izšel Gregor

Brezplačno za naročnike Gorenjskega glasa

Danes izšla Ločanka

Brezplačno za občane in občanke občin Škofja Loka, Železniki, Žiri in Gorenja vas - Poljane