PROBANKA
POSLOVNA ENOTA KRANJ
Koroška 1, tel. 04/280 16 00

GBD
Gorenjska borzno posredniška družba d.d.
Vaš posrednik pri prodaji in nakupu vrednostnih papirjev
Koroška 33, 4000 Kranj
tel.: 04 / 280 10 40, 280 10 17, 280 10 30
faks: 04 / 280 10 12
www.gbd.si, info@gbd.si
varnost • strokovnost • dinamičnost

ZEISS
KAKOVOST ZA VAŠE OČI
Carl Zeiss d.o.o., Betnavska 27, 2000 Maribor

POTROŠNIŠKI KREDITI
Gorenjska Banka
Banka s poslubom
http://www.gbkr.si
S 1.8.2002 nižje obrestne mere

GORENJSKI GLAS®

Leto LV - ISSN 0352 - 6666 - št. 62 - CENA 160 SIT (14 HRK)

Kranj, torek, 13. avgusta 2002

Foto: Tina Dokl

Dež odganja turiste

V letošnji turistični predsezoni je bil marsikje turistični obisk tako obetaven, da so si v turizmu upravičeno meli roke: prve lastovke so obetale obilno turistično letino, a bolj, kot so se, se ne bi mogle zmotiti. Že julija so prvi bili plat zvona, tudi v gorenjskih turističnih središčih, kjer so žalostno gledali v statistiko: za 4, za 6 ali celo za več odstotkov manj gostov in manj nočitev kot lani. Tudi slovenska turistična organizacija je požrla slino, ko je pred dnevi oznanila, da je bilo v Sloveniji julija za en odstotek manj gostov kot lani. Z vremenom muhasti julij naj bi popravil sončni avgust in tradicionalni avgustovski gosti Italijani, ki v času feragosta preplavijo slovenske hribe in doline. Preplavili so že, a kaj kmalu tudi odšli, kajti dan dva dežja je vsakomur dovolj.

Gorenjska si po tradiciji poleti največ obeta prav od avgusta, od gostov, ki so že obiskali morje, zdaj pa si želijo nekaj dni planin. A če v teh planinah dan na dan grmi in se bliska, potem nimajo kaj. Nič čudnega, da tudi v najbolj obiskanih triglavskih kočah zmigujejo z glavo: slabo, slabo ... Letos bo pa prava katastrofa, kajti ljudje nočejo tvegati, da bi jih v visokogorju ujelo neurje. Pridejo, saj pridejo, a niti približno ne v takih povorkah kot minula leta.

Tolažba, da so neurja in poplave v vsej Evropi, je jalova tolažba. V takih primerih, ko se dan za dnem trgajo oblaki in udarjajo strele, je za turizem edina rešitev popolna turistična ponudba: z bazeni, notranjimi animacijami ..., da ima skratka gost pod milo mu streho kaj početi. Zato so goste zadržali le tisti, ki imajo v hotelih bazene, tisti, ki vedo, da mora sezona trajati vse leto in da je danes vse premalo, če se zanašaš le na julij in avgust...

Darinka Sedej

Jolanda Čeplak rešila našo atletsko čast

Jolanda Čeplak je pričakovano osvojila zlato kolajno.

Kranj - Minulo nedeljo se je v Münchnu končalo evropsko prvenstvo v atletiki. Zadnji tekmovalni dan na prizorišču ni nastopil noben slovenski atlet, saj je tudi naše zadnje upanje za visoko uvrstitev, moška štafeta v teku 4 x 100 metrov, v soboto nadaljevala tradicijo večine naših atletov in izpadla v kvalifikacijah.

Kljub temu je naša reprezentanca v družčini držav dobitnic kolajn na visokem 16. mestu, ki si ga je Slovenija priborila po zaslugi naše atletske kraljice Jolande Čeplak. 26-letna atletinja iz Velenja, ki je v četrtek prepričljivo zmagala v teku na 800 metrov, je že v petek pripotovala domov, kjer je prisrčen sprejem (potem ko je ni bilo na Brniku) doživela v ljubljanskem Cityparku, nato pa je s posebnim helikopterjem odletela v Maribor in naprej proti domačem Velenju.

"Počitnic si sedaj še ne morem privoščiti, saj me ta mesec čaka še nekaj tekmovanj, najprej atletski miting v Zürichu. Bom pa imela zadnje priložnost septembra," je povedala Jolanda Čeplak, ki je navijačem rade volje pokazala svojo zlato kolajno in obljubila, da bo še naprej pridno trenirala in čez dve leti skušala uspeh ponoviti tudi na olimpijskih igrah.

Vilma Stanovnik, foto: Tina Dokl

Gradbišča bodo ovirala promet

V drugi polovici avgusta in septembra se bodo na državnih cestah nadaljevala gradbena in vzdrževalna dela. Promet bo oviran tudi na nekaterih gorenjskih cestah.

Kranj - Direkcija Republike Slovenije za ceste, ki skrbi za 6000 kilometrov državnih cest, bo v drugi polovici avgusta in septembra nadaljevala z gradbenimi in vzdrževalnimi deli. Na državnih cestah bo okrog 50 gradbišč, ki bodo bolj ali manj ovirala promet. Večje gradbišče bo **v Medvodah,** kjer bodo septembra začeli graditi krožišče Na klancu. Gradnja bo potekala eno leto, zato bo ovirana prometna povezava med Kranjem in Ljubljano po stari cesti. Promet bo potekal dvosmerno ob gradbišču, v konicah pa bodo voznike usmerjali na avtoceste. Zaradi gradnje novega podpornega zidu bo za ves promet zaprta regionalna cesta **Bitnje - Jereka skozi Korita.** Promet bo predvidoma zaprt do 20. oktobra. Obvoz bo urejen. Gradbišča bodo tudi na cestnih odsekih **Ljubelj - Bistrica pri Tržiču** (od sredine septembra do sredine oktobra zaradi preplastitve ceste), **Šentvid - Vodice, Žabnica - Grenc** (od sredine septembra do konca junija 2003), **Kranj - Naklo** (od konca avgusta do sredine septembra), **Mlaka - Kokrica** (urejevanje ceste skozi naselje od konca septembra do junija 2003), **Lesce - Bled** (semaforizacija križišča v Lescah, septembra), **Kranjska Gora - Vršič** (obnova opornih zidov do konca avgusta), **Razpotje - Žiri** (sanacija usadov, brežin in zidov bo zaključena do konca novembra), **most čez Savo Bohinjko pri Bohinjski Bistrici** (zaključek del predvidoma oktobra), in **Begunje - Bistrica pri Tržiču** (od konca avgusta do konca novembra sanacija plazu).

Do konca avgusta bodo obnavljali tudi cesto na Vršič.

Gradbišče bo tudi na cesti **Stahovica - Črnivec.**

Za večino del so izvajalce že izbrali, nekaj javnih razpisov pa še poteka, tako da so nekateri datumi o začetku obnove le okvirni. Precejšen del obnov bo potekal do začetka turistične sezone prihodnje leto. Direkcija za ceste je prepričana, da bodo dela zaključena po planu. Probleme lahko povzroči le slabo vreme.

Direkcija za ceste na svojih spletnih straneh poleg načrtovanih del in njihovega trajanja poskusno objavlja tudi podatke o odvijanju prometa in njegovi gostoti.

Jože Košnjek

Zastrupil se je s plinom

Škofja Loka - Zaradi zastrupitve z ogljikovim monoksidom v stanovanjski hiši na Koširjevi ulici v Škofji Loki je minulo nedeljo umrl 21-letni Domen Vidmar. Policijsko poročilo navaja, da je mrtvega Domna minulo nedeljo okoli 13. ure našel njegov leto mlajši brat, ki se je pravkar vrnil z dopusta. Vhodna vrata je našel zaklenjena, in ker ni imel pri sebi ključa, je po mobilnem telefonu poklical brata Domna. Ta ni bil dosegljiv, zato se je brat sprehodil okoli hiše in opazil ožgana stekla na kuhinjskih oknih. V hišo je zato vstopil z razbitjem stekla na balkonskih vratih, v dnevni sobi pa je zagledal ležečega Domna.

S pomočjo prijateljev je brat Domna spravil iz stanovanja, kjer so mu neuspešno nudili prvo pomoč. Bilo je prepozno... Zdravnik - Zdravstveni dom Škofja Loka stoji nasproti hiše - je kasneje lahko le ugotovil, da je 21-letni fant umrl zaradi zastrupitve z ogljikovim monoksidom. Po telesu je imel tudi opekline. Domnevajo, da je Domen med kuhanjem zaspal, v tem času pa se je vnela hrana v posodi, nato pa še kuhinjski elementi.

S. Š.

9 770352 666018

GORENJSKI GLAS
MALI OGLASI
TEL: 2014 247
2014 248
2014 249
Gorenjski glas, d.o.o., Kranj, Zoisova 1, 4000 Kranj

Ribiči so razburkali Piranski zaliv

Medtem ko hrvaški ribiči hočejo za svoje zaščitnike med lovom v Piranskem zalivu policijo in vojno mornarico, slovenske pa prav tako ščiti policija.

Ljubljana - Dolgočasno počitniško politično sceno so poživili incidenti, ki jih v Piranskem zalivu povzročajo slovenski in hrvaški ribiči, vsak v spremstvu policije svoje države. V preteklosti mesta, kjer sedaj lovijo slovenski ribiči, niso bila sporna, sedaj pa so postala moteča za sosednjo Hrvaško, ki očita Sloveniji poseganje v njeno suverenost in ozemeljsko nedotakljivost. V nekaterih hrvaških sredstvih javnega obveščanja so se pojavile trditve, da je bilo ribarjenje slovenskih ribičev v domnevno hrvaških vodah provokacija ob njenem praznovanju osvoboditve, ko so s operacijo nevihta leta 1995 osvobodili dotedanjo Srbsko Krajino.

Razmejitev Piranskega zaliva glede ribarjenja si vsaka država razlaga po svoje. V Zagrebu pravijo, da je zanje veljavna sredinska črta, saj drugega sporazuma o meji med Slovenijo in Hrvaško ni in je zato pojavljanje slovenskih ribičev preko te meje poseganje na hrvaško ozemlje. V Ljubljani pa pravijo, da je mednarodno res veljavna sredinska črta, če ni drugih, tudi zgodovinskih okoliščin, ki pa v primeru Piranskega zaliva so. Obe državi sta se namreč ob osamosvojitvi dogovorili, da bo v Piranskem zalivu veljal takratni režim in takrat je večino Piranskega zaliva nadzorovala slovenska policija. Tudi kasnejši pogovori politikov so potrjevali to ureditev in zagotavljali, da se bosta državi izogibali povzročanju incidentov. V Ljubljani pravijo, da ne delajo nič drugega, kot spoštujejo dogovor. V Zagrebu in še posebej nekateri protislovensko razgreti krogi v Istri pa trdijo, da Slovenija vsiljuje uresničevanje predloga sporazuma o meji, ki še ni potrjen, in nevarno izziva sosedo. Tudi v obeh državah parafirani sporazum o maloobmejnem sodelovanju se še ne izvaja. V njem je tudi določeno, da 25 slovenskih ribiških ladij lahko lovi v Istri do Limskega kanala. Hrvaški ribiči hočejo to z vsemi silami preprečiti in očitajo Slovencem, da izsiljujejo uresničevanje tega dela sporazuma, čeprav se mešana komisija za ribiški sporazum še ni sestala. Hrvaški ribiči zahtevajo, da se na sredini Piranskega zaliva pojavi hrvaška policija in vojna mornarica ter poskrbi za njihovo varnost, sicer bodo vzeli stvar v svoje roke.

Politiki pozivajo k sporazumni rešitvi spora. Predsednik zunanjepolitičnega odbora hrvaškega Sabora **Zdravko Tomac** je dejal, da so vzrok za incidente nepoznavanje problematike in različne razlage problema. Poslanec Združene liste socialnih demokratov **Aurelio Juri iz Kopra** je pozval predsednika slovenske vlade **dr. Janeza Drnovška**, naj se takoj sestane s predsednikom hrvaške vlade Ivico Račanom. Napetost raste in incidenti postajajo nevarnejši. Po njegovem mnenju je treba pohiteti, preden razmere v Piranskem zalivu uidejo nadzoru. Problem meje bi lahko rešila arbitraža, pri kateri bi bil parafiran sporazum o meji za slovensko stran ugoden. Za komentar o dogajanjih v Piranskem zalivu sta bila zaprošena tudi predsednik vlade dr. Janez Drnovšek in predsednik Republike Slovenije **Milan Kučan.** Oba sta se vzdržala komentarjev.

Seznam nerešenih problemov v odnosih med Hrvaško in Slovenijo se ni skrajšal, ampak podaljšal. Splošnemu sporazumu o meji, pogodbi o položaju jedrske elektrarne Krško, vračanju prihrankov hrvaških varčevalcev v nekdanji podružnici Ljubljanske banke v Zagrebu so se pridružili tudi doslej najostrejši ribiški incidenti v Piranskem zalivu.

Jože Košnjek

Minister Bohinc pisal hrvaškemu kolegu Lučini - Ob vnovičnih zapletih v Piranskem zalivu je minister za notranje zadeve dr. Rado Bohinc poslal ministru za notranje zadeve Republike Hrvaške Šimetu Lučini pismo, v katerem ga je pozval, naj stori vse, da se začne uresničevati dogovor o medsebojnem izogibanju incidentov. Dogovor je del Skupne izjave o sodelovanju ministrov obeh držav, ki sta jo ministra podpisala 12. junija letos v Rogaški Slatini. Tedaj sta poudarila interes obeh držav, da se izogibata konfliktov v zalivu in tako zagotovita varnost plovbe v njem. Glede na to, da sta ministra doslej korektno sodelovala in sproti reševala vsa odprta vprašanja, je minister Bohinc ob koncu pisma, kmalu po zadnjem incidentu pa tudi v telefonskem pogovoru z ministrom Lučino, izrazil prepričanje, da lahko v duhu prijateljskega medsebojnega sodelovanja preprečita morebitne nove konfliktne situacije in tako prispevata k strpnemu sožitju ob meji.

Slovenci se bomo starali

Leta 2040 bo 20 odstotkov Slovencev starejših od 65 let, ki bodo prebivali predvsem v manj razvitih delih države. Največ priseljevanja bo na ljubljanskem območju in na obali.

Ljubljana - V dokumentu z naslovom Ocena stanja in teženj v prostoru Slovenije, ki ga je konec lanskega leta sprejela vlada, so zapisane nekatere zanimive ugotovitve in napovedi. Splošno je znano, da sta največji mesti Ljubljana in Maribor, manj pa je poznano, da je v Sloveniji še 16 mest z nad 10.000 prebivalci in 20 z nad 5000 prebivalci. Vsa ostala naselja, ki jih je v državi skoraj 6000, imajo manj od 5000 prebivalcev.

Država je neenakomerno poseljena, saj živi na 12 odstotkih ozemlja dve tretjini prebivalstva z nad tremi četrtinami delovnih mest. Statistiki napovedujejo, da bo imela Slovenija leta 2020 med 1,89 in 2,21 milijona prebivalcev. Prebivalstvo bo upadalo, kar ne bo edini problem. Se bo tudi zelo hitro staralo. Leta 1991 je bilo v Sloveniji 10,9 odstotka vsega prebivalstva starejšega od 65 let, leta 2040 pa se bo delež povzpel na 20 odstotkov. Delež starejših bo višji v manj razvitih in za bivanje mlajših manj privlačnih okoljih, pa tudi mesta bo treba prenoviti, da bi se vanje naseljevali tudi mlajši. Število gospodinjstev se je povečalo, vendar se je povprečno število članov gospodinjstva zmanjšalo na dobre 3 člane.

Pretežni del poseljenega prostora se nahaja na nadmorski višini do 600 metrov. V nadmorski višini med 200 in 400 metri je 50 odstotkov vseh naselij in mest z dvema tretjinama vseh prebivalcev države. Na teh območjih bo število prebivalcev v prihodnosti naraščalo zaradi priseljevanja iz obrobja severovzhodne Slovenije, Notranjske, Kočevja, Posočja in Zasavja. Največ ljudi bo hotelo živeti na širšem ljubljanskem območju. Število prebivalcev v višjih legah upada. V naseljih, ki ležijo nad 600 metri nadmorske višine, živi le 5 odstotkov vsega prebivalstva. Pomanjkanje mladih močno vpliva na obnovo gospodarstva in pospešuje zaostajanje v razvoju. Na podeželju je vsako leto 2 odstotka manj ljudi. V 40 odstotkih naselij število prebivalcev upada, v 20 odstotkov naselij pa stagnira. Izjema so regionalna središča in turistični kraji. V Sloveniji živi povprečno na kvadratnem kilometru 98 ljudi, kar nas uvršča med relativno gosto naseljene države Srednje Evrope. Vendar so razlike med mestom in podeželjem. V mestih živi 74 odstotkov vseh visoko in višje šolsko izobraženih prebivalcev. V podeželskih naseljih je 94 odstotkov vseh kmetov in 66 odstotkov prebivalcev s pomanjkljivo izobrazbo. V mestih in drugih večjih naseljih ima 14 odstotkov ljudi visoko ali višjo izobrazbo, na podeželju pa ima kar 22 odstotkov ljudi nepopolno osemletko ali pa je celo brez nje. V zadnjih desetih letih je samo v štirih slovenskih regijah število prebivalcev naraslo za 2,5 odstotka in to v osrednji slovenski regiji z Ljubljano, na Obali in na Krasu, na Gorenjskem in v jugovzhodni Sloveniji.

Jože Košnjek

Za študente premalo postelj

Ljubljana - Predvolilne obljube o izgradnji 5000 novih študentskih postelj ostajajo nerealizirane in z gotovostjo lahko rečemo, da ne bodo niti leta 2005. Študentom in mladim, ki so naše največje bogastvo, pa po odnosu vlade do njih, ne preostane drugega, kot da poskrbijo sami zase, pravi Stranka mladih Slovenije.

Slovenija je majhna država, ki lahko svojo majhnost premaga le z znanjem in strokovnostjo. Na tem tudi nedvoumno temelji Nacionalni program visokega šolstva, sprejet letos spomladi. Že v uvodu Nacionalnega programa je zapisano, da so med drugim poglavitni strateški cilji visokega šolstva podvojitev števila študentov in diplomantov podiplomskega študija, izboljšati uspešnosti in učinkovitosti dodiplomskega, podiplomskega študija ter izboljšati in posodobiti štipendiranje ter študentski standard, **še zlasti zmogljivost študentskih domov**.

Nacionalni program za šolstvo je zapisan na papirju in v Sloveniji je bilo že večkrat dokazano, da papir prenese marsikaj. Realnost pa zahteva zavzemanje in celovito reševanje posameznih in širših vprašanj. In prav tega vladi primanjkuje. Na to so v Stranki mladih Slovenije že opozarjali pri sprejemanju dvoletnega proračuna, pri nakupu vladnega letala, ponovno pri rebalansu proračuna 2002.

10. avgusta poteče rok za oddajo vlog za sprejem v študentske domove tistim študentom, ki se želijo uvrstiti na seznam za bivanje v študentskih domovih v prihodnjem šolskem letu, do 20. avgusta pa morajo vloge oddati tisti, ki želijo bivanje v študentskih domovih podaljšati.

V Ljubljani bo na novo v študentskih domovih letos lahko bivalo le 1946 študentov, medtem ko bo bivanje v študentskih domovih podaljšano 4986 študentom. V Mariboru je prostih le 650 postelj za bivanje novih študentov in le 1503 ležišč namenjenih podaljšanju bivanja starih študentov.

Nastanitvene kapacitete so tako letos zopet, kot v vseh preteklih letih občutno manjše od števila upravičencev za bivanje v študentskih domovih.

Novih študentskih postelj je tako, kljub vsakoletnem povečanju števila študentov, vedno manj. Kdo bo torej poskrbel za številne študentov, ki ne bodo dobili postelje v študentskih domovih oziroma bodo ostali na cesti. Nedvomno sami (bolje rečeno njihovi starši), ki morajo za enosobno stanovanje v Ljubljani plačati 55.000, v Kopru 52.000 in v Mariboru 45.000 tolarjev.

In če se vprašamo, kdo bi na tem mestu moral narediti največ? Nedvomno država, vendar ne z viri, ki bodo omejevali delo študentov prek študentskih servisov, ki jim mnogokrat pomeni (ob velikem pomanjkanju štipendij) tudi edini vir za preživetje in študij in tudi ne na z ukrepi, ki naj bi jih vlada predlaga v predlogu sprememb zakona o dohodnini. Vlada bi pri prej omenjenih cenah zasebnih namestitev, morala do študentskih stanovanj upravičenim študentom, ki zaradi pomanjkanja študentskih postelj v študentskih domovih v njih niso bili sprejeti, zagotoviti tako visoko subvencijo, ki bi stroške bivanja pri zasebnikih vsaj približno izenačila s tistimi v študentskem domu.

V Stranki mladih Slovenije so opozorili še na predvolilne obljube Liberalne demokracije Slovenije, ki je danes največja koalicijska stranke in ima s tega naslova vso moč in vzvode odločanja: "Marsikaterega volivca je Liberalna demokracija Slovenije pridobila tudi s svojim projektom 5000 študentskih postelj, ko je obljubila, da se bo zavzemala za izgradnjo 5000 postelj do konca leta 2005, so zapisali v Stranki mladih." **J.K.**

V zaporih je premalo prostora

Čeprav bi moral obsojenec bivati v samski sobi, je še vedno prevladujoče skupinsko prestajanje zaporne kazni.

Ljubljana - Slovenski varuh človekovih pravic Matjaž Hanžek je v poročilu za leto 2001 ocenil tudi razmere na področju omejevanje osebne svobode, še posebej pa pripornike in obsojence na prestajanju zaporne kazni. V poročilu je varuh pohvalil vodstva zavodov za prestajanje kazni, ki omogočajo klice zapornikov na brezplačno številko varuha človekovih pravic. V Sloveniji še vedno prevladuje skupinsko prestajanje zaporne kazni, čeprav zakon o izvrševanju kazenskih sankcij določa kot pravilo bivanje obsojenca v samski sobi. Največji problem je prezasedenost slovenskih zaporov. Ko so predstavniki Urada varuha človekovih pravic obiskali ljubljanske zapore, je bila zmogljivost presežena za 50 odstotkov, večkrat pa presega zasedenost za 60 ali celo 70 odstotkov uradne zmogljivosti zaporov.

Zaradi prostorske stiske obsojenci in osebe, kaznovane za prekrške, niso ločeni, čeprav zakon o izvrševanju kazenskih sankcij zahteva ločeno bivanje. Osebe, kaznovane za prekršek, so najpogostejše "žrtve" pomanjkanja prostorov, saj jih v en prostor strpajo več, kot bi bilo normalno. Izgradnja novih zaporov v Kopru bo izboljšala razmere, saj mora država spoštovati določena minimalna pravila in standarde tudi pri nastanitvenih pogojih v primerih odvzema prostosti.

Varuh človekovih pravic v svojem poročilu posebej opozarja na problem smrti obsojencev in pripornikov. Število teh primerov se je povečalo. Vodstva zaporov navajajo kot vzroke samomor, preveliko količino zaužitih pomirjeval ali prepovedanih drog in nesreče. Za nekatere primere varuh meni, da bi se dalo s pravočasnim posredovanjem smrt preprečiti. V zavodih za prestajanje kazni je veliko odvisnikov od prepovedanih drog in alkohola. Uprava ljubljanskega zapora je ocenila, da je z drogami povezana tretjina zaprtih oseb. Obsojencem, ki niso odvisni od drog in ne želijo priti v stik z drogo, je treba zagotoviti bivanje v oddelkih brez drog. V zaporu v Ljubljani ob obisku predstavnikov varuha takega oddelka niso imeli. Takoj po nastopu zaporne kazni je treba začeti z zdravljenjem odvisnikov. **J. K.**

Na Porezen in v Martinj vrh

Kranj - Planinsko društvo Cerkno, Združenje borcev NOV Cerkno in še živi borci brigade Srečka Kosovela, inženirskega bataljona 31. divizije in Gorenjskega vojnega področja vabijo na tradicionalno srečanje planincev, borcev in mladine, ki bo v nedeljo, 18. avgusta, ob 11. uri na Poreznu. Pri grobnici bo poklonitev spominu na padle v zadnji sovražnikovi ofenzivi 24. in 25. marca leta 1945. Na Porezen se bo mogoče povzpeti iz več smeri: iz Cerknega, po poti Kosovelove brigade; iz Železnikov preko Davče po poti Gorenjskega vojnega področja, z Jesenice, Podbrda in Petrovega brda. Na pohodu je treba upoštevati navodila planincev in gorskih reševalcev. Prva pomoč bo v Domu na Poreznu, ki je oskrbovan.

V nedeljo, **1. septembra, ob 11. uri pa bo 23. tradicionalno srečanje na kmetiji Pri Puču v Martinj vrhu nad Železniki.** Srečanje organizirata skupnost borcev Gorenjskega vojnega področja in 9. Korpusa NOV ter skupnost borcev Škofjeloškega odreda. Prvikrat so se srečali septembra leta 1944, naslednja srečanja pa so bila po vojni. Vedno je bilo prijetno in vedno so se borcem pridružili tudi prijatelji, ki imajo spoštljiv odnos do NOB. Računajo, da bo tako tudi letos. **J.K.**

Začel se je 20. Festival Radovljica 2002

Iskanje glasbenih sožitij med zgodovinskim in sodobnim

Včeraj zvečer je trobilni kvartet Gallus s tradicionalnimi fanfarami v Linhartovi dvorani v Radovljici oznanil začetek letošnjega Festivala Radovljica. Do 25. avgusta se bo zvrstilo 10 koncertov.

Radovljica - Festival Radovljica, ki letos praznuje dvajsetletni jubilej se je s čudovitim povabilom začel že v nedeljo s koncertom zbora Orfej in nekdanjih Slovenskih madrigalistov, za dirigentsko palico pa je poprijel starosta slovenskega zborovskega petja, domačin, profesor Janez Bole. Dogodek je ob muziciranju skupine Camerata Antiqua popestrila renesančna plesna skupina Umetniške gimnazije Ljubljana.

Izvajanje pesmi je dirigent, prof. Janez Bole najprej podkrepil z izčrpno, duhovito in pogosto zelo čustveno razlago.

Tudi letos je organizator festivala, Društvo ljubiteljev stare glasbe Radovljica skupaj z Občino Radovljica, kot povabilo na koncert pripravilo niz uvodnih prireditev in slovesnosti. Tako kot lani je bila na ulicah starega mestnega jedra Radovljice v načrtu velika prireditev po srednjeveškem vzoru s stojnicami in predstavitvami starih obrti, lokostrelskimi tekmami, pouličnim gledališčem... Žal pa prirediteljem in obiskovalcem v nedeljo nebo ni bilo kaj prida naklonjeno, dež je temeljito pral ulice, zato je najpomembnejši del ostal prav na večernem koncertu. "Dvojni hommage", kot je bil poimenovan nedeljski večerni koncert se je začel z nastopom združenega mešanega pevskega zbora **Orfej** in nekdanjih **Slovenskih madrigalistov**, slednje je pred leti ustanovil prav tokratni slavnostni dirigent **prof. Janez Bole**. Starosta slovenskega zborovskega petja, ki je v svojem bogatem več kot petdesetletnem glasbenem opusu ustanovil oziroma vodil kar 21 zborov, je pripravil strnjen pregled zborovskega petja od najstarejših časov do sodobnih skladb, od enoglasnega petja pa do polifonije.

Občinstvo je tako v uvodu prisluhnilo dvema stavkoma tako imenovane Angelske maše (Kyrie Eleison in Agnus Dei), ki velja za enega najlepših draguljev gregorijanskega korala, ki mu je Bole posvetil kar precej svojega umetniškega udejstvovanja. Sledile so skladbe, s katerimi je zbor predstavil dvoglasje, triglasje, s kar štirimi deli pa se je dirigent ustavil pri našem največjem skladatelju, kot sam pravi, Jacobusu Gallusu. Vrhunec nastopa je bila vsekakor znamenita Ave Maria, ki so jo pevke in pevci zapeli s stopnišča in tako ustvarili dodatno zvočno širino. Sledila so dela še enega dirigentovega priljubljenega skladatelja Marija Kogoja v drugem delu pa smo slišali še nekaj slovenskih ljudskih pesmi. Prof. Janez Bole je izvajanje posameznih pesmi podkrepil tudi z izčrpno in duhovito razlago, mestoma napolnjeno s čustvi našega dolgoletnega zborovodje. Vsekakor zanimivo in prijetno. V glasbeno plesni predstavi skupine **Camerata Antiqua**, ki igra na stare inštrumente, in plesalk iz Umetniške gimnazije Ljubljana smo uživali v italijanskih dvornih plesih 15. stoletja.

"Mislim, da je bil nocojšnji koncert res prijetno doživetje za vse, ki ste prišli in koncertni prostor tako rekoč napolnili do zadnjega sedeža," je povedala predsednica in tehnični vodja festivala **Marija Kolar** in dodala: **"Današnji večer je bil mišljen predvsem kot povabilo na koncerte letošnjega festivala, ki bodo sledili tja do 25. avgusta. Izrabili smo priložnost in k sodelovanju povabili domačina, našega velikega zborovodjo prof. Janeza Boleta. Žal je zaradi slabega vremena odpadlo dogajanje po radovljiških ulicah."**

Festival, ki letos praznuje 20 let, je zadnjih šest let v rokah radovljiškega Društva ljubiteljev stare glasbe. Od prvega festivala "nove dobe", ko so v le nekaj mesecih uspeli zbrati ansamble za sedem koncertov (kar je nedvomno mali podvig, če vemo, da je bilo leto 1997 bržkone najbolj krizno leto festivala, ko se je odločalo ali bo ta še ostal v Radovljici ali ne), se je v zadnjih letih razvil v pomemben glasbeni dogodek v slovenskem in tudi širšem merilu. **"Na srečo imamo v občini vseskozi močno podporo in kljub temu, da se ponavadi rado zatakne pri denarju, vsako leto s pomočjo lokalne skupnosti in sponzorjev z našo pristnostjo uspemo zbrati dovolj sredstev za vrhunske koncerte. Brez podpore okolice, sem sodijo vse spremljevalne službe in dejavnosti, zagotovo ne bi mogli vzdrževati tako visoke ravni nastopajočih. Veseli smo, da je tudi naša okolica spoznala, da v Radovljici ta festival preprosto potrebujemo."** Letos so koncerte razdelili na tri prizorišča, oba koncerta z obsežnejšimi zasedbami bosta v Linhartovi dvorani, dva koncerta bosta v cerkvah in sicer v cerkvi sv. Petra v Radovljici in pa v cerkvi sv. Kancijana v Kranju. Osrednji koncertni prostor tudi letos ostaja radovljiška graščina.

Župan občine Radovljica Janko S. Stušek je ob tej priložnosti prof. Boletu podelil medaljo občine Radovljica.

Marija Kolar in Tjaša Kranjc sta zadnjih šest let srce in duša festivala.

Če letošnje jubilejno leto, kar se organizacijskih podrobnosti tiče, ni bilo bistveno bolj drugačno od prejšnjih, gre namreč za izredno izurjeno ekipo sodelavcev, pa je zagotovo toliko bolj jubileju primeren program festivala. Letos bo predstavljenih več kot 20 sodobnih skladb, večina jih bo doživela prvo slovensko izvedbo, poleg tega pa bomo slišali šest praizvedb oziroma svetovnih premier, ki so bile napisane prav za predstavitev na Festivalu Radovljica. Gre za dve novosti tujih avtorjev skladateljev Stephana Bassaneseja iz Italije in Rachel Stott iz Anglije, predvsem pa razveseljuje dejstvo, da so se povabilu festivala odzvali tudi štirje slovenski skladatelji. **Peter Šavli** je napisal sploh prvo slovensko sodobno skladbo za klavir s konca 18. stoletja imenovan fortepiano, na slovenskem koncertu 24. avgusta pa bomo slišali še tri novitete: **Dina Slana** je napisala skladbo za violo da gamba in glas, **Brina Jež Brezavšček** za mešani zbor in baročna glasbila, **Igor Majcen** pa je napisal štiri madrigale na besedila renesančnih italijanskih pesnikov, prav tako za različne zasedbe, zbore v sodelovanju z instrumentalisti. Novitete bo izvajal Komorni zbor De profundis ter vokalni solisti in instrumentalisti.

"Gre namreč za koncept komplementarnih programov, ki dopolnjujejo staro in novo glasbo, hkrati pa obe soočajo in na ta način omogočajo sožitje starega in novega," je povedala umetniška vodja in producentka **Tjaša Kranjc** in dodala: **"Program prejšnjih festivalov, ko je šlo predvsem za glasbo srednjega veka, renesanse, baroka, skratka nekje do leta 1750, sem pred šestimi leti, posebej pa v zadnjih letih, želela razširiti tudi na izvajanje sodobnih skladb. Želim vzpostaviti most med staro glasbo in glasbo sodobnih avtorjev. Tu gre predvsem za nove skladbe napisane za stara glasbila. Bistveno pri tem je približevanje zgodovinski izvajalski praksi, hkrati pa je jasno, da gre pri sodobnih avtorjih za povsem nov ustvarjalni pogled. Stara glasbila namreč omogočajo neskončne izvajalske, muzikalne in tehnične možnosti in navdihujejo skladatelje, ki s temi instrumenti želijo ustvariti nekaj povsem novega."**

Na festivalu bomo torej slišali tako dela sodobnih skladateljev, velikih klasikov 20. stoletja, skladateljev, ki danes ustvarjajo, kot glasbo starih avtorjev. Poleg obeh koncertov z novitetami, celoten festival je sicer zasnovan na sožitju med glasbo, plesom, gledališčem in poezijo, bomo letos na treh koncertih slišali tudi skladbe znamenitega klasicista Franza Josepha Haydna, katerega 270-letnico rojstva praznujemo letos. Poleg njegove klavirske glasbe in glasbe za godalni kvartet, bomo prvič v Sloveniji slišali njegovo spevoigro pri nas imenovano Filemon in Bavkida. Gre za spevoigro podkrepljeno s scensko zasnovo in lutkovno animacijo. Z nastopom Salzburške dvorske godbe in Lutkovnega gledališča Piccolo teatro espresso iz Wurzburga se bo 25. avgusta letošnji festival tudi zaključil.

Tudi letos lahko pričakujemo dober obisk, saj je tovrsten festivalski koncept občinstvo očitno sprejelo z odobravanjem. Lani je bilo ponavadi kar težko priti do sedeža. Ljudje prihajajo tudi iz drugih koncev Slovenije, mnogi vzamejo kar abonma za vse koncerte, ne manjka pa tudi tujcev. Tudi letos bo Radio Slovenija posnel vse koncerte, nekaj jih bo tudi predvajal direktno v eter 3. programa. Kot je povedala Kranjčeva, je to tudi velikega pomena, saj festivali tako ostanejo dokumentirani, že tretje leto pa bodo najboljše skladbe v soglasju z izvajalci izšle tudi na cd plošči.

Pohvalno je, da ima festival tudi vso podporo (tudi finančno) Ministrstva za kulturo, Občine Radovljica in pa nekaterih tujih veleposlaništev s svojimi kulturnimi predstavništvi. Včeraj zvečer se je torej začel 20. Festival Radovljica. Tako kot v preteklih letih s Trobilnim kvartetom Gallus in skladbo Festrad, ki ji je leta 1997 posebej za festival napisal domačin Egi Gašperšič. S ponosom in prepričani smo, da bo tako tudi drugo leto, pa naslednje in naslednje...

Igor Kavčič, foto: Tina Dokl

Zelo zanimiva srednjeveška glasba in plesi: glasbena skupina Camerata Antiqua in plesna skupina Umetniške gimnazije Ljubljana.

GORENJSKI GLAS
Odgovorna urednica
Marija Volčjak
Namestnika odgovorne urednice
Jože Košnjek, Cveto Zaplotnik
Uredništvo
novinarji - uredniki:
Helena Jelovčan, Igor Kavčič, Jože Košnjek, Urša Peternel, Stojan Saje, Darinka Sedej, Vilma Stanovnik, Cveto Zaplotnik, Danica Zavrl Žlebir, Andrej Žalar, Štefan Žargi; stalni sodelavci Matjaž Gregorič, Renata Škrjanc, Simon Šubic
fotografija
Tina Dokl, Gorazd Kavčič
lektoriranje
Marjeta Vozlič

GORENJSKI GLAS je registrirana blagovna in storitvena znamka pod št. 9771961 pri Uradu RS za intelektualno lastnino
Gorenjski glas je poltednik, izhaja ob torkih in petkih, v nakladi 22 tisoč izvodov. **Redna priloga naročniških izvodov zadnji torek v mesecu je Gregor. Ustanovitelj in izdajatelj Gorenjski glas, d.o.o., Kranj / Direktor:** Marija Volčjak / **Priprava za tisk:** Media Art, Kranj / **Tisk:** SET, d.d., Ljubljana / **Uredništvo, naročnine, oglasno trženje: Zoisova 1, Kranj, telefon: 04/201-42-00, telefax: 04/201-42-13 / E-mail: info@g-glas.si /Mali oglasi:** telefon: **04/201-42-47** sprejemamo neprekinjeno 24 ur dnevno na avtomatskem odzivniku; uradne ure: vsak dan od 7. do 15. ure, sreda do 17. ure. **Naročnine**: trimesečni obračun - individualni naročniki (fizične osebe - občani) imajo 20 % popusta. Naročnina se upošteva od tekoče številke časopisa do PISNEGA preklica; odpovedi veljajo od začetka naslednjega obračunskega obdobja. Za tujino: letna naročnina 80 evrov. Oglasne storitve: po ceniku. DDV po stopnji 8,5 % v ceni časopisa / **CENA IZVODA:** 160 SIT (14 HRK za prodajo na Hrvaškem).

Oživljene duhovite Jezerske štorje

V stari Jenkovi kasarni, ki je danes urejena v izvrsten etnografski muzej slovenskega ljudskega življenja, je peščica domačinov oživila in odigrala tri izmed številnih starih zgodb, ki jih je pokojni Andrej Karničar slišal po hišah in izdal v knjigi Jezerske štorje.

Jezersko - V odličnem ambientu muzeja, ki je opremljen z bogato slovensko etnološko zbirko so amaterski igralci **Peter Muri**, **Brane Žagar**, **Suzana Rebolj**, **Franci Tičar** in **Mia Murovec**, ob predstavitvi in vodenju **Olge Tičar** zaigrali tri duhovite štorje, ki so se včasih prenašale od ust do ust. Skoraj pri vsaki hiši je bila kakšna. Pokojni **Andrej Karničar**, ki se je zavedal bogastva žive besede in vaške zgodovine, jih je navdušeno poslušal, stare vaščane spraševal in si zapisoval. Izšla je lepa knjiga **Jezerske štorje**, ki bo ohranila ljudsko izročilo tega kraja, zanamcem pa ponudila delček iskrivega in hudomušnega življenja vaških posebnežev.

Zgodbe so navdušile tudi amatersko igralsko skupino, ki se je pod vodstvom kranjskega režiserja **Iztoka Alidiča** naučila in odigrala tri zgodbe. Uprizoritev anekdot je v okviru projekta **"Izlet na podeželje" Phare CBC** sofinancirala Evropska skupnost, ki je med štiridesetimi udeleženci na razpisu izbrala sedem zanimivih slovenskih etnoloških posebnosti, kakor so obrti in ostala ljudska tradicija, ki jih bodo predstavili posamezniki in skupine. O njih bodo posneli film, financirali bodo pa tudi igralce.

V petek, 9. avgusta, so jih za hotelske goste prvič uprizorili. Jezik je bil stara jezerščina z dialektom, igralci so bili oblečeni v značilna stara oblačila, za oder pa jim je služil kar etnološki muzej z razstavnimi eksponati, izvzetimi iz nekdanjega kmečkega okolja in hiš. Predstava se je odvijala pred gledalci, kakor da bi bili opazovalci družinskega življenja v hiši. Pvaninska roža je bila Tinčeva Katra, znana Jezerska lepotica, ki je po desetih letih prišla iz Avstrije domov vsa fina in nič več ni znala govoriti po domače, vse dokler ni zagledala krav na polju in ji je kaj hitro ušla domača beseda. Udam in Johana sta imela pogost zakonski prepir, ko žena možu ljubosumno očita gledanje za drugimi kiklami, pa naj zgleda še tako nedolžno. No, Johana jo vseeno mahne od doma, a se vrne z navihano zvijačo. Rekarjev Johan pa je tako spretno lagal, da ljudje sploh niso vedeli, kdaj so mu nasedli, šele potem, ko jim je na mizi zmanjkalo vina ali žgancev, so se zrajtali.

V septembru bodo uprizorili igro še za domačine, upajo pa še na kakšno uprizoritev.

Katja Dolenc

Predstavitev turizma v Beljaku

Po pozdravu beljaškega župana Helmuta Manzenreiterja so se na trgu pred občino Beljak predstavile turizem občine Bled, Bohinj in Kranjska Gora.

Beljak - Potem ko sta v začetku tega meseca župana občine Bled in Beljak podpisala listino o prijateljstvu ter sodelovanju na športnem, kulturnem, gospodarskem in turističnem področju, je mesto Beljak konec minulega tedna povabilo v Beljak predstavnike turizma Bleda, Bohinja in Kranjske Gore. Idejo tokratne predstavitve na glavnem trgu pred beljaško mestno hišo, kjer je številne domačine in turiste ter seveda goste pozdravil beljaški župan Helmut Manzenreiter, sta uresničila blejski podžupan Jože Antonič in vodja za stike z javnostjo v mestni občini Beljak Gerhard Lipuschitz.

Bled, Bohinj in Kranjska Gora v Beljaku (od leve proti desni): Klemen Langus in Marko Lenarčič (LTO Bohinj), župan Beljaka Helmut Manzenreiter, Klavdija Gomboc (LTO Kranjska Gora - na sliki pa ni Tjaše Vilhan), podžupan Bleda Jože Antonič, Lea Ferlan (LTO Bled) in Mojca Smolej (Triglavski narodni park).

Na trgu pred mestno hišo so v kulturnem programu nastopili godba Beljak in harmonikarja Francka Mlekuš iz Koritnega pri Bledu, ki že 40 let živi v Beljaku, in Andrej Pivk skupaj LTO Kranjska Gora. Turistični delavci iz LTO Bled, Bohinj in Kranjska Gora pa so predstavili turistične zanimivosti in kulinarične dobrote. Tako so ob bogatem propagandnem gradivu Blejci ponudili blejske kremne rezine iz hotela Park in medeno žganje, iz Bohinja so prinesli zaseko, klobase in kruh, iz Kranjske Gore pa potico, krhlje in borovničevec. Za številne turiste, ki so na dopustu ob koroških jezerih, je bila sobotna predstavitev prijetno presenečenje ob dopoldanskih nakupih. Številni so tudi povedali, da poznajo Bled, Bohinj in Kranjsko Goro in da so tudi redni izletniki ali turisti pri nas.

Vsekakor pa je turistični nastop s predstavitvijo pod šotorom na trgu pred mestno hišo lepo uspel in bil hkrati eden od številnih zanimivih poletnih turističnih dogodkov na Koroškem.

Beljačani bodo obisk vrnili 21. septembra, ko bodo z godbo, folklorno skupino, občinskimi možmi in več kot petsto potniki na posebnem vlaku prišli na Bled.

Andrej Žalar

Na Duplici prihodnje leto devetletka

Letos devetletka v Šmartnem, po Duplici pa bo na vrsti šola v Stranjah.

Kamnik - Šola Marije Vere na Duplici, katere okoliš sega do Zapric in vključuje Šmarco ter Volčji Potok, je stara več kot 20 let. Pri šoli je bil zgrajen prizidek z devetimi učilnicami in kabineti. Letos pa so del stare šole zaradi slabe statike podrli in začeli graditi nov objekt s šestimi učilnicami, kabineti, zbornico in knjižnico. Zgrajen bo do konca poletja 2003, ko bo šola na Duplici prešla na devetletno šolanje in se hkrati rešila sedanjega dvoizmenskega pouka.

Sedanji objekt gradi Graditelj Kamnik, veljal pa bo 174 milijonov tolarjev. Šola bo dobila tudi novo kotlovnico na plin z vsemi potrebnimi povezavami. Ta del pa bo veljal okrog 30 milijonov tolarjev. Sicer pa je bila celotna investicija pred tremi leti ocenjena na 620 milijonov tolarjev, k temu znesku pa naj bi Ministrstvo za šolstvo primaknilo 80 milijonov tolarjev oziroma 20 odstotkov načrtovane investicije brez zemljišča, dokumentacije in nadzora. Takrat je bila celotna gradnja razdeljena na tri faze. Prva faza je bila z izgradnjo prizidka in devetih učilnic s kabineti letos končana in se bodo učenci jeseni že preselili v nove prostore. Druga faza vključuje izgradnjo novega dela na starem prostoru. Ta gradnja se je letos začela. Tretja faza pa pomeni ureditev okolice s športnimi objekti. Ta pa bo na vrsti prihodnje leto.

Po pred štirimi leti sprejetem programu investicij v osnovno šolstvo v občini Kamnik na osnovi sprejetega programa šolskih okolišev in sklepa, da se vsako leto v proračunu nameni najmanj 150 milijonov tolarjev, je imela šola Marije Vere na Duplici v prednost zaradi dvoizmenskega pouka. Za njo bo na vrsti dozidava pri osnovni šoli Stranje, kjer je zdaj enoinpolizmenski pouk.

Šola v Šmartnem pa začenja z devetletko že letos. Prva bo začela uresničevati program devetletnega šolanja zato, ker je bil projekt iz leta 1994 zgrešen. Razen tega pa so jo prednostno vključili v program tudi zaradi nekaterih slabih izvedb in neizkoriščene podstrehe.

Andrej Žalar

www.gorenjskaonline.com

Na miting pridejo tudi naši bronasti modelarji

V četrtek bo na letališču v Lescah tradicionalni miting malega letalstva, na katerem bodo sodelovali tudi leški modelarji, ki so na svetovnem prvenstvu osvojili tretje mesto.

Lesce - V četrtek, 15. avgusta, bodo na letališču v Lescah tradicionalno gospodarili modeli letal, saj tudi letos modelarska sekcija Alpskega letalskega centra Lesce prireja veliko tekmovanje radijsko vodenih modelov letal z mednarodno udeležbo. Na tekmovanje za 14. Alpski pokal, so poleg modelarjev iz vse Slovenije prijavljeni tudi modelarji iz Avstrije, Italije in Nemčije, v zraku nad letališčem pa bo mogoče med 10. in 17. uro videti radijsko vodene leteče makete jadralnih, motornih letal (športnih in vojaških) in helikopterjev, pri čemer bodo verjetno najzanimivejši vedno pogostejši modeli reaktivnih letal. Ker se obeta lepo vreme, bo to lahko zanimiva popestritev prazničnega dne, zlasti za otroke in mlade. Organizatorji so poskrbeli za parkiranje, hrano in pijačo, tega dne pa na letališču v Lescah ne bo drugega letenja, razen taxi letal, ki bodo na voljo tudi obiskovalcem.

Posebej omenimo razveseljivo sobotno vest, da so modelarji ALC **Nejc Božič, Rok Božič** in **Grega Markovčič**, vsi doma iz Radovljice, na svetovnem modelarskem prvenstvu na Finskem od 5. do 11. avgusta v kategoriji radijsko vodenih jadralnih modelov F3J ekipno zasedli 3. mesto, posamično pa je bil **Nejc Božič** šesti. Ta največji modelarski uspeh bodo člani ALC počastili s sprejemom naših tekmovalcev ob vrnitvi v sredo ob 20. uri na letališču. V četrtek bodo na mitingu naši bronasti tekmovalci seveda sodelovali.

Š. Ž.

Tržnica na Glavnem trgu v Kranju

Turistično društvo Kranj že nekaj časa pripravlja na Glavnem trgu v Kranju domačo, tako imenovano bio, tržnico. Za zdaj vsako drugo soboto, čeprav se trudijo ponudbo domačih dobrot in izdelkov pripravljati kar vsako soboto. Ob lepem vremenu je prostor, kjer domujejo stojnice, na Glavnem trgu, dobro obiskan. Žal letos vreme kroji usodo tudi tej mestni ponudbi. Ob slabšem vremenu je obisk tujcev, turistov in obiskovalcev v Kranju največji.

Tudi minulo soboto, kljub slabšemu vremenu je bilo tako. Program na tržnici so popestrili plesalci, folkloristi, iz Nemilj in Podblice. Žal pa je bil obisk zelo slab. Nekaj tujcev, naključnih mimoidočih je sicer opazovalo kar lep sobotni kulturni dogodek. A kaj več od tega niso imeli. Kazalo bi, vsaj v tem počitniškem času, kaj več storiti z obveščanjem tako tujcev kot nas, domačih gostov in samih Kranjčanov. Mogoče bi tako lahko tudi sama tržnica še bolj zaživela in bi TD Kranj lažje pripravljala tržnico kar vsak konec tedna.

G.Š., foto: Gorazd Šinik

RADIO DMEV
90.9, 97.2, 99.5, 103.7 MHz
UKV. STEREO. RDS

Blaž Kemperle, obetaven saksofonist

Prvi na oder po prvo nagrado

"Na žrebu, dan pred tekmovanjem, sem potegnil neugodno enico. Tako sem nastopil prvi, ko žirija še nima nobenega kriterija, kaj je dobro in kaj ne," je povedal komaj petnajstletni saksofonist Blaž Kemperle iz Loma nad Tržičem, ki je kot prvi Slovenec zmagal na 12. Evropskem tekmovanju mladih saksofonistov v francoskem mestu Gap.

Lom pod Tržičem - Mladi glasbeni talent Blaž Kemperle je letos z odliko končal 8. razred OŠ v Tržiču, hkrati pa tudi 2. letnik Umetniške gimnazije v Ljubljani. Jeseni bo šolanje nadaljeval na Škofijski gimnaziji v Šentvidu in bo tako bliže tudi profesorjem na glasbeni šoli. Za zmago na tekmovanju v Franciji je te dni dobil celo čestitko predsednika Vlade Republike Slovenije Janeza Drnovška. Pogovarjala sva se o tekmovanju, njegovih glasbenih začetkih, veselju do saksofona, načrtih za prihodnost in seveda o glasbi, ki je v njegovi družini tako rekoč doma.

Kaj vas je, kot mladega talentiranega saksofonista, pravzaprav "zapeljalo" na tako pomembno tekmovanje v domovino saksofona v Francijo?

"Tekmovanje v mestu Gap mi je priporočil moj profesor saksofona Dejan Prešiček. Svetoval mi je, naj se prijavim nanj, ker je to eno najboljših tekmovanj za mlade perspektivne glasbenike v Evropi, kjer bi se lahko dobro odrezal, zagotovo pa pridobil nove izkušnje. Meni je pomenilo še toliko več, ker je bilo v Franciji, domovini saksofona. Kasneje sem od organizatorjev tudi izvedel, da sem v dvanajstih letih, kolikor prirejajo tekmovanje, sploh prvi Slovenec, ki mu je uspelo zmagati, kar je bilo zanje menda kar precejšnje presenečenje. Največkrat sicer zmagajo domačini Francozi, ki jih je med prijavljenimi tudi največ."

Tekmovalo se je najbrž v več kategorijah?

"Tekmuje se v treh različnih kategorijah, in sicer do 13 let, do 16 let in v najstarejši skupini do 18 let. V moji kategoriji do 16 let je poleg mene bilo še 5 Francozov in Ukrajinec."

Kljub temu da vas je ocenjevala povsem francoska žirija, le-ta ni mogla mimo dejstva, da ste bili najboljši. O nepristranskosti torej zares ne gre dvomiti...

"Mislim, da ne. Sicer pa je bil tak tudi način tekmovanja. Žirija v dvorani sedi za zaveso in te med igranjem ne vidi. Ko prideš na oder, o tebi ne vedo nič drugega, razen tvoje zaporedne številke. Tudi občinstvo v dvorani ne ploska oziroma ne daje nikakršnih tovrstnih namigov. Torej, ko te pokličejo, na primer kandidat številka ena, greš na oder. Predsednik žirije reče O.K., odigraš skladbo in greš. Ocene gredo pod tvojo zaporedno številko. Na žrebu, dan pred tekmovanjem, sem potegnil neugodno enico. Žirija namreč na začetku še nima nobenega kriterija, kaj je dobro in kaj ne, zato je težje ocenjevati. Prepričan sem, da je pri vsakem naslednjem tekmovalcu lažje."

Predvidevam, da ste vsi tekmovalci igrali obvezno skladbo?

"Samo obvezno skladbo, Andante et Allegro, francoskega skladatelja Andrea Chailleuxa v spremljavi pianista. Glede na to, da nas žirija ni videla, se je lahko osredotočila res samo na glasbo. Na tekmovanje sem šel povsem neobremenjen. Rekel sem si, kar bo, pa bo."

No, skladbo ste pred tem zagotovo do potankosti naštudirali...

"Skladbo sem poznal že od prej, saj sem jo igral pred štirimi leti v nižji glasbeni šoli. Mislim, da je skladba primerna za 5 razred nižje glasbene šole, jaz pa sem letos že končal študij saksofona v drugem letniku srednje glasbene šole. Seveda pa je poleg natančnega igranja in izdelane tehnike predvsem pomembno, da skladbi vdahneš nekaj samo tvojega, tebi lastnega."

Imate komaj petnajst let in se z glasbo ukvarjate že od rane mladosti. Saksofon pa ni bil vaš prvi instrument?

"Glasba je najbrž kar v našem rodu. Oče zna igrati več instrumentov in že od enajstega leta sodeluje pri pihalnem orkestru, starejši brat Luka trenutno zaključuje študij klarineta na Mozarteumu v Salzburgu... Kar nekako logično je, da so starši v glasbo usmerjali tudi mene. Tako sem začel že v glasbeni pripravnici, potem sem v dveh letih končal tri razrede

blok flavte. Ker v Glasbeni šoli v Tržiču ni bilo več mogoče nadaljevati s tem programom, so mi predlagali drug instrument."

Izbrali ste saksofon?

"Brat je imel doma star tenor saksofon, večkrat sem poskusil igrati nanj in sem se zato verjetno zanj tudi navdušil. V Glasbeni šoli v Tržiču v tistem času ni bilo nobenega saksofonista, pa je Franci Podlipnik predlagal, da bi me on začel poučevati. Takrat, pred petimi leti, sem bil edini učenec saksofona, danes pa je v Tržiču že mala druščina saksofonistov. Leta 1998, ko sem drugo leto igral saksofon, sem na državnem tekmovanju zmagal z 99,33 točkami od 100 možnih. Med počitnicami sem se potem udeležil poletne šole v Podsredi, kjer nas je učil profesor Dejan Prešiček iz Radovljice, ki se je takrat ravno vrnil s študija oz. poučevanja v Strasbourgu. Ker v Tržiču ni bilo več pravega glasbenega napredka, me je pot zanesla v Ljubljano. Mogoče je bila to tudi prelomnica, kjer sem se moral odločiti: ali nadaljevati ali vse skupaj pustiti in po-

skusiti z drugim instrumentom. Profesor Prešiček je zame naredil izjemo in obljubil, da me bo tri leta poučeval v okviru Glasbene šole Matica v Ljubljani, čeprav je bil ravno takrat imenovan za rednega profesorja na Srednji glasbeni in baletni šoli (sedaj: Umetniška gimnazija, op.p.) v Ljubljani. Tu sem letos končal drugi letnik, hkrati pa sem v Tržiču zaključil osemletko."

Kar torej zadeva saksofon, dve leti prehitevate učni program...

"V šestem razredu osnovne šole sem naredil sprejemne izpite na srednji glasbeni šoli, kjer opravljam samo strokovne predmete. Po prvem letniku sem spet zmagal na državnem tekmovanju v skupini do 17 let in za nagrado spet nastopil na skupnem koncertu. Lani mi je uspelo zmagati tudi na mednarodnem tekmovanju v Krškem..."

V vseh teh letih seveda niso bile le nagrade, ampak tudi trdo delo, ure in ure vaj. So vam kdaj pomagale tudi bratove izkušnje...?

"Saksofon se sedaj učim šesto leto, seveda pa mi velikokrat brat, če je le doma, daje nasvete, me spodbuja, mi pomaga s svojimi izkušnjami. On je tudi "oral ledino" v naši družini kar se tiče šolanja: on namreč prav tako še ni imel končane gimnazije, ko je že zaključil Srednjo glasbeno šolo. Tako je odšel na študij v tujino."

Glede na to, da je saksofon v primerjavi z večino drugih instrumentov še relativno mlad, Francozi so si ga izmislili šele v 19. stoletju, kako je z notnim gradivom...?

"Prve skladbe izhajajo iz 19. stoletja, na voljo je nekaj koncertov, vse ostalo je transkripcija, priredbe za saksofon. Seveda pa je največ francoske literature, predvsem moderne."

Jazz?

"V šoli se seveda učim klasiko. Mogoče se bom kasneje bolj usmeril in posvetil jazzu, kdo ve. Sicer igram skupaj z bratom in očetom v Pihalnem orkestru Lesce."

Septembra boste nadaljevali šolanje v Škofijski klasični gimnaziji v Šentvidu in hkrati 3. letnik Srednje glasbene šole. Osnovno šolo ste končali z odliko, najbrž vas ne skrbi preveč nadaljevanje v tem slogu?

"Zakaj bi me skrbelo?! Pogoji na gimnaziji so dobri, vsaj tak sem imel vtis po informativnem dnevu... V času šolanja bom živel v internatu, zato bom imel bližje tudi Srednjo glasbeno šolo. Ne vem pa še, kako bo z domotožjem..."

Bo sledila Akademija za glasbo?

"Na Akademijo naj bi šel čez dve leti, a je po zakonu potrebno najprej opraviti maturo. Zagotovljeno pa mi je bilo, da bi se lahko že dve leti šolal na akademiji brez mature, ko pa bil prinesel potrdilo o opravljeni maturi, bi mi opravljen študij tudi uradno priznali. V tujini poteka celotna stvar nekoliko drugače."

Zanima jih predvsem talent... Vas tujina ne mika?

"Seveda me zanima, z veseljem bi študiral v Lyonu ali Parizu. Ampak do tja je še relativno daleč..."

Študij v tujini zahteva tudi dobro finančno zaledje...

"Bratu ni lahko, ker si mora sam financirati študij v Salzburgu. Sam upam, da bom jeseni dobil Zoisovo štipendijo, vsaj v šoli so me predlagali zanjo. Sicer pa brez podpore staršev ne bi šlo. Celotna družina živi za glasbo. Vedeti je treba, da so instrumenti zelo dragi, tu je še ves dodatni pribor, notni material, korepeticije, poletne šole in konec koncev tudi udeležbe na tekmovanjih, kot je bilo to v Franciji."

Zdaj so počitnice ali veljajo tudi za saksofon?

"Saks sem v zadnjih dneh res nekoliko odložil. Trenutno se ukvarjam s spoznavanjem latinščine, ki me jeseni čaka v gimnaziji."

Igor Kavčič

Učbenik življenja za novo tisočletje

Pri založbi Domus je nedavno izšla že osma izdaja knjige, ki ji ni mar za minevanje časa in ne za spremembe družbe. Knjiga je bila prvič izdana leta 1935, a Kojčeva spoznanja o življenju presegajo čas in so vselej aktualna. Še posebej v današnjem kaotičnem času.

Med množico poplave duhovne literature domačih in tujih avtorjev je **Učbenik življenja Martina Kojca** knjiga stalnica, verodostojna, trdna, vselej prisotna in

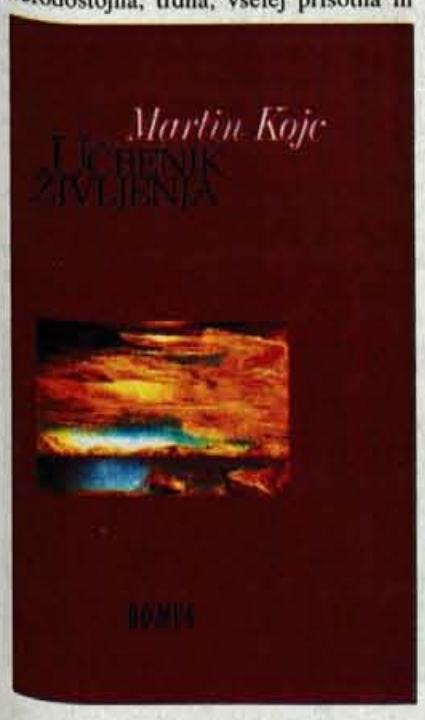

potrpežljivo čaka na bralca, ki se bo pripravljen poglobiti v zakone življenja in jim slediti. Že večkrat je bilo zapisano, da je Kojčev Učbenik življenja knjiga, ki je bila napisana pred svojim časom. A čas, ko je postala knjiga vse bolj brana, je očitno že nekaj let tu. Zato so se pri založbi Domus odločili za ponovno izdajo knjige, po kateri sega vse več Slovencev, nekateri iz radovednosti, drugi iz želje in potrebe po osebni spremembi in spremembi življenja. Zakaj ne bi spoznali vzroke za svojo žalost, nesrečo, bolezen, revščino, nezadovoljstvo, se poglobili v osebni svet razmišljanja, čutenja, govorjenja, čustvovanja in dejanj, se opazovali ter po nasvetih in praktičnih vajah sledili slovenskemu učitelju in poznavalcu duhovnih zakonov življenja? Marsikomu je že uspelo napraviti osebni preobrat in spoznati zakone zdravja, uspeha, blagostanja, sreče in zadovoljstva. Prav vse to ponuja Učbenik življenja, ki ni knjiga kakor roman, da se jo prebere in odloži, ampak se človek k njej vselej ponovno vrača. Malo iz presenečenja nad svojimi življenjskimi spoznanji, malo pa zato, ker si resnično želi pomagati in spremeniti usodo. Po Kojčevih in izkušnjah številnih ljudi jo je lahko.

Katja Dolenc

Harfa in godalni kvartet za zaključek

Festival Glasbeno poletje v Bohinju se zaključuje z imenitnim koncertom harfistke Nicolette Sanzin in Godalnim kvartetom Didakte, ki bosta za vse glasbene sladokusce postregla s simfonijo, romanco, rapsodijo ter z glasbo za svete in profane plese.

Srednja vas v Bohinju - V petek, **16. avgusta**, se v cerkvi **sv. Martina ob 20.30** uri končuje še eno odlično Glasbeno poletje v Bohinju, ki sta ga v sodelovanju z Občino Bohinj, Lokalno turistično organizacijo ter številnimi ostalimi sponzorji organizirala **Založba Didakta iz Radovljice** in **Lokalna turistična organizacija Bohinj**. **Roman Leskovic**, umetniški vodja programa, je k sodelovanju povabil vrhunske slovenske glasbene umetnike, ki gostujejo doma in v tujini, ter priznane glasbenike iz tujine. Tudi v petek se za ljubitelje obeta odličen koncert.

Odličen program vsebuje Bachovo koncertno simfonijo za harfo in godalni kvartet, temo z variacijami in koncert št. 6 v B duru G. F. Händla za harfo in godala, Kempterjevo romanco za harfo in godalni trio, Grandjanyevo rapsodijo za solo harfo in Debussijeve Danse sacree in Danse pro fane za harfo in godalni kvartet. Harfistka Nicoletta je diplomirala na konservatoriju "J. Tomadini" v Vidmu in se kasneje izpopolnjevala na Akademiji sv. Cecilije v Rimu in v ZDA. Je prvonagrajenka mednarodnega harfističnega tekmovanja "E. Pornio-Cagliari 92" in dobitnica večjih nagrad na domačih in mednarodnih tekmovanjih. Sodelovala je že z različnimi orkestri. Sedaj je solo harfistka Slovenske harmonije. Godalni kvartet Didakta pa sestavljajo violinista Branko Brezavšček in Roman Leskovic, violinist Zoltan Kvanka ter violončelist Gregor Marinko. Ustanovljen je bil pred nekaj leti za promocijske potrebe književne in izobraževalne Založbe Didakta. Tudi oni so člani Slovenske filharmonije z dolgoletnimi izkušnjami komornega muziciranja. Na petkovem koncertu bodo Nicolettini spremljevalci.

Katja Dolenc

Iz umetniške zbirke NLB

Ljubljana - V Galeriji Avla NLB na Trgu revolucije 3 v Ljubljani je trenutno na ogled razstava del iz zbirke Nove Ljubljanske banke. Gre za slike z začetka druge polovice preteklega stoletja, tokrat pa so predstavljena značilna dela nekaterih ključnih slovenskih slikarjev, ki so ustvarjali v začetku druge polovice preteklega stoletja. Selektor prof. Stane Bernik je za razstavo izbral dela, ki so jih ustvarili **Tone Kralj, Riko Debenjak, Gabrijel Stupica, Stane Kregar, Zoran A. Mušič, Marko Šušteršič in Ive Šubic,** torej likovni umetniki, ki so pomembno zaznamovali desetletja po drugi svetovni vojni, hkrati pa je pri 14 razstavljenih delih že začutiti tudi zasuk v modernizem slovenskega slikarstva v šestdesetih letih prejšnjega stoletja. Razstava bo odprta do 20. septembra. **I.K.**

Ruski dečki na Bledu in v Adergasu

Deški zbor zborovske šole M.I. Glinka že nekaj let prihaja v Slovenijo. Odlični pevci bodo nastopili v cerkvah sv. Martina na Bledu in Marijinega oznanenja v Adergasu, kjer so lani posneli zgoščenko.

Lom pod Storžičem - Župnik v Lomu pod Storžičem in predsednik Kulturnega društva Lumen dr. Silvo Novak ima največ zaslug, da je sloviti Deški zbor zborovske šole M. I. Glinka iz St. Petersburga v Rusiji znova v Sloveniji. Zbor prihaja zadnja leta redno v Slovenijo in združuje prijetno s koristnim: počitnice s koncerti. Tudi najnovejšo zgoščenko, ki jo bo mogoče kupiti letos, so lani posneli v cerkvi Marijinega oznanenja v Adergasu.

Letos bodo imeli peterburški dečki v Sloveniji šest koncertov. Vsi bodo v cerkvah, ker je težišče programa ruska pravoslavna in zahodna liturgija in je v njem povezana tradicija obeh Cerkva. Zbor tako preko kulturnega poslanstva širi ekumensko razsežnost, ki je v današnjem trenutku krščanskih Cerkva prednostnega pomena, je ob tej priložnosti zapisal dr. Silvo Novak. Prvi koncert bo **v soboto, 17. avgusta, ob 20,30 v župnijski cerkvi sv. Martina na Bledu.** V nedeljo, 18. avgusta, bo koncert v Tolminu, **v sredo, 21. avgusta, ob 20. uri pa v župnijski cerkvi Marijinega oznanenja v Adergasu.** Dečki bodo nato prepevali še v Črnomlju, v Ivančni Gorici in v Novi Gorici.

Zbor ima spoštljivo zgodovino. Deški zbor zborovske šole M. I. Glinka je ena najstarejših poklicnih glasbenih skupin v Rusiji in je del Državne oziroma nekdanje Carske akademske pevske kapele. Zbor je bil ustanovljen leta 1479, ko je knez Ivan III. takratni zbor mladih pevcev združil z zborom carskih pojočih menihov, ki je bil ustanovljen tri leta prej. Ker je leta 1703 zbor sodeloval na praznovanju ob razglasitvi St. Petersburga za novo rusko prestolnico, se je s tem mestom trajno povezal. Zbor so vodila ugledna glasbena imena kot Svečnikov, Bogdanov in Kozlov. Leta 1991 je umetniško vodstvo zbora prevzel Vladimir Beglecov. Kjerkoli nastopa, so poslušalci navdušeni nad glasbeno zrelostjo, bogatim zvokom, domiselno oblikovanim programom in čustvenim nabojem ansambla. Vsi člani deškega zbora se šolajo v zborovski šoli M. I. Glinka. Šola sprejema samo dečke, stare 6 in 7 let. Šolanje traja 11 let in obsega razen splošnih osnovnošolskih in srednješolskih predmetov tudi posebne glasbene predmete kot zborovsko petje, dirigiranje, vokalno tehniko, igranje na klavir in učenje še enega instrumenta itd. Učenci, stari od 7. do 18. leta, ki niso iz St. Petersburga, stanujejo med šolanjem v šolskem internatu. **Jože Košnjek**

Praznično za Veliki šmaren

Četrtek bo, tako kot v večini evropskih držav, tudi državni praznik in dela prost dan. Nadškof dr. Franc Rode bo maševal ob 10. uri na Brezjah.

Kranj - Marijino vnebovzetje ali Veliki šmaren spada med najstarejše Marijine praznike. Med kristjani je vladalo prepričanje, da Marija ob koncu svojega življenja ni umrla, temveč je samo "zaspala" in je bila nato z dušo in telesom vzeta k Jezusu v nebesa. Versko resnico o Marijinem vnebovzetju je slovesno razglasil papež Pij XII 1. novembra leta 1950, na praznik Vseh svetnikov. Ta praznik je med Slovenci zelo priljubljen in ga imenujejo tudi "velika maša" ali "velika gospojnica". Mariji vnebovzeti so posvečene najstarejše cerkve na Slovenskem, ko se je krščanstvo širilo iz Ogleja.

V osrednjih božjepotnih središčih in številnih drugih župnijah bodo v četrtek slovesne maše, na katerih bodo obnovili posvetitev slovenskega naroda Mariji. Osrednja in ponavadi najbolj odmevna maša bo ob 10. uri v baziliki in narodnem svetišču Marija pomagaj na Brezjah. Somaševanje bo vodil ljubljanski nadškof in metropolit dr. Franc Rode. Na Ptujski gori bo ob isti uri maševal mariborski škof dr. Franc Kramberger, koprski škof Metod Pirih pa bo maševal ob 11. uri na Sveti gori nad Gorico.

Na praznik Marijinega vnebovzetja bo slovenska romarska maša tudi na pri Mariji na Vrbskem jezeru na Koroškem (Maria Woerth). To bo letošnja edina maša v slovenskem jeziku. Maševal bo hodiški župnik Lovro Kaselj, pel pa bo hodiški cerkveni zbor. **Jože Košnjek**

Maša na Storžiču

Preddvor - Odkar so na vrhu Storžiča postavili križ (lani so ga obnovili in utrdili, saj so vanj pogosto sekale strele), so avgusta na vrhu te priljubljene gore vsako leto maše. Letošnja bo **v soboto, 17. avgusta,** ob 11. uri. Na vrh se bodo povzpeli tudi nekateri letošnji novomašniki, pritrkovalci pa bodo na vrh prinesli zvonove. **J.K.**

Obnovljena kapelica v Dupljah

Duplje - Kdor se je pretekli teden vozil po stari cesti proti Tržiču skozi Duplje, mu je zanesljivo padla v oči z gradbenim odrom obdana kapelica ob odcepu ceste za Spodnje Duplje, ob njej pa simpatična dama s slikarskim čopičem v rokah. Marsikdo se ustavi ob kapelici in opazuje, kako roka in čopič drsita po fasadi kapelice.

Umetnica ob kapelici je prijazna **Maša Bersan - Mašuk,** ruska akademska slikarka, ki s svojim možem, tudi slikarjem, **Nikolajem Mašukovim,** živi v Ljubnem. Maša je na novo poslikala že več kapelic v občini Naklo in sedaj je prišla na vrsto tudi dupljanska ob razcepu cest. Ker se je kip Marije srca Jezusovega zgubil, bo Maša v notranjosti kapelice kip nadomestila s sliko, na zunanjih stenah pa bo naslikala Antona s prašičkom, Katarino Aleksandrijsko in v čast kraju Dupljansko graščino s prizorom iz starih časov. Da bo kraj še bolj ponosena na kapelico, pravi Maša Bersan - Mašuk. Mašuk je tudi znani vrh v severnem Kavkazu, kjer je bil v dvoboju s pištolo ubit pesnik Mihail Lermontov. **J.K.**

Svetniki in godovi

Rok nas varuje kuge

Danes, 13. avgusta, goduje **Janez Berhmans**, redovnik jezuit, ki je bil rojen v Belgiji. Dosledno je spoštoval pravila reda. Umrl je star 22 let. Jutri, 14. avgusta, bo godoval znani svetnik **Maksimilijan Kolbe,** mučenec zaradi ljubezni do drugega. Bil je redovnik minorit. Februarja leta 1941 so ga Nemci zaprli in odpeljali v koncentracijsko taborišče Auschwitz. Ko je eden od jetnikov ušel, so deset sojetnikov obsodili na smrt, med njimi tudi Franca Gajowniczeka, očeta dveh otrok. Maksimilijan je šel namesto njega v smrt. Umrl je 14. avgusta leta 1941. V četrtek, 15. avgusta, bo cerkveni in državni praznik **Marijino vnebovzetje.**

V petek, 16. avgusta, bo god med Slovenci zelo spoštovanega svetnika **sv. Roka, spokornika.** Roka imamo v Sloveniji kot v katoliški Cerkvi nasploh za zavetnika proti nalezljivim boleznim, bolečinam v nogah, proti oteklinam, proti steklini in živinski kugi. Časte ga zdravniki, predvsem kirurgi, lekarnarji, kmetje, jetniki in gobarji.

Ime Rok je med Slovenci vedno bolj priljubljeno. Legenda pravi, da je bil rojen v Franciji in je zgodaj osirotel, saj je razdelil premoženje revežem. Romal je po Italiji in pomagal bolnim za kugo, ki je v 13. stoletju razsajala v Italiji. Tudi sam je zbolel in se zavlekel v gozd, kjer ga je s pijačo krepčal angel, pes pa mu je prinašal hrano. Ozdravel je in se vrnil v domače mesto, kjer ga niso prepoznali. Izdal se ni niti takrat, ko so ga obtožili vohunstva. Zaprli so ga v ječo, kjer je po petih letih umrl.

V soboto, 17. avgusta, bo god **Hijacinta,** redovnika, ki se je rodil v Šleziji in je leta 1218, ko je potoval v Rim, srečal Dominika in vstopil v dominikanski red. Vrnil se je na Poljsko in pridigal ter med potovanji ustanavljal samostane, tudi v Brežah na Koroškem.

V nedeljo, 18, avgusta, bo god **Helene, cesarice.** Ime Helena je grškega izvora in pove "sijajna, bleščeča, tudi plamenica". Helena je bila mati cesarja Konstantina Velikega in se je rodila okrog leta 255 v Mali Aziji. Poročila se je v mestu Naissus (današnji Niš) z rimskim častnikom Konstancijem Klorom. Rodil se jim je sin Konstantin. Ko je ta postal cesar, je mater poklical na dvor v Trier v Nemčiji, ji dal sezidati lepo palačo in podelil naslov cesarice. Konstantin je dal krščanstvu v rimskem cesarstvu svobodo, se dal krstiti, kot je to pred njim storila mati Helena. Potovala je v sveto deželo in dala postaviti cerkev nad votlino Jezusovega rojstva in na Oljski gori. Ko je umrla, je dal sin njeno truplo prepeljati v Konstantinopel ali Carigrad, kjer so pokopali tudi njega. Leta 841 so posmrtne ostanke Helene prenesli v benediktinsko opatijo pri Reimsu v Franciji. **V nedeljo bodo godovale Helene, Alenke, Alene, Jelke, Jelice, Ele, Elice, Ilonke in Lenke. Jože Košnjek**

Na Višarjah srečanje treh dežel

Kranj - V soboto, 17. avgusta, bo na Višarjah v Kanalski dolini v Italiji, tradicionalno, že 21. Srečanje treh dežel pod geslom Z Višarij vidimo daleč. Slovesno bogoslužje bo ob 11. uri. Gostitelj srečanja bo videmski nadškof Pietro Brollo, soorganizatorja pa sta ljubljanski nadškof dr. Franc Rode in celovški škof dr. Alois Schwarz. Sodelovali bodo tudi drugi škofje. Maša bo potekala v petih jezikih, po njej pa bo prijateljsko srečanje. **J.K.**

PREJELI SMO

Mimo zakonov presenečenje za zavarovance

Vlada je pripravila in DZ je sprejel Zakon o vzajemni zavarovalnici prostovoljnega zdravstvenega zavarovanja in tako državljane prisilila na plačevanje določenega zneska. Za upravljanje in gospodarjenje z vplačanimi sredstvi pa je postavila, milo rečeno, lopove in neuspešneže in pri tem je onemogočila soodločanje vplačnikov pri uporabi sredstev in nadzoru poslovanja.

Ni mi poznano, kateri organ je postavil nestrokovnjake, managerje in predsednike za vodenje te ustanove, vem le to, da so nesposobneži in vse prej kot pošteni "STROKOVNJAKI", ki gledajo samo na to, koliko bodo prigrabili za svoje žepe. Ne bom razglabljal o imenih te druščine, ker se mi že ob imenu Franc Košir, naježijo lasje. Močno pa me je razočaral dr. Franc Arhar, ker sem ga imel za poštenjaka. Če sem do sedaj menil, da bi bil eventualno vsaj delno primeren za predsednika države, je sedaj tudi to odpadlo in menim, da taka oseba niti slučajno ne more biti ***na čelu slovenskega naroda.***

Ljudje, ki kradejo (ropajo) sodržavljanom s prejemki, ki komaj zadoščajo za golo preživetje in si od tega odtrgajo za plačilo prispevka, da bo vsaj prišel do zdravnika (kaj bo tam dobil, je druga zgodba), so navadni lopovi.

Če že Vlado ne zanimajo državljani, bi morale te osebe, ki so jim bila sredstva sodržavljanov tako rekoč poklonjena v upravljanje brez določil, zakonov in pravic, imeti vsaj malo poštenja in srčne kulture in tega ne bi počeli.

Ali vas ni nič sram, da jemljete tistim, ki prejemajo v celem letu manj kot vi za en mesec? Poleg tega si pa še podeljujete neke nagrade (premije) za neke zasluge (in to pri več podjetjih in ustanovah hkrati). Vprašujem, kakšne zasluge, ki segajo preko že megalomanskih mesečnih prejemkov in ali je pri nas res samo nekaj "strokovnjakov", ki so sposobni ***sedeti*** *v več Nadzornih svetih in upravah raznih podjetij hkrati (Košir, Lenič, Križanič...) in ropajo ta podjetja z astronomskimi sejninami in ZASLUŽNIMI NAGRADAMI ? -* ***Razmislite!***

Od Vlade zahtevam:

1. Da vse sprejete sklepe teh "kvazi" organov razveljavi

2. Da nažene vse predsednike "managerje" in ostalo navlako s Koširjem in Arharjem na čelu.

3. Da takoj pripravi potreben Zakon in vse potrebne spremljajoče akte, v katerih bodo imeli vplačniki sredstev in koristniki uslug odločujočo besedo pri porabi sredstev in nadzor le-teh.

4. Za začasno vodenje se postavi 3-članska ekipa POŠTENIH in sposobnih ljudi, ki bo vodila ustanovo do sprejetja vsega iz tč. 3.

Pri pripravi vseh aktov morajo sodelovati prizadeti, ker vsi tisti akti se tičejo izključno njih.

Vlado in LDS pozivam, da zadeve takoj (vsaj do oktobra) uredi v Vzajemni (in v ZZZS, kjer mora nujno Koširja odstaviti), da bo zavladal red in pošteno poslovanje, ker bom v nasprotnem, s somišljeniki, pred volitvami posul na LDS žveplo in pepel, da jih volivci sploh ne bodo volili.

Na koncu vprašanje ARHARJU: Ali mislite, da Vam mora biti plača vedno zagotovljena vsaj v višini guvernerja oz. ali si domišljate, da ste že apriori abonirani na službo z megalomanskimi prihodki?

ZAKLJUČEK - Pozivam vse SLOVENCE, da takoj prekinejo vse sodelovanje in vplačila z VZAJEMNO, ker le na ta način bo mogoče to pokvarjeno združbo uničiti.

S spoštovanjem

Tone Kristan, Kranj

Prešernova hiša je zaprta

Gorenjski glas 2. 8. 2002

V Gorenjskem glasu je bilo dne 2. 8. v rubriki Prejeli smo objavljeno pojasnilo Službe za odnose z javnostmi Ministrstva za kulturo na članek Darinke Sedej 23. 7. 2002 z naslovom Prešernova hiša je zaprta. Menimo, da pojasnilo ni objektivno predstavilo vloge občine pri realizaciji tega projekta.

Občina Žirovnica je z delom začela v začetku leta 1999. Dejstvo je, da vas Vrba ob nastanku nove občine urbanistično ni bila urejena in kot je v pojasnilu pravilno ugotovljeno, občina ni imela podlage za celostno urejanje problemov, ki so povezani s funkcioniranjem Prešernove hiše (parkirišča, sprejemni center, obvoznica, prireditveni prostor). Občina v tem času tudi ni bila nosilec projekta prenove Prešernove hiše, ker je vse zadeve v zvezi z investicijami v državno premoženje, kar je hiša bila, takrat urejal Zavod za varstvo naravne in kulturne dediščine Kranj (ZVNKD). Občina je izvedla javni natečaj za pridobitev najustreznejše idejne rešitve ureditve prireditvenega prostora, parkirišča in obvoznice. Iz pridobljenih idej je bilo možno uskladiti rešitev za prireditveni prostor in parkirišče, vprašanja obvoznice pa ni bilo možno doreči zaradi diametralno nasprotnih si tako strokovnih stališč kot mnenja javnosti in vaščanov Vrbe glede predstavljenih možnih variant. Prevladalo je mnenje, da je odločitev o tako pomembni zadevi potrebno odložiti do dokončno znane rešitve priključka občine na bodočo avtocesto. Aktivnosti občine glede obvozne ceste nikakor niso mogle vplivati na potek del konzervatorjev pri obnovi stavbe, ker je bilo ob nastanku občine za pripravo in izvedbo temeljite sanacije do leta 2000 premalo časa. Tako urbanistična zasnova kot projekt prenove bi v tem času morala biti že dokončno pripravljena.

Sredstva za obnovo Prešernove hiše v višini 10 mio SIT so bila s sklepom št. 44 odobrena 1. 3. 999 ZVNKD Kranj. S sklepom je bil za realizacijo posega zadolžen zavod, ki nas je obvestil, da bodo v okviru akcije izdelani načrti in izvedena prenova sanitarnih prostorov in obstoječe kanalizacije ter načrt za novo električno napeljavo in njena izvedba. Potrebno naj bi bilo prenoviti galerijski prostor, za kar bodo potrebni tudi novi načrti opreme. Med drugim naj bi bilo potrebno urediti tudi lastništvo na delu zemljišča, kjer se nahajajo sanitarije. ZVNKD je v dopisu tudi navedel, da bo akcija zaradi velikega obsega planiranih del trajala več let. Zato so bile naloge, ki so v pojasnilu Ministrstva navedene kot predvidene za leto 1999, dejansko predvidene za realizacijo v več letih. To dokazuje tudi navedba v naslednjem odstavku pojasnila, da je Ministrstvo v letu 2000 ZVNKD Kranj namenilo sredstva za pripravo projektne dokumentacije za obnovo hiše.

Občina je pogodbo o izvedbi akcije, po kateri je postala izvajalka del, prejela 15. 6. 1999. Iz pogodbe je izhajalo, da mora za predvidene posege pridobiti izvajalce del z javnim razpisom, kar zahteva ob nemotenem postopku najmanj 2 meseca časa. Iz predhodnih dokumentov je bilo razvidno, da je za večino del potrebno pridobiti še projekte, kar prav tako zahteva čas za izvedbo postopka izbire izvajalca in čas, ki ga izvajalec rabi za izvedbo naloge. Postopek pridobitve upravnih dovoljenj zahteva najmanj mesec do dva časa. Vsa dela po pogodbi bi morala biti zaključena do srede oktobra, da bi bila sredstva proračuna lahko koriščena. Samo seštevek vseh formalnih rokov za izvedbo vseh potrebnih postopkov je daleč presegal razpoložljivi čas za realizacijo naloge. Zato pri trditvi, da naj bi dela vodila občina manjka bistvena ugotovitev, da do realizacije v tako kratkem času objektivno ni moglo priti ne glede na to, kdo bi dela vodil.

Zaradi hitro se bližajočega leta 2000 si je občina vseskozi aktivno prizadevala za izvedbo čimvečjega obsega predvidenih del do 200-letnice pesnikovega rojstva. V dogovoru z Ministrstvom za kulturo in ZVNKD Kranj se je obvezala, da bo izvedla postopke za odkup potrebnega zemljišča za izgradnjo novih sanitarij ločeno od sosednjega objekta. Pred pridobitvijo upravnega dovoljenja je bilo ugotovljeno, da je bila v katastrskem načrtu pri Geodetski upravi Jesenice napaka, po odpravi katere je bilo ugotovljeno, da je zemljišče, ki naj bi bilo predmet odkupa, že v lasti države. To pa je pomenilo, da so tudi obstoječe sanitarije že zgrajene na državnem zemljišču, zaradi česar izgradnja novih sanitarij ni potrebna. Občina je po teh ugotovitvah naročila projekt obnove obstoječih sanitarij, ki pa ga zaradi pomanjkanja časa ni več uspela izpeljati. Po tem je Ministrstvo za kulturo vse aktivnosti v zvezi z investicijami na državnem premoženju poverilo državni investicijski službi, tako da občina v postopke ni bila več vključena, razen kot soustanoviteljica javnega zavoda Gornjesavski muzej Jesenice, ki upravlja s tem objektom. Ker se zaveda izrednega pomena spomenika tudi za občino, pa je izredno zainteresirana, da se Prešernova hiša obnovi in omogoči normalen obisk spomenika. V vse projekte, ki jih je sofinancirala država, je vložila tudi velik del občinskih sredstev in je še naprej pripravljena aktivno sodelovati v okviru svojih pristojnosti.

Veseli smo, da je do začetka celotne sanacije objekta v letošnjem letu prišlo in se veselimo prenovljene Prešernove hiše, ob kateri bodo tudi urejene sanitarije za obiskovalce. Čas dveh let in pol, ki je bil potreben pristojnim službam samo za ustrezno pripravo projekta pa potrjuje našo trditev, da je bil čas štirih mesecev in pol, kolikor jih je imela na razpolago občina Žirovnica za pripravo in izvedbo projekta, odločno prekratek.

Bernarda Resman
Direktorica občinske uprave

V Bavšici tečajniki redko počivajo

Učno središče v Bavšici v dolini Trente stoji kot krovna hiša na koncu vasi. Tu se šolajo bodoči vodniki, mentorji in gorniki.

V Bavšico sva s fotografinjo prispeli okoli devete dopoldne. Vreme je bilo res slabo, tečajniki so imeli ravno učno uro prve pomoči, kjer so se učili, kako je z obvezovanjem ran, z ugrizi v hribih ter kako ravnati v primerih, če nekoga piči kača. Njihov urnik je precej naporen, na koncu pa jih čaka še zaključni preizkus: izpitna tura na Briceljk, najvišji vrh Loške stene, preko 2300 metrov. Bodoči vodnik mora enako dobro obvladati tako teorijo kot prakso, saj bodo v prihodnosti oni tisti, ki bodo vodili otroke, študente v hribe in bodo morali poskrbeti za takšne in drugačne nevšečnosti.

Vsi prisotni v Bavšici so opravljali tečaj za **Vodnika planinske Zveze Slovenije za lahke kopne ture. Mladinska komisija Planinske zveze Slovenije** je bila ustanovljena leta 1956 na Šmarjetni gori nad Kranjem in upravlja tudi s **Planinskim učnim središčem Bavšica (PUS)**, ki je bilo zgrajeno leta 1999. Učno središče premore 40 ležišč in je sodobno opremljeno. V prvi vrsti je namenjeno akcijam MK PZS, v prostih terminih pa ga je možno najeti za vzgojnoizobraževalne namene ali planinske tabore.

"Tečajniki izhodov nimajo. Obstaja nek red. Kadar se zjutraj odpravimo na turo, potem je bujenje že ob pol petih, predavanja so popoldne.

Lahko pa vreme spremeni vrstni red začrtanega," pripoveduje **Peter Šilak**, dvaindvajsetletni **Ptujčan**, študent elektrotehnike, ki je **predsednik Mladinske komisije in glavni organizator ter skrbi, da delo v Bavšici poteka nemoteno, vremenu primerno, skratka, da se tečaj odvija.** Tudi sam je vodnik in je veliko planinaril. Od tujih dežel, mu je najbolj ostala v spominu Francija. Pravi, da če pogledaš njihove in naše gore, je ogromna razlika: "Čistost je pri nas fantastična. Poti so markirane, varovane tako močno, da so že skoraj varovalo. Tam pa enostavno dobiš v roke gorski vodnik na papirju, potem se pa znajdi." Od tod tudi veselje do hribov in gora. V tokratni izmeni vodniškega tečaja je bilo kar precej Gorenjcev."

In o gorenjski zasedbi sva se lahko prepričali na lastne oči. Ko so začeli razlagati in govoriti svoja doživetja in občutja o tečaju za vodnika, sva jih našteli kar lepo četico. Začeli sva z bodočo zdravnico, študentko šestega letnika medicine, **Majdo Mele iz Kamnika**. Za Bavšico ji je povedal kolega Primož. Njena naloga je bilo predavanje prve pomoči, pa tudi hoja v hribe s skupino. V Bavšici je bila prvič in je bila zelo zadovoljna.

Neža Kos prihaja iz vasi po Stolom, **Rodin**, in je zaključila tretji letnik jeseniške gimnazije: "Sama zelo rada hodim v hribe. Žirovnica ima svoje Planinsko društvo, katerega članica sem že kar nekaj časa in ker primanjkuje vodnikov so me poslali na tečaj za vodnika, za lahke kopne ture. Najprej bom vodila verjetno osnovnošolce iz Žirovnice na kake krajše ture, želela pa bi kasneje vodit tudi srednješolce. Sam urnik je izredno natrpan. Zjutraj imamo ture, sledi kosilo, kake pol ure počitka, potem so predavanja."

Enaindvajsetletna **Petra Pazler** prihaja iz **Srednjih Gorij**. Obiskuje Visoko šolo za zdravstvo in je že od petega leta njene starosti seznanjena s hribi. Je članica Planinskega društva Gorje: "Tečaj je precej naporen, pa tudi precej poučen. Ko ga zaključim, bom verjetno vodila v hribe predvsem osnovnošolce."

Učni center v Bavšici je star komaj tri leta.

Moški predstavnik z Gorenjske, prihaja iz Medvod. **Aleš Jelen** je štiriindvajsetletnik, ki študira matematiko: "Sam tečaj je izredno naporen. Predvsem mi primanjkuje spanca. Mislim, da v tem nisem edini. Z Planinskim društvom v Medvodah zelo sodelujem. V času pouka pač vodim izlete z otroki, izpeljemo tudi dva tabora: letni in zimski. Ko bom tečaj zaključil bom imel še več možnosti za pomoč pri vodenju in organiziranju izletov. Avgusta me čaka še šest dni planinskega tabora z mladinskim odsekom našega društva na Koči na Loki pod Raduho."

Na koncu sva spoznali še **Bernardo**, ki je Kamničanka, stara 27 let, sicer že zaposlena in je **načelnica Planinskega mladinskega odseka v Kamniku**.

"Tudi nam primanjkuje planinskih vodnikov. Nekaj časa je odsek bolj miroval, sedaj ga poskušamo oživeti. Za drugo leto že načrtujemo planinski tabor. V hribe hodim že od malih nog, ukvarjam pa se tudi z alpinizmom," nama je razložila Bernarda in se strinjala z ostalimi, da je urnik tečaja res zelo strnjen in naporen.

Alenka Brun, foto: Dokl Tina

110 let gasilstva v Kranjski Gori

Kranjskogorski gasilci so proslavili visok jubilej: 110-letnico prostovoljnega gasilskega društva. Ob jubileju novo gasilsko vozilo, ki ga je pomagala kupiti občina Kranjska Gora. Praznovali so s prijatelji: gasilci iz sosednjih društev in gasilci iz Trbiža in Podkloštra. Skupna mokra vaja sredi Kranjske Gore. Gasilcem je občina letos podelila najvišje občinsko priznanje.

Kranjska Gora - Leta 1892 so v Kranjski Gori po naročilu takratnega župana Franca Budineka ustanovili Prostovoljno požarno brambo za vasi Kranjska Gora in Podkoren. Razlog za ustanovitev je bilo kar precejšnje število požarov na takratnih lesenih gospodarskih poslopjih in gasilci so že kar kmalu pokazali svojo usposobljenost in pripravljenost.

Predsednik gasilskega društva **Črtomir Kosmač** pravi: "Leta 1908 so se v Podkorenu odločili, da bodo zaradi razdalje ustanovili svoje društvo in so se odcepili od Kranjske Gore. Skozi vsa leta je gasilce spremljalo poslanstvo pomoč bližnjemu, ne samo pri požarih pač pa tudi pri ostalih elementarnih nesrečah. Razvoj požarnega varstva je bil odvisen od dobre volje in razumevanja vsakokratnih oblastnikov ter od ogromne volje posameznikov, ki so ves svoj prosti čas posvetili gasilstvu. Vseskozi so morali gasilci žrtvovati svoj dopust za šolanje, v prostem času pa so veliko naredili v samem domu in okolici. Gasilci so bili skozi dolga leta tudi nosilci kulturne dejavnosti kraja, saj je imelo društvo svojo dramsko sekcijo, pihalni orkester.

V zadnjih desetih letih pa je naše društvo naredilo ogromen korak naprej. Ne samo, da smo posodobili vozni park, ki je sicer še vedno zastarel, pač pa smo zgradili nove garaže in veliko predavalnico, ki je na razpolago vsemu kraju. Svojevrstno priznanje našemu delu je odločitev župana in občinskega sveta, da prvič v zgodovini društva občina kupi moderno novo gasilsko vozilo, za katerega društvu ne bo potrebno sofinancirati. Res je, da smo lani sami kupili s prostovoljnimi prispevki orodno vozilo vredno 11 milijonov tolarjev ter motorno brizgalno vredno 4 milijone tolarjev. Tudi gasilski dom smo zgradili sami: s prispevki krajanov ter pomočjo dobrotnikov in z veliko voljo gasilcev, ki smo naredili več kot 8000 delovnih ur, da je prizidek lep in funkcionalen."

Za nakup novega avtomobila, ki ga imajo kranjskogorski gasilci, je občina Kranjska Gora namenila v dveh letih 30 milijonov tolarjev, dodati pa so morali še nekaj milijonov, da je gasilska enota v Kranjski Gori zares dobro opremljena.

Kranjskogorski gasilci so z mokro vajo, slavnostno sejo, na kateri so podelili priznanja in nagrade in drugimi prireditvami skupaj s prijatelji, gasilci iz sosednje Italije in Avstrije proslavili lep jubilej. Čestitala jim je tudi občina, saj jim je ob visokem jubileju podelila letošnje največje občinsko priznanje ob občinskem prazniku.

Darinka Sedej

DRUŽINSKI NASVETI

Prijateljstvo (3)

Damjana Šmid

Vsi poznamo ljudi, ki imajo "nekaj" v sebi, da neznansko privlačijo ljudi. Pravimo, da imajo "karizmo", kar naj bi pomenilo božjo naklonjenost in posebne darove. Takšni ljudje običajno nimajo težav s sklepanjem prijateljstev, saj smo vsi radi v njihovi bližini. Katere so tiste lastnosti, ki nam pomagajo pri druženju z ljudmi, pri priljubljenosti? Če jih poznamo, jih lažje negujemo in prav je, da k njim spodbujamo tudi otroke. Na prvem mestu so prav gotovo radoživost, prijaznost, smisel za humor, iznajdljivost. Pred kratkim mi je nekdo dejal, da ne vidi prav nobenega razloga za smeh v svojem življenju. Temu človeku se ni zgodilo nič takšnega, da bi imel razlog za žalovanje, za obupovanje in za jokanje. Enostavno je pozabil na smeh, na drobne radosti življenja, ki smo jim priča vsak dan, od jutra do večera. Predal se je praznemu življenju in potiho zavidal vsem, ki so okrog njega žareli od sreče in veselja. Kdo se bo smejal namesto njega? Nekateri mladostniki so prepričani, da je zunanji videz zelo pomemben pri sklepanju prijateljstev. Raziskave so pokazale, da so mladostniki res bolj kritični, kar se tiče debelosti in "drugačnosti", pa vendar te lastnosti niso na prvem mestu, kar se tiče nepriljubljenosti. Ljudi odbijajo nemirni ljudje in takšni, ki želijo biti ves čas v središču pozornosti in zato igrajo nekakšnega klovna. Govorijo vse kar jim pride na misel in ne poslušajo, kar jim hočejo povedati drugi. Takšna egocentričnost je strup za vse vrste odnosov in dela ljudi osamljene. Nekateri otroci so si zaradi slabega mnenja o sebi ustvarili prepričanje, da si dobrih prijateljev sploh ne zaslužijo in kot takšni postopajo s sebi enakimi, za katere običajno rečemo, da so neprilagojeni. Samozavest je bistvenega pomena pri priljubljenosti, saj so samozavestni ljudje zadovoljni s seboj in z življenjem in nimajo potrebe, da bi svoje notranje stiske reševali v konfliktih z drugimi ljudmi. Če od drugih pričakujemo več, kot od sebe, potem takšna pričakovanja vsekakor peljejo v osamitev. Otroke že zgodaj naučimo stare modrosti, naj drugim ne delajo tega, kar ne želijo, da drugi delajo njim. Čim večkrat jih vprašajmo, kako bi se oni počutili v določeni situaciji, kako bi reagirali, čutili... Spomnimo jih na obljube, ki jih dajo nekomu in jih spodbujajmo, da ne odpovedujejo srečanj ali obljubljenih aktivnosti z ljudmi, zaradi svoje lagodnosti. Puščati ljudi na cedilu je ena grdih navad, prav tako zamujanje. Ljudje cenimo prijateljsko zvestobo in občutek, da se lahko na prijatelje zanesemo. Sicer pa ne velja zastonj pregovor, povej mi, s kom se družiš in povem ti, kdo si.

Piše Miha Naglič

Po ljudeh gor, po ljudeh dol

Podlistek o znamenitih Gorenjcih 410

Dunajska nedelja

Zadnjič smo videli, s kakšno radovednostjo in navdušenjem je Janko Kersnik doživel svoje prvo srečanje z Dunajem. A zgodilo se je, da ga je v cesarskem mestu kmalu navdalo prav hudo domotožje. O njem je pisal v enem pogostih pisem materi na Brdo. 27. novembra 1870 ob desetih zvečer. "Liebe Mama!" začne po nemško in nadaljuje /v prevodu/: "Danes je nedelja in nedelja je zelo dolgočasen dan. In če človek v srcu ne čuti potrebe po duhovniški pridigi o pokori, potem gotovo ne ve, česa bi se v nedeljo dopoldne lotil. Seveda, ko sem bil še neumen, majhne deček - in tak sem bil še pred nedavnim - takrat je bila nedelja zame zelo prijetna. Vstal sem ob pol desetih, s strahom pogledal na oblačen obraz pospravljajoče mamzele Katre, boječ se, da se bo nevihta zdaj zdaj usula na lenega zaspanca, zehajoč sem vzel pripravljeno sveže perilo, zehajoč sem se oblekel, zehajoč sem zajtrkoval brez strahu, da bi se možnjiček osušil za dve šestici. Da, takrat je bilo zelo lepo! In potem ko sem pološčene škornje še enkrat natančno pregledal, sem se napotil s častitiljivo hojo in korakom po viržinke ..."

Šel je - ko so šli drugi k maši - na sprehod. "In ko sem prižgal tako stvarco, imenovano viržinka ... sem šel, ko sem pozdravil pred vrati 'Prešo' /= časnik Die Presse/ študirajočega gospoda Pavliča /Jožefa, gostilničarja v Lukovici/, spet tja, od koder sem bil prišel. Da, četrt ure pozneje sem bil visoko gori pri 'bronastih jezikih' /aluzija na zvonjenje/, ki 'vivos vocant' /Latinsko: Vivos voco, mortuos plango, fulgura frango. Po naše: Žive kličem, mrtve objokujem, bliske lomim./, in zdaj je šlo v taktu 'po tri, ali za enim drugim'. In zvonovi so doneli tako lepo, od vseh strani so prihajali pobožni ljudje, sonce je z zlatimi žarki osvetljevalo hribe in doline, polja in travnike, njive in gozdove; in po beli cesti, ki se vleče vijugasto skozi prijazne vasi, se je peljal voz, za vozom se je vrtinčil visok oblak prahu, voz je v širni daljavi izginil, oblak prahu se je vlekel čez zelene njive. In tu je nenavadno čustvo prevzelo srce, ne vem, kaj je bilo. Da, vem, to je bila pobožnost, to je bila moja služba božja. Nobenega farja nisem potreboval za to, nobenega cerkovnika; potreboval sem samo zvonjenje in sonce. Da, takrat je bilo lepo."

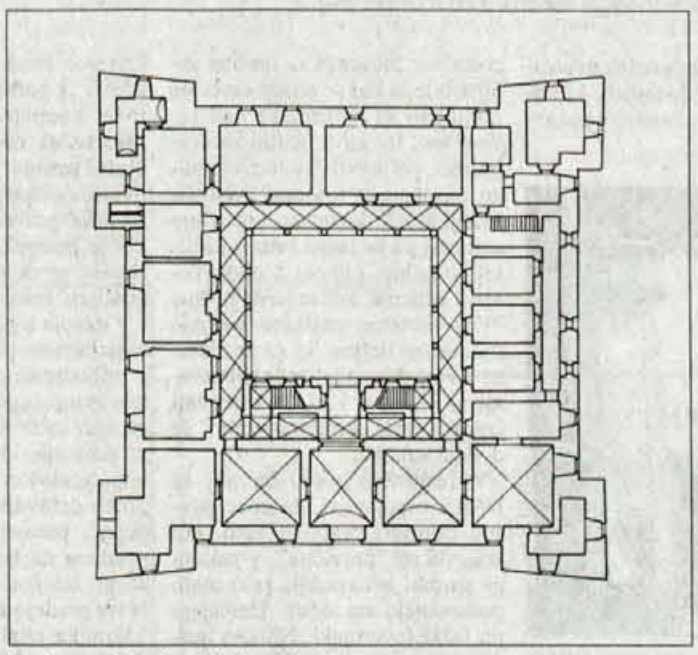

Tloris gradu Brdo pri Lukovici.

Lepo je bilo tedaj na Brdu. Kaj pa na Dunaju? "In zdaj? Da sedaj? Danes je bila nedelja in jaz sem spal ali bolje ležal v postelji do enajstih, saj nisem imel službe božje, ne sonca, ne zvonjenja. - In ko sem tako ležal in sanjal o preteklih časih, mi je reklo nekaj: 'Pojdi na univerzo, tudi danes boš imel službo božjo.' In šel sem tja in imel službo božjo. Zakaj kmalu potem sem romal po obljudenih ulicah in v roki držal rdeč cvetni popek; zdaj je tisto čustvo spet prevzelo moje srce - imel sem službo božjo. Tisočkrat sem poljubil cvetni popek in danes ti ga vračam, ljuba mama, z mojimi poljubi vred. Drugega nimam." V nadaljevanju zapiše še: "Sicer sem črn kot vrag, kajti moja brada divje napreduje, o veliki noči me boš komaj spoznala. Pišem ti povsem odkrito, čeprav bi rad nekatere stvari zamolčal, da te ne bi strašil. Pa se ti ni treba bati, kajti dokler imam svoj temperament, tako dolgo bo vse dobro ... Zakaj je teta Mina tako tiho in ne odgovori na moje zadnje pismo. Bojim se, da je huda name, vendar naj ne bo taka, to je zame grozno. Postal sem tukaj čisto drugačen človek, ne vem, ali otrok ali mož ali celo osel. Od vsakega pač nekaj. Sicer imam slabo lastnost, da bom šele postal to, kar so drugi že."

Kersnik je, tako kot mnogi drugi, na Dunaju postal svobodomislec. Pravzaprav se je tega duha navzel že doma. V šesti gimnaziji je, denimo, poskusil prevajati nemškega pesnika Augusta von Platena, med drugim epigram, naperjen proti ustanovitelju jezuitov. "Loyola. / Nicht war Luther im Stande die Kirche Verfall zu bewirken, / Deiner fanatischen Wut, spanischer Pfaffe, gelang's." V Kersnikovem "nedovršenem" prevodu: "Lutru bilo ni moč cerkven'ga stališča zrušiti. / Zrula ga tvoja je jez, španski razjarjeni far."

Varnost avtoštoparjev oziroma štoparjev

Ne grem v Tržič, ampak na Jesenice

Kdo dobi hitreje štop - moški ali ženska, ne moremo točno določiti. Zagotovo pa je moški tisti, ki manj razmišlja o varnosti štopanja. Še ko razmišlja o varnosti, razmišlja o varnosti avtoštopark.

Ko sem bila še študentka nižjih letnikov, sem precej preštopala. Predvsem Ljubljana - Kranj je bila pogosta relacija, kjer se je avtoštoparjev (še vedno se jih) ob določenih urah nasproti zadnje postaje ljubljanskega mestnega avtobusa številka ena, kar trlo. Z dvignjenimi palci, kasneje se je vse več pojavljalo popisanih kosov papirja ali kartona z začetnima črkama krajev, kamor smo štopali, smo v vrsti čakali na nekoga, ki bo dal desni smernik ter ustavil. Avtomobilom tujih registracij nismo zaupali, še z vozniki tovornjakov smo se zelo neradi peljali, čeprav ti kar precej pobirajo štoparje. Kadar so njihove razdalje daljše, predvsem zaradi družbe.

Največ nas je potrebovalo prevoz do Kranja in Škofje Loke. Nihče ni razmišljal o varnosti ali nevarnosti, ki je morda obstajala - čeprav na tako kratki relaciji. Bili smo veseli, da so nam ustavili.

Prihranili smo denar in čas, večina nas je imela srečo in nimamo slabih spominov na štopanja.

Nekateri pa o štopanju nočejo razmišljati, o njem ne govorijo in močno obsojajo starše, ki to dovolijo svojim otrokom. Dejstvo je, da večina staršev sploh ne ve, da njihov otrok štopa. Ker če bi, bi se z njimi pogovorili in jih v večini primerov poskušali odvrniti od štopanja. V primeru, da jim to ne bi uspelo, pa bi redki poskusili vsaj z nasveti, saj je splošno znana resnica, če otroku nekaj prepoveš, to počne še z večjim veseljem.

Okoli tretje je bilo ob začetku stare ceste iz Ljubljane proti Kranju vedno veliko štoparjev. Spominjam se, ko je včasih kak voznik zapeljal med nas, pobral šele tretjega, ali četrtega v vrsti, čeprav je ta prispel predzadnji. Zlovoljno smo gledali štoparja (največkrat je bila v takem primeru dekle s krajšim krilom) in kadar je bil štopar korekten, je vprašal voznika za smer njegove vožnje, ter previdno dodal, če se lahko še kdo pelje z njim. Štoparji se namreč držijo, vsaj tisti pravi, nekih nenapisanih pravil. Vendar se je tudi že zgodilo, da je ob omenjenem predlogu voznik zmajal z glavo, češ da je ustavil samo njemu/ njej in takoj ti je v glavi zabrnel alarm, da morda je vseeno bolje, če počakaš na naslednjega voznika.

Med štoparkami najdeš včasih tudi kako dekle, ki štopa le iz zabave in se z nekom, ki nima najmanj golfa, tretje serije, sploh ne bo peljala. Koliko so uspešne pri tovrstnem štopanju, ali koliko časa to gre, vedo le one same.

Včasih se znajdeš v situaciji, ko ne pomisliš na pozno uro, na to da je petek in da je potencialnost alkoholiziranega voznika, ki te bo pobral pri tvojem štopanju, precej večja. Razmišljaš o drugih stvareh. O tem, da si sit prijateljev - za ta večer - in se odločiš, da boš šel domov. Pač na štop. Iz Kranja, na primer, dobiš med tednom po deseti uri štop zelo težko. Mogoče do kakih bližnjih vasi, do oddaljenih krajev pa največkrat ne. Štopanje proti Ljubljani sredi noči velja med dijaki in študenti, ki ne štopajo tako pogosto, za tveganje.

Ženske naj bi dobile štop lažje kot moški. Kar pa ni nujno pravilo, saj danes vozniki avtoštoparje pobirajo redkeje, tako, da spol ne pride več do izraza. Včasih si potreboval deset, največ petnajst minut in ti je kdo ustavil, danes ti jih večina pomaha, celo potrobijo, ustavi pa ti po kaki uri prijatelj ali kar sorodnik.

Ne prav pogosto, a se je zgodilo, da se je sredi noči našla dobra duša, ki je nekoč tudi sama štopala in ve kako je sredi noči ali težko ali tvegano dobiti štop, ter se te je usmilila, zavila popolnoma iz svoje smeri in te dejansko dostavila na tvoje domače dvorišče. Vendar so bili taki trenutki redki, zato si jih štopar še toliko bolj zapomni. Ker če pomisliš na to, da moraš dopustiti možnost obstoja najbolj črnega scenarija, katerega lahko doživiš pri nočnem štopanju, potem ni čudno da štoparji, ko jih povprašaš o varnosti njihovega početja, le zmajejo z glavo in rečejo: "Ja, no..." Enostavno ne razmišljajo v tej smeri, ne razmišljajo o tem kaj bi lahko bilo, kaj je varno oziroma nevarno. Zaupajo in menijo, da so Gorenjci tako obremenjeni s svojimi problemi (kar je dejansko res, zato se štoparje vse manj pobira) in preobremenjeni s svojim stiskaštvom, depresijami, da za gojenje zlobnosti do štoparjev nimajo časa.

Velikokrat je vreme tisto, ki vpliva na število štoparjev na cesti. Največ štoparjev je na cesti v poletnih mesecih, v času počitnic. Takrat so avtobusne povezave do določenih krajev precej razredčene in mladini, če želi priti do mesta, največkrat ne preostane nič drugega, kot da štopa. Nihče ne razmišlja ali je to pametno - morda tudi noče o tem razmišljati. Predvsem gre za mlajšo populacijo, dijake in študente, pa tudi kakega tridesetletnika najdemo med njimi

Velikokrat gre mladina na avtobus le zato, ker se počuti varneje, saj za mlade avtobusna karta predstavlja kar precejšen strošek. V bistvu se jih veliko ravno zato vozi z vlakom, vendar v poletnih mesecih ta ne vozi pogosto. Tu pa potem že začnejo razmišljati o štopanju.

Obstajajo tudi štoparji s slabimi izkušnjami. Na srečo Gorenjske še ni zajelo ameriško srhljivo vzdušje, ker bi bil odstotek avtoštoparjev s slabimi izkušnjami drugače precej večji. Večina njihovih voženj bi se zagotovo zaključila v mrtvašnici ali bi se zaključile zaradi hujših spolnih nadlegovanj ali celo posilstev v kaki drugi državni ustanovi. Slovenska statistika tako hudih izkušenj ravno ne beleži. Posilstva sicer obstajajo, kak sum spolnega nadlegovanja tudi, veliko pa je primerov, kjer so vozniki, predvsem moški, želeli štoparkam pokazati svoje vozniške sposobnosti in so krepko prekoračili dovoljeno hitrost vožnje. Večina teh štopark danes ne štopa več. Razen avanturistk, te pa bodo štopale vse življenje - tako ali drugače. Sploh gre tu za posebno vrsto žensk, ki gledajo na življenje kot na neskončno cesto, polno avtoštoparskih priložnosti. Nekatere udeleženke "hitrih voženj", so se znašle v bolnici s polomljenimi okončinami, druge so pristale na invalidskem vozičku. To velja tudi za avtoštoparje. Vozniki so jo največkrat odnesli le s prasko. Policija v takih primerih ne pozna kakega posebnega ukrepanja, razen tistega, kar je zakonsko določeno za nekoga, ki povzroči nesrečo, za samo nesrečo in pač soudeležene oziroma udeležene v nesreči. **Štopanje je prepovedano edino na avtocestah**, drugače pa kakega posebnega zakona o avtoštoparjih ni, razen izkušnje in ustno izročilo. Ker, ko se enkrat usedeš v voznikov avto, postaneš del voznikove odgovornosti. Če voznik povzroči nesrečo ali sta s štoparjem udeleženca v avtomobilski nesreči, potem se z avtoštoparjem postopa tako, kot pač nekom, ki bi bil lahko v voznikovem avtu, naj bo to kak njegov sorodnik, prijatelj in podobno. Avtoštopar je tako upravičen do odškodninskega zahtevka.

No, tu pa potem lahko povemo tudi **nekaj o voznikih, saj ne moremo reči, da je vsa odgovornost le na njih.** Zadnje čase se je namreč zelo razširil nov "šport", če ga lahko tako poimenujemo - kako na lahek način do denarja. Voznik, ki pobere avtoštoparja mora biti previden, ker se je že zgodilo, da je peljani z zadnjega sedeža voznikovega osebnega avtomobila odnesel še kaj več, kot le svojo torbo. Tako izgine z avtoštoparjem včasih tudi denarnica. Zgodilo se je, da je voznik ostal celo brez avtomobila, ali bil pretepen, ker avtoštoparja v bistvu nista bila prava avtoštoparja, le dva nepridiprava, ki sta potrebovala vse kaj drugega kot prevoz. Primeri so sicer redki, vendar obstajajo.

Ravno zaradi vedno večjega števila avtoštoparjev so nekaj let nazaj za njih uvedli kartico. Poimenovali so jo **avtoštoparska kartica**. Stvar se je ohranila do danes. Potrebujete le tisoč tolarjev in fotografijo. Dobite jo lahko na Zavodu za mladinski turizem v Ljubljani. Kartica vsebuje osnovno in nezgodno zavarovanje za štoparja, tako da sta v nekem smislu "varna en pred drugim" tako voznik, kot štopar. Voznik s tem, ko vzame štoparja v svoj avto, kot je bilo že omenjeno, postane zanj odgovoren; če pa ima štopar avtoštoparsko izkaznico, pa postane voznikova odgovornost, na primer, v primeru avtomobilske nesreče precej drugačna. Avtoštoparska izkaznica velja eno leto, z možnostjo podaljšanja. Štoparji pa jo lahko uporabljajo tako v Sloveniji, kot tudi v tujini.

Eni štopajo iz nuje, drugim se zdi zabavno, tretji štopajo zato, ker želijo spoznati življenjskega partnerja, četrtim je to poklic, peti želijo z avtoštopom prepotovati svet. Tako kot avtoštopar ne ve, komu je prisedel v avto, voznik avtomobila ne ve, kaka je oseba, ki štopa - če ne gre za poznano osebo.

Čeprav obleka naredi človeka, moderen in drag avto vtis, videz včasih vara in **vprašanje varnosti štopanja tako ostaja odprto**. Petdesetkrat štoparju uspe prispeti domov brez večjih zapletov. Pa mu bo v enainpetdeseto tudi?

Alenka Brun,
foto: Tina Dokl

Štopam, a nikoli sama

Glede na to, da mladina precej štopa, da sploh ne razmišlja je to varno ali ne, sem se odločila da naključne posameznike povprašam, kaj oni menijo o štopanju, o varnosti štoparjev, če so sami kdaj štopali ali če kdaj ustavijo kakemu štoparju. Odgovori so bili različni, ženski spol pa je imel glede varnosti štopanja podobne odgovore: vedno v dvoje ali s prijateljico.

Mateja Golmajer je štopala predvsem v času prvega letnika na fakulteti:" Štopala sem, ker me je tako prevoz do Ljublane prišel ceneje.

Vedno sem štopala s prijateljico, tako da nisem imela nobenih problemov, drugače pa zna biti malce nevarno. Ponoči nisem štopala.

Danes, ko sem že voznica, pa tudi kakega štoparja občasno poberem".

Luka Podbevšek je najdalj štopal do Ljubljane: " Seveda iz nuje. Potreboval sem pač prevoz. Danes imam svoj avto in sem ter tja kakemu štoparju ustavim. Glede varnosti z moje strani... Že na daleč ga ocenim. Če se mi štopar zdi sumljiv, pač ne ustavim. Kar se tiče ustavljanja štoparkam ali štoparjem, lahko rečem, da ustavim ne glede na spol, da le ne izgleda čudak."

Nada Nabernik je štopala, ko je bila še mlajša: " Štopali smo v bistvu zato, da smo prihranili kak tolar. Se je sicer zgodilo, da sem štopala sama, vendar manjkrat. Največkrat nas je bilo več, ali sva bili vsaj dve. Danes pa ne bi več štopala, ker se mi ne zdi varno. Kar se mojih otrok tiče, bi sicer raje videla, da ne bi štopali, vendar saj veste, kolikor se da pač na otroke vplivati...

Sama nisem voznik, ampak mož pa včasih ustavi kakemu štoparju."

Klavdija Dobre je veliko preštopala, ko še ni imela izpita:" S kolegico sva šli zvečer ven, pa sva rabili prevoz. Tako sva štopali. Tja in nazaj. Sedaj imam avto in štop ni več potreben. Kakih slabih izkušenj s štopanjem nisem imela nikoli, kvečjemu dobre. Vendar raje, kadar smo ali če že štopam, v dvoje, s kolegico."

Sabina Bajželj ni še nikoli štopala:" Prvič zato, ker imam vedno prevoz. Tudi če grem na kako daljšo pot. Ali pa grem raje na avtobus. Štopanje se mi ne zdi ravno varno. Čeprav moje kolegice včasih štopajo, vendar če bi naneslo, da bi me povabile na štop z njimi, ne bi šla."

Alenka Brun,
foto: Tina Dokl

Resolucija o (ne)smiselnosti pobiranja cestnin

Stranka ekoloških gibanj o ukinitvi cestnin za osebne avtomobile in o pobiranju cestnin od tovornega ter tranzitnega prometa.

Stranka ekoloških gibanj (SEG) se pridružuje nedavnim protestom prebivalcev Lukovice in drugih krajev ob avtocestah, ki zahtevajo ukinitev cestnin za osebne avtomobile in obenem opozarjajo na hude nesmisle pri njihovem pobiranju.

"Cestnine za osebne avtomobile so ekološko, ekonomsko in prometno politično škodljive, ter nepotrebne, ker preusmerjajo promet z avtocest na krajevne ceste," meni iniciativni odbor SEG. Pravijo pa tudi, da tam promet povzroča več prometnih nesreč, več hrupa in porabe energije, velike škode na regionalnih cestah in več onesnaževanja okolja; da so cestnine v Sloveniji pretirano visoke in ovirajo promet, pa še njihovo pobiranje je samo neupravičeno visok strošek. Stranka zato poudarja smiselnost ukinitve cestnin v Sloveniji za osebne avtomobile in naj se uvede cestnine izključno za tovornjake nad sedem ton, ter za tranzitni tovorni promet, po vzoru Zvezne republike Nemčije in sosednje Avstrije. Manjkajoči denar za izgradnjo avtocest pa se lahko brez prevelikih stroškov pobere z obdavčenjem bencina, kot se to že počne. "Ker tovrstne cestnine uvajajo tudi druge države, ki so že članice Evropske unije, tudi sklicevanje na članstvo v EU ne more biti izgovor proti ukinitvi cestnin," še dodaja stranka.

V resoluciji piše, da naj bi DARS zagotavljal, da hoče povsod pobirati cestnine zato, ker želi, da so "pravične", v resnici pa osebni avtomobili zelo malo poškodujejo avtoceste. Uničujejo jih težki tovornjaki. Njihovi lastniki in uporabniki naj bi po mnenju Stranke bili tisti, ki naj bi plačali popravilo in gradnjo avtocest. O tem se lahko prepriča vsak šofer, ki zapelje na pas za prehitevanje. Iz študij EU pa tudi izhaja, da težak tovornjak naredi na isti razdalji na cesti 40 tisoč krat več škode, kot osebni avtomobil. **S pobiranjem cestnin se torej neupravičeno subvencionira težak tovorni in tranzitni cestni promet.** DARS danes daje dvajsetodstotni popust za težke tovorne prevoze po avtocestah, kar je posmeh glede na resnične stroške glede obrabe avtocest, še poudarja resolucija.

V ozadju tega absurdnega pobiranja cestnin pa ostaja želja, da bi v prihodnosti prišlo do privatizacije avtocest po italijanskem vzoru, kjer so to najbolj dobičkonosna podjetja, ki omogočajo bogatenje maloštevilnih. Hkrati pa ti preko državnih institucij preprečujejo preusmeritev tovornega prometa na železnice, modernizacijo železnic in javnega prometa ter gradnjo kolesarskih stez.

Stranka ekoloških gibanj zato **predlaga ukinitev cestnin za osebne avtomobile v Sloveniji kot prvi korak** v nujno potrebne velike spremembe prometne politike, ki bo bolj prijazna do ljudi in okolja.

Alenka Brun,
foto: Tina Dokl

Usoden je bil strupeni plin

V nedeljo je v Škofji Loki umrl 21-letni Domen Vidmar. Domnevajo, da je umrl zaradi zastrupitve z ogljikovim monoksidom, ki je nastal zaradi požara v kuhinji, medtem ko je mladenič spal v dnevni sobi.

Škofja Loka - "Zakaj smrt tako rada vzame življenje dobrega in pridnega človeka in še mladega povrhu, barabe pa nikoli," se je v nedeljo popoldne obupano spraševal moški srednjih let, ko je izvedel tragično novico. Kot družinskega prijatelja ga je vidno pretresla vest, da je zaradi zastrupitve z ogljikovim monoksidom v stanovanjski hiši na Koširjevi ulici v Škofji Loki umrl 21-letni Domen Vidmar. Pokojnikove starše je strašna novica doletela med preživljanjem dopusta.

Policijsko poročilo navaja, da je, mrtvega Domna minulo nedeljo okoli 13. ure našel njegov leto mlajši brat, ki se je pravkar vrnil z dopusta. Vhodna vrata je našel zaklenjena, in ker ni imel pri sebi ključa, je po mobilnem telefonu poklical brata Domna. Ta ni bil dosegljiv, zato se je brat sprehodil okoli hiše in opazil ožgana stekla na kuhinjskih oknih. V hišo je zato vstopil z razbitjem stekla na balkonskih vratih, v dnevni sobi pa je zagledal ležečega Domna. V kuhinji je menda še vedno gorel plin na plinskem štedilniku, tleli pa so tudi leseni deli. Te so kasneje dokončno pogasili prostovoljni gasilci, iz previdnosti pa so iz hiše odnesli tudi plinsko jeklenko.

S pomočjo prijateljev je brat Domna spravil iz stanovanja, kjer so mu neuspešno nudili prvo pomoč. Bilo je prepozno... Zdravnik - Zdravstveni dom Škofja Loka stoji nasproti hiše - je kasneje lahko le ugotovil, da je 21-letni fant umrl zaradi zastrupitve z ogljikovem monoksidom. Po telesu je imel tudi opekline.

V hiši na Koširjevi 4 v Škofji Loki (za zdravstvenim domom) je bil ogljikov monoksid usoden za 21-letnega Domna Vidmarja. V času tragičnega dogodka so bili ostali člani njegove družine na dopustu.

Kriminalistična komisija domneva, da se je Domen kasneje prebudil, a ni bil več sposoben pogasiti požara.

Kriminalistična policija je kasneje opravila rekonstrukcijo dogodka. Tako naj bi po predvidevanjih Domen v noči na soboto poskušal nekaj skuhati, vendar je vmes odšel v dnevno sobo in tam zaspal. V tem času se je verjetno vžgala hrana v posodi, kmalu zatem pa še kuhinjski elementi in lesen strop. Opekline na njegovem telesu nakazujejo, da se je Domen očitno kasneje prebudil in že omamljen od strupenega plina poskušal pogasiti požar. Pri tem se naj bi opekel, kar naj bi povzročilo še dodaten šok, tako da je odtaval nazaj proti dnevni sobi in tam obležal.

O pokojnem Domnu znajo sosedje povedati, da je bil priden fant, s katerim starši niso imeli težav, ljubil pa je tudi glasbo, saj je celo igral v neki skupini. Po neuradnih informacijah naj bi Domna v soboto zvečer zadnja videla njegova sestrična in tedaj naj bi fant še veselo igral na kitaro.

Zanimivo je, da ognja ni nihče opazil, vendar pa smo izvedeli, da so vsi bližnji sosedje ta čas na dopustu, poleg tega pa je do požara prišlo v nočnih urah in se je omejil le na kuhinjo. Načelnik Urada direktorja PU Kranj **Simon Vindiš** je sporočil, da bodo pri pokojnem Domnu opravili še sanitarno obdukcijo. **Simon Šubic**

Hitrost še vedno najbolj neusmiljena

Po statističnih podatkih je bila prometna varnost na slovenskih cestah v prvih šestih mesecih ugodnejša od enakega obdobja lani. V 108 prometnih nesrečah je umrlo 122 oseb, od tega jih je 59 umrlo v nesrečah, ki jih je povzročila neprilagojena hitrost.

Kranj - Tako kot se je prometna varnost v letošnjem prvem polletju popravila na Gorenjskem (o tem smo že pisali), tudi Generalna policijska uprava ocenjuje, da je prometna varnost na slovenskih cestah v prvi polovici leta dobra, saj statistika pravi, da so letošnji podatki ugodnejši od podatkov iz prejšnjih let. V prvih šestih mesecih letos se je tako v Sloveniji zgodilo 108 prometnih nesreč, ki so terjale 122 smrtnih žrtev, kar je v primerjavi z enakim lanskim obdobjem za osem odstotkov manj.

Od 1. januarja do 30. junija je slovenska policija obravnavala 18.418 prometnih nesreč (štiri odstotke manj kot lani - 19.143 nesreč). Poleg upada smrtnih žrtev, se je v letošnjem prvem polletju zmanjšalo tudi število hudo poškodovanih, in sicer za enajst odstotkov. Hude poškodbe je sicer utrpelo 841 oseb, lažje pa se je poškodovalo 5367 oseb, kar je devet odstotkov več kot v lanskem prvem polletju. Skupaj se je zgodilo 4487 prometnih nesreč, ki so terjale telesne poškodbe, pri 13.823 nesrečah pa je škoda nastala le na avtomobilih (- 6 odstotkov).

Med vzroki prometnih nesreč še vedno prednjači neprilagojena hitrost, zaradi katere je do konca junija umrlo 59 oseb, 31 življenje je terjala nepravilna stran oziroma smer vožnje, zaradi nespoštovanja pravil prednosti pa je umrlo osemnajst oseb. Umrla sta tudi dva pešca, ki pa sta po podatkih policije, sama zakrivila nesrečo.

Največ smrtnih žrtev so terjale regionalne ceste in glavne ceste (po 35), medtem ko je v naseljih z uličnim sistemom umrlo 16 oseb, v naseljih brez uličnega sistema pa 12 oseb. Avtoceste in hitre ceste so terjale po osem smrtnih žrtev, lokalne ceste sedem, turistične poti pa eno človeško življenje.

V prvih šestih mesecih letos so slovenski policisti zabeležili 291.132 kršitev cestno prometnih predpisov, za katere je predpisana denarna kazen, kar je triodstotni padec v primerjavi z enakim lanskim obdobjem. Pri tem so 51.992 kršiteljev predlagali sodniku za prekrške. Policisti so začasno vzeli 15.551 vozniških dovoljenj. Odredili so 92.154 preizkusov alkoholiziranosti, od tega je bilo 17.309 pozitivnih, kar je štiri odstotke manj kot lani. Odredili so še 2893 strokovnih pregledov zaradi alkoholiziranosti; 831 jih je bilo pozitivnih. 4561 voznikov je imelo v krvi več kot 1,5 grama alkohola na kilogram krvi (zmanjšanje za 9 odstotkov). Odredili so tudi 1827 strokovnih pregledov zaradi suma vožnje pod vplivom mamil, med katerimi je bilo 329 pozitivnih, 1282 oseb pa je pregled odklonilo.

Simon Šubic

www.gorenjskaonline.com

Bo odklenkalo sodnim zaostankom?

Kranj - V soboto je stopila v veljavo novela zakona o sodniški službi, s katero naj bi končno odpravili velike sodne zaostanke. Novela med drugim omogoča, da sodnika dodelijo na drugo sodišče, čeprav se sam s tem ne strinja, vendar le, ko bi bilo to potrebno za redno izvajanje sodne oblasti na drugem sodišču in največ za dobo šestih mesecev. O začasni sodnikovi premestitvi na drugo sodišče bo po določilih novele odločal predsednik vrhovnega sodišča, ko pa bi bila premestitev potrebna zaradi odprave sodnih zaostankov, pa o njej odloča sodni senat.

Novela zakona o sodniški službi določa tudi širše območje, znotraj katerega bodo lahko okrajni sodniki v prvih šestih letih opravljanja sodniške službe razporejeni na posebna sodniška mesta na drugih okrajnih sodiščih. Do sedaj so sodniki razporejala le znotraj območja istega okrožnega sodišča, po novem pa bodo to lahko storili v okviru istega višjega sodišča.

Med drugimi novostmi omenimo še natančnejšo opredelitev načina napredovanja sodnikov ter uvedbo instituta službenega nadzora sodniškega dela, s čimer želijo izboljšati notranjo kontrolo. O službenem nadzoru, s katerim se predsednik sodišča ne bi strinjal, bo sedaj odločal sodni senat. Novela tudi opredeljuje kršitve, zaradi katerih lahko izrečejo disciplinske ukrepe zoper sodnike. **S. Š.**

Izpad telefonskih linij

Sveti Duh - V krajih Virmaše, Sveti Duh, Grenc in Forme so bili v nedeljo in tudi včeraj mrtvi telefoni. Kot so nam razložili na kranjski enoti Telekoma Slovenije, je do izpada telefonskih linij prišlo zaradi močnega deževja, ki je poškodovalo zemeljski kabel. Zatrdili so nam, da okvaro že odpravljajo, kdaj pa bodo telefoni znova delovali, pa niso vedeli povedati. S. Š.

NEZGODE

Našli mrtvo žensko

Rakovica - Med pregledom proge in tirov je delavec Slovenskih železnic minuli petek dopoldne naletel na žensko truplo in o tem obvestil policijo. Kot so ugotovili kriminalisti kranjske policije in komisija Urada kriminalistične policije Kranj, je verjetno v zgodnjih urah tega dne lokomotiva zadela 59-letno B. F. iz Kranja, ki jo je pri tem odbilo in je obležala 17 metrov proč od proge, kjer je podlegla hudim poškodbam.

Pogorela kozolec in traktor

Stara Oselica - V tem kraju je minuli petek nekaj pred 23. uro zagorel traktor, ki ga je lastnik parkiral pod kozolcem v neposredni bližini stanovanjske hiše. Ogenj se je kmalu razširil še na sam kozolec, v katerem je bilo seno, nekaj kubikov desk, poleg pa je bilo parkirano tudi tovorno vozilo, ki pa ga je lastnik uspel pravočasno umakniti. Požar naj bi se vnel zaradi samovžiga traktorja.

Kljub intervenciji s Trebije in Sovodnja je kozolec v celoti pogorel, prav tako traktor, na bližnji stanovanjski hiši pa je bilo zaradi vročine poškodovanih več oken. Materialna škoda je ocenjena na okoli 1,5 milijona tolarjev. **S. Š.**

KRIMINAL

Krade na veliko

Kranj - V noči na soboto je bil v Kranju na delu velikopotezni vlomilec. Za sedaj še neznani storilec(ci) je namreč z razbitjem stekla na vhodnih steklenih vratih vlomil v trgovino Media svet in nato vstopil v prodajni center Coming v Kranju. Od tam je odnesel večje število telefonov, camcorderjev, daljnogledov, fotoaparatov, fotokamer, monitorjev, dlančnikov in prenosni računalnik. Z vlomom je podjetje oškodoval kar za 7,5 milijona tolarjev.

Vlomilec se je tudi oborožil

Žiri - V obdobju med 7. avgustom in 11. avgustom je neznani storilec vlomil v stanovanjsko hišo v Žireh. Z vlamljanjem ni imel veliko dela, saj je v hišo vstopil skozi okno, ki je bilo le priprto. Bogati plen, skupaj vreden okoli 2,3 milijona tolarjev, je našel v spalnici. Kot poroča policija, je s seboj odnesel denar, zlatnino, zlatnike, našel pa je celo revolver in samokres s pripadajočimi dovoljenji za posest.

Denarnico zadržal zase

Bled - Tudi nekaterim natakarjem manjka poštenosti. Blejski policisti so namreč pred dnevi kazensko ovadili 36-letnega M. D. z Bleda, ki streže v enem izmed blejskih gostinskih lokalov. Sredi prejšnjega tedna je omenjeni natakar postregel poljskima turistoma. Ko sta odšla, sta izgubila denarnico, v kateri je bilo za 310 tisoč tolarjev gotovine v različnih valutah. Denarnico je našel italijanski gost in jo izročil natakarju, le-ta pa si naj bi jo, sodeč po kazenski ovadbi, kar prilastil. **S. Š.**

Iskali so pomoč gasilcev

V dvigalu obtičalo osem ljudi

Kranj - Gasilci so v zadnjih dneh reševali različne težave. Med drugim so iz pokvarjenega dvigala rešili osem ljudi, pomagali ujetima mačkoma in preganjali sršene, črpali vodo iz poplavljenih kleti, čistili cestišča zaradi izlitja motornega olja...

Prejšnji teden je v stanovanjskem bloku v Ulici Rudija Papeža v Kranju obstalo dvigalo. V pokvarjenem dvigalu je obtičalo osem stanovalcev, ki so jih rešili po posredovanju kranjskih poklicnih gasilcev.

Z dvigalom so imeli težave tudi na Cesti 1. maja v Kranju. Tam je tekla voda skozi streho v jašek za dvigalo. Poklicni gasilci so dvigalo za nekaj časa izklopili in podstavili lovilno posodo.

Pred dnevi je nekdo Gasilsko reševalno službo Kranj obvestil, da se iz zapuščene hiše na Cesti na klanec v Kranju že nekaj dni sliši mijavkanje. Poklicni gasilci so tako morali iz zaprte hiše rešiti zbegano mačko.

Prostovoljni gasilci iz Bistrice pri Tržiču so prav tako pomagali ubogemu mačku, ki je padel v pet metrov globok kanalizacijski jašek.

Na Cesti talcev v Škofji Loki pa so minuli petek imeli povsem drugačne težave. Prostovoljni gasilci iz Stare Loke so namreč morali v večernih urah odstraniti sršenje gnezdo, veliko 50 x 50 cm. **S. Š.**

OSMRTNICA

Sporočamo žalostno vest, da je v 97. letu starosti umrla naša draga mama, tašča, babica in prababica

MARIJA KOČAR

rojena Torkar

Od nje se bomo poslovili jutri, v sredo, 14. avgusta 2002, ob 16. uri na pokopališču v Lescah.

VSI NJENI

OSMRTNICA

Svojo življenjsko pot je sklenil naš bivši sodelavec iz poklicne gasilske enote Sava

MIRO SUŠNIK

rojen 21. 6. 1947

Od njega se bomo poslovili jutri, v sredo, 14. avgusta 2002, ob 16. uri na pokopališču v Šenčurju. Žara bo v mrliški vežici v torek, 13. avgusta, dalje. Ohranili ga bomo v trajnem spominu.

KOLEKTIV SAVA

V soboto zvečer se je v Radovljici končalo letošnje odprto prvenstvo Slovenije v plavanju "Mobitel 2002"

Po rekordnih dosežkih sedaj na zaslužene počitnice

"S svojimi rezultati, posebej rekordi sem lahko zadovoljna, priznam pa, da sem po štirih dneh nastopanja tukaj na državnem prvenstvu res utrujena in da komaj čakam letošnjih počitnic," je ob zaključku tekmovanj v Radovljici povedala Anja Klinar, naša najuspešnejša predstavnica med tekmovalkami, ki zaradi svojih komaj štirinajstih let - kljub doseženim normam - letos še ni smela nastopiti niti na mladinskem niti na članskem evropskem prvenstvu.

Radovljica - S podelitvijo nagrad najboljšim se je v soboto zvečer na radovljiškem kopališču pod Oblo gorico končalo letošnje odprto prvenstvo Slovenije v plavanju, na katerem je nastopilo več kot 270 plavalcev in plavalk iz Slovenije in devetih tujih držav. Kljub temu da je bilo tekmovanje ob zaključku letošnje za večino reprezentantov kar naporne sezone in da so bili nekateri nastopajoči po evropskem prvenstvu že malce utrujeni, pa so ostali v visoki tekmovalni formi, kar so dokazovali z dobrimi časi in celo novimi državnimi rekordi. V lovu za rekordi pa so se jim uspešno pridružili tudi nekateri mlajši klubski prijatelji.

Rekordi za začetek in konec

Že prvi dan tekmovanja, v sredo, se je z dvema absolutnima slovenskima rekordoma v disciplinah 100 metrov delfin in 200 metrov prsno izkazala 14-letna Jeseničanka, članica Plavalnega kluba Radovljica, **Anja Klinar**. Anja pa je tudi naslednje dni plavala odlično ter stopala na zmagovalne stopničke. Dva absolutna državna rekorda pa je dosegla še z radovljiško štafeto 4 x 100 metrov mešano, v kateri so nastopile še **Tamara Sambrailo, Alenka Kejžar in Sara Isaković** ter štafeto 4 x 200 metrov prosto, za katero so poleg Anje plavale še **Sara Isaković, Jasna Ovsenik in Lara Babič.**

Prav z zmago in rekordom v štafeti 4 x 200 metrov prosto, se je v soboto v Radovljici končal tekmovalni spored, Anja Klinar pa je v seštevku vseh disciplin, razen šprinterskih, postala najuspešnejša plavalka odprtega državnega prvenstva. "Zame je bilo prvenstvo res naporno, vsak dan sem nastopila vsaj v treh disciplinah in sedaj, ko je vsega konec, sem res utrujena. Z rezultati sem zelo zadovoljna, posebej s tistima na 100 metrov delfin in 200 metrov prsno, ko sem plavala državna rekorda. Malo manj sem zadovoljna z nastopom na 400 metrov mešano, kjer sem pričakovala boljši rezultat, vendar se tolažim z dejstvom, da me v naslednjih letih čaka še veliko tekem in da bo priložnosti za izboljšanje rezultatov še veliko," je bila na koncu vendarle zadovoljna Anja Klinar, ki je zagotovo med najbolj obetavnimi slovenskimi in gorenjskimi plavalkami, s svojimi rezultati pa bi bila konkurenčna celo evropskim tekmicam.

Peter Mankoč je tudi v Radovljici plaval rekordno.

Odlične mlade gorenjske plavalke in državne prvakinje: Tamara Sambrailo, Anja Klinar in Anja Čarman so navdušile tudi v Radovljici.

Tako Anja kot ostale plavalke in plavalci so si od včeraj naprej že privoščili počitnice, ki bodo za nekatere trajale le dober teden dni, saj Alenka Kejžar, ki je v Radovljici najbolje od naših nastopila v šprinterskih disciplinah (boljša od nje je bila le Elena Popčenko), že prihodnji teden znova odhaja na treninge in študij v Dallas v ZDA. Sicer pa bo večina ostalih naših plavalcev in plavalk imela počitnice do začetka septembra. Potreboval jih bo tudi najboljši moški predstavnik v skupnem seštevku rezultatov državnega prvenstva (šprint in ostali) Ilirijan **Peter Mankoč**, ki je v Radovljici v petek poskrbel, da je kljub poškodbi in napornim tekmam na evropskem prvenstvu zbral moči in izenačil absolutni državni rekord v disciplini 50 metrov delfin, nato pa s časom 1:51,22 v rekordnem štafetnem nastopu Ilirije izboljšal dvanajst let star rekord na 200 metrov prosto.

Ob absolutnih rekordnih nastopih gre omeniti tudi ostale plavalke in plavalce, ki so na koncu prvenstva zaslužili posebna priznanja za najboljše. Med šprinterji sta se ob Petru Mankoču (2407 točk) na drugo in tretje mesto uvrstila Belorus Pavel Lagun (2384 točk) in Madžar Gašper Zsolt (2351 točk), pri šprinterkah pa je bila najboljša Belorusinja Elena Popčenko (3214 točk) pred Alenko Kejžar (3250 točk) in Jano Myškovo (2103 točke). Tudi v točkovanju vseh ostalih disciplin (razen šprintov) je bil v moški konkurenci najboljši Peter Mankoč (2461 točk), drugo mesto je zasedel Gašper Zsolt (2393 točk), tretje pa Belorus Dimitrij Koptur (2361 točk). Pri dekletih sta se ob Anji Klinar (2433 točk) z nastopi in odličnimi rezultati najbolje izkazali plavalka Merit Triglava iz Kranja Anja Čarman (2372 točk) in članica ekipe Mladinski servis Velenje Nina Sovinek (2235 točk).

V zadnji sezoni so pri radovljiškem plavalnem klubu s postavitvijo balona in treningi prek vsega leta pridobili vrsto novih mladih plavalcev in plavalk, boljše pogoje pa so imeli tudi vsi ostali - od tekmovalcev do rekreativcev. Letos naj bi balon nad bazen znova postavili med 10. in 15. septembrom.

V pričakovanju 70-letnice radovljiškega kluba

"Uresničila se je moja napoved ob prihodu z evropskega prvenstva, da bo moč v Radovljici popraviti še katerega od državnih rekordov. Pri tem moram izpostaviti Anjo Klinar, ki je plavala res fenomenalno in je dokazala, da res sodi v našo reprezentančno ekipo, čeprav zaradi mladosti še ni smela nastopati. Tako smo v klubu tudi ponosni, da imamo za Alenko Kejžar in Tamaro Sambrailo v klubu še eno res vrhunsko tekmovalko, ki bo že naslednje leto tudi na največjih tekmovanjih dokazovala svoje kvalitet," je bil po prvenstvu v Radovljici zadovoljen domači trener in selektor naše reprezentance **Ciril Globočnik**, predsednik domačega plavalnega kluba **Jože Rebec** pa je dodal: "Kljub nekaterim odpovedim zaradi težav z vizami, smo vendarle zadovoljni z udeležbo na našem odprtem državnem prvenstvu. Tuji tekmovalci so, ob vseh naših, dvignili kvaliteto prvenstva tukaj v Radovljici in tudi gledalci so, kljub muhastem vremenu, lahko znova prišli na svoj račun. To nam organizatorjem veliko pomeni, saj je takšna prireditev za naš klub precejšen zalogaj. Te dni je za nemoten potek tekmovanja ves čas skrbelo okoli petdeset ljudi in na koncu smo zadovoljni, saj ni bilo glede organizacije nikakršnih pritožb. Smo pa prireditev izkoristili tudi kot uverturo v praznovanje sedemdesete obletnice našega kluba, ki jo bomo obeležili drugo leto. V začetku julija, 14 dni pred svetovnim prvenstvom, bomo v Radovljici pripravili plavalni miting in precej plavalcev smo naj že povabili. Podpisali smo tudi že pogodbo z Mobitelom, tako da bomo z njihovo pomočjo in pomočjo ostalih zvestih sponzorjev in tudi občine, ki s finančno pomočjo skrbijo za nemoteno delo našega kluba, pripravili res vrhunsko prireditev."

Ciril Globočnik

Jože Rebec

Vilma Stanovnik.
foto: Tina Dokl

Triglavani začeli s porazom

Konec tedna so s prvim krogom štartali tudi nogometaši v 2. in 3. slovenski nogometni ligi, pomlajeno moštvo kranjskega Triglava pa je sezono začelo s porazom - Domžalčani visoko zmagali.

Kranj - Poleg prvoligašev, ki so konec tedna odigrali že 4. krog, so z uvodnim krogom štartali tudi nogometaši v 2. in 3. ligi.

V drugoligaški konkurenci je močno pomlajeno moštvo Triglava igralo v Križevcih in izgubilo s 3:2 (2:0). Za ekipo Triglava sta zadela Nišandžič in Mijatovič. Bolje je na domačem igrišču šlo ekipi Domžal, ki je kar s 5:0 (2:0) premagala Nafto. Gole za Domžale so dosegli: dva Žinič, ter po enega Prudič, Mitraković in Feigel. Ekipa Triglava se bo v drugoligaški konkurenci **v nedeljo ob 17. uri** s tekmo proti ekipi Bele krajine predstavila na domačem igrišču, Domžalčani pa bodo gostovali v Krškem.

Že jutri, v sredo, pa bo v Kranju zanimiv obračun **zaostale tekme šestnajstine pokala Slovenije.** Ob 17. uri se bosta pomerili ekipi Triglava in Britofa.

Minuli konec tedna pa so z letošnjim državnim prvenstvom štartali tudi nogometaši v **3. slovenski nogometni ligi - center**. Rezultati 1. kroga: Šenčur Protect GL - Vrhnika Blagomix 2:1 (01), Kamnik - Factor Šmartno 0:4 (0:3), SLT Center Slovan - Britof 1:2 (1:0). Avtodebevc Dob - Status Kolpa 0:1 (0:0), Slaščičarna Šmon - Zarica 0:0 (0:0), Elan 1922 - Svoboda Ljubljana 1:5 (0:0). Tekmo Rudar - Alpina so preložili. Drugi krog bo na sporedu to soboto in nedeljo. Pari sobotnih tekem, ki se bodo začele ob 17.30 uri, so: Factor Šmartno - Alpina, Svoboda Ljubljana - Rudar Trbovlje, Zarica - Elan 1922, Britof - Avtodebevc Dob, Vrhnika Blagomix - SLC Center Slovan, Kamnik - Šenčur Protect GL. Tekma med ekipama Status Kolpa in Slaščičarna Šmon bo v nedeljo ob 17.30 uri. **V.S.**

ODBOJKA NA MIVKI

Konec tedna zaključni turnir Nivea Sun Beachvolley Cupa

Kranj - V soboto se je v slabem vremenu v Portorožu zaključil četrti turnir Nivea Sun Beachvolley Cupa. V ženski konkurenci sta Sara Habjan in Vera Čipev (Yellow) izgubila proti Madžarkama Anni Grozer in Marianne Faludy z 1:2. Po zelo izenačeni igri sta si v zadnjem setu pri rezultatu 13:13 Madžarki priigrali nekaj prednosti in zmagali. V tekmi za tretje mesto sta Nataša Cingerle in Heidi Hauptman (Metropol) z 2:1 premagali Alenko Dodič in Leo Kolarič (Chio Deramlogica Nes), ki sta lani zmagali v skupnem seštevku. Pri moških sta se v finalu Jasmin Čuturič in Samo Miklavc (Sony Ericsson Nes) pomerila s Čehoma Mihalom Palinkom in Štepanom Smrčko, ki sta bila v izenačenem dvoboju vseeno boljša v prvem setu. V drugem setu sta Slovenca skušala narediti manj napak kot v prvem in sta vodila z rezultatom 12:10, ko so morali organizatorji turnir prekiniti zaradi močnega dežja in odpovedati tekmo. Tretje mesto sta osvojila Igor Grilc in Aleksander Pivk, ki sta premagala Saša Ropa in Mitja Pleška (X-cite ŠMD Turjak) z 2:1. V skupnem seštevku pri moških tako vodita Čuturič in Miklavc pred Matevžem Berkom in Gregorjem Lahom ter Samom Volčičem in Sergejem Jakominom. Pri ženskah vodita Sara Habjan in Vera Čipev pred Alenko Dodič in Leo Kolar ter Saro Bibič in Polono Žigo. Zaključni turnir Nivea Sun Beachvolley Cupa bo v petek in soboto pred halo Tivoli v Ljubljani. **B.T.**

RADIODMEV
90.9, 97.2, 99.5, 103.7 MHz
UKV, STEREO, RDS

VESLANJE

Mladi veslači doma s srebrno kolajno

Bled - Minuli teden je v Trakaiu v Litvi potekalo letošnje mladinsko svetovno prvenstvo v veslanju.

Na njem so nastopili tudi naši reprezentantje, najbolje pa sta se odrezala **Žiga Palčec in Andraž Fistravec** (oba VD Dravske elektrarne - Branik Maribor), ki sta se v dvojcu brez krmarja najprej uvrstila v veliki finale, nato pa v odločilni tekmi zaostala le za Romunoma in osvojila drugo mesto ter srebrno kolajno.

V velikem finalu je nastopil tudi slovenski četverec brez krmarja, v katerem so veslali **Grega Kavaš in Ciril Bizjak** (oba VK Bled) ter **Jernej Lorbek in Darjan Knehtl** (oba VD Dravske elektrane Branik - Maribor) ter zasedel šesto mesto.

Ostali naši čolni so po pričakovanjih nastopli v B in C finalih. **Borut Atlagič** (VD Dravske elektrarne - Branik Maribor) je bil v enojcu na koncu 12., dvojni dvojec z **Rokom Šemo in Boštjanom Grčo** (oba VK Nautilus Koper) je osvojil 16. mesto, dvojni četverec z **Gašperjem Fistravcem, Domnom Koglerjem** (oba VK Dravske elektrarne - Branik Maribor) ter **Tilnom Vodanom in Andrejem Pistotnikom** (oba VK Piran) je osvojil 14. mesto, ženska posadka v dvojnem dvojcu v postavi **Silvana Vrčon** (VK Piran) in **Tina Jaklič** (VK Ljubljanica) pa je zasedla končno 13. mesto.

Vilma Stanovnik

VATERPOLO

Po neučinkoviti igri naši deseti

Kranj - Konec tedna se je v Bariju v Italiji končalo evropsko mladinsko prvenstvo v vaterpolu. Naslov najboljših je osvojila reprezentanca Jugoslavije, naši pa so na prvenstvu dosegli cilj, saj so se uvrstili na deseto mesto in bodo lahko drugo leto nastopili na svetovnem mladinskem prvenstvu, ki bo v Neaplju.

Sicer pa so v razvrstitvi od 9. do 12. mesta na prvenstvu konec tedna najprej visoko z 9:4 (2:0, 2:2, 3:0, 21:2) premagali ekipo Belgije, v odločilni tekmi za 9. mesto pa so s 5:3 (1.0, 1:0, 1:0, 2:3) izgubili z Nemčijo. "Na koncu se je izkazalo, da je naša šibka točka igra v napadu. Nemci so nam dali le pet golov, a kaj ko mi nismo znali dati enega več! Smo pa uresničili svoj cilj, saj smo si pred prvenstvom želeli, da se potegujemo za deveto mesto," je po končanih bojih na mladinskem evropskem vaterpolskem prvenstvu povedal trener naše reprezentance Rado Čermelj. **J.M.**

TRIATLON

Bohinjski izziv Alp vse bližje

Bohinj - Zadnja sobota v avgustu, letos je to 31. avgust, je že po tradiciji v Bohinju rezervirana za Triatlon jeklenih. Najtežjo vzdržljivostno preizkušnjo pri nas. "Tradicionalni projekt" Karla Medveščka, Triatlon kluba Bohinj in vsem športu naklonjenih Bohinjcev, ki je lani na 16. ponovitev privabila 181 udeležencev ima svoje posebno mesto v letnem koledarčku najbolj vzdržljivih. Seveda Gorenjci, še posebej pa Bohinjci preizkušnjo mož in žena že dobro poznajo. 8 kilometrov veslanja s kajakom po Bohinjskem jezeru, 16 kilometrov vzpona z gorskim kolesom in 8 kilometrov teka do Vodnikove koče na Velem polju je zares zalogaj vreden vsega spoštovanja. Tri discipline, zahtevne že po tehnični plati, ter cilj na 1805 metrih je zares za "kapo dol". Kaj šele trije veliki zmagovalci. Lojze Oblak, kralj prvih petih ponovitev, Jože Rogelj in lanski zmagovalec Marjan Zupančič pa sta ga po številu zmag ujela. Tris trojke je v enem poskusu uspel tudi našemu odličnemu biatloncu, smučarskemu tekaču Marku Dolencu.

Še nekaj osnovnih podatkov najbolj vzdržljivim. Letos znova poleg posameznikov poleg tekmujejo tudi štafete za "možje Julijskih Alp", kjer vsako od disciplin opravlja drug športnik. Prijave (startnina 3500 tolarjev za "Jeklene"/9000 za štafeto "možje Alp"). Vzdržljivi bodo razdeljeni v 11 kategorij. Štart je skupinski ob 9.30 v zalivu sv. Janeza. Dodatne informacije Karel Madvešček 04 5721 809 ali 041 589 853 ali Franci Mencinger 04 5721 252 ali 041 202 970. **Metod Močnik**

V nedeljo se je v Münchnu končalo letošnje evropsko prvenstvo v atletiki

Jolanda Čeplak že kuje tudi olimpijsko kolajno

"Vsak športnik si želi nastopiti tudi na olimpijskih igrah in morda osvojiti olimpijsko kolajno. Meni je zlato odličje z evropskega prvenstva za ta cilj velika spodbuda in če v naslednjih dveh letih ne bo težav s poškodbami, bom prav gotovo šla v boj za eno od olimpijskih kolajn," je po prihodu iz letošnjega evropskega prvenstva razmišljala naša edina dobitnica kolajne, Velenjčanka Jolanda Čeplak.

Jolanda Čeplak

Kranj - Jolanda Čeplak je bila te dni zagotovo Slovenka, ki je s svojim nastopom na velikem športnem tekmovanju najbolj navdušila. Tako se je - po njeni četrtkovi bleščeči zmagi na evropskem prvenstvu v teku na 800 metrov - ob najavljenem petkovem dopoldanskem prihodu na brniško letališče tam zbralo veliko navijačev, ki pa so na koncu morali domov brez njenega avtograma in pozdrava.

Jolanda Čeplak je namreč s svojim spremstvom pripotovala naravnost na novinarsko konferenco v ljubljanski Citypark, kjer je tako na domačih tleh dobivala prve čestitke novinarjev in sponzorjev ter v sproščenem vzdušju odgovarjala na vprašanja.

"Lahko rečem, da mi je bilo na evropskem prvenstvu najtežje v kvalifikacijah, ko se zaradi ženskih težav pač nisem počutila najbolje. Nato je šlo v polfinalu že precej lažje, pred finalnim tekom pa sem se počutila odlično in komaj sem čakala na nastop. Vedela sem, da imam med vsemi najboljši rezultat in odločila sem se, da bom tekla svoj tek. Res je sicer, da sem pred štartom premišljevala tudi o morebitnih zapletih, toda na štartu sem bila mirna in vse je šlo po načrtih," je nastope v Münchnu komentirala evropska kraljica v teku na 800 metrov.

Čeprav so ji nekateri novinarji, ki so menda napačno razlagali izjave Angležinje Kelly Holmes, ob odličnem teku začeli očitati, da morda jemlje nedovoljena poživila, je povedala, da se sama s temi neutemeljenimi očitki ne obremenjuje, da je njen dosežek rezultat trdega dela in da ima tudi v prihodnje namen pridno trenirati in morda napasti tudi 19 let star rekord Jarmile Kratochvilove. "Svetovni rekord je težko načrtovati. Enostavno moraš biti dobro pripravljen in če se so ugodne tudi vse ostale okoliščine pride sam od sebe," razmišlja Jolanda, ki jo te dni čakajo že nove tekme, najprej na mitingu v Zürichu. "Res sem si po zmagi najprej želela domov, saj sem veliko časa na poti in trenutno premišljujem le o domači juhici in kratkem počitku. Daljše počitnice si bom privoščila šele septembra, najbrž pa jih bom preživela kar doma, kjer se najbolj spočijem," je še povedala simpatična Jolanda, ki bo 12. septembra dopolnila 26 let.

Žal pa zadnji dnevi evropskega prvenstva niso bili najbolj uspešni za večino ostalih slovenskih atletov. Med bolj zadovoljnimi je prvenstvo končala šprinterka Alenka Bikar, ki se ji je uspelo dvakrat (v teku na 100 in 200 metrov) uvrstiti v finale. V soboto je bila v teku na 200 metrov osma. V metu diska se ni izkazal Igor Primc, prav tako je že v kvalifikacijah skoka v daljino izpadel Gregor Cankar. Slabo sta tekli tudi dolgoprogašici Sonja Roman na 1500 metrov in Helena Javornik na 5000 metrov. Žal pa zadnji slovenski nastop v Muenchnu ni najbolje uspel naši štafeti 4 x 100 metrov, v kateri so poleg Škofjeločana Matica Osovnikarja nastopili še Rok Predanič, Boštjan Fridrih in Urban Acman. V kvalifikacijah so osvojili šesto mesto.

Jolanda Čeplak je po prihodu domov najprej odgovarjala na številna novinarska vprašanja

Vilma Stanovnik,
foto: Tina Dokl

Največ medalj je na letošnjem evropskem prvenstvu osvojila reprezentanca Rusije: kar sedem zlatih, devet srebrnih in osem bronastih, skupaj torej 24. Na drugo mesto se je sedmimi zlatimi, eno srebrno in šestimi bronastimi uvrstila Velika Britanija, na tretje pa s šestimi zlatimi tremi srebrnimi in šestimi bronastimi reprezentanca Španije. Po zaslugi zlate medalje Jolande Čeplak je Slovenija na spisku držav z medaljami na 16. mestu.

SMUČARSKI SKOKI

Kranjec in Fras solidno začela

Kranj - Minulo soboto in nedeljo so se smučarji skakalci pomerili na prvih dveh tekmah poletnega svetovnega pokala. V nemškem Hinterzartnu je oba dneva slavil **Andreas Widhölzl**, med našimi pa sta se najbolj izkazala **Robert Kranjec** (Triglav Kranj) in **Damjan Fras** (Ilirija). Na sobotni tekmi je Kranjčan osvojil odlično 7. mesto, v nedeljo pa je za 30. mesto dobil eno točko. Damjan Fras je bil v soboto 21., v nedeljo pa je osvojil 8. mesto. Točke za Slovenijo je v soboto s 25. mestom osvojil še **Peter Žonta**, **Jure Radelj** pa je bil 47. V nedeljo sta se po kvalifikacijah v prvo serijo uvrstila še **Primož Peterka** in **Igor Medved**, ki pa sta na koncu delila 37. mesto.

Skakalce na poletnem svetovnem pokalu jutri čaka nov nastop, tekma pa bo v francoskem Courchevelu. **V.S.**

Gorenjci uspešni v Berchtesgadnu

Kranj - Minuli teden so se smučarji skakalci kranjskega Triglava in Trifix Tržiča, ki niso odpotovali na prvo tekmo poletnega svetovnega pokala, udeležili priprav v nemškem Berchtesgadnu. Kot je povedal trener **Jani Grilc** so uspešne treninge sklenili z udeležbo na močni mednarodni tekmi, kjer so se v konkurenci 110 tekmovalcev izkazali prav v vseh konkurencah.

Tako je v konkurenci dečkov do 15 let zmagal **Mitja Mežnar** (Trifix Tržič), ki je zmagal pred Avstrijcem Tomasem Drumlom in klubskim prijateljem **Jernejem Križnarjem**. Med mladinci do 18 let je bil najboljši **Zvone Kordež** (Triglav), med deseterico pa se je na 8. mesto uvrstil še **Mitja Oranič** (Trifix Tržič). V članski konkurenci so naši skakalci osvojili vsa tri prva mesta. Zmagal je **Bine Zupan** pred **Primožem Zupanom Urhom** in **Janom Tomazinom** (vsi Triglav). **V.S.**

Dve zmagi Kranjčanov v Reit im Winklu

Kranj - Na tretji mednarodni tekmi v smučarskih skokih za pokal Löwenbräu v bavarskem turistično-smučarskem središču Reit im Winkl je nastopilo 75 skakalcev iz Avstrije, Nemčije in Slovenije. Tudi tokrat so bili tekmovalci Triglava iz Kranja zelo uspešni, saj so osvojili dve prvi mesti.

Rezultati: dečki 14 let: 1. Brandner (Nemčija), 6. Klemen Pirc, 10. Gregor Šolar (oba Triglav); dečki 15 let: 1. Žiga Pelko, 8. Ivan Novak; mlajši mladinci: 1. Baier (Avstrija), 3. Črt Košir, 4. Jure Janc; člani: 1. Watzinger (Avstrija), 2. Jan Tomazin, 4. Gregor Bernik, 5. Milan Živic, 6. Matic Zelnik, 7. Gašper Čavlovič; ženske: 1. Tamara Kancilja, 3. Urška Rožman. **J.J.**

V Beljaku zmaga Pelka

Kranj - Na odprtem poletnem prvenstvu Koroške v smučarskih skokih v Beljaku so nastopili poleg koroških skakalcev (največ iz Zahomca) še skakalci iz Italije in Slovenije. V kategorijah gostov so bili Slovenci dokaj uspešni. Najboljše uvrstitve so dosegli: dečki 15 let: 1. Žiga Pelko (Triglav), 3. Neje Košnjek (Tržič), 4. Tadej Mestek (Triglav), 6. Luka Jezeršek (Tržič); člani: 1. Lepre (Italija), 5. Mitja Oranič (Tržič), 6. Neje Franc (Stol); ženske: 1. Stefaner (Zahomec), 3. Tanja Volčjak (Stol), 5. Tamar Kancilja, 6. Urška Rožman (obe Triglav). **J.J.**

Nadaljevanje balinarske pravljice

Po Mijini dvakratni bronasti medalji je sin Aleš Borčnik s Tadejem Premrujem na svetovnem mladinskem prvenstvu osvojil zlato.

Od leve proti desni: Aleš Borčnik z mamo Mijo in Tadej Premru.

Selo pri Vodicah - Številni domačini, prijatelji, razredničarka Andreja Drolc in ravnatelja šentviške gimnazije Jure Grgunovič ter vodiške osnovne šole Tatjana Bizant so se v petek zbrali pri koči smučarskega društva Strahovica v Selu pri Vodicah. Po vrnitvi Borčnikovih z dopusta so skupaj z vodstvom društva Strahovica in Balinarskega kluba Krim Špica pripravili prisrčen sprejem Borčnikovim, še posebej Alešu Borčniku in Tadeju Premruju, ki sta konec julija na svetovnem mladinskem prvenstvu v Italiji osvojila naslov svetovnih prvakov.

Tokrat so bili v občini Vodice prepričani, da se jim balinarska pravljica v njihovem SD Strahovica res nadaljuje. Prvič so praznovali, ko se je 1998. leta Mija Borčnik vrnila s svetovnega balinarskega prvenstva za ženske v Franciji z bronastim odličjem. Dve leti kasneje je Mija uspeh prav tako na svetovnem prvenstvu v ženskem balinanju ponovila. Tokrat pa je zlato odličje z mladinskega prvenstva prinesel sin Aleš Borčnik in tako zaokrožil družinski balinarski uspeh, ki ga je kot balinar pravzaprav začel oče Dare. Dvojica Aleš Borčnik in Tadej Premru iz BK Krim Špica je na svetovnem prvenstvu v Alpignanu v Italiji konec julija osvojila občinstvo. Bližalec Aleš in njegov soigralec razbijač Tadej sta potolkla vse, od prvega do zadnjega para. Za konec sta premagala Hrvata Dejana Ikiča in Elvisa Barbera, v finalu pa potem še Italijana Davideja Cumera in Luco Pinato.

V petek, ko so jima domačini in vodstvi šol ter prijatelji čestitali, je Aleš povedal, da sta v kritičnih trenutkih, ko je bilo v finalu 6 : 3 spodbujala drug drugega, da sta prešla na 6 : 7. Končni rezultat z Italijanoma pa je bil 9 : 8. Takrat je bilo tudi občinstvo na nogah in jima burno čestitalo.

Zlatima odličjema je na prvenstvu dodal še bronasto Jure Kozjek, ki je sklenil uspeh v klasični igri. Ob čestitkah Alešu in Tadeju pa so na srečanju zaželeli uspeh tudi Aleševi mami Miji, ki se konec tega meseca odpravlja na svetovno žensko prvenstvo v balinanju.

Zlatima mladima balinarjema Alešu (drugi z desne) in Tadeju (prvi desno) so v petek čestitali številni domačini in člani SD Strahovica.

Andrej Žalar

KOLESARSTVO

Mladi upi Save v ospredju v Italiji

Kranj - Mladi cestni kolesarji Save so se odlično odrezali na enodnevni dirki za mlajše mladince v Piancavallu v Italiji.

David Rožman je osvojil tretje, Miha Švab četrto in Pilar (vsi Sava) šesto mesto. Zmago je pobral Simon Avbar (Krka, Novo mesto). **M.M.**

KASAŠTVO

Kasače pregnal dež

Kranj - Minulo nedeljo naj bi bilo na hipodromu Stožice kasaško tekmovanje z XII. kasaškim derbijem.

Zaradi slabega vremena so tekmovanje prestavili na praznični četrtek, 15. avgusta. Prireditev se bo začela ob 15. uri. **V.S.**

Umrl je Matevž Lukanc

Tržič - Minuli teden je umrl eden najboljših tržiških in slovenskih smučarjev Matevž Lukanc. Matevž je bil dolgoletni reprezentant, slovenski olimpijec, udeleženec svetovnih prvenstev in večkratni državni prvak, ki se je rodil 1. marca leta 1926 v tržiški smučarski družini.

Že kmalu je začel smučati in takoj po drugi svetovni vojni tudi uspešno tekmovati. Tudi po zaključeni tekmovalni karieri je ostal zvest smučanju, izdeloval je smuči in skrbel za njihovo servisiranje. Zato bo ostal v srcu vseh rodov tržiških in slovenskih smučarjev.

V.S.

GORSKO KOLESARSTVO

Klemenčičeva in Miklič junaka finala

Kranjska Gora - Kolesarka **Blaža Klemenčič** iz Bukovice pri Škofji Loki in **Borut Rudolf** iz Črnega vrha nad Idrijo sta absolutna članska zmagovalca finalne osme dirke slovenskega pokala gorskih kolesarjev v krosu v Vnanjih goricah pri Ljubljani, kjer so imeli gorenjski kolesarji znova eno glavnih vlog. Kolesarka Završnice je slavila četrtič v sezoni v četrtem nastopu, a pokal za skupno zmago ji je odnesla mlajša Nina Homovec, ki se je odločilno prednost pridobila v času bolezni Klemenčičeve. Obe naši najboljši gorski kolesarki bosta tudi nosili glavno konec meseca na svetovnem prvenstvu v Kaprunu.

"Z nastopom sem zelo zadovoljna. Celotno dirko v res težkih razmerah sem odpeljala, v bistvu odtekla na polno. Tudi na treningih se mi odpira. Dobesedno leti mi. Za svetovno prvenstvo čez tri tedne bom pripravljena," je bila z mislimi že konec meseca v Kaprunu 21-letna Klemenčičeva. Med člani je Kranjskogorec Grega Miklič osvojil tretje, Jeseničan Jure Robič peto in Kamničan Primož Grkman šesto mesto. Mikliču je v Vnanjih goricah, na izredno težavni, platni drseči progi, kjer je bilo v klance večinoma peš, pripadla tudi posebna nagrada za najbolj borbenega kolesarja na dirki, gorsko kolo avtohiše Class Peguet. Že pred dirko pa je imel zagotovljeno tudi skupno zmago pred Rudolfom, Kaiserjem in podprvakom v krosu Jeseničanom Lenartom Nočem, ki je v Vnanjih goricah odstopil zaradi okvare kolesa, potem ko je bil po tretjini dirke v vodstvu. Med mlajšimi člani do 23 let je Leščan Rok Šolar zaradi poškodbe predal boj za končno zmago Martinu Gradu. Večno tretji je bil tudi tokrat Anže Bizjak iz Bele pri Preddvoru, kolesar Završnice. Vmes se je tokrat vrinil Rok Grilc iz Studenčic pri Lescah. Med mastersi je znova slavil Boštjan Brelih pred Tinetom Zupanom, tak pa je bil končni vrstni red tudi v pokalu Slovenije, kjer so gorenjski prireditelji izpeljali kar štiri dirke v Planici, Jezerskem, Kamniku in še državno prvenstvo v Završnici povrhu. Med mlajšimi mladinci je Luka Kodra (Calcit, Kamnik) z še eno iz niza zmag le potrdil prevlado v sezoni. Iz dirke v dirko pa se v absolutni ženski konkurenci vse bližje najboljšim prebija tudi mladinka Ana Zupan (Završnica), tokrat v Vnanjih goricah že četrta v konkurenci. Med starejšimi mladinci pa nosilec rdeče majice vodilnega evropskega pokala med mladinci Boštjan Pahovnik ni imel težav na poti do cilja, ter Boštjanu Hribovšku (Calcit Kamnik) prekrižal veselje ob dvojnem slavju v pokalu s sovaščanom iz Zgornjega Tuhinja Lukom Kodro. V nedeljo gorske kolesarje čaka zamejska dirke iz Trbiža na Višarje v Italiji. Cilj na romarskem središču treh dežel ob 11:30. **Metod Močnik**

Spust z gorskimi kolesi za naše malčke

Kranj - 25. avgusta bo Mountain bike klub Kranj že osmič zapored organiziral spust z gorskimi kolesi z Jošta. Tekmovanja, ki šteje za slovenski pokal, letos pa tudi za državno prvenstvo, se bodo udeležili tekmovalci iz Avstrije, Hrvaške, Italije, Madžarske in Slovenije. Prva tekma se bo začela ob 10.00, druga ob 13.00, razglasitev zmagovalcev in podelitev nagrad pa bo ob 15. uri. Skupaj s športnim tekmovanjem poteka še akcija "Spustimo se za naše malčke". MTB klub Kranj bo polovico zbranih sredstev namenil kranjski porodnišnici za nakup aparata CTG. **B.T.**

Pri Ivanu Cankarju, Gorenjcu v deželi finski

Finska je v slovenski zavesti dežela jezer in gozdov. V resnici je veliko več. Fincem je uspelo to, kar Slovencem (še) ni: da so v svetu prepoznavni po svojih najbolj značilnih oziroma najboljših izdelkih (in ne le po jezerih). Finska in hkrati svetovna posebnost je savna, takšna je glasba Sibeliusa, finska so dela vrhunskih arhitektov, poznamo jih po izdelkih za vsakdanjo rabo, ki niso le funkcionalni, ampak tudi lepo oblikovani - od kozarcev do mobilnih telefonov... Vse to in še več smo videli in spoznali na obisku pri rojaku, ki tam živi in dela.

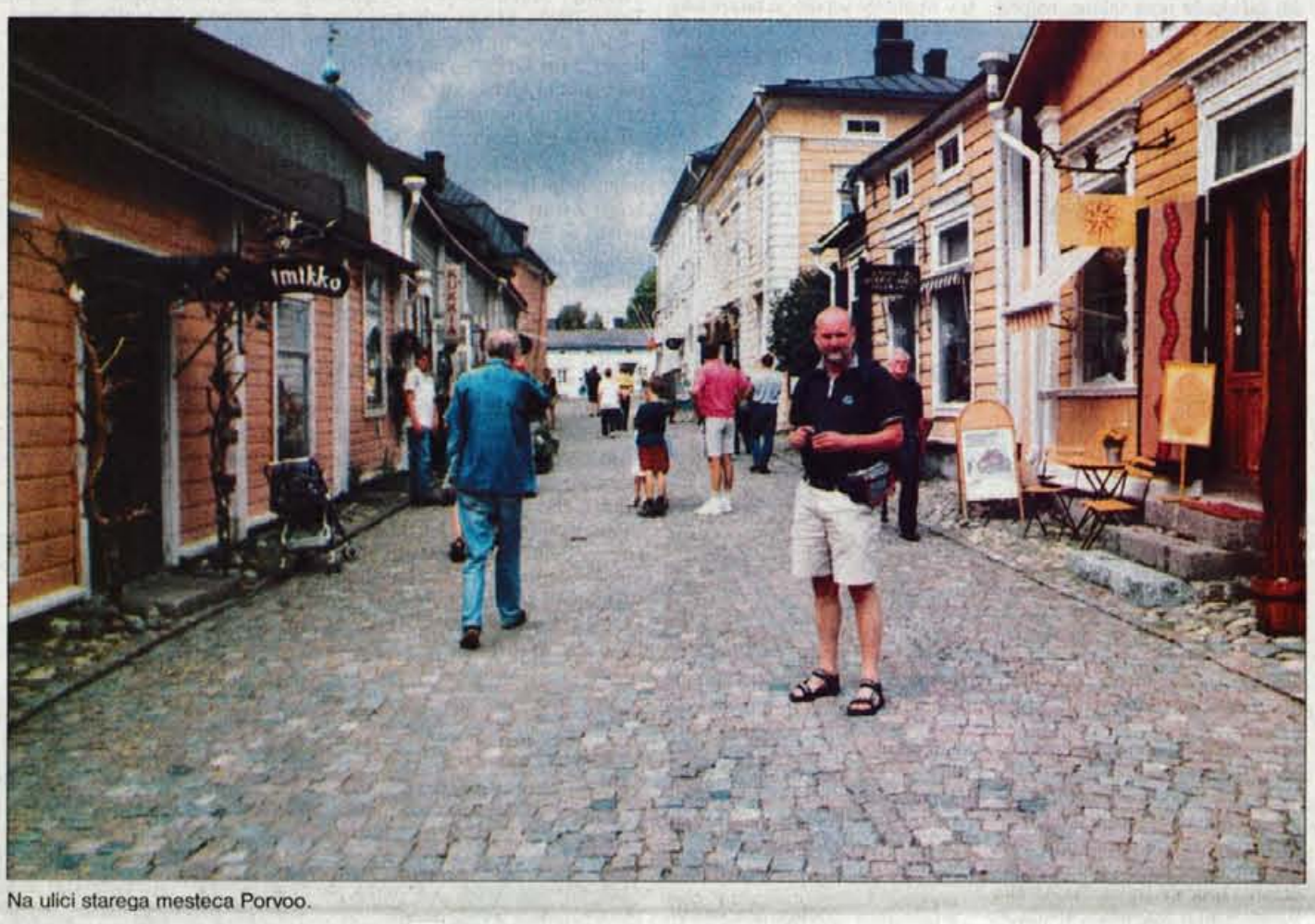

Na ulici starega mesteca Porvoo.

Kdo ne pozna Ivana Cankarja! Gorenjci smo sicer nagnjeni k temu, da najbolj obrajtamo tiste nacionalne veličine, ki so same po sebi gorenjskega izvora: Triglav, Bled, Bohinj, Marijo Pomagaj na Brezjah, Franceta Prešerna iz Vrbe in Avsenike iz Begunj ... Cankar je živel na relaciji Vrhnika - Ljubljana - Dunaj in do gorenjskih reči ni imel kakšnega posebnega odnosa. Zanj je bilo vse, kar ni bilo svetovljansko, šentflorjansko. Sicer pa nam v tem pisanju sploh ne gre za vrhniškega Ivana Cankarja, temveč za žirovskega, za rojaka z gorenjskega juga. Rodil se je 11. marca 1942 na Selu pri Žireh, v gimnazijo je hodil v Škofji Loki, v Ljubljani doštudiral tehnično fiziko, se zaposlil v Inštitutu Jožef Štefan (IJŠ), tu spoznal Finko, se z njo poročil in odšel na Finsko ...

Mogoče se kdo od bralcev še spominja pogovora z njim, ki je bil objavljen v našem časopisu tik pred prvomajskimi prazniki 1995. Takrat smo ga obiskali v Parizu, kjer je delal v evropski centrali IBM. IJŠ je bil prvi zastopnik korporacije IBM v Jugoslaviji; Ivan je že v Sloveniji delal v tej družbi in je potem samo presedlal iz naše v finsko podružnico, vmes pa dvakrat po tri leta "skočil" še v Pariz. V tistem pogovoru je sam povedal svojo življenjsko zgodbo, zato je to pot ne bi obnavljali. To pot smo ga obiskali na Finskem in to je zgodba tega obiska.

Z Ivanom se poznava že kakih 20 let. Srečala sva se med enim njegovih obiskov v domačem kraju, kmalu po tistem, ko je začel izhajati Žirovski občasnik. Ta je tudi njemu ena od možnosti, kako v svetu ohraniti vez z domom.

Pri Cankarjevih na Finskem.

Najboljša pa je še zmeraj osebni stik. Med enim od najinih srečanj mi je pred leti sam omenil možnost, da ga obiščem na njegovem finskem domu. Ko sem razmišljal, kako bi si letos privoščil malo dopusta, sem se spomnil njegovega vabila, mu pisal po e-pošti in z njeno hitrostjo sva bila zmenjena, da ga z Olgo obiščeva v zadnji tretjini julija. Elektronsko rečeno, po starem storjeno. V petek, 19. julija, zgodaj zjutraj, sva šla na pot.

Prvih pet od dvanajst finskih dni

Še zdaj mi je malo nerodno, ko moram javno priznati, da nisva poletela z Brnika, ampak iz Celovca. Celovško letališče je sicer za uro vožnje dlje od gorenjskega, a razlika v ceni je bila tolikšna, da se je splačalo. Ob 8.40 sva vzletela iz Celovca, bila ob pol desetih že na Dunaju, ob 10.40 poletela v Helsinke in tam pristala ob 14.05. Eno uro prej pravzaprav, ker sva se med poletom znašla v vzhodnoevropskem času. Ivan naju je čakal in skupaj smo se zapeljali na njegov dom. V hišo na samem, sredi gozdov in vendar čisto zraven podobnih hiš in naselij, kakih 30 kilometrov severno od Helsinkov. Razdalja je za spoznanje večja od tiste iz Žirov v Škofjo Loko, a prevoziš jo prej, ker je cesta bolj stegnjena in zato hitrejša. Od tu se Ivan in njegova žena Satu Maria Leena vozita v službo v Helsinke, kjer je on eden od "top managerjev" v finski podružnici IBM, ona pa vodja inštituta, ki sodi v sistem helsinških bolnišnic.

Hiša je čisto finska, pretežno lesena, pobarvana rdeče, z belimi okenskimi okviri in temno pločevinasto streho. Neobičajno je samo to, da ima dve etaži in da je pritlična delno vkopana v zemljo. Večina finskih družinskih hiš je zgolj pritličnih in celo nekoliko privzdignjenih nad višino okoliških tal; ta so največkrat granitna in jih je treba najprej uravnati s kamnito zložbo. Okoli Cankarjeve hiše je velik vrt - kaj vrt, pravi park! Zelenjavni vrt so opustili, zanj za zdaj ni časa, zato pa so tembolj negovane rože in številna drevesa, od jablan do brez, ki so ostale še od nekdanjega gozda. Tudi notranjosti hiše se pozna izbran okus. Vrh tega je tu dežela, kjer je dizajn doma, zlasti tisti, ki se ne posveča le oblikovanju prestižnih objektov, temveč tudi predmetov za vsakdanjo rabo, od kozarcev in kuhinjske posode do "batovcev" (gumijastih škornjev) in mobilnikov, ki so oboji znamke Nokia ...

Cankarjevi so štirje, ob že imenovanih starših še sinova Miha in Niko. Oba končujeta študij in hkrati delata, oba sta že od doma, a se pogosto vračata. To pot je bil doma le Miha. Tudi o posebnem jezikovnem razmerju, ki ga gojijo v tej finsko-slovenski družini, smo nekoč že pisali, a je tako enkratno, da ga izpostavimo še enkrat. Ko sta se starša v Ljubljani spoznala, sta govorila angleško in to počneta še zdaj; ko sta dobila otroka, sta sklenila, da bo mati z njim govorila finsko, oče pa slovensko - in tako je še zdaj. Po vrnitvi z večletnega bivanja v Parizu, kjer sta brata hodila v šole, sta se odločila, da bosta med seboj govorila francosko - da tudi tega jezika ne bi pozabila. Štirijezična družina torej, v kateri slovenščina ni zadnja; po moji oceni je na drugem mestu, za finščino ter pred angleščino in francoščino. Kadar smo bili ob najinem obisku za omizjem vsi, smo govorili angleško, če gospodinje ni bilo, smo hitro preklopili na slovenščino.

Po savni se prileže kozarec piva na svežem zraku.

Ruski kanon na otoku-utrdbi Suomenlinna.

Tako je bilo že na večer prvega dne. Drugi dan je bila sobota in ker je sobotno dopoldne tu namenjeno nakupovanju, sva se temu podredila tudi gosta. Šli smo v bližnji S-Market, veliko in zelo dobro založeno trgovino. Pred vhodom je bila stojnica, na kateri so okoliški kmetje prodajali tukajšnje gozdne sadeže: borovnice, jagode, maline, cele gore lisičk ... Vse to pri njih dozori par tednov pozneje kot pri nas - razen brusnic, ki jih še ni bilo - in konec julija je vsega v obilju. Litrska posoda jagod in borovnic velja 3 EUR, vse drugo je dražje. Popoldne sta naju gostitelja zapeljala na prvi ogled Helsinkov. Tudi tu je bil najprej na vrsti Stockmann, ena največjih veleblagovnic v Evropi. Od tu smo se skozi promenado Esplanaden, ki je kot kakšen severnjaški, cel dan živahni korzo, spustili do pristaniške tržnice Kauppatori oziroma do helsinške južne luke, ki je od vseh najbolj turistična. Od tod odhajajo, sem se vračajo velikanski potniški trajekti družb Silja in Viking Line, ki redno plujejo v Stockholm, čez Finski zaliv v estonski Talin, pa na njegov vzhodni konec, v Sankt Peterburg. Luka je res živa in temu primerno utripa, za to poskrbita tudi odprta in pokrita tržnica. Nad tržnico je eden najlepših trgov v Evropi, klasicistično oblikovani Senatni trg (Senaatintori), sredi katerega je spomenik ruskemu carju in finskemu dobrotniku Aleksandru II., nad njim pa mogočna protestantska katedrala sv. Nikolaja. Arhitekturo trga in obdajajoče stavbe, med katerimi je posebej imenitna tista, v kateri domuje Univerzitetna knjižnica, je zasnoval nemški arhitekt Engel in si tako postavil še svoj lastni spomenik. Prvi obisk Helsinkov smo sklenili nedaleč stran, kjer zraven monumentalne železniške postaje in hipermoderne Kiasme, muzeja moderne umetnosti, stoji nova palača osrednjega finskega dnevnika Helsingin Sanomat, velikanska kovinska konstrukcija z steklenimi stenami.

Tretji dan je bila nedelja. Malo smo poležali, obilno zajtrkovali in šli z Ivanom na dopoldanski izlet okoli bližnjega jezera Tuusulanjaervi (*jaervi* pomeni jezero, Tuusula je ime največjega naselja ob njem, ki je tudi sedež tukajšnje občine). Ob njem se je že v začetku prejšnjega stoletja naselila cela vrsta velikih finskih umetnikov. Tako smo tudi mi najprej obiskali hišo in spominski muzej skladatelja Jeana Sibeliusa (1865-1957). Velika hiša, imenovana Ainola, ki jo arhitekt zasnoval na finski tradiciji in priredil za potrebe velikega umetnika in njegove velike družine (z ženo Aino sta imela več hčera in zaposlovala strežno osebje). V Helsinkih so mu 1967 postavili imenitni spomenik, kovinsko skulpturo, ki spominja na orgle. Še večji spomenik si je postavil s svojo glasbo in postal eden od finskih simbolov. Par kilometrov stran smo si ogledali leseno hišo na granitni skali, ki jo je po lastni zamisli zgradil slikar Pekka Halonen. Tudi on je imel veliko družino, ženo in osem otrok. Kadar so pri njih zakurili v savni, so prižgali močno luč v ateljeju, ki se je skozi veliko okno videla daleč naokoli. Tako so dali prijateljem, med njimi Sibeliusu, vedeti, da gredo v savno in da jih vabijo, naj se jim pridružijo. V savno smo šli tisti večer tudi mi, jaz prvič v življenju. To je res posebna reč. Finci svojo simboliko, torej tisto, kar je po njihovem najbolj finsko, strnejo pod šifro **3S:**

Narodni muzej, ki po arhitekturi spominja na grad in cerkev.

sauna, sisu in Sibelius. Prvo in drugo smo spoznali tega dne, *sisu* pa je lastnost, ki bi se ji po našem reklo trma. Ta trda in obenem žlahtno kljubovalna notranjost njihove biti je Fincem omogočila, da so sredi švedskega nakovala in ruskega kladiva preživeli vsa ta stoletja in da so še zdaj, v dobi globalizacije, suverena in svetovno razpoznavna nacija.

Četrtega dne sva se postavila na lastne noge in začela raziskovati po svoje. Pravzaprav sva se bolj vozila, najprej z jutranjim avtobusom v bližnjo prestolnico, potem iz te v srednjeveško mestece Porvoo, do koder je tri ure vožnje z ladjico. Skupaj poldrugo uro primestne in šest ur morske vožnje in veliko lepih razgledov. Peti dan sva začela z vzponom na olimpijski stolp, ki tako kot bližnji olimpijski muzej še danes spominja na XV. poletne olimpijske igre moderne dobe. V letu, ko mineva 50 let od tega velikega dogodka, se ga Finci s ponosom spominjajo. Olimpiada bi morala biti v Helsinkih že 1940, a jo je onemogočila vojna. Dvanajst let pozneje so bile igre še ena potrditev finske suverenosti, katero so z orožjem ubranili med vojno, Sovjetska zveza pa jo je simbolno priznala tako, da se je ob tej priložnosti prvič v svoji zgodovini udeležila iger in se tudi na njih izkazala kot velesila. Kako krčevito so si Finci prizadevali za ohranitev svoje samobitnosti, sva spoznala popoldne, ko sva se udeležila tematske pešpoti v središču mesta, imenovane Zgodovinski Helsinki. Patriotsko navdahnjena vodička nam je uspela pričarati, koliko Fincem pomeni njihova preteklost, kako spoštljiv in ponosni odnos imajo do nje. /Nadaljevanje prihodnjič/

Miha Naglič

V pečeh Creine - Lokaterm se vrača plamen

V proizvodnem programu kranjskega podjetja Creina dobivajo kaminske peči vedno bolj pomembno mesto. Lani so izvozili že več kot polovico svojih izdelkov.

Kranj - Pretekli teden je bila sklicana skupščina delniške družbe podjetja Creina, d.d., na kateri so obravnavali lanske rezultate poslovanja. Za razliko od leta 2000, je Creina v letu 2001 dosegla pozitivni poslovni uspeh, zato smo k pogovoru povabili direktorja Petra Zaletelja, ki ocenjuje, da se kriza kmetijstva pozna tudi pri prodaji kmetijske mehanizacije, vedno popularnejše pa so njihove kaminske peči.

Po izgubi v letu 2000 ste lani dosegli pozitivno poslovanje. Kako ste to dosegli?

"Naši plani v lanskem letu sicer niso bili doseženi, kljub temu da smo celotno realizacijo povečali za 19 odstotkov, kar je velik uspeh, zlasti ob dejstvu, da smo imeli za 12 odstotkov manj zaposlenih. Družba se je še v večji meri usmerila na izvoz in lani smo dosegli že 55 odstotkov vseh prihodkov na tujih trgih. Žal so porasli tudi materialni stroški, ki jih je bilo za 18 odstotkov več, vse navedeno pa pomeni, da smo za doseženi poslovni uspeh morali napraviti v fizičnem smislu bistveno več, kot leto poprej. Zlasti se je povečal izvoz naših peči po programu Lokaterm, v Nemčijo, Švico in Francijo, povečali pa smo tudi izvoz kmetijske mehanizacije, zlasti na Hrvaško. V slabih treh letih smo torej povečali naš izvoz iz slabe petine naše proizvodnje na preko polovice izdelanega, pri čemer je naš uvoz za polovico manjši od izvoza."

Peter Zaletelj

Iz povedanega bi bilo mogoče zaključiti, da veliki premiki pri fizičnem obsegu in pri preusmeritvi v izvoz niso dali pričakovanih poslovnih rezultatov?

"Res je. Če smo zadovoljni s povečanjem proizvodnje, smo s poslovnim rezultatom manj zadovoljni. Očitno je, da na nekaterih programih in proizvodih ne dosegamo zadostne rentabilnosti, kar pomeni, da moramo letos te programe in proizvode prečistiti, poskušati s tehnologijo in organizacijo proizvodnje zmanjšati stroške in morda doseči boljše prodajne cene, sicer pa kakšen proizvod tudi ukiniti. To seveda ne gre čez noč, skušali pa se bomo postopno preusmeriti na bolj donosne programe."

Kakšne cene dosegate na domačih in tujih trgih?

"Na programu peči se na tujih trgih srečujemo še z večjo konkurenco kot doma, zato so cene tam nekoliko nižje od domačih. Upoštevati je potrebno tudi večje stroške. Na trgu EU je močan pritisk Madžarov, Slovakov in Italijanov s cenejšimi pečmi. Nižje cene in pretežna usmeritev na izvoz so vplivali na to, da je naš lanski dobiček relativno skromen.

Slovenski proizvajalci kmetijske mehanizacije si med seboj ne konkuriramo, ker med nami že dolgo velja neka delitev dela, seveda pa naši trgovci in kmetje uvažajo mehanizacijo iz mnogih tujih držav."

Omenjate uspeh pri pečeh. Za razliko od večine proizvajalcev, ki izdelujejo predvsem peči za centralno ogrevanje za tekoča goriva ali plin, vi izdelujete peči na trda goriva. Se torej take peči vračajo v naša in tuja stanovanja?

"Program peči na trda goriva Lokaterm smo, kot je znano, prenesli iz nekdanjega podjetja Lokaterm Škofja Loka in se je po treh letih pri nas dokončno ustalil. Te kaminske peči imajo dvojno funkcijo: kot ogrevalno telo in tudi del pohištva oz. opreme stanovanja, ki polepša prostor."

Koliko imate zaposlenih in kako ste uspeli zmanjšati število za več kot desetino in kako je s pridobivanjem strokovnih kadrov?

"V Creini prisilnega odpuščanja delavcev ni bilo. Tudi lansko zmanjšanje za 12 odstotkov je bilo po naravni poti, trenutno število zaposlenih pa je 66, poleg njih pa imamo še nekaj delavcev najetih pri drugih podjetjih. Vedno bolj pa ugotavljamo, da je v Kranju vse težje dobiti usposobljene delavce, npr. varilce, ličarje. Očitno postajajo strojniški poklici za mlade preveč umazani, kar seveda v resnici ni res. Prav pridobivanje kadrov utegne postati eden naših največjih problemov. Naši poskusi dogovora s šolo in tudi ponudba štipendiranja ni bila uspešna. Pri plačah dosegamo raven panoge, kar pomeni, da plače niso dobre. Povprečje v našem podjetju znaša 166 tisoč bruto, pri čemer je potrebno dobre delavce in tiste, ki jih primanjkuje, seveda bolje nagraditi."

Kako je z razvojem novih izdelkov?

"Pri razvoju smo bili po moji oceni uspešni, saj smo razvili novo cisterno za 20 tisoč litrov s kompletno, zelo obsežno opremo, predvsem pa nove tipe peči, z novimi dizajni in kaminske vložke. Prav na tem področju zato računamo na prodor z novimi izdelki."

Se torej v naše domove vrača naravni ogenj - plamen?

"Prav zanimivo je, da pri pečeh, bolj od izkoristka peči - ta je pri naših pečeh izjemno velik, kupce bolj zanima izgled, lahko bi celo rekli modni dizajn. Tem trendom skušamo slediti, popestrili smo izbor oblik peči, oblagamo jih z naravnim kamnom in keramiko različnih barv in izgleda. Če so nekoč ljudje kupovali naše peči za ogrevanje, prodaja je bila predvsem dobra za ogrevanje v počitniških hišah, pa danes resnično lahko govorimo o trendu vračanja naravnega plamena v naše domove, ki lahko z lepo pečjo v dnevni sobi ustvari prav posebno vzdušje."

V zadnjem času je zelo popularno vračanje na trge nekdanje Jugoslavije. Si tudi Creina prizadeva v tej smeri?

"Do konca 80. let je bil jugoslovanski trg za Creino izjemno pomemben, saj smo na južnih trgih prodali kar 80 odstotkov naših cistern. To seveda pomeni, da smo imeli z razpadom nekdanje države izjemne težave. Na področju proizvodnje kmetijske mehanizacije smo pred razpadom Jugoslavije izdelali v enem dnevu toliko, kot danes izdelamo v enem mesecu! Danes smo močno prisotni na hrvaškem trgu, manj v Bosni, nismo pa se še vrnili v Jugoslavijo oz. Srbijo. Tam je namreč močna konkurenca Majevice, ki proizvaja v povsem drugačnih razmerah in s povsem drugačnimi stroški. Zaenkrat kaže, da se s cenami tem razmeram ne bomo mogli prilagoditi. Upoštevati je namreč potrebno tudi visoke stroške transporta, poleg tega pa Jugoslavija svojo proizvodnjo ščiti z visokimi uvoznimi dajatvami."

Tudi pri nas doma razmere v kmetijstvu niso najbolj rožnate. Kako to vpliva na prodajo kmetijske mehanizacije?

"Razmere v našem kmetijstvu se vsekakor odražajo tudi pri prodaji naše mehanizacije. Zmanjševanje števila kmetij in negotovost, ki vlada v kmetijstvu pred vključevanjem v Evropsko unijo, vplivala na to, da se kmetje redkeje odločajo za nakup nove mehanizacije."

Kakšne so vaše dolgoročnejše usmeritve in načrti?

"Naša prva naloga je, kot sem že omenil čiščenje in selekcija programov in na osnovi tega bomo šele oblikovali našo nadaljnjo strategijo. Omeniti je potrebno, da imamo poleg programov: kmetijske mehanizacije in peči, še program storitev ter trgovinsko dejavnost. Kratkoročno bo odločala rentabilnost. Če je lanski dobiček nastal celo izven osnovnih dejavnosti, si bomo prizadevali, da postanejo te dejavnosti rentabilne."

Kakšna je vaša lastninska struktura in odnos lastnikov do vaših prizadevanj?

"Lastninsko strukturo imamo urejeno. Skupno je 409 delničarjev, vendar ima sorazmerno majhno število delničarjev večino delnic. Seštevek notranjih lastnikov in lastnih delnic je več kot polovičen. Odnos delničarjev je dober in konstruktiven, kar se vidi tudi iz sklepov zadnje skupščine. Skoraj stoodstotno so bili sprejeti vsi sklepi. Tudi sklep o delitvi bilančnega dobička, po katerem se polovico ustvarjenega dobička razporedi v rezerve, ostala polovica pa ostane nerazporejena."

Štefan Žargi

GOSPODARSKI KOMENTAR

Kancler v težavah

Dr. Robert Volčjak,
Ekonomski inštitut Pravne fakultete

Nemčija je za Slovenijo najpomembnejša zunanjetrgovinska partnerica, zato tudi nam ne more biti vseeno, kaj se dogaja s tamkajšnjim gospodarstvom. Študija EIPF je pokazala, da rezultira enoodstotni padec nemškega bruto domačega proizvoda (BDP) v dobrem triodstotnem padcu slovenskega izvoza, kar je lahko usodno za marsikatero slovensko podjetje. Seveda pa stanje nemškega gospodarstva najbolj prizadene Nemce same, zadnji podatki o precej bolehnem stanju največjega evropskega gospodarstva, objavljeni pretekli teden, pa pred septembrskimi parlamentarnimi volitvami vlivajo strah v kosti tudi socialdemokratskemu kanclerju Gerhardu Schröderju.

Najnovejše številke kažejo rast nemške brezposelnosti in nepričakovano velik upad industrijskih naročil, ki so se v letošnjem juniju glede na maj zmanjšala za dobre 3 odstotke. Tudi nemška industrijska proizvodnja je v letošnjem drugem četrtletju padla, to pa pomeni, da bo tudi rast BDP v istem obdobju hudo piškava ali pa je sploh ne bo. Največji problem za gospoda Schröderja predstavlja brezposelnost, saj je leta 1998 v svoji volilni kampanji obljubljal njen padec, kar se je sicer v prvih dveh letih njegovega mandata res zgodilo. A nemško gospodarstvo je, kot je nazadnje ugotovil tudi gospod Schröder, tesno povezano z ostalim svetom, še posebej s tistim delom, ki sliši na ime ZDA. Ko je ameriško gospodarstvo zabredlo v recesijo, tudi nemško ni ostalo zunaj in nemška podjetja so začela odpuščati delavce. Brez dela je zdaj čez štiri milijone Nemcev in stopnja brezposelnosti je tako dosegla slabih 10 odstotkov, kar je precej nad povprečjem v evro območju. Vlada tudi ni uspela zmanjšati prepada med zahodnimi in bivšimi komunističnimi vzhodnimi deželami, saj je na primer brezposelnost na vzhodu okrog 20 odstotna. Kar zdaj nemški volivci vidijo v zadnjih številkah in mastnih naslovih v medijih, je to, da kanclerju Schröderju ni uspelo narediti nemškega gospodarstva bolj dinamičnega, z več delovnimi mesti in večjo blaginjo.

Kanclerjev nasprotnik, gospod Edmund Stoiber, bavarski deželni poglavar in kandidat koalicije krščanskih demokratov in krščanskih socialistov, je (in še bo) s pridom izkoristil ranljivost, ki jo gospod Schröder izkazuje na gospodarskem področju. Ugled gospoda Stoiberja sloni predvsem na njegovih rezultatih na gospodarskem področju, saj je Bavarska najuspešnejša in najnaprednejša nemška dežela in kot pravi črni kanclerski kandidat, bo za Nemčijo napravil tisto, kar je za Bavarsko. Kljub temu pa je javno mnenje še vedno na strani sedanjega rdečega kanclerja, ki je v otvoritvenem govoru svoje volilne kampanje kritiziral napake velikih podjetij, zagovarjal nemški model kapitalizma in nasprotoval hitrejši sprostitvi trgov, vse to pa podkrepil z ameriškim primerom, ko je cela množica navadnih Američanov ostala brez pokojnin, njihovi šefi pa so si nagrabili milijone.

Povprečen Nemec je danes povsem upravičeno zaskrbljen za svoje delovno mesto, še bolj pa ga lahko skrbi negotova prihodnost, zato se bo volilna tekma zagotovo v glavnem vrtela okoli (slabega) stanja nemškega gospodarstva. Kot kaže se bo moral gospod Schröder več kot potruditi, da bo prepričal nemške volivce, da lahko v naslednjih štirih letih stori kaj več, kot je zanje naredil v zadnji štiriletki.

Pnevmatike Goodyear vodilne v Evropi

Štiri pnevmatike blagovne znamke Goodyear so na poletnih testiranjih specializiranih revij dosegle najboljše rezultate.

Kranj - Iz Save Tires so sporočili, da so štiri pnevmatike blagovne znamke Goodyear: Eagle F1 GS - D3, Eagle Ventura, Eagle BCT5 EMT in Wragler HP, strokovnjaki desetih vodilnih avtomobilističnih revij iz petih držav: Nemčije, Velike Britanije, Francije, Belgije in Avstrije, na testiranju različnih proizvajalcev ocenili z najvišjimi ocenami. Pnevmatika Goodyear Eagle F1 se je po mnenju strokovnjakov nemških revij Auto Zeitung, Sport Auto in Auto Bild izkazala po udobni in tihi vožnji ter zanesljivostjo na suhem in mokrem cestišču, odlikuje pa jo vrhunska moč zaviranja v slabih voznih razmerah. Vse to zagotavlja visoko varnost in kakovost vožnje tudi po mnenju britanske revije EVO.

Dobre ocene pa sta dobili tudi pnevmatiki Goodyear Eagle Ventura in Eagle NCT5 EMT po ocenah francosko-belgijske revije Le Moniteur Automobile, saj so izmerili za meter krajšo zaviralno pot od drugouvrščene. Nova EMT tehnologija pomeni tudi dodatno varnost v primeru, če se pnevmatika izprazni, saj omogoča nadaljevanje vožnje tudi takrat. Podobno mnenje in najvišje podeljene ocene so te pnevmatike dobile tudi v avstrijskem in nemškem avtomobilističnem klubu, saj so se najbolje izkazale v kriznih situacijah.

Strokovnjake nemške revije Auto Bild pa je prepričala tudi pnevmatika Goodyear Wrangler HP, ki je namenjena predvsem športnim avtomobilom, vozilom s štirikolesnim pogonom in primerna za vse vremenske razmere. Tudi ta pnevmatika deluje po njihovem mnenju brezhibno in omogoča hitro ter varno zaviranje v mokrem in suhem. **Š. Ž.**

Posebna ponudba za kmetovalce

V Novi Ljubljanski banki se zavedamo pomena kmetijstva in njegove vloge pri razvoju podeželja, zato želimo sodelovati pri udejanjanju vaših zamisli. Prisluhnili smo vašim potrebam in pripravili celo paleto storitev, tako za vašo **poslovno-kmetijsko dejavnost** kot za vaš **osebni namen**.

Posebna ponudba za poslovno-kmetijsko dejavnost je namenjena vsem, ki se ukvarjajo s kmetijsko dejavnostjo, ribištvom ali gozdarstvom. Poleg drugih ugodnosti smo pripravili tudi posojila za razne namene, z različnimi ročnostmi in po ugodnih obrestnih merah:

- kratkoročna posojila nad 1 do 6 mesecev 10,35% letno, obrestna mera je fiksna in nominalna
- kratkoročna posojila nad 6 mesecev do 1 leta 10,85% letno, obrestna mera je fiksna in nominalna
- posojila za prirejo mesa do 18 mesecev 10,85% letno, obrestna mera je fiksna in nominalna
- dolgoročna posojila, tudi do 10 let po TOM + 5,00% letno, obrestna mera je variabilna.

Vabimo vas, da se oglasite v najbližji poslovalnici za pravne osebe in samostojne podjetnike Nove Ljubljanske banke. Vaš skrbnik oziroma bančni komercialist vam bo svetoval in podrobneje predstavil našo ponudbo.

Pričakujemo vas z veseljem, znanjem in zaupanjem.

ljubljanska banka
Nova Ljubljanska banka d.d., Ljubljana

Laško se bo odzvalo povabilu Interbrewa

Delničarji skupščine Pivovarne Laško so sprejeli dokapitalizacijo podjetja, predsednik uprave Anton Turnšek pa je odgovarjal tudi na manj prijetna vprašanja.

Ljubljana - Petkova skupščina Pivovarne Laško je bila nekakšna 'ponovitev' skupščine ljubljanske Pivovarne Union, saj so na obeh zastavljali neprijetna oziroma manj prijetna vprašanja in je potekala pod vtisom dogodkov povezanih z nameravanim nakupom ljubljanskega Uniona. Predsednik uprave Pivovarne Laško Anton Turnšek je delničarje seznanil s povabilom belgijskega Interbrewa in povedal, da se bodo povabilu odzvali in prisluhnili njihovim predlogom.

Uprava je delničarjem predlagala, naj sprejmejo predlagano dokapitalizacijo podjetja, ki predvideva petdeset odstotno povečanje osnovnega kapitala, kar so delničarji potrdili z 99-odstotno večino prisotnega kapitala. Zato o predlogu, ki ga je v imenu delničarjev Actal, d.o.o., posredoval njihov pravni zastopnik Bojan Pečenko in je predvideval le 15-odstotno povečanje osnovnega kapitala, niso glasovali. Pivovarna Laško je letos osnovni kapital že povečala za 2,2 milijarde tolarjev. Z večino glasov so bili sprejeti tudi vsi ostali predlogi uprave Pivovarne Laško, zato je Pečenko že napovedal izpodbojne tožbe na sklep o delitvi dobička, razrešnici upravi in še nekatere druge sklepe, med njimi tudi na sklep o povečanju osnovnega kapitala. Ponovila se je zgodba skupščine Pivovarne Union, na kateri so pravni zastopniki Pivovarne Laško zastavljali neprijetna vprašanja.

Delničarji so odločili, da dobiček v višini 3,2 milijarde tolarjev ostane nerazporejen in podelili razrešnico upravi ter nadzornemu svetu. Pečenko pa je pozval delničarje, naj tega ne storijo, naj upravi in nadzornemu svetu ne podelijo razrešnice, drugačen pa je bil tudi njegov predlog o delitvi lanskega dobička. Poleg tega je od uprave zahteval, naj pojasni odnos Pivovarne Laško z nekaterimi podjetji, v katerih so zaposleni Turnškovi sorodniki. Predsednik uprave Pivovarne Laško Anton Turnšek je na 8. skupščini delničarjev ovrgel očitke o zadolženosti pivovarne, saj znaša neto zadolženost pivovarne 14 milijonov evrov, stopnja zadolženosti pa je 18-odstotna in dejal, da jih še vedno zanima nakup ljubljanske Pivovarne Union, kjer ne bi šlo za sovražni prevzem, kupiti pa nameravajo tudi eno od srbskih pivovarn.

Renata Škrjanc

Multimedijski poštni terminal

Ljubljana - Slovenske poštne znamke predstavljajo slovensko naravno in kulturno dediščino, slovensko umetnost in folkloro ter vrsto drugih motivov, Pošta Slovenije pa je sredi minulega meseca izdala tri nove znamke. Svoje znamke izdaja tudi v letnih mapah in tematskih mapah, kjer so med drugimi znane znamke z idrijsko čipko. Pošta Slovenije pa nenehno spremlja tudi nove tehnologije in jim prilagaja svoje storitve. Sem spadajo tudi elektronske storitve in njen pilotni projekt postavitve multimedijskega terminala, kjer uporabniki lahko pošiljajo in sprejemajo elektronsko pošto, nudi jim tudi dostop do interneta in iskanje podatkov o vremenu, športu, kulturi, napovednikih, omenjenim vsebinam pa naj bi sledile še druge, saj namerava Pošta Slovenije ponudbo svojih multimedijskih terminalov nenehno dopolnjevati. V prihodnje naj bi tak terminal postal info točka, kjer bi bile poleg lokalnih na voljo informacije za celotno državo, postal pa naj bi tudi prodajno in plačilno mesto (foto pozdrav, tiskanje krajših sporočil, oddaja telegramov) in elektronsko poštno okence. Poštni multimedijski terminal na brniškem letališču je namenjen potnikom, da pred letom pregledajo e-pošto in poiščejo podatke o kraju potovanja, vremenu, temperaturi.

R. Š.

KOLIKO JE VREDEN TOLAR - 13. 8. 2002

MENJALNICA	1 CHF nakupni	1 CHF prodajni	1 USD nakupni	1 USD prodajni	1 EUR nakupni	1 EUR prodajni
HRANILNICA LON, d.d. Kranj	155,00	157,00	233,00	237,00	227,50	228,20
HIDA - tržnica Ljubljana	155,50	155,90	233,50	234,20	227,80	228,10
ILIRIKA Jesenice	154,70	156,90	233,00	236,50	227,40	228,20
ILIRIKA Kranj	154,70	156,90	233,00	236,50	227,40	228,20
INVEST Škofja Loka	155,20	156,40	233,30	235,20	227,30	228,20
KREKOVA BANKA Kranj, Šk. Loka	155,02	156,87	233,13	235,92	226,87	228,12
KOVAČ (na Radovljiški tržnici)	155,00	155,60	232,00	235,50	227,30	228,20
ŠUM Kranj			236 26 00			
VOLKSBANK-LJUD. BANKA d.d.,Kranj	155,03	155,83	233,15	235,60	226,95	228,28
PBS D.D. (na vseh poštah)	155,04	156,32	233,18	235,54	226,92	228,14
TALON Škofja Loka	154,70	156,90	233,00	234,90	227,70	228,25
WILFAN Jesenice supermarket Union			586 26 96			
WILFAN Kranj			236 02 60			
WILFAN Radovljica, Grajski dvor			530 40 40 (8.h - 13.h, 13.45h - 18h)			
WILFAN Tržič			596 38 16			
povprečni tečaj	154,99	157,56	233,03	235,69	227,31	228,19

Obsežna obnova Gospodarskega razstavišča

Ljubljana - Na ljubljanskem Gospodarskem razstavišču hitijo z zaključnimi deli temeljite obnove hale A, ki naj bi jo uradno odprli konec meseca, prenovljena dvorana pa bo prvič svoja vrata odprla sejmu Lesma, ki se bo začel v začetku septembra.

Hala A je dobila novo akustiko in osvetlitev, med obnovo pa se je izkazalo, da je slednje potrebna tudi streha. V prihodnje bo omenjena hala poleg sejmov služila tudi drugim prireditvam. Obnova naj bi po prvih ocenah stala okoli 540 milijonov tolarjev, vendar utegne biti končni račun zaradi nepričakovanih del večji. Obnova hale A spada v celovito obnovo Gospodarskega razstavišča, zgrajeno je bilo sredi petdesetih let, kamor spadata tudi načrta o gradnji parkirne hiše in o rušitvi restavracije Turist, kjer bi uredili dvorišče. Vendar so pri tem naleteli na težavo, kajti omenjen objekt je urbanistično zaščiten, vodstvo Gospodarskega razstavišča pa se o svoji nameri še ni uspelo sporazumeti z lastnikom restavracije Hotelom Turist. Na Gospodarskem razstavišču se zavedajo vse hujše konkurence na sejemskem področju in vloge, ki jo imajo pri tem veliki trgovski nakupovalni centri ter zadnja leta vse manjšega zanimanja razstavljavcev za sejme in vse slabšega obiska sejmov. V Gospodarskem razstavišču menijo, da naj bi obsežna in temeljita preureditev; sodobnejši razstavni prostori in ureditev garažne hiše, pripomogli k vračanju mednarodnih sejmov, ki jih je Gospodarsko razstavišče pred leti že gostilo in so bili dobro obiskani. **R. Š.**

Vodstvo Zavarovalnice Triglav ostaja

Ljubljana - Nadzorni svet zavarovalnice Triglav je minuli teden nadaljeval julija začeto sejo, ki je bila deležna velike pozornosti medijev, saj so na njej odločali tudi o odstavitvi predsednice uprave Zavarovalnice Triglav Nade Klemenčič in člana uprave Jožeta Obersnela, ki po omenjeni seji še naprej ostajata v omenjeni zavarovalnici.

Po seji je bilo jasno, da imata Klemenčičeva in Obersnel vso podporo nadzornega sveta, saj slednji ni izvedel postopka za njuno razrešitev, kot je v odločbi zahtevala agencija za zavarovalni nadzor, saj zavarovalnica po njenem mnenju ni sporočila podatkov za nadzor obvladovanja tveganj. Nadzorni svet je na seji upravo zavarovalnice zadolžil, da na ustavnem sodišču sproži postopek za oceno ustavnosti 181. in 282. člena zakona o zavarovalništvu, ki naj ne bi zagotavljala svobodne gospodarske pobude in sodnega varstva zoper odločitve agencije, kar je novinarjem potrdil tudi predsednik nadzornega sveta Milan Marolt. Nadzorni svet naj bi se čimprej sestal tudi s predstavniki agencije za zavarovalni nadzor, ki je od nadzornega odbora zahtevala razrešitev Klemenčičeve in Obersnela. Po Maroltovih besedah bodo poiskali odgovor tudi na vprašanje, ali je zavarovalnica posredovala podatke za nadzor obvladovanja tveganj, v primeru, da tega ni storila, bo za to poskrbel nadzorni svet. Marolt je večkrat poudaril, da Zavarovalnica Triglav stoji na trdnih temeljih in dobro posluje, saj ima okoli 183 milijard zavarovalnotehničnih rezervacij. Lanski poslovni rezultati so zelo dobri, dobremu poslovanju pa sledijo tudi letošnji, saj je zavarovalnica v letošnjem prvem polletju pridobila za dobrih 60 milijard tolarjev premije (kosmate), kar Zavarovalnici Triglav zagotavlja likvidnost. Nadzorni svet je zavrnil tudi očitke zoper predsednico in člana uprave, je pa po mnenju članov nadzornega sveta nujno čimprejšnje srečanje z agencijo. **R. Š.**

Mura z novim vodstvom

Ljubljana - Dolgoletni direktor podjetja Mura Božo Kuharič odhaja v pokoj, s 1. septembrom ga bo uradno zamenjal Borut Meh iz ljubljanskega Petrola, ki bo podjetje prevzel že sredi tega meseca. Meh je sodeloval tudi pri pripravi Murinega programa prestrukturiranja.

Program je na svoji julijski seji potrdil tudi nadzorni svet, uresničili pa naj bi ga v prihodnjih petih letih. Sprejetje programa prestrukturiranja je bilo nujno, saj se zadnja leta v Muri, dolga leta paradnemu konju slovenske tovarne moških in ženskih oblačil, poslovni rezultati slabšajo. Med vzroki v Muri navajajo tudi recesijo, previsoke davke za izvoznike in nerealnost tečaja med tolarjem in nemško marko. Zadnja tri leta Mura posluje z izgubo, ki se veča; v letošnjem prvem polletju je znašala že 655 milijonov tolarjev, kar je za skoraj 300 milijonov več od izgube v enakem obdobju lani. Večini izgube je nastalo v Tovarni ženskih oblačil, z izgubo, vendar precej manjšo, je poslovala tudi Tovarna moških oblačil, slabi rezultati pa spremljajo tudi poslovanje podjetja Muralist. V dobrem letu so v Muri, kjer je zaposlenih 4880 delavcev, njihovo število zmanjšali za več kot 250 delavcev, po končanem prestrukturiranju pa se bo število zaposlenih zmanjšalo še za 1500. Murina prodaja v letošnjem prvem polletju znaša 8,4 milijarde tolarjev, kar je 11 odstotkov manj od načrtovanega. Osemdeset odstotkov proizvodnje so izvozili, ostalo pa prodali na domači trg. Vodilni je še vedno nemški trg, kjer prodaja Murinih izdelkov pada, spodbudnejši pa so francoski, hrvaški in nizozemski trgi, kjer se prodaja povečuje. V letošnjem prvem polletju so izvozili za 29 milijonov evrov blaga, za 13 odstotkov pa se je povečal izvoz blaga z Murino blagovno znamko. **R. Š.**

Pregled tedenskih dogajanj na borzi

Na Ljubljanski borzi se čuti počitniško razpoloženje, saj je obseg trgovanja polovico nižji kot običajno vrednost indexa SBI 20, pa rahlo niha okoli vrednosti 2800 indeksnih točk.

Pretekli teden se je največ trgovalo z delnicami farmacevtskih družb Lek in Krka ter Mercatorja. Vrednosti delnic teh družb se kljub ugodnim polletnim rezultatom niso bistveno spremenile.

Slovenski proizvajalec zdravil Lek iz Ljubljane, je ob polletju v primerjavi z istim obdobjem lani povečal prodajo za 23 odstotkov. Razveseljive pa so tudi novice o prodoru na ameriški trg, kjer so v tem polletju v primerjavi z lanskim povečali prodajo za neverjetnih 270 odstotkov; optimistične pa so tudi napovedi za drugo polovico leta, saj nameravajo polletno stopnjo rasti prodaje vzdrževati tudi na letni ravni. Metod Dragonja je tudi napovedal, da Lek načrtuje širitev na vzhodnoevropske trge, kjer nameravajo kupiti kakšno izmed tamkajšnjih farmacevtskih tovarn. Eden izmed prvih nakupov naj bi se zgodil prav kmalu, saj namerava Lek poslati ponudbo za nakup 41-odstotnega deleža v jugoslovanski Jugoremedij iz Zrenjanina. Kljub dobrim poslovnim rezultatom in nameravani širitvi pa je v Leku prisotna bojazen zaradi nevarnosti nezaželenega tujega prevzema. Na trgu je danes vreden okoli 600 milijonov dolarjev, trikrat več kot leta 1994, ko so v družbi zaključili s privatizacijo. Če bi bil slovenski trg bolj razvit, bi bila vrednost družbe še večja. Po besedah Metoda Dragonje je cilj vodstva podjetja, da bi vrednost Leka do leta 2005 na trgu znašala dvakrat več od njegove prodaje, s čimer bi bilo primerljivo s konkurenčnimi podjetji na Zahodu.

Zgodba v pivovarski vojni pa se nadaljuje. Pivovarna Laško je žogico podala na stran Pivovarne Uniona. V Laškem zahtevajo sklic izredne skupščine Uniona, na kateri naj bi imenovali posebnega revizorja, ki bi preveril poslovanje vodstvenih ljudi v Unionu. Tako je uprava Pivovarne Union objavila sklic izredne skupščine, ki bo 2. septembra. Predlog Uprave Pivovarne Union je, da se za posebnega revizorja imenuje ljubljanska revizorska hiša Deloitte&Touche. V Pivovarni Union so prepričani, da je poslovanje podjetja dobro in transparentno. V sporočilu za javnost član Uprave Uniona Marijan V. Mir obljublja, da bodo v dogovorjenem roku nadzornemu svetu pripravili vso potrebno dokumentacijo za pripravo odgovorov na zastavljena vprašanja na skupščini.

Matic Sevšek
Ilirika, Borznoposredniška hiša, d.d., matic.sevsek@ilirika.si

ZAVOD REPUBLIKE SLOVENIJE ZA ZAPOSLOVANJE

PROSTA DELOVNA MESTA NA GORENJSKEM

DELAVEC BREZ POKLICA
TEHTALEC; d. č. 3 mes.; do 16.08.02; SAVA TIRES D.O.O., ŠKOFJELOŠKA C. 6, KRANJ

DELO NA STROJU ZA VARJENJE PE FOLIJE; d. č. 6 mes.; do 16.08.02; BERČIČ IN DRUŽBENIK D.N.O., LJUBLJANSKA C. 21, ŠK. LOKA

POMOŽNI DELAVEC
ČISTILKA PROSTOROV; d. č. 12 mes.; 20 ur/teden; do 13.08.02; ŠTULAR ZDENKA S.P., VELESOVO 56A, CERKLJE

SNAŽILKA
ČISTILKA ŠOLSKIH PROSTOROV; d. č. 12 mes.; do 13.08.02; OŠ STANETA ŽAGARJA LIPNICA, LIPNICA 12, KROPA

SLAŠČIČAR
PEK (PEKA KRUHA IN PECIVA); d. č. 6 mes.; 1 l. del. izk.; do 16.08.02; HORVEJ D.O.O., C. BORISA KIDRIČA 26, JESENICE

KLJUČAVNIČAR
KLJUČAVNIČAR, VARILEC, ORODJAR; d. č. 3 mes.; 3 mes. del. izk.; lahko tudi strugar in podobni poklici, znanje varjenja s CO2; do 16.08.02; GELD D.O.O., UL. JANEZA ŠMIDA 15, JESENICE

STROJNI MEHANIK
KONFEKCIONAR POTNIH PLAŠČEV; d. č. 3 mes.; do 16.08.02; SAVA TIRES D.O.O., ŠKOFJELOŠKA C. 6, KRANJ

FRIZER
FRIZER - VSA FRIZERSKA DELA; d. č. 6 mes.; 3 l. del. izk.; 30 ur/teden; kat. B; do 18.08.02; ZADRAVEC JOLANDA S.P., PREDOSLJE 180, KRANJ

TESAR
TESAR; d. č. 6 mes.; 1 l. del. izk.; do 16.08.02; SGP TRŽIČ D.D., BLEJSKA C. 8, TRŽIČ

ZIDAR
ZIDAR; d. č. 6 mes.; 1 l. del. izk.; do 16.08.02; SGP TRŽIČ D.D., BLEJSKA C. 8, TRŽIČ

PEČAR
POLAGALEC KERAMIKE; ned. č.; 2 l. del. izk.; slov. j. - gov.; do 21.08.02; SAZA D.O.O., ŽUPANČIČEVA UL. 39, KRANJ

PRODAJALEC
PRODAJALKA V TRŽIČU; d. č. 12 mes.; 3 mes. poskus. delo; do 16.08.02; GACHO D.O.O., PODNART 64, PODNART; št. del. mest: 2

KUHAR
PRIPRAVA JEDI; ned. č.; 12 l. del. izk.; do 16.08.02; POLJANŠEK TOMAŽ S.P., POLJANE 27, POLJANE NAD ŠKOFJO LOKO

KUHAR; d. č. 3 mes.; kat. B; do 31.08.02; STARMAN G & T D.O.O., STARA LOKA 22, ŠK. LOKA

KUHAR; d. č. 6 mes.; do 04.09.02; MATJAŽ ERZAR S.P., JEZERSKA C. 41, KRANJ

STROJNI TEHNIK
TEHNIK VZDRŽEVANJA; d. č. 3 mes.; do 22.08.02; SAVA TIRES D.O.O., ŠKOFJELOŠKA C. 6, KRANJ

ELEKTROTEHNIK ENERGETIK
KALKULACIJE, NAROČILA MATERIALA, PRIPR. DELA, DELO NA TERENU; d. č. 6 mes.; kat. B; do 23.08.02; ZABRET D.O.O., BOBOVEK 2A, KRANJ

ELEKTROTEHNIK ELEKTRONIK; d. č. 3 mes.; do 16.08.02; SAVA TIRES D.O.O., ŠKOFJELOŠKA C. 6, KRANJ

RAČUNALNIŠKI TEHNIK
PROGRAMER - IZDELAVA PROGRAMSKE OPREME PO NAVODILIH; ned. č.; angl. j. - gov. in pis.; programiranje - zaht., delo z bazami podatkov - zaht.; kat. B; DELPHI, MS SQL (ANSI SQL), poskus.doba 6 mes.; do 19.08.02; I PLUS D.O.O., GROHARJEVO NASELJE 28, ŠK. LOKA

GRADBENI TEHNIK
REFERENT V KOMERCIALI; ned. č.; do 16.08.02; GRADIS GP D.D., PREŠERNOVA 5, JESENICE; št. del. mest: 2

OPERATIVNI UPRAVNIK; ned. č.; 2 l. del. izk.; urej. besedil - osn., delo s preglednicami - osn.; kat. B; do 16.08.02; DOMPLAN, BLEIWEISOVA C. 14, KRANJ; št. del. mest: 2

delna objava

OSNOVNA ŠOLA JAKOBA ALJAŽA KRANJ
Tončka Dežmana 1, 4000 Kranj

razpisuje delovno mesto

RAČUNOVODJE

za nedoločen čas s polnim delovnim časom

Pogoji:
1. Ekonomist
2. Poznavanje dela s programi VASCO
3. Poznavanje dela s programom PIK
4. Najmanj tri leta delovnih izkušenj v računovodstvu
5. Organizacijske sposobnosti

Nastop dela 1. 9. 2002.
Prijave z dokazili o izpolnjevanju pogojev naj kandidati pošljejo v osmih dneh po objavi razpisa.
O izbiri bodo prijavljeni kandidati obveščeni v zakonitem roku.

Avtoličarstvo Papež in Nina z mešalnico barv

Pred osemnajstimi leti je Dušan začel z avtoličarstvom v garaži ženinega očeta. Danes, ko se začenja tako imenovani vodni sistem, je podjetje z devetimi zaposlenimi poznano doma in v tujini. Avtoličarstvo je danes veliko zahtevnejše, kot je bilo včasih.

Podjelša pri Kamniku - Avtoličarstvo in avtokleparstvo Papež v Podjelši pri Kamniku, ki z devetimi zaposlenimi predstavlja vse bolj tudi družinsko podjetje, poznajo zastopniki izdelkov in materialov doma in v tujini. Iz nekdanje garažne delavnice je nastalo podjetje, ki poleg programa osebnih vozil med redkimi sprejema zahtevna naročila tudi za tovorni program. Skorajda ni vrste vozila, ki ga ni bilo v njihovem ličarskem programu. Pri doseganju priznane kvalitete, hitrih storitvah in ob spoštovanju rokov pa je podjetniku Dušanu v veliko oporo v njihovi mešalnici barv hčerka Nina.

Dušan Papež

Dušan Papež, doma iz Vodic (mimogrede tudi pobudnik letos že petega gorskega teka na Grintovec), se je za avtoličarja izučil pri Žabjeku na Lavrici pod Ljubljano. Obrt avtoličarja je začel pred osemnajstimi leti v garaži ženinega očeta v Podjelši pri Kamniku.

"Danes smo z devetimi zaposlenimi, kjer je poleg avtoličarstva tudi avtokleparstvo, že kar družinsko podjetje. Pomaga 22-letna hčerka Nina, ki je v mešalnici priznana mešalka barv. Delamo predvsem z barvami PPG ameriškega proizvodnega izvora. Pomagata tudi žena in tudi mlajša hčerka Špela. Po začetkih v garaži, smo kmalu podrli gospodarsko poslopje in na istem mestu zgradili delavnico. Že takrat sem se odločil, da bom v delo vključil tudi tovorni program."

Dušan je, potem ko je postavil delavnico in peč, začel z ICI barvami. Spominja se mokrega sistema, ko se je delalo in brusilo z vodo. Takratni enokomponentni sistem in nitrolake je potem zamenjal tako imenovani suhi sistem z dvokomponentnimi barvami. "Nikdar ne bom pozabil, ko sem delal prvi avto. Bila je alfa in kadilo se je, da se ne da povedati. Včasih smo delali "na črto", danes pa je poznan tako imenovani preliv. Čeprav je na pogled zahtevnejši, je vendarle lažji kot nekdaj. Vse bolj pa prehaja v avtoličarstvo novi vodni sistem. Gre za tako imenovane ekobarve, značilnost tega sistema pa je, da orodje lahko opereš z vodo. So pa te novosti bistveno dražje kot nekdaj."

Hčerka Nina je v podjetju danes prva in neprekosljiva mojstrica v mešanju barv. Za to moraš poleg znanja imeti tudi talent in občutek. Da "ujameš" pravi odtenek, sta receptura in znanje premalo. Moraš biti dobesedno rojen za to. In Nina je rojena za to in ima tudi tisto, kot pravimo, "ta pravo mero". Zato jo poslovneži in stroka v Sloveniji dobro poznajo in zato se pri zahtevnih tovornih poslih vse pogosteje dogovorijo za naročilo in posebne zahteve kar z njo. Pri Avtoličarstvu in avtokleparstvu Papež pa se ne branijo še tako zahtevnega naročila. Poleg tovornega oziroma voznega programa Ljubljanskih mlekarn, Alpetour Špedicije, Kolinske, gradbene mehanizacije poznanih slovenskih podjetij, težkih vozil prevoznikov so imeli tudi letalsko krilo in pripravljeni so se bili dogovoriti celo za ličarstvo železniške lokomotive. V programu osebnih vozil je Dušan dobil tudi prvo nagrado za restavriranje starega triumpha.

Nina je prava mojstrica v mešalnici barv.

"Avtoličarstvo je danes veliko zahtevnejše kot včasih. Mi delamo pogodbeno z vsemi zavarovalnicami in imamo nadomestna vozila. To je danes pogoj in pika na i v kvaliteti in konkurenci. Avtoličarstvo pa ob znanju kemije, ki narekuje novosti v materialih in tehnologiji, vključuje tudi poslovnost, organiziranost in včasih tudi tveganje. Seštevek pa je uspeh.

Andrej Žalar

S programi nad brezposelnost

Kranj - Lani se je brezposelnost v Sloveniji začela povečevati, po podatkih Zavoda za zaposlovanje je bilo konec minulega leta že več kot 104.000 brezposelnih oseb. Na povečanje brezposelnosti je vplivalo tudi ukinjanje mest v kovinsko-predelovalni, tekstilni in gradbeni industriji, vlada pa je za letošnje leto sprejela program ukrepov za njeno zmanjševanje. Ministrstvo za delo, družino in socialne zadeve je zaposlovanju letos namenilo 50 milijard tolarjev, od tega 27 milijard za nadomestila brezposelnim, dobrih 16 milijard aktivni politiki zaposlovanja in dobrih 6 milijard tolarjev za delo zavodov za zaposlovanje. Programi aktivne politike zaposlovanja obsegajo izobraževanje in usposabljanje, program 'tisoč novih možnosti', poseben program za zaposlovanje invalidov in sklade dela ter zaposlitvene razvojne programe. Omenjeni programi so namenjeni predvsem najtežje zaposljivim osebam (starejšim, osebam, ki iščejo delo že več kot leto dni in mladim osebam, ki še nimajo delovnih izkušenj in nimajo dokončane izobrazbe. Osebe brez ali z nižjo izobrazbo zelo težko najdejo zaposlitev, zato namerava vlada uvesti certifikat preverjanja znanja, ki bo omogočil pridobitev kvalifikacije tudi osebam z najnižjo izobrazbo, premišljujejo pa tudi o postopnem uvajanju zaposlitev s skrajšanim delovnim časom in dela na domu ter preusmeritvi sedanjih oblik dela na črno v redne zaposlitve. Slednje naj bi spodbudili tudi z antibirokratskim programom, ki bi poenostavil postopke pridobitve soglasij za opravljanje dejavnosti, regije z zelo visoko brezposelnostjo pa naj bi dobile večjo denarno pomoč. Delodajalci od države zahtevajo dodatno denarno spodbudo za zaposlovanje težje zaposljivih oseb, poleg tega pa naj bi poskrbeli za večje število programov prekvalifikacij. **R. Š.**

Finančna podhranjenost visokega šolstva

Študentska organizacija Univerze v Ljubljani je predstavila zanimiva dejstva o primerjavi gibanja materialnih stroškov, stroškov dela in rasti števila rednih in izrednih študentov na ljubljanski univerzi. Visoko šolstvo je finančno podhranjeno, dolgoročno izgublja na kvaliteti in mednarodni primerljivosti.

Ljubljana - Resor za študijsko problematiko Študentske Univerze v Ljubljani je iz statističnih podatkov ugotovil, da so se materialni stroški, ki predstavljajo v strukturi celotnih stroškov poslovanja Univerze v Ljubljani in celotnega visokega šolstva v RS, drugi največji del stroškov in se uvrščajo za stroški dela, ki nastajajo v procesu opravljanja javne službe dodiplomskega študija. Ti so se s 30 odstotkov iz leta 1991/92 zmanjšali v letu 2001 na 8,7 odstotka, kar je izredno malo v primerjavi s Češko, Poljsko in Madžarsko, kjer znaša ta delež v povprečju 38,7 odstotka. Vse to po mnenju ŠOU v Ljubljani vpliva tudi na konkurenčnost in uspešnost gospodarstva in države. Država bi kot financer v prihodnosti morala občutno povečati sredstva ali pa najti način, ki bi k financiranju pritegnil tudi druge vire, na primer gospodarstvo. Delež materialnih stroškov se mora v naslednjih letih zvišani in biti večji, kakor v navedenih državah, če se želi Slovenija približati evropskemu in svetovnemu šolstvu razvitih držav. Delni razlog za padec deleža materialnih stroškov je najti v rasi stroškov dela, ki predstavljajo v opravljanju dodiplomskega študija največji del stroškov. ŠOU vidi rešitev v povečanju proračunskih izdatkov za zaposlovanje novih kadrov in povečanje sredstev za materialne stroške. Pomanjkljivo financiranje tudi ne sledi rasti študentski populacije, saj so se sredstva celo zmanjševala, kar dolgoročno onemogoča kakovosten in mednarodno primerljiv študij. V desetih letih je število vpisanih naraslo z 36.504 na 81.026. leta 1999 je država zadostila le približno 70 odstotkov vseh normiranih sredstev. Finančni primanjkljaj se delno pokriva preko šolnin, ki se zaračunavajo izrednim študentom in iz prispevkov za razne storitve, ki se zaračunavajo tako rednim kot izrednim študentom. ŠOU se sprašuje, ali je to poskus vpeljave "šolnin" skozi stranska vrata. Matej Bandelj, sekretar za študijsko problematiko pri ŠOU v Ljubljani, se je skliceval na Splošno deklaracijo o človekovih pravicah in Konvencijo ZN o socialnih, kulturnih in ekonomskih pravicah, ki poudarja nujnost odprtega dostopa do visokega šolstva. Bandelj je poudaril: **"Šou meni, da je prenašanje bremena financiranja visokega šolstva na študente nedopustno in nenačelno. Naše stališče je, da plačevanje šolnine in drugih prispevkov za študij ne sme biti orodje socialnega izključevanja in ne sme onemogočati prost dostop do visokošolske izobrazbe. Slednja je človekova pravica, zato mora biti brez omejitve dostopna vsem, ki se želijo izobraževati."**

Katja Dolenc

Mobilni telefon kot denarnica

M-Pay sistem je razvilo slovensko podjetje Ultra, d.o.o., in v Sloveniji je od februarja, pod imenom aMoneta, na voljo Mobitelovim GSM naročnikom. Mobilni telefon poleg komuniciranja, pošiljanja in sprejemanja podatkov, omogoča tudi plačevanje ter ponuja vedno nove načine le-teh, ki prinašajo korist tako uporabniku kot operaterju.

M-Pay je sistem, kjer proces plačevanja temelji na **prenosu vseh podatkov o nakupu, v obliki zvoka**. Ti podatki se prenesejo s pomočjo vašega mobilnega telefona. S njim lahko plačujete na vseh plačilnih mestih opremljenih s plačilnim terminalom M - Pay. Trenutno so z njim opremljeni prodajni avtomati, kmalu pa se bo dalo plačevati z mobilnimi telefoni tudi v trgovinah in na drugih lokacija. Prodajne avtomate, kjer se plačuje s sistemom M-Pay, se prepozna po **značilnem plačilnem terminalu M-Pay**, ki se nahaja na sprednji strani avtomata, poleg, oziroma namesto reže za denar. Pa tudi sam terminal ima značilno obliko. M-Pay namreč prenaša podatke v obliki zvoka, kot je bilo že omenjeno, prek telefona, kot pri pogovoru. Zato je pomembno, da prislonite telefon k terminalu tako, kot ga prislonite k svojem ušesu, ko se pogovarjate. Tipkovnica telefona mora biti obrnjena proti terminalu. V primeru, da še vedno ne veste točno, kaj in kako, poglejte, kje opazite simbol ušesa, tam je terminal in tja je potrebno približati zgornji del telefona. Navodila za uporabo sistema so napisana tudi na vsakem prodajnem avtomatu. V Sloveniji zaenkrat prodajnih avtomatov še nismo opazili veliko. Gorenjcu pa je sploh edini plačilni sistem, ki mu je znan in mora zanj uporabiti telefon, parkirni avtomat.

M-Pay lahko **uporabljajo vsi uporabniki**, katerega operater podpira storitev M-Pay, ter so prijavljeni v sistem M-Pay. Trenutno **podpira storitev Mobitel**, tako da če ste njihov naročnik, vam je avtomatično omogočena storitev M-Pay. Na željo lastnika pa lahko posameznim številkam prepovedo dostop. Sistem M-Pay deluje **z vsemi mobilnimi telefoni**.

Plačevanje z M-Payem je zelo enostavno: vtipkate številko avtorizacijskega centra (telefonska številka je napisana na prodajnem avtomatu, ki ji dodate vrednost želenega zneska in pokličete. Prisluhnete napotkom iz telefona - približajte telefon plačilnemu terminalu. Po končanem prenosu, lahko izberete izdelek. Stroške nakupa oziroma komunikacije določa ponudnik storitve, nakup pa se zaračuna, če je transakcija uspešno opravljena.

Alenka Brun, foto: Tina Dokl

Od študentskih servisov k delodajalcem

Kranj - Študentsko delo je v Sloveniji zelo razširjeno. Večina dela prek študentskih servisov, ki so med drugim morali poskrbeti tudi za plačilo prispevka za zdravstveno zavarovanje za poškodbe pri delu in poklicne bolezni. Po Zakonu o zdravstvenem varstvu in zdravstvenem zavarovanju mora to obveznost za študente plačati njihov delodajalec, vendar so doslej to večinoma delali študentski servisi, ki so v nekaterih primerih to plačevali sami, v drugih so poskrbeli, da so prispevke plačali delodajalci, niso pa redki primeri, ko niti prvi niti drugi prispevkov sploh niso plačali. Zdaj je ta obveznost prešla na delodajalce in pri večini naletela na negodovanje, saj jim sprememba prinaša več birokratskega dela. Zdaj so študentski servisi poenotili plačevanje in morajo 526 tolarjev mesečno sedaj plačati delodajalci. **R. Š.**

SPOŠTOVANE ZAVAROVANKE, SPOŠTOVANI ZAVAROVANCI,

www.zav-triglav.si

v preteklih tednih je bilo v javnosti moč zaslediti veliko obtožb in govoric na račun delovanja in poslovanja Zavarovalnice Triglav, ki so po mnenju uprave v celoti neutemeljene. Slednje je na svoji seji 8. avgusta 2002 potrdil tudi Nadzorni svet Zavarovalnice Triglav, ki je soglasno izrekel podporo vodstvu. Uprava Zavarovalnice Triglav je v vseh letih od ustanovitve delniške družbe, to je od leta 1991 dalje, skrbno vodila in upravljala zavarovalnico ter dosledno uresničevala svoje naloge in poslovne cilje. S tem obvestilom želimo sporočiti vsem zavarovancem in javnosti, da ni nobenega razloga za zaskrbljenost glede sedanjega in prihodnjega poslovanja zavarovalnice.

Uprava Zavarovalnice Triglav s posebno pozornostjo skrbi za zagotavljanje kakovostnih in konkurenčnih zavarovalniških storitev ter varnosti naložb. Zavarovalnica Triglav v celoti izpolnjuje svoje obveznosti do zavarovancev in glede na višino svojih rezervacij ter kakovostjo naložb je to zagotovljeno tudi v prihodnje. Likvidnost in solventnost Zavarovalnice Triglav nikakor nista vprašljivi. Uprava je v vseh letih uspešnega in varnega poslovanja skrbela, ohranjala in enako povečevala vrednost tako delniškega kot tudi nenominiranega kapitala, kar potrjujejo tudi strokovne ugotovitve mednarodnih revizijskih hiš.

Delo uprave je večkrat letno pregledovala in spremljala tudi Agencija za zavarovalni nadzor. Delo Uprave Zavarovalnice Triglav je bilo vsako leto temeljito preverjeno tako s strani neodvisne strokovne revizijske družbe kakor tudi s strani davčnih in drugih pristojnih državnih organov. Slednje potrjuje, da je Uprava Zavarovalnice Triglav svoje delo izvrševala dobro in v skladu s predpisi. Iz vsakoletnih ugotovitev ob presoji poslovanja sta nadzorni svet in skupščina izrekla upravi pozitivno oceno in pohvalo za njeno uspešno delo.

Uprava Zavarovalnice Triglav, d.d.

Zavarovalnica Triglav d.d., Miklošičeva 19, Ljubljana

triglav

Veterinarji delajo na ukaz države

Kritike veterinarjev in veterinarske stroke ter očitki, da sta "uničevalca slovenskega kmeta" so neupravičene, pravijo v Veterinarski praksi Tenetiše, ki je ena večjih zasebnih veterinarskih ustanov v državi. Hitro spreminjajoče se vreme povzroča številne bolezni živine.

Tenetiše - Aprila je minilo štiri leta od začetka delovanja Veterinarske prakse Tenetiše, ki je z 21 zaposlenimi ena večjih zasebnih veterinarskih ustanov v državi in strokovno na visoki ravni, saj je kar tri četrtine zaposlenih doktorjev veterinarske medicine. Veterinarska praksa Tenetiše opravlja storitve na osnovi koncesijske pogodbe z državo oziroma Ministrstvom za kmetijstvo, gozdarstvo in prehrano na precej velikem območju, ki obsega mestno občino Kranj in občino Naklo ter območja upravnih enot Škofja Loka, Tržič in Radovljica.

Tomaž Benedik

Tomaž Benedik, doktor veterinarske medicine, direktor Veterinarske prakse Tenetiše, pravi, da jim predpisuje država na osnovi koncesijske pogodbe nekatere zahtevne naloge, ki jih morajo veterinarji uresničiti do od države predpisanega roka. Govedu, starejšemu od 12 mesecev, v okviru preiskav na govejo levkozo in brucelozo, jemljejo vzorce krvi in jih dajejo v analizo Nacionalnemu veterinarskemu inštitutu v Naklem. Prav tako morajo veterinarji letos obvezno tuberkulinizirati govejo čredo na kmetijah, ki ne oddajajo mleka za javno potrošnjo. Pretekla leta je bila enaka akcija izvedena na kmetijah, ki oddajajo mleko za javno potrošnjo. Tuberkulinizacija mora biti končana do 10. novembra. Ker je veliko govedi zunaj hlevov na paši, bo predpisani rok težje ujeti. Veterinarji računajo na razumevanje rejcev, da morajo to akcijo izvesti do predpisanega roka v njihovo dobro. Avgusta in septembra se je bodo intenzivneje lotili. **Certifikat, ki ga bodo rejci prejeli, bo dokaz, da je čreda prosta določenih bolezni in da lahko prodajajo meso in mleko; torej ne gre za nobeno veterinarsko kaprico.** Veterinarji so prav tako dolžni izdajati veterinarska spričevala rejcem za vsak premik živali v primeru prodaje, transporta v klavnico ali na pašo. Veterinar Tomaž Benedik opozarja na probleme, ki se pojavljajo glede veljavnosti teh spričeval. **V primeru zakola velja spričevalo 3 dni oziroma 72 ur od izdaje, za vse ostale primere pa deset dni.**

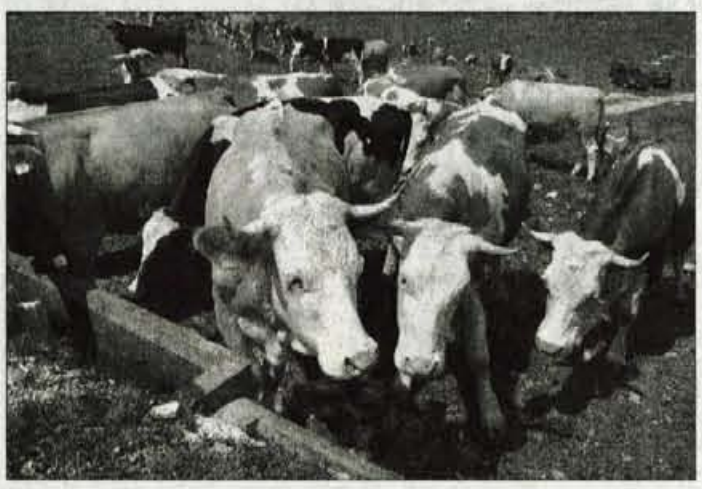

Povsem neupravičeno se je proti veterinarjem začela gonja, kot da smo največji krivci za težave slovenskega kmetijstva in njegovi glavni uničevalci. Veterinarji ne delamo drugega, kot izvajamo naloge, ki nam jih z zakoni in uredbami predpisuje država, pravi veterinar Tomaž Benedik. Brez slabe vesti bi lahko tudi veterinarji protestirali pred vlado, saj nam država od 1. marca naprej ni plačala niti ene storitve, čeprav nam jih je ona predpisala. Odgovarjajo nam, da pač ni denarja in da lahko računamo nanj šele prihodnje leto. Po drugi strani pa moramo državi redno odvajati pristojbine in davek na dodano vrednost. Čeprav prispevamo slovenski terenski veterinarji s pristojbinami za svoje storitve v državni proračun letno okrog 4 milijarde tolarjev, nam država ne zmore plačati za delo, ki nam ga je sama predpisala, od 1,3 do 1,5 milijarde tolarjev.

Vreme povzroča bolezni

oletno vreme zdravju živali ni naklonjeno, ugotavljajo v Veterinarski praksi Tenetiše. Pogosteje kot običajno se pojavljajo mastitisi (vnetja vimena), zaostajanje posteljic po porodih, pljučnice in razne prebavne motnje. Veliko je težav zaradi povečanega števila somatskih celic v mleku. Vzroki so soparno vreme, hitre vremenske spremembe in neustrezna krma, zlasti pomanjkanje sena. Teleta imajo driske zaradi napačnega napajanja in sprememb pri prehrani zaradi prodaje. Teden ali dva staro tele je kot dojenček, ki težje prenaša spremembe pri prehrani. Teleta zbolevajo pogosteje za pljučnico. V nekaterih hlevih vladajo zaradi premalo prostora slabe higienske razmere. Najpogostejša bolezen prašičev je rdečica, pri kateri lahko žival pogine, če veterinarska pomoč ni pravočasna. Živina se poškoduje na planinah. Najpogostejši problemi so napenjanje, šepavost in druge poškodbe, konji pa se pogosto poškodujejo kar na domačem dvorišču ob strojih in opremi, ki je gospodarji ne pospravijo na ustrezno mesto.

Luka Ivanc iz Nakla je pomoč za psičko Belo poiskal pri mag. Marjanu Tacerju.

V okviru Veterinarske prakse Tenetiše deluje tudi ambulanta za male živali z laboratorijem, rentgenom in ultrazvokom ter posvetovalnico z izdajo veterinarsko - medicinskih sredstev. V ambulanti, ki je odprta med tednom med 9. in 12. uro in popoldne med 16. in 18. uro, ob sobotah pa med 9. in 12. uro (za storitve v ambulanti se je treba predhodno naročiti po telefonu) je v petek delal **mag. Marjan Tacer, dr. vet. med.** Povedal nam je, da živali v tem času pogosto potrebujejo pomoč. Letos predstavljajo posebej veliko nadlogo insekti in njihove razvojne oblike. Pse in mačke nadlegujejo bolhe in klopi, pogostejše so tudi druge kožne bolezni. Živali prizadevajo prebavne motnje in raznovrstne poškodbe. Veterinarji morajo lajšati bolečine in pomagati tudi sobnim pticam, hišnim zajčkom in hrčkom, skratka vsem živalim, ki jih imajo ljudje po svojih domovih. Veterinar Marjan Tacer je opozoril na pomen preventive tudi pri malih živalih, na zdravo prehrano in pravočasna cepljenja. Za vsako žival, rejno ali ljubiteljsko, je treba primerno skrbeti.

Jože Košnjek

Na tržnici

Kranj - Počitnice vplivajo tudi na promet na tržnicah, ugotavlja Kmečki glas v Tedenskem vodniku po kupčijah. Več prometa je v sobotah. Ponudba sadja in zelenjave je odlična, cene pa so ugodne, vendar se cena solate že zvišuje.

Objavljamo cene na **kranjski tržnici.** Krompir od 100 do 200 tolarjev, korenje od 200 do 250 tolarjev, čebula od 200 do 300 tolarjev, česen od 500 do 800 tolarjev, fižol (zrnje) od 600 do 700 tolarjev, zelje (glave) 300 tolarjev, kislo zelje 300 tolarjev, kisla repa 300 tolarjev, ohrovt 300 tolarjev, cvetača od 300 do 400 tolarjev, brokoli 500 tolarjev, rdeča pesa od 200 do 300 tolarjev, por 400 tolarjev, solata od 400 do 450 tolarjev, radič od 600 do 700 tolarjev, špinača 700 tolarjev, blitva od 500 do 600 tolarjev, paradižniki od 300 do 400 tolarjev, paprika od 500 do 650 tolarjev, jabolka od 150 do 200 tolarjev, hruške od 350 do 400 tolarjev, grozdje od 800 do 900 tolarjev, limone 300 tolarjev, orehi (jedrca) 1000 tolarjev, jajca od 17 do 25 tolarjev in šampinjoni 700 tolarjev. Tudi na veletržnicah ni velikega prometa. Poznajo se počitnice, vendar bo "mrtva" sezona kmalu mimo.

Kmetje, rejci živine, se pritožujejo nad odredbo, ki je bila sprejeta konec maja, po kateri je treba pri govedu, starejšemu od 12 mesecev, odstraniti in neškodljivo uničiti celo hrbtenico, razen repnih vretenc. Prepričani so, da so zaradi tega oškodovani, saj zgubi žival pri teži kar nekaj deset kilogram in je zato nižje plačilo.

J.K.

Elektrika lahko ogroža kmetije

Ljubljana - Inšpektorat za delo v poročilu o delu v letu 2001 obravnava tudi problematiko varnosti pri delu v kmetijstvu in gozdarstvu. Opravljenih je bilo 131 inšpekcijskih pregledov, od katerih jih je bilo 87 opravljenih na kmetijah. Ugotovljenih je bilo 377 pomanjkljivosti in nepravilnosti ter izdanih 40 ureditvenih odločb in dva predloga sodniku za prekrške. Osnovna ugotovitev inšpektorjev je bila, da je varnost pri delu občutno slabša pri kmetih, saj se v preteklosti na kmetijah inšpekcijski nadzor s področja varnosti in zdravja pri delu ni izvajal. Zato so kmetje tudi slabo seznanjeni s predpisi o varnosti in zdravju pri delu. Inšpektorji so prišli do teh ugotovitev na osnovi pregledov večjih kmetij, zato domnevajo, da je varnost na manjših kmetijah še slabša. Na kontroliranih kmetijah so pokazali velik interes za zagotavljanje varnosti.

Inšpektorju so v poročilu našteli glavne pomanjkljivosti. Električne napeljave so bile pomanjkljive in slabo vzdrževane, prav tako pa tudi strelovodne naprave. V teh primerih se elektrika lahko iz pomočnika spremeni v sovražnika kmetij in povzročitelja požarov, ki izbruhnejo nenadejano. Med kmetijskimi stroji in opremo so bili tehnično pregledani le traktorji. Pri delu v gozdu najpogosteje uporabljajo kmetijske traktorje, nekatere celo brez kabin in zgolj z varnostnim lokom. Ugotovili so tudi primere neustreznega skladiščenja zaščitnih sredstev, katerih zaloge niso bile velike. Večje zaloge in pomanjkljivosti so ugotovili pri skladiščenju goriv in maziv.

J.K.

AFM AŽMAN, d.o.o.
Mednarodne špedicije, transport, trgovine, gostinstvo

razpisuje zaradi odprtja novih poslovnih prostorov servisne dejavnosti prosta delovna mesta:

1. AVTOMEHANIK osebnih vozil
2. AVTOMEHANIK gospodarskih vozil
3. AVTOELEKTRIKAR
4. PRODAJALEC PNEVMATIK
5. POMOŽNI DELAVEC v vulkanizerstvu
6. VOZNIK v mednarodnem transportu

Pogoji:
- Pod točko 1., 2., 3.: najmanj IV. stopnja strokovne izobrazbe ustrezne smeri
- Pod točko 4.: najmanj V. stopnja strokovne izobrazbe, poznavanje osnovnega dela z računalnikom
- Pod točko5.: najmanj končana osnovna šola
- Pod točko 6.: najmanj IV. stopnja strokovne izobrazbe ustrezne smeri, vozniški izpit C in E kategorije

Delovno razmerje bomo sklenili za nedoločen čas, s poskusno dobo 6 mesecev. Prednost pri izbiri imajo kandidati z izkušnjami s področja vzdrževanja vozil.
Pisne prijave z dokazili pošljite do vključno 23. 8. 2002 na naslov: **Ažman, d.o.o., Lesce, Tržaška 1, 4248 Lesce.**

Gobarji postajajo nadloga

Pretekli teden so na Pokljuki zaradi množičnega navala gobarjev in prevelikih nabranih količin izvedli inšpekcijsko akcijo. Kršitelje zakonov so kaznovali. Nabiranje gob bodo v prihodnje nadzirali tudi drugje na Gorenjskem.

Bled - Letos je nenavadno bogata gobarska sezona, ki traja že nad tri tedne. Nabiranje gob je že začelo presegati razumne meje in ogrožati življenje v gozdu in gospodarjenje z gozdovi. Najbolj nevzdržne razmere so nastale na Pokljuki, kjer gobarjev niso zadržali več niti zakon, niti zapornice in opozorila. Vozila najdete povsod, tudi globoko v gozdu, in na poteh, ki so varovane z zapornicami. Kot je sporočila **Urša Ahačič z območne enote Zavoda za gozdove Bled,** je v četrtek, 8. avgusta, na pobudo Zavoda za gozdove Slovenije in Triglavskega narodnega parka **gozdarski inšpektor Marjan Štempihar** s pomočjo policije izvedel inšpekcijski pregled. Sprva je gobarje predvsem opozarjal na nepravilno nabiranje in prenašanje gob, kasneje pa je na počivališču na Mrzlem studencu skupaj s policisti ustavil in pregledal nad 50 vozil. V večini primerov nabrane količine gob niso presegle dveh kilogramov, bili pa so primeri, ko so posamezniki nabrali tudi po 6 ali celo več kilogramov gob. Inšpektor jih je kaznoval z mandatno kaznijo, ki znaša po novem zakonu o gozdovih 50.000 tolarjev. Četrtkova akcija je bila predvsem preventivna, saj so sodelavci blejske enote Zavoda za gozdove in Triglavskega narodnega parka delili zloženke o pravilnem nabiranju gob, o uredbi o vožnji v naravnem okolju in o Triglavskem narodnem parku. Inšpekcijski nadzor se bo nadaljeval in to ne le na Pokljuki, ampak tudi v drugih delih Gorenjske.

Kontrola gobarjev na Mrzlem studencu. Foto: Urša Ahačič

Po zakonu sme gobar v enem dnevu nabrati dva kilograma gob, ki jih je treba očistiti na kraju, kjer so zrasle. Prenašati jih je dovoljeno le v odprtih košarah in ne v plastičnih vrečkah. Kot so povedali na Bledu, je četrtkova akcija učinkovala, saj se je že v petek naval gobarjev zmanjšal.

Jože Košnjek

Gorenjski prijatelj
RADIO SORA
Radio Sora d.o.o.
Kapucinski trg 4
4220 Škofja Loka
tel.: 04/508 0 508
fax:04/508 0 520
e-mail: info@radio-sora.si
89.8
91.1
96.3

Državne pomoči v kmetijstvu

Ljubljana - Poročilo o državnih pomočeh v Sloveniji, ki ga je pripravila vlada, obravnava tudi pomoči v kmetijstvu in ribištvu. Državne pomoči v kmetijstvu so se leta 2001 v primerjavi z letom 2000 povečale za 12,96 odstotka, v primerjavi z letom pa kar za 51,90 odstotka. Pomoči so se povečevale zaradi kmetijske reforme, za katero se je odločila Slovenija in je posledica vključevanja v Evropsko unijo. Kmetijstvu je na splošno namenjen največji delež državnih pomoči. Državne pomoči kmetijstvu so leta 1999 znašale 467 milijonov tolarjev oziroma 2,41 milijona evrov, leta 2000 268 milijonov tolarjev ali 1,31 milijona evrov in lani milijardo 66 milijonov tolarjev ali 4,9 milijona evrov. **J.K.**

Za Gorenjsko poletna turistična sezona (ne)zadovoljiva

Gostje so vse bolj zahtevni in vse manj zapravljivi

Gorenjski, pa tudi slovenski turizem, v veliki meri predstavljajo Kranjska Gora, Bled in Bohinj. Splošna slika letošnje poletne turistične sezone na Gorenjskem je dobra, zadovoljiva, vendar ostaja pridih neizgovorjenega.

Gorenjski gostinci z obiskom tujih gostov niso zadovoljni, odstotek domačih je še manjši. Nekateri kampi premalo zasedeni, čeprav so bili njihovi lastniki pripravljeni na goste in se sprašujejo, kaj so naredili narobe, da je temu tako. Pojavlja se vprašanje, za kakšno ceno doseže neki kraj polno zasedenost sob. Bo na koncu poletne turistične sezone dobiček res dobiček, ali bo poslovanje enako pozitivni nuli? V takem primeru je bila potem sezona "kar dobra", saj vsaj ni bilo izgub.

Turistična društva (TD) in Lokalne turistične organizacije (LTO) ob vprašanjih, ki želijo preproste odgovore (na primer: kako ste zadovoljni z letošnjo turistično sezono, bi bila lahko boljša, kolikšna je bila zasedenost sob in podobno) zaidejo v razpravljanja. Tako laik dobi v prvi vrsti vtis, da že med njimi nekaj ni tako, kot bi moralo biti. Ustvariti si moraš lastno sliko, ki v prvi vrsti kaže na to, da je bilo vreme v

poletnih mesecih res bolj aprilsko in je veliko prireditev ravno zaradi tega odpadlo, bilo prestavljenih; pa tudi turist, naj bo domač ali tuj, v dežju na žalost nima kakšnih večji želja po hoji v hribe ali plavanju.

V **Kranju** je v tem času največ Nizozemcev in Nemcev, ki se v kranjskem Turističnem društvu zanimajo za različne informacije. Prevladujejo predvsem vprašanja o nočitvah. Napotijo se v zasebne sobe, apartmaje, ter od hotelov največ v edina res še delujoča hotela v Kranju - Creina in Bellwie. Slovenci pridejo v poslovalnico Turističnega društva največkrat s kakšnim preprostim vprašanjem, ali pa le po prospekt, ki govori o Kranju, mogoče njegovi bližnji, daljni okolici. Trenutno število tujih gotov počasi zamira, pred kakim mesecem pa je bila številka kar precej velika.

Drugače je s slovenskim biserom, oziroma bolj biserom Gorenjske, ki se vse bolj imenuje samo **Bled** in beseda "biser" obuja le še spomine na neko zelo dobro turistično preteklost kraja. Mogoče se Bledu obeta prihodnost, ki bo upravičila njegovo ime in lepote, ki jih ponuja, pa jih (skoraj) nihče ne zna izkoristiti. Teoretizirati in spotikati se obnje je, seveda, najlažje.

Eva Štraus iz Lokalne turistične organizacije pravi, da Bled glede turizma stoji še vedno dobro: "Trenutno je špica sezone in lanskoletne izkušnje so nas pripeljale do tega, da v tem času zelo težko dobiš prosto sobo, zato bi poudarila, da so **potrebne predhodne rezervacije**. Ta teden bo še razburljivo, potem pa po 18. avgustu število domačih in tujih gostov ali obiskovalcev začne hitro padati.

Zasedenost kapacitet je podobna kot lani, okoli 85-odstotna, čeprav so cene letos malce višje. Največ je Italijanov, Nemcev in Angležev. V avgustu se pride vedno največ Italijanov, ker je to njihov mesec. Julija smo imeli odstotek več nočitev kot lani. Manj je bilo sicer nastanjenih v hotelih, vendar toliko več v kampih. Kar se tiče turistične sezone, lahko rečem, da kaka posebna sezona letos ni. Dvignile so se cene storitev, ki morajo biti stoodstotne, da je gost zadovoljen. Res je, da ljudje z boljšim standardom pač raje dajo kak tolar več in so nastanjeni v novih sobah, z boljšo postrežbo, vendar je v letošnjem poletju kamp tisti, ki je dokaj polno zaseden. Poleg tega je na Bledu veliko prireditev, ki pritegnejo tako domače, kot tuje turiste in poskušajo privabiti tudi več mladih. Zaenkrat jim to kar uspeva. Določene prireditve tako postanejo celo tradicionalne, kot recimo Okarina.

Veliko se pozna, predvsem pri obisku tujih gostov, da obstajajo redne linije letalskih povezav z Dublinom, pa Tel Avivom, kar pomeni precejšen obisk Ircev in Izraelcev. Slednjih je kar pet odstotkov, čeprav smo glede na krizo, ki jo doživljajo, menili, da bo tu velik izpad gostov. Izgleda nekako tako, kot bi se prišli "spočit od vojne". Slovenskih turistov je šest do deset odstotkov, veliko pa se koristijo tudi počitniški domovi. Največ je takih, ki prihajajo iz primorskega in štajerskega konca."

Ljudje dajo vedno več na aktivne počitnice. Za počitek, polležavanje si že takoj iščejo nastanitev, ki jim to nudi. Recimo, hotel s svojo plažo in kopališčem.

Slovenija je omejena s kapacitetami, pa še cene storitev, nastanitev so precej visoke, gostje pa postajajo vse bolj zapleteni, vse bolj zahtevni. Domači pa sploh. Za manj denarja želijo več. Sprijaznijo se celo z malo, ampak tisto sto petdesetodstotno dobro. Vendar so nadstandardne storitve ponavadi tako dobre, da so ljudje pripravljeni to tudi plačat.

"Turizem je namreč zelo kompleksna stvar. Na višku poletne turistične sezone se mora velikokrat najemati dodatna, tudi strokovna, pomoč. Če pogledamo samo natakarje. Ni vsak sam po sebi dober natakar," še pove Štravsova.

Ob zadnjem stavku se lahko zamislimo. Če primerjamo postrežbo in cene kave v navadnem lokalu in neki turistični vili, pridemo do ugotovitve, da v obeh za isto ceno dobimo kavo, le okolje in sama postrežba sta čisto na drugem nivoju. V vili se natakar prikloni in ti postreže v belih rokavičkah, drugje dobiš kavo v običajni kavni skodelici in mrkim pogledom natakarja, ki je nejevoljen že od začetka poletne sezone, saj bi raje dopustoval, kot stregel muhastim gostom. Za koga se bo potemtakem gost odločil? Pri izbiranju dopusta, počitnic na ta način, bo šel zagotovo tja, kjer dobi kavo na mizo v belih rokavičkah. Nič novega ni, da v gostinstvu obvelja zakon boljšega in slabši propade. Gorenjskim gostincem predstavlja problem, ko niti gostov en drugemu, če po domače rečemo, ne morejo prevzemati, ker jih enostavno ni, ali ti ne zapravljajo. Še dnevni domači turisti za nedeljska kosila na drugem koncu Slovenije, so postali redkost.

Evropa je v krizi in to se turistični sezoni pozna - tako pri nas kot v tujini. Za Slovence je bil včasih Nemec najpomembnejši turist, ki je tudi največ zapravil. Danes je njegovo mesto prevzel Nizozemec, katerega predstava o dopustu je popolnoma drugačna: ne zapravlja, največkrat tudi nastanitev "pripelje" s seboj - avtodomi, šotori, tako da je njegov strošek dopustovanja res minimalen.

O **Kranjski Gori** smo govorili s **Klavdijo Gomboc** LTO Kranjska Gora). "Letos je bil obisk tujcev v našem koncu šestdesetodstoten, ostalo so bili Slovenci. Verjetno imamo **ravno zaradi slabega vremena** v juliju nočitev dva odstotka manj kot lani, v avgustu smo pa kar dobro zasedeni in še vedno se najdejo zasebne sobe v Kranjski Gori.

Med tujci prevladujejo Italijani in Angleži, ki predstavljajo deset odstotkov nočitev. Kaže pa se tudi porast belgijskih gostov in Izraelcev. Če pogledamo podatek za prvih sedem mesecev, lahko rečem, da je bilo povečanje nočitev petodstotno, za samo sezono pa lahko rečem, da je kar dobra, povprečna. Poraba zunajpenzionske potrošnje se je zmanjšala za več kot 30 odstotkov. Sploh pa se to Kranjski Gori najbolj pozna, kjer je praktično vsaka hiša, tako ali drugače, namenjena turizmu. Glede na aktivne počitnice, ki jih Kranjska Gora poleg kolesarjenja in rolanja še nudi, je dež kar precej velik dejavnik, ki vpliva na manjše število gostov."

Podobno je z **Bohinjem**. Največjo zasedenost beležijo v kampu Danica, ki je bila v juliju 32 odstotkov večja, sedaj je zasedenost že začela padati. Zasebne sobe so kar polne - šest odstotkov več kot lani, ostala ponudba pa je bila v juliju tudi za približno deset odstotkov boljša, avgusta pa je slabo vreme naredilo svoje. Prosta mesta za nočitev se še najdejo. Veliko je bilo odpovedi zaradi dežja, beležijo pa večji odstotek nočitev kot junija. Med tujci je največ (predvsem v kampu) Nizozemcev, Belgijcev, Angležev in Italijanov. Med ostalimi turisti najdemo tudi Špance, Ruse, Čehe, Poljake, Romune, Švicarje in celo Kanadčane ter Avstralce. Nemci v Bohinju še vedno predstavljajo večino tujih gostov.

Na **Gorenjski turistični zvezi** so razložili, da so turistična društva izpeljala programe do konca. Med najbolj obiskanimi znanimi gorenjskimi turističnimi kraji je na prvem mestu Bohinj, sledi Kranjska Gora in zadnji v vrsti je Bled, kar je zanimivo. Naj bi se najslabše "prodajal". Povpraševanje po preživljanju počitnic ali dopusta na Bledu pri turistih usiha.

Ne more se kaj posebno vplivati, kdo pride na Gorenjsko, kdo ne. **Poraba v gostinskih objektih je 40 odstotkov slabša glede lanske.** Največji vzrok verjetno predstavljajo gostje, ki ne zapravljajo veliko. "Gorenjska je v tujini znana kot zelo draga slovenska regija. To je vidno že, če primerjamo sedanje številke s predsezono, ko je bil obisk precej večji tudi glede lanskega. Letošnja poletna sezona ni preveč dobra in ni bila pričakovana. Verjetno se bomo morali vprašati, kje smo se zmotili že v začetku; nameniti kak tolar predhodnim raziskavam, kako in kaj z gorenjskim turizmom v prihodnje, ker letošnja začetna izhodišča, ki so predvidela kar najboljšo turistično sezono so se izkazala za pomanjkljiva, če ne kar nepravilna," pravi sekretar Gorenjske turistične Zveze Franc Dolhar. "Najbolj realno oceno gorenjske turistične sezone, brez pomoči številk, lahko dejansko podajo še vedno aktivni turistični delavci, ki so svoje življenje posvetili turizmu, tako da so v tem že stari mački."

Slovenija ima iz leta v leto manj kapacitet. Bohinj je lahko ponudil, na primer, pred desetimi leti okoli tisoč hotelskih postelj, kako več kako manj, danes se številka vrti okoli tristo. Kapaciteta Bleda se vrti okoli številke pet tisoč.

Po vseh pravilih, naj bi se turistična ponudba iz leta v leto nadgrajevala, boljšala, pa temu očitno ni ravno tako. Visoke parkirnine, (ne)pobiranje smeti v krajih, propadanje in zapiranje lokalov; prireditve, kjer organizator, izvajalec ali delavci zanje niso plačani; nezmožnost komuniciranja lokalnih turističnih organizacij in turističnih društev po Gorenjskem, kjer se potem pojavi še politični interes ter interes občinskih mož, ustvarja neki navidezen blišč, okolje, ki je tako negativno naelektreno, da sem ob iskanju informacij, tretjo sogovornico, še preden sem jo povprašala po njeni oceni letošnje turistične sezone najprej previdno vprašala, če me bo ona tudi "nakurila", ker pač zbiram podatke, da si ustvarim neko splošno sliko letošnje turistične sezone na Gorenjskem in jo potem po najboljših močeh predstavim bralcu. Bila je ena redkih, ki mi je mirno natrosila kopico statističnih podatkov, ki pa v končni sliki laiku povedo bore malo, razen tega, da za Kranjsko Goro verjetno pomenijo precej realno sliko. Resnica je, da vreme pri njih kroji turizem tako pozimi, kot tudi poleti, kar statistični podatki samo še dodatno potrdijo. Resnica pa je tudi, da je Slovenija ena redkih dežel, ki bi od turizma lahko živela, saj ima vse, kar si tuj in domač gost lahko poželita. Pa kaj ko se vse vedno konča, saj veste kje - pri denarju.

Alenka Brun, foto: Tina Dokl

Izlet v Dovžanovo sotesko

Občina Tržič je z denarno pomočjo iz programa Phare lepo uredila gozdno učno pot na levem bregu Tržiške Bistrice, v Dolini pa so v stari osnovni šoli postavili razstavo fosilov iz vse Slovenije.

Dovžanovo sotesko je občina Tržič začela urejati pred približno dvema letoma. Z denarjem iz programa Phare, prispevki občine in ministrstva za okolje RS ter odškodnino za uporabo ceste iz Jelendola so uredili 2,5 kilometra gozdne učne poti od Čadovelj proti Dolini. Pot je opremljena s klopmi za počitek, ponekod so postavili leseno zaščitno ograjo, ki se lepo sklada z naravnim okoljem, ob poti pa stojijo table z opisanimi gozdnimi in geološkimi posebnostmi tega območja. Večini je poznano po fosilih, ki so jih tu našli, drugače pa je za to območje značilnih tudi 40 različnih rastlinskih vrst ter povodni kos, ki tu gnezdi in je zaščitni znak učne poti.

Poleg sprehoda po razgledni poti skozi "muzej davnih znamenitosti v prosti naravi", kot je sotesko poimenoval geolog Ramovš, se splača obiskati še Dolino, kjer je v Razstavno izobraževalnem središču urejena stalna zbirka fosilov iz vse Slovenije ter kamnin in okamnin iz Dovžanove soteske. Nekaj fosilov si obiskovalci lahko ogledajo tudi na vhodu v predor na najožjem delu soteske.

V deževnem nedeljskem dnevu je soteska privabila malo obiskovalcev. Po naključju se je tu ustavila češka družina, ki namerava v dveh tednih preplezati Karavanke. Zaradi slabega vremena so prišli v dolino in se ustavili v Dovžanovi soteski, ki jih je zelo navdušila. Nad sotesko sta zelo navdušena tudi hrvaška turista Damir in Jadranka iz Reke, ki sta na oddihu v Sloveniji. V deževnem dnevu sta si želela ogledati zbirko fosilov v Dolini, vendar sta bila razočarana, ker je bilo Razstavno izobraževalno središče zaprto, kljub temu da na tabli ob cesti, ki vodi k hiši, piše, da je odprto ob sobotah in nedeljah od 11. 00 do 18.00.

Barbara Todorović, foto: Tina Dokl

HALO - HALO GORENJSKI GLAS TEL.: 04/201-42-00

Naročilo za objavo sprejemamo po telefonu 04/201-42-00, faksu 04/201-42-13 ali osebno na Zoisovi 1 v Kranju oz. po pošti - do ponedeljka in četrtka do 13.00 ure! Cena oglasov in ponudb v rubriki: Izredno ugodna.

ROZMAN BUS
Rozman Janez, s.p.
tel: 04/53-15-249,
Šenčur: 251-18-87

Trst 4.9.; **Madžarske toplice** od 7.9. do 13.9. in od 14.9. do17.9.2002; **Lenti** 31.8.; **Peljašac - morje** od 23.9. do 30.9; **nočni Gardaland - Aqaland** 26.8.; **Medžugorje** od 6.9. do 8.9.; **Zdravilne točke ob Bukovniškem jezeru 1.9.;**
Prevoz: možnost plačila na čeke.

AVTOBUSNI PREVOZI
AMBROŽIČ, s.p.

Letovanje v Španiji od 19.9. do 27.9
tel.: 572-54-27, 031/723-823

METEOR, CERKLJE
Stara cesta 1
4207 Cerklje

Nočni Gardaland/Aqualand 15.8.2002;
Nakupovalni izlet v Lenti
tel.: 04/25 28 300, 041/660 658

AVTO ŠOLA L ing. Humar A, B, C, E, H

NOVO! NOVO! NOVO!
Kategorija: C in E (tovorno vozilo s prikolico) na sodobnem tovornem vozilu mercedes 814. Informacije: 04/20-21-222 Kranj, Kidričeva c. 6 in 041/ 541 501.
KONKURENČNE CENE IN MOŽNOST OBROČNEGA ODPLAČEVANJA

JEREB, d.o.o.
tel.: 04/51-57-110
041-833-088

16. 8. 2002 - NOČNI GARDALAND. Odhod je iz Škofje Loke, Kranja in Ljubljane, povratek iz Gardalanda pa ob 22.45 uri. Cena za prevoz in vstopnino je 9.300 SIT, za naročnike Gorenjskega glasa pa 8.800 sit.

PLAVALNI KLUB RADOVLJICA
Kopališka 9
4240 Radovljica

Kopališče Radovljica je **odprto vsak dan od 10. do 18. ure, ob sobotah in nedeljah od 10. do 19. ure. Od ponedeljka do petka je od 20. do 21. ure večerno rekreacijsko plavanje.** Cene vstopnic: **celodnevna** odrasli: 700 SIT, mladina do 14. leta 250 SIT, **popoldanske** odrasli: 550 SIT, mladina do 14. leta: 450 SIT, **večerno rekreacijsko plavanje**: 350 SIT.
Informacije in prijave na blagajni kopališča po tel. 04/53 15 770.

ozara
SLOVENIJA

NACIONALNO ZDRUŽENJE ZA KAKOVOST ŽIVLJENJA

Potrebujete *pomoč in podporo* izven psihiatrične bolnišnice?
Si želite *spremstvo in druženje*, pa ne veste, kje bi to dobili?
Želite spoznati druge *svojce*, ki imajo družinske člane s težavami z duševnim zdravjem?
Bi svoj prosti čas želeli deliti z nami kot *prostovoljec*?
Oglasite se na društvu **OZARA**, v Kranju na **Kidričevi 6**, tel.:**04/23-62-610** ali na Jesenicah na **Tavčarjevi 3b**, tel.: **04/583-62-00**

BORZA ZNANJA
Tivolska 30 - 1000 Ljubljana
Tel/faks: (01) 42 66 197

Nov dan je pred nami in nove priložnosti za nova učenja. Morda vam lahko v ljubljanski Borzi znanja pri tem pomagamo in vas seznanimo z nekom, ki vas lahko uči ali potrebuje vaše znanje. Naši člani se ukvarjajo z različnimi področji: od znanj tujih jezikov, šolskih predmetov in strokovnih znanj, pa športa, ročnih del, glasbene in likovne umetnosti, do duhovnosti, potovanj in drobnih vsakdanjih spretnosti.
Postopek je preprost: pokličete nas ali obiščite in pogovorimo se. Naše posredovanje je brezplačno, vse drugo pa je stvar vašega medsebojnega dogovora.
Ljubljansko Borzo znanja lahko pokličete na telefonsko številko (01) 42 66 197 ali obiščete v Delavski knjižnici na Tivolski 30 v Ljubljani. Pričakujemo vas vsak delavnik med 9. in 15. uro, danes pa do 17h.

GLASOV KAŽIPOT

Prireditve

Dan teric

Davča - Turistično društvo Davča organizira tradicionalno etnografsko prireditev Dan teric, ki bo pri Vrhovcu v Davči, in sicer v soboto, 17. in v nedeljo, 18. avgusta. V soboto, 17. avgusta, ob 13. uri bo otvoritev novo asfaliranega cestnega odseka v Spodnji Davči; ob 18. uri bo gledališka predstava v izvedbi Mini oder zaklonišče iz KUD Cerkno; ob 20. uri bo prikaz diapozitivov iz Dneva teric leta 2001 - g. Drago Kuralt. V nedeljo, 18. avgusta, ob 9. uri bo okrogla miza na temo Trajnostni razvoj gorskega območja Porezna; ob 11. uri bo nastop ansambla Porezen; ob 13. uri pa slovesna otvoritev Dneva teric. V kulturnem programu se bodo predstavili pihalna godba Alples, vokalna skupina Lira, prikaz predelave lanu od bilke do platna, izdelava lesenih cevi, zabava z ansamblom Veseli planšarji.

Vaški dan v Ratečah

Rateče - Planica - Turistično društvo Rateče - Planica vas vabi na tradicinalni Vaški dan v Ratečah, ki bo v četrtek, 15. avgusta. Od 13. ure dalje boste lahko spremljali nastop mladih citrark iz Rateč. Od 14.30 ure pa bo: promenadni koncert godbe na pihala in nastopajočih v narodnih nošah, pevcev, citrark in drugih udeležencev prireditve izpod vaške lipe, med gostilno Šurc in Mojmir, do vaškega trga na Golici pred gostilno Žerjav. Sledil bo pozdrav gostov in otvoritev prireditve na vaškem trgu - "Gorici", nastop godbe na pihala, pevk in citrark, priredba predstave "Al me boš kaj rada imela", v izvedbi KUD teatra za vse, kjer bodo prikazani stari običaji predelave volne - od striženja do končnih izdelkov (izdelava "Žokov") in ročnih del ("štikanje" - vezenje), ogled starih običajev in razstave ročnih del s pestro šponudbo domačih jedi. Ob 16. uri bo veselica s plesom na vaškem trgu. Za dobro razpoloženje bosta poskrbela ansambla Beneški fantje in Slapovi.

Srečanje z odseljenci

Javorje - Turistično društvo Javorje prireja v nedeljo, 18. avgusta, ob 16. uri tradicionalno srečanje z odseljenci. V kulturnem programu bodo sodelovali citrarka Barbara Dolenec, družina Štibelj z ljudskimi pesmimi, folklorna skupina Javorje in harmonikar Janko Justin. Program bo povezoval lutkovni animator in pravljičar g. Boris Konenko, ki bo od 17. do 21. ure, zabaval tudi otroke s posebnim programom namenjenim prav njim. Ob vsem tem pa bo tudi pestra ponudba domačih jedi in bogat srečelov. Za glasbo in ples bodo poskrbeli Mladi Dolenci. Rajanje pa se bo pričelo že v jutri, v soboto, 17. avgusta, ob 21. uri na vrtni veselici z Zapeljivkami.

5. Vaški semenj

Senično - V nedeljo, 18. avgusta, bo v Seničnem potekal 5. Vaški semenj. Naravnost iz polja bodo ob 11. uri pripeljali ročno požet oves in ga nato v starem vaškem okolju obdelali za mletje. Uporabili bodo stara orodja. Obiskovalci bodo lahko preverili svoje znanje in spretnosti. Ob 10. uri bo sv. maša v cerkvi sv. Jerneja. Za glasbo bo poskrbel Lojze z igranjem na harmoniko. Stare obrti bodo prestavili mojsti za lončarstvo, panjske končnice, sedlarstvo, volno in čebelarstvo. V etnološki gostilni pa bodo poskrbeli za žejo in lakoto.

Veseli večer pod lipo

Bohinj - Športno društvo Srednja vas v Bohinju vas vabi na prireditev Veseli večer pod lipo, ki bo v petek, 16. avgusta, ob 18. uri v Srednji vasi v Bohinju. Pripravili so kolesarsko tekmo na planino Uskovnica s štartom ob 16. uri. Prijave zbirajo ob 15. uri. Za najboljši čas pa najboljši dobi tudi denarno nagrado. Sodelovali boste lahko v zabavnih igrah, in sicer v streljanju s fračo in žaganje z žago amerikanko (bogate nagrade). Nastopila bo tudi folklorna skupina KUD Srednja vas, sledila bo podoknica kvarteta Polž ter zabavni večer z ansamblom Vagabundi.

Žegnanje na Krvavcu

Krvavec - V nedeljo, 18. avgust, bo žegnanje oziroma semenj na Krvavcu. Sveta maša bo ob 10. uri v kapelici Marije Snežne, zgrajena pred 72 leti po načrtih arhitekta Jožeta Plečnika. Na Krvavec se lahko peljete z žičnico, ki vozi ob koncu tedna, ob sobotah in nedeljah od 9. do 17. ure vsako polno uro, vozila pa bo tudi na praznik, 15. avgusta.

Kresna noč v Bohinju

Bohinj - Turistično društvo Bohinj vabi na Kresno noč v Bohinju, ki bo jutri, v sredo, 14. avgusta. Med 18. in 19. uro bo nastop ansambla Zasavci Pod Skalco; od 19. do 19.20 uro bo nastop Otroške folklorne skupine Bohinj Pod Skalco; med 19.20 in 20. uro bo promenadni koncert Godbe Glasbenega društva Bohinj in Godbe Gorje v parku pod Spomenikom štirih srečnih mož: od 20. do 20.30 uro bo nastop Folklorne skupine KUD Triglav iz bohinjske Srednje vasi Pod Skalco; ob 21. uri bo prižiganje kresov, bakel in luč na jezeru, koncert godb na pihala v parku pri hotelu Jezero; ob 21.30 uri bo ognjemet ter ob 22. uri zabava z ansamblom Zasavci Pod Skalco.

Prireditve v Bohinju

Bohinj - Jutri, v sredo, 14. avgusta, ob 21. uri, bo na poletnem vrtu za hotelom Jezero Gledališče Bohinjska Bistrica urizorilo gledališko predstavo Orkester. V četrtek, 15. avgusta, ob 20.30 uri - hotel Zlatorog in v petek, 16. avgusta, ob 21.30 uri - prireditven prostor Danica bo nastop folklorne skupine. V petek, 16. avgusta, ob 20.30 uri bo v cerkvi sv. Martina v Srednji vasi v okviru Glasbenega poletja koncert Nicolette Sanzin - harfa in Godalnega kvarteta Didacta. Ob 16. uri pa bo v Srednji vasi štart kolesarjev na Uskovnico. V soboto, 17. avgusta, bo sejem domače in umetnostne obrti v parku ob hotelu Jezero. Na prireditvenem prostoru Pod Skalco bo Bohinjski večer, Godba Bohinj. V nedeljo, 18. avgusta, bo tek okoli Bohinjskega jezera, z začetkom ob 10. uri (prireditveni prostor Pod Skalco).

Naj noga Slovenije

Tržič - Turistično društvo Tržič, v jubilejnem letu, tradicionalne 35. Šuštarske nedelje v Tržiču, išče največjo moško in največjo žensko nogo v Sloveniji. Prijavite se lahko vsi, ki mislite, da imate največjo številko čevljev (ženske večjo od številke 42 in moški večjo od številke 47). Prijavite se lahko pisno na naslov: Turistično društvo Tržič, Predilniška cesta 2, Tržič ali po faksu: 04/59-24-731 ali e-mail: lado.srecnik@trzic. Podatki morajo vsebovati: ime in priimek, spol, starost, številko čevrljev, poklic, točen naslov in telefonsko številko. Rok za prijavo je do 15. avgusta. Meritve nog pa bodo v nedeljo, 1. septembra, sledilo bo tekmovanje za pokal štirih največjih moških in ženskih nog - premagovanje ovir na sto metrov v še večjih čevljih. Podrobnejše informacije dobite po tel.: 59-24-730.

Prireditve v Tržiču

Tržič - V petek, 16. avgusta, ob 20. uri bo koncert skupine Rok Weber trio s pevcem Radom Tihijem. V atriju Občine Tržič bodo nastopili trije glasbeniki, z njim pa prepeva tudi Rado Tihelj: Rob Weber - klaviature, Hugo Weber - kontrabas in Zenon Umiastowski - bobni. V soboto, 17. avgusta, ob 10. uri bodo Pikine sobotne otroše matineje: demonstracija karate kluba Shotokan. V atriju Občine Tržič se bodo predstavili člani katare kluba, ki deluje pod okriljem Splošnega društva Tržič. Ob 20. uri bo v atriju Občine Tržič koncert rock skupine The end. Gre za skupino mladih glasbenikov, ki že štiri leta igrajo pretežno rock glasbo v najširšem pomenu. V nedeljo, 18. avgusta, ob 9. uri bo v Seničnem 5. vaški semenj, z začetkom ob 9. uri. Na semenju se bodo predstavili mojstri stare obrti, kot je lončarstvo, panjske končnice, sedlarstvo, volnarstvo in čebelarstvo. Lahko si boste ogledali tudi predstavitev mlatenja žita, z uporabo starega orodja. Do petka, 16. avgusta, med 10. in 12. uro v Knjižnici dr. Toneta Pretnarja v Tržiču potekajo poletne počitniške delavnice, ki jih v tem tednu vodi mentorica Joži Peteh, pod naslovom Tečejo, tečejo nitke.

Srečanje na Poreznu

Kranj - Organizacijski odbor pohodov na Porezen vabi na letno srečanje planincev, borcev in mladine na Poreznu, ki bo v soboto, 18. avgusta, ob 11. uri pri spomeniku - grobnici, na vrhu Porezna, kjer bo krajša komemoracija, polaganje venca in prižig žare.

Delavnica v kočevskih gozdovih

Jama - Člani društva Svetlin in drugi prijatelji narave ste vabljeni na enodnevno sodelovanje na delavnici Marka Pogačnika v kočevskih gozdovih (organizaror Društvo Vitaaa iz Ljubljane), ki bo v soboto, 24. avgusta. Informacije in prijave (do zasedbe mest v avtobusu) po tel.: 040/569-012, lahko pa tudi osebno ob torkih od 18. do 19.30 ure v Svetlinovi stojnici na ekološki tržnici v Naklem.

Prireditve v Kranju

Kranj - V četrtek, 15. avgusta, ob 18. uri si lahko v gradu Khislstein ogledate otroško predstavo Miška Smetiška, v izvedbi LG Papilu. V petek, 16. avgusta, ob 21. uri bo v gradu Khislstein koncert - Skartizani. V gradu Khislstein bo v soboto, 17. avgusta, ob 21. uri koncert - acid jazz - Manufactur iz Švice. Koncert - šansoni v poljanskem narečju (Uršula Ramoveš) bo ob 21. uri na Maistrovem trgu.

Romarska sv. maša ob Vrbskem jezeru

Vrbsko jezero - Na praznik Marijinega vnebovzetja - v četrtek, 15. avgusta, ob 10. uri bo pri Mariji na otoku/Maria Worth ob Vrbskem jezeru, slovenska romarska maša, ki je edina maša v celem letu, ki se v tej lepi romarski cerkvi daruje v slovenskem jeziku. Bral jo bo hodoški župnik Lovro Kaselj, pel pa cerkveni zbor iz Hodoš.

DU Preddvor vabi na piknik

Preddvor - Društvo upokojencev Preddvor vabi svoje člane na piknik, ki bo v soboto, 24. avgusta, pri družini Rakovec v Bašlju, z začetkom ob 15. uri. Prijave zbirajo poverjeniki, v društveni pisarni pa v torek, 20. avgusta, ob 9. uri.

Izleti

Pohod na Stol

Javornik - Koroška Bela - Planinsko društvo Javornik - Koroška Bela organizira v soboto, 17. in nedeljo, 18. avgusta, dvodnevni pohod na Stol. Odhod bo ob 6. uri izpred Turista. Dodatne informacije in obvezne prijave po tel.: 040/730-000, Brane.

Na planinski izlet z DU Kranj

Kranj - Planinska sekcija pri DU Kranj vabi ljubitelje planin in naravnih lepot na čudovit izlet: Dom pod Storžičem - Mala Poljana - Trstenik. Odhod posebnega avtobusa bo v četrtek, 22. avgusta, ob 7.30 uri izpred hotela Creina. Prijave z vplačili sprejemajo v društveni pisarni do srede, 21. avgusta, do 12. ure oziroma do zasedbe avtobusa.

Kopalni izlet na Debeli rtič

Kranj - DU Kranj vabi svoje člane na Debeli rtič, ki bo v petek, 23. avgusta, z odhodom avtobusa ob 7. uri izpred hotela Creina. Prijavite se v društveni pisarni, na Tomšičevi 4.

Kolesarski izlet po Poljanski dolini

Škofja Loka - Društvo upokojencev Škofja Loka vabi na kolesarski izlet po Poljanski dolini, ki bo v soboto, 17. avgusta. Zbirno mesto bo pred Občino Škofja Loka ob 8. uri. Peljali se boste do Gorenje vasi - Todraž, kjer boste pustili kolesa in se peš podali v Vinharje do turistične gostilne Ljubica. Hoje do Vinharjev je približno 40 minut. V primeru slabega vremena bo izlet preložen. Prijave zbirajo v pisarni društva.

Družinski pohod na Toško čelo

Kokrica - Turistično društvo Kokrica vabi vse ljubitelje narave na družinski pohod v nedeljo, 18. avgusta. Zbrali se boste na parkirišču pri trgovini Storžič na Kokrici in se z avtomobili odpeljali proti Ljubljani. Od parkirišča pri bivšem SKIP-u se bodo odpravili proti Lovskemu domu na Toškemu čelu. Hoje bo približno za dve uri v eno smer. Primerna obutev in pohodne palice ne bodo odveč. V primeru slabega vremena pohod odpade.

Pohod na Sv. Jakoba

Preddvor - Turistično društvo Preddvor organizira že 14. tradicionalni družinski pohod na Sv. Jakoba, ki bo v nedeljo, 18. avgusta. Start bo ob 7. uri v Podaku, maša ob 10.30 uri, ob 12. uri pa podelitev nagrad izžrebanim pohodnikom. Turistični delavci so pripravili pester program in lepe nagrade.

Feratanje v okolici Marmolade

Kranj - Planinsko društvo Iskra Kranj organizira izlet - feratanje v okolici Marmolade (Dolomiti), ki je namenjen udeležencem z zelo dobro kondicijo in ustrezno samovarovalno opremo. Odhod s posebnim miniavtobusom izpreh hotela Creina bo 2. septembra, ob 1. uri, povratek pa 4. septembra. Ture so zelo zahtevne (na nevrtoglave in kondicijsko izredno dobro pripravljene udeležence). Potrebna oprema: samovarovalna popkovina s ploščico in z dvema vponkama, čelada, samovarovalna vrvica 1.2 m 7 mm, dobri profilirani pohodni čevlji, obleka za visokogorje. Prijave z vplačili in dodatne informacije: Milena Pavlin, Iskra ISD, tel.: 2076-703, Niko Ugrica, tel.: 041/734-049 ali ob sredah od 17. do 18. ure v pisarni društva. Rok za prijave je vključno do ponedeljka, 19. avgusta, z obveznim plačilom oz. do popolnitve skupine (12 udeležencev).

Dachstein

Kranj - Planinsko društvo Iskra Kranj organizira še en zelo zahteven izlet na Dachstein 2997 m (Avstrija), ki je namenjen udeležencem z zelo dobro kondicijo in ustrezno samovarovalno opremo. Izlet bo v soboto, 7. septembra, odhod posebnega miniavtobusa bo ob 4. uri izpred hotela Creina. Potrebna oprema je enaka kot pri prejšnjem izletu. Prijave z vplačili in dodatne informacije: Milena Pavlin, Iskra ISD, tel.: 2076-703, Niko Ugrica, tel.: 041/734-049 ali ob sredah od 17. do 18. ure v pisarni društva. Rok za prijave je do vključno do ponedeljka, 26. avgusta, z obveznim vplačilom - 12 udeležencev.

Na Goli otok

Žabnica - Bitnje - DU Žabnica - Bitnje vas vabi na otok hudega trpljenja naših ljudi - Goli otok. Izlet bo v torek, 24. septembra, z odhodom ob 4. uri iz vseh avtobusnih postajališč od Stražišča do Sv. Duha. Prijave z vplačili sprejemajo vsi poverjeniki društva, pri čemer vas prosijo, da se prijavite čimprej.

Kopalni izlet v Pineto

Žabnica - Bitnje - DU Žabnica - Bitnje vabi svoje člane in druge, da v letošnjem letu ujamejo še enkratno kopanje v morju in to v Pineti - Novigradu, ki bo v četrtek, 22. avgusta, z odhodom ob 6. uri iz vseh avtobusnih postajališč od Stražišča do Sv. Duha. Prijave z vplačili sprejemajo vsi poverjeniki društva.

Nadaljevanje na 22. strani

AVSENIK
GOSTILNA RESTAVRACIJA GALERIJA
Avsenik "Pri Jožovcu" Begunje
Avsenik Gregor s.p.
Glasbeni program:
Sreda, 14. avgusta - glasbeni večer z ansamblom "ZUPAN"
Petek, 16. avgusta - glasbeni večer s Hišnim ansamblom "JOŽOVC"
Sobota, 17. avgusta - glasbeni večer z ansamblom "KATERMAN"
Začetek glasbenih prireditev ob 19. uri.
Nedelja, 18. avgusta - otroška glasbena delavnica ob 17.30 uri.
Informacije in rezervacije na tel.: 04/5333-402

Test: Mercedes-Benz E240 Avantgarde

Srebrna zvezda z zloščenim sijajem

Leto 1995, ko je Mercedes-Benz postavil na cesto za takratni čas in način razmišljanja precej inovativno oblikovano limuzino razreda E, je že skoraj pozabljeno. Drzni znanilec sprememb je najavil obsežno produktno ofenzivo in na številnih trgih postal zmagovalec v prestižnem višjem srednjem razredu. Njegov naslednik ima sedem let pozneje samo eno nalogo: ohranjati in še utrditi uspeh svojega predhodnika.

Pri novi limuzini so vse glavne mere ostale nespremenjene, vendar je zaradi manj togo zaobljenih karoserijskih robov videti nekoliko manjša, predvsem pa gibkejša. Oblikovalci so torej dali prednost športnosti pred limuzinsko klasiko, vseeno pa je razred E najprej udoben potovalni avtomobil, šele potem pa športnik. Posamezni deli na karoseriji so prilagojeni modi, kakršna vlada pri srebrni zvezdi že nekaj zadnjih let. Dvojna okrogla žarometa, ki sta bila najbolj razpoznaven del že pri predhodniku, sta spuščena nekoliko nižje in nista več tako pravilne oblike, skupaj z njima pa je znižan tudi motorni pokrov. Bočne linije so še vedno zelo elegantne, dinamično oblikovan zadek pa ima na sebi razpoznavne trikotne luči.

Filigransko delo: voznikov delovni prostor je urejen do zadnje potankosti.

Potniška kabina je skupaj z voznikovim delovnim prostorom zasnovana v znanem Mercedesovem stilu, vendar to že dolgo več ne pomeni klasike, ampak vrsto inovativnih rešitev. Posebno pohvalo si zasluži armaturna plošča s privlačno grafiko in odlično osvetlitvijo, plusi gredo tudi stikalom in radijskemu sprejemniku, ki hkrati združuje tudi (doplačilne) sisteme, na primer GSM telefon (slednjemu je namenjen tudi dodatni nosilec slušalke v predalu med sedežema) in satelitsko navigacijo. Vsem sistemom voznik lahko ukazuje z gumbi v sredici izdatno odebeljenega in dobro oprijemljivega volanskega obroča. Ob vsej estetiki le ročica tempomata nekako čudno štrli iz ležišča pri volanu, toda ta pripomoček je v limuzini, ki je vajena dolgih poti, še kako koristen. Klimatska naprava, nastavljiva v štiri smeri je odlična in tudi, če imajo posamezni potniki različne "mikroklimatske" želje, jim je mogoče ugoditi, ne da bi motili drug drugega.

Udobje je na visoki stopnji, le na prednjih sedežih zaradi zajetnega sredinskega grebena vlada duh utesnjenosti.

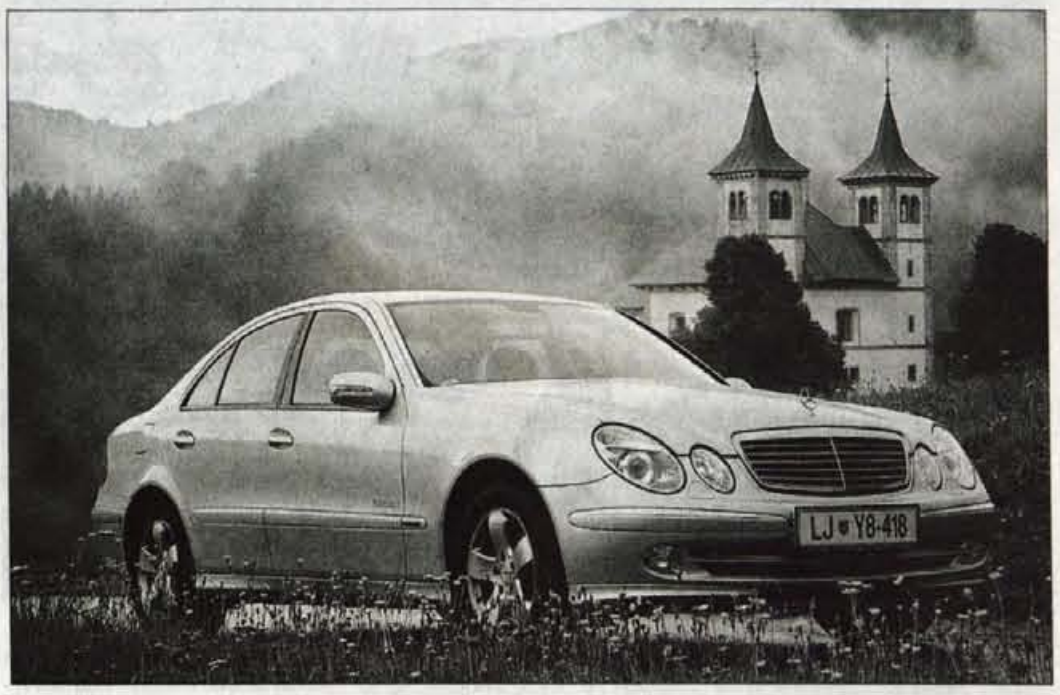

Nova limuzina razreda E je na pogled videti precej gibkejša od prejšnje, oblikovalci so se ravnali po najnovejših modnih zapovedih, ki veljajo v hiši srebrne zvezde.

Nižje spuščen prtljažni rob in značilne trikotne luči tudi zadaj nakazujejo limuzinsko športnost.

Prtljažnik je solidnih mer, s 540 litri je sposoben prepeljati kar precej kovčkov ali potovalnih torb. Šestvaljni motor z oznako E240 sodi na sredino lestvice, so pa pri Mercedesu z vztrajanjem pri uveljavljenih številkah naredili precej zmede, saj ima ta pogonski stroj 2,6 litra gibne prostornine. Njegov tek je miren in kultiviran, kot se za šestvaljnik srebrne zvezde tudi spodobi. Vendar kljub 177 konjskim močem na papirju, ne ponuja nikakršnih vzburljivih zmogljivosti. Voznikom, ki so vajeni športnih pospeškov, njegova prizadevanja ne bodo dovolj, vendar je hkrati treba upoštevati, da tej limuzini bolje pristoji uglajen način vožnje kot divjanje skozi ovinke.

Nenazadnje temu v prid govori tudi ročni šeststopenjski menjalnik, ki ima še vedno prerobate gibe prestavne ročice; v Stuttgartu jim gredo očitno še vedno bolje od rok samodejni kot ročni menjalniki. Ob tem ne gre spregledati, da se tudi pri bencinski žeji pozna surovejša vožnja, povprečje porabe se lahko giblje od 11 in vse do 14 litrov ali celo več na 100 kilometrov. Vodljivost in potniško udobje sta še en dokaz, da je novi razred E zrel in skrbno dodelan avtomobil. S samodejnim sistemom prilagajanja zračnega vzmetenja se avtomobil dobro znajde na vseh cestah, vendar športno nastrojena različica avantgarde nekoliko trše požira udarce cestnih grbin, nikakor pa ne toliko, da bi prišlo do slabega počutja potnikov na zadnji klopi.

Superiornost pri lastnostih, superiornost pri cenah: osnovna cena, ki se giblje okoli 10 milijonov, se z nalaganjem dodatne opreme hitro "nadgradi" še s kakšnim milijonom ali dvema tolarjev. Tako je pa pri srebrni zvezdi, ki hoče in zmore ostajati v prestižnem vrhu.

Matjaž Gregorič

KAJ PRAVI ONA?

Do zvezde je zmeraj gojila občutek spoštovanja in tudi E je predvsem gosposki avto. Osvetljenost potniške kabine je podobna lučem v teatru, na vozniškem sedežu je počutje odlično, nekatere drobnarije, na primer stopalka delovne zavore pa ne gredo najbolje skupaj s petkami. In seveda mu najbolj pristaja srebrna barva.

TEHNIČNI PODATKI

Vozilo:	limuzina, 4 vrata, 5 sedežev
Mere:	d. 4,820, š. 1,820, v. 1,450 m
Medosna razdalja:	2,850
Prostornina prtljažnika:	540
Motor:	štirivaljni, bencinski, 18V
gibna prostornina:	2597 ccm
moč:	130 kW/177 KM pri 5700 v/min
navor:	240 Nm pri 4500 v/min
najvišja hitrost:	236 km/h
pospešek od 0 do 100 km/h:	9,1 s
poraba EU norm.:	10,7 l/100 km
maloprodajna cena:	10.085.881 SIT
zastopnik:	AC Intercar, Ljubljana

\+ sodobna oblika, podvozje, vodljivost, zasnova armaturne plošče, varnostna oprema

\- občutek utesnjenosti spredaj, povprečno zmogljiv motor, pretrdi gibi prestavne ročice

Julij ni bil najbolj sušen

Statistika je prejšnji mesec zabeležila kot sorazmerno uspešen, predvsem glede na dokaj črna pričakovanja avtomobilskih zastopnikov.

Nadaljnje hiranje slovenskega avtomobilskega trga se prejšnji mesec ni nadaljevalo s takšno hitrostjo, kot so pričakovali zastopniki in prodajalci avtomobilskih znamk, zato je nekoliko boljša tudi slika sedemmesečnega dogajanja. Na upravnih enotah so v juliju zabeležili 4.819 registracij novih avtomobilov, kar je bilo v primerjavi z enakim lanskim mesecem le poldrugi odstotek manj. Zaradi relativno dobre julijske bere se je zaostanek na letni ravni zmanjšal na 7,5 ostotka, lani je bilo v tem obdobju prodanih 36.167, letos pa 33.487 novih avtomobilov. Te številke so nekoliko omilile črnoglede napovedi do konca leta in dale nekaj upanja, da se bo skupna prodaja ustavila vsaj na lanskoletni ravni. Med posameznimi znamkami tudi v minulem mesecu ni prišlo do nobenih večjih presenečenj ali menjav. Trdno na tronu še vedno vztraja Renault, ki je celo povečal prodajo in tržni delež (+9,56 %), pri drugouvrščenem Volkswagnu so se morali sprijazniti z minusom (-4,57 %), pri tretjem Peugeotu pa še vedno beležijo prodajno rast (+13,4%). Večini je šel posel sicer slabše kot v enakem lanskem obdobju. Četrti je Fiat, peti Citroën, šesti Opel, sedmi Seat, osmi Hyundai, deveti Ford, proti izpadu iz deseterice pa se bori Škoda. Med znamkami, ki so vse bližje deseterici je največji vzpon vzpel Toyoti, ostale japonske in južnokorejske znamke pa se soočajo z bolj ali manj občutnimi prodajnimi padci. **M.G.**

NA KRATKO

* Slovenjegraški **Prevent** je konec julija za eno konvertibilno marko kupil podjetje FAD (Fabrika auto dijelova) iz bosansko-hercegovskega Jelaha, ki proizvaja avtomobilske dele, predvsem zavorne elemente. Tako Prevent, ki je sicer tudi solastnik Volkswagna Sarajevo še povečal svojo vlogo dobavitelja delov za avtomobilsko industrijo. V naslednjih treh letih bodo v FAD vložili 7 milijonov konvertibilnih mark, načrtujejo povečanje zaposlenosti in povečanje proizvodnje iz 100 tisoč na milijon zavornih elementov letno.

* Štiri pnevmatike znamke **Goodyear** (eagle f1 GS-D3, ventura, eagle NCT5 EMT in wrangler HP) so na poletnih testiranjih, ki so jih opravili strokovnjaki vodilnih evropskih avtomobilističnih revij iz petih držav, med pnevmatikami različnih proizvajalcev ocenili z najvišjimi ocenami.

M.G.

Obvezno avtomobilsko zavarovanje je dražje za skoraj petino

Zakonska podlaga za občuten skok

S podražitvijo so pohiteli pri Zavarovalnici Maribor, ostale jo napovedujejo do konca tega tedna. Zadnjič se je zavarovanje avtomobilske odgovornosti podražilo pred letom dni za dobrih 9 odstotkov.

Osnova za povišanje cen obveznega avtomobilskega zavarovanja je začetek veljavnosti sprememb in dopolnitev zakona o obveznih zavarovanjih v prometu.

Zavarovalnice, ki že nekaj časa prosto oblikujejo cene obveznega avtomobilskega zavarovanja, so zadnjo podražitev sprejele pred letom dni, že dalj časa pa opozarjajo, da izplačila škodnih primerov ne presegajo vplačan premije, povedano po domače, da jim obvezno zavarovanje prinaša samo izgubo.

Z začetkom veljavnosti zakonskih sprememb se bodo poleg podaržitve premij, ki na bi bilo približno 19-odstotno, povišajo tudi zavarovalne vsote za škodo zaradi povzročitve smrti, telesne škode ali prizadetega zdravja. Ta vsota pri osebnih avtomobilih odslej znaša največ 110 milijonov tolarjev, medtem ko se ni spremenila zavarovalna vsota zaradi uničenja ali poškodovanja stvari, ki pri osebnih avtomobilih ostaja na 22 milijonih tolarjih.

Ena od pomembna sprememb pri obveznih avtomobilskih zavarovanjih posega tudi v postopek pri menjavi lastništva vozila. Doslej si je kupec rabljenega vozila pri zavarovalnic, kjer je imel sklenjeno zavarovanje prejšnji lastnik, priskrbel brezplačne dodatne kupone, oziroma začasno zavarovalno polico do izteka zavarovalnega leta. Po novem bo moral kupec zavarovanje skleniti povsem na novo, prodajalec pa bo lahko zahteval povračilo sorazmernega deleža neizkoriščene premije. Podobno je doslej veljalo pri kako zavarovanjih.

Pri večini zavarovalnic razen pri Zavarovalnici Maribor, kjer so podražitve premij v veljavi od ponedeljka, 12. avgusta, in pri Slovenici, še niso natančno izračunali sprememb. Za avtomobile z močjo motorja od 40 do 50 kilovatov, za katere je bilo za obvezno zavarovanje potrebno odšteti 51.622 tolarjev (najnižja zavarovalna vsota, brez bonusa in brez vključenega davka) bo po novem potrebno plačati 61.533 tolarjev.

M.G.

Rabljena vozila

Na našem pokritem centru na Laborah v Kranju vas čaka največja izbira rabljenih vozil vseh znamk in letnikov (več kot 80 vozil).

Znamka in tip	Letnik-barva	Cena v SIT
Renault Clio 1,2 RN	1993rdeča	450.000,00
Lada Niva 1,7	1995 bela	450.000,00
Daewoo Nexia 1,5 gtx sv,cz,es	1995 met.siva	460.000,00
Fiat Punto 55 s	1995 srebrna	699.000,00
Kia Sephia 1,5 ls sv,cz,es,2x air	1998 zelena	860.000,00
Daewoo Nubira 1,6 sv,cz,es,2xair	1998 bela	980.000,00
Renault Clio 1,4 conf. sv,cz,es	1997 rdeča	980.000,00
VW Polo 1,6 classic, sv,2x air	1996 zelena	1.160.000,00
VW Passat 2,0 gl abs,sv,el.paket	1995 črna	1.180.000,00
Rover 214 si sv,cz,es	1997 met. siva	1.230.000,00
Renault Safrane 2.0 sv,cz,es,air	1993 zelena	890.000,00
VW Golf 1,4 sv,cz,es,2x air	1997 bela	1.260.000,00

RENAULT

www.alpetour-remont.si

Za vozila z garancijo vam jamčimo:

- BREZPLAČEN PREIZKUS
- 45 TOČK KONTROLE NA VOZILU
- TEHNIČNO KONTROLO VOZILA PO 2000 PREVOŽENIH KILOMETRIH
- POMOČ NA CESTI, VLEKO ALI POPRAVILO
- 3 MESEČNO TEHNIČNO GARANCIJO

LEGENDA:
- G. VOZILO Z GARANCIJO
- K. KLIMA
- SV. SERVO VOLAN
- CZ. CENTRALNO ZAKLEPANJE
- R. RADIO
- ES. ELEKTR. DVIG STEKEL
- AIR. AIRBAG

REMONT D.D. KRANJ
SERVISNO PRODAJNI CENTER KRANJ, LJUBLJANSKA 22
Centrala: 04/20 15 240

Vse za vaš avto na enem mestu:

- Prodaja vozil Renault
- Vzdrževanje vozil
- Najem vozil
- Vleka vozil
- Zavarovanje in registracija vozil
- Odkup in prodaja rabljenih vozil
- Tehnični pregledi osebnih, tovornih in priklopnih vozil

Mazda nadaljuje z razvojem nove generacije avtomobilov

Jesen bo v Evropo prinesla Mazdo2

Pri japonski Mazdi so spet prežeti z optimizmom, saj so z novim avtomobilom srednjega razreda mazdo6 dosegli že začetni prodajni uspeh. Na domačem japonskem trgu bodo že v kratkem začeli prodajati tudi novo generacijo malega enoprostorca demio, ki bo od prihodnje pomladi na evropskih trgih na voljo kot mazda2.

Prvo generacijo demia, ki je bila predstavljena že leta 1996, je Mazda nekaj let prodajala samo na japonskem trgu, s krepko zamudo pa je avtomobil prišel tudi do evropskih kupcev. Z novo mazdo2 bo očitno drugače, saj so tudi pri tej daljnovzhodni avtomobilski tovarni spoznali, da je železo najbolje kovati, dokler je še vroče. Demio oziroma mazda2 temelji na enaki osnovi, kot jo imata novi ford fiesta in manjši kompaktni enoprostorec ford fusion. Z zunanjostjo pa novinka seveda opozarja, da pripada novi hišni oblikovni filozofiji, za katero so značilne bolj dinamične in celo rahlo športne linije. Spredaj bo mazda2 tako kot njene sorodnice prepoznavna po petkotni v nasmeh razpotegnjeni maski hladilnika, medtem ko bodo na kompaktnem zadku visoko nameščene ozke podolgovate luči. Avtomobil v dolžino meri 3,92 metra zaradi medosne razdalje raztegnjene na 2,49 metra pa v potniški kabini in v prtljažniku obeta več prostora, kot ga je bilo v predhodnici.

Pogonu sta namenjena dva bencinska motorja iz nove Mazdine generacije, ki so jima v tovarni nadeli oznako MZR, kar naj bi pomenilo predvsem več moči. Osnovni bo 1,3-litrski s 67 kW/91 KM, medtem ko bo močnejši 1,5-litrski razvil 83 kW/115 KM: zaenkrat še ni natančno znano, ali bo Mazda novo dvojko vsaj na evropskih trgih ponudila tudi s Fordovimi turbodizelskimi motorji, ki so opremljeni z drugo generacijo visokotlačnega vbrizgavanja goriva po skupnem vodu. Poleg petstopenjskega ročnega bo na voljo tudi štiristopenjski samodejni menjalnik imenovan activematic. Nova mazda2 bo po pričakovanjih na evropskih tleh uradno predstavljena konec septembra na avtomobilskem salonu v Parizu, medtem ko je bil že spomladi v Ženevi na ogled prototipni model. Prodaja naj bi se na ključnih evropskih trgih začela še letos, na slovenskem trgu predvidoma v začetku prihodnje pomladi.

Matjaž Gregorič, foto: Mazda

Ford se z "Baby Transitom" vmešava med male dostavnike

Prostor za tovor ali udobje

Mali dostavniki, ki služijo prevozu tovora in so hkrati namenjeni tudi prostorsko udobnemu potovanju so vse bolj priljubljeni. Ta križani avtomobilski razred je zvabil tudi Forda, ki se bo v bitki preizkusil z novim vozilom connect, štrene pa bo poizkusil zmešati predvsem francoskim in italijanskemu tekmecu.

Pravzaprav connect predstavlja dva avtomobila v enem, pod oznako transit connect je nastala

različica z zaprtim tovornim prostorom, tourneo connect pa je potniška izvedba z zastekljenim zadnjim delom kabine in sedeži. Na pogled je vozilo s karoserijskimi potezami v Fordovem slogu new edge sodobne in prijetne zunanjosti, sicer pa temelji na mehaniki nove fieste z ustreznimi prilagoditvami podvozja. Ford bo ponudil dve različni dolžini (4,3 in 4,5 metra), ki bosta imeli tudi različno dolgo medosje (2,7 oziroma 2,9 metra). Osnovna tovorna različica sprejme do 3,4 kubičnega metra tovora, ki lahko tehta 825 kilogramov. Turneo connect, ki ima široka bočna drsna vrata na obeh bokih, v zadnjem delu potniške kabine pa je tretjinsko deljiva sedežna klop, za katero ostaja še dovolj prostora za prtljago. Tovarna obljublja veliko serijsko vgrajenih varnostnih elementov in opremo, ki bo potnikom zagotavljala udobje, kakršnega ponujajo bolj čistokrvni avtomobili.

Pogonu bo na začetku namenjen Fordov 1,8-litrski turbodizelski motor z drugo generacijo neposrednega vbrizga goriva po skupnem vodu. Štirivaljnik z oznako TDCi razvije 66 kW/90 KM (enak se vrti tudi v modelu focus) in slovi po dobrih zmogljivostih in skromnosti pri porabi goriva. Kakšni bodo drugi motorji, še ni znano. Transit connect in tourneo connect bosta nastajala v Fordovi novi tovarni v turškem Izmiru. Prodaja bo na večini evropskih trgov, vključno s slovenskim stekla v začetku prihodnjega leta.

M.G., foto: Ford

C3

Vozila na zalogi!

BERLINGO Furgon 1,4
1.850.000 SIT (z DDV)
LEASING - poslovni najem

LE ŠE V AVGUSTU!
Posebna ugodnost ob nakupu avtomobila.

XSARA EXCLUSIVE 110 KM z vso dodatno opremo že za 2.929.000 SIT

BERLINGO SUN s klimo - 2.990.000 SIT + 300 l goriva

C5 Hdi - 4.524.000 SIT

Avtohiša Kranj
Pot za Krajem 38, 4000, Kranj - Labore, tel.: 04/201 59 50
A1, d.d., Vodovodna 93, Ljubljana, p.e. Kranj

Tudi za vas imamo rešitev

Škodini novosti za modelno leto 2003

Octavia Combi RS in nov motor za Fabio

Češka Škoda, ki sodi med najuspešnejše dele avtomobilskega koncerna Volkswagen, trenutno nima pokazati nobenega povsem novega modela, zato pa bodo v modelnem letu 2003 postregli z dvema novima različicama, športno octavio combi RS in fabio z novim 1,2-litrskim motorjem.

Octavia combi RS je logično nadaljevanje športne tradicije te češke avtomobilske hiše, čeprav so predstavniki tovarne še pred kratkim zatrjevali, da je športna različica RS rezervirana samo za limuzinsko octavio. Toda, ker se tudi v avtomobilski industriji poje veliko zarečenega kruha, bodo pri Škodi imeli prostorsko uporaben kombi, ki v svojem podkožju skriva športno dušo. Pod motornim pokrovom bo enak motor kot v limuzinski različici RS, torej znani 1,8-litrski bencinski štirivaljnik s turbinskim polnilnikom, ki razvije 132 kW/180 KM. S tem motorjem octavia combi RS doseže najvišjo hitrost 231 kilometrov na uro, za pospeševanje od 0 do 100 kilometrov na uro pa potrebuje natanko 8 sekund. Tovarna obljublja povprečno porabo 8 litrov bencina na 100 prevoženih kilometrov.

Seveda avtomobil poleg močnega motorja premore tudi atraktiven videz. Na kolesa so mu nataknili aluminijasta platišča s 16-palčnimi gumami, zavorne čeljusti so obarvane zeleno, sprednji odbijač ima integriran stabilizator zraka, poudarjen zračni stabilizator pa je tudi na prtljažnih vratih. Octavia combi RS ima neokrnjeno prtljažno prostornino, ki sprejme 550 litrov prtljage ali tovora.

Notranjost se ponaša s športnima prednjima sedežema, ki sta odeta v usnje kombinirano s srebrno sivo tkanino, v usnje je oblečen tudi volanski obroč, stopalke so izdelane iz nerjavečega jekla in merilniki imajo posebno grafiko. Avtomobil je na voljo samo v štirih barvah, v svetlo redeči, srebrni, črni in limonino rumeni.

Druga Škodina novost za prihajajoče modelno leto je nov 1,2-litrski bencinski motor za fabio. Gre za vrstni trivaljni pogonski stroj z oznako HTP (High Torque performance), ki razvije 40 kW/55 KM pri 4750 vrtljajih in navor 106 nm pri 3000 vrtljajih. Fabio požene do najvišje hitrosti 150 kilometrov na uro, medtem ko povprečna poraba bencina znaša 5,9 litra na 100 kilometrov. Motorni novinec je plod Škodinega lastnega razvoja in proizvodnje, na voljo pa bo tudi za pogon drugih avtomobilov v okviru Volkswagnove skupine.

Poleg novega motorja je tovarna za fabio začela ponujati še nekaj novosti pri dodatni opremi, na primer ksenonske žarometa, parkirno asistenco, in navigacijski sistem.

Matjaž Gregorič, foto: Škoda Auto

Jeseni bo na ceste zapeljal luksuzno opremljen križar BMW R 1200 LC

Bavarec z ameriškim kičem

Po vzoru ameriškega Harleyja Davidsona so tudi v BMW oblekli svojo križarko v aerodinamične oklepe, novinec pa je namenjen predvsem kupcem na drugi strani Atlantika.

Križarja R 1200 C so pri BMW-ju v petih letih vnovčili več kot 31.000-krat. Križarska zgodba se sedaj nadaljuje z novim R 1200 CL, ki je po vzoru najbližjih tekmecev z oznako harley davidson, kawasaki in yamaha prestižna izvedenka cruiserja z aerodinamičnim oklepom, visokim vetrobranskim steklom in obilico sedežnega udobja.

V Münchnu so ga zasnovali predvsem za ameriški trg, kjer gredo tovrstni motocikli najbolje v denar. Zato novinec tudi deluje zelo ameriško zajetno, predvsem prednja maska, ki deluje kar malce strašljivo. V njo so vgrajeni štirje ločeni žarometi, srednja sta postavljena navpično. Nad masko se vzpenja visoko in široko vetrobransko steklo, ki naj bi odlično ščitilo voznika in sopotnika pred vetrom. Med potovalne lastnosti R 1200 CL lahko štejemo tudi tri serijske kovčke, široka počivališča za noge, razkošna sedeža z naslonom in bogat spisek serijske in dodatne opreme. Med slednjo sodi tudi zavorni ABS, potovalni računalnik, gretje sedežev, Radio s CD izmenjevalnikom,... Manj potovalna je posoda za gorivo, ki sprejme le 17,5 litra goriva. Tehnični del označuje že znana hišna tehnika s sistemom vzmetenja in vpetja prednjega kolesa telelever, 1,2-litrski bokserski

dvovaljnik iz modela R 1200 C z 61 konjskimi močmi in bogatim navorom, kolutne zavore zadnje generacije EVO, kardanski prenos moči in podobno. Novinca bodo premierno predstavili septembra na motociklističnem salonu v Münchnu.

Miloš Milač

MALI OGLASI

☎ 201-42-47

☎ 201-42-48

☎ 201-42-49

APARTMA - PRIKOLICE

PORTOROŽ oddamo NOV APARTMA s pogledom na morje. ☎ 041/75-75-50 10453

ODDAM APARTMA 3-4 postelje ČERVAR pri Poreču od 20.8. - 15.9.2002. ☎ 031/363-844 10667

APARATI STROJI

Prodam VODNO ČRPALKO Hidrofor, novo. ☎ 041/745-688 10461

Prodam MIZARSKI STROJ podajlna za kombinirko ter mizarski material. ☎ 040/624-078 10522

Prodam zadnji traktorski kopač, dobro ohranjen, za težji traktor. ☎ 041/705-184, zvečer 10631

Prodam TRANSPORTER za gnoj I sistem in PUHALNIK Grič z motorjem. ☎ 031/894-075 10635

ELEKTRO MOTOR prodam RK 3. fazni, moč 12/8,6 KW, obrati 1460/970 min, Zvezda Trikot 380 V. ☎ 041/603-314 10637

Prodam ali menjam močenjši CIRKULAR za manjšega ter vlečno prikolico. ☎ 5963-363 10642

Prodam SEKULAR za žaganje drv. ☎ 041/293-312 10647

Ugodno prodam PRALNI STROJ Gorenje. ☎ 041/917-115 10648

OJAČEVALEC stereo 100 W z efekti, primeren za citre ali kitaro, prodam za simbolično ceno 60.000 SIT. ☎ 5801-781 10655

Ugodno prodam KONVEKCIJSKO PEČICO. ☎ 2021-499 10657

Prodam SNEŽNI PLUG za manjši traktor, šir. 140 cm, cena 47000 SIT. ☎ 518-11-39 10668

Prodam nov VENTILATOR, premera 140 cm, primeren za prezračevanje. Cena 40.000 SIT. ☎ 518-11-39 10670

Prodam PUHALNIK Tajfun in šrotar za koruzne storže in zrnje. ☎ 232-6340 10673

Prodam SILOKOMBAJN in SADILEC koruze. ☎ 531-40-65 10677

PRALNI STROJ Gorenje PS 102, brezhiben, prodam. ☎ 041/878-494 10684

Unimog 411, traktor Štore 404, goseničar Fiat 410, prodam. ☎ 041/229-504, 041/459-994 10686

Prodam dobro ohranjen kromirani ŠTEDILNIK, dve plošči na plin dve elektrika. ☎ 5958-791 10688

MIZARSKO delovno mizo, prodam. ☎ 518-51-185 10689

Poceni prodam KOMBAJN za krompir Ana. ☎ 041/277-682 10691

Ugodno prodam jogi in starejši likalni stroj-manjši valj. ☎ 040/223-703 10696

Za 20.000 SIT prodam ohranjen KUPERSBUSCH. ☎ 2311-115 10697

Prodam nerabljen ŠIVALNI STROJ Bagat v kovčku. ☎ 040/647-564 10740

GARAŽE

Prodam GARAŽO v garažni hiši v Bistrici pri Tržiču. Cena 1,3 mio SIT. ☎ 041/845-792

RADOVLJICA: garažni boks v Prešernovi ulici oddamo, možen tudi odkup. ALPDOM, d.d. Radovljica, 04 537 45 00, 04 537 45 16, www.alpdom.si

GR. MATERIAL

MARMORNE ELEKTRIČNE RADIATORJE ugodno prodamo in montiramo. EL-TERM, Sarajevska ul. 5/a, Maribor, 02/480-11-17, 041/639-146 10419

Poceni prodam večje število RABLJENIH OKEN. ☎ 040/624-078 10521

Prodam vhodna vrata z zaščitno mrežo in podbojem, 3 kom vratnih kril 92, leve in zastekljeno okno 140x90 cm, vse ugodno. ☎ 5891-029 10628

SKODLE prodam in pokrijem z njimi. ☎ 5318-340 10636

Prodam LADIJSKI POD kostanj 25 m2. ☎ 5146-345 10651

Prodam ŠPIROVCE, OPAŽ IN PLOHE - umetno suhe. ☎ 041/637-100 10725

Prodam suhe SMREKOVE DESKE in PLOHE. ☎ 041/448-159 10736

Zelo ugodno prodam OKNO z roleto 120x140 Jelovica. ☎ 2331-199 10752

HIŠE KUPIMO

HIŠE KUPIMO KRANJ, ŠK. LOKA, RADOVLJICA kupimo manjšo hišo z vrtom ali sadovnjakom, lahko starejšo. DOM NEPREMIČNINE, 202-33-00, 041/333-222, 2369-333 10124

V okolici Škofje Loke in Kranja kupimo stanovanjsko hišo s pripadajočim zemljiščem za znano stranko z gotovino! Nepremičninska družba LOMAN, d.o.o., Mladinska ul. 2, Kranj, tel.: (04) 23 62 890, 041/ 347 323.

Kupim starejšo HIŠO na Gorenjskem. Možna menjava za dva stanovanja. ☎ 040/831-251 10364

HIŠE PRODAMO

HIŠE PRODAMO: KRANJ Mlaka samostojno, lahko dvostanovanjsko hišo na parceli 1033 m2, cca 350 m2 uporabne površine, 2 garaži, 63 mio SIT, SEBENJE manjšo, samostojno hišo na parceli 495 m2, 6,5x7,4 m, K+P+M, 32 mio SIT, RADOVLJICA atrijsko hišo v mirnem okolju na parceli 520 m2, 325 m2 uporabne površine, lahko dvostanovanjska, 53 mio SIT, vredno ogleda, ŠKOFJA LOKA okolica (1 km) na robu naselja, v idiličnem okolju ob robu gozda novejšo, poslovno stan. hišo na parceli 2150 m2, uporabne površine 390 m2, 130 m2 v etaži x 3, cena 66 mio SIT oz. dogovor, vredno ogleda. DOM NEPREMIČNINE, 202-33-00, 041/333-222, 2369-333 10122

HIŠE PRODAMO: TRŽIČ okolica pod Dobrčo starejšo, delno obnovljeno, enonadstropno hišo, cca 11x6 v etaži, neizdelana mansarda, parcela 1500 m2, cena 17 mio SIT, vseljiva takoj, TRŽIČ prodamo obnovljeno mansardo hiše, 68 m2 uporabne površine, 465 m2 vrta, lasten vhod, 15,5 mio SIT, PODLJUBELJ zgornjo etažo hiše in neizdelano mansardo, cca 130 m2+mansarda, 2 garaži, vrt 506 m2, CK olje, cena 15,8 mio SIT oz. dogovor. DOM NEPREMIČNINE 202-33-00, 041/333-222, 2369-333 10123

Pri Drulovki prodam STAREJŠO HIŠO za nadomestno gradnjo. ☎ 041/647-257

domplan
družba za inženiring, nepremičnine, urbanizem in energetiko, d.d.
kranj,bleiweisova 14
tel.h.c.:04/20-68-700, fax: 04/20-68-701
GSM: 041/647-433

HIŠE PRODAMO KRANJ Kokrica samostojno, starejšo, vis. prtilično hišo na parceli 726 m2, 190 m2 uporabne površine, CK trda goriva, cena 24 mio SIT, KRANJ Čirče prodamo gospodarsko poslopje in del vrta ob hiši, na parceli cca 350 m2, cena 11,3 mio SIT. DOM NEPREMIČNINE, 202-33-00, 041/333-222 10542

Kranj: prodamo kvalitetno dvodružinsko hišo, mirno okolje, 68 mio FRAST-nepremičnine 041/ 626 581 04/ 234 40 80

CERKLJE: prodamo novo hišo 12x 9m, urejena okolica, 43 mio FRAST-nepremičnine 04/234 40 80, 041/ 734 198

Kranj-smer Preddvor: prodamo hišo v 3.grad, fazi, parcela 500 m2, cena 23 mio FRAST nepremičnine 04/ 234 40 80 041/ 626 581

MEDVODE, enodružinska, 2 x 70 m2 in klet, garaža, na 450 m2 ravne, sončne in mirne parcele.Cena: 26 MIO! Nepremičninska družba LOMAN, d.o.o., Mladinska ul. 2, Kranj, tel.: (04) 23 62 890, 041/ 347 323.

PŠEVO pod Joštom, posestvo ca 8500 m2, z enostanovanjsko hišo na sončni in idilični lokaciji!Cena : 33 MIO. Nepremičninska družba LOMAN, d.o.o., Mladinska ul. 2, Kranj, tel.: (04) 23 62 890, 041/ 347 323.

DRULOVKA, dvojček, stara 9 let, 160 m2 + klet, takoj vseljiva, zelo ugodno! Nepremičninska družba LOMAN, d.o.o., Mladinska ul. 2, Kranj, tel.: (04) 23 62 890, 041/ 347 323.

Na celotnem območju Gorenjske prodamo več stanovanjskih hiš, različne velikosti in cenovnega razreda. Za vse informacije smo vam na voljo na tel: 04/23 66 670, 04/ 23 81 120 ITD + NEPREMIČNINE Tel: 04/236-66-70, 041/755-296,040/204-661

Žirovnica, na robu naselja ugodno prodamo hišo v GRADNJI OZ ADAPTACIJI v izmeri cca. 130m2 + klet in 552m2 zemljišča. cena samo 16 mil sit. Odlična lega, bližina šole, trgovine, železniške postaje.... Možnost hitrega dokončanja, NEPREMIČNINE; TRG BLED, Tel.:(04) 5745 444.

KAMNA GORICA prodamo ali menjamo dvodružinsko hišo za stanovanje ali dva v Lescah ali Radovljici. TRG BLED, Tel.:(04) 5745 444.

Bled center prodamo starejšo hišo z gospodarskim poslopjem, vseljiva, cena 11 mil sit.TRG BLED, Tel.:(04) 5745 444.

Bled Ribno prodamo enodružinsko hišo in 1580m2 zemljišča. lepa mirna lokacija, cena 35 mil sit. Bled Jermanka enodružinska hiša 120m2 500m2 zemljišča cena 26 mil sit. NEPREMIČNINE; TRG BLED, Tel.:(04) 5745 444

Bled prodamo enodružinsko hišo v izmeri 120m2, in 500m2 zemljišča, možnost tudi menjave za dvodružinsko hišo Od Jesenic do Radovljice. NEPREMIČNINE; TRG BLED, Tel.:(04) 5745 444

BLED Zasip, prodamo tristanovanjski objekt z tremi garažami in 100m2 zemljišča. NEPREMIČNINE; TRG BLED, Tel.: (04) 5745 444.

Lesce prodamo novo dvostanovanjsko hišo v izmeri 250m2 na lepi lokaciji nad campingom Šobcem., NEPREMIČNINE; TRG BLED, Tel.: (04) 5745 444.

Mojstrana nova hiša, lepo urejena 400m2 površine in 500m2 zemljišča. CENA 60 mil sit, NEPREMIČNINE; TRG BLED, Tel.: (04) 5745 444

PRISTAVA pri Tržiču prodamo lepo vrstno hišo. Hiša v izmeri 300m2 je prva v vrsti in je na sončni lokaciji Z LEPIM RAZGLEDOM. PLAČILO PO DOGOVORU, ; TRG BLED, Tel.: (04) 5745 444.

LESCE prodamo hišo in 1200m2 zemljišča primerno za nadomestno lego za izgradnjo poslovnega objekta. Lokacija je ob glavni cesti ob robu nove poslovne cone v gradnji. NEPREMIČNINE; TRG BLED, Tel.:(04)5745 444.

LOKAL PRODAMO

KRANJ- prodamo gostinski lokal, 78 m2. FRAST, d.o.o., 04/ 234 40 80 041/ 626 581

GORENJSKA, restavracija, z dolgoletno tradicijo in priznanim imenom, 114 sedišč, vpeljano in kvalitetno opremljeno, z velikim parkiriščem.Cena: ca 51 MIO. Nepremičninska družba LOMAN, d.o.o., Mladinska ul. 2, Kranj, tel.: (04) 23 62 890, 041/ 347 323.

Žirovnica prodamo stanovanjsko poslovni objekt 4X 200m2, delno dokončan 400m2 uporabno dovoljenje 900m2 zemljišča cena samo 40 mil sit, Moste Žirovnica prodamo gostinski objekt v celoti opremljen cena 40 mil sit. Ob gotovinskem plačilu popust. NEPREMIČNINE; TRG BLED, Tel.:(04)5745 444.

Na Planini II v Kranju
pri pošti in lekarni
ODDAM
samopostrežno trgovino **LIPA.**
Informacije: *041/911-561*

Prodamo gostilno s tradicijo v Goričah pri Kranju, možno kupiti tudi novo hišo s tremi stanovanji. vse skupaj stoji na zemljišču 1500m2 Gostilna obratuje, cena za vse skupaj izredno ugodna. NEPREMIČNINE; TRG BLED, Tel.:(04) 5745 444.

LOKAL ODDAMO

Primskovo - oddamo 2 pisarni, primerni za oglaševalsko dejavnost. FRAST, d.o.o. 04/234 40 80 041/ 734 198

IZOBRAŽEVANJE

NEMŠČINA - KAKOVOSTNI TEČAJI ZA VSE STOPNJE (TUDI ZA FIRME), INDIVIDUALNE URE, INŠTRUKCIJE, PREVAJANJE, LEKTORIRANJE, KONVERZACIJA Z NATIVE SPEAKERJEM. ŠVICARSKA ŠOLA Kranj, Pot v Bitnje 16, ☎ 23-12-520 10640

IZGUBLJENO

Na Trsteniku pogrešamo ČRNEGA GLADKODLAKEGA PSA Momo, z belo liso na oprsju. Ima ovratnico z krovcami. Podoben je labradorcu. Nagrada 11000 SIT. ☎ 2560-133 10581

KUPIM

ODKUPUJEMO SMREKOVO HLODOVINO in CELULOZNI LES. Les prevzamemo tudi na panju. BRAZDA,d.o.o., Poljšica pri Podnartu 6, ☎ 530-65-55, 041/680-925 10294

ODKUPUJEMO HLODOVINO in CELULOZNI LES SMREKE IN JELKE. KGZ,z.o.o. Fužinska ul. 1, Šk. LOka, ☎ 51-60-341, dopoldan 10340

ODKUPUJEMO SMREKOVO HLODOVINO IN CELULOZNI LES. PLAČILO TAKOJ. AVTO ŽAGAR d.o.o., ☎ 512-84-84, 041/644-207 10541

Kupim otroško POSTELJICO, previjalno mizo in stajico. ☎ 041/563-259, zvečer 10617

Kupim rabljen betonski mešalec. ☎ 51-22-639 10619

Kupim HARMONIKO C, F,B dur, staro do 5 let. ☎ 031/820-883 10671

Kupim manjši kotel za žganjekuho. ☎ 231-78-60, 040/799-743 10672

Kupim FASADENI ODER. ☎ 25-06-400 10679

Odkupim dobro ohranjeno CAMP PRIKOLICO z dokumenti, lahko je tudi na Hrvaškem ali v campu. ☎ 041/782-855

Kupim ŽENSKO NARODNO NOŠO. ☎ 041/250-337 10718

Kupim KOMBINIRAN VOZIČEK za dvojčke. ☎ 040/387-579 10735

OTR. OPREMA

Prodam OTROŠKI SOBI, enojni pograd z omaricami in pisalno mizo. ☎ 20-45-044

Otroška posteljica z jogijem in baldahinom, nahrbtnik, stolček, vozek Inglesina, prodam. ☎ 041/499-218 10692

Prodam OTROŠKO POSTELJICO belo, 60 x 120 cm z vzmetnico. ☎ 041/989-920

Prodam STAJICO, HOJICO in previjalno mizo. ☎ 252-70-55 10754

OSTALO

LESTVE iz lesa vseh vrst in dolžin dobite Zbilje 22, 01/3611-078 8125

Prodam okovane GAJBICE za krompir. ☎ 533-15-49 10545

Prodam KNJIGO, novo, "Slovenija gre naprej", polovična cena. ☎ 250-11-29

Prodam KVALITETNA OMELA za pometanje krušnih peči. Žnidar 01/8323-107 10662

PRIDELKI

Spet vsak dan SVEŽE JAGODE na Planjavi pri Šenčurju. ☎ 251-70-50 10567

Prodam domačo PAPRIKO, PESO, KORENJE IN ČEBULO. ☎ 041/517-551 po 16. uri 10639

Prodam JEČMEN za krmo. ☎ 2522-558 10643

Prodam enoletno TRAVO. ☎ 23-16-333

Prodam DOMAČE OČIŠČENE PIŠČANCE z dostavo na dom. ☎ 041/741-516 10729

PODARIM

ODDAM 2 meseca stare KUŽKE MEŠANČKE, nizke rasti, ljubiteljem živali. ☎ 031/375-267 10442

Dobrim ljudem podarim 2 PSIČKI MEŠANKI, stari 10 tednov. ☎ 041/743-028 10472

ODDAM 2 mlada KUŽKA. ☎ 252-31-41 10538

Podarim PSIČKO MEŠANKO čb, 4 mesece. ☎ 5958-389 10624

Podarim lepo, mlado, belo MUCKO z rjavo rumenimi lisami. ☎ 5743-295 10645

Podarim dvoje STANOVANJSKIH VRAT. ☎ 041/810-139 10654

Podarim KUŽKE mešančke, stare 4 mesece, dobrim ljudem. ☎ 234-10-30 10675

POSESTI

PARCELE PRODAMO KRANJ Drulovka: lepo, ravno, zaz. parcelo na robu naselja, cca 1200 m2, Breg ob Savi ravno, sončno, zaz.parcelo ob cesti, primerno tudi za poslovno dejavnost, cca 2000 ali manj, BREZJE lepo, zaz. parcelo z lepim razgledom ob zelenem pasu, cca 600 m2, voda na parceli, elektrika zraven. DOM NEPREMIČNINE, 202-33-00, 041/333-222, 2369-333 10116

PARCELE PRODAMO: RETNJE pri Tržiču zaz.parcelo, delno v hribu, dostop urejen, el. in voda zraven, 769 m2, BRITOF Voge zaz.parcelo na robu naselja, 486 m2, 10 mio SIT, POD DOBRČO zaz.parcelo z lepim razgledom, 500 m2 ali več, 6300 SIT/m2, CERKLJE okolica manjšo, zaz. parcelo ob cesti, 477 m2. DOM NEPREMIČNINE, 202-33-00, 041/333-222, 2369-333 10117

PARCELE KUPIMO: KRANJ, ŠKOFJA LOKA, RADOVLJICA, CERKLJE - kupimo zazidljive parcele za znane kupce. DOM NEPREMIČNINE, 202-33-00, 041/333-222, 2369-333 10118

PREDDVOR, okolica-2 km, nadomestna gradnja, parcela ca 900, od tega 400m2 zazidanega stavbnega zemljišča, zelo mirna lokacija! Cena in pogoji po dogovoru! Nepremičninska družba LOMAN, d.o.o., Mladinska ul. 2, Kranj, tel.: (04) 23 62 890, 041/ 347 323.

BITNJE pri Kranju, ravna parcela 1800 m2, ob cesti Kranj - Škofja Loka, primerna za poslovno stanovanjsko gradnjo, cena po dogovoru! Nepremičninska družba LOMAN, d.o.o., Mladinska ul. 2, Kranj, tel.: (04) 23 62 890, 041/ 347 323.

LAHOVČE pri Cerkljah, 800m2, ravna parcela, ugodno! Nepremičninska družba LOMAN, d.o.o., Mladinska ul. 2, Kranj, tel.: (04) 23 62 890, 041/ 347 323.

MEDVODE, Preska, ca 550 m2,rob naselja, ob gozdu, mirna lokacija, urejen dostop! Cena: 12 MIO! Nepremičninska družba LOMAN, d.o.o., Mladinska ul. 2, Kranj, tel.: (04) 23 62 890, 041/ 347 323.

V okolici Preddvora kupim KMETIJSKO ZEMLJIŠČE. ☎ 040/633-702 10559

Prodam lepo, ravno sončno PARCELO, 1400 m2, cena 5500 SIT/m2. ☎ 041/951-260 10641

V središču KRANJA prodam cca 3000 m2 za nadomestno gradnjo za izgradnjo stanovanjskega bloka. ☎ 041/647-257 10727

CERKLJE- prodamo zazidljivo parcelo 1300 m2. FRAST nepremičnine 04/ 234 40 80 041/ 626 581

Lesce. Radovljica, Bled v manjšem bloku kupimo trisobno stanovanje do 17 mil sit. plačilo takoj v gotovini. TRG BLED, Tel.:(04) 5745 444.

Bled center, blizu avtobusne postaje oddamo posl. prostor 33m2. trgovina pisama..: TRG BLED, Tel.:(04) 5745 444.

KRANJSKA GORA cca. 670m2 namenjena za gradnjo hiše ali dvojčka. Spodnje gorje prodamo parcelo na robu naselje, cca.700m2, izreden razgled. V Žirovnici, Zabreznica prodamo 1800m2 veliko zazidljivo parcelo,Jesenice center 1000m2 prodamo parcelo z gradbenim dovoljenjem, Blejska Dobrava prodamo več zazidljivih parcel,TRG Bled Tel.:(04) 5 745 444

Bled prodamo izredno lepo sončno parcelo z lepim razgledom v izmeri 1400m2. Lokacija je ob gozdičku samo 100m od jezera, primerna za reprezentačni objekt, vilo, apartmaje... TRG BLED, Tel.:(04) 5745 444

BLED SPODNJE GORJE prodamo 1310 m2 veliko zazidljivo parcelo v celoti ali polovico. Hlebce prodamo 950m2 veliko gradbeno parcelo urejuje se lok. dokumentacija. TRG BLED, Tel.:(04) 5745 444

POSLOVNI STIKI

Posojilnica GORFIN d.o.o., Radovljica, Kranjska c. 4 - HITRA POSOJILA do 150.000 SIT. ☎ 040633-903, 04/531-56-64 int. 284. 9907

RAZNO PRODAM

Prodam zamrzovalno SKRINJO, kombiniran HLADILNIK in ZAJCE za nadaljno rejo. ☎ 041/597-933 10551

Ugodno prodam po 20 m suhih BUKOVIH in HRASTOVIH DRV. ☎ 2503-357 10615

Prodam suha, bukova DRVA, cena 6000 SIT. ☎ 51-22-654 10618

Prodam DRAKSL PUHALNIK, sodove, šrotar, ojnice, moped, šivalnik. ☎ 5802-080

Prodam KOMBAJN za krompir in 4m PUNTE. ☎ 2501-228 10623

TERMIČNI PRINTER, ČELADA KIWI, ALCATELOV SIMOBIL, prodam. Kupim mobitel kartice. ☎ 031/209-241 10680

Prodam suha BUKOVA DRVA. ☎ 040/539-179 10698

Prodam bukova DRVA. ☎ 25-23-301

Prodam 3 metre brezovih drv ter kostanjeva drva. ☎ 5181-086 10742

Prodam bukova DRVA v okolici Radovljice. ☎ 041/727-026, popoldan 10743

Prodam 100 BUTAR suhih za kmečko peč. ☎ 5315-118 10750

Prodam ŠOLSKO TORBO Reks in razne igrače, ugodno. ☎ 5743-899 10753

RAČUNALNIŠTVO

Prodam TISKALNIK LEXMARK Z 11, dobro ohranjen. ☎ 041/229-161 10633

STANOVANJA ODDAMO

STANOVANJA ODDAMO: KRANJ Vodovodni stolp 3 ss, 74 m2/III., delno opremljeno, klasično ogrevanje, 58000 SIT/mes, 3 mes.predplačilo, varščina, KRANJ Planina II, lepo 2 ss, 68 m2/II, opremljeno, 68000 SIT/mes, 4 mes. predplačilo, 2 mes. varščina, KRANJ Huje meščansko 4 ss, 120 m2/I., etažna CK olje, 700 m2 vrta, 135.000 SIT/mes oz.dogovor, KRANJ Planina I garsonjera 27 m2/V., opremljena (ni pralnega stroja), 46500 SIT/mes, 2 mes. varščina, KRANJ Planinal, 4 ss, neopremljeno, 68000 SIT/mes, 3 mes. predpl, varščina, MILJE nova garsonjera v hiši, cca 30 m2/PR, CK, lasten vhod, nova oprema, souporaba vrta, 45000 SIT/mes. DOM NEPREMIČNINE, 202-33-00, 041/333-222, 2369-333 10125

V Škofji Loki blizu centra ODDAMO 3 ss,66 m2, vseljivo 1. septembra. ☎ 5133-475, 031/529-369 10492

STANOVANJA ODDAMO Orehovlje oddamo 2 ss v hiši, cca 60 m2, ogrevanje klasično, delno opremljeno, cena 34000 SIT. DOM NEPREMIČNINE, 202-33-00, 041/333-222 10544

V okolici Kranja ODDAM SOBO z balkonom, souporaba kuhinje in kopalnice, samski osebi. Mesečno predplačilo. ☎ 041/247-862, 040/858-080 10728

BLED alpski bloki, ODDAMO nadstandardno, popolnoma opremljeno stanovanje, 84 m2. ☎ 041/444-500 10744

ODDAMO: Planina - ENOINPOLSOBNO in ŠTIRISOBNO STANOVANJE; Kokrica-DVOSOBNO, Škofja Loka- ENOSOBNO IN DVOSOBNO, Stražišče- TRISOBNO, Kranj-1/2 meščanske vile, Preddvor- hišo FRAST-d.o.o. 04/234 40 80, 041/ 734 198

STANOVANJA KUPIMO

STANOVANJA KUPIMO: KRANJ, ŠK. LOKA, RADOVLJICA kupimo več manjših stanovanj za znane kupce. DOM NEPREMIČNINE, 202-33-00, 041/333-222, 2369-333 10121

VODOVODNI STOLP - kupimo DVOSOBNO STANOVANJE do 3.nad. FRAST-nepremičnine 04/234 40 80, 041/ 734 198

Kranj z okolico: kupimo ENOSOBNO STANOVANJE za znano stranko. FRAST-nepremičnine 04/234 40 80, 041/ 734 198

KRANJ, Planina III ali Šorlijevo naselje, 2,5-sobno ali 3-sobno stanovanje, nizek blok, za znanega kupca! Nepremičninska družba LOMAN, d.o.o., Mladinska ul. 2, Kranj, tel.: (04) 23 62 890, 041/ 347 323

KRANJ, Planina III, nizki bloki, za znano stranko nujno kupimo GARSONJERO! Nepremičninska družba LOMAN, d.o.o., Mladinska ul. 2, Kranj, tel.: (04) 23 62 890, 041/ 347 323

STANOVANJA NAJAMEMO

Nujno iščem v najem 1 ss, brez opreme, v pritličju ali nadstropje v Kranju ali Planini. ☎ 595-87-39 10632

KRANJ s širšo okolico- urejena gospa, nekadilka, najamem sobo s kopalnico, po možnosti z ločenim vhodom. Najmanj za eno leto, redno sprotno plačilo. ☎ 040/856-543 10739

Najameva ENOSOBNO, opremljeno STANOVANJE relacija Javornik, Žirovnica, Begunje, Radovljica. ☎ 040/203-458

Kranj z okolico, Radovljica, Škofja Loka: najamemo več garsonjer in enosobnih stanovanj za znane stranke. FRAST, d.o.o. 04/ 234 40 80 041/ 734 198

STAN. OPREMA

Poceni prodam ZAKONSKO POSTELJO. ☎ 041/708-725 10663

Zelo ugodno prodam malo rabljen TROSED z dvojnim ležiščem. ☎ 041/790-453 10665

HI-FI OMARICO, odlično ohranjeno, poceni prodam. ☎ 041/562-892 10703

Podarim TUŠ KABINO. ☎ 041/980-729

ŠPORT

ČOLN Maestral 50 Selva 30 KM, prikolica pocinkana, volan+oprema+cerada cena 5000 EUR. ☎ 041/893-271 10649

STORITVE

SENČILA ASTERIKS, Rozman Peter,s.p.,Senično 7, Križe, ☎ 5955-170, 041/733-709, ŽALUZIJE, ROLETE, LAMELNE ZAVESE, PLISE ZAVESE, KOMARNIKI, ROLOJI, MARKIZE, PVC KARNISE, TENDE! Sestavni in nadomestni deli za rolete in žaluzije, izdelovanje, svetovanje, montaža in servis. Dobava v najkrajšem času. 5% popust! 4228

ŠKORC vodovodne instalacije in ogrevanje - izdelava in montaža vodovodnih in centralnih instalalacij, adaptiranje kopalnic, vključno s keramiko. Zajamčena kvaliteta in ugodna cena. ☎ 041/941-067, 595-83-60, Aleš Škerjanc,s.p., Žiganja vas 70, Križe 10027

SVET NEPREMIČNINE - REAL ESTATE
Enota Kranj, Nazorjeva ul. 12, 4000 Kranj,
tel.: 04/2811 - 000, , fax.: 04/2026 - 459
Internet: HTTP://www.svet-re.si
Email: info@svet-re.si

DVOSOBNA STANOVANJA

KRANJ - Planina; 57 m2, dvosobno, 2. nadstropje, odlična lokacija, balkon, nizek blok. Cena: 13,9 mio SIT (61.000 EUR). PS00786JN-KR

KRANJ - Planina; 55 m2, 2,5-sobno, dobra prostorska razporeditev, 9. nadstropje, sončna stran. Cena: 13,4 mio SIT (59.000 EUR). PS00834JN-KR

KRANJ - Vodovodni stolp; 55 m2, dvosobno, 4. nadstropje, dobra lokacija, CK, takoj vseljivo. Cena: 13,4 mio SIT (59.000 EUR). PS00839JN-KR

KRANJ - Vodovodni stolp; 55 m2, dvosobno, 4. nadstropje, dobra lokacija, CK, takoj vseljivo. Cena: 12,5 mio SIT (55.000 EUR). PS00839JN-KR

TRI IN VEČ SOBNA STANOVANJA

KRANJ - Vodovodni stolp; 74 m2, trisobno, 3. nadstropje, v celoti adaptirano, dobra lokacija, CK-plin. Cena: 18,6 mio SIT (82.000 EUR). PS00782JN-KR

DRULOVKA; 84 m2, trisobno, adaptirano, v dveh etažah, CK, balkon. Cena: 18,6 mio SIT (82.000 EUR). PS00826JN-KR

HISE

LJUBNO; 130 m2, starejša, delno adaptirana, enodružinska, na parceli 540 m2, nova streha in CK, sončna lega, lep razgled. Cena: 15,8 mio SIT (70.000 EUR). PH00858JN-KR

ŠKOFJA LOKA - okolica; 170 m2, enodružinska, primerna za 4-člansko družino, parcela 522 m2, lepa, mirna lega. Cena: 37,6 mio SIT (165.000 EUR). PH00746JN-KR

PREDDVOR - Zg. Bela; 160 m2, enodružinska, stara 25 let, na parceli 800 m2, ob zelenem pasu, mirna lokacija, takoj vseljiva. Cena: 42,2 mio SIT (185.000 EUR). PH00857JN-KR

CERKLJE; 170 m2, dvodružinska, potrebna adaptacije, parcela 480 m2, mirna lokacija. Cena: 30,3 mio SIT (133.000 EUR). PH00794JN-KR

POCITNIŠKI OBJEKTI

CERKLJE NA GOR. - Stara vas; 100 m2, tloris 5,5 x 6,5 m, bivalni vikend - brunarica, zidana garaža, terasa, sončna parcela 711 m2, asfalt do hiše. PV00761MA-KR

ZAZIDLJIVE PARCELE

LJUBNO - Praprše; 2984 m2, stavbno zemljišče, mirna lokacija v vasi. Cena: 11 mio SIT (48.500 EUR). PZ00674JN-KR

POSLOVNI PROSTORI

KRANJ - center; 332 m2, prodamo opremljene poslovne prostore v popolnoma obnovljeni stavbi, 2. nadstropje, odlična lokacija, bližina občine, lahko v dveh delih. PP00854TJ-KR

Asfaltiranje in tlakovanje dvorišč, dovoznih poti in parkrišč. Polaganje robnikov in pralnih plošč, izdelava betonskih in kamnitih škarpt, izkopi, nasipi ter odvoz materiala na deponijo. ☎ 041/680-751, 01/839-46-14, Adrović&Comp.,d.n.o., Jelovška 10, Kamnik 10254

STROJNI OMETI - notranjih sten in stropov- hitro in po ugodni ceni. ☎ 041/642-097, 01/832-71-90, Urmar, Zakal 15, Stahovica 10449

STROJNI OMETI
HITRO-KVALITETNO-UGODNO
TABER d.o.o.
Britof 152, Kranj
Tel.: 040/633 702

Izvajamo VSA GRADBENA DELA, od temelja do strehe, notranje omete, adaptacije, omet fasad, predelne stene, urejanje in tlakovanje. ☎ 041/561-838, Bytyqi Bene in ostali, Struževo 3 a, Kranj 10455

PREVZAMEMO VSA GRADBENA DELA Z MATERIALOM ALI BREZ. Kolgeci Nuha s.p., Struževo 3 a, Kranj ☎ 031/442-779, 031/830-416 10468

ZAKLJUČNA DELA V GRADBENIŠTVU, PARKETARSTVO, SLIKOPLESKARSTVO, POLAGANJE LAMINATA, TALNIH IN STENSKIH OBLOG, SUHOMONTAŽNI SISTEMI KNAUF, KERAMIČNA DELA, KOMPLETNE ADAPTACIJE, STANOVANJ. JB Splošna zakl. dela, Zlato polje 3 c, Kranj, 031/379-256, 23-81-900 10553

STANOVANJA PRODAMO

Prodam 2 ss s kabinetom v Bistrici pri Tržiču, 64m2, cena 12,5 mio SIT. Samo resni ☎ 041/845-792 9988

Prodam manjše STANOVANJE v starejši hiši v centru Tržiča, cca 22 m2. ☎ 031/782-386 9990

BISTRICA PRI TRŽIČU prodam lepo 1 sobno STANOVANJE s kabinetom, cca 40 m2, cena 9,5 mio SIT. ☎ 040/831-251 9991

STANOVANJA PRODAMO: Tržič Bistrica 1 ss, 48 m2/I., klasično ogrevanje, 8 mio SIT, TRŽIČ Bistrica 1 ss, 41,67 m2/IV, vsi priključki, 9 mio SIT, KRANJ predmestje 1 ss, 37,42 m2/pr, vsi priklj. obnovljeno, 7 mio SIT, KRANJ Zlato polje 1 ss+k, 41,40 m2/III, delno obnovljeno, plin do vrat, 11,1 mio SIT, KRANJ Center 2 ss, 55m2/PR, vsi priklj., ni balkona, 12,4 mio SIT, KRANJ Šorlijevo nas, 2 ss, 54,13 m2/IV, vsi priklj., 15 mio SIT, KRANJ Planina II 2 ss, 68,30 m2, vsi priklj. nizek blok, 16,7 mio SIT. DOM NEPREMIČNINE, 202-33-00, 041/333-222, 2369-333 10119

GLASOV KAŽIPOT

Kolesarski izlet

Kranj - DU Kranj - kolesarska sekcija vabi svoje člane na kolesarski izlet na relaciji: Kranj - Besnica - Njivice - Podnart - Kranj. Proga je srednje težka - približno 40 km. Zbor kolesarjev bo jutri, v sredo, 13. avgusta, ob 8. uri pred stavbo društva. V primeru slabega vremena, se izlet prestavi na naslednji torek.

Na Kofce in Veliki vrh

Šenčur - Pohodniška sekcija pri DU Šenčur vabi člane jutri, v sredo, 14. avgusta, na pohod na Kofce in Veliki vrh. Prevoz je z osebnimi vozili. Zbor udeležencev bo ob 6.30 uri v Šenčurju na parkirišču za gasilskim domom. Pohod bo le v primernem vremenu.

Srečanje upokojencev Gorenjske

Kranj - Tudi letos Društvo upokojencev Kranj organizira prevoz na tradicionalno 12. srečanje upokojencev Gorenjske, ki bo 5. septembra v Komendi na hipodromu. Posebni avtobus bo odpeljal ob 8.30 uri izpred hotela Creina v Kranju, v četrtek, 5. septembra. Uradni del srečanja se prične ob 10.30 uri. Nadaljevalo pa se bo s kulturnim programom in zabavnim delom, ko vas bosta zabavala ansambel Nagelj in ansambel DU Komenda. Prijave z vplačilom sprejemajo v društveni pisarni.

Žabnica - Bitnje - DU Žabnica - Bitnje vabi svoje člane na tradicionalno srečanje upokojencev, ki bo v četrtek, 5. septembra, na Hipodromu Komenda in ob vsakem vremenu, ker bo srečanje pod šotorom. Prijave z vplačilom polovične cene za avtobusni prevoz prejemajo vsi poverjeniki društva.

Preddvor - Društvo upokojencev Preddvor vabi svoje člane, da se udeležijo srečanja upokojencev Gorenjske, ki bo v četrtek, 5. septembra, v Komendi. Odhod avtobusa z Bele bo ob 7. uri in iz Preddvora ob 7.15 uri. Prijave sprejemajo poverjeniki, v društveni pisarni pa 20. avgusta, ob 9. uri. Vabijo vas na prijetno druženje z gorenjskimi upokojenci.

Srečanje upokojencev v Pliberku

Pliberk - Društvo upokojencev Kranj organizira udeležbo na srečanju upokojencev v Pliberku, ki bo v soboto, 31. avgusta, na prostoru sejma v šotoru Slovenskega prosvetnega društva Edinost Pliberk, z začetkom ob 10. uri. Preostanek dneva boste lahko izkoristili za ogled sejma, ki bo brezplačen. Odhod avtobusa bo ob 8. uri izpred hotela Creina. Prijave zbirajo v društveni pisarni v Kranju, Tomšičeva 4.

Kopanje v Šmarjeških toplicah

Škofja Loka - DU Škofja Loka vas vabi na kopalni izlet v Šmarješke toplice (v zunanjem bazenu). Izlet bo v sredo, 21. avgusta, odhod iz avtobusne postaje pa ob 7. uri. Vpisovanje je v društveni pisarni do zasedbe avtobusa.

Haloški zakladi

Kranj - DU Kranj vabi svoje člane na izlet po območju Haloških zakladov. Odhod bo v torek, 20. avgusta, ob 6. uri izpred Globusa. Potepali se boste med Haloškimi goricami in prisluhnili znamenitostim teh krajev. Dodatne informacije ter prijave z vplačili v društveni pisarni.

Izlet na Petzeck

Kranj - Planinsko društvo Iskra Kranj prireja v soboto, 17. avgusta, enodnevni izlet na Patzeck (Avstrija). Odhod s posebnim minibusom bo ob 3.30 uri izpred hotela Creina v Kranju. Dodatne informacije ter prijave z vplačili: Milena Pavlin, Iskra ISD, tel.: 207-67-03, Niko Ugrica, tel: 041/734-049 ali ob sredah od 17. do 18. ure v pisarni društva. Rok za prijave je sreda, 14. avgust oziroma do zasedbne mest v avtobusu.

Letovanje na Lošinju

Kranj - DU Kranj vabi svoje člane na 10-dnevno letovanje na Malem Lošinju od 29. avgusta do 8. septembra. Dodatne informacije ter prijave z vplačilom v društveni pisarni do zasedbe mest.

Obvestila

Prešernova rojstna hiša zaprta

Vrba - Gornjesavski muzej Jesenice obvešča, da je Prešernova rojstna hiša zaradi obnovitvenih del zaprta do predvidoma 15. septembra. Finžgarjeva in Čopova rojstna hiša sta odprti po uniku. Informacije po tel.: 583-35-00 - uprava ali 580-15-03 - Čopova rojstna hiša.

Triglavski narodni park obvešča

Bled - Triglavski narodni park obvešča, da je Pocarjeva domačija v Zgornji Radovni odprta ob petkih, sobotah in nedeljeh od 10. do 17. ure. Ogledate si lahko muzejsko urejeno stanovanjsko hišo in gospodarsko poslopje ene najstarejših domačij v parku, kjer je tudi informacijska točka Triglavskega narodnega parka.

Osrednja knjižnica Kranj obvešča

Kranj - Osrednja knjižnica Kranj obvešča vse svoje člane in uporabnike, da so do 31. avgusta Pionirski, Splošni in Študijski oddelek odprti po poletnem urniku, in sicer: ponedeljek, sreda, četrtek in petek od 9. do 15. ure, torek od 11. do 19. ure, ob sobotah pa so zaprti. Izposojevališča so odprta po običajnem urniku, zaradi letnega dopusta pa je zaprto v naslednjih dneh izposojevališče Naklo do 16. avgusta.

Šola hujšanja in zdrave prehrane

Kranj - Vsak ponedeljek, ob 19. uri je v Domu krajanov Primskovo šola hujšanja in zdrave prehrane.

Razstave

Miha Perne razstavlja

Kranj - Jutri, v sredo, 14. avgusta, ob 20. uri vas Društvo Pungert Kranj vabi v Cafe galerijo Pungert, čisto na koncu starega dela mesta Kranja, na odprtje razstave del avtorja Miha Perneta. Avtor, ki končuje 4. letnik slikarstva na akademiji, se vam bo predstavil z 10-imi deli v različnih tehnikah (akrilj in olje na platnu in papirju, mešana tehnika). Razstava bo na ogled do 4. septembra.

Razstave na Bledu

Bled - V 1. nadstropju Občine Bled je na ogled razstava slovenskega karikaturista Boža Kosa z naslovom "A še rišete". V hotelu Park je na ogled razstava avtorja Toneta Kavčiča na temo "Motivi iz Kamne Gorice in okolice". Kavarna hotela Astoria: prodajna razstava likovnih del v oljni tehniki avtorice Nade Kobentar. Hotel Astoria: razstava Fotokluba TNP L'anaf (Italija) do 27. avgusta. Vila Prešeren: razstava unikatnih izdelkov iz steklarne Rogaške. Trg Bled: likovna razstava slikarja Ivana Prešerna - Žana. Galerija Vila Nana: prodajna razstava v hotelu Jelovica in hotela Kompas ter TD Bled. Fundacija Jože Ciuha: razstava grafičnih listov klasikov 20. stoletja iz benečke grafične delavnice Fallani iz Benetk. Knjižnica B. Kumerdeja Bled: Otroška ilustracija meseca - do 30. septembra je na ogled razstava originalne ilustracije in knjig ilustratorja Alojza - Zormana - Fojža. V blejskih hotelih (Golf, Park, Jelovica, Kompas, Krim, Ribno), v gostišču Okarina in galeriji Vila Nana so na ogled stalne razstave.

Spomini s festivalov 1997 - 2001

Radovljica - Festival Radovljica ob XX. Festivalu Radovljica 2002 v sodelovanju z Društvom ljubiteljev stare glasbe Radovljica vabi v prostore Gorenjske banke, poslovna enota Radovljica, Kranjska c. 16 na razstavo barvnih fotografij Spomini s festivalov 1997 - 2001. Avtor fotografije je Matej Rupel. Razstava je na ogled do 31. avgusta, od ponedeljka do petka od 8. do 18. ure in ob sobotah od 8. do 12. ure.

Čudovite energije bivanja

Kranjska Gora - Občina Kranjska Gora in Gornjesavski muzej Jesenice - enota Kranjska Gora vabita v galerijskih prostorih Liznjekove domačije na Borovški cesti 63 v Kranjski Gori na ogled razstave slik diplomirane slikarke Mojce Vilar - Čudovite energije bivanja. Razstava bo na ogled do 15. septembra.

Slikarska razstava Leje Jazbec

Tržič - V gostišču Smuk Retnje so odprli zanimivo slikarsko razstavo mlade, tržiške umetnice Leje Jazbec. To je njena druga samostojna razstava, ki ima naslov Zodiak skozi akt. Leja je slikarski samouk. Razstava bo na ogled v avgustu.

Razstava članov L'ANAF

Bled - Foto klub Triglavski narodni park in hotel Astoria Bled vabita na razstavo fotografij članov združenja L'ANAF iz Italije. Razstava bo na ogled v hotelu Astoria do 28. avgusta.

Narava

Ljubljana - V Foto Tivoli - prodajalna Atrij, Slovenska cesta 58 je na ogled razstava barvnih fotografij z naslovom Narava avtorja Mirka Bijukiča, člana Foto kluba Nova Gorica. Razstavo si lahko ogledate do 22. avgusta.

6. kolonija Iveta Šubica

Škofja Loka - V galeriji Loškega muzeja je do 25. avgusta na ogled likovna razstava v okviru 6. kolonije Iveta Šubica. Galerija je odprta vse dni, razen ponedeljka, med 9. in 18. uro.

Izseljenec

Ljubljana - V Muzeju novejše zgodovine Slovenije, Celovška c. 23 v Ljubljani, vas vabijo, da si ogledate občasno razstavo Izseljenec - Življenjske zgodbe Slovencev po svetu. Razstava bo zaradi velikega zanimanja odprta do 15. septembra. Hkrati vas vabijo na ogled stalne razstave Slovenci v XX. stoletju.

Predavanja

Tehnika Transcendentalne meditacije

Kranj - Vas zanima, kako lahko preprosta metoda globoke sprostitve, poznana kot tehnika Transcendentalne meditacije, vnese radost uspeha v vsakdanje življenje? Pridite na uvodno predavanje, ki jih Društvo za TM prireja vsak četrtek ob 19.30 uri v svojih prostorih na Maistrovem trgu 11 v Kranju. Učitelj tehnike TM, Rajko Jerama, vam bo razjasnil to in še marsikatero drugo vprašanje.

Koncerti

Koncert ljudskih narečnih pesmi

Trboje - Vabljeni ste na koncert ljudskih narečnih pesmi, ki bo v četrtek, 15. avgusta, ob 20. uri v trbojski romarski cerkvi. Gostja bo Barbara Žunič, pesmi pa bo predstavila Vida Frajham Šušteršič iz Šenčurja.

KPZ Osti jarej

Kranj - KPZ Osti jarej iz Kranja vabi k sodelovanju nove pevke in pevce. Če bi radi (in lepo) pojete in bi se nam želeli pridružiti, pokličete po tel.: 041/946-886 - Katja ali 041/647-426 - Aleš, kjer boste dobili več informacij o delovanju zbora in razporedu avdicij za nove pevce.

Jutri Kresna, v soboto Zbiljska noč

Ta konec tedna so zaradi slabega vremena v Bohinju odpovedali Kresno noč, v Zbiljah pa Zbiljsko noč.

Bohinj, Zbilje - Vreme je ta konec tedna marsikje prekrižalo račune prirediteljem načrtovanih prireditev. Ponekod so se zato odločili, da veselic enostavno ne bo, nekateri pa so tradicionalne prireditve prestavili. Na Gorenjskem sta bili odpovedani dve večji prireditvi, in sicer so v Bohinju odpovedali tradicionalno Kresno noč, v Zbiljah pa poznano Zbiljsko noč.

V Turističnem društvu Bohinj so se odločili, da bodo lučke v jajčnih lupinah, ki jih spustijo po jezeru v Kresni noči in tradicionalni ognjemet pripravili jutri, v sredo zvečer. **"Kresna noč je poleg Vasovanja in kmečke ohceti ter Kravjega bala ena tistih prireditev, ki ima že kar nekajdesetletno tradicijo. Ta prireditev, čeprav zaradi naslova bolj sodi morda v konec junija, je bila v Bohinju pravzaprav vedno v dneh Velikega šmarna. Začela pa jo je pred vojno lastnica hotela sv. Johana oziroma kasneje Bellevueja. Njena je tudi ideja z lučkami v jajčnih lupinah, kar so kasneje marsikje povzeli,"** je po odpovedani sobotni Kresni noči pred jutrišnjo povedal tajnik TD Bohinj **Marjan Malej**. Odločitev, da prireditev pripravijo jutri, pred praznikom, je pohvalil tudi **Krsto Tripič** iz Penziona in restavracije Tripič v Bohinjski Bistrici, ki podobno kot tajnik TD Marjan Malej ugotavlja, da je turistični obisk prvih sedmih mesecih letos ugodnejši od lanskega in da gostje kljub slabemu vremenu ostajajo v Bohinju.

Marjan Malej, tajnik TD Bohinj

Krsto Tripič

Jutrišnja Kresna noč se bo ob 19. uri začela z nastopom folklornih skupin Bohinj Bohinjska Bistrica in KUD Triglav iz bohinjske Srednje vasi in promenadnim koncertom godb Gorje in Bohinj pri hotelu Jezero in Pod Skalco. Ob 21. uri bodo prižgali kresove, bakle in lučke na jezeru, ob 21.30 pa bo ognjemet. Turistično društvo Zbilje, ki bo prihodnje leto praznovalo zlati jubilej in hkrati 50-letnico, odkar je nastalo priljubljeno in poznano Zbiljsko jezero, pa bo pripravilo 49. Zbiljsko noč v soboto, 17. avgusta. Tudi Uroš Košir, ki je že deset let gospodar v Turističnem društvu Zbilje, je bil razočaran nad vremenom in hkrati odločen s predsednikom TD Iztokom Pipanom, da bo zato prireditev ta konec tedna. "Ocenili smo, da bi zaradi slabega in za ta čas hladnega vremena številne obiskovalce prikrajšali za priljubljeno tradicionalno srečanje in ognjemet sredi jezera. Zato bo prireditev s srečelovom in polnočnim ognjemetom prihodnjo soboto, začela pa se bo ob 20. uri. Tudi tokrat, vendar zadnjič ob čolnarni, bo igral na Zbiljski noči ansambel Avia band.

Jutri zvečer bodo v Bohinju na jezeru prižgali lučke, zatem pa bo velik ognjemet.

Uroš Košir, gospodar TD Zbilje

Labodi so že nekaj let okras Zbiljskega jezera.

Prihodnje leto pa bo Zbiljska noč s praznovanjem zlatega jubileja Turističnega društva že na novem prostoru, ki ga urejajo in so ga poimenovali Zbiljska Dobrava.

Andrej Žalar

OE ZDRAVSTVENI DOM JESENICE
objavlja prosto delovno mesto

- DOKTOR MEDICINE V SLUŽBI NUJNE MEDICINSKE POMOČI

Pogoji:
- diploma Medicinske fakultete Ljubljana
- opravljen strokovni izpit za poklic zdravnik
- uspešno zaključeno usposabljanje po programu sekundariata
- delovne izkušnje na področju NMP (2 leti)
- znanje slovenskega jezika

Delovno razmerje bo sklenjeno za določen čas s polnim delovnim časom (1 leto); po preteku enega leta obstaja možnost sklenitve delovnega razmerja za nedoločen čas.
Kandidati naj svoje vloge z dokazili o izpolnjevanju pogojev pošljejo v 8 dneh po objavi na naslov: OE Zdravstveni dom Jesenice, c. Maršala Tita 78, 4270 Jesenice.
O izbiri bomo kandidate obvestili v 30-dneh po zaključku objave.

Glasbeni piknik v Snoviku

Snovik - Terme Snovik ali gorenjske toplice, kot smo jih poimenovali ob odprtju, so ta mesec bogatejše za solarij. Sicer pa so v teh muhastih poletnih dneh med tednom in ob vikendih priljubljen kraj za ljubitelje termalne vode in nekajurnega oddiha med dopustom ali po dopoldanskem delu. Vsak dan dopoldne med tednom imajo v termah telovadbo v vodi (od 10. do 10.30, med 11. in 15. uro pa različne igre za obiskovalce in kopalce vseh starosti.) Ta konec tedna pa v Snoviku pripravljamo skupaj s termami za obiskovalce in bralce Gorenjskega glasa ter člane ansamblov gorenjski glasbeni piknik. Dobili se bomo v soboto, 17. avgusta. Vabimo bralce Gorenjskega glasa in vse, ki so vam Terme v Snoviku všeč, ali pa jih sploh še ne poznate, in narodnozabavne ansamble, s katerimi smo skupaj običajno na prireditvah po Gorenjskem, da se nam pridružijo po 13. uri. Veseli bomo, če boste ansambli prišli "opremljeni z instrumenti", in nam vsem skupaj za prijetno sobotno popoldne kakšno zaigrali, lahko pa se nam pridružite "tudi kar tako". Pridite, da se skupaj poveselimo z Gorenjskim glasom.

Andrej Žalar

400.
ODDAJA
PRIJATELJI RADIA OGNJIŠČE
RADIO OGNJIŠČE
HALA TIVOLI LJUBLJANA
NEDELJA 22. SEPTEMBER
OB 18. URI
REZERVACIJE VSTOPNIC
pon - pet: 7.00 - 14.00 na tel.: 01/512-11-26
Radio Ognjišče d.o.o., Trg Brolo 11, Koper, Osrednji studio Ljubljana

VAŠA PESEM:
PREDLOG TEGA TEDNA
Popevke:
1. Ne pozabi me - Rok Kosmač
2. Tisoč - Jadranka Juras
3. Povej mi - Domen Kumer
NZ-viže:
1. Dekletove sanje - ans. Kompromis
2. Maček v žaklju - Kvintet Dori
3. Pesme Slovenije - ans. Atomček

Zmagovalni pesmi prejšnjega tedna:
1. Rok Kosmač - Ne pozabi me
2. Ansambel Kompromis - Dekletove sanje

Ime in priimek .....
Naslov .....
Pošta: .....

Radio Ognjišče, Štula 23, p.p. 4863, 1210 Ljubljana Šentvid
Glasujete lahko tudi na internet naslovu: http:/radio.ognjisce.si

99.5 MHz 100.2 MHz 104.8 MHz
RGL
studio: 01/5880-400
marketing: 01/5880-433

LESCE: 28,42 m2, garsonjero v mansardi (4. nadstropje) prodamo, ohranjena, z balkonom, opremljena kuhinja, telefon, KTV, CK, klet, nadstrešek za avto. ALPDOM, d.d. Radovljica, 04 537 45 00, 04 537 45 16, www.alpdom.si

LESCE: 46,9 m2, enosobno s kabinetom, 2. nadstropje, loža, velika okna, drseča polkna, sončna lega, garaža, nadstrešnica ali parkirno mesto. ALPDOM, d.d. Radovljica, 04 537 45 00, 04 537 45 15, www.alpdom.si

RADOVLJICA: 61,47 m2, 3 sobno stanovanje v 4. nadstropju prodamo, CK, zastekljen balkon, pogled na Jelovico, ohranjeno, vsi priključki, vseljivo v začetku novembra. ALPDOM, d.d. Radovljica, 04 537 45 00, 04 537 45 16, www.alpdom.si

LESCE: 47,7 m2, pritličje, tlakovana terasa z zelenico, klet, lega V-Z, vsi priključki, vseljivo letošnjega oktobra. ALPDOM, d.d. Radovljica, 04 537 45 00, 04 537 45 15, www.alpdom.si

BLED: 32 m2, 1ss v 1. nadstropju, CK na elektriko, ohranjeno. ALPDOM, d.d. Radovljica, 04 537 45 00, 04 537 45 16, www.alpdom.si

ZAPUŽE: 63 m2, dvosobno stanovanje v 1. nadstropju prodamo, vsi priključki, balkon, garaža, možen nakup z opremo ali brez. ALPDOM, d.d. Radovljica, Tel. 04 537 45 00, 04 537 45 16, www.alpdom.si

LESCE: 77 m2, 2. nadstropje, velik bivalni prostor, veranda, balkon, klet, urejeno notranje dvorišče. ALPDOM, d.d. Radovljica, 04 537 45 00, 04 537 45 15, www.alpdom.si

ZAPUŽE: 65,52 m2, trosobno stanovanje v 1. nadstropju prodamo, obnovljeno, vsi priključki, balkon s pogledom na Jelovico, klet. ALPDOM, d.d. Radovljica, Tel. 04 537 45 00, 04 537 45 16, www.alpdom.si

LESCE: 68,8 m2, novo 2ss + kabinet, 1. nadstropje, loža, klet, lastno ogrevanje na plin, vsi priključki, domofon, ugodno! ALPDOM, d.d. Radovljica, 04 537 45 00, 04 537 45 15, www.alpdom.si

KAMNA GORICA: 76 m2, trosobno stanovanje, mansarda, ohranjeno, etažna CK, klet, drvarnica, nadstrešnica, ugodno, vseljivo takoj. ALPDOM, d.d. Radovljica, Tel. 04 537 45 00, 04 537 45 16

LESCE: 91,6 m2, mansarda (3. nadstropje), steklena veranda, velik dnevni prostor, 2 spalnici, loža, kletna shramba, veliko svetlobe, vsi priključki. ALPDOM, d.d. Radovljica, 04 537 45 00, 04 537 45 15, www.alpdom.si

PLANINA 2: prodamo 1ss, 49,5 m2, atrij, cena 11,9 mio FRAST nepremičninska hiša 04/ 234 40 80 041/734 198

ŠKOFJA LOKA - prodamo urejeno 2ss, 62 m2. FRAST nepremičninska hiša 04/ 234 40 80 041/734 198

PLANINA 3- prodamo mansardno trisobnostanovanje, cena 18,5 mio FRAST-nepremičninska hiša 04/ 234 40 80 041/ 626 581

PLANINA 3: PRODAMO 1,5ss, 52m2, nizek blok. FRAST nepremičninska hiša 04/ 234 40 80 041/734 198

KRANJ, Planina I, Ul. Janeza Puharja, garsonjera 30 m2, balkon, 6. nad., cena ca 8,8 MIO. Nepremičninska družba LOMAN, d.o.o., Mladinska ul. 2, Kranj, tel.: (04) 23 62 890, 041/ 347 323

KRANJ, Planina II, Ulica Juleta G., garsonjera 30 m2, 1. nad., ločena kuhinja, na novo adaptirana!Cena dogovor. Nepremičninska družba LOMAN, d.o.o., Mladinska ul. 2, Kranj, tel.: (04) 23 62 890, 041/ 347 323

KRANJ, Planina III, 2 sobno 63 m2, sončno, takoj vseljivo, cena ca 16 MIO. Nepremičninska družba LOMAN, d.o.o., Mladinska ul. 2, Kranj, tel.: (04) 23 62 890, 041/ 347 323

KRANJ, Begunjska ulica, 2 sobno, 48 m2, 1.nadstropje nizkega bloka, CK plin, adaptirano, sončno, takoj vseljivo, vredno ogleda cena ca 12,5 MIO. Nepremičninska družba LOMAN, d.o.o., Mladinska ul. 2, Kranj, tel.: (04) 23 62 890, 041/ 347 323

KRANJ, Zoisova ulica, 2 sobno, 55 m2, 1.nadstropje nizkega bloka, CK plin, v celoti adaptirano, vredno ogleda cena dogovor. Nepremičninska družba LOMAN, d.o.o., Mladinska ul. 2, Kranj, tel.: (04) 23 62 890, 041/ 347 323

Škofja Loka, Frankovo naselje, 2 sobno s kabinetom, 70 m2, VI.nad., funkcionalno in sončno, prodamo za ca 16,5 MIO ali menjamo za 1 sobno na isti lokaciji ali V Kranju. Nepremičninska družba LOMAN, d.o.o., Mladinska ul. 2, Kranj, tel.: (04) 23 62 890, 041/ 347 323

Škofja Loka, Podlubnik, 3 sobno, 75 m2, XII nad., cena dogovor! Nepremičninska družba LOMAN, d.o.o., Mladinska ul. 2, Kranj, tel.: (04) 23 62 890, 041/ 347 323

Radovljica-Cankarjeva: Prodamo lepo 1SS,IV. nad,39m2, vsi priključki, velik balkon, vredna ogleda, takoj vseljiva. Lesce: Prodamo lepo garsonjero 21m2,II.nad,balkon, vsi priključki, takoj vseljiva ITD + NEPREMIČNINE Tel: 04/236-66-70, 041/755-296,040/204-661

Šk.Loka-Podlubnik: 2SS,63m2, IX.nad, vsi priključki, takoj vseljivo, Podlubnik: 2SS, 62m2, VIII. nad, vsi priključki, ugodna cena. ITD + NEPREMIČNINE Tel: 04/236-66-70, 041/755-296,040/204-661

RADOVLJICA - Žagarjeva: 3SS, 63m2, II/II. nad, takoj vseljivo, CK- plin, vsi priključki, sončna mirna lokacija, urejen blok. ITD + NEPREMIČNINE Tel: 04/236-66-70, 041/755-296, 031/669-272

Kranj - Planina I: 1SS, 44m2, 12. nad, vsi priključki, funkcionalna razporeditev, KRANJ-mestno jedro: 3SS, 135m2, P, popolnoma obnovljeno, balkon, vsi priključki, primerno tudi za mirno poslovno dejavnost, vredno ogleda, cena ugodna. ITD + NEPREMIČNINE Tel: 04/236-66-70, 041/755-296,040/204-661

Kranj-Planina I: 2SS+2kabineta, IV. nad, 89m2, renovirana kopalnica in WC, vsi priključki, zelo lepa lokacija. Kranj - Planina I: 2SS+2 kabineta, 89m2, I nad, vsi priključki, dva balkona, takoj vseljivo, ugodno. ITD + NEPREMIČNINE Tel: 04/236-66-70, 041/755-296, 040/204-661

Kranj-Planina II: Prodamo zelo lepo 2SS, 68m2, II.nad, vsi priključki, urejen nizek blok, ugodni plačilni pogoji. Kranj- Planina II : 2SS, IV.nad, vsi priključki, zelo lepo, takoj vseljivo, ugodna cena. ITD + NEPREMIČNINE Tel: 04/236-66-70, 041/755-296,040/204-661

Na celotnem območju Gorenjske odkupujemo stanovanja različnih velikosti za znane kupce. Plačila takoj ali v zelo kratkem času. ITD + NEPREMIČNINE Tel: 04/236-66-70, 041/755-296,040/204-661

KAMNA GORICA, prodamo veliko trisobno stanovanje 75m2, nad vrtcem. Cena samo 10 mil sit. TRG BLED, Tel.: (04) 5745 444.

LESCE naselje prodamo manjše stanovanje v izmeri 28m2, balkon, pokrita nadstrešnica za avto. NEPREMIČNINE; TRG BLED, Tel.: (04) 5745 444.

JESENICE PLAVŽ, prodamo lepo renovirano dvoinpolsobno stanovanje v izmeri 58m2. TRG BLED, Tel.: (04) 5745 444.

BOHINJ STARA FUŽINA prodamo lepo dvosobno stanovanje. TRG BLED, Tel.: (04) 5745 444.

STANOVANJA PRODAMO: KRANJ Planina I 2 ss+k, 54,80 m2/IX, vsi priklj., 12,88 mio SIT, KRANJ Vodovodni stolp 3 ss, 90 m2/I, etažna CK olje, obnovljeno, 15,6 mio SI, KRANJ Vodovodni stolp, lepo, obnovljeno 3 ss, 73,80 m2/III, vsi priklj., 18 mio SIT. DOM NEPREMIČNINE, 202-33-00, 041/333-222, 2369-333 10120

LESCE GARSONJERO, 21 M2/II, vsi priključki, balkon, 5,3 mio SIT, LESCE GARSONJERO, 28,4 m2/IV., vsi priključki, balkon, nadstrešek za avto, 8 mio SIT oz. po dogovoru, GOLNIK 2 ss, 56,10 m2/III, vsi priključki, 11 mio SIT, KRANJ Planina I 3 ss, 77,70 m2/VIII, vsi priklj. lega S,V,J, 16 mio SIT, KRANJ Planina I 2 ss+2k, 89,90 m2/PR+atrij, vsi priključki, 15,5 mio SIT. DOM NEPREMIČNINE, 202-33-00, 041/333-222 10543

GARSONJERO z balkonom, II. nad., v Lescah, ugodno prodam. 3031/845-987

RADOVLJICA center ugodno prodamo STANOVANJE v I. nad. 74,74m2. PROINN Gorenjska c. 24, Radovljica, 537-19-00 in 041/715-649 10666

ŠKOFJA LOKA Podlubnik prodamo 2 ss z balkonom, 60 m2, 2. nadstropje, vsi priključki. LOKA NEPREMIČNINE, 50-60-300 10712

ŠKOFJA LOKA Groharjevo nas. prodamo GARSONJERO 20.60 m2 prvo nadstropje-hodnik, kopalnica, bivalni prostor ter kletni prostor. LOKA NEPREMIČNINE, 50-60-300

ŠKOFJA LOKA, Partizanska c., nižje nad., prodamo 2 ss, 61 m2, KTV, tel., zastekljen balkon, obnovljena kopalnica, delno opremljeno, vseljivo maja 2003. Cena 17 mio SIT. Šifra: ŠKOFJA LOKA 10720

VOZILA DELI

Poceni prodamo večjo PRIKOLICO za osebni avto. ☎ 040/624-078 10623

"CITROEN" AVTOODPAD, rabljeni in novi rezervni delu. Odkup avtomobilov. ☎ 50-50-500 10626

Prodam PRTLJAŽNIK za Renault Clio, star eno leto. ☎ 041/322-400 10693

ŽELITE PRODATI ALI KUPITI RABLJEN AVTO?
Oglasite se ali pokličite
TALON d.o.o.
PE Zg. Bitnje 32, TEL.: 04/23 -16 -180,
GSM: 031/664 - 466
Uredili vam bomo tudi prenos lastništva za vašega jeklenega konjička.
TUDI RABLJEN AVTO JE DOBER AVTO

VIKENDI

VIKEND bivalni zamanjem za 3-sobno STANOVANJE. ☎ 041/204-073 10699

Prodam BRUNARICO, 5 x 4 m. 041/ 626 581.

VOZILO KUPIM

KARAMBOLIRANO VOZILO ODKUPIM. PLAČAM TAKOJ. Uredim prepis in odvoz. ☎ 031/770-833 10732

VOZILA

ODKUP RABLJENIH VOZIL od l. 1992, plačilo v gotovini, uredimo prenos lastništva. ADRIA AVTO,d.o.o., Partizanska c. 1, Škofja Loka (bivša vojašnica), ☎ 5134-148, 041/632-577 9005

SEAT CORDOBA 1.6 SIGNO VARIO, l. 2000, 1. lastnica, reg. do 2/03, prevoženo 58000 km, servisna knjiga, veliko opreme, prodam. ☎ 031/652-634 10539

GOLF IV 1.4 EDITION, l. 01/03, srebrn, 5 vrat, 17000 km, cena 2.840.000 SIT, prodam. ☎ 031/225-870, po 12. uri 10558

VW JETTA, l. 86, reg. do novembra 2002, ohranjen in vzdrževan, nujno prodam. Cena 90.000 SIT. ☎ 518-55-99 10620

AG GANTAR
Bratov Praprotnik 10, NAKLO
Tel./fax: 04/2576052
PRODAJA IN MONTAŽA IZPUŠNIH SISTEMOV TER AVTOMOBILSKIH BLAŽILCEV
MONROE

KOMBI CITROEN C 25 D, l. 92, 155.000 km, registriran do avgusta 2003, prodam. ☎ 041/409-904 10625

Prodam FORD ESCORD KARAVAN 1.8 16 v, l. 92, dodatna oprema. ☎ 041/347-943

ASTRA KARAVAN 1.6 i, l. 92, neregistriran, zadaj lažje poškodovan, prodam za 290.000 SIT. ☎ 041/468-906 10638

Prodam ŠKODO FAVORIT l. 91, reg. do oktobra, 111000 km, cena 70.000 SIT. ☎ 031/279-700 10658

Prodam OPEL KARAVAN, zelo ugodno. ☎ 256-58-00 10659

Prodam MEGAN, l. 96. ☎ 20-45-352

Prodam SEAT INCA 1.9 diesel, 5 sedežev, bele barve, avtoradio, l. 99, prva reg. junij 2000. ☎ 2316-110, 041/615-066 10662

FORD ESCORT 1.8, l. 95 in OPEL VECTRA 1.6 16 V, l. 98, prodam. ☎ 031/387-397 10676

Prodam LANTRO 1.8 TOP-K, letnik 1996. ☎ 041/378-105 10694

RENAULT 5 1.4 FIVE, l. 95, zelene barve, ugodno prodam. IS COM, Primskovo, 041/608-666 10705

RENAULT MEGANE BREAK 1.9 Tdi, l.00, klima, ABS, ugodno prodam. IST COM, Primskovo, 041/608-666 10706

RENAULT SCENIC 1.6 16 v, l. 99, plus zimske gume ugodno prodam. IST COM,d.o.o., Primskovo, 041/608-666

FIAT PUNTO 1.2 SX l. 01, dodatna oprema, kot nov, ugodno prodam. IST COM d.o.o., Primskovo, 041/608-666 10708

VW POLO 1.4 16 V, l.00, rumen, kot nov, ugodno prodam. IST COM d.o.o., Primskovo, 041/608-666 10709

Prodam GOLF II, 1.6 bencin, december 91, 5 vrat. ☎ 040/839-125 10711

JUGO 45, letnik 1989, 110.000 km, registriran do novembra, prodam. ☎ 040/357-715 10722

FORD ESCORT 1.8 16 V GHIA, l. 93, vsa oprema, kot nov, srebrn. ☎ 041/787-050

CITROEN, XANTIA 2,0 HDI KARAVAN, L.2000, BELA, EL.OPREMA, AVT.KLIMA, ABS, OHRANJEN,2.790.000 SIT,AVTO LESCE D.O.O.,TEL;04-5319-118

MAREA 2.0 HLX,LET 99, MET SIVA, AVT KLIMA, 4X AIR BAG, EL OPREMA, ALU, 1.860.000 SIT, AVTO LESCE D.O.O., TEL;04-5319-118

JEEP CHEROKEE 4.0 LIMITED, LET 1991, VSA OPERMA, USNJE,790.000 SIT AVTO LESCE D.O.O, TEL;04-5319-118

KIA PRIDE 1.3, LET.1997, ZELENA, OHRANJEN, 540.000 SIT, AVTO LESCE D.O.O., TEL;04-5319-118

VW,PASSAT 1,8 T, LET.1998,SREBRN, EL.OPREMA, AVT.KLIMA, 1.LAST., SERVISNA, 2.690.000 SIT, AVTO LESCE D.O.O, TEL;04-5319-118

VW,PASSAT 1.9 TDI 4 MOTION KARAVAN, LET.1999, MET MODER, HIGHLINE OPREM , SERVISNA KNJ., REG.6/2003, 3.750.000 SIT, AVTO LESCE D.O.O., TEL;04-5319-118

PEUGEOT,405, LET.1992, OHRANJEN, BEL, 390.000 SIT, AVTO LESCE D.O.O, TEL 04-5319-118

VOLVO,S40 1.9 TDI, LET.1997, MET SIV, EL.OPREMA, AVT.KLIMA, OHRANJEN, 2.280.000 SIT, AVTO LESCE D.O.O., TEL.04-5319-118

LANOS 1.5,LET 98, MET ZELEN, 4V, SERVISNA, KLIMA, REG 2/03,980.000 SIT, AVTO LESCE D.O.O., TEL 04-5319-118

MONDEO 1.8,LET 93, MET SIV, KLIMA, REG 6/03, 750.000 SIT, AVTO LESCE D.O.O., TEL.: 04-5319-118

MEGANE 1.6, LET 96, MET RDEČ, 5V, AIR BAG, EL OPREMA, 1.190.000 SIT,AVTO LESCE D.O.O., TEL. :04-5319-118

OMEGA 2.0 16V LIMUZINA,LET 98, MET ZELENA, KLIMA, 4X AIR BAG, ALU, ZELO OHRANJENA, 1.880.000 SIT, AVTO LESCE D.O.O., TEL.: 04-5319-118

FORD,GALAXY 2.3 LET 98, SREBRN, AVT KLIMA, 2X AIR BAG, AR, EL OPREMA, 7 SEDEŽEV,ZELO OHRANJEN, 2.890.000 SIT, AVTO LESCE D.O.O., TEL.: 04-5319-118

OPEL, VECTRA 1,6 16V KARAVAN,LET 99, MODRA, AVT KLIMA, ABS, 4X AIR BAG, LES, OHRANJENA, 2.250.000 SIT, AVTO LESCE D.O.O., TEL.: 04-5319-118

BMW 318 ,LET 92, SIV, EL OPREMA, SERVO, 970.000 SIT, AVTO LESCE D.O.O., TEL.: 04-5319-118

FORD, MONDEO 1.8 TDI KARAVAN GHIA,LET 99, MET SREBRN,AVT KLIMA, ABS, 4X AIR BAG,LES, 2.190.000 SIT, AVTO LESCE D.O.O., TEL.: 04-5319-118

A4,1.8 TURBO AVANT 180 KM,LET 98, MET MODER, 87.000 KM, AVT KLIMA, 4X AIR BAG, ALU, LES, KOT NOV, EL OPREMA, 2.890.000 SIT, AVTO LESCE D.O.O., TEL.: 04-5319-118

OPEL, ASTRA 2.0 DT 16V KARAVAN,LET 99, 82.000 KM, 4X AIR BAG, KLIMA, ABS, EL OPREMA,ROLO, SANI, 2.190.000 SIT, AVTO LESCE D.O.O., TEL.: 04-5319-118

OGLEJTE SI VSO NAŠO PONUDBO VOZIL NA INTERNET STRANI WWW.AVTO-LESCE.SI

NAKUP NA POLOŽNICE, Z MINIMALNIM POLOGOM ,SAMO Z OSEBNO IZKAZNICO TER DAVČNO ŠTEVILKO, POKLIČITE AVTO LESCE D.O.O., TEL.: 04-5319-118

PRODAJA VOZIL, PREPISI VOZIL, ODKUP VOZIL, MENJAVA, CENITVE VOZIL VSAK DAN 8-18, SOBOTA 8-12, AVTO LESCE D.O.O.,TEL.: 04-5319-118

Prodam R 5 CAMPUS, l. 91, garažiran, nov motor. ☎ 2047-870 10741

Prodam VW JDX 1.6, 89/2, 3 vrata, 430.000 SIT. ☎ 041/573-283 10748

Ugodno prodam R 9 TL EXLUSIVE, l. 88, neregistriran, sklopka v okvari. ☎ 041/917-443 10756

OPEL OMEGA 2.0 16 V, l. 96, 139.000 km, ABS, servo, avt. klima, elek. oprema, s streha, reg. do 6/03, cena 1,5 mio. ☎ 2314-580, 041/978-923 10759

Prodam VW 1.3 B, l. 1987. ☎ 51-33-595

ZAPOSLIM

Redno ali honorarno zaposlimo fanta ali dekle za delo v strežbi. Delovne izkušnje zaželjene. Gostilna Štern, C. na Rupo 16, Kranj, ☎ 041/771-656 10261

Zaposlim FRIZERKO z najmanj triletnimi delovnimi izkušnjami. ☎ 031/680-988, Zadravec Jolanda,s.p., Predoslje 180 10569

Zaposlimo DISPONENTA v mednarodnem transportu, z nasl. pogoji: znanje tujih jezikov, obvezno nemški in angleški jezik, ostali zaželjeni, najmanj 1 leto del. izkušenj, starost do 30 let. Ponudbe z dokazili in kratkim življenjepisom na TRAMIN Naklo,d.o.o., Ul. Bratov Praprotnik 21, Naklo pošljite v 14-dneh. 10590

Podjetje Orehek,d.o.o., Kutinova 3, Kranj, honorarno zaposli VESTNO IN ZANESLJIVO DELAVKO, za opravljanje administrativnih del v popoldanskem času, tudi ob sobotah. Možnost kasnejše redne zaposlitve. ☎ 2332-009 10621

Delo dobi dekle za pomoč v šanku, plačilo po dogovoru. ☎ 031/325-442, Okrepčevalnica Kozolec, Sp. Bitnje 2 10684

Zaposlim DEKLE za delo v dnevnem lokalu. ☎ 041/570-937 Brišnik Bojan s.p., Klanec 38, Komenda 10682

DELAVCA za delo na stružnih avtomatik iz okolice Kranja, zaposlim. ☎ 041/719-097, Brenkuš Matjaž,s.p., Zasavska c. 31 b, Kranj 10721

Gostilna v Kranju zaposli KUHARICO ali KUHARJA in POMOČNICO v kuhinji, lahko mlajša upokojenka. Nedelje proste. Štibelj Špela,s.p., Partizanska 17, Kranj, 040/236-074 10731

ZAPOSLITEV IŠČE

Trgovka Špela išče zaposlitev na Bledu ali okolici. Poljanec, Selo 42, Bled 10644

DUO KARINA išče delo - igranje na zabavah in porokah. ☎ 031/666-461 10663

Iščem delo - igrava na porokah, obletnicah in drugih prireditvah. BON BON 041/582-367, 041/596-277 10667

Ekonomski tehnik 19 let, izpit B, iščem izredno ali redno zaposlitev od Bleda do Kranja. ☎ 040/883-115 10700

KV PEK išče delo. ☎ 2027-129, 031/772-705, 040/651-231 10714

Iščem zaposlitev igranje na ohcetih in obletnicah duo ali trio Bonsaj, iščemo pevca. ☎ 25-21-498, 031/595-163 10719

Iščem delo v dopoldanskem času, imam ekonomsko šolo, smer upravni tehnik. Simon, 252-70-55 10749

Iščem delo-čistim, likam, urejam vrt. ☎ 5313-967 10751

ŽIVALI

Prodam dva KOZLIČKA, samici. ☎ 5185-299 10627

Prodam mlado KRAVO s tretjim teletom, simentalko. ☎ 2503-710 10630

Prodam dve sivi zajklji za pleme. ☎ 01/8323-686 10640

Prodam dva JAGNJETA. ☎ 5721-235 10646

Prodam dva 6 tednov stara PERZIJSKA MUCKA, vajena stanovanja (15000 SIT). ☎ 5951-241, od 14.-17. ure 10650

Prodam BELGIJSKO PLAVO TELIČKO, staro en teden. ☎ 51463-90 10653

Prodamo enoletne KOKOŠI po 100 SIT in sveža domača JAJCA. ☎ 5131-505, zvečer, 031/874-924 10656

RJAVE JARKICE dobite po 20. avgustu, zbiramo naročila. Oman, Zminec 12, ☎ 512-78-78 10669

Prodam PREPELICE japonske in kitajske ter svilnate KOKOŠI, samce. ☎ 259-15-14

Prodam TELIČKO, staro 9 tednov za nadaljno rejo. ☎ 031/223-129, 25-22-174

Prodam 10 dni starega BIKCA. Povlje 6

Prodam 30 kg težke PRAŠIČE. Šimenc, Olševek 7, Preddvor 10702

Prodam TELICE čb, stare 10 dni in več iz črede z visoko mlečnostjo, AP kontrola. ☎ 250-15-85, 031/653-164 10710

Prodam 14 dni staro TELIČKO simentalko. ☎ 031/828-955 10715

TELIČKO simentalko, staro 10 dni, prodam. ☎ 2551-291, 031/699-145 10717

V OSKRBO vzamem vašega konja v okolici Tržiča in oddam KOZJE MLEKO. ☎ 041/967-528 10724

Prodam 10 dni staro TELIČKO rjavo belo. ☎ 040/573-967 10726

Prodam 14 dni starega BIKCA simentalca. ☎ 5721-335 10730

Prodam črnobelega TELETA in lado kravo simentalko za zakol. ☎ 041/343-151 10733

Prodam BIKCE simentalce težki po 150 kg. ☎ 2521-325 10737

Prodam teden dni starega čb BIKCA. Goriče 19, ☎ 2561-596 10738

Prodam KRAVO in 14 dni starega junčka simentalca. Odar, 5721-194 10745

Prodam 2 KOZLIČKA, stara 4 mesece, za pleme ali zakol. ☎ 513-83-50 10746

Prodam KRAVO in dva teleta. Godešič 43, Križaj 10747

Prodam čistokrvne KUNCE, pasme novozelandec. ☎ 040/834-563 10756

Dva KOZLIČKA prodam za pleme. ☎ 533-63-79, zvečer 10757

ŽIVALI KUPIM

Odkupujem mlado pitano GOVEDO, krave, ovce, jagneta. ☎ 041/650-975 9690

Kupim BIKCA simentalca težkega 130 kg. ☎ 250-65-80 10701

Kupim več simentalcev od 200-300 kg. ☎ 25-21-695 10723

Radio Belvi Kranj 98.3 MHz
Glasbene želje: 04 231 60 60
SMS box: 031 383 383
Marketing: 041 713 972
Radio Belvi, d.o.o., Šenčurska 6, 4000 Kranj

Z Vami smo vsak dan 24 (štiriindvajset) ur na dan najhitrejši in najzanimivejši medij današnjosti, nekomercialni regionalni TV program GORENJSKE TELEVIZIJE
GTV gorenjska televizija
24 ur na dan oddajamo strani GORENJSKEGA TELETEKSTA
Ves dan VIDEOSTRANI in vsak večer GORENJSKA TV POROČILA
Sedem dni v tednu oddajamo zanimiv,domač, pester, poučiven in nenasilen TV program
Snemamo v TV studiu, v Vaši občini, v Vaši KS ali celo pri Vas doma
Zato nas pokličite in naročite !
telefon uredništvo: 04 / 233 11 59
telefon komerciala: 04 / 233 11 55
telefon TV STUDIO: 04 / 233 11 56
fax marketing: 04 / 232 45 50
fax poročila DESK: 04 / 233 12 31
e-mail: gtv@tele-tv.si
INTERNET: http://www.tele-tv.si
TELETEKST STRANI, VIDEOSTRANI, TV REPORTAŽE, VIDEOSPOTE, OTVORITVE, TV PROGRAM V ŽIVO, PREDSTAVITVE PODJETIJ, DIREKTNE PRENOSE ALI "CELOVEČERNI FILM"
Naš DIGITALNI STUDIO zmore vse !!!
Naši nas boste v snopu Gorenjske -GTV gorenjska televizija, Nikola Tesla 2, p.p. 181, 4001 KRANJ

ZAHVALA

V 71. letu nas je zapustila mama, stara mama, prababica

ANA ALIČ

rojena Perko

Iskreno se zahvaljujemo vsem sorodnikom, sosedom, prijateljem in znancem za izrečeno sožalje, podarjeno cvetje in sveče. Hvala vsem, ki ste jo poznali in se je boste spominjali.

VSI NJENI
Breg ob Bistrici, 8. avgusta 2002

ZAHVALA

Po hudi bolezni nas je v 75. letu zapustil naš dragi

TONI RATH

Iskreno se zahvaljujemo vsem sorodnikom, sosedom, prijateljem in znancem za izrečena sožalja, podarjeno cvetje in sveče. Zahvala g. župniku Isteniču za lepo opravljen pogrebni obred, pevcem Zupan in pogrebni službi Navček. Vsem imenovanim in neimenovanim še enkrat iskrena hvala in hvala vsem, ki ste ga v velikem številu pospremili na njegovi zadnji poti.

VSI NJEGOVI
Milje, Celovec, Rosegg, 7. avgusta 2002

JAKA POKORA

VREMENSKA NAPOVED ZA GORENJSKO

AGENCIJA RS ZA OKOLJE, Urad za meteorologijo

TOREK	SREDA	ČETRTEK
od 10 °C do 24 °C	od 12 °C do 27 °C	od 13 °C do 26 °C

Danes, v torek, sredo in četrtek bo prevladovalo sončno vreme, le občasno bo zmerno oblačno.

Slovenske kače in kačice

Nekaterim ljube, drugim vzbujajoče strah, stud in odpor. V Sloveniji živi enajst vrst kač in le tri so resnično strupene: navadni gad, laški gad in modras, polstrupena je mačjeoka, ostale pa niso nevarne, a se jih vseeno bojimo. A na svetu je vselej dovolj prostora za vse. Ognimo se jim in pojdimo svojo pot.

Gož izpod Jošta

V **Prirodoslovnem muzeju v Ljubljani** je že nekaj mesecev na ogled zanimiva razstava živih kač, vseh, kar jih prebiva v Sloveniji. Pobuda za postavitev je nastala s strani naravoslovcev, ki so opazili velik upad števila kač, saj so se ljudje vse preveč objestno znašali nad njimi. Največji vzrok je strah, zato so razstavi dali naslov **Kače - zakaj se jih bojimo?!? Staša Tome**, ki je za to priložnost napisala tudi katalog s predstavitvijo vseh kač, njihovih posebnostih in z nasveti o pravilnem reagiranju ob srečanju, ugotavlja, da odgovor na to vprašanje ni preprost. Vsak naj vpraša samega sebe. Ozavestite svoje občutke in misli, ob priložnosti pa stopite v živalski vrt, kjer vsako leto priredijo odprte dneve s predstavitvijo živali in med drugim jo lahko tudi pobožate. Svet in življenje je raznoliko, kače so le del narave. Poznavalci zagotavljajo, da niso prav nič hudobne, zahrbtne in sluzaste. So člen v verigi, brez katerega se ta pretrga, posledice za naše okolje pa so nepredvidljive in lahko celo usodne. Staša Tome vam zato svetuje, da spoznate naše kače, njihove navade in posebnosti. Naučite se ločevati med strupenjačami in človeku nenevarnimi kačami. Vključite se v akcijo zbiranja podatkov o razširjenosti plazilcev.

V Sloveniji živijo tri vrste strupenih kač: **navadni gad**, **laški gad** in **modras**. Odraslo strupenjačo lahko prepoznamo že od daleč po enem ali več znakih: razmeroma kratko in čokato telo od 50 do 70 cm, nikoli niso večje od 1 metra, zelo kratek rep, značilen cikcakast vzorec na hrbtu, pri modrasu rožiček na vrhu gobca in rdeč spodnji del repa. Tako strupene kot nestrupene kače so lahko popolnoma črne,

Mačjeoka je polstrupena kača, ki pa človeku ni nevarna.

nekatere nestrupene kače pa imajo temen vzorec, ki ga ljudje pogosto zamenjajo za značilni "cikcak" strupenjač. Barva in hrbtni vzorec sta lahko pri naših strupenjačah zelo raznolika. **Mačjeoka** po mnogih lastnostih spominja na strupene kače, vendar je od njih ni težko ločiti. Je majhna, komaj preseže pol metra in glava je ostro ločena od trupa.

Belica je v Sloveniji zelo redka.

Je ena najredkejših kač in živi v Istri. Zobni strup ima globoko v ustni votlini, zato za človeka ni nevarna. **Smokulja**, **navadni gož**, **progasti gož**, **črnica**, **belica**, **belouška** in **kobranka** so človeku popolnoma nenevarne. Zanje je značilno vitko telo, dolg rep, okrogla zenica, oko se dotika nadustnih ploščic, glava je pokrita z devetimi velikimi, značilno razporejenimi ploščicami. Strupa v ustih nimata navadni in progasti gož, ostale vrste izločajo strup skozi drobne kanalčke v nebu ali pa je strupnik v ustni votlini nameščen deleč zadaj. Ljudem niso nevarne, saj jim strup služi le za omamljanje in lažjo prebavo plena. Če jih torej srečate v gorah ali na morju, jih obidite in pustite pri miru, da jim ne zmešate glave. Tudi one se bojijo za svoje življenje.

Katja Dolenc, foto: Gorazd Kavčič, J. Gregori, M.Vogrin, B Marčeta, D. Tome

Kobranka živi ob rekah, potokih in ribnikih po vsej Sloveniji.

Nevarna cesta

Cesto med Tržičem in Dolino ter Jelendolom je cestarjem uspelo zasilno usposobiti za promet. Nevaren plaz, ki je sredi klanca odnesel precejšen del ceste, se je ustavil. Nevaren prepad so zavarovali z zaščitno ograjo. Poškodovana cesta ovira normalen promet na sicer zelo prometni cesti do Jelendola in planin pod Velikim vrhom in Kladivom. J.K., Foto: Gorazd Kavčič

LOTO

IZŽREBANE ŠTEVILKE 32. KROGA, z dne 11. 8. 2002
03, 04, 07, 14, 29, 30, 31 in dodatna 19

Izžrebana LOTKO številka: 023962

V 33. krogu LOTA je za SEDMICO predvideni sklad 64 milijonov SIT

za dobitek LOTKO pa 6 milijonov SIT

Vabilo v Stari Log

Občina Kočevje in Odbor za izvedbo spominske slovesnosti ob 60-letnici tragičnih dogodkov v Roški ofenzivi, za obnovitev pokopališča ter postavitev spominske plošče Miranu Jarcu ter Društvo za vzdrževanje partizanskih grobišč v Rogu vabijo na spominsko slovesnost, ki bo **v soboto, 17. avgusta 2002, v Starem Logu.** Ob 10. uri bo na pokopališču v Starem Logu odkritje spomenika pesniku Miranu Jarcu in obnovljenega pokopališča padlim borcem, ob 11. uri pa bo na prostoru ob Žagi Stari Log osrednja prireditev. Slavnostni govornik bo akademik Ciril Zlobec.

Novorojenčki

V preteklem tednu je bilo v obeh gorenjskih porodnišnicah 39 rojstev, in sicer v Kranju 28 in na Jesenicah 11.

V kranjski porodnišnici je na svet prijokalo 28 novorojenčkov, od tega 14 deklic in 14 dečkov. Na prvem tehtanju je bil najtežji deček, ki je tehtal 4.560 gramov, najlažji pa je bil prav tako deček s 2.360 grami.

V jeseniški porodnišnici je prvič na ves glas zajokalo 11 otročičkov, od tega 4 deklice in 7 dečkov. Kazalec na tehtnici je 3.820 gramov pokazal najtežji deklici, 1.820 gramov pa najlažjemu dečku.

Pritožbe na maturo

Kandidati, ki so v spomladanskem izpitnem roku opravljali maturitetne izpite (42.282), so bili 15. julija 2002 seznanjeni z rezultati.

V predpisanem tridnevnem roku po razglasitvi rezultatov se je 158 (lani 220) kandidatov direktno pritožilo na izpitno(e) oceno(e), 711 (lani 973) pa jih je zahtevalo vpogled v izpitno dokumentacijo pri posameznem ali pri več predmetih. Do sedaj je 609 (lani v tem času 800) kandidatov vložilo pritožbo na ocene pri 922 (lani v tem času 1.282) izpitih, kar predstavlja 2,18 (lani v tem času 2,7) odstotka vseh izpitov izvedenih v spomladanskem roku mature.

Republiška maturitetna komisija (RMK) je na prvi pritožbeni seji, v petek, 9. avgusta 2002, obravnavala pritožbe 380 kandidatov, ki so ugovarjali ocenam pri 582 izpitih. Na podlagi izvedenskih mnenj se je 83 kandidatom pri 88 izpitih ocena izboljšala, od teh je 12 kandidatov takšnih, ki so po uspešno rešeni pritožbi maturo opravili. Ostali kandidati v pritožbenem postopku niso bili uspešni. Republiška maturitetna komisija bo 380 kandidatom poslala obvestila o uspehu oziroma neuspehu njihove pritožbe danes, 12. avgusta 2002.

Za reševanje pritožb je predpisan 60-dnevni rok. Na Državnem izpitnem centru in v RMK se bomo potrudili, da bi tudi ostale kandidate, ki so se pritožili, o uspehu oziroma neuspehu pritožbe seznanili pred začetkom pisnih izpitov v jesenskem izpitnem roku mature (29. avgust 2002). Državni izpitni center bo podal naslednje sporočilo za javnost po drugi pritožbeni seji RMK, ki bo predvidoma 22. avgusta 2002.

Mag. Darko Zupanc, direktor Državnega izpitnega centra

Danes izšla Kranjčanka

Brezplačno za občanke in občane Mestne občine Kranj