PROBANKA
PE KRANJ - Koroška c. 1, tel. 04 / 280 16 00
Poslovalnica za prebivalstvo posluje od 8. do 17. ure

pooblaščeni servis: OMEGA
URARSTVO ROBNIK
poslovalnica Globus - Koroška c. 4, tel.: 04/20 25 672
Mohorjev klanec - Vodopivčeva 8, tel.: 04/20 27 016

POTROŠNIŠKI KREDITI
Gorenjska Banka
Banka s poslubom
http://www.gbkr.si
Nižje obrestne mere

GORENJSKI GLAS®

Leto LV - ISSN 0352 - 6666 - št. 40 - CENA 210 SIT (13 HRK)

Kranj, petek, 24. maja 2002

Foto: Gorazd Kavčič

Dragi bratje in sestre

Bralke in bralci Gorenjskega glasa, meščani in vaščani, dolinci in hribovci, delavci in kmetje, trgovci in doktorji, poročeni in neporočeni, bogati in revni, suhi in debeli, plavalci in neplavalci, s carskim rezom ali brez, najsi pišete z desnico ali levico... prav vsem, ne glede na to, kdo in kaj ste, sporočam, da bodo Sestre jutri v estonskem glavnem mestu Tallinnu na izboru za pesem Evrovizije 2002 zastopale Slovenijo. Na raznih stavnicah jih uvrščajo okrog petega mesta, mnogi tudi više. Ali fantje Tomaž, Srečko in Damjan, ki se razen menda zadnjega v ženske Marleno, Daphne in Emperatrizz, oblačijo predvsem zaradi zaslužka, lahko zmagajo? Če bi ostali Evropejci glasovali tako, kot smo Slovenci februarja na Emi (muzika je tu očitno postranska stvar), potem na zmago ali zelo visoko uvrstitev najbrž ne moremo računati. Nič zato, ljudje smo si različni. Pomembno je predvsem, da se tega zavedamo. Da poskušamo razumeti, da nas je na svetu sto in sto vrst ljudi in če je naš sosed kakorkoli drugačen, zato še ni za odstrel. Sicer pa Slovenci v nesprejemanju drugačnih niti nismo edini. Tudi v drugih evropskih državah nestrpneži nevarno dvigajo glavo. To vzbuja strah. V uvodu sem naštel nekaj značajskih, geografskih, družbenih in drugih lastnosti, po katerih se ljudje med seboj razlikujemo in pri tem namerno "zgrešil" pedre, žide, cigane, hendikepirane..., tiste drugačne ljudi, ki jih pred šestdeset in več leti ni zgrešil Hitler. Razveseljuje dejstvo, da smo se Slovenci po prvem sestrskem razburjenju le pomirili. Naše biološke fante oziroma prepevajoče punce smo poslali na vroči "Eurooder" in bomo globoko v srcih vseeno navijali zanje, mar ne. Pravzaprav so Sestre že zmagale, Slovencem so odprle temo, ki bo v prihodnje najbrž še aktualna, hkrati pa sta se vsaj malo približala bregova, ki očitno ločujeta "normalne" z "drugačnimi". To je dobro. Pomislimo namreč, kdo bo držal z nami ali našimi bližnjimi, če se nam ali se jim primeri, da bi se znašli na oni strani. Tudi zato je biti nestrpen do drugačnih skrajno neodgovorno početje. Sestram pa vso srečo.

Igor Kavčič

Naši kegljavci so najboljša ekipa sveta

Kranj - Slovenska moška kegljaška ekipa je odlično nastopila na svetovnem prvenstvu, ki te dni poteka v Osijeku. Našim kegljavcem je namreč v torek in sredo uspelo premagati najhujše konkurente, ekipe Romunije, Nemčije in Madžarske in (po osmih letih) na koncu osvojiti ekipno zlato kolajno. Za Slovenijo so kegljali: Darko Bizjak, Franc Kirbiš, Uroš Stoklas, Primož Pintarič, Damjan Hafnar in Boris Benedik. Najboljši rezultat, kar 1056 podrtih kegljev, je uspel še vedno aktualnemu svetovnemu prvaku med posamezniki Borisu Benediku.

Žal so se slabše odrezale naše kegljavke, saj so v ekipni tekmi osvojile 9. mesto. Zmagala je ekipa Poljske. Včeraj in danes v Osijeku potekajo obračuni ženskih in moških dvojic, ekipne svetovne prvake pa v Kranju pričakujemo v nedeljo popoldne. **V.S.**

Šestnajst predsednikov na Gorenjskem

Srečanje predsednikov držav Srednje Evrope se bo začelo v petek, 31. maja, in bo potekalo na Bledu in na Brdu. Na Bledu bodo odprli spominski vodnjak.

Ljubljana - Povabilu predsednika Republike Slovenije Milana Kučana na 9. srečanje predsednikov držav Srednje Evrope se je odzvalo kar 16 predsednikov iz širšega srednjeevropskega območja. Udeležbo so napovedali predsedniki Avstrije, Češke, Madžarske, Poljske, Nemčije, Italije, Slovaške, Ukrajine. Moldavije, Romunije, Bolgarije, Hrvaške, Zvezne republike Jugoslavije, Bosne in Hercegovine, Makedonije in Slovenije. Na srečanju bosta prvič predsednika Makedonije in Bosne in Hercegovine. Večina predsednikov bo prebivala v obnovljenem Grand hotelu Toplice na Bledu, ki jim bo ponudil odlične pogoje za bivanje in delo, na sprejem gostov pa so pripravljeni tudi na Brdu, kjer imajo že bogate izkušnje z državniškimi srečanji. Srečanja predsednikov držav iz Srednje Evrope so vedno številnejša. Leta 1993 so se v Salzburgu srečali predsedniki Avstrije, Češke, Madžarske in Nemčije, leta 1997, ko je bilo srečanje v Piranu, pa je bilo osem.

Predsedniki bodo prišli na brniško letališče v petek, 31. maja, dopoldne. V Grand hotelu Toplice na Bledu jih bo sprejel gostitelj predsednik Republike Slovenije Milan Kučan. Popoldne bo na Brdu delovno srečanje, na katerem bodo obravnavali vlogo Srednje Evrope v združujoči se Evropi. Zvečer bo v prenovljenih Toplicah slovesna večerja. V soboto, 1. junija, bodo gostje sodelovali na otvoritvi vodnjaka pred občinsko stavbo na Bledu, ki bo spomin na to srečanje, nato pa bodo obiskali Blejski grad. Sledilo bo sklepno zasedanje na Brdu in konferenca za novinarje. Predsedniško srečanje bodo popestrile še številne druge prireditve.

Jože Košnjek

Dan mladosti ali dan motoristov

Mnogi se še spominjamo praznika mladosti, 25. maja, motoristi pa predlagajo, da bi to postal njihov praznik.

Na naših cestah je iz leta v leto več "mladih motoristov" vseh starosti.

Kranj - Težko bi zagotovo zapisala, kdo vse praznuje svoj praznik. Če naštejem vse svetnike, vse pomembne ljudi, matere, žene, različne zvrsti živali, različne organizacije in združbe, pa ljubitelje cvetja, piva... in še kdo vse, je jasno, da je na koledarju le malo "prostih" dni, malo dni, ki niso namenjeni spominu živih in mrtvih.

Prav posebno mesto je imel za nas pred leti 25. maj, dan mladosti. Mladi in stari, vsi smo imeli praznik mladosti za svoj praznik. Toda z drugimi skrbmi in novo državo je praznovanje dneva mladosti postalo bivši praznik... Čeprav mnogi radi priznajo, da se jim od vseh praznikov v nekdanji državi najbolj toži po dnevu mladosti.

Pa so se znašli slovenski motoristi. Zakaj tudi mi ne bi imeli praznika? Dneva, ki nas spominja na mladost, na svobodo, na sožitje z naravo, na hrepenenje. In to je natanko 25. maj. Ni le priložnost za druženje, ampak tudi opozarjanje vse ostalih, ki niso motoristi, da so tudi motoristi enakovredni udeleženci v prometu, da jih je iz leta v leto več in da s svojim pozitivnim razmišljanjem in zatekanjem k naravi želijo biti v očeh opazovalcev vse kaj drugega kot cestni dirkači, ki dodatno obremenjujejo krvavo statistiko na naših cestah. Zato je pobuda motoristov za svoj praznik 25. maj, ki naj bi ga prvič praznovali prav letos, več kot zgolj nov spominski dan na papirju. **Vilma Stanovnik**

Valy
Kolesa vseh vrst
žagar
Dirkalna kolesa (do 27p)
treking kolesa
gorska kolesa
VALY, d.o.o.
C. na Brdo 52
Kokrica

DOMŽALE 01 724 13 97 KRANJ 04 201 92 50 ČRNUČE 01 561 35 66
SLOVENIJALES
STAVBNO POHIŠTVO UGODNA CENA
Slovenijales Lj. d.o.o.
VIŽMARJE 512 52 32

SPAR
MARKET SPAROVEC STRUGA - Strau
MILKA 300 g 290 SIT
JÄGERMAISTER 1 liter 2.560 SIT
AKUMULATORSKI VRTALNIK 8.900 SIT
2 bateriji, 18 voltov
Cene so brez davka.

9 770352 666025
VB LEASING
Vaš leasing.
Tel.: 04 280 70 70

Državni zbor za preverjanje naklonjenosti Slovenk in Slovencev članstvu v Natu

Najprej vabilo, potem šele referendum

Razprava o referendumu o članstvu Slovenije v Natu se v sredo ni končala in se je nadaljevala včeraj. Večina parlamentarnih strank je za referendum, vendar le v primeru vabila iz Prage. Takšno je tudi stališče vlade.

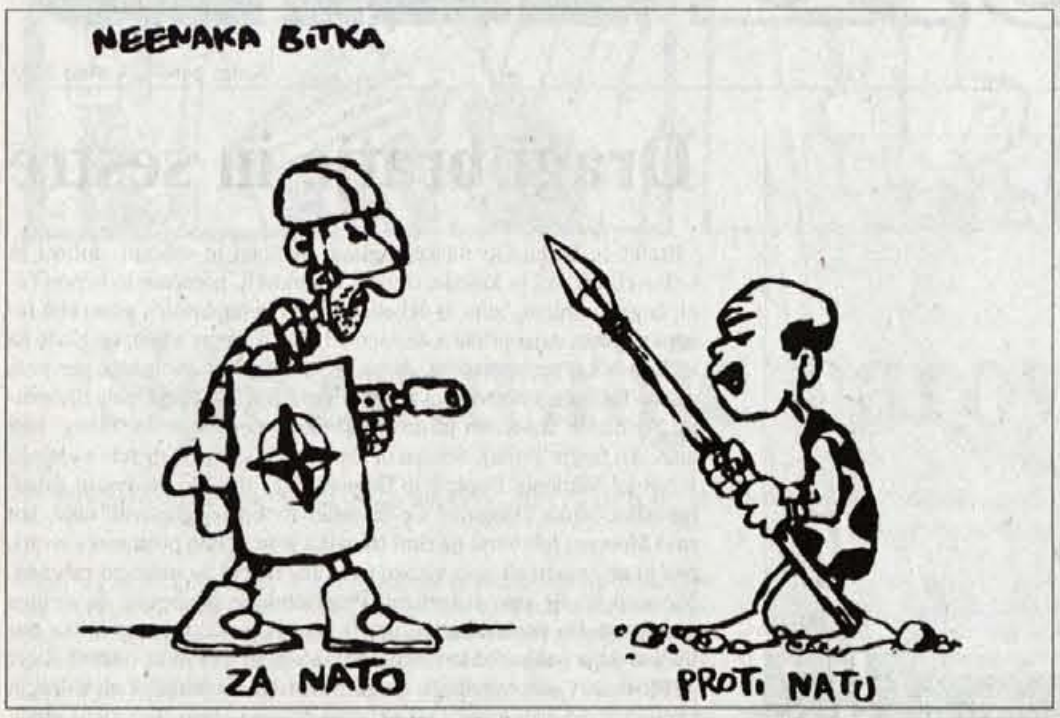

Ljubljana - Predlagatelj sredine razprave o upravičenosti in času razpisa predhodnega posvetovalnega referenduma o naklonjenosti državljank in državljanov Slovenije članstvu v Natu je bila **Stranka mladih Slovenije.** V njenem imenu je predlog pojasnjeval **poslanec Igor Štemberger** in državnemu zboru in javnosti (sejo sta namreč prenašali Radio in Televizija Slovenija) skušal dopovedati, da referendum, ki bi ga morali organizirati že konec junija, ne bi bil obvezujoč glede članstva, ampak bi Slovencem in Natu povedal, kakšno je razpoloženje ljudi do članstva. Tudi Nato namreč ne želi sprejemati članic, ki to nočejo biti. Stranka mladih pogreša celovite informacije o prednostih in slabostih članstva. Sedaj se namreč preveč poudarjajo le prednosti. Poslanec je kritiziral vlado, ki ne zna izračunati stroškov našega članstva in ji očital nestrpnost do tistih, ki dvomijo o upravičenosti našega članstva. Stališča stranke do članstva pa ni povedal.

Zmago Jelinčič je v imenu poslancev Slovenske nacionalne stranke jasno povedal, da je za predhodni posvetovalni referendum o članstvu Slovenije v Natu, na katerem pa bodo člani njegove stranke proti članstvu. Z Natom bomo prišli pod popoln ameriški vpliv. Kupovati bomo morali ameriško orožje in blago, poslušati njihove komande in zanje pošiljati vojake na tuje. Z Natom bomo dobili dva nova gospodarja, enega v Ameriki in drugega v Bruslju. Našim politikom je očital prilizovanje Zahodu. Predvsem jim gre za osebne položaje in interese in ne za nacionalne.

Poslanci **Dorijan Maršič** (LDS), **Alojz Sok** (Nova Slovenija), **Miran Potrč** (Združena lista), **Janez Podobnik** (Slovenska ljudska stranka) in **Janez Janša** (Socialdemokratska stranka) so v imenu svojih strank povedali, da so za včlanitev Slovenije v Nato, če bomo vanj povabljeni, in za referendum, ki bi ga morali razpisati le v primeru novembrskega povabila v severnoatlantsko zavezništvo. Kolektivna varnost bo za Slovenijo učinkovitejša in cenejša, kot da bi jo zagotavljali sami. Članstvo v Natu je tudi dokaz pripadnosti načelom demokracije, članica Nata pa ima v mednarodni skupnosti večjo veljavo. Že leta 1990, ko smo se odločali za samostojnost, smo zapisali, da je prihodnost samostojne slovenske države v evropskih in severnoatlantskih povezavah. Janez Podobnik je posebej opozoril, da dvomov in vprašanj ljudi politika ne sme podcenjevati, ampak mora nanje odgovorno in resno odgovarjati.

Tudi predsednik Republike Slovenije **Milan Kučan** in predsednik vlade **dr. Janez Drnovšek** sta menila, da je vprašanje članstva v Natu tako pomembno vprašanje, da se morajo o njem na referendumu izreči državljani, čeprav vodstvo Nata referenduma o tem vprašanju ne zahteva. To je notranja zadeva vsake kandidatke. Po njunem mnenju je Nato glede varnosti za Slovenijo najboljša izbira in nima enakovredne alternative. Odločitev za nato je odločitev za mir, saj se je ta vojaška organizacija spremenila. Oba predsednika sta izrazila prepričanje, da se je znal slovenski narod v odločilnih trenutkih vedno zrelo odločati. Premier je tudi dejal, da ni zagotovil, da bomo povabljeni v članstvo. So pa precejšnje možnosti za povabilo. Svojim sogovornikom je povedal, da je bila leta 1997 naklonjenost Slovencev Natu velika. Ker smo v Madridu ostali pred vrati, je prišlo obdobje razočaranja, zato je danes podpora javnosti manjša. Slovenci smo dobili v teh letih več samozavesti in zato na nekatere probleme gledamo drugače, kot smo pred leti.

Razen poslanca **Jelka Kacina,** ki je predsednik odbora državnega zbora za mednarodne odnose, sta govorila tudi za nato "najodgovornejša ministra": zunanji **dr. Dimitrij Rupel** in obrambni **dr. Anton Grizold.** Če bi bili že člani Nata, bi se lažje upirali nekaterim težnjam po reviziji sedanje ureditve Evrope in obujanju idej, ki so bile poražene v drugi svetovni vojni in v kasnejših spopadih, je povedal dr. Dimitrij Rupel. Dr. Anton Grizold pa je ovrgel očitke, da vlada nima izračuna stroškov članstva v Natu. Povedal je, da bodo leta 2006 znašali vsi stroški našega pričakovanega članstva od 10 do 15 milijonov evrov, kar komaj zadošča za nakup enega helikopterja in je veliko manj, kot smo nekdaj plačevali za jugoslovansko armado, tudi po nekaj sto milijonov dolarjev. **Jože Košnjek**

Škof Grmič o sinodi

Kranj - Pokrajinski odbor Združene liste socialnih demokratov za Gorenjsko vabi na pogovor z naslovnim škofom dr. Vekoslavom Grmičem o zaključnem dokumentu sinode katoliške Cerkve na Slovenskem z vidika odnosov med državo in Cerkvijo. Okrogla miza bo v torek, 28. maja, ob 18. uri v restavraciji Hotela Creina v Kranju. Vabljeni vsi, ki vas zanima ta problematika.

Čast crngrobskim žrtvam

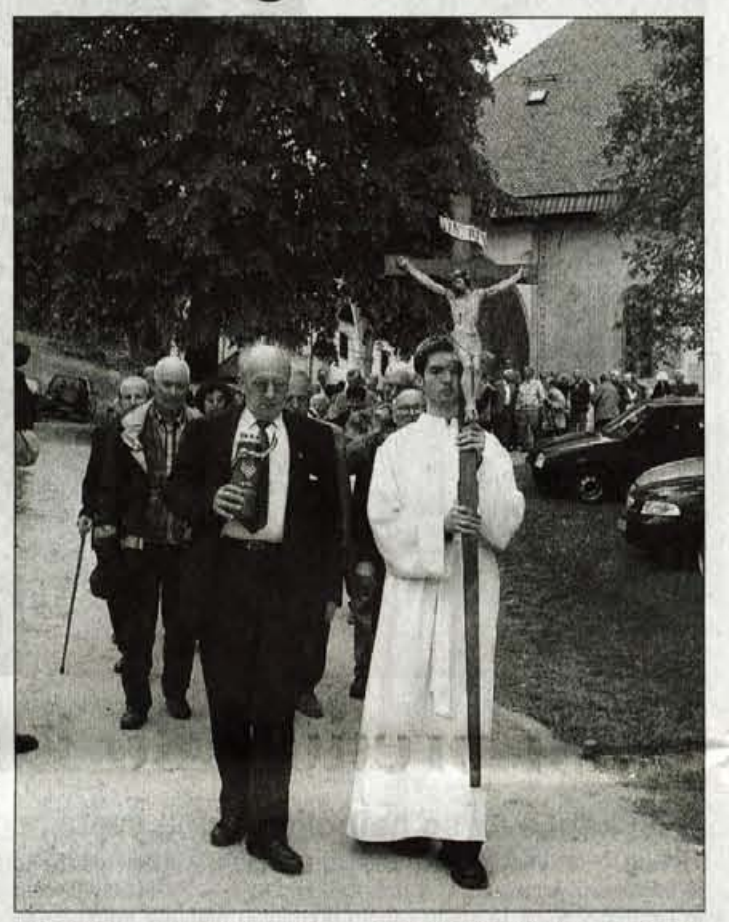

Crngrob - Na binkoštni ponedeljek so župnija Stara Loka, Občina Škofja Loka in Društvi za obeleževanje grobov po vojni izvensodno pobitih žrtev Slovenije in Hrvaške pripravili v Crngrobu spominsko svečanost. V Crngrobu so maja leta 1945 pobili okrog 200 Hrvatov, med katerimi so bili tudi predstavniki hrvaške vlade. Štirim spominskim križem so v Balantovem smrečju dodali petega. V spomin na mrtve je v crngrobski cerkvi daroval mašo starološki župnik dr. Alojzij Snoj. Žrtve so vredne spomina in obeležitve kraja njihove smrti, njihovih posmrtnih ostankov pa ne bodo izkopavali. Predstavniki slovenskega in hrvaškega društva za obeleževanje grobov po vojni pobitih žrtev so povedali, da tako hrvaška kot slovenska država slabo skrbita za te grobove.

J.K., slika Tina Dokl

Čas velikih odločitev

Bled - V ponedeljek, 20. maja, je bila v Festivalni dvorani na Bledu javna tribuna pod naslovom Velike odločitve - z nami naprej, ki sta jo organizirala občinska odbora Socialdemokratske stranke in Nove Slovenije. Predstavila se je kandidatka za predsednico države Barbara Brezigar in predstavila povezovalno vlogo predsednika države. Predsedniško kandidatko sta spremljala predsednik SDS Janez Janša in Nove Slovenije dr. Andrej Bajuk. Dr. Andrej Bajuk je govoril o javnih financah in vse bolj perečih problemih gospodarstva in inflacije, Janez Janša pa je govoril o problemu evroatlantskih povezav. V razpravi so poslušalci govorili o problemu kmetijstva, vračanju zaplenjenega premoženja, izvensodnih pobojih in drugih aktualnih problemih, ki jih sedanja oblast še ni rešila. V kulturnem programu so sodelovali ženski pevski zbor Pletna z Bleda pod vodstvom Beti Zupan, otroci otroškega vrtca z Brezij in člani otroške folklorne skupine Kresničke iz Radovljice pod vodstvom Dragice Černe. Gospod Pavlič iz Ljubnega je prebral pesem, ki jo je napisal za kandidatko za predsednico države Barbaro Brezigar, je sporočil **dr. Avgust Mencinger iz Radovljice. J.K.**

Za koga so padli domobranci

Ljubljana - V sredo se je v državnem zboru nadaljevala druga obravnava predloga zakona o vojnih grobiščih, h kateremu je bilo vloženih precej dopolnil. Razprava se je znova zapletla in tako se je sprejem zakona, ki bi ga moral državni zbor po prepričanju državljanov sprejeti čim prej, spet oddaljil. Zakon naj bi uredil obeležitev in vzdrževanje grobišč žrtev vojne in povojnih pobojev, kar je moralni dolg živih do ljudi, ki so umirali v vojnah in v povojnih obračunih. Ureditev grobov in grobišč ni opredeljevanje do zgodovine in do razlogov, zakaj je moral kdo umreti, ampak je predvsem uresničevanje civilizacijskega načela, da ima vsak pravico do časti, imena in groba. Takšno je tudi stališče vlade. V državnem zboru v sredo niso dosegli soglasja, kaj napisati na grobove domobrancev. Poslanci Koalicije Slovenije menijo, da so tudi oni padli za domovino, čeprav so se borili na strani okupatorjev, čemur pa vladne stranke nasprotujejo. **J.K.**

Janša in Bajuk na Jesenicah

Jesenice - Socialdemokratska stranka Jesenice bo priredila v torek, 28. maja, ob 19. uri v prostorih Metinga na Cesti železarjev 8 na Jesenicah okroglo mizo o političnem, gospodarskem in finančnem položaju Slovenije. Gostje pogovora bodo predsednik Socialdemokratske stranke Janez Janša, predsednik Nove Slovenije dr. Andrej Bajuk in kandidatka za predsednico republike Barbara Brezigar. **J.K.**

Zmago Jelinčič znova predsednik

Ljubljana - Na volilni skupščini Letalske zveze Slovenije so Zmaga Jelinčiča tudi za prihodnja štiri leta izvolili za predsednika Letalske zveze Slovenije. Na skupščini so še posebej natančno obravnavali problem financiranja Letalske zveze Slovenije, pomoč Slovenske vojske in ministrstva za obrambo ter še posebej položaj športnega letalstva. Obravnavali so novo evropsko zakonodajo in uporabo naših manjših letališč za prilete in odlete tujih letal na način, kot ga poznajo v Evropi. Pri nas še vedno velja poostrena nekdanja jugoslovanska zakonodaja. V nadzorni odbor so bili izvoljeni tudi Branko Lučovnik, predsednik uprave Adria Airways, Mitja Klavora, izvršni direktor Petrola, in Vinko Može, direktor Letališča Ljubljana. **J.K.**

Tržiška SDS odgovarja

Tržič - Vodstvo SDS Tržič prosi člane Izvršilnega odbora LDS, da s številkami in kratko vsebino postavk v državnem proračunu za leti 2002 in 2003 ter vsoto v tolarjih pove javnosti, koliko je "sorazmerno več državnega denarja za Tržič kot za druge občine". Prepričani smo, da bodo postavke na državnih investicijah, cestah, sociali, za zaposlovanje in drugo, zelo blizu O SIT. Naj opomnimo, da ministri LDS niso želeli podpisati pogodb z občino za šolo in dvorano. To je storil dr. Lovro Šturm, minister v času Bajukove vlade. Če pa je bilo kaj nakazanega, naj še povejo kam, da bomo lahko ugotovili, skozi katere kanale je poniknil denar, tako kot se je zgodilo v Peku in drugih tovarnah.

V SDS smo ponosni, da občinska uprava in drugi investitorji preko nje Tržič dvigajo na nivo, ki ga zaslužijo občani. Toliko obnov cest, vodovodov, kanalizacije, vsa vaška jedra, kmetijstva, kulture in športa... občina ni doživljala v vsej svoji zgodovini, kot v zadnjih letih. Nedvomno LDS rezultati Občinske uprave in župana močno skrbijo. Posledica te skrbi so razne sodne in politične afere, za katere najemajo najboljše sodelavce in jih tudi izdatno podpirajo.

V krajevnih skupnostih se veliko dela, v večini (razen v Kovorju in Bistrici), mirno, tiho in učinkovito. Očitki in negodovanja so le v vodstvu KS Kovor, ker bo predsednik nastopil na volitvah in potrebuje nenehne spore, sicer pa so krajani z občino zelo zadovoljni. Skrbi nas gradnja mrliških vežic brez finančnega kritja, obstaja pa bojazen, da nikoli ne bo zgrajena, če SDS ne bo poprosila vodstvo Občine za pomoč. V Bistrici pa KS že nekaj časa ne deluje več, ker se je predsednica odselila drugam in ji po pričakovanju, za krajane in za kraj ni več mar, je zapisano v **Izjavi SDS Tržič.**

REPUBLIKA SLOVENIJA
MINISTRSTVO ZA FINANCE
Beethovnova 11
1502 Ljubljana SLOVENIJA

AGENCIJA REPUBLIKE SLOVENIJE
ZA PLAČILNI PROMET
Tržaška 16, 1000 Ljubljana

PREDSTAVITEV ELEMENTOV ENOTNEGA ZAKLADNIŠKEGA SISTEMA IN OPRAVLJANJA PLAČILNEGA PROMETA PRORAČUNSKIH UPORABNIKOV PO NOVEM

VABILO

vodjem finančnih služb občin ter neposrednih in posrednih proračunskih uporabnikov

Spoštovani,

konec maja in v začetku junija bo Ministrstvo za finance v sodelovanju z Agencijo RS za plačilni promet priredilo po območjih po Sloveniji predstavitve osnovnih rešitev projekta Vzpostavitev enotnega zakladniškega sistema. Predstavitve so namenjene vodjem finančnih služb občin ter neposrednih in posrednih proračunskih uporabnikov.

Na predstavitvah bodo uvodoma predstavljene najpomembnejše spremembe, ki jih z vidika finančnega poslovanja občin ter proračunskih uporabnikov prinaša zaključek reforme plačilnih sistemov oziroma uvajanje elementov enotnega zakladniškega sistema v državi. V nadaljevanju pa bo mogoča razprava o vprašanjih udeležencev o oblikovanju enotnega zakladniškega sistema na državni oziroma lokalni ravni oziroma o vključevanju neposrednih in posrednih uporabnikov proračunov v enotni zakladniški račun države oziroma občine.

Organizirane bodo naslednje predstavitve:

27.05.2002 (ponedeljek)	ob 9.00	Portorož - Grand hotel Metropol
27.05.2002 (ponedeljek)	ob 15.00	Postojna - Kulturni dom Postojna
28.05.2002 (torek)	ob 9.00	Novo mesto - Kulturni center
28.05.2002 (torek)	ob 15.00	Kranj - Velika dvorana Mestna občina
29.05.2002 (sreda)	ob 8.30	Ljubljana - Kolosej
29.05.2002 (sreda)	ob 12.30	Ljubljana - Kolosej
30.05.2002 (četrtek)	ob 10.00	Maribor - Dom v Pekrah
30.05.2002 (četrtek)	ob 15.00	Radenci - Hotel Radin
03.06.2002 (ponedeljek)	ob 10.00	Celje - Narodni dom
04.06.2002 (torek)	ob 10.00	Ljubljana - Kolosej PONOVITEV

Glede na veliko število udeležencev so predstavitve organizirane po regijah na podlagi števila občin, ki v posamezno regijo sodijo. Vse dodatne informacije so predstavljene na spletni strani Ministrstva za finance (http://www.sigov.si/mf/slov/vezs/projekt.htm).

Anda Mavec l.r.
Vodja projekta VEZS

Vzeto na dveh listih, za vrnitev poldrugi meter papirjev

Povojna oblast je planino Tegošče podržavila z odločbo na dveh listih papirja, novoustanovljena agrarna skupnost je v denacionalizacijskem postopku potrebovala za vrnitev poldrugi meter visoko "skladovnico" dokumentov, dokazil in drugih papirjev.

Križe - Tržiška upravna enota je v sredini marca izdala agrarni skupnosti Tegošče dve odločbi: s prvo ji je vrnila 132 hektarjev veliko planino na pobočju Košute, z drugo pa ji je zavrnila pravico do paše v 23 hektarjih gozdov in do uporabe poti na planino. Medtem ko je odločba o vrnitvi planine že postala pravnomočna, agrarna skupnost oporeka odločitvi o poti, saj si ne glede na možnost uporabe poti za dostop do planine želi, da bi bila ta pravica zapisana tudi v zemljiški knjigi.

Rajko Marenčič

Kot je povedal predsednik agrarne skupnosti **Rajko Marenčič** iz Kranja, po rodu Benkov iz Križev, so v agrarni skupnosti zelo razočarani nad zapletenostjo postopka oz. zakonodajo, ki ureja vračanje premoženja in pravic. Medtem ko jim je povojna oblast 1947. leta odvzela planino z odločbo na dveh listih papirja, so za vrnitev potrebovali veliko dokumentov, potrdil, dokazil in drugega. "Če bi vse zložili na kup, bi bil zanesljivo visok poldrugi meter," pravi Rajko, prepričan, da so zakonodajo pisali pravniki, ki niso dovolj poznali posebnosti in problematike agrarnih skupnosti. Ob takšni zakonodaji se ne čudi, da je postopek vračanja trajal zelo dolgo. Še posebej težko razume, da se premoženje vrača nekdanjim lastnikom, ki so večinoma že vsi umrli, ne pa aktualnim gospodarjem kmetij oz. dedičem. V preteklosti o tem ni bilo nobenih dvomov, lastništvo deležev je bilo vezano na hišo oz. kmetijo in se je brez zapletov prenašalo iz roda v rod.

Agrarna skupnost Tegošče, ki združuje kmete oz. dediče nekdanjih kmetov iz Križev, Gozda, z Golnika, iz Podljubelja in Kovorja, je marca letos le dočakala "veseli dan", ko ji je tržiška upravna enota vrnila planino Tegošče. Planina, ki meji na Avstrijo, planino Pungrat in nekdanje Bornove gozdove, za katere denacionalizacijski postopek še ni končan, obsega 132 hektarjev, od tega je 90 hektarjev pašne površine, ostalo pa je gozd. "To je mlad gozd, od katerega še vsaj petdeset let ne moremo pričakovati gospodarskih koristi," je dejal Rajko Marenčič in poudaril, da je v preteklosti les, ki so ga posekali na planini, predstavljal dohodek za urejanje pašnih površin in vodnih zajetij, za obnovo planšarske koče, hleva, ograje in za druga dela. Ker zdaj tega dohodka ni, so odvisni le od podpor, ki jih država namenja za planinsko pašo, ter od pripravljenosti članov agrarne skupnosti za prostovoljno delo. Da bi člani vlagali še v denarju, ni realno, saj je bilo tudi v preteklosti planinsko gospodarstvo zasnovano tako, da se je preživljalo z lastnimi dohodki. Koča je pogorela in jo je tržiška zadruga še v času, ko je prek pašne skupnosti upravljala s planino, naredila nazaj, planina pa je tudi skoraj v celoti ograjena, razen del proti vrhu, kamor pa živina tudi ne zaide.

Deleže ima tudi tržiška občina

Pašni del planine je bil nekdaj razdeljen na deleže, pri tem pa je bilo število deležev, ki jih je imela posamezna kmetija, odvisno od njene gospodarske moči oz. števila živine, gozd pa je bil njihova skupna lastnina. Odločba, s katero je upravna enota vrnila premoženje nekdanjim lastnikom, v glavnem "uzakonja" staro stanje, nekaj sprememb pa je vendarle. Triinštirideset deležev je v lasti devetindvajsetih lastnikov. Deset deležev je skupnih, last agrarne skupnosti, dva deleža sta v lasti Rimskokatoliškega župnijstva Kovor, med lastniki pa je tudi Občina Tržič s petimi deleži in pol. Ker štirje nekdanji lastniki oz. dediči niso uveljavljali zahtevka za vrnitev deležev in se tudi niso včlanili v agrarno skupnost, v tem primeru po zakonu pripadajo občini, ta pa jih mora prenesti v upravljanje krajevni skupnosti na območju planine. "Zakonodajalec je s tako rešitvijo "usekal" mimo," pravi Rajko Marenčič, prepričan, da bi bilo veliko bolje, če bi proste deleže dali tistim, ki so v preteklosti vlagali planino in se prizadevali za njeno ureditev.

Le trije nekdanji lastniki deleža na planini so še živi, vsi ostali bodo za vknjižbo v zemljiško knjigo morali speljati dedni postopek. "To je velika neumnost. Mirne duše bi to premoženje lahko pripisali na kmetijo oz. hišo, pa zato ne bi nihče obogatel ali obubožal. A zakon je zakon in ljudje bodo morali na sodišče in speljati postopek," pravi predsednik agrarne skupnosti. Če se bodo dediči odpovedali v korist enega, ne bo zapletov, večje težave pričakujejo v primerih, ko ne bo te pripravljenosti in bodo zahtevali vsaj nujni delež.

Pravica naj bo tudi v zemljiški knjigi

Medtem ko je odločba o vrnitvi planine že postala pravnomočna, se je agrarna skupnosti pritožila na del druge odločbe, s katero ji je upravna enota zavrnila vrnitev pravice do uporabe poti na planino. Čeprav država zagotavlja, da so poti, ki jih že zdaj uporablja za dostop na planino, javne, v agrarni skupnosti vztrajajo na tem, da se jim pravica uporabe poti tudi formalno vrne in vpiše v zemljiško knjigo, saj je le to dolgoročno jamstvo, da bodo pot lahko še naprej uporabljali. Ker dostop po starih poteh ni več možen, zahtevajo pravico do uporabe dostopa po sedanjih gozdnih cestah. Na odločbo, s katero jim je upravna enota zavrnila vrnitev pravice do paše v 23 hektarjih gozdov, ki so bili nekdaj v Bornovi lasti, zdaj pa so v lasti sklada kmetijskih zemljišč in gozdov, se niso pritožili. Ker je gozd še zelo mlad, vsaj petdeset let ni možnosti, da bi v njem lahko pasli, pašo v gozdu pa prepoveduje tudi zakon o gozdovih.

Na Tegoščah se vsako leto pase od 90 do 100 glav goved, od tega jo je približno polovica od članov agrarne skupnosti, ostala je od drugih rejcev. Sprememba lastništva ne bo vplivala na pašo, tudi v prihodnje naj bi na njej pasli toliko živine, kolikor jo lahko "prenese", z vlaganji pa bi radi še izboljšali razmere na planini. Letos bodo uredili sanitarije v planšariji, uredili zajetje vode za potrebe planšarije in za napajališča, popravili ograjo na nekaterih mestih in nadaljevali z redčenjem gozda.

Cveto Zaplotnik

Varnost predorov

Naši predori so kot ladje brez rešilnih čolnov

Po testih nemškega avtomobilističnega kluba ADAC je bil med najslabše ocenjenimi 30 predori v enajstih državah ljubeljski predor, ki ga je ADAC označili kot "črno luknjo v gori in pripisal samo Sloveniji". Za predore prihajajo novi standardi. Med najbolje opremljene sodi pri nas karavanški, ki pa je hkrati najdaljši in s tem najbolj nevaren.

Kranj - Po testih in analizi nemškega ADACA se je med 30 predori v enajstih državah najslabše odrezal predor Ljubelj, saj mu manjka skoraj vse, kar je evropski varnostni standard. Avstrijci, ki na avstrijskem ozemlju upravljajo s predorom Ljubelj, so ga takoj označili s "črno luknjo v gori", vendar pa kasneje, zavedajoč se, da imajo tudi sami v upravljanju del predora, poudarili, da bodo v naslednjem letu na svoji strani opravili nekaj izboljšav, kot je zasilno parkirišče, zasilni izhodi in cevi za vodo za požarno varnost ter namestitev videokamer, kar naj bi veljalo okoli 3 milijone evrov. Tudi naše ministrstvo za promet je napovedalo izboljšave za ta najstarejši enocevni predor, ki je bil na seznamu ADACA tako slabo ocenjen: v pripravi naj bi bil meddržavni sporazum, saj ga upravljata dve državi, med novostmi pa načrtujejo novo prometno signalizacijo, prezračevalne naprave, centralno upravljanje prometa, prometne semaforje, videonadzor, naprave za klic v sili, radijske zveze, protipožarno vodo. Vprašanje je samo - kdaj bo toliko denarja, da bo do nujnih del in izboljšanja varnosti našega dela ljubeljskega predora sploh prišlo.

Varnost ne bi smela biti vprašanje denarja. To je tako, kot če bi letala pristajala brez osvetlitve na pisti in brez elektronskih pomagal (radar). Je podobno kot, če bi na morju ladje plule brez reševalnih čolnov.

Nima, nima, nima...

ADAC je pri ocenjevanju predora Ljubelj zapisal, da je bil predor zgrajen leta 1966 (predor je bil v resnici zgrajen že leta 1944, nato leta 1945 razstreljen in obnovljen leta 1966), da je dolg 1,6 kilometra, da je hitrost v predoru 50 kilometrov na uro in prevoznost 1700 avtomobilov na dan. Našteli so ocenjevalne prednosti in slabosti. Med slednje sodi skoraj vse, kar je evropski standard: ni videonadzora, ni zvočnikov, ni osvetlitve zasilnih poti, ni hidrantov, ni alarmnega sistema, ni avtomatskega aktiviranja, ni ventilacije za zračenje in tako dalje. Skratka: vse mu manjka, kar naj bi bil evropski standard.

Z gašenjem in varnostjo v predorih se na Gorenjskem strokovno ukvarja diplomirani inženir arhitekt Andrej Čufer iz podjetja OrbiPark, d.o.o., Zgoša pri Begunjah.

V zadnjih letih je razvil s svojimi sodelavci integrirani sistem za varnost v predorih SafeTUNNEL (varen predor) in ga predstavil na številnih kongresih in konferencah o varnosti v predorih po Evropi.

Nesreče v predorih so v zadnjih letih pogoste - Mt. Blanck 39 žrtev, Kaprun 155 žrtev - terjajo veliko materialno škodo in številne žrtve. Kaj so pokazale nesreče in požari v predorih?

"V minulih več nesrečah se je med drugim tudi pokazalo, da gasilci niso uspeli pravočasno priti v predore. V predorih vladajo posebni pogoji, saj le majhen požar lahko ogrozi življenje več sto ljudi. Slovenski predor si kot ladje brez rešilnih čolnov, slovenski koncept, ki gradi na pomoči od zunaj, je preživel in nezadosten za varnost potnikov. V predorih je vedno več osebnega in tovornega prometa in ne nazadnje ne moremo izključiti tudi nevarnosti terorizma. Zato je treba še toliko bolj poskrbeti za varnost."

Osvetlitev zaslepi voznika

Kaj so v posameznih državah storili po nesrečah?

"Nekatere predore so očistili in pobarvali. V Turskem predoru, kjer je bilo 12 žrtev, so povečali odvodne odprtine za dim, kar v primeru požara res pomaga pri odvodu dima, a hkrati povečuje dovod svežega zraka. Deluje tako, kot bi pri peči odprli dovodna vratica za zrak, kar širi požar. Izboljšana prečna ventilacija, ki jo poznamo tudi v predoru Karavanke - kot so ugotavljali pri preizkusu 25. aprila letos v Gleinalm predoru v Avstriji - ne odvaja zadosti dima in strupenih plinov. Za predore so v pripravi novi standardi, ki prinašajo številne novosti in med najbolj zahtevnimi so švicarski predpisi. Tudi v Sloveniji bo treba o tem razmišljati."

Kakšne so po vašem mnenju osnovne pomanjkljivosti slovenskih predorov?

""Suhi" hidranti na "štajerskih" predorih potrebujejo 30 in več minut - da iz njih priteče voda, kar je odločno preveč. Stari predpisi in smernico so do dopuščale. Sedaj pa je že postalo jasno, da so hidranti kot jih poznamo danes za običajne potnike v predoru neuporabni. Saj jih večina ne bi uspela sestaviti cevi in brez kemičnih dodatkov vodi se z hidranti ne sme in ne more pogasiti vozil.

Opozorilne table, telefoni in prečni izhod so inštalirani odločno previsoko in ob požaru popolnoma nevidne. Primorski predori bodo na vetrovnem območju, kar pospešuje požar. Označevalni in svetlobni znaki na ljubljanski obvoznici pred predori in za njimi so ponoči nastavljeni presvetlo, v predoru Ljubno je ponoči včasih osvetlitev nastavljena previsoko in zaslepi voznika..."

Program sploh ni deloval

Kaj pa karavanški in ljubeljski predor?

"Ljubeljski in karavanški predor sta dvojezična predora in zato tudi težje logistično obvladljiva. Potrebne bi bile skupne vaje. Karavanški predor sodi med najbolj opremljene, a je hkrati najdaljši in s tem najbolj nevaren. Karavanški predor ima pomanjkljivosti: v primeru požara je dimna past, tlak vode na hidrantu je previsok, ima zastarel sistem video nadzora, sistem ventilacije ni primeren.

Decembra leta 2001 je bil preizkus ventilacije na avstrijski strani in pokazalo se je, da program, ki upravlja ventilacijo, sploh ni deloval. Nasploh se predori v zadnjem času čistijo bolj intenzivno. V karavanškem predoru je strop predora na slovenski strani bistveno bolj umazan kot na avstrijskem delu, zato je manjša odsevnost in manjša osvetlitev cestišča. Razmišljati bo treba o paralelnem reševalnem tunelu ali drugi prometni cevi, kar je naprimer v Švici že standard."

Kakšen je, na kratko, koncept SafeTUNNEL, ki ste ga razvili v vašem podjetju?

"Nov koncept SafeTUNNEL, je sestavljen iz avtomatske (analiza slike in termo senzorski kabel) in ročne detekcije požara SafeSIGNAL, kar omogoča optimalno hitro zaznavanje neobičajnih dogodkov v predoru.

Prav tako pomembna pa sta avtomatski gasilni sistem na vodno meglo SafeFOG in nova ventilacija SafeVENT.

SafeVENT omogoča odvajanje 300 odstotkov več dima in drugih plinov v primerjavi s prečno ventilacijo, ustvarja zračne zavese, ki preprečujejo širjenje dima vzdolž predora in ne dopušča dovod svežega zraka do požara. Svež zrak prihaja iz portalov, se pomeša z dimnimi plini in jih pri tem ohlaja. SafeVENT omogoča potnikom varen pobeg. Pomembno pa je tudi, da omogoča reševalcem in gasilcem varen dostop do mesta požara in to z obeh portalov predora."

Darinka Sedej

DOM PETRA UZARJA TRŽIČ
Ročevnica 58
4290 TRŽIČ

objavlja prosto delovno mesto

ZDRAVSTVENI TEHNIK - 2 delavca (1 NČ, 1 DČ)

Pogoj:
- V. stopnja strokovne izobrazbe - zdravstveni tehnik
- strokovni izpit
- 1 leto delovnih izkušenj

BOLNIČAR - 2 delavca (1 NČ, 1 DČ)

Pogoj:
- IV. stopnja strokovne izobrazbe - bolničar
- strokovni izpit
- 1 leto delovnih izkušenj

Kandidati naj pošljejo prijave z dokazili o izpolnjevanju pogojev in kratkim življenjepisom na gornji naslov v 8 dneh po objavi.

www.gornjskaonline.com

GORENJSKI GLAS

Odgovorna urednica
Marija Volčjak
Namestnika odgovorne urednice
Jože Košnjek, Cveto Zaplotnik
Uredništvo
novinarji - uredniki:
Helena Jelovčan, Igor Kavčič, Jože Košnjek, Urša Peternel, Stojan Saje, Darinka Sedej, Vilma Stanovnik, Cveto Zaplotnik, Danica Zavrl Žlebir, Andrej Žalar, Štefan Žargi; stalni sodelavci Matjaž Gregorič, Renata Škrjanc, Simon Šubic
fotografija
Tina Dokl, Gorazd Kavčič
lektoriranje
Marjeta Vozlič

GORENJSKI GLAS je registrirana blagovna in storitvena znamka pod št. 9771961 pri Uradu RS za intelektualno lastnino
Gorenjski glas je poltednik, izhaja ob torkih in petkih, v nakladi 22 tisoč izvodov. **Redna priloga naročniških izvodov zadnji torek v mesecu je Gregor. Ustanovitelj in izdajatelj Gorenjski glas, d.o.o., Kranj / Direktor:** Marija Volčjak / **Priprava za tisk:** Media Art, Kranj / **Tisk:** SET, d.d., Ljubljana / **Uredništvo, naročnine, oglasno trženje: Zoisova 1, Kranj, telefon: 04/201-42-00, telefax: 04/201-42-13 / E-mail: info@g-glas.si /Mali oglasi:** telefon: **04/201-42-47** sprejemamo neprekinjeno 24 ur dnevno na avtomatskem odzivniku; uradne ure: vsak dan od 7. do 15. ure, sreda do 17. ure. **Naročnine:** trimesečni obračun - individualni naročniki (fizične osebe - občani) imajo 20 % popusta. Naročnina se upošteva od tekoče številke časopisa do PISNEGA preklica; odpovedi veljajo od začetka naslednjega obračunskega obdobja. Za tujino: letna naročnina 80 evrov: Oglasne storitve: po ceniku. DDV po stopnji 8,5 % v ceni časopisa / **CENA IZVODA:** 210 SIT (13 HRK za prodajo na Hrvaškem).

Čebulni test za čisto vodo

Čebulo za 72 ur položijo v vodo, kromosomske okvare v rastnih vršičkih korenin pokažejo strupenost vode. Sava Dolinka je na izviru najboljša, najslabše kakovosti je pod Kranjsko Goro, nato pa se tudi že sama očisti.

Kranjska Gora - Za občino Kranjska Gora je zasebni raziskovalec diplomirani biolog **Peter Firbas** iz Domžal pripravil testno poročilo o ocenitvi stanja genotoksičnosti (strupenosti) površinskih vod za izvir Nadiže, Zelencev, Save Dolinke za krajem Kranjska Gora in Save Dolinke pod krajem Dovje. Uporabil je zanimiv, čebulni test za ocenitev kvalitete površinskih voda.

Čebulni test je test za ugotavljanje genotoksičnosti v vodnih kopenskih in zračnih ekosistemih in drugih substratih. Pogostnost kromosomskih okvar se ugotavlja v celicah rastnih vršičkov korenin testne rastline - navadne čebule. S čebulnim testom se ugotavljajo neznane in znane potencialne genotoksične snovi v vodi. Test je priznan kot pomembna metoda "in vivo", saj upošteva celostni citološki koncept mutacij in mehanizmov med genetskim materialom z genotoksiki.

Čebulni test (Allium test) neprizanesljivo kaže kakovost vode in se razlikuje od kemičnih po tem, da pokaže celokupen učinek onesnaževanja in ne le prisotnost tistih snovi, ki jih kemiki s svojimi metodami iščejo.

V okolju, zlasti v vodah, se kopičijo številne kemikalije. Povzroča jih industrija, tudi z nekontroliranimi izpusti v okolje, intenzivno kmetijstvo in turizem. Kakovost okolja se je najprej ugotavljala le s kemijskimi raziskavami, ki so pokazale le neko trenutno stanje obremenjenosti okolja, nato so sledili še genotoksočni in citotoksični testi, kjer so se ugotavljale posledice poškodb genetskega materiala - dednine na testnih organizmih, ki jih povzročajo različni polutanti v okolju. Ti testi temeljijo na analitiki tako, da s pomočjo testnih organizmov, ki se gojijo v različnih substratih iz okolja, ugotavlja stopnja in vrsta okvar na genetskem materialu.

Kromosomske okvare so nepovratne in za celico smrtne.

Allium test - čebulni test temelji na opazovanju rasti korenin čebule, kjer se najprej pokažejo vplivi na različno hitro rast. Nato sledi raziskava, ki temelji na opazovanju okvar na kromosomih v celicah rastnih vršičkov korenin. Navadna čebula ima 16 kromosomov, kromosomi so lepo vidni in zelo primerni za opazovanje kromosomskih okvar.

Za vsak test v vodo nastavijo na epruvete po 5 čebulic, v katere se nalije voda. Rast čebulic traja 72 ur. Iz vsake čebulice naredijo dva do tri mikroskopske preparate z dvema koreninskima vršičkoma. Tako je skupno število pregledanih celic na test do 30 tisoč celic.

S kemijskimi analizami ni mogoče z vso zanesljivostjo napovedati učinkov polutantov, zato je vključitev citigenetskih metod za kakovost vode dopolnila kemijske analize. Zelo primerna testna rastlina je čebula.

V Savi Dolinki je avtor raziskave opravil štiri čebulne teste. Po 72 urah je čebulne korenine fotografiral. In rezultati?

Voda na izviru Nadiže je bila skoraj neoporečna, saj je stopnja strupenosti dosegla le nekaj več kot 4 odstotke, v Zelencih je bila že bolj onesnažena - 13 odstotkov, največja genotoksičnost pa je bila v Savi Dolinki za krajem Kranjska Gora po zlitju s Pišnico, kjer je bila stopnja 16 odstotkov - lani še hujše. Pri mostu pod Dovjem ta stopnja strupenosti nekoliko upade na 13 odstotkov. Kvaliteta Save se torej pri Mojstrani že nekoliko izboljša. Pri tem je seveda test upošteval, da rastlina tudi sama naravno mutira v stopnjah 5 odstotkov. Izvor Nadiže je torej izven vseh onesnaževalcev, pri Zelencih je slabše, najslabše pri Kranjski Gori, nato se v Mojstrani izboljša tudi zaradi samoočiščenja, ki je značilno za reke, če ni izpustov ali pritokov slabše kakovosti vod.

Darinka Sedej

Za prijavo motenj je pravi naslov ATR

Ljubljana - Na prvi tiskovni konferenci Agenciji za telekomunikacije in radiodifuzijo Republike Slovenije, ki je bila ustanovljena pred devetimi meseci smo izvedeli, da so zadolženi za opravljanje nadzora celotnega frekvenčnega spektra in da so se za to nalogo vrhunsko usposobili in imajo vso potrebno opremo. V Gorenjskem glasu smo že večkrat poročali o težavah nekaterih prebivalcev, ki trdijo, da jim postavitev sprejemno oddajnih postaj za mobilno telefonijo povzroča motnje pri sprejemanju televizijskih programov, zato smo povprašali tudi, ali je omenjena agencija pristojna za ugotavljanje teh motenj. Dobili smo odgovor, da lahko tovrstne motnje prav oni ugotovijo in strokovno izmerijo, čeprav se v vprašanje škodljivosti za zdravje ne spuščajo. Vsem, ki imajo težave pri sprejemanju svojih programov in pri tem sumijo, da so vzrok drugi oddajniki, predlagajo, da jih o tem obvestijo in zahtevajo meritve. Naslov: Agenciji za telekomunikacije in radiodifuzijo Republike Slovenije, Kotnikova 19a Ljubljana. **Š. Ž.**

Kranjski vrtci znova dražji

Ekonomska cena vzgojno-varstvenih programov v Kranju se je v osmih mesecih že v drugo povišala, tokrat za sedem odstotkov. Mestna občina Kranj bo pokrila 5,5 milijona tolarjev izgube v Kranjskih vrtcih za leto 2001.

Kranj - Za 33. sejo sveta mestne občine Kranja, ki je bila minulo sredo, je bilo na dnevnem redu kar nekaj pomembnih točk, v katerih so svetniki skoraj enoglasno sprejemali sklepe. Zelo tesno pa je bilo pri sprejemu novih cen vzgojno-varstvenih programov v vrtcih na območju Mestne občine Kranj, ki se bodo znova povišale, tokrat za sedem odstotkov.

Kljub osemodstotnem povišanju ekonomske cene lani oktobra so Kranjski vrtci leto 2001 zaključili z izgubo - skoraj 5,5 milijona tolarjev. "Izkazana izguba bi bila še višja, če ne bi v Kranjskih vrtcih izpeljali program racionalizacije, potem ko se je jeseni začela kazati izguba. Na ta način smo privarčevali enajst milijonov tolarjev," je mestnemu svetu razložila ravnateljica Javnega zavoda Kranjski vrtci **Mihela Renko**. Sedemodstotno zvišanje ekonomske cene za vrtce naj bi tako pokrilo naraščajoče plačne pritiske, ki v Kranjskih vrtcih predstavljajo skoraj 74 odstotkov vseh stroškov, vzroki za podražitev pa se skrivajo še v inflaciji in povišanju ostalih stroškov. Samo stroški ogrevanja so lani poskočili za trideset odstotkov. Mestni svet se je ob tem vprašanju razdelil skoraj na polovici. Nasprotniki povišanja cene so se predvsem zavzemali, naj cene ostanejo na isti ravni, občina pa naj prevzame breme izgube. "Ne moremo vsake pol leta višati cene vrtcev za letno stopnjo inflacije. Stroški za vrtec so že sedaj veliko breme za mlade družine, zato predlagam, da občina prispeva svoj delež in razbremeni starše," je protestiral **Matjaž Janša** in v tem duhu so sledila nasprotovanja.

"V primeru tokratnega povišanja in novega čez pol leta lahko v Kranju pričakujemo socialni problem mladih družin, vsaj dolgoročno gledano," je k razpravi pristavil **Darko Jarc**. **Nikolaju Bevku** se je kot gospodarstveniku, ki mora nenehno nižati stroške, zdelo nesprejemljivo, da je letna rast storitev 15-odstotna, **Peter Vencelj** je dodal, da si ne smejo dovoliti, da bi se varčevalo pri otrocih, **Vitomir Gros** pa je rešitev videl tudi v odpiranju zasebnih vrtcih, kar bi morala po njegovem kranjska občina spodbujati, **Branko Remic** pa je prav tako predlagal, naj raje občina pokrije izgubo vrtcev, kot pa zvišuje cene.

Na drugi strani je svetnik **Štefan Kadoič** podprl zvišanje cen: "Primerjava ekonomskih cen pove, da je cena vrtcev v Kranju v slovenskem povprečju. Poleg tega je treba vedeti, da dve tretjini cene pokrije občina, tako da gre njeno povišanje večinoma na račun občine. Nedopustno pa se mi zdi, da 74 odstotkov stroškov v vrtcih predstavljajo plače, te pa določa država in ne plačnik - občina."

Povišanje ekonomske cene vrtcev je podprlo štirinajst svetnikov, deset mu je nasprotovalo, pet pa se je vzdržalo. Po novem je ekonomska cena celodnevnega programa za 1. starostno obdobje (1 do 3 leta) 76.290 tolarjev, za drugo 55.549 tolarjev za kombinirane oddelke pa 69.413 tolarjev. Občina bo po sklepu mestnega sveta pokrila še 5,5 milijona tolarjev izgube, ki so jo Kranjski vrtci pridelali lani.

Simon Šubic

Nepokretni oskrbovanci na izletu

Brdo pri Kranju - 56 oskrbovancev na invalidskih vozičkih iz Doma Petra Uzarja iz Bistrice pri Tržiču je minulo sredo sijalo od sreče. V sončnem vremenu so se z dvema avtobusoma odpravili na ogled protokolarnega objekta Brda, spremljalo pa jih je okoli trideset svojcev in seveda osebje doma. Za povrh pa sta jih v dobro voljo s harmoniko in kitaro spravljala Frenk in Tone, ki sta se poimenovala kar duo Prostata. "To je četrti izlet, ki smo ga organizirali za naše nepokretne oskrbovance, vesela pa sem, da so se tudi njihovi svojci v takem številu odzvali našemu povabilu, saj taki izleti našim oskrbovancem zares veliko pomenijo. Zahvaljujem se vodstvu Brda, da nas je toplo sprejelo medse," je dejala Zvonka Hočevar Šajatovič iz Doma Petra Uzarja Tržič. Med izletniki je bila tudi Marija Valjavec, ki je dan kasneje praznovala 99. rojstni dan. Čestitamo! **S. Š.**

Nasin strokovnjak spodbujal taborništvo

Na obisku v Sloveniji se spet mudi prof. dr. Dušan Petrač, višji znanstveni sodelavec laboratorijev v Pasadeni, ki raziskuje za potrebe vesoljske agencije NASA.

Kranj - Lani v tem času je bil v Kranju za 50. obletnico svoje mature. Maturiral je namreč leta 1951 na kranjski gimnaziji, nato študiral fiziko in matematiko, potem pa še nekaj let poučeval na Gimnaziji Kranj, preden je odšel na magistrski in doktorski študij v Los Angeles. Tokrat so njegovo navzočnost izkoristili na Fakulteti za organizacijske vede Kranj, kjer je sredi tedna predaval o uspešni misiji vesoljskega plovila Galilei na Jupitru in organizaciji raziskav in razvoja v vesoljski agenciji NASA. Sicer pa je prof. dr. Dušan Petrač prejel tudi odlikovanje kranjskih tabornikov, saj je kot profesor na kranjski gimnaziji več generacij dijakov navdušil za taborniško delo na poletnih taborih.

Dušan Petrač, sicer rojen v Kropi, je leta 1971 v Ameriki dosegel magisterij in doktorat iz fizike. Po dodatnih študijih se je sredi sedemdesetih let zaposlil v Jet Propulsion Laboratory v Pasadeni, kjer še vedno živi in dela v raznih projektih civilne vesoljske agencije NASA, kjer je od leta 1977 višji znanstveni svetnik. Po opravljenih študijih se je želel vrniti v domovino, vendar za njegovo delo ni bilo zanimanja, v tujini pa so se mu odpirale dobre možnosti in želel jih je izkoristiti. Medtem je postal tudi častni član Los Angelesa.

V znanstveno predavanje je vpletel tudi svojo življenjsko zgodbo, sicer pa je govoril o srditi tekmi v osvajanju vesolja v preteklih desetletjih. Raziskovanje vesolja se nadaljuje, od planetov našega osončja je sedaj pod drobnogledom Jupiter. Dr. Petrač je prikazal posnetke posnetka Jupitra z vesoljskega plovila Galilei, NASA, o laboratorijih v Pasadeni, kjer je že skoraj tri desetletja vrhunski znanstvenik. Jet Propulson Laboratory je divizija kalifornijskega inštituta za tehnologijo in vodilna ustanova na področju vesoljskih raziskav, ki v svojih oddelkih zaposluje okoli 5000 znanstvenikov, inženirjev in podpornega osebja. Upravlja z največjo komunikacijsko mrežo raznih anten okoli Zemlje in v vesolju, prek katerih komunicirajo s posadkami v vesoljskih plovilih in opravljajo radarske in radijske astronomske študije. Dr. Petrač je kot fizik raziskoval predvsem razmere, ki vladajo v vesolju, že od leta 1973 pa je sodeloval pri poskusih v brezteţnostnem laboratoriju, pri poskusih z raketami, vesoljskim taksijem in umetnimi sateliti. Bil je tudi prvi kandidat slovenskega rodu za polet v vesolje.

V Kranju, kamor se pogosto vrača, si je med drugim ogledal tudi razstavo ob 50-letnici kranjskega taborništva in se srečal s predstavniki taborniške organizacije.

Danica Zavrl Žlebir, foto: Tina Dokl

Torta z znakom "prepovedano sekiranje"

Irena, Blaž in Tadej iz Varstvenega-delovnega centra Radovljica so državni prvaki v kvizu o varnosti v prometu.

Radovljica - Varovanci Varstveno-delovnega centra Radovljica Irena Pintar, Blaž Mužan in Tadej Kramberger so prejšnji petek na finalnem tekmovanju iz znanja o varnosti v cestnem prometu v Velenju osvojili prvo mesto. Poleg diplom in praktičnih nagrad so si prislužili tudi torto, ki so jo pojedli že v Velenju, zato so za svoje prijatelje v centru v ponedeljek pripravili posebno zabavo z novo torto - kot so se pošalili, v obliki znaka "prepovedano sekiranje".

Kot je povedala **Tea Beton**, vodja Varstveno-delovnega centra Radovljica in mentorica državnih prvakov, so se aprila začeli kvizi po regijah, v petih predtekmovanjih pa se je pomerilo 37 ekip. Pet finalistov, med katerimi je bila tudi radovljiška ekipa, se je uvrstilo na finalno tekmovanje minuli petek v Velenju.

Glavni organizator je bil VDC Ježek iz Velenja v sodelovanju s Svetom za preventivo in vzgojo v cestnem prometu in društvom Sožitje. Irena, Blaž in Tadej so pokazali odlično znanje o prometu, prometnih znakih, varnemu pešačenju in kolesarjenju in pomoči ob nesrečah. Na kviz so se pridno pripravljali, pri učenju pa jim je pomagal tudi policist **Boštjan Lenček** s Policijske postaje Radovljica.

Kot je povedal na petkovi prijazni slovesnosti, se otroci na takšnih tekmovanjih na neprisiljen način učijo o varnosti v prometu. Ne gre namreč pozabiti, da na slovenskih cestah vsako leto življenje izgubi en razred otrok. Je pa Lenček poudaril, da policija predstavlja le majhen delček pri ozaveščanju in učenju za bolj varno ravnanje v prometu, veliko lahko storijo tako starši kot šole. Zmagovalce je pozdravil tudi **Srečo Toman**, ki vodi občinski svet za preventivo in vzgojo v cestnem prometu. Dejal je, da so Irena, Blaž in Tadej z zmago postali eni od vzornikov ostalim pri obnašanju v cestnem prometu.

Znanje o varnosti v prometu pa ni edino, s čimer se lahko pohvali 21 varovancev radovljiškega varstveno-delovnega centra. Kot je povedala Tea Beton, so lani tekmovali v bontonu, udeležujejo se likovnih kolonij, so odlični športniki, poleg uporabnih znanj pa se učijo tudi dela z računalnikom in angleškega jezika.

Urša Peternel

Pred novo sezono v MGL

Rdeča nit - medčloveški odnosi

Po uspešni jubilejni 50. sezoni se v MGL že pridno pripravljajo na novo gledališko sezono. Od osmih predstav, kar sedem slovenskih praizvedb.

Ljubljana - V teh dneh so v Mestnem gledališču ljubljanskem potegnili črto pod preteklo jubilejno 50 sezono in ugotovili, da je bila ta po mnogočem izjemna. V podobnem tempu bo 105-članski kolektiv gledališča nadaljeval tudi v prihodnji sezoni, ko bo na sporedu osem predstav, od tega dve na Mali sceni, kar sedem pa bo tudi slovenskih praizvedb. Po besedah direktorja in umetniškega vodje gledališča Borisa Kobala je prihajajočim uprizoritvam skupno ukvarjanje z medčloveškimi odnosi v aktualnih razmerah sveta.

V prihodnji sezoni bomo tako najprej videli odrsko klasiko, dramski prvenec Antona Pavloviča Čehova Ivanova (prvič je bil uprizorjen leta 1897). Po novem prevodu Milana Jesiha bo tekst režiral Dušan Mlakar, ki je med drugim povedal, da tudi tokrat igra prinaša polno ritmičnih kontrastov, atmosfere, hrepenenja in ljubezni, hrupa in komedijantstva, ter za Čehova značilno paleto izvrstnih igralskih vlog. Sledila bo igra Večerja s prijatelji sodobnega ameriškega avtorja Donalda Marguliesa, za katero je leta 2000 dobil Pulitzerjevo nagrado. Režiser Zvone Šedlbauer je govoril o konceptu, kjer bodo igralci pravzaprav odigrali kontekst besedila, celoto okoliščin, ki bodo med drugim olajšale gledalčevo percepcijo. Prevajalka Alja Predan je predstavila psihološko dramo Gospa z morja, ki jo je po igri Henrika Ibsena napisala Susan Sontag. Dramo bo režirala Mateja Koležnik.

V drugi del sezone 2002/2003 bodo v MGL krenili s slovensko praizvedbo sodobnega britanskega avtorja Harolda Pinterja Praznovanje. Kot je povedal režiser Jaša Jamnik gre za izredno duhovito in kljub temu neposredno aktualno besedilo, ki pa hkrati ne odstopa od ripike Pinterjevih tekstov. Praznovanje se odvija v luksuzni restavraciji, kjer ob dveh ločenih omizjih v intimnem krogu proslavljajo novopečeni bogataši, sumljivi dobičkarji. Peti tekst velikega odra MGL bo črna komedija Blow up/Povečava, ki jo po motivih besedil Samuela Becketta pripravljata režiserka Ivana Vujić iz Beograda in dramaturginja Ira Ratej. Nam manj znana je finska dramatika, kjer je prevajalka Jelka Ovaska našla mladega režiserja in dramatika Reka Lundana. Njegova igra Vedno se kdo izgubi (premiera je bila leta 1998) je v domovini dosegla izjemen uspeh, po besedah prevajalke pa gre za psihološko družinsko tragikomedijo. Režiral jo bo Zvone Šedlbauer.

Jeseni se bo na Mali sceni predstavil mladi režiser Miha Golob, ki ob postavil odrski prvenec mlade zagrebške avtorice Tene Štivičić. Za tekst "Spet ta nedelja! je ta prejela tudi nagrado Marina Držića. Režiser je tudi že izdal imeni glavnih protagonistov, Gašperja Tiča in Karin Komljanec. Na Mali sceni pa bo režiral tudi Boris Kobal, in sicer angažirano dramo sodobnega britanskega avtorja Ronalda Harwooda Na čigavi strani. Tekst se ukvarja s širšim družbenim problemom krivde ali nekrivde iz preteklosti v razmerju s tekočo aktualnostjo.

V jubilejnem letu je izšla tudi razkošna monografija o MGL v dveh delih. Prvi poleg uvodnih esejev prinaša portrete igralcev, številne sezname in druge informacije in zanimivosti iz življenja gledališča, v drugem delu pa so pripravili pregled več kot 400 uprizoritev, kolikor so jih v 50 letih ustvarili v MGL. Skratka gre za izjemen dokument (na več kot 1200 straneh) o 50-letnem delovanju MGL, kakršnega doslej še ni imelo nobeno slovensko gledališče.

Igor Kavčič

Druga godba 02

Zelenortsko cesarstvo širi svoje meje

Druga godba 2002 se je včeraj začela z nastopom Rachida Tahe. Danes nadaljuje Cesaria Evora, stara znanka ljubljanskih Križank, nedvomno enega najboljših koncertnih prizorišč v Evropi.

Cesaria Evora je začela kariero kot barska pevka na otoški državici s praktično najslabšimi naravnimi danostmi na svetu. V teh izjemnih razmerah se je rodil uporni duh samostojnosti in preživetja, kjer znajo izkoristiti geografski položaj, izvažajo pa delovno silo. In glasbo. Skoraj tretjina ljudi živi in dela v tujini. Naj omenim, da so bili Zelenortski otoki poseljeni šele z začetkom suženjstva, tukajšnji prebivalci pa so "slučajno" ostali tu, namesto na plantažah katere od Amerik. Jezik prebivalcev je ena od številnih portugalskih kreolščin, v kateri poje tudi Cesaria Evora.

Njena glasba (osem albumov v 13 letih) s svojo melanoličnostjo in čustveno nabitostjo navdušuje ljudi tako različnih profilov in glasbenih okusov, kot verjetno še nobena doslej. V mornah, ki jih prepeva, lahko slišimo butanje Atlantika ob obale njene "male deželice", kot jo opisuje v enem zadnjih hitov, genialno uravnotežena uporaba instrumentov in navidez nepretenciozno petje pa nas z lahkoto dvignejo visoko, visoko. Največje presenečenje njene glasbe in nastopov pa je v tem, da formula ostaja nespremenjena in ne ona, ne njena glasba in ne njena domovina za svojo promocijo ne potrebujejo ekscesnosti. Za uho enostavna muzika, bose noge velike zvezdnice in obvezni whiskey s cigareto na sredini koncerta ob instrumentalnem komadu... Glasbeno scenski deja - vu? Ne vem.

Do naslednjega petka bo Druga godba počivala, saj se 31. maja za nastopom Vruje (Slovenija), Papa Noel & Alan Pedroso (Kongo - Kuba) ter La Bottine Souriante (Kanada) začne petdnevni glasbeno scenski maraton, ki ga bomo prihodnji petek podrobneje napovedali.

Samo Košnik

Letni koncert

Medvode - Lovski pevski zbor Medvode pod vodstvom Janeza Čadeža, ki je lani praznoval srebrni jubilej, je pred dnevi pripravil tradicionalni letni koncert in tokrat povabil v goste Mešani pevski zbor Dolenjske Toplice pod vodstvom Rade Rebernik. Koncertno srečanje obeh zborov v šoli Medvode je bilo prisrčno in lepo doživetje za številne obiskovalce. Z gosti je prišel tudi župan občine Dolenjske Toplice. Nastopila pa sta tudi violinistka Petra Gačnik Božič in harmonikar Branko Rožman. **A. Ž.**

Razstava v Komendi

Komenda - Mlada likovnica Barbara Špruk, članica Kulturnega društva Komenda, je za občinski praznik v prostorih na Glavarjevi ulici pripravila zanimivo razstavo akvarelov, risb, fotografij in izdelkov iz slanega testa. Potem ko se je prvič predstavila z deli na papirju 1996. leta, je tokrat njena razstava veliko bogatejša in atraktivnejša. Barbara namreč rada riše, fotografira, slika akvarele in izdeluje testene unikate. Zanimivi so njeni akvareli in slike s tušem, še posebej samosvoji pa so njeni testeni izdelki, saj, kot je zapisal kritik Dušan Lipovec, so nekakšen odmev na alpsko etnološko tradicijo, kot so kruhki, trniči ali lectova srca. Zanimiva razstava na Glavarjevi 104 bo odprta še do vključno nedelje. **A. Ž.**

Predavanje o Ažbetu

Regensburg - Pred nedavnim je prof. dr. Peter Zimmermann, eden najbolj zaslužnih za ureditev groba velikega slovenskega slikarja v Münchnu, pripravil predavanje o Antonu Ažbetu. Predavanje je bilo zelo dobro obiskano, obiskovalci pa so pokazali tudi izredno zanimanje za tega pomembnega slikarja, ki izjaja iz Poljanske doline, umrl pa je v Münchnu, kjer je tudi pokopan. **I.K.**

Rockovske zgodbe

Škofja Loka - Pred nedavnim je bila v Galeriji Ivana Groharja odprta razstava fotografij Janeza Pelka in Antonia Živkoviča. Njuna srečanja izpod koncertnih odrov sta oplemenitila s skupno razstavo rock fotografij.

Fotografije, zanimivo, da sta oba dokončala študij Elektrotehnike, sta oba avtorja beležila na številnih koncertih domačih in tujih rockovskih skupin v Sloveniji. Že naslov njunega skupnega projekta **Rock,** nam jasno pove, da gre za rock fotografijo, ki pa ni zgolj reportersko beleženje dogodkov, ampak za fotografije z zgodbo v ozadju. Če Pelko predstavlja posamezne rockovske zvezdnike, ki dokumentirajo konkretne koncertne zgodbe, Živkovič rockerje portretira, s tem, da posamezniki zanj nimajo pomena. Kot je zapisala umetnostna zgodovinarka Saša Bučan, Živkovič svoje posnetke skuša ponovno "posneti" s postopkom svetljenja, s čimer doseže izpostavitev figure iz odrskega dogajanja. Pelko razstavlja slike v črno beli tehniki, njegovi koncertni posnetki pa so pogosto bogatili tudi poročila s koncertov v Gorenjskem glasu. Razstava bo odprta do 9. junija. **Igor Kavčič**

Na fotografiji: Antonio Živković, kustosinja Saša Bučan in Janez Pelko.

Odličen koncert ob velikem jubileju

Radovljica - V torek, 21. maja, so v Linhartovi dvorani v Radovljici z slavnostnim koncertom svečano obeležili 80-letnico vodilnega slovenskega skladatelja moderne smeri, Uroša Kreka. Ob odlični izvedbi izbranih skladateljevih del, so poslušalci slišali repertoar skladb iz različnih ustvarjalnih obdobij, ki so jih zaigrali člani glasbenega društva "Ansambel Slavka Osterca".

Katja Dolenc, foto: Tina Dokl

OSNOVNA ŠOLA POLJANE
Poljane 100
4223 POLJANE

razpisuje prosto delovno mesto

UČITELJA SLOVENSKEGA IN ANGLEŠKEGA JEZIKA

za določen čas, s polnim delovnim časom, za čas nadomeščanja delavke na porodniškem dopustu (predvidoma do maja 2003).

Nastop dela: 1. 9. 2002

Kandidati morajo izpolnjevati pogoje, določene z Zakonom o organizaciji in financiranju vzgoje in izobraževanja.
Prijave z dokazili o izpolnjevanju pogojev pošljite v 8 dneh po objavi na gornji naslov.

Kandidati bodo o izbiri obveščeni v zakonitem roku.

GLASBENA ŠOLA AKORDEON
Tomšičeva 36, Kranj
VPIS NOVIH UČENCEV
tel.: 04/2025-078
od 8. do 10. ure
GSM: 041/745-325
od 15. do 19. ure

VABILO - IZLET NA KRAS
KRASOPREMA - SALON DUTOVLJE
MAJ - mesec spalnic
Mehke linije, odličen spanec, prostorne omare
Brezplačna dostava v Sloveniji
Delavnik od 8.00 - 16.00
sobota, nedelja od 9.00 - 15.00
KRAŠKO DARILO OB NAKUPU SPALNICE

DOM trade
gradbeni materiali - salon keramike
Dom trade d.o.o., Žabnica
Žabnica 68, 4209 Žabnica
www.domtrade.si
topdom
Dnevi
Strokovno svetovanje:
29.5. - Žabnica
31.5. - Lesce
TONDACH
VELUX
STREŠNA OKNA
URSA
od 27-5. do 31.5.02
Prodajni center: Žabnica
trgovina: 04 2319 200
keramika: 04 2319 208
fax: 04 2319 206
e-mail: info@domtrade.si
Prodajni center: Lesce
Alpska cesta 43, 4248 Lesce
trgovina: 04 5302 230
fax: 04 5302 231
e-mail: info.lesce@domtrade.si
... od temeljev do strehe in obnovo ...

GORENJKA - GORENJEC MESECA

APRILA 2002

Zamenjani vlogi

MARCEL RODMAN

ALOJZ POKLUKAR

V tretjem krogu glasovanja za Gorenjca meseca sta Marcel Rodman in Alojz Poklukar v izidu glasovanja zamenjala vlogi. Po prvem glasovanju, ko je Marcel Rodman dobil 82 glasov, jih je v drugem krogu dobil 89, v tretjem pa 104 (skupaj 275), Alojz Poklukar, ki je v prvem krogu dobil 28 glasov, jih je tokrat 68, v tretjem krogu pa 159 (skupaj 255). Ob zamenjanih vlogah v tretjem krogu ima Marcel Rodman v skupnem seštevku še vedno rahlo prednost pred Alojzom Poklukarjem. Glasujete bralci Gorenjskega glasa in poslušalci Radia Sora, Radia Triglav Jesenice in Radia Gorenjc. Glasujete pa lahko tudi po elektronski pošti na naslov: info@g-glas.si. Najbolj preprosto pa je glasovanje z dopisnico, na katero vpišete enega od obeh predlogov za Gorenjko oziroma Gorenjca meseca in jih pošljete na naslov: GORENJSKI GLAS, p.p. 124, 4001 Kranj. Spomnimo, da je Marcel Rodman hokejist, ki je bil nadvse uspešen na svetovnem hokejskem prvenstvu skupine A. Alojz Poklukar pa je predsednik KS Gorje in je letos pripravil skupaj z Gorenjskim glasom zelo uspešen in odmeven 11. Jurjev semenj z različnimi prireditvami v Gorjah.

V izboru sodelujejo tudi **FRIZERSKI ATELJE SILVA v TC DOLNOV na Primskovem, Šuceva 3, telefonska številka: 04/23-43-070; Arboretum Volčji Potok in Terme Snovik - Kamnik d.o.o., Molkova pot 5, 1241 Kamnik, telefon 01/8308-631. Izmed vseh glasujočih smo izžrebali deset srečnežev. V Frizerski atelje Silva v TC Dolnov** je povabljena Slavi Šinkovec, C. talcev 6 a, 4202 Škofja Loka. **Vrednostna pisma** po tisoč tolarjev prejmejo: Monika Vidic, Ribenska c. 11 a, 4260 Bled; Andi Šinkovec, Šutna 100, 4209 Žabnica in Ivanka Kos, Voklo 99, 4208 Šenčur. **Tri vstopnice za obisk Arboretuma v Volčjem Potoku** dobijo: Špela Poklukar, Zg. Gorje 10A, 4247 Zgornje Gorje; Helena Kirher, Zagoriška c 15, 4260 Bled in Sonja Janša, Polje 1, 4260 Bled. **Tri vstopnice pa čakajo pri blagajni Term v Snoviku** naslednje: Božena Logar, Kalinškova 7, 4000 Kranj; Marjeta Polajnar, Ul. Ivana Hribarja 23, 4207 Cerklje in Edita Aleš, Blejska Dobrava 124, 4273 Blejska Dobrava.

IZ POLITIČNIH STRANK

Kdaj in kako v NATO?

Mag. Mirjam Jan - Blažič
članica Konference ZLSD Slovenije

Gre za vprašanje in v tem trenutku za zelo aktualno temo, ki se je politiki dokaj pogosto lotevamo s ciljem, da tistim državljanom in državljankam, ki v zadnjem letu s precejšnjo mero pomislekov gledajo na to povezavo Slovenije, pojasnimo z vrsto takih ali drugačnih argumentov, zakaj je potrebno pospešiti priprave Slovenije na vključitev v evroatlantske povezave oz. v NATO. Namen mojega prispevka na to temo bo to pot, ne samo v pojasnjevanju in komentiranju uradnega stališča Združene liste socialnih demokratov (ZLSD), ki je vseskozi aktivno sodelovala v širokem političnem soglasju političnih strank, ki podpirajo vstop Slovenije v NATO, ampak tudi v predstavitvi drugačnih pogledov na te povezave, ki so evidentne v dveh interesnih skupinah našega članstva in simpatizerjev, t.j. predvsem v Mladem forumu ZLSD in Ženskem forumu ZLSD. Pravico do drugačnega mišljenja v naših vrstah štejemo namreč kot legitimno pravico vsakega posameznika, ali posamezne interesne skupine, ki deluje znotraj ZLSD.

Poglejmo najprej, kako na vključevanje v Nato gleda Mladi forum ZLSD. Mladi forum meni, da večina političnih sil danes v Sloveniji gleda na vključitev v NATO kot na stvar prestiža in kot "politični modni dodatek", ne da bi se globlje pozanimala o posledicah, ki jih lahko utrpi naša država. Mladi forum je na podlagi razprav in svojih analiz argumentov ter vidikov tega vprašanja prepričan, da je za Slovenijo daleč bolj primerno, da z Natom sodeluje kot samostojna partnerica in da se vanj ne vključuje. Glede na sedanje svetovne razmere menijo, da bi vključitev pomenila poslabšanje varnostnih razmer države in tudi soodgovornost za agresivno ameriško politiko v svetu ter povečanje stroškov, kar bi imelo negativne gospodarske in socialne posledice.

Ženski forum ZLSD meni, da smo v zgodovini že bili priča dejstvu, da se obrambna varnost majhnega naroda ne gradi z vstopanjem v izključujoča vojno-obrambna zavezništva, ampak z notranjo politiko uspešnega gospodarskega in socialnega razvoja, enakosti in solidarnosti in s politiko sodelovanja ljudi pri odločanju. Nobena velika vojna 20. stoletja, po mnenju ženskega foruma ni obšla Slovenije. V vsako smo padli brez svoje vojske in orožja, v vsaki smo našli zmagovite zaveznike, iz vsake smo izšli kot zmagovalci s svojo vojsko in orožjem. Ženski forum meni, da NATO v Sloveniji pomeni: Natova vojaška oporišča v Sloveniji in nastanitev Natove vojske pri nas; obveznost, da bodo naši možje, bratje in sinovi morali sodelovati v vseh vojaških operacijah NATA, o katerih bodo na svojo pest in po svoji presoji v imenu Nata odločale ZDA ali najožji krog najmočnejših članic Nata; prisotnost jedrskega orožja na naših tleh; bistveno višje stroške za vojsko.

Slovenija je majhna država z dvema milijonoma prebivalstva, z majhno ekonomijo in z razvojnim zaostankom do razvite Evrope. Kako hitro smo sposobni sami zmanjšati razvojni zaostanek in se približati razvitim in v kakšni meri ob tem kaže dopustiti tudi vstop oz. pomoč tujih virov, da ob tem še zmeraj ohranimo svojo suverenost, so vprašanja, o katerih upravičeno razmišljamo danes.

Konferenca ZLSD letos v aprilu na Otočcu, ki je bila v celoti posvečena povezavam Slovenije v EU in Nato, je pokazala, da je skeptikov glede vključitve Slovenije v Evropsko unijo bore malo, o vstopu v NATO pa smo demokratično soočili kar nekaj različnih mnenj in konferenco na koncu zaključili s stališčem, da je pri vstopanju Slovenije v zvezo NATO potrebno izpeljati referendum zavezujoče narave in sicer po konferenci vrha zavezništva v Pragi oz. po povabilu za vstop, ker gre dejansko za tako pomembno vprašanje, o katerem se morajo vprašati in izjasniti ne samo politične stranke ali Državni zbor, ampak tudi vsi državljani in državljanke Slovenije.

V ZLSD menimo, da smo v prvem desetletju državne suverenosti uspešno utrdili svoj mednarodni položaj in okrepili ugled Slovenije kot gospodarsko in socialno stabilne in demokratične države. Slovenija je po desetih letih samostojnosti prispela do novega izredno pomembnega razpotja, ki se po pomembnosti lahko kosa s plebiscitom. V ZLSD ocenjujemo, da Slovenija ne bo mogla svojega dolgoročnega napredka in hitrejšega razvoja zagotoviti kot ločena samostojna, polno suverena država zunaj gospodarsko in obrambno ter varnostno združene Evrope, zato sta po naši oceni odločitvi o vključitvi Slovenije v Evropsko unijo in o vstopu v evropskoatlantske povezave izrednega pomena. Res pa je, da vsako povezovanje in vključevanje v nove integracije prinaša svoje prednosti in slabosti. V primeru vključitve Slovenije v NATO je po moji oceni lahko več prednosti. Naj naštejem samo nekatere. Slovenija kot majhna država bo dobila veliko večjo težo, če bo znotraj te integracije. Koristi bomo zagotovo imeli v slovenskem gospodarstvu z novimi tržnimi možnostmi in možnostmi za hitrejši tehnološki razvoj. Da je NATO za Slovenijo tudi najbolj smotrna in tudi cenejša varianta, razmišlja tudi moj oče - polkovnik nekdanje JLA v pokoju, ki se je celo šolal v ZDA.

Koliko prednosti bomo deležni v končni fazi ob vključitvi v NATO, pa bo odvisno tudi od uspešnosti naših pogajalcev, ki morajo veliko bolj kot doslej verjeti v to, da smo ne glede na to, da smo majhna država, dobro in trdno "moštvo", ki se bo znalo zoperstavljati takim ali drugačnim izsiljevanjem in grožnjam, ki jih je v zadnjem času kar nekaj na strani tistih, ki nas v NATO vabijo. Pogajalcem priporočam, da preberejo, če seveda že niso, Pogled Američanke, Jean McCololister v Sobotni prilogi dela z dne 2. februarja 2002, ko nas v času ameriških pritiskov na Slovenijo zaradi naše farmacevtske industrije sprašuje: ***"ZAKAJ, HUDIČA, NE NAVIJATE ZA SVOJE MOŠTVO".***

Tivolska 50
1000 Ljubljana
Slovenija

PRISTOPNA IZJAVA

Spletna stran: http://www.son.si
E-naslov: posta@son.si

Ime in priimek: .....
Rojstni datum: .....
Naslov: .....
Poklic: .....
Tel. št.: .....
Elektronska pošta: .....

S to pristopno izjavo se prostovoljno včlanjujem v društvo Slovenski odbor za NATO.

Datum: ..... Podpis: .....

Poslati po pošti na naslov: Slovenski odbor za NATO, Tivolska cesta 50, 1000 Ljubljana ali e-naslov posta@son.si.

PREJELI SMO

Zahvala

Spoštovani!

Nekoliko kasno, a vendarle iskreno se vam zahvaljujemo za sodelovanje ob našem strokovnem srečanju, ki smo ga pripravili ob prazniku medicinskih sester, dne 9. maja 2002, v Kranju.

Želimo si, da bi tako lepo sodelovali še kdaj. Poslanica društev je druženje, dobro medsebojno poznavanje in izmenjava mnenj. Če se vmes vplete še stroka, se vse skupaj samo še plemeniti.

V današnjem času k promociji dejavnosti veliko pripomorejo tudi mediji. Hvala za članek, ki ga je z izbranim in korektnim tekstom zapisala vaša novinarka Renata Škrjanc, objavili pa ste ga pod naslovom "Čas je za družinsko medicinsko sestro"!

Predsednica DMSZT Gorenjske
Monika Ažman

Še enkrat:

Blejski plin se še ni ohladil

V prispevku z naslovom "Blejski plin se še ni ohladil" je bilo širši javnosti posredovano mnenje nekaterih blejskih občinskih svetnikov o tem, da naj bi bila koncesijska pogodba o plinifikaciji Bleda, ki jo je Občina Bled sklenila z Adriaplinom, "škodljiva", "da še vedno ni jasno, kdaj bo plin sploh prišel na Bled, niti koliko bo plin stal Blejce," in da "je že jasno, da koncesionar Adriaplin ne bo izpolnil" dela pogodbe. Čeprav so navedena mnenja in trditve postavljeni v kontekst pogovora s predsednikom komisije Občine Bled za nadzor plinifikacije, katera že dalj časa nasprotuje izbiri Adriaplina kot koncesionarja, menimo, da nekritično objavljanje enostranskih in neresničnih informacij v vašem cenjenem časopisu nikakor ne koristi objektivni informiranosti bralk in bralcev, predvsem pa potencialno lahko škoduje ugledu podjetja Adriaplin.

Zaradi popolne informacije vašim bralkam in bralcem je potrebno poudariti, da glede pritožbe na podelitev koncesije Adriaplinu že obstaja dokončna odločba drugostopenjskega organa, ki je v celoti zavrnil vse pritožbene razloge in je zato v upravnem postopku odločitev dokončna. Zato ni bilo in še vedno ni nikakršne ovire, da so se dela na plinifikaciji začela izvajati in da sedaj tekoče potekajo v skladu s pogodbenimi določili. Doslej v zvezi z izvedbo del tudi ni bilo nikakršnih vsebinskih sprememb ali terminskih zamikov, tako da ni ovir, da bi z deli ne mogli končati do končnega pogodbenega roka, zato so navedbe glede zamud popolnoma neutemeljene.

Neresnično je tudi domnevno nepoznavanje cene plina, saj so pogodbena določila glede cene jasna in določna, Adriaplin pa je skupaj z Občino Bled že pred meseci na blejska gospodinjstva naslovil informacijo o ceni plina.

Ker se s takimi objavami v širši javnosti lahko ustvari negativen vtis o Adriaplinu, ki je eden največjih distributerjev zemeljskega plina v Sloveniji, ki to dejavnost opravlja že 7 let in uspešno dobavlja plin v 17 slovenskih občin (v vseh na podlagi razpisa), menimo, da uredniška politika, ki brez zadržkov dopušča objavljanje takih neresničnih informacij, ne koristi ne Gorenjskemu glasu ne njegovim bralcem in zato predlagamo, da se v bodočih zapisih podajo čimbolj popolne in kvalitetne informacije, ki ne bodo povsem neutemeljeno prizadele pravic subjektov, ki so predmet zapisov.

Adriaplin, d.o.o., Ljubljana
direktor ing. Alberto Cervetti

Odprto pismo predsedniku RKS g. dr. Janku Predanu

Spoštovani predsednik, Območno združenje RK Radovljica je eno večjih združenj v veliki družini RKS, vsaj teritorialno. Združujemo 18 krajevnih organizacij RK, več kot 230 prostovoljcev in prostovoljk v občinah Bled, Bohinj in Radovljica in aktivne podmladke RK v vseh osnovnih šolah našega območja. Evidentiranih imamo približno 6000 krvodajalcev. Vse aktivnosti RK našega območja povezuje ena redno zaposlena sekretarka. V letu, ki je za nami, smo opravili več kot 17000 prostovoljnih ur, razdelili več kot 8 ton prehrambnih paketov, pripravili več aktivnosti (razstave, izleti krvodajalcev, tabor za podmladke, redno preventivno dejavnost, srečanja in obiske starejših ipd.) humanitarno akcijo - nabavo motorja za invalidski voziček.

Madež, ki je padel na vodstvo RKS, nas je izredno prizadel. Prav zaradi tega smo tudi podpirali predčasno skupščino in volitve novega vodstva RKS. Razumeli smo, če so bile poslovne nepravilnosti, jih bodo organi kontrole ugotovili in ukrepali. Poslovanje RKS pa vsekakor ni bilo v duhu humanitarnega poslanstva RK in v veliki meri moralno vprašljivo.

Nikakor pa ne moremo razumeti individualnih delovnih pogodb vodstva RKS in višine sredstev, ki so jih nekateri zaposleni iz tega naslova prejemali. Ena sama mesečna "plača" prejšnjega sekretarja pomeni več, kot celoletni prihodek prenekaterega našega varovanca.

Spoštovani predsednik, razumem, da Vaš položaj ni lahek. V nič kaj prijaznem času niste prevzeli vodstva naše humanitarne organizacije. Prosim, razumite nas tudi Vi in razumite tudi naš protest. Naše prostovoljke in prostovoljci so dnevno v stiku s krajani svojega področja. Dnevno poslušajo pripombe in kritike o delu RK, za katerega ne nosijo prav nobene odgovornosti. Od vrat do vrat pobirajo članarino RK, po 200 do 300 tolarjev in to so denarji, ki ostanejo krajevnim organizacijam za njihovo tekoče delo. Območno združenje RK Radovljica, kot koordiantor z eno zaposleno sekretarko, dela na meji obstoja. Z lastnim delom - izobraževanje PP za šoferje, si zagotavlja sredstva za OD sekretarke. Sredstva iz proračuna občin so namenska sredstva za humanitarno dejavnost in lokalne skupnosti upravičeno zahtevajo poročila o opravljenem delu, oziroma evalvacijo financiranega projekta.

Brez pred tremi leti ustanovljenega SKLADA SOLIDARNOSTI pri OZRK Radovljica, nikakor ne bi mogli postoriti vsega, kar se od nas upravičeno pričakuje. Vsi prostovoljci in prostovoljke RK našega območja bomo s svojim delom nadaljevali. Predvsem zaradi zavesti, da nas ljudje našega območja poznajo in prenekatera družina ali posameznik tudi potrebujejo. Prostovoljno smo se odločili delati z ljudmi in za ljudi in jim ob morebitni življenjski stiski, stati ob strani.

Spoštovani predsednik, od Vas pričakujem, v imenu prostovoljk in prostovoljcev, ki dnevno nesebično, brezplačno delajo na terenu, da boste trdno sledili načelom RK. Da boste v primeru nepravilnosti, ukrepali v skladu s svojimi pooblastili in javnosti jasno razložili hierarhične finančne poti znotraj RK. Prav tako pričakujem, da boste vztrajali na spremembi Statuta RK, še posebej v tistih členih, ki dosledno razmejujejo pravice in dolžnosti zaposlenih v RKS.

Zaradi moralne škode, ki je bila RK-ju v celoti postorjena, pa pričakujem tudi uporabo instituta - častno razsodišče.

Želim Vam veliko uspeha pri Vašem delu in Vas lepo pozdravljam.

Predsednica OZRK
Radovljica
Anica Svetina

Cene programov v vrtcih

Odgovor na članek Erne Anderle pod gornjim naslovom, objavljen v vašem časopisu 21. maja letos.

Želo mi je žal, ker se ga, Erna Anderle tako spreneveda. Žal mi je, ker ni navedla cen programov od najnižjih (31.300,00 SIT) naprej, ampak res najdražjih v Sloveniji. Pozablja, da so primeri iz najbogatejših sredin in ne iz Tržiču podobnih, kjer so plače med najnižjimi v republiki. Gorenjske gospe v vrtcih cene ne določajo po vzorcu metodologije, ampak na klic: tri, štiri, podražimo vrtce... Opozorila na noro visoke cene so rodila dober rezultat, saj smo se s pristojnimi na Ministrstvu dogovorili za novo metodologijo, ki bo podzakonski akt. V veselje staršev in občin naj povem, da v nobenem primeru cene po tem ne bodo višje! Obratno! Pričakujemo znižanje od 10 do 25 %!

Prosil pa bi go. Anderletovo, da objavi še bruto, "prvi neto" in neto plače vseh gorenjskih ravnateljic. Meni jih, kljub prošnjam, ni uspelo pridobiti. Niti ene! Vesel bom, če objavite marčevske, torej še pred povišanjem nekaterih cen storitev, ki jih v vrtcih nudite. Vsem ravnateljicam za pomoč, hvala.

Pavel Rupar, župan Tržiča

Javni poziv gospodu županu mag. Borisu Maleju in svetnikom Občine Bled!

Občinski svet naj bi sprejel spremembe in dopolnitve prostorskih ureditvenih pogojev za hotel Labod, hotel Golf in vilo Bogatin. To pomeni spreminjanje prostorskih ureditvenih pogojev za središče Bleda, ki so bili sprejeti nedavno tega.

Pričakovati bi bilo, da bo tak prostorski dokument, ki opredeljuje urejanje najobčutljivejšega prostora ob Blejskem jezeru, zdržal brez sprememb daljše obdobje in s tem potrdil svojo verodostojnost. Vendar smo priča vse pogostejšemu spreminjanju tega osnovnega dokumenta!

V predprvomajski številki Blejskih novic smo z zadovoljstvom prebrali, gospod župan, vaš poziv vsem zainteresiranim za iskanje kompromisa najboljših možnih rešitev za razvoj blejskega turizma in občine kot celote, poziv po optimalnem urejanju prostora in ohranjanju neprecenljive naravne in kulturne dediščine Blejskega kota v obdobju novega investicijskega ciklusa.

V bližnji preteklosti je bilo v tem prostoru veliko posegov, ki so ga tako ali drugače razvrednotili, žal pa malo takih, ki bi ga nadgradili. Bled je izgubljal in izgublja s parcialnim pristopanjem in megalomanstvom. Ni jasnih razvojnih ciljev, potrjenih z najširšim konsenzom med gospodarstvom, stroko, politiko in javnostjo.

Podobno se dogaja s predvidenimi posegi v prostor predvsem pri Golfu in Bogatinu. Programi se menjajo, nazornih predstavitev ni in tudi ne alternativnih predlogov. Kaj slaba osnova za kvalitetno in odgovorno odločanje.

Bojimo se, da bi zaradi pritiska kapitala, ki se upravičeno pojavlja po daljšem obdobju investicijskega mrtvila, prehitre in premalo utemeljene odločitve pomenile zeleno luč za neusklajene posege v Središču Bleda in v širšem prostoru.

Zato pozivamo pristojne in odgovorne, da v procesu odločanja zagotovite vse postopke, ki bodo omogočili pretehtane in optimalne rešitve, za kar se v svojem nagovoru, gospod župan, tudi zavzemate. Prosimo vas, da si za odločitve vzamete zadosti časa, postavite jasne razvojne cilje, pridobite dodatne strokovne opredelitve in predloge uskladite z javnim mnenjem.

Društvo za varstvo okolja Bled
Zgodovinsko društvo Bled 1004
Društvo za raziskovanje jam Bled
ŠK Bere - Bereš - Beremo skupaj
Okarina etno Bled
Turistično društvo Bled
Klub študentov Bled
Društvo upokojencev Bled
Na Bledu, 20. maja 2002

PETEK, 24. MAJA 2002

TVS 1

6.10 Teletekst TV Slovenija
6.30 Poročila
6.35 Dobro jutro
7.30 Poročila
7.35 Dobro jutro
8.30 Poročila
8.40 Pri kovaču Bukovniku
8.50 Zrcali življenja - portret zakoncev Smel
9.10 Prgišče priljubljenih pravic
9.25 Zaplešimo, francoska dok. nanizanka
9.40 Na liniji, oddaja za mlade
10.15 Oddaja za otroke
10.40 Dosežki
11.00 Modro
11.35 O živalih in ljudeh, oddaja TV Maribor
12.00 Ženska, brazilska nadaljevanka
13.00 Poročila, Vreme, Šport
13.15 Dobro jutro
15.05 Prvi in drugi
15.25 Osmi dan
15.55 Mostovi
16.30 Poročila, šport, vreme
16.40 Vaš tolar
16.50 Mladi virtuozi
17.00 National Geographic, ameriška dok. serija
18.00 Marko, mavrična risbica, risana nanizanka
18.10 Iz popotne torbe
18.30 Deteljica
18.40 Risanka
19.00 Novice
19.05 Vaš kraj
19.25 Vreme
19.30 TV Dnevnik, šport, vreme
20.00 Odvetniške zdrahe, angleška nanizanka
20.35 Temnica, angleška nadaljevanka
21.25 Cik Cak
22.00 Odmevi, kulturna kronika, šport, vreme
22.50 Polnočni klub
0.05 National Geographic, ameriška dok. serija, ponovitev
1.00 Nedolžnost brez zaščite, srbski čb film, ponovitev
2.15 Glasbena dediščina
3.35 Kolesarska dirka po Italiji, posnetek 12. etape
5.45 Alpski večer 2002, ponovitev 2. dela
7.00 Glasbena ogrlica, ponovitev

TVS 2

7.40 Teletekst TV Slovenija **8.00** Videostrani - Vremenska panorama **10.00** TV Prodaja **10.30** Videostrani - Vremenska panorama **13.50** TV Prodaja **14.20** Znanost našega časa, ameriška dok. serija **15.15** Kolesarska dirka po Italiji, 12. etapa, prenos **17.25** Serenada za novčič, ameriški čb film **19.25** Videospotnice **20.00** Skrivno življenje dvojčkov, angleška dok. serija **20.55** Vdove, nemški film **22.25** South park, ameriška risana serija **22.45** Srečanje z Venero, evropski koprodukcijski film **0.40** Iz slovenskih jazz klubov **1.40** Videospotnice, ponovitev

KANAL A

10.45 Lova za zakladom, ameriška nanizanka **11.30** TV prodaja **12.00** Popstars, ponovitev **13.00** Ricki Lake, ponovitev pogovorne oddaje **13.45** TV Prodaja **14.15** Obala ljubezni, ameriška nadaljevanka **15.00** Mladi in nemirni, ameriška nadaljevanka **15.50** Ricki Lake, pogovorna oddaja **16.40** Lov za zakladom, ameriška nanizanka **17.30** Ned in Stacy, ameriška humoristična nanizanka **18.00** Roseanne, ameriška humoristična nanizanka **18.30** Korak za korakom, humoristična nanizanka **19.00** Popstars, najboljši tega tedna **19.10** Meteor, vreme **19.15** Šov Jerryja Springerja, pogovorna oddaja **20.00** Horor: Izganjalka vampirjev, ameriška nanizanka **20.55** Angel, ameriška nanizanka **21.50** Demonski kamen, ameriški film **23.30** Ekstra magazin, ponovitev **0.15** Šov Jerryja Springerja, ponovitev **1.00** Rdeče petke, erotična serija

POP TV

8.40 TV Prodaja **9.10** JAG, ponovitev ameriške nanizanke **10.00** Močno me objemi, ponovitev mehiške nadaljevanke **10.55** Tri sestre, ponovitev venezuelske nadaljevanke **11.50** Esmeralda, ponovitev mehiške nadaljevanke **12.40** Lepo je biti milijonar, kviz **14.10** Dragon Ball, risana serija **14.35** Dogodivščine Jackieja Chana, risana serija **15.00** TV prodaja **15.30** Urgenca, ameriška nanizanka **16.25** Esmeralda, mehiška nadaljevanka **17.20** Tri sestre, venezuelska nadaljevanka **18.15** Močno me objemi, mehiška nadaljevanka **19.15** 24 ur **20.00** Akcija v petek: Mladi Indiana Jones: Fantomski vlak pogube, ameriški film **21.45** Privid zločina, ameriška nanizanka **22.40** JAG, ameriška nanizanka **23.30** Prijatelji, humoristična nanizanka **0.00** 24 ur, ponovitev

TV 3

6.00 Videostrani **7.00** Wai Lana joga **7.30** Videostrani **8.00** TV prodaja **8.30** **Risanke** **9.00** Videostrani **9.15** V sedlu **9.45** Družinska TV prodaja **10.00** Iz domače skrinje **11.15** Družinska TV prodaja **11.30** Videostrani **11.40** Videalisti **12.20** Pokemoni, risani film **12.50** TV Prodaja **13.50** Wai Lana joga **14.20** Inline hokej, ponovitev **14.50** Iz domače skrinje **16.05** Družinska TV prodaja **16.20** Naj N- nogometni studio **17.20** Štiri tačke **17.50** Bonanca, nanizanka **18.50** Pokemoni, risani film **19.20** Videalisti **20.00** Raketa pod kozolcem, zabavnoglasbena oddaja **21.30** Dok. oddaja **22.00** Družinska TV prodaja **22.15** Iz domače skrinje **23.30** Reporter X **0.00** TV Prodaja **0.30** Videostrani

GTV

... 24 ur infokanal, http://gtv.tele-tv.si **18.25** Gorenjska pred letom dni **18.50** Predstavitveni spot GTV **18.55** GTV priporoča I **19.00** Gorenjska TV poročila 1790 **19.15** Gorenjski obzornik, 104 **19.30** Razstava Zmaga Puharja v EG Kranj **19.55** GTV priporoča II **20.00** GTV mix z Matejo in gosti **21.00** Vroča kolesa, Liqui Molly **21.30** TA Dober dan predstavlja in nagrajuje **21.40** GTV priporoča III **21.45** Gorenjska TV poročila 1790 **22.00** Petek za sobotni zametek, HHokejIzza Kulis z Gojcem, 2. del; Izza Kulis, Toni Karjola; Vinska kraljica 2001 **23.40** GTV priporoča IV **23.45** Gorenjska TV poročila 1790 **00.00** Urica erotike na GTV do 1.00 **1.00** Videostrani GTV, 24 ur TTX

SODELUJTE V KONTAKNTIH ODDAJAH GTV KRANJ - POKLIČITE PO TELEFONU: 233 11 56! PRIDRŽUJEMO SI PRAVICO DO SPREMEMBE PROGRAMA.

DEŽELNA TELEVIZIJA LOKA

... Videostrani z oddajnika 51. kanal UHF - Lubnik po širni Gorenjski **8.00** Dobro jutro, dežela - jutranji program **8.10** D'best 51 - kontaktna oddaja z izborom glasbe, ponovitev **8.45** Oglasi **8.51** Deželne novice - informativni pregled dogajanja po Gorenjskem **9.05** Šesta predstava, oddaja o avtomobilizmu **9.40** Zanimivosti: Zgornja Gorenjska **10.00** Video strani z oddajnika 51. kanal UHF - Lubnik po širni Gorenjski **18.00** Dober večer, dežela - večerni program **18.05** Iz domačega arhiva **18.51** Deželne novice - informativni pregled dogajanja po Gorenjskem **19.10** ADSL - hitrejša možnost **19.40** Dosežki podjetnikov in podjetij: Varjenje **20.00** Kamera med vami **20.10** Dežela, prebujaš se! - kontaktna, razvedrilna, zabavno glasbena oddaja iz studia 1 DTV v Škofji Loki z glasbeniki popularne glasbe in plesalci Plesnega kluba M Tržič, posnetek, telefon: 04/513-47-70 **21.51** Deželne novice - informativni pregled dogajanja po Gorenjskem **22.05** Lahko noč ... Videostrani z oddajnika 51. kanal UHF - Lubnik po širni Gorenjski **OGLASI ob 8.45, 18.45, 20.05 in 21.45 oz. pred zadnjimi DEŽELNIMI NOVICAMI**
KONTAKTNI TELEFON DEŽELNEGA STUDIA 1 - ŠKOFJA LOKA: 04/513-47-70, e-mail: dtv@lokatv.si. PRIDRŽUJEMO SI PRAVICO DO SPREMEMBE SPOREDA.

TV ŽELEZNIKI

VIDEOSTRANI TV Železniki preko COMPUTER od 17. do 19. ure ob glasbeni podlagi Radia Sore. VIDEOSTRANI TV Železniki na videokaseti ob 18., 19.20 in 21. uri.

ATM KRANJSKA GORA

... Videostrani **18.55** Napovednik dnevnega programa **18.16** Oglasi **18.18** Območno srečanje plesno mažoretnih skupin **18.50** Risanka **19.00** Videostrani **20.00** Prispevek iz radovljiške občine **20.30** Satelitski program DW **22.00** Videostrani

TV ŠIŠKA

... Videostrani **19.50** Napoved sporeda **20.00** Ponovitev programa srede ... Radio ONIX FM do jutranjih ur z vami v živo

IMPULZ CATV KAMNIK

... Videostrani TV Impulz **18.55** Začetek programa **19.00** EPP 1 **19.03** Lokalne novice **19.10** Motošport **19.40** EPP 2 **19.45** Izmenjava progama **20.15** EPP 3 **20.15** Ježkov show - glasbena oddaja **21.10** EPP 4 **21.15** Bonanza **22.05** Viva turistica **22.35** Videospoti **23.00** EPP 5 **23.03** Erotika **0.30** Končna špica videostrani TV Impulz

HTV 1

7.00 Dobro jutro, Hrvaška **9.30** Risanka **10.00** Poročila **10.05** Izobraževalni program **11.00** Program za otroke in mladino **12.00** Poročila **12.15** TV koledar **12.35** Izvir, nadaljevanka **13.25** Beg iz kanjona Wildcat, ameriški film **15.00** Poročila **15.05** Izobraževalni program **16.15** Televizija o televiziji **16.45** Hrvaška danes **17.05** Vsakdan **18.30** Naravni park Lonjsko polje, izobraževalna oddaja **19.00** Kviz **19.15** Male skrivnosti **19.30** Dnevnik **20.05** Francoski film **22.05** Glamur Cafe **23.10** Odmevi dneva **23.30** Šport danes **23.45** Ameriški film **1.25** Ameriški film **3.05** Svoboda, nadaljevanka **3.50** Svetovna nogometna prvenstva: 1998, dok. serija **5.00** Amerika - življenje narave **5.30** Glasba **6.10** Pravi čas

AVSTRIJA 1

6.00 Otroški program **10.10** MA 2412 **10.30** MA 2412 **11.00** Komisar Rex **11.45** Alfred J. Kvak **12.10** Benjamin Rožica **12.35** Confetti igrice **12.40** Mali dinozaver **12.55** Tenis **15.20** Korak za korakom **15.45** Herkul **16.30** V sedmih nebesih **17.15** Superman **18.05** Čarovnica Sabrina **18.30** Prijatelji **19.00** Will in Grace **19.30** **Čas v sliki in kultura** **20.00** Šport **20.15** G.I. jane, ameriški film **22.15** Dredd, ameriški film **23.50** Zarota, ameriški film **1.20** Mož s pištolo, ameriški film **2.50** Dredd **4.20** Zadnje potovanje, ameriški film **5.55** **Telebajski**

AVSTRIJA 2

6.15 Aktualni teletekst **7.00** Vreme **7.30** Vremenska panorama **9.00** Čas v sliki **9.05** Kuharski magazin **9.30** Bogati in lepi **9.50** Policiska inšpekcija **10.15** Saratoga, ameriški film **11.45** Vreme **12.00** Čas v sliki **12.05** Univerzum **12.55** Pogled od strani **13.00** Čas v sliki **13.15** TV kuhinja **13.40** Domačija sredi gozda **14.05** Prijateljici **14.50** Podeželski zdravnik **15.35** Bogati in lepi **16.00** Show Barbare karlich **17.00** Čas v sliki **17.05** Dobrodošla Avstrija **19.00** Zvezna dežela danes **19.30** Čas v sliki in kultura **20.00** Pogledi s strani **20.15** Stari **21.20** Prizorišče sodišče **22.10** Čas v sliki **22.35** Moderni časi **23.10** Komisarka, nanizanka **0.00** Čas v sliki **0.30** Šport **1.00** Prizorišče sodišče **1.45** Moderni časi **2.20** Show Barbare Karlich, ponovitev **3.20** Pogledi od strani **3.25** Komisarka **4.15** Dobrodošla, Avstrija

SNOP - skupni nočni program radijskih postaj v Sloveniji vsak dan od 00.00 do 05.00 na frekvencah radia Triglav, Kranj in Sora - RADIO CELJE

R KRANJ

5.30 Napoved **5.45** Na današnji dan **5.50** EPP **6.00** Vreme, ceste **6.15** Nočna kronika **6.25** BIO vremenska napoved, sonce, luna **6.40** Dobro jutro! Komu? **6.45** Vreme, ceste **6.50** EPP **7.00** Poročila RS **7.30** Čestitka presenečenja **7.40** Pregled tiska **7.50** EPP **8.00** Misel dneva - citat **8.20** Oziramo se **8.30** Izgubljene živali **8.40** Gorenjski kviz **8.50** EPP **9.00** Godan **9.20** Gremo na potep: Ob Kolpi **9.50** EPP **10.00** Novice **10.10** Ekološko vrtnarjenje, tema: Ekološko zatiranje polžev **11.00** Novice **11.10** Relax **11.30** Kviz Radia Kranj **11.45** Temperature doma in po svetu **11.50** EPP **12.00** Novice **12.30** Osmrtnice **12.40** Minute za borzo - GBD **12.50** EPP **13.00** Pesem tedna + lestvica tega tedna **13.10** Bio vremenska napoved **13.15** Izgubljene živali **13.40** Prispevek **13.50** EPP **14.00** Godan **14.30** Prispevek **14.45** Pregled današnjih kulturnih dogodkov **14.50** EPP **15.00** Aktualno **15.15** Vreme, ceste **15.30** Dogodki in odmevi RS **16.10** Napoved **16.20** Lestvica Radia Kranj **16.50** EPP **17.00** Novice **17.50** EPP **18.00** Godan **18.15** Izgubljene živali **18.40** Pregled tiska **18.50** EPP **19.00** Novice **19.10** Izgubljeni, najdeni predmeti **19.20** Napoved jutrišnjega programa Radia Kranj **19.30** Večer z Natašo Kne Leben **22.00** Glasba **24.00** Skupni nočni program

R GORENC

Oddajamo od 5.30 do 22.00 na 88,9 Mhz in 95,0 Mhz UKV stereo.

R TRIGLAV

5.30 Minute za narodnozabavno glasbo **5.40** Oglasi **6.00** Razmere na cestah **6.05** Jutranji servis na Radiu Triglav - vreme z Robertom Bohincem **6.30** Pogled v današnji dan, pogled v Gorenjski porodnišnici **6.40** Oglasi **6.50** Vreme **7.00** Druga jutranja kronika **7.20** Popevka tedna **7.30** Danes v Dnevniku **7.40** Oglasi **8.00** Kronika OKC Kranj - zadnjih 24 ur **8.15** Obvestila **8.30** Novice, pogled v današnji dan **8.40** Oglasi **9.00** Naj Gorenjc, Gorenjka meseca **9.15** Voščila **9.40** Oglasi **10.00** Aktualno **10.30** Včeraj danes jutri **10.40** Oglasi **11.00** Aktualno: 1001 nasvet **11.40** Oglasi **12.00** BBC - novice **12.10** Osmrtnice **12.15** Obvestila **12.30** Novice **12.40** Oglasi **13.00** Aktualno: dr. Petek: astma **13.30** Pogled v današnji dan **13.40** Obvestila **14.00** Aktualno: veterinar na obisku: pes gre na potovanje **14.15** Voščila **14.30** Novice **14.40** Oglasi **15.00** Aktualno: Turistična agencija Relax **15.30** Dogodki in odmevi **16.10** Popevka tedna **16.15** Obvestila **16.30** Osmrtnice **16.40** Oglasi **16.50** Podjetniški Cik-cak-OOZ Radovljica **17.00** Aktualno **17.30** Včeraj danes jutri **17.40** Oglasi **18.00** Aktualno **18.30** Tednik občine Bled **18.40** Oglasi **19.00** Črna kronika dneva **19.15** Voščila **19.25** Pogled v jutrišnji dan, Radio jutri **20.30** Večer s Sašo Einsiedler **22.00** Popevka tedna - Glasba do polnoči

R SORA

6.00 Napoved programa - Začnimo dan z nasmehom **6.15** Dogodki danes, vreme, ceste, šport **6.30** Noč ima svojo moč **6.50** Pregled tiska **7.00** Druga jutranja kronika **8.00** Dogodki danes, jutri **8.30** Napoved programa **8.50** Pregled tiska **8.55** Dnevna malica **9.00** Aktualno **10.00** Dogodki danes - jutri **10.15** Coor Medvode, kontaktna oddaja **12.00** BBC novice **12.50** Osmrtnice **13.00** Daj - dam **14.30** Brezplačni mali oglasi **15.00** Dogodki danes - jutri **15.30** RA Slovenija **17.00** Športne novice **18.00** Gorenjc meseca **18.30** Planinski kotiček **19.00** Radio jutri **19.30** Zadetek v petek **22.00** Glasbeni program RA Sora do polnoči

R RGL

KRIM: 100,2 MHz - ŠANCE: 99,5 Mhz - LJUBLJANA: 105,1 MHz
6.00 Dobro jutro **6.20** Nočna kronika **6.50** Horoskop **6.57** Izbranka tedna **7.27** Na današnji dan **7.35** Vreme **8.30** Jutro je lahko **8.55** Gospodarstvo **9.05** RGL danes **9.30** Vaše mnenje o... **10.00** Kam danes **10.30** RGLovo želo **11.30** RGLova uganka **11.45** Kronika dneva **12.00** BBC novice **12.15** Štajerski dogodki **12.30** Zmajčkov mozaik **12.45** Dogodek dneva **12.55** Odgovori poslušalcem **13.30** Radio Pirat **14.00** Pasji radio **15.00** RGL obvešča in komentira **15.30** Kulturni utrip **15.45** Iz tujega tiska **16.00** Črna kronika **16.30** Izjava tedna **17.30** Grenivke in "cukri" **18.00** Hop top 13, glasbena lestvica **19.20** Vreme **19.30** Ugibamo **19.45** Šport **19.55** Horoskop **20.00** Večerni program

R OGNJIŠČE

5.00 Dobro jutro **5.15** Vremenska napoved **5.30** Poročila **5.45** Napovednik programa **6.00** Svetnik dneva **6.10** Pozdrav domovini **6.20** Meteorologi o vremenu **6.30** Poročila **6.50** Duhovna misel **7.00** Zvonjenje **7.10** Bim-bam-bom **7.25** OKC **7.30** Poročila, osmrtnice, obvestila **7.45** Poročilo o stanju na cestah - AMZS **7.50** Meteorologi o vremenu **8.00** Kmetijski nasvet **8.40** Leta po Kristusu **8.45** Spominjamo se **9.00** Poročila **10.00** Poročila **10.15** Srečno na poti **11.00** Poročila in Vaša pesem **11.15** Knjižne presoje **12.00** Zvonjenje, ponovitev duhovne misli **12.15** Voščilo prijateljem RO **12.30** Poročila, osmrtncie, obvestila **12.50** Koledar prireditev **14.00** Poročila **14.20** Kulturni utrinki **14.5** Komentar tedna **15.00** Informativna oddaja, vreme, stanje na cesti, osmrtnice, obvestila **15.50** Ponovitev Svetnik dneva **16.15** Dijaška oddaja (1. in 3.) **17.00** Ob petkih pospravljamo podstrešje **18.00** Poročila in Vaša pesem **18.45** Ponovitev komentarja tedna **19.00** Radio Glas Amerike (VOA) in poročila **19.40** Otroška pesem tedna in zgodba za lahko noč **19.55** Napovednik programa za jutri **20.00** Radio Vatikan **20.25** Odlomek Sv. Pisma **20.30** Iz Mohorjeve skrinje **21.15** Obala neznanega - izzivi vere **22.00** Mozaik dneva **22.30** Ponovitev sobotne oddaje Naš gost **23.30** **Nočni glasbeni program**

SOBOTA, 25. MAJA 2002

TVS 1

7.40 Teletekst TV Slovenija
8.00 Zgodbe iz školjke
8.30 Radovedni Taček: Grad
8.40 Risanka
8.50 Vesela hišica, lutkovna igrica
9.05 Male sive celice, kviz
10.00 Klic divjine, kanadka nanizanka
10.45 Slovesna maša ob 50-letnici Založbe Družina, prenos iz Svete gore
12.00 Tednik, ponovitev
13.00 Poročila, šport, vreme
13.25 Mostovi
14.00 Operacija nedrčki, ameriški film
16.00 Grdi raček Tine, risana nanizanka
16.30 Poročila, šport, vreme
16.45 Alpe-Donava-Jadran
17.15 Ozare
17.20 Na vrtu, oddaja TV Maribor
17.45 Kuhinja do nazga, angleška dok. serija
18.15 Trnovo robidovje, lutkovna nanizanka
18.40 Risanka
19.00 Danes
19.05 Utrip
19.20 Vreme
19.30 TV Dnevnik, Šport, Vreme
20.00 Evrosong pred Evrosongom
21.00 Evrosong 2002, prenos iz Talina
0.00 Poročila, šport, vreme
0.35 Oz, ameriška nadaljevanka
1.40 Invazija tretjih bitij, ameriški čb film
3.05 Kuhinja do nazga, angleška dok. serija, ponovitev
3.35 Alpe-Donava-Jadran, ponovitev
4.05 Odvetnica Marion - Punce s Korza Vincennes, francoski film
6.15 Mario, nedeljski večer v živo, ponovitev

TVS 2

7.40 Teletekst TV Slovenije **8.00** Videostrani - Vremenska panorama **9.30** TV Prodaja **10.00** Fraiser, ameriška nanizanka **10.20** Žene in hčere, angleška nadaljevanka **11.15** Med prijatelji, nemška nanizanka **12.00** Izgubljeno in najdeno, kratki igrani film za otroke **12.15** Horace in Tina, avstralska nadaljevanka **12.40** Štafeta mladosti **13.30** TV prodaja **14.10** Kapo dol, oddaja o nogometu, ponovitev **14.45** Kolesarska dirka po Italiji, prenos 13. etape **17.35** Anastasija, ameriški film, 1/2 **19.15** Videospotnice **20.00** Na drugem kanalu, ameriški film **21.40** Žene in hčere, angleška nadaljevanka **22.30** Sobotna noč **0.35** Videospotnice, ponovitev

KANAL A

10.10 TV prodaja **10.40** Obala ljubezni, ameriška nadaljvanka **11.30** Obala ljubezni, nadaljevanka **12.20** Obala ljubezni, nadaljevanka **13.10** Obala ljubezni, nadaljevanka **14.00** Obala ljubezni, ameriška nadaljevanka **14.50** Ujetnica otroštva, ameriški film **16.30** Matlock, ameriška nanizanka **17.20** Simpatije, ameriška nanizanka **18.10** Felicity, ameriška nanizanka **19.00** Popstars, najboljši tega tedna **19.05** Popstars, ponovitev **20.00** Nogometna arena **21.00** V napačnih rokah, nemški film **22.45** Helikopterska enota, nemška nanizanka **23.45** Legende nogometa, dok. serija **0.15** Punce v uniformi, erotična oddaja

POP TV

8.15 TV prodaja **8.45** Oliver Twist, risana serija**9.10** Mali helikopter, risana serija **9.25** Princesa Sissi, risana nanizanka **9.50** Dragon Ball, risana serija **10.15** Dogodivščine Jackieja Chana, risana serija **10.40** Jekleni Max, risana serija **11.05** Godzila, risana serija **11.30** TV Dober dan, ponovitev nanizanke **12.30** Zresni se že!, ameriška nanizanka **13.00** Formula 1, prenos treninga **14.05** Mladi Indiana Jones: Fantomski vlak pogube, ameriški film, ponovitev **15.40** Naša sodnica, ameriška nanizanka **16.30** Močno zdravilo, ameriška nanizanka **17.30** Pobegla srca, ameriški film **19.15** 24 ur **20.00** Lepo je biti milijonar - VIP milijonar **21.30** Sobotni filmski hit: Smrtonosno orožje 4, ameriški film **23.45** Devet tednov in pol, ameriški film **1.50** 24 ur, ponovitev

TV 3

6.00 Videostrani **7.30** TV prodaja **8.00** Risanke **9.00** Action Man, risani film **9.45** Družinska prodaja **10.00** Risani film **11.00** Za vas in mesto **12.00** Vera in čas **12.30** Za vas in mesto, ponovitev **13.00** Dok. oddaja **13.30** TV prodaja **14.00** Iz domače skrinje **15.30** Inline hokej **16.00** **Automobille, oddaja o avtomobilizmu** **16.30** Državno prvenstvo v raftingu, reportaža **17.00** SQ Jam **18.00** Spidi in Gogi show **19.00** Risanke **19.30** Videalisti **20.00** Ježek Show **21.00** Španski jetnik, ameriški film **23.00** Aruna - moč perila **23.30** TV razglednica **0.00** TV prodaja **0.30** Videostrani

GTV

... 24 ur infokanal, http://gtv.tele-tv.si **18.50** GTV nocoj, najavni spot **18.55** GTV priporoča I **19.00** Gorenjska TV poročila 1790 **19.15** PTP, gorenjski obzornik 104 **19.30** 25. jazz festivla v Lignanu **19.55** GTV priporoča II **20.00** Nekoč je bil... 25. maj **20.30** Mala vojna, predstava gledališča AKSA **21.40** GTV priporoča III **21.45** Gorenjska TV poročila 1790 **22.00** Šenčur, akademija ob prazniku občine **23.40** GTV priporoča IV **23.45** Gorenjska TV poročila 1790 **00.00** Urica erotike na GTV do 1.00 **1.15** Videostrani GTV, 24 ur TTX

SODELUJTE V KONTAKNTIH ODDAJAH GTV KRANJ - POKLIČITE PO TELEFONU: 233 11 56! PRIDRŽUJEMO SI PRAVICO DO SPREMEMBE PROGRAMA.

DEŽELNA TELEVIZIJA LOKA

... Videostrani z oddajnika 51. kanal UHF - Lubnik po širni Gorenjski, e-mail: dtv@lokatv.si **OGLASI ob 18.45, 20.05 in 21.45 oz. pred zadnjimi DEŽELNIMI NOVICAMI. KONTAKTNI TELEFON DEŽELNEGA STUDIA 1 - ŠKOFJA LOKA: 04/513-47-70, e-mail: dtv@lokatv.si. PRIDRŽUJEMO SI PRAVICO DO SPREMEMBE SPOREDA.**

TV ŽELEZNIKI

VIDEOSTRANI TV Železniki preko COMPUTER od 17. do 19. ure ob glasbeni podlagi Radia Sore. VIDEOSTRANI TV Železniki na videokaseti ob 18., 19.20 in 21. uri.

ATM KRANJSKA GORA

... Videostrani **18.15** Napovednik dnevnega programa **18.16** Oglasi **18.18** Avtomobilsko zrcalo **18.48** Risanka **18.50** Risanka **19.00** Videostrani **20.00** Območno srečanje plesno mažoretnih skupin, ponovitev 20.30 Satelitski program DW **22.00** Videostrani

TV ŠIŠKA

... Videostrani **19.50** Napoved sporeda **20.00** Telemarket **20.50** Popolno zdravje, zdravljenje z alternativno medicino - ponovitev **22.00** OSHO - otrok nove dobe - ponovitev **22.30** Telemarket **22.40** Napoved sporeda za nedeljo **22.45** Videostrani

IMPULZ CATV KAMNIK

... Videostrani TV Impulz **18.58** Začetna špica **21.00** EPP1 **21.01** Viva turistica **21.30** EPP 2 **21.35** SQ JAM - glasbena oddaja **22.30** EPP 3 **22.35** Videospoti **22.59** EPP 4 **23.00** Erotika **0.30** EPP 5 **0.31** Končna špica ... Videostrani TV Impulz

HTV 1

7.45 TV Koledar **7.55** Poročila **8.00** Otroški program **11.10** Felicity, nadaljevanka **12.00** Poročila **12.15** TV koledar **12.30** Orebiški zaklad, dok. oddaja **12.55** Prizma **13.50** Hrvatje v južni Franciji **14.25** Oprah **15.20** Hruške in jabolka, kuharski dvoboj **16.00** Zlata dekleta, amer. nanizanka **16.25** Odprave v kraljestvo živali, dok. serija **17.10** Podeželsko življenje ameriška drama **19.05** Biblija **19.30** Dnevnik **20.05** Evrosong 2002, prenos **0.05** Poročila **0.15** TV dvoboj **0.40** Nema priča, miniserija **2.30** Naravnost fantastično **3.00** Nočni program

HTV 2

8.00 Panorame **11.30** Nihče ne živi večno, ameriški film **13.10** Povabilo v gledališče **15.00** Hišni ljubljenčki **15.45**Felicity **16.35** Beverly Hills 90210, nanizanka **17.25** Briljantina **18.20** Melrose Place, ameriška nanizanka **19.05** Dobrodošli v New Yorku, ameriška nanizanka **19.30** Svetovni muzeji **19.40** Fotografija na Hrvaškem **19.50** TV razstava **20.10** Preživetje **21.05** Kralj Ralph, ameriška komedija **22.40** Iz sveta razvedrila **23.10** Naravnost fantastično, nanizanka

AVSTRIJA 1

6.20 Otroški program **8.10** Oddaja zlobnega volka **8.25** Ena, dva ali tri, kviz **8.50** Mali dinozavri **9.00** Otroški program **12.05** Čudaki **14.15** Dvojčici **14.35** Nimaš pojma **14.55** Roswell **15.40** Raztresena Ally **16.25** Q3 Austria top 40 **17.10** Sabrina - Najstniška čarovnica **17.30** Streetlive **18.00** Varuška **18.25** Varuška **18.50** Šport **19.30** Čas v sliki in kultura **19.53** Vreme **20.00** Šport **20.15** MA 24 12 **20.40** Manuel Ortega **21.00** Evrosong popevka 2002, prenos **0.05** Nevarno razmerje, ameriški film **1.35** Vojakinja Jane, ameriški film **3.30** Q3 Austria Top 40 **4.15** Čudaki **5.00** Sedma nebesa, ponovitev

AVSTRIJA 2

6.00 Videostrani **7.00** Vreme **7.30** Vremenska panorama **9.00** Čas v sliki **9.05** Kuharski magazin **9.30** Gola dejstva, ameriški film **11.05** Scaramouche, ameriški film **13.00** **Čas v sliki** **13.10** Vrtnica iz Istanbula, nemška komedija **14.50** Naša teta je grozna, nemška komedija **16.25** Alpe-Donava-Jadran **16.55** Religije sveta **17.00** Čas v sliki **17.05** Ozri se po deželi **17.45** Ljudski odvetnik **18.20** Bingo **19.00**Zvezna dežela danes **19.30** Čas v sliki **20.00** Pogledi od strani **20.15** Kako se črkuje beseda ljubezen, nemški film **21.45** Čas v sliki **21.55** Velika dediščina, nemški film **23.25** Čas v sliki **23.30** Drakula, ameriški film

SNOP - skupni nočni program radijskih postaj v Sloveniji vsak dan od 00.00 do 05.00 na frekvencah radia Triglav, Kranj in Sora - RADIO SORA

R KRANJ

5.30 Napoved **5.45** Na današnji dan **5.50** EPP **6.00** Vreme, ceste **6.15** Nočna kronika **6.25** BIO vremenska napoved, sonce, luna **6.40** Dobro jutro! Komu? **6.45** Vreme, ceste **6.50** EPP **7.00** Poročila RS **7.30** Čestitka presenečenja **7.40** Pregled tiska **7.50** EPP **8.00** Misel dneva - citat **8.20** Oziramo se **8.30** Izgubljene živali **8.50** EPP **9.00** Godan **9.30** Bistre glave vedo odgovore prave - Kaj je Tajnica **9.50** EPP **10.10** Prispevek **10.45** Kaj danes za kosilo **10.50** EPP **11.00** Mladi, nadarjeni, obetavni **11.45** Temperature doma in po svetu **12.00** Brezplačni mali oglasi **12.30** Osmrtnice **12.40** **13.00** Pesem tedna **13.10** Bio vremenska napoved **13.15** Izgubljene živali **13.20** Prispevek **13.40** Zanimivosti **14.00** Godan **14.30** Prispevek **14.45** Pregled današnjih kulturnih dogodkov **15.15** Vreme, ceste **15.30** Dogodki in odmevi RS **16.10** Napoved **16.20** Izbor pesmi tedna **16.50** EPP **17.00** Prispevek **17.50** EPP **18.00** Godan **18.15** Izgubljene živali **18.50** EPP **19.20** Verska oddaja **19.20** Napoved jutrišnjega programa radia Kranj **19.30** Glasba **24.00** Skupni nočni program

R GORENC

Oddajamo od 5.30 do 22.00 na 88,9 Mhz in 95,0 Mhz UKV stereo.

R TRIGLAV

5.30 Minute za narodnozabavno glasbo **5.40** Oglasi **6.00** Razmere na cestah **6.05** Jutranji servis na Radiu Triglav - vreme z Robertom Bohincem **6.30** Pogled v današnji dan, pogled v Gorenjski porodnišnici **6.40** Oglasi **6.50** Vreme **7.00** Druga jutranja kronika **7.20** Popevka tedna **7.40** Oglasi **8.00** Kronika OKC Kranj - zadnjih 24 ur **8.15** Obvestila **8.30** Pogled v današnji dan **8.40** Oglasi **9.00** BBC - Oddaja o kraljici materi **9.40** Oglasi **10.00** Aktualno: Policija svetuje - gost Egidij Glavič **10.30** Včeraj danes jutri **10.40** Oglasi **11.00** Tednik občine Naklo **11.40** Oglasi **12.00** BBC - novice **12.10** Osmrtnice **12.15** Obvestila **12.40** Oglasi **12.50** Beseda mladih **13.30** Novice, pogled v današnji dan **13.40** Oglasi **13.50** Podarim **14.00** Aktualno **14.30** Novice **14.15** Voščila **14.40** Oglasi **15.00** Aktualno **15.30** Dogodki in odmevi **16.10** Popevka tedna **16.15** Obvestila **16.30** Osmrtnice **16.40** Oglasi **17.00** Aktualno **17.30** Včerja, danes, jutri **17.45** Oglasi **18.00** Aktualno: **18.55** Črna kronika dneva **19.00** Duhovni razgledi **19.25** Pogled v jutrišnji dan, radio jutri **19.30** Študentska oddaja na Radiu Triglav **21.00** Made in Italy **22.00** Popevka tedna - Glasba do polnoči

R SORA

6.00 Napoved programa - Začnimo dan z nasmehom **6.15** Dogodki danes, šport **6.30** Noč ima svojo moč **6.50** Pregled tiska **7.00** Druga jutranja kronika **8.00** Dogodki danes - jutri **8.30** Napoved programa **8.50** Pregled tiska **9.00** Aktualno **10.00** Dogodki danes - jutri, šport **10.30** Radijski kviz **11.00** Vprašanja in pobude **11.30** Evropa v enem tednu **12.00** BBC novice **12.50** Osmrtnice **13.00** Daj - dam **13.50** Pregled tiska **14.30** Brezplačni mali oglasi **15.00** Dogodki danes - jutri **15.30** RA Slovenija **16.30** Kino **16.40** Šport **18.00** Študentska napetost **19.00** Sorina Mega lestvica **21.00** Glasbeni program RA Sora do polnoči

R RGL

KRIM: 100,2 MHz - ŠANCE: 99,5 Mhz - LJUBLJANA: 105,1 MHz
6.00 Dobro jutro **7.15** Novice, ceste, vreme **7.20** Nočna kronika **7.35** Vreme **8.30** Črna kronika, tedenski pregled **8.45** Pomurski dogodki **9.05** RGL danes **9.30** Od sobote do sobote **10.00** Kam danes **10.30** RGLova uganka **11.45** Črna kronika **12.00** BBC novice **12.15** Štajerski dogodki **12.30** Žulj na jeziku **13.30** Želje, čestitke **14.00** Pasji radio **15.30** Kulturni utrip **15.45** Črna kronika **16.30** Gospodarstvo **16.45** Iz tujega tiska **17.30** Notranjsko kraški mozaik **18.00** Glasbene novosti **18.57** Izbranka tedna **19.20** Vreme **19.30** Ugibamo **19.45** Šport **19.55** Horoskop **20.00** Večerni program

R OGNJIŠČE

5.00 Dobro jutro **5.15** Vremenska napoved **5.30** Poročila **5.45** Napovednik programa **6.00** Svetnik dneva **6.10** Pozdrav domovini **6.20** Meteorologi o vremenu **6.30** Poročila **6.50** Duhovna misel **7.00** Zvonjenje **7.25** OKC **7.30** Poročila, osmrtnice, obvestila **7.45** Poročilo o stanju na cestah - AMZS **7.50** Meteorologi o vremenu **8.00** Gospod kliče (1.), Zanimivosti nočnega neba (2.), Skavtska oddaja (3.), Prenova v Duhu (4.) **8.45** Spominjamo se **9.00** Sobotna iskrica (otroška oddaja z Juretom Seškom) **11.00** Poročila in Vaša pesem **11.15** Za življenje, za danes in jutri **12.00** Zvonjenje, ponovitev duhovne misli **12.15** Voščilo prijateljem RO **12.30** Poročila, osmrtnice, obvestila **12.50** Koledar prireditev **13.00** Ponovitev Svetnik dneva **13.15** Glasbena voščila **15.00** Informativna oddaja, vreme, stanje na cesti, osmrtnice, obvestila **16.00** Mali oglasi **18.00** Poročila in Vaša pesem **18.15** Naš gost **19.30** Poročila **19.40** Otroška pesem tedna **19.55** Napovednik programa za jutri **20.00** Radio Vatikan **20.25** Odlomek Sv. Pisma **20.30** Molitev in nagovor za nedeljo **21.15** Vodnik po sv. Pismu **22.00** Ponovitev dopoldanske oddaje Za življenje, za denas in jutri **23.00** **Nočni glasbeni program**

GORENJKE IN GORENJCI POSLUŠAMO
Radio top 041 944 944
94.4 Mhz
KRANJ - RADOVLJICA - JESENICE
Biroteh, d.o.o. - Hrušica
Internet: www.radiotop.net

NEDELJA, 26. MAJA 2002

TVS 1

7.40 Teleteskt TV Slovenija
8.00 Živ žav: Telebajski; Ferdy; Bisergora, otroška oddaja
9.55 Promenadni koncert z orkestrom slovenske policije
10.20 Pomagajmo si, oddaja TV Koper - Capodistria
10.50 Svet divjih živali, angleška dokumentarna oddaja
11.20 Ozare
11.30 Obzorje duha
12.00 Ljudje in zemlja, oddaja TV Maribor
13.00 Poročila, šport, vreme
13.30 Odvetniške zdrahe, angleška nanizanka
14.00 Tistega lepega popoldneva
16.00 O živalih in ljudeh, oddaja TV Maribor
16.30 Poročila, šport, vreme
16.45 Alpski večer 2002, 3. del
18.00 Gobe na Slovenskem, dok. serija
18.30 Žrebanje lota
18.45 Risanka
19.00 Novice
19.05 Zrcalo tedna
19.20 Vreme
19.30 TV dnevnik, šport, vreme
20.00 Mario, nedeljski večer v živo
21.45 Intervju: dr. Janez Drnovšek
22.40 Poročila, Šport, Vreme
23.15 Zenit
23.55 Gobe na Slovenskem, dok. serija
2.05 Tobačne vojne, angleška dok. serija
2.50 South park, ameriška risana serija
3.10 Ultravijolična, angleška nadaljevanka, ponovitev
4.05 Alpski večer 2002, 3. del
5.35 DP v košarki (m), Krka - Pivovarna Laško, prva tekma polfinala končnice, posnetek iz Novega mesta

TVS 2

7.40 Teletekst TV Slovenija 8.00 Videostrani - vremenska panorama 9.15 TV Prodaja 9.45 Rad imam Lucy, ameriška čb nanizanka 10.10 Komisar Rex, avstrijska nanizanka 11.00 TV prodaja 11.30 Slovenski ljudski plesi 12.00 Rim: Mednarodni kongres otrok, prenos 13.30 Evrogol 14.25 Kolesarska dirka po Italiji: 14. etapa, prenos 17.25 Novo mesto: DP v košarki (m), Krka - Pivovarna Laško, prva tekma polfinala končnice, prenos 19.15 Videospotnice 20.00 Tobačne vojne, angleška dok. serija 20.50 Fraiser, ameriška nanizanka 21.15 Homo turisticus 21.35 Ultravijolična, angleška nadaljevanka 22.30 Mednarodno baletno tekmovanje za nagrado Lausanne 2002, posentek finala 0.15 Videospotnice, ponovitev

KANAL A

9.40 TV Prodaja 10.10 Mladi in nemirni, ameriška nadaljevanka 11.00 Mladi in nemirni, ameriška nadaljevanka 11.50 Mladi in nemirni, ameriška nadaljevanka 12.40 Mladi in nemirni, ameriška nadaljevanka 13.30 Mladi in nemirni, ameriška nadaljevanka 14.20 Nogometna arena, ponovitev 15.20 Zgodovina nogometa, ponovitev 16.20 Popstars, dok. oddaja 17.15 Adijo pamet, ameriška nanizanka 18.10 Dvakrat v življenju, kanadska nanizanka 19.00 Popstars, najboljši tega tedna 19.05 Jack in Jill, ameriška nadaljevanka 20.00 Problematičen mulc 2, ameriški film 21.40 Spet zaljubljena, ameriška nanizanka 22.30 Popstars, ponovitev 23.20 Ekstra magazin, ponovitev 0.10 Dannyjeve zvezde, ponovitev

POP TV

8.15 TV Prodaja 8.45 Oliver Twist, risana serija 9.10 Mali helikopter, risana serija 9.25 Princesa Sissi, risana serija 9.50 Dragon Ball, risana serija 10.15 Dogodivščine Jackieja Chana, risana serija 10.40 Jekleni Max, risana serija 11.05 Godzila, angleška nanizanka 11.30 Naša sodnica, ameriška nanizanka 12.30 Močno zdravilo, ameriška nanizanka 13.25 Majhne skrivnosti, ponovitev 13.30 Formula 1, prenos dirke za VN Monaka 16.00 Zresni se že!, ameriška nanizanka 16.30 Močno zdravilo, ameriška nanizanka 17.30 Prijateljstvo je večno, ameriški film 19.15 24 ur 20.00 Lepo je biti milijonar, kviz 21.30 Športna scena 22.25 Ugrabljena ljubezen, nemški film 0.10 24 ur, ponovitev

TV 3

6.00 Video strani 7.30 TV prodaja 8.00 Risanke 9.00 Action Man, risani film 9.45 Družinska TV prodaaj 10.00 Spidi in Gogi show 11.00 TV prodaja 11.30 Za vas in mesto 12.30 V sedlu 13.00 Vera in čas 14.00 Dok. oddaja 14.30 Sijaj 15.00 Čestitke iz domače skrinje 16.30 Risani film 17.30 TV razglednica 18.00 Štiri tačke 18.30 Ježek Show, zabavnoglasbena oddaja 19.30 Risanke 20.00 Reporter X 20.30 Alfi Nipič show 21.30 Knjiga 22.00 Ekskluzivni magazin 22.30 Automobille 23.00 Naš vrt 23.30 Dok. oddaja 0.00 TV prodaja 0.30 Videostrani

GTV

... 24 ur infokanal, http://gtv.tele-tv.si 9.00 Predstavitveni spot GTV 9.05 GTV priporoča I 9.15 Gorenjska TV poročila 1790 9.30 Predstavljamo vam občino Naklo 10.15 GTV MIX, ponovitev 11.15 Gost župan Franc Kern 12.00 Zeleni vodnik - fukcije, artičoke 12.30 S.E.M., oddaja R. Klariča, 181. del 13.00 1. maj v Val Thorensu 13.20 Posnetek košarkarske tekme 14.35 24 ur infokanal 18.50 Predstavitveni spot GTV 18.55 GTV priporoča I 19.00 Gorenjska TV poročila 1790 19.15 PTP - Gorenjski obzornik 104 19.30 Zeleni vodnik, fuksije 19.55 GTV priporoča II 20.00 GTV MIX z Matejo 21.00 Glasbena oddaja, po domače 21.40 GTV priporoča III 21.45 Gorenjska TV poročila 1790 22.00 Petek za sobotni zametek, ponovitev 23.45 Gorenjska TV poročila 1790 00.00 GTV jutri, Obiščite Teletekst GTV

SODELUJTE V KONTAKNTIH ODDAJAH GTV KRANJ - POKLIČITE PO TELEFONU: 233 11 56! PRIDRŽUJEMO SI PRAVICO DO SPREMEMBE PROGRAMA.

DEŽELNA TELEVIZIJA LOKA

... Videostrani z oddajnika 51. kanal UHF - Lubnik po širni Gorenjski 8.00 Dobro jutro, dežela - jutranji program 8.05 D'best 51 - ponovitev torkove kontaktne oddaje z izborom glasbe - 3. 8.51 Deželne novice - informativni pregled dogajanja po Gorenjskem 9.10 Deželni magazin, pogovori z župani gorenjskih občin 9.30 Šesta predstava, oddaja o avtomobilizmu 10.00 Studio 1: Dežela, prebujaš se! - kontaktna, razvedrilna, zabavno glasbena oddaja iz studia 1 DTV z glasbeniki popularne glasbe in plesalci Plesnega kluba M Tržič, posnetek 11.30 Deželni utrinki: Rože z mojega vrta 11.51 Deželne novice - informativni pregled dogajanja po Gorenjskem 12.10 Videostrani z oddajnika 51. kanal UHF - Lubnik po širni 18.00 Dober večer, dežela - večerni program 18.05 Posnetek prireditve. Dobrodelni koncert na osnovni šoli dr. France Prešeren Kranj 19.25 Viva turistica, oddaja o turizmu 20.00 Kamera med vami 20.10 Na obisku LTV Slovenija - izmenjava programa 21.00 Presenečenja z Dragom PaplerjeM: Snidenje ob šolskem zvoncu 21.30 Domače viže 21.51 Deželne novice - informativni pregled dogajanja po Gorenjskem 22.10 Lahko noč ... Videostrani z oddajnika 51. kanal UHF - Lubnik po širni Gorenjski

OGLASI ob 8.45, 18.45, 20.05 in 21.45 oz. pred zadnjimi DEŽELNIMI NOVICAMI. KONTAKTNI TELEFON DEŽELNEGA STUDIA 1 - ŠKOFJA LOKA: 04/513-47-70, e-mail: dtv@lokatv.si. PRIDRŽUJEMO SI PRAVICO DO SPREMEMBE SPOREDA.

TV ŽELEZNIKI

VIDEOSTRANI TV Železniki preko COMPUTER od 17. do 19. ure ob glasbeni podlagi Radia Sore. VIDEOSTRANI TV Železniki na videokaseti ob 18., 19.20 in 21. uri.

ATM KRANJSKA GORA

... Videostrani 18.15 Napovednik dnevnega programa 18.16 Oglasi 18.18 Avtomobilsko zrcalo 18.16 EPP blok 18.18 Kronika tedna 18.45 Risanka 19.05 Videostrani 20.00 Avtomobilsko zrcalo, ponovitev 20.10 Satelitski program DW 22.00 Videostrani

TV ŠIŠKA

... Videostrani 14.50 Napoved sporeda 15.00 Telemarket 15.05 3, 2, 1 GREMO, zabavnoglasbena oddaja - ponovitev 16.30 Nora nedelja: zabavno nedeljsko popoldne 18.40 Mini 5 19.00 Telemarket 19.10 Napoved 19.00 Telemarket 19.10 Napoved sporeda za ponedeljek 19.15 Videostrani

IMPULZ CATV KAMNIK

... Videostrani TV Impulz 18.58 Začetna špica 19.00 EPP1 19.03 Risanka 19.50 Videospoti 18.57 EPP 2 20.00 Kako ostati zdrav 20.30 EPP 3 20.33 Ježek show - glasbena oddaja 21.25 EPP 4 21.30 Izmenjava programa 22.35 EPP 5 22.35 Končna špica ... Videostrani TV Impulz

HTV 1

7.55 TV koledar 8.05 Poročila 8.10 Jacob Dva Dva sreča zakrinkana prikazen, ameriški mladinski film 9.40 Pleme 10.30 Dvigalka 12.00 Opoldanske novice 12.15 TV koledar 12.30 Plodovi zemlje 13.20 Mir in dobrota 13.50 Klic duha 14.00 V nedeljo ob dveh 15.00 Poročila 15.10 Hruške in jabolka, kuharski dvoboj 15.45 Slike iz življenja nekega Šalabahterja 16.55 Viharni dom, ameriški film 18.30 Sternbergovi, nemška nadaljevanka 19.15 Loto 19.30 Dnevnik 20.05 Kdo bo milijonar? 21.10 Rollerball, ameriški film 23.15 Poročila 23.25 Sodnik pri morilcu, francoski film 1.30 Nočni program

HTV 2

8.00 Panorame 9.00 Biblija 9.15 Dok. film 10.45 Portret cerkve in mesta 11.00 Sveta maša, prenos 12.05 Zlata čelada, francoski film 13.40 Dok. program 14.25 Nema priča, miniserija 16.20 Xena, nanizanka 17.05 Turistični magarin 17.35 Neukročena Afrika 18.00 Opera box 18.35 Povabilo 19.30 Svetovni muzeji 19.40 Fotografija na Hrvaškem 19.50 TV razstava 19.55 Iz zakladnice hrvaških muzejev 20.10 Koncert "Za karto več" 21.15 Poročila 21.20 Glasbeno potovanje po Rusiji, dok. film 22.20 Triler

AVSTRIJA 1

5.00 Sedma nebesa 6.00 Otroški program 7.15 Disneyjev festival 8.05 Tom Turbo 8.30 Dunajski maraton 9.15 Formula 1, VN Monaka 10.05 Dunajski marataon 12.25 Športni pregled 13.00 Formula 1, VN Monaka, prenos 16.15 Mož z zlato pištolo, britanski film 18.30 Šport v nedeljo 19.30 Čas v sliki in kultura 19.45 Vreme 19.54 Šport 20.15 Daleč od oči, ameriški film 22.15 Simfonija smrti, ameriški film 23.30 V vicah, ameriški film

AVSTRIJA 2

6.00 Videostrani 7.00 Vreme 7.30 Vremenska panorama 9.00 Čas v sliki 9.05 Čisto kulinarično 9.30 Plemeniti ljudje 10.30 Teden kulture 11.00 Čas v sliki 11.05 Ura za tisk 12.00 Visoka hiša 12.30 Orientacija 13.00 Čas v sliki 13.05 Tednik 13.30 Domovina, tuja domovina 14.00 Pogledi od strani 14.20 Aligator, dok. oddaja 15.05 Tri dame 15.30 Usoda na Matterhornu, nemški film 17.00 Čas v sliki 17.05 Živeti lepše 18.00 Igra na srečo 18.25 Kristjan v času 18.30 Podoba Avstrije 19.00 Zvezna dežela danes 19.30 Čas v sliki 19.54 Pogledi od strani 20.15 Sissi, avstrijski film 21.55 Čas v sliki 22.10 Kar se tiče...23.25 Čas v sliki 23.30 Vstop prost 0.00 Teden kulture 0.30 Živeti lepše 1.20 Pogledi od strani 1.50 Aligato, dok. oddaja 2.35 Podoba Avstrije 3.00 Dober dan, Koroška 4.00 Domovina, tuja domovina

SNOP - skupni nočni program radijskih postaj v Sloveniji vsak dan od 00.00 do 05.00 na frekvencah radia Triglav, Kranj in Sora - RADIO SORA

R KRANJ

5.30 Napoved 5.45 Na današnji dan 5.50 EPP 6.00 Vreme, ceste 6.15 Nočna kronika 6.30 BIO vremenska napoved, sonce, luna 6.40 Dobro jutro! Komu? 6.45 Vreme, ceste 6.50 EPP 7.00 Poročila RS 7.40 Pregled tiska 7.50 EPP 8.00 Misel dneva - citat 8.20 Oziramo se 8.30 Izgubljene živali 8.50 EPP 9.00 Predstavitev: Ansambel Zarja 9.50 EPP 10.00 Prispevek 10.50 EPP 11.00 Po domače na kranjskem radiu 11.45 Temperature doma in po svetu 11.50 EPP 12.00 Brezplačni mali oglasi 12.30 Osmrtnice 12.40 Kmetijska oddaja 12.50 EPP 13.00 Voščila 13.50 EPP 14.00 Tedenski pregled dogodkov 14.50 EPP 15.00 Prispevek 15.15 Vreme, ceste 15.30 Dogodki in odmevi RS 16.10 Napoved 16.20 Prispevek 16.50 EPP 17.50 EPP 18.15 Izgubljene živali 18.20 Nagradni kviz kina Kranj 18.50 EPP 19.00 Prispevek 19.10 Izgubljeni, najdeni predmeti 19.20 Napoved jutrišnjega programa Radia Kranj 19.30 Glasba 24.00 Skupni nočni program

R GORENC

Oddajamo od 5.30 do 22.00 na 88,9 Mhz in 95,0 Mhz UKV stereo.

R TRIGLAV

5.30 Minute za narodnozabavno glasbo 5.40 Oglasi 6.40 Oglasi 7.00 Jutranja kronika 7.20 Popevka tedna 7.40 Oglasi 7.55 Kronika OKC Kranj - zadnjih 24 ur 8.00 Oddaja za otroke: Mirin vrtiljak 8.40 Oglasi 9.30 Pogled na ceste in vreme - Robert Bohinc 9.40 Oglasi 10.00 Aktualno: Motroci, oddaja o avtomobilizmu, Petja in Luka 10.40 Oglasi 11.00 Mali oglasi po telefonu 11.40 Oglasi 12.00 BBC - novice 12.10 Osmrtnice 12.15 Voščila 12.40 Oglasi 13.00 Aktualno 13.40 Oglasi 14.00 Voščila 14.40 Oglasi 15.00 Aktualno 15.30 Dogodki in odmevi 16.10 Popevka tedna 16.15 Obvestila, voščila 16.30 Osmrtnice 16.40 Oglasi 17.00 Aktualno 17.30 Novice 17.40 Oglasi 18.00 Aktualno 18.40 Oglasi 18.45 Duhovni razgledi - ponovitev 19.00 Minute za resno glasbo - pripravlja Drago Ariani 19.25 Pogled v jutrišnji dan, radio jutri 19.30 Težke frekvence 22.00 Popevka tedna - Glasba do polnoči

R SORA

7.00 Napoved programa - začnimo dan z nasmehom 7.30 Noč ima svojo moč 8.00 Dogodki danes - jutri 9.00 Aktualna tema 11.00 Škofjeloški tednik 11.30 Dogodki danes - jutri 11.40 Osmrtnice 12.00 Nedeljska duhovna misel 13.00 Čestitke in pozdravi 13.15 Naj se sliši slovenska pesem 13.30 Kmetijski okoljski program 15.00 Dogodki danes - jutri 15.30 RA Slovenija 16.30 Daj - dam 17.00 Nedeljsko srečanje 18.00 Horizont 19.00 Radio jutri 19.30 Glasbeni program RA Sora do polnoči

R RGL

KRIM: 100,2 MHz - ŠANCE: 99,5 Mhz - LJUBLJANA: 105,1 MHz

6.50 Horoskop 7.15 Novice, ceste, vreme 7.20 Nočna kronika 7.50 Na današnji dan 7.35 Vreme 8.55 Dolenjski utrip 9.05 RGL danes 9.30 Izbor iz svetovnih zanimivosti 10.30 Nedeljski gost 11.30 RGLova uganka 12.00 BBC novice 12.30 Rumeni radio 13.05 Iz tujega tiska 13.30 Pasji radio 13.40 Želje, čestitke 15.30 Kulturni utrip 15.45 Črna kronika 16.00 Štajerski mozaik 19.20 Vreme 19.30 Ugibamo 19.45 Šport 19.55 Horoskop 20.00 Dvoglavji levji car 21.00 DJ time

R OGNJIŠČE

5.00 Dobro jutro 5.15 Vremenska napoved 5.30 Poročila 5.45 Napovednik programa 6.00 Svetnik dneva 6.10 Pozdrav domovini 6.20 Meteorologi o vremenu 6.30 Poročila 6.50 Duhovna misel 7.00 Zvonjenje 7.25 OKC 7.30 Poročila, osmrtnice, obvestila 7.50 Meteorologi o vremenu 8.00 Kmetijska oddaja 8.50 Spominjamo se 9.00 Prenos sv. Maše 10.30 Graditelji slovenskega doma 11.00 Poročila in Vaša pesem 11.15 Iz življenja vesoljne Cerkve 12.00 Zvonjenje, ponovitev duhovne misli 12.15 Voščilo prijateljem in glasbena voščila 15.00 Informativna oddaja, vreme, stanje na cesti, osmrtnice, obvestila 17.00 Slovencem po svetu in domovini 18.30 Sakralna glasba 19.30 Poročila 19.40 Otroška pesem tedna 19.55 Napovednik programa za jutri 20.00 Radio Vatikan 20.25 Odlomek Sv. Pisma 20.30 Klasična glasba 22.00 Ponovitev Slovencem po svetu in domovini 23.30 **Nočni glasbeni program**

radio cerkno
ukv - stereo - rds
90,9 MHz 97,2 MHz 99,5 MHz 103,7 MHz
Lokalna radijska postaja, Pot na Zavrte 10, tel.: 05/373-47-77

PONEDELJEK, 27. MAJA 2002

TVS 1

6.10 Teletekst TV Slovenija
6.30 Poročila
6.35 Dobro jutro
7.30 Poročila
7.35 Dobro jutro
8.40 Utrip
8.55 Zrcalo tedna
9.15 Iz popotne torbe
9.30 Marko, mavrična ribica, risana nanizanka
9.45 Oddaja za otroke
10.00 Svet divjih živali, angleška poljudnoznanstvena serija
10.30 National Geografic, ameriška dok. serija
11.25 Na vrtu, oddaja TV Maribor
11.50 Kuhinja do nazga, angleška dok. serija
12.20 Zenit
13.00 Poročila, Šport, Vreme
13.15 Dobro jutro
15.05 Ljudje in zemlja, oddaja TV Koper - Capodistria
16.00 Dober dan, Koroška
16.30 Poročila, vreme, šport
16.40 Vaš tolar
16.55 Vem - Veš
17.50 Telebajski
18.15 Radovedni Taček: Zajec
18.30 Žrebanje 3 x 3 plus 6
18.40 Risanka
19.00 Novice
19.05 Vaš kraj
19.20 Vreme
19.30 TV Dnevnik, Šport, Vreme
20.00 Julija, avstrijska nanizanka
20.55 Gospodarski izzivi
21.25 Oddaja o filmu
22.00 Odmevi, Kulturna kronika, Šport, Vreme
22.50 Dosežki
23.10 Branja
23.20 Vem - Veš, ponovitev
0.15 Oddaja o filmu, ponovitev
0.45 Gospodarski izzivi, ponovitev
1.15 Gledališče v hiši, jugoslovanska nanizanka
1.50 Saint Tropez, francoska nadaljevanka
2.40 Homo turisticus, ponovitev
3.00 Studio City, ponovitev
4.00 Končnica, ponovitev
5.15 Šport

TVS 2

7.40 Teletekst TV Slovenije 8.00 Videostrani - Vremenska panorama 10.00 TV Prodaja 10.30 Videostrani - Vremenska panorama 10.50 TV Prodaja 11.20 Tistega lepega popoldneva 13.20 Sobotna noč 15.20 Skrivnb življenje dvojčkov, angleška dok. serija16.10 Gledališče v hiši, jugoslovanska nanizanka 16.45 Saint Tropez, francoska nadaljevanka 17.45 Počitnice do zadnjega diha: Začelo se je..., dok. nanizanka 18.00 Horace in Tina, avstralska nadaljevanka 18.25 Jasno in glasno 19.15 Videospotnice 20.00 Studio City 21.00 Končnica 22.00 Znanost našega časa, ameriška dok. serija 23.00 Brane Rončel izza odra 0.25 Videospotnice, ponovitev

KANAL A

10.45 Lov za zakladom, ameriška nanizanka 11.30 TV Prodaja 12.00 Dannyjeve zvezde, vedeževanje v živo 13.00 Ricki Lake, ponovitev pogovorne oddaje 13.45 TV Prodaja 14.15 Obala ljubezni, ameriška nanizanka 15.00 Mladi in nemirni, ameriška nadaljevanka 15.50 Ricky Lake, pogovorna oddaja 16.40 Lov za zakladom, ameriška nanizanka 17.30 Ned in Stacey, ameriška humoristična nanizanka 18.00 Roseanne, ameriška nanizanka 18.30 Korak za korakom, ameriška nanizanka 19.00 Popstars, najboljši tega tedna19.10 Meteor, vreme 19.15 Šov Jerryja Springerja, pogovorna oddaja 20.00 Super film: Ljubezen iz sanj, ameriški film 21.50 Pa me ustreli!, ameriška humoristična nanizanka 22.20 Ti in jaz, ameriška humoristična nanizanka 22.50 Noro zaljubljena, ameriška humoristična nanizanka 23.20 Šov Jerryja Springerja, ponovitev pogovorne oddaje 0.10 Rdeče petke, erotična serija

POP TV

9.10 JAG, ameriška nanizanka 10.00 Močno me objemi, mehiška nadaljevanka, ponovitev 10.55 Tri sestre, venezuelska nadaljevanka, ponovitev 11.50 Esmeralda, mehiška nadaljevanka, ponovitev 12.40 TV prodaja 13.10 Športna scena, ponovitev 14.05 Dragon Ball, risana serija 14.30 Dogodivščine Jackieja Chana, risana serija 15.00 TV prodaja 15.30 Urgenca, ameriška nanizanka 16.25 Esmeralda, mehiška nadaljevanka 17.20 Tri sestre, venezuelska nadaljevanka 18.15 Močno me objemi, mehiška nadaljevanka 19.15 24 ur 20.00 TV Dober dan, slovenska nanizanka 21.05 Sedma nebesa, ameriška nanizanka 22.00 Providance, ameriška nanizanka 22.50 JAG, ameriška nanizanka 23.40 Prijatelji, ameriška nanizanka 0.20 24 ur, ponovitev

TV 3

6.00 Video strani 7.00 Pokemoni, risani film 7.30 Wai Lana joga 8.00 TV prodaja 8.30 Risanke 9.00 Videostrani 9.15 Knjiga, ponovitev 9.45 Družinska TV prodaja 10.00 Iz domače skrinje 11.15 Družinska TV prodaja 11.30 Videostrani 11.40 Videalisti 12.20 Risanke 12.50 TV prodaja 13.50 Aruna - moč perila 14.20 Automobile, ponovitev 14.50 Iz domače skrinje 16.05 Družinska TV prodaja 16.20 Španski jetnik, ameriški film 18.20 Motor Show Report 18.50 Pokemoni, risani film 19.20 Videalisti 20.00 Naj N - nogometni studio 21.00 Ekskluzivni magazin 21.30 Naš vrt 22.00 Družinska TV prodaja 22.15 Iz domače skrinje 23.30 Wai Lana joga 0.00 TV prodaja 0.30 Videostrani

GTV

... 24 ur infokanal, http://gtv.tele-tv.si 18.35 Gorenjska pred letom dni 18.50 Predstavitveni spot GTV 18.55 GTV priporoča I 19.00 Gorenjska TV poročila 1791 19.15 Gorenjski glas jutri 19.20 Aktualno v regiji 19.35 Adrenalin, športna oddaja 19.55 GTV priporoča II 20.00 Pol ure za zdravje, z Jano 20.30 Znani, neznani obrazi, Barbara Š. Župan 21.00 Posočje vabi.. dok. oddaja 21.40 GTV priporoča III 21.45 Gorenjska TV poročila 1791 22.00 S.E.M. oddaja Rudija Klariča 182 22.30 Iz olimpijskih krogov 22.35 Popotovanje po Sloveniji 23.20 Zeleni vodnik, magnolije 23.45 Gorenjska TV poročila 1791 00.00 Urica erotike na GTV 01.00 GTV jutri, Prelistajte Teletekst GTV

SODELUJTE V KONTAKTNIH ODDAJAH GTV KRANJ - POKLIČITE PO TELEFONU: 233 11 56! PRIDRŽUJEMO SI PRAVICO DO SPREMEMBE PROGRAMA.

DEŽELNA TELEVIZIJA LOKA

... Videostrani z oddajnika 51. kanal UHF - Lubnik po širni Gorenjski 8.00 Dobro jutro, dežela - jutranji program 8.05 D'best 51 - torkova kontakt. gl. oddaja, ponovitev 8.51 Deželne novice - informativni pregled dogajanja po Gorenjskem 9.10 Presenečenja z Dragom Paplerjem: Snidenje ob šolskem zvoncu 9.40 Mozaik srečanj, deželni utrinki: Škofja Loka (Produkcija. Franci Bašelj) 10.00 Videostrani z oddajnika 51. kanal - Lubnik po širni Gorenjski 18.00 Dober večer, dežela - večerni program 18.05 Pop rock svet 18.51 Deželne novice - informativni pregled dogodkov v regiji 19.55 Tržiška punca, glasbeni spot ansambla Mirka Šlibarja s prijatelji 20.00 Kamera med nami 20.10 Obiskali smo, domoznanstvena oddaja 20.40 Otvoritev muzeja Šenčur 21.05 Čudež: Človek, alternativna znanost, kontakt. pogovor s Slobodanom Stanojevičem, v živo 21.51 Deželne novice - informativni pregled dogodkov v regiji 22.10 Lahko noč ... Videostrani z oddajnika 51. kanal UHF - Lubnik po širni Gorenjski **OGLASI ob 8.45, 18.45, 20.05 in 21.45 oz. pred zadnjimi DEŽELNIMI NOVICAMI**

KONTAKTNI TELEFON DEŽELNEGA STUDIA 1 - ŠKOFJA LOKA: 04/513-47-70, e-mail: dtv@lokatv.si. PRIDRŽUJEMO SI PRAVICO DO SPREMEMBE SPOREDA.

TV ŽELEZNIKI

VIDEOSTRANI TV Železniki preko COMPUTER od 17. do 19. ure ob glasbeni podlagi Radia Sore. VIDEOSTRANI TV Železniki na videokaseti ob 18., 19.20 in 21. uri.

ATM KRANJSKA GORA

... Videostrani 18.15 Napovednik dnevnega programa 18.16 Oglasi 18.16 EPP blok 18.18 Kronika tedna 18.38 Risanka 19.00 Videostrani 20.00 Kronika tedna, ponovitev 20.27 Satelitski program DW 22.00 Videostrani

TV ŠIŠKA

... Videostrani 19.50 Napoved sporeda 20.00 Telemarket 20.05 Popolno zdravje, zdravljenje z alternativno medicino - kontaktna oddaja 22.00 OSHO - otrok nove dobe 22.30 Telemarket 22.40 Napoved sporeda za torek 22.45 Videostrani

IMPULZ CATV KAMNIK

... Videostrani TV Impulz 18.55 Začetek programa 19.00 Otroški program 20.15 Za sprostitev 22.15 Videostrani TV Impulz

HTV 1

7.00 Dobro jutro, Hrvaška 9.30 Silvestrove in Čijeve skrivnosti 9.55 TV koledar 10.00 Poročila 10.05 Izobraževalni program 11.00 Otroški program 12.00 Poročila 12.15 TV koledar 12.20 Jezikomer 12.30 Izvir, nadaljevanka 13.20 Meč in roža, ameriški film 14.55 Prizorišče svetovnih kultur 15.55 Poročila 16.00 Izobraževalni program 16.45 Hrvaška danes 17.05 Vsakdan 18.30Živeti z...s 19.00 Vprašaj 19.15 Risanka 20.05 Paralelni svet 21.00 Latinica 22.35 Odmevi dneva 22.55 Današnji šport 23.10 Pustolovščina Forda Fairlanea, ameriški film 0.50 Nočni program

AVSTRIJA 1

6.00 Otroški program 6.50 Moja knjiga o džungli 7.55 Mladi Herkules 8.50 Fant zre v svet 9.05 Sabrina - Nastniška čarovnica 9.25 Herkules 10.05 Jason, ameriški film 11.45 Otroški program 14.55 Simpsonovi 15.20 Korak za korakom 15.45 Herkules 16.30 Sedma nebesa 17.15 Nove Supermanove pustolovščine 18.05 Sabrina - Najstniška čarovnica 18.30 Varuška 19.00 Cybill 19.30 Čas v sliki in kultura 19.53 Vreme 20.00 Šport 20.15 Rojena včeraj, ameriški film 21.55 Astronavtova žena, ameriški film 23.35 Alarm za Kobro 11 0.20 Mortal Combat 1.05 Daleč od oči, ameriški film 3.00 Astronavtova žena, ponovitev ameriškega filma

AVSTRIJA 2

5.45 Tri dame 6.10 Videostani 7.00 Vreme 7.30 Vremenska panorama 9.00 Čas v sliki 9.05 Kuharski magazin 9.30 Drzni in lepi 9.50 Policijska inšpekcija 10.15 Sissi, ponovitev filma 12.00 Čas v sliki 12.05 Orientacija 12.35 Podoba Avstrije 13.00 Čas v sliki 13.15 Kuharski magazin 13.40 Domovina gozda 14.05 Prijateljice 14.50 Podeželski zdravnik 15.35 Drzni in lepi 16.00 Oddaja Barbare Karlich 17.00 Čas v sliki 17.05 Dobrodošla, Avstrija 19.00 Zvezna dežela danes 19.30 Čas v sliki/kultura 19.45 Vreme 19.54 Praznični večer 20.00 Pogledi od strani 20.15 Julija; Nenavadna ženska 21.05 Tema 22.00 Čas v sliki 22.30 Kulturno središče 0.00 Čas v sliki 0.30 Hollywood gori, ameriška komedija 1.55 Pogledi od strani 2.00 Kulturno središče 3.30 **Dobrodošla, Avastrija** 5.10 Prijateljice

SNOP - skupni nočni program radijskih postaj v Sloveniji vsak dan od 00.00 do 05.00 na frekvencah radia Triglav, Kranj in Sora - RADIO SLOVENSKE GORICE

R KRANJ

5.45 Na današnji dan 5.50 EPP 6.00 Vreme, ceste 6.15 Nočna kronika 6.25 BIO vremenska napoved, sonce, luna 640 Dobor jutro! Komu? 6.45 Vreme, ceste 6.50 EPP 7.00 Poročila RS 7.30 Čestitka presenečenja 7.40 Pregled tiska 7.50 EPP 8.00 Misel dneva - citat 8.20 Oziramo se 8.30 Izgubljene živali 8.40 Gorenjski kviz 8.50 EPP 9.00 Godan 9.20 Tema dneva:na Vrhu 9.50 EPP 10.00 Novice 10.20 Cankarjev dom 10.45 Kaj danes za kosilo 10.50 EPP 11.00 Novice 11.10 Letovanje otrok v zdravstveni koloniji 11.30 Kviz Radia Kranj 11.45 Temperature doma in po svetu 11.50 EPP 12.00 Novice 12.20 Prispevek 12.30 Osmrtnice 12.40 Prispevek 12.50 EPP 13.00 Pesem tedna 13.10 Bio vremenska napoved 13.15 Izgubljene živali 13.20 Črna kronika 13.40 Zlata minuta na Radiu Kranj 13.50 EPP 14.00 Godan 14.30 Športna oddaja 14.45 Pregled današnjih kulturnih dogodkov 14.50 EPP 15.00 Aktualno 15.15 Vreme, ceste 15.30 Dogodki in odmevi RS 16.10 Napoved 16.20 Prispevek 16.50 EPP 17.00 Novice 17.10 Zanimivosti - Z Arturjem skozi igre življenja - tema: Vrhunska inteligentnost 17.40 Vreme jutri in v prihodnjih dneh 17.50 EPP 18.00 Godan 18.15 Izgubljene živali 18.20 Big bangovih 10 zmagovitih 18.50 EPP 19.00 Novice 19.10 Izgubljeni najdeni predmeti 19.20 Napoved jutrišnjega programa radia Kranj 19.30 Pometamo po domači glasbeni sceni 20.00 Vedno zelene 24.00 SNOP

R GORENC

Oddajamo od 5.30 do 22.00 na 88,9 Mhz in 95,0 Mhz UKV stereo.

R TRIGLAV

5.30 Minute za narodnozabavno glasbo 5.40 Oglasi 6.00 Razmere na cestah 6.05 Jutranji servis na Radiu Triglav - vreme in Robert Bohinc 6.30 Pogled v današnji dan, pogled v Gorenjski porodnišnici 6.40 Oglasi 6.50 Vreme 7.00 Druga jutranja kronika 7.20 Popevka tedna 7.30 Danes v Dnevniku 7.40 Oglasi 8.00 Kronika OKC Kranj - zadnjih 24 ur 8.05 Aktualno: Jejmo malo, jejmo zdravo - kaj nam prehrana pomeni 8.15 Obvestila 8.30 Novice, pogled v današnji dan 8.40 Oglasi 9.00 Aktualno 9.15 Voščila 9.40 Oglasi 10.00 Aktualno 10.30 Včeraj, danes, jutri 10.40 Oglasi 11.00 Aktualno 11.40 Oglasi 12.00 BBC - novice 12.10 Osmrtnice 12.15 Obvestila 12.20 Gorenjska črna kronika 12.30 Novice 12.40 Oglasi 13.00 Športni ponedeljek 13.30 Pogled v današnji dan 13.40 Oglasi 14.00 Varnost na gorenjskih cestah v preteklem tednu 14.15 Voščila 14.30 Novice 14.40 Oglasi 15.00 Aktualno 15.30 Dogodki in odmevi 16.10 Popevka tedna 16.15 Obvestila 16.30 Osmrtnice 16.40 Oglasi 17.00 Aktualno 17.30 Včerja, danes, jutri 17.40 EPP 18.00 Aktualno 18.30 Tednik občine Kranjska Gora 18.40 Oglasi 19.00 Črana kronika dneva 19.05 Moja je lepša kot tvoja - kvintet Dori 19.25 Pogled v jutrišnji dan - Jutri na Radiu Triglav 22.00 Popevka tedna - Glasba do polnoči

R SORA

6.00 Napoved programa - Začnimo dan z nasmehom 6.15 Dogodki danes - jutri, šport 6.30 Noč ima svojo moč 6.50 Pregled tiska 7.00 Druga jutranja kronika 8.00 Dogodki danes - jutri 8.30 Napoved programa 8.55 Dnevna malica 9.00 Ozrimo se po ljudeh 10.00 Dogodki danes, jutri 11.00 Oddaja za upokojence 12.00 BBC novice 12.50 Osmrtnice 13.00 Daj - dam 14.30 Brezplačni mali oglasi 15.00 Dogodki danes - jutri 15.30 RA Slovenija 17.00 Dogodki danes - jutri 17.30 Obrntiki sebi in vam 18.00 Brbotavček 19.00 Radio jutri 19.30 Glaseni program RA Sora do polniči

R RGL

KRIM: 100,2 MHz - ŠANCE: 99,5 Mhz - LJUBLJANA: 105,1 MHz

6.00 Dobro jutro 6.20 Nočna kronika 6.50 Horoskop 6.57 Izbranka tedna 7.27 Na današnji dan 7.35 Vreme 7.50 Anketa 8.30 Jutro je lahko 8.55 Gospodarske novice 9.05 RGL danes 9.30 Vaše mnenje o... 10.00 Kam danes 10.20 Iz Trzina 10.30 Šport 11.30 RGLova uganka 11.45 Kronika dneva 12.00 BBC novice 12.15 Štajerski dogodki 12.45 Dogodek dneva 12.55 Odgovori poslušalcem 13.05 Iz Domžal 13.30 Globus, mednarodni pregled 13.50 Gospodarstvo 14.00 Pasji radio 14.30 Komentar 15.00 RGL obvešča in komentira 15.30 Kulturni utrip 15.45 Črna kronika 16.00 Modni bla bla 17.20 Iz tujega tiska 18.00 Z Marijem Galuničem 19.00 Črna kronika 19.20 Vreme 19.30 Ugibamo 19.45 Šport 19.55 Horoskop 20.30 Večerni program

R OGNJIŠČE

5.00 Dobro jutro 5.15 Vremenska napoved 5.30 Poročila 5.45 Napovednik programa 6.00 Svetnik dneva 6.10 Pozdrav domovini 6.20 Meteorologi o vremenu 6.30 Poročila 6.50 Duhovna misel 7.10 Bim-bam-bom 7.25 OKC 7.30 Poročila, osmrtnice, obvestila 7.45 Poročilo o stanju na cestah - AMZS 7.50 Meteorologi o vremenu 8.00 Kmetijski nasvet 8.15 Cindi priporoča 8.40 Leta po Kristusu 8.45 Spominjamo se 9.00 Poročila 9.30 Narovoslovne zanimivosti 10.00 Poročila 11.00 Poročila in Vaša pesem 12.00 Zvonjenje, ponovitev duhovne misli 12.15 Voščilo prijateljem RO 12.30 Poročila, osmrtnice, obvestila 15.50 Ponovitev Svetnik dneva 16.00 Glasbena voščila 17.00 Oddaja o šolstvu (2.), Pravno svetovanje (3.) 18.00 Poročila in Vaša pesem 18.15 Izbor Vaše pesmi (Ivan Hudnik) 19.00 Radio Glas Amerike (VOA) in poročila 19.40 Otroška pesem tedna in zgodba za lahko noč 19.55 Napovednik programa za jutri 20.00 Radio Vatikan 20.25 Odlomek Sv. Pisma 20.30 Prijatelji radia Ognjišče (Franci Trstenjak) 22.00 Mozaik dneva 22.30 Ponovitev nedeljske oddaje Sakralna glasba 23.30 **Nočni glasbeni program**

TOREK, 28. MAJA 2002

TVS 1

6.10 Teletekst TV Slovenije
6.30 Poročila
6.35 Dobro jutro
7.30 Poročila
7.35 Dobro jutro
8.30 Poročila
8.40 Mostovi
9.10 Bisergora, lutkovna nanizanka
9.25 Radovedni Taček: Zajec
9.45 Srebrnogrivi konjič, risana nanizanka
10.10 Ko je pomlad - lučka, otroška nanizanka
10.40 Vem - Veš
11.30 Obzorje duha
12.00 Julija, avstrijska nanizanka
13.00 Poročila, Šport, Vreme
13.15 Dobro jutro
15.00 Intervju: dr. Janez Drnovšek
15.55 Prisluhnimo tišini
16.30 Poročila, Vreme, Šport
16.40 Vaš tolar
16.55 Vojna in civilizacija, ameriška dok. serija
17.45 Šiv v času, francoska dok. nadaljevanka
18.05 Sprehodi v naravo
18.20 Knjiga mene briga
18.35 Skrivnosti
18.40 Risanke
19.00 Novice
19.05 Vaš kraj
19.20 Vreme
19.30 TV Dnevnik, Šport, Vreme
20.00 Vzpon na G2, ameriška dok. oddaja
21.00 Pogovor z opozicijo
22.00 Odmevi, Kulturna kronika, Šport, Vreme
22.50 Nemška igra, nemška drama
0.25 Vojna in civilizacija, ameriška dok. serija, ponovitev
1.15 Knjiga brez mene
1.30 Šiv v času, ponovitev
1.45 Vzpon na G2, ameriška dok. oddaja, ponovitev
2.35 Pogovor z opozicijo, ponovitev
3.30 Gledališče v hiši, jugoslovanska nanizanka
4.00 Saint Tropez, francoska nadaljevanka
5.05 Šport

TVS 2

7.40 Teletekst TV Slovenija **8.00** Videostrani - Vremenska panorama **10.00** TV Prodaja **10.30** Videostrani - Vremenska panorama **13.50** TV Prodaja **14.20** Studio City **15.15** Končnica **16.15** Gledališče v hiši, jugoslovanksa čb nanizanka **16.45** Saint Tropez, francoska nadaljevanka **17.45** Bigamist, ameriški čb film **19.15** Videospotnice **20.00** Kapo dol, oddaja o nogometu **20.30** Pleše z volkovi, ameriški film **0.15** Videospotnice, ponovitev

KANAL A

10.45 Lov za zakladom, ameriška nanizanka **11.30** TV Prodaja **12.00** Dvakrat v življenju, kanadska nanizanka **13.00** Ricki Lake, ponovitev **13.50** TV prodaja **14.15** Obala ljubezni, ameriška nadaljevanka **15.00** Mladi in nemirni, ameriška nadaljevanka **15.50** Ricki Lake, pogovorna oddaja **16.40** Lov za zakladom, ameriška nanizanka **17.30** Ned in Stacey, ameriška humoristična nanizanka **18.00** Roseanne, ameriška nanizanka **18.30** Korak za korakom, ameriška nanizanka **19.00** Popstars, najboljši tega tedna **19.15** Šov Jerryja Springerja, pogovorna oddaja **20.00** Smrtonosna bitka 2, ameriški film **21.45** Pa me ustreli!, ameriška humoristična nanizanka **22.15** Ti in jaz, ameriška humoristična nanizanka **22.45** Noro zaljubljena, ameriška humoristična nanizanka **23.10** Šov Jerryja Springerja, ponovitev pogovorne oddaje **0.00** Rdeče petke, erotična serija

POP TV

9.10 JAG, ameriška nanizanka **10.00** Močno me objemi, mehiška nadaljevanka, ponovitev **10.55** Tri sestre, venezuelska nadaljevanka, ponovitev **11.50** Esmeralda, mehiška nadaljevanka, ponovitev **12.40** TV prodaja **13.10** TV Dober dan, slovenska nanizanka **14.05** Dragon Ball, risana serija **14.30** Dogodivščine Jackieja Chana, risana serija **15.00** TV prodaja **15.30** Urgenca, ameriška nadaljevanka **16.25** Majhne skrivnosti **16.30** Esmeralda, mehiška nadaljevanka **17.20** Tri sestre, venezuelska nadaljevanka **18.15** Močno me objemi, mehiška nadaljevanka **19.15** 24 ur **20.00** Preverjeno **20.45** Resnične zgodbe: Ukradeni čudež, kanadski film **22.25** JAG, ameriška nanizanka **23.20** Prijatelji, humoristična nanizanka **23.50** 24 ur, ponovitev

TV 3

6.00 Videostrani **7.00** Pokemoni, risani film **7.30** Wai Lana joga **8.00** TV prodaja **8.30** Risanke **9.00** Videostrani **9.15** Motor Show report, ponovitev **9.45** Družinska TV prodaja **10.00** Iz domače skrinje **11.15** Družinska TV prodaja **11.30** Videostrani **11.40** Videalisti **12.20** Risanke **12.50** TV prodaja **13.50** Wai Lana joga **14.20** Ekskluzivni magazin **14.50** Iz domače skrinje, kontaktna oddaja **16.05** Družinska TV prodaja **16.20** Alfi Nipič Show, ponovitev **17.20** Naj N - nogometni studio **18.20** Naš vrt **18.50** Pokemoni, risani film **19.20** Videalisti **20.00** Popotovanja z Janinom **21.00** TV razglednica **21.30** Gradimo **22.00** Družinska TV prodaja **22.15** Iz domače skrinje **23.30** Wai Lana joga **0.00** TV Prodaja **0.30** Videostrani

GTV

... **24** ur infokanal, **http://gtv.tele-tv.si** **18.35** Gorenjska pred letom dni **18.50** Predstavitveni spot GTV **18.55** GTV priporoča I **19.00** Gorenjska TV poročila 1792 **19.15** Razstava v EG Kranj, Zmago Puhar **19.40** TA Dober dan predstavlja in nagrajuje **19.55** GTV priporoča II **20.00** Utrip Kranja **20.10** Predstavljamo vam KS Olševek Hotemaže **21.00** GTV križanka, 19. oddaja **21.40** GTV priporoča III **21.45** Gorenjska TV poročila 1792 **22.00** Vroča kolesa, Liqui Moly, 77 **22.30** Kanonade, gost, ing. Slavko Gorenc **23.30** TA Dober dan predstavlja in nagrajuje **23.40** GTV priporoča IV **23.45** Gorenjska TV poročila 1792 **00.00** Urica erotike na GTV **01.00** GTV jutri, Prelistajte Teletekst GTV

SODELUJTE V KONTAKTNIH ODDAJAH GTV KRANJ - POKLIČITE PO TELEFONU: 233 11 56! PRIDRŽUJEMO SI PRAVICO DO SPREMEMBE PROGRAMA.

DEŽELNA TELEVIZIJA LOKA

... Videostrani z oddajnika 51. kanal UHF - Lubnik po širni Gorenjski **8.00** Dobro jutro, dežela - jutranji program **8.03** Pop rock svet **8.51** Deželne novice - informativni pregled dogodkov v regiji **9.10** Čudež: Človek, alternativna znanost, pogovor v živo s Slobodanom Stanojevičem, posnetek **10.00** Videostrani z oddajnika 51. kanal UHF - Lubnik po širni Gorenjski **18.00** Dober večer, dežela - večerni program **18.05** D'best 51 - kontaktna oddaja z izborom glasbe v živo, telefon: 04/513-47-70 **18.51** Deželne novice - informativni pregled dogajanja po Gorenjskem **19.10** Rezervirano za... Kmetijska oddaja **20.00** Kamera med vami **20.10** Deželni magazin, pogovoir z župani gorenjskih občin **20.40** Dežela, prebujaš se! - posnetek kontaktne, razvedrilne, zabavno glasbene oddaje iz Hotela Transturist v Škofji Loki z glasbeniki popularne glasbe in plesalci Plesnega kluba M Tržič, posnetek **22.00** Deželne novice - inforamtivni pregled dogajanja po Gorenjskem **22.20** Lahko noč ... Videostrani z oddajnika 51. kanal UHF - Lubnik po širni Gorenjski
OGLASI ob 8.45, 18.45, 20.05 in 21.45 oz. pred zadnjimi DEŽELNIMI NOVICAMI KONTAKTNI TELEFON DEŽELNEGA STUDIA 1 - ŠKOFJA LOKA: 04/513-47-70, e-mail: dtv@lokatv.si. PRIDRŽUJEMO SI PRAVICO DO SPREMEMBE SPOREDA.
-

TV ŽELEZNIKI

VIDEOSTRANI TV Železniki preko COMPUTER od 17. do 19. ure ob glasbeni podlagi Radia Sore. VIDEOSTRANI TV Železniki na videokaseti ob 18., 19.20 in 21. uri.

ATM KRANJSKA GORA

... Videostrani **18.15** Napovednik dnevnega programa **18.16** EPP blok **18.18** Torkov športni pregled **18.28** Šolska košarkarska liga **19.20** Videostrani **20.00** Otvoritev razstave v Doliku, ponovitev **20.23** Satelitski program DW **22.00** Videostrani

TV ŠIŠKA

... Videostrani **19.50** Napoved sporeda **20.00** Telemarket **20.05** 3, 2, 1 GREMO - oddaja domače zabavne glasbe z gosti v živo iz studia **21.30** Telemarket **21.40** Napoved sporeda za sredo **21.45** Videostrani

IMPULZ CATV KAMNIK

18.55 Začetek programa **18.00** Športne novice **18.15** Otroški program **18.45** TV ponudba **19.00** Športne novice **19.10** Otroški program **20.00** ATM predstavlja - oddaja o avtomobilizmu **20.45** Športne novice **20.55** Film **22.30** Videostrani TV Impulz

HTV 1

7.00 Dobro jutro, Hrvaška **9.30** Silvestrove in Čičijeve skrivnosti **10.00** Poročila **10.05** Izobraževalni program **11.00** Otroški program **12.00** Opoldanske novice **12.15** TV koledar **12.25** Jezikomer **12.35** Izvir, nadaljevanka **13.20** Otrok na vrhu sveta, ameriški film **14.55** Prizorišča svetovnih kultur **15.55** Poročila **16.00** Izobraževalni program **16.45** Hrvaška danes **17.05** Vsakdan **18.30** Govorimo o zdravju **19.00** Vprašaj **19.15** Risanka **19.30** Dnevnik **20.05** Knjižnica **20.50** Forum **22.00** Skupaj do zvezd **22.50** Odmevi dneva **23.10** Današnji šport **23.25** Skrivnostna Hrvaška, dok. serija **23.50** Skriti zaklad, ameriški film **1.50** Nočni program

AVSTRIJA 1

6.00 Otroški program **7.55** Varuška **8.20** Sabrina - Najstniška čarovnica **8.40** Nove Supermanove pustolovščine **10.10** Rojena včeraj, ponovitev filma **11.45** Otroški program **14.55** Simpsonovi **15.20** Korak za korakom **15.45** Herkules **16.30** Sedma nebesa **17.15** Nove Supermanove postolovščine **18.05** Sabrina - Najstniška čarovnica **18.30** Varuška **19.00** Cybill **19.30** Čas v sliki in kultura **19.53** Vreme **20.00** Šport **20.15** Izvrsten fat: Išče se oče, nemška kriminalka **21.50** Ljubezen v St. Pauliju, nemški film **23.30** Seks v mestu **23.55** Gia, ameriški film **1.50** Intimna priznanja **2.15** Izvrsten fant, ponovitev nemškega filma **3.45** Ljubezen v St. Pauliju, ponovitev nemškega filma **5.20** Korak za korakom

AVSTRIJA 2

5.55 Živalski raj **6.15** Videostrani **7.00** Vreme **7.30** Vremenska panorama **9.00** Čas v sliki **9.05** Kuharski magazin **9.30** Drzni in lepi **9.50** Policijska inšpekcija **10.15** Naša teta je grozna, ponovitev nemškega filma **11.50** Vremenski pregled **12.00** Čas v sliki **12.05** Evro Avstrija **12.35** Tednik **13.00** Čas v sliki **13.15** Kuharski magazin **13.40** Domovina gozda, nemška nanizanka **14.05** Prijateljice **14.50** Podeželski zdravnik **15.35** Drzni in lepi **16.00** Oddaja Barbare Karlich **17.00** Čas v sliki **17.05** Dobrodošla, Avstrija **19.00** Zvezna dežela danes **19.30** Čas v sliki **19.45** Vreme **20.00** Pogledi od strani **20.15** Univerzum **21.05** Poročilo **22.00** Čas v sliki **22.30** Na prizorišču **23.05** Po dolgem in počez **0.00** Čas v sliki **0.30** Cybill **0.55** Nesrečna za vedno **1.20** Tema **2.10** Oddaja Barbare Karlich, ponovitev **3.10** Pogled od strani **3.15** Univerzium
SNOP - skupni nočni program radijskih postaj v Sloveniji vsak dan od 00.00 do 05.00 na frekvencah radia Triglav, Kranj in Sora - RADIO SLOVENSKE GORICE

R KRANJ

5.30 Napoved **5.45** Na današnji dan **5.50** EPP **6.00** Vreme, ceste **6.15** Nočna kronika **6.25** BIO vremenska napoved **6.40** Dobor jutro! Komu? **6.45** Vreme, ceste **6.50** EPP **7.00** Poročila RS **7.30** Čestitka presenečenja **7.40** Pregled tiska **7.50** EPP **8.00** Misel dneva - citat **8.20** Oziramo se **8.30** Izbubljene živali **8.40** Gorenjski kviz **8.50** EPP **9.00** Godan **9.20** Tema dneva: Odkrito **9.50** EPP **10.00** Novice **10.10** Unichem: Dognojevanje okrasnih rastlin **10.40** Zaposlovanje **10.45** Kaj danes za kosilo **11.45** Temperature doma in po svetu **11.50** EPP **12.00** Novice **12.10** Relax **12.30** Osmrtnice **12.40** Prispevek **12.50** EPP **13.00** Pesme tedna **13.10** BIO vremenska napoved **13.15** Izgubljene živali **13.40** Zlata minuta na Radiu Kranj **13.50** EPP **14.00** Godan **14.30** Borzni komentar **14.45** Pregled današnjih kulturnih dogodkov **14.50** EPP **15.00** Aktualno **15.15** Vreme, ceste **15.30** Dogodki in odmevi RS **16.05** Napoved **16.20** Varujmo zdravje **17.00** Novice **17.10** Zanimivosti **17.20** Avtomobilistična oddaja na Radiu Kranj **17.40** Vreme jutri in v prihodnjih dneh **17.50** EPP **18.00** Godan **18.15** Izgubljene živali **18.20** Računalniške novice **18.40** Kresovanje **18.50** EPP **19.00** Novice **19.10** Izgubljeni, najdeni predmeti **19.20** Napoved jutrišnjega programa radia Kranj **20.00** Iz Rinaldove skrinje **22.00** Glasba **24.00** Skupni nočni program

R GORENC

Oddajamo od 5.30 do 22.00 na 88,9 Mhz in 95,0 Mhz UKV stereo.

R TRIGLAV

5.30 Minute za narodnozabavno glasbo **5.40** Oglasi **6.00** Razmere na cestah **6.05** Jutranji servis na Radiu Triglav - Vreme in Robert Bohinc **6.30** Pogled v današnji dan, pogled v Gorenjski porodnišnici **6.40** Oglasi **6.50** Vreme **7.00** Druga jutranja kronika **7.20** Popevka tedna **7.40** Oglasi **8.00** Kronika OKC Kranj - zadnjih 24 ur **8.05** Aktualno: Računalniške novice **8.15** Obvestila **8.30** Novice, Pogled v današnji dan **8.40** Oglasi **9.00** Počitniški nasveti **9.15** Voščila **9.40** Oglasi **10.10** Aktualno: Gibljive slike **10.30** Včerja, danes, jutri **10.40** Oglasi **11.00** Drug z drugim **11.40** Oglasi **12.00** BBC - novice **12.10** Osmrtnice **12.15** Obvestila **12.30** Novice **12.40** Oglasi **13.00** Aktualno - Vzajemna **13.30** Pogled v današnji dan **13.40** Oglasi **14.00** Aktualno **14.15** Voščila **14.30** Novice **14.40** Oglasi **15.00** Prosta delovna mesta **15.30** Dogodki in odmevi **16.10** Popevka tedna **16.15** Obvestila **16.30** Osmrtnice **16.40** Oglasi **17.00** Aktualno **17.30** Včeraj, danes, jutri **17.40** Oglasi **18.00** Aktualno **18.30** Tednik občine Bohinj **18.40** Oglasi **19.00** Črna kronika dneva **19.15** Voščila **19.25** Pogled v jutrišnji dan, radio jutri **19.30** Večer z Bracom Korenom **22.00** Popevka tedna

R SORA

6.00 Napoved programa - Začnimo dan z nasmehom **6.00** Dogodki danes - jutri **6.15** Noč ima svojo moč **6.50** Pregled tiska **7.00** Druga jutranja kronika **8.00** Dogodki danes - jutri **8.30** Napoved programa **8.55** Dnevna malice **9.00** Aktualno **9.30** Črna kronika **10.00** Dogodki danes - jutri **10.30** Pogled v zvezde **11.00** Vreleci zdravja in lepote **12.00** BBC-novice **12.50** Osmrtnice **13.00** Daj - dam **13.50** Pregled tiska **14.30** Brezplačni mali oglasi **15.00** Dogodki danes - jutri **15.30** Ra Slovenija **16.30** Kulturni paberki **17.00** Novice **17.30** Kulturni paberki **18.00** Glasbeni vrtiljak **19.30** Radio jutri - glasbeni program RA Sora do polnoči

R RGL

KRIM: 100,2 MHz - ŠANCE: 99,5 Mhz - LJUBLJANA: 105,1 MHz
6.00 Dobro jutro **6.20** Nočna kronika **6.50** Horoskop **6.57** Izbranka tedna **7.27** Na današnji dan **7.35** Vreme **7.50** Anketa **8.20** RGLovo želo **8.30** Jutro je lahko **8.55** Gospodarske novice **9.05** RGL danes **9.30** Vaše mnenje o... **10.00** Kam danes **10.30** Tema **11.00** Kamniške novice **11.30** RGLova uganka **11.45** Kronika dneva **12.00** BBC novice **12.15** Štajerski dogodki **12.45** Dogodek dneva **12.55** Odgovori poslušalcem **13.30** Osir **13.50** Gospodarstvo **14.00** Pasji radio **15.00** RGL obvešča in komentira **15.30** Kulturni utrip **15.45** Črna kronika **16.00** Iz tujega tiska **16.30** Na sceni **17.30** RGL svetuje **18.00** Starinarnica **19.00** Črna kronika **19.20** Vreme **19.30** Ugibamo **19.45** Šport **19.55** Horoskop **20.00** Večerni program

R OGNJIŠČE

5.00 Dobro jutro **5.15** Vremenska napoved **5.30** Poročila **5.45** Napovednik programa **6.00** Svetnik dneva **6.10** Pozdrav domovini **6.20** Meteorologi o vremenu **6.30** Poročila **6.50** Duhovna misel **7.00** Zvonjenje **7.25** OKC **7.30** Poročila, osmrtnice, obvestila **7.45** Poročilo o stanju na cestah - AMZS **7.50** Meteorologi o vremenu **8.00** Kmetijski nasvet **8.15** Slovenc Slovenca vabi **8.45** Spominjamo se **9.00** Poročila **10.00** Poročila **11.00** Poročila in Vaša pesem **12.00** Zvonjenje, ponovitev duhovne misli **12.15** Voščilo prijateljem RO **12.30** Poročila, osmrtnice, obvestila **12.50** Koledar prireditev **13.00** O zdravju (vsak 2. in 4. torek) **14.00** Poročila **14.20** Kulturni utrinki **15.00** Informativna oddaja, vreme, stanje na cesti, osmrtnice, obvestila **15.50** Ponovitev Svetnik dneva **16.00** Glasbena voščila **17.00** Sport na radiu Ognjišče **18.00** Poročila in Vaša pesem **19.00** Radio Glas Amerike (VOA) in poročila **19.40** Otroška pesem tedna in zgodba za lahko noč **19.55** Napovednik programa za jutri **20.00** Radio Vatikan **20.25** Odlomek Sv. Pisma **20.30** Sončna pesem **22.00** Mozaik dneva **22.30** Ponovitev nedeljske oddaje O zdravju **23.30** **Nočni glasbeni program**

SREDA, 29. MAJA 2002

TVS 1

6.10 Teletekst TV Slovenija
6.30 Poročila
6.35 Dobro jutro
7.30 Poročila
7.35 Dobro jutro
8.30 Poročila
8.40 Dober dan, Koroška
9.10 Trojčice, risana nanizanka
9.35 Grdi raček Tine, risana nanizanka
10.00 Sprehodi v naravo
10.15 Knjiga brez mene
10.30 Skrivnosti
10.35 Šiv v času
10.45 Vojna civilizacija, ameriška dok. serija
11.40 Cik cak
12.00 Vzpon na K2, ameriška dok. oddaja
13.00 Poročila, Šport, Vreme
13.15 Dobro jutro
15.00 Pogovor z opozicijo
15.55 Mostovi
16.30 Poročila, šport, vreme
16.40 Vaš tolar
17.00 Sekvoje - v senci rdečih orjakov, angleška poljudnoznanstvena serija
17.50 Pod klobukom
18.40 Risanka
19.00 Novice
19.05 Vaš kraj
19.20 Vreme
19.30 TV Dnevnik, Šport, Vreme
20.00 Sedmi pečat: Stello je spet prijelo, ameriški film
22.10 Odmevi, kulturna kronika, šport, vreme
23.05 Loža: Od veselice do opeke - Kulturni stili Slovencev, omizje o kulturi
0.40 Sekvoje - V senci rdečih orjakov, angleška poljudnoznanstvena serija, ponovitev
1.30 Krzno bo naše, angleški čb film,
3.25 Šport

TVS 2

7.40 Teletekst TV Slovenija **8.00** Videostrani - Vremenska panorama **10.00** TV Prodaja **10.30** Videostrani - Vremenska panorama **13.05** TV prodaja **13.35** Slovenski ljudski plesi **14.00** Homo turisticus **14.25** Kolesarska dirka po Italiji, prenos 16. etape **17.50** Ko se dvigne zastor, angleški čb film **19.10** Videospotnice **20.00** Laško: DP v košarki (m), Pivovarna Laško - Krka, druga tekma polfinala končnice, prenos **22.00** Tibet - Streha sveta, dok. film **22.50** Prvi val, kanadska nanizanka **23.35** Videospotnice, ponovitev

KANAL A

10.45 Lov za zakladom, ameriška nanizanka **11.30** TV prodaja **12.00** Dannyjeve zgodbe, v živo **13.00** Ricki Lake, ponovitev **13.45** TV Prodaja **14.15** Obala ljubezni, ameriška nadaljevanka **15.00** Mladi in nemirni, ameriška nadaljevanka **15.50** Ricki Lake, pogovorna oddaja **16.40** Lov za zakladom, ameriška nanizanka **17.30** Ned in Stacy, ameriška nanizanka **18.00** Roseanne, ameriška nanizanka **18.30** Korak za korakom, ameriška nanizanka **19.00** Popstars, najboljši tega tedna **19.10** Meteor, vreme **19.15** Šov Jerryja Springerja, pogovorna oddaja **20.00** Popstars **20.50** Najbolj seksi reklame na svetu, dok. oddaja **21.45** Pa me ustreli!, ameriška humoristična nanizanka **22.15** Ti in jaz, ameriška humoristična nanizanka **22.45** Noro zaljubljena, ameriška humoristična nanizanka **23.15** Šov Jerryja Springerja, ponovitev pogovorne oddaje **0.00** Rdeče petke, erotična serija

POP TV

9.10 JAG, ameriška nanizanka **10.00** Močno me objemi, mehiška nadaljevanka, ponovitev **10.55** Tri sestre, venezuelska nadaljevanka, ponovitev **11.50** Esmeralda, mehiška nadaljevanka, ponovitev **12.40** TV prodaja **13.15** Preverjeno, ponovitev **14.05** Dragon Ball, risana serija **14.30** Dogodivščine Jackieja Chana, risana serija **15.00** TV prodaja **15.30** Urgenca, ameriška nadaljevanka **16.25** Esmeralda, mehiška nadaljevanka **17.20** Tri sestre, venezuelska nadaljevanka **18.15** Močno me objemi, mehiška nadaljevanka **19.15** 24 ur **20.00** TV kriminalka: Usodno razmerje, ameriški film **21.40** Tretja izmena, ameriška nanizanka **22.30** Odpadnik, ameriška nanizanka **23.30** Prijatelji, humoristična nanizanka **0.00** 24 ur, ponovitev

TV 3

6.00 Videostrani **7.00** Pokemoni, risani film **7.30** Wai Lana joga **8.00** TV prodaja **8.30** Risanke **9.00** Videostrani **9.15** Avtodrom **9.45** Družinska TV Prodaja **10.00** Iz domače skrinje **11.15** Družinska TV prodaja **11.30** Videostrani **11.40** Videalisti **12.20** Risanke **12.50** TV prodaja **13.20** DP v raftingu **13.50** Wai Lana joga **14.20** Štiri tačke **14.50** Iz domače skrinje, kontaktna oddaja **16.20** Deček iz džungle, ponovitev filma **18.20** Gradnja, ponovitev **18.50** Pokemoni **19.20** Videalisti **20.00** Bonanca, nanizanka **21.00** Sijaj **21.30** Inline hokej **22.00** Družinska TV prodaja **22.15** Iz domače skrinje **23.30** Wai Lana joga **0.00** TV prodaja **0.30** Video strani

GTV

... **24** ur infokanal, **http://gtv.tele-tv.si** **18.35** Gorenjska pred letom dni **18.50** Predstavitveni spot GTV **18.55** GTV priporoča I **19.00** Gorenjska TV poročila 1793 **19.15** Požganica v avstrijskem Rožu **19.30** Vroča kolesa, Liqui Moly, 77. **19.55** GTV priporoča II **20.00** Župan pred kamero, Mohor Bogataj **21.00** S srečanja mladih raziskovalcev **21.30** TA Dober dan predstavlja in nagrajuje **21.40** GTV priporoča II **21.45** Gorenjska TV poročila 1793 **22.00** Predstavljamo vam KS Olševek - Hotemaže **22.45** GTV križanka, 19. oddaja **23.15** 25. jazz festivla EBU v Lignanu **23.40** GTV priporoča IV **23.45** Gorenjska TV poročila 1793 **00.00** Urica erotike na GTV **01.00** GTV jutri, Prelistajte Teletekst GTV

SODELUJTE V KONTAKTNIH ODDAJAH GTV KRANJ - POKLIČITE PO TELEFONU: 233 11 56! PRIDRŽUJEMO SI PRAVICO DO SPREMEMBE PROGRAMA.

DEŽELNA TELEVIZIJA LOKA

... Videostrani z oddajnika 51. kanal UHF - Lubnik po širni Gorenjski **8.00** Dobro jutro, dežela - jutranji program **8.05** D'best 51 - kontaktna oddaja z izborom glasbe v živo, telefon: 04/513-47-70 **8.45** Oglasi **8.51** Deželne novice - informativni pregled dogajanja po Gorenjskem **9.10** Deželni magazin: pogovor z župani gorenjskih občin, posnetek **9.30** Razstava Kranjski bienale 2002 **10.00 10.00** Videostrani z oddajnika 51. kanal UHF - Lubnik po širni Gorenjski **18.00** Dober večer, dežela - večerni program **18.10** D'best 51 - kontaktna oddaja z izborom glasbe v živo, telefon: 04/513-47-70 **18.51** Deželne novice - informativni pregled dogajanja po Gorenjskem **19.10** Presenečenja z Dragom Paplerjem: Snidenje ob šolskem zvoncu **19.40** Rože z mojega vrta **20.00** Kamera med vami **20.10** Za vsakogar nekaj: Vseslovenska rezbarska razstava **21.00** Sredino središče - Odprta tema: Komunikacija in njen pomen **21.51** Deželne novice - informativni pregled godokov v regiji **22.20** Lahko noč ... Videostrani z oddajnika 51. kanal UHF - Lubnik po širni Gorenjski **OGLASI ob 8.45, 18.45, 20.05 in 21.45 oz. pred zadnjimi DEŽELNIMI NOVICAMI**
KONTAKTNI TELEFON DEŽELNEGA STUDIA 1 - ŠKOFJA LOKA: 04/513-47-70, e-mail: dtv@lokatv.si. PRIDRŽUJEMO SI PRAVICO DO SPREMEMBE SPOREDA.

TV ŽELEZNIKI

VIDEOSTRANI TV Železniki preko COMPUTER od 17. do 19. ure ob glasbeni podlagi Radia Sore. VIDEOSTRANI TV Železniki na videokaseti ob 18., 19.20 in 21. uri.

ATM KRANJSKA GORA

... Videostrani **18.15** Napovednik dnevnega programa **18.16** EPP blok **18.18** SQ Jam **19.10** Risanka **19.15** Videostrani **20.00** Torkov športni pregled **20.20** Avtomobilsko zrcalo, 13. oddaja **20.30** Satelitski program DW **22.00** Videostrani

TV ŠIŠKA

... Videostrani **19.50** Napoved sporeda **20.00** Telemarket **21.30** Ananda - iz cikla predavanja v Ljubljani **22.30** Napoved sporeda za četrtek **22.35** Videostrani

IMPULZ CATV KAMNIK

... Videostrani TV Impulz **18.58** Začetna špica **19.00** EPP 1 **19.03** Lokalne novice **19.10** SQ JAM **20.00** EPP 2 **20.05** Izmenjava programa **20.35** EPP 3 **20.40** Kako ostati zdrav **21.10** Lokalne novice **21.15** Film **22.10** EPP 4 **22.10** Motosport **22.40** EPP 5 **22.40** Bonanza **23.30** Končna špica ... Videostrani TV Impulz

HTV 1

7.00 Dobro jutro, Hrvaška **9.30** Silvestrove in Čičijeve skrivnosti **10.00** Poročila **10.05** Izobraževalni program **11.00** Otroški program **12.00** Opoldanska poročila **12.15** Koledar **12.25** **Jezikomer** **12.30** Izvir, nadaljevanka **13.20** Srečni dobitnik, ameriški film **14.45** Risanka **14.55** Prizorišča svetovnih kultur **15.55** Poročila **16.00** Izobraževalni program **16.45** Hrvaška danes **17.05** Vsakdan **18.30** Kitajska - dežela in ljudje, dok. serija **19.00** Vprašaj **19.15** Risanka **19.30** Dnevnik **20.05** Globalna vas **20.40** Pol ure kulture **21.10** Trenutek spoznanja **21.40** TV intervju **22.35** Odmevi dneva **22.55** Današnji šport **23.05** Ekumena **0.05** Dolgo slovo, ameriški film **2.00** Nočni program

AVSTRIJA 1

5.45 Otroški program **8.00** Princ z Bel Aira **8.20** Varuška **8.45** Sabrina - Najstniška čarovnica **9.05** Nove Supermanove dogodivščine **9.50** Herkules **10.30** Columbo: Simfonija umora, ameriška kriminalka **11.45** Otroški program **14.55** Simposnovi **15.20** Korak za korakom **15.45** Herkules **16.30** Sedma nebesa **17.15** Nove Supermanove dogodivščine **18.05** Sabrina - Najstniška čarovnica **18.30** Varuška **19.00** Cybill **19.30** Čas v sliki in kultura **19.53** Vreme **20.00** Šport **20.15** Morilec v tebi, nemški film **21.50** Severni medved, nemški film **23.15** Maščevanje d.o.o. **0.00** Alamo, ameriški film

AVSTRIJA 2

4.55 Dobrodošla, Avstrija **6.35** Videostrani **7.00** Vreme **7.30** Vremenska panorama **9.00** Čas v sliki **9.05** Kuharski magazin **9.30** Drzni in lepi **9.50** Policijska inšpekcija **10.15** Usoda na Matterhornu, ponovitev filma **11.45** Vreme **12.00** Čas v sliki **12.05** Poročilo **13.00** Čas v sliki **13.15** Kuharski magazin **13.40** Domovina gozda **14.05** Prijateljice **14.50** Podeželski zdravnik **15.35** Drzni in lepi **16.00** Oddaja Barbare Karlich **17.00** Čas v sliki **17.05** Dobrodošla, Avstrija **18.48** Loto **19.00** Zvezna dežela danes **19.30** Čas v sliki **19.45** Vreme **20.00** Šport **20.15** Sissi, mlada cesarica, avstrijski film **22.05** Čas v sliki **22.35** Življenske zadeve, film **0.00** Čas v sliki **0.30** Nogomet **0.45** Cybill **1.35** Na prizorišču **2.05** Oddaja Barbare Karlich **3.05** Pogledi od strani **3.10** Življenjske zadeve, ponovitev filma

SNOP - skupni nočni program radijskih postaj v Sloveniji vsak dan od 00.00 do 05.00 na frekvencah radia Triglav, Kranj in Sora - RADIO KOROŠKI RADIO

R KRANJ

5.30 Napoved **5.45** Na današnji dan **5.50** EPP **6.00** Vreme, ceste **6.15** Nočna kronika **6.25** Bio vremenska napoved **6.40** Dobro jutro! Komu? **6.45** Vreme, ceste **6.50** EPP **7.00** Poročila RS **7.30** Čestitka presenečenja **7.40** Pregled tiska **7.50** EPP **8.00** Misle dneva - citat **8.20** Oziramo se **8.30** Izgubljene živali **8.40** Gorenjski kviz **8.50** EPP **9.00** Godan **9.20** Tema dneva **9.50** Epp **10.20** Ponudba nepremičnin **10.45** Kaj danes za kosilo **10.50** EPP **11.30** Kviz Radia Kranj **11.20** Prispevek **11.45** Tempeature doma in po svetu **11.50** EPP **12.00** Novice **12.10** Fidifarm **12.30** Osmrtnice **12.40** Prispevek **12.50** EPP **13.00** Pesem tedna **13.05** BIO vremenska napoved **13.10** Bio vremenska napoved **13.15** Izgubljene živali **13.20** Prispevek: Gorenjska lekarna **13.40** Zlata minuta na radiu Kranj **13.50** EPP **14.00** Godan **14.30** Prispevek **14.45** Pregled danšnjih kulturnih dogodkov **14.50** EPP **15.00** Aktualno **15.15** Vreme, ceste **15.30** Dogodki in odmevi RS **16.10** Napoved **16.20** Prispevek **16.30** Tudi jeseni je lepo **16.50** EPP **17.00** Novice **17.10** Zanimivosti **17.20** Prispevek **17.40** Vreme jutri in v prihodnjih dneh **17.50** EPP **18.00** Godan **18.05** Izgubljene živali **18.10** Gremo v Life **18.20** Prispevek **18.50** EPP **19.10** Izgubljeni, najdeni predmeti **19.20** Napoved jutrišnjega progama radia Kranj **20.00** Posebna ... z Mirkom **22.00** Glasba **24.00** Skupni nočni progam

R GORENC

Oddajamo od 5.30 do 22.00 na 88,9 Mhz in 95,0 Mhz UKV stereo.

R TRIGLAV

5:30 Minute za narodnozabavno glasbo **5:40** Oglasi **6:00** Razmere na cestah **6:05** Jutranji servis na Radiu Triglav - Vreme in Robert Bohinc **6:30** Pogled v današnji dan, pogled v gorenjski porodnišnici **6:40** OGLASI **6:50** Vreme **7:00** Druga jutranja kronika **7:20** Popevka tedna **7:40** OGLASI **8:00** Kronika OKC Kranj- zadnjih 24 ur **8:05** Aktualno: zdravnikov nasvet: Branimir Čeh, dr. med. **8:15** Obvestila **8:30** novice, pogled v današnji dan **8:40** Oglasi **9:00** Aktualno **9:15** VOŠČILA **9:40** OGLASI **10:00** Olimpijski kotiček **10:30** Včeraj danes jutri **10:40** OGLASI **11:00** Aktualno **11:40** OGLASI **12:00** BBC- novice **12:10** Osmrtnice **12:15** Obvestila **12:30** novice **12:40** Oglasi **13:00** Aktualno: **13:30** POGLED v današnji dan **13:40** OGLASI **13:50** Motorci- ponovitev **14:15** VOŠČILA **14:30** Novice **14:40** OGLASI **15:00** Aktualno **15:30** Dogodki in odmevi **16:10** Popevka tedna **16:15** Obvestila **16:30** OSMRTNICE **16:40** OGLASI **17:00** Aktualno: Mi lahko spregovorimo SOS telefon **17:30** Včeraj danes jutri **17:40** OGLASI **18:00** Aktualno **18:40** Oglasi **19.00** Črna kronika dneva **19:05** Misli iz Biblije **19:15** Voščila **19:25** Pogled v jutrišnji dan, Jutri na Radiu Triglav **21:15** Zdravnikov nasvet- ponovitev **22.05** Zlata kočija - formula ena (ponovitev)

R SORA

6.00 Napoved programa - Začnimo dan z nasmehom **6.15** Dogodki danes - jutri, šport **6.30** Noč ima svojo moč **6.50** Pregled tiska **7.00** Druga jutranja kronika **8.00** Dogodki danes - jutri **8.30** Napoved programa **8.55** Dnevna malica **9.30** Povej naglas **10.00** Dogodki danes - jutri **10.30** Zakladi slovenskih spominov **11.00** Pogovor z županom občine Žiri **12.00** BBC novice **12.50** Osmrtnice **13.00** Daj - dam **13.50** Pregled tiska **14.30** Brezplačni mali oglasi **15.00** Dogodki danes - jutri **15.30** RA Slovenija **16.50** Pregled tiska **17.00** Dogodki danes - jutri **17.10** Klepet ob glasbi **19.00** Radio jutri **19.30** Glasbeni program RA Sora do polnoči

R RGL

KRIM: 100,2 MHz - ŠANCE: 99,5 Mhz - LJUBLJANA: 105,1 MHz
6.00 Dobro jutro **6.20** Nočna kronika **6.50** Horoskop **6.57** Izbranka tedna **7.25** Na današnji dan **7.35** Vreme **7.50** Anketa **8.30** Jutro je lahko **8.55** Gospodarske novice **9.05** RGL danes **9.30** Vaše mnenje o... **10.30** Tema dneva **11.30** RGLova uganka **11.45** Kronika dneva **12.00** BBC novice **12.15** Štajerski dogodki **12.30** Beseda opozicije **12.45** Dogodek dneva **12.55** Odgovori poslušalcem **12.57** Izbranka tedna **13.30** Play off **14.00** Pasji radio **14.50** Gospodarstvo **15.00** RGL obvešča in komentira **15.30** Kulturni utrip **15.45** Črna kronika **16.00** Iz tujega tiska **16.30** Na sceni **17.30** RGLov kino **18.00** Izbranka tedna, glasovanje **19.00** Črna kronika **19.20** Vreme **19.30** Ugibamo svetuje **19.45** Šport **19.55** Horoskop **20.00** Vedeževanje **21.00** Odprta dlan

R OGNJIŠČE

5.00 Dobro jutro **5.15** Vremenska napoved **5.30** Poročila **5.45** Napovednik programa **6.00** Svetnik dneva **6.10** Pozdrav domovini **6.20** Meteorologi o vremenu **6.30** Poročila **6.50** Duhovna misel **7.00** Zvonjenje **7.10** Bim-bam-bom **7.25** OKC **7.30** Poročila, osmrtnice, obvestila **7.45** Poročilo o stanju na cestah - AMZS **7.50** Meteorologi o vremenu **8.00** Kmetijski nasvet **8.40** Leta po Kristusu **8.45** Spominjamo se **9.00** Poročila **10.00** Poročila **10.15** Mali oglasi **11.00** Poročila in Vaša pesem **11.15** Fidifarmov kotiček **12.00** Zvonjenje, ponovitev duhovne misli **12.15** Voščilo prijateljem RO **12.30** Poročila, osmrtnice, obvestila **12.50** Koledar prireditev **13.00** Zlati zvoki **14.00** Poročila **14.20** Kulturni utrinki **15.00** Informativna oddaja, vreme, stanje na cesti, osmrtnice, obvestila **15.50** Ponovitev Svetnik dneva **16.00** Glasbena voščila **17.00** Pogovor o... **18.00** Poročila in Vaša pesem **19.00** Radio Glas Amerike (VOA) in poročila **19.40** Otroška pesem tedna in zgodba za lahko noč **19.55** Napovednik programa za jutri **20.00** Radio Vatikan **20.25** Odlomek Sv. Pisma **20.30** 1. Luč v temi, 2. Dodajati življenje dnevom, 3. Vstani in hodi, 4. Svet oblikuje mlade .... **21.30** Orgelski ciklus 2001 **22.00** Mozaik dneva **22.30** Ponovitev popoldanske oddaje Pogovor o **23.30** **Nočni glasbeni program**

ČETRTEK, 30. MAJA 2002

TVS 1

6.10 Teletekst TV Slovenija
6.30 Poročila
6.35 Dobro jutro
7.30 Poročila
7.35 Dobro jutro
8.30 Poročila
8.40 Mostovi
9.10 Pod klobukom
10.00 Zgodbe iz šoljke
10.30 Risanka
10.35 Alpe-Donava-Jadran
11.05 Mario, nedeljski večer v živo
13.00 Poročila, Šport, Vreme
13.15 Dobro jutro
15.05 Gospodarski izziv
15.35 Oddaja o filmu
16.00 Slovenski utrinki
16.30 Poročila, Vreme, Šport
16.40 Vaš tolar
17.00 Dosežki, ponovitev
17.20 Zvok
17.50 Enajsta šola, oddaja za radovedneže
18.25 Zaplešimo, francoska dok. oddaja
18.40 Risanka
19.00 Novice
19.05 Vaš kraj
19.30 TV Dnevnik, Šport, Vreme
20.00 Tednik
21.00 Prvi in drugi
21.20 Osmi dan
22.00 Odmevi, kulturna kronika, šport, vreme
22.50 Zgodbe o knjigah
23.00 Alica, evropski magazin
23.30 Cikel velikih literatov
0.30 Zvok, ponovitev
0.55 Osmi dan, ponovitev
1.25 Tednik, ponovitev
2.20 Sedemnajst let, kitajski film
4.00 Šport

TVS 2

7.40 Teletekst TV Slovenija 8.00 Videostrani - Vremenska panorama 10.00 TV prodaja 10.30 Videostrani - Vremenska panorama 11.50 TV prodaja 12.20 Polnočni klub 13.35 Tobačne vojne, angleška dok. serija 14.25 Kolesarska dirka po Italiji, prenos 17. etape 17.40 Zaspi, ljuba moja, ameriški čb film 19.15 Videospotnice 20.00 Waldbuhne 2001: Španska noč, posnetek koncerta berlinskih filharmonikov 22.10 Poseben pogled: Moloh, ruskonemški film 23.55 Novinka, nanizanka 0.45 Videospotnice

KANAL A

10.45 Lov za zakladom, ameriška nanizanka 11.30 TV prodaja 12.00 Jack in Jill, ameriška nadaljevanka 13.00 Ricki Lake, ponovitev 13.45 TV prodaja 14.15 Obala ljubezni, ameriška nadaljevanka 15.00 Mladi in nemirni, ameriška nadaljevanka 15.50 Ricki Lake, pogovorna oddaja 16.40 Lov za zakladom, ameriška nanizanka 17.30 Gola resnica, ameriška nanizanka 18.00 Roseanne, ameriška humoristična nanizanka 18.30 Korak za korakom, ameriška humoristična nanizanka 19.00 Popstars 19.15 Šov Jerryja Springerja, pogovorna oddaja 20.00 Columbo: Dvojno presenečenje, ameriški film 21.25 Pa me ustreli, ameriška humoristična nanizanka 21.55 Ti in jaz, ameriška humoristična nanizanka 22.25 Noro zaljubljena, ameriška humoristična nanizanka 22.55 Šov Jerryja Springerja, ponovitev pogovorne oddaje 23.45 Roseanne, ameriška nanizanka, ponovitev 0.15 Rdeče petke, erotična serija

POP TV

8.40 TV prodaja 9.10 Odpadnik, ameriška nanizanka 10.00 Močno me objemi, mehiška nadaljevanka, ponovitev 10.55 Tri sestre, venezuelska nadaljevanka, ponovitev 11.50 Esmeralda, mehiška nadaljevanka, ponovitev 12.40 Lepo je biti milijonar, kviz 14.10 Dragon Ball, risana serija 14.35 Dogodivščine Jackieja Chana, risana serija 15.00 TV prodaja 15.30 Newyorška policija, ameriška nanizanka 16.25 Esmeralda, mehiška nadaljevanka 17.20 Tri sestre, venezuelska nadaljevanka 18.15 Močno me objemi, mehiška nadaljevanka 19.15 24 ur 20.00 Romantični film: Posebna moč, ameriški film 21.40 Bolnišnica upanja, ameriška nanizanka 22.30 Odpadnik, ameriška nanizanka 23.30 Prijatelji, humoristična nanizanka 0.00 24 ur, ponovitev

TV 3

6.00 Videostrani 7.00 Pokemoni 7.30 Wai Lana joga 7.30 Videostrani 8.00 TV prodaja 8.30 Risanke 9.00 Videostrani 9.15 Dok. oddaja 9.45 Družinska TV prodaja 10.00 Iz domače skrinje 11.15 Družinska TV prodaja 11.30 Videostrani 11.40 Videalisti 12.20 Risanke 12.50 TV Prodaja 13.50 Wai Lana joga 14.20 Sijaj 14.50 Iz domače skrinje 16.05 Družinska TV prodaja 16.20 Raketa pod kozolcem 17.50 SQ Jam 18.50 Pokemoni 19.20 Videalisti 20.00 Kickboxer 4, ameriški film 22.00 Družinska TV prodaja 22.15 Iz domače skrinje 23.30 Wai Lana joga 0.00 TV Prodaja 0.30 Videostrani

GTV

... 24 ur infokanal, **http://gtv.tele-tv.si** 18.35 Gorenjska pred letom dni 18.50 Predstavitveni spot GTV 18.55 GTV priporoča I 19.00 Gorenjska TV poročila 1794 19.15 Srečanje mladih razisk. v Kranju 19.45 Aktualno v regiji - HK Triglav Kranj 19.55 GTV priporoča II 20.00 Skrbimo za zdravje, dr. Rok Cesar 21.00 S poti po Franciji 21.40 GTV priporoča III 21.45 Gorenjska TV poročila, 1794 22.00 Zvezdni okruški z Rožo Kačič 23.00 Vroča kolesa, Liqui Moly 23.30 Aktualno s preds. Desusa, T. Rousom 23.45 Gorenjska TV poročila 1794 00.00 Urica erotike na GTV 01.00 GTV jutri, Ste že prelistali naš Teletekst GTV

SODELUJTE V KONTAKTNIH ODDAJAH GTV KRANJ - POKLIČITE PO TELEFONU: 233 11 56! PRIDRŽUJEMO SI PRAVICO DO SPREMEMBE PROGRAMA.

DEŽELNA TELEVIZIJA LOKA

... Videostrani z oddajnika 51. kanal UHF - Lubnik po širni Gorenjski 8.00 Dobro jutro, dežela - jutranji program 8.10 D'best 51 - kontaktna oddaja z izborom glasbe, ponovitev 8.51 Deželne novice - informativni pregled dogodkov v regiji 9.10 Sredino središče: odprta tema, posnetek 10.00 Videostrani z oddajnika 51. kanal UHF - Lubnik po širni Gorenjski 18.00 Dober večer, dežela - večerni program 18.05 D'best 51 - kontaktna oddaja z izborom glasbe v živo, telefon: 04/513-47-70 18.51 Deželne novice - informativni pregled dogajanja po Gorenjskem 19.10 Iz arhiva 20.00 Kamera med vami 20.10 Pr' Vitorjoti, humoristično gl. oddaja 21.00 Šesta prestava, oddaja o avtomobilizmu 21.30 Zanimivosti: Zgornja Gorenjska 21.51 Deželne novice - informativni pregled dogajanja po Gorenjskem 22.20 Lahko noč ... Videostrani z oddajnika 51. kanal UHF - Lubnik po širni Gorenjski **OGLASI ob 8.45, 18.45, 20.05 in 21.45 oz. pred zadnjimi DEŽELNIMI NOVICAMI**

KONTAKTNI TELEFON DEŽELNEGA STUDIA 1 - ŠKOFJA LOKA: 04/513-47-70, e-mail: dtv@lokatv.si. PRIDRŽUJEMO SI PRAVICO DO SPREMEMBE SPOREDA.

TV ŽELEZNIKI

VIDEOSTRANI TV Železniki preko COMPUTER od 17. do 19. ure ob glasbeni podlagi Radia Sore. VIDEOSTRANI TV Železniki na videokaseti ob 18., 19.20 in 21. uri.

ATM KRANJSKA GORA

... Videostrani 18.15 Napovednik dnevnega programa 18.16 EPP blok 18.18 Prispevek iz radovljiške občine 18.48 Risanka 19.00 Videostrani 20.00 Šolska košarkarska liga 20.53 SQ jam, ponovitev 21.43 Videostrani

TV ŠIŠKA

... Videostrani 19.50 Napoved sporeda 20.00 Telemarket ... Napoved sporeda ... Videostrani

IMPULZ CATV KAMNIK

... Videostrani TV Impulz 18.55 Začetek programa 19.00 Lokalne novice, ponovitev 19.15 Otroški program 20.15 Lokalne novice, ponovitev 20.30 Izmenjava programa, ponovitev 21.05 SQ - JAM, ponovitev naj glasbene oddaje 22.05 S.E.M. - Kako ostati zdrav in zmagovati, ponovitev 22.40 Videostrani

HTV 1

7.00 Dobro jutro, Hrvaška 9.30 Silvestrove in Čičijeve skrivnosti 10.00 Poročila 10.05 Izobraževalni program 11.00 Otroški program 12.00 Opoldanska poročila 12.15 TV Koledar 12.25 Jezikometer 12.35 Izvir, nadaljevanka 13.20 Detektivski otrok, ameriški film 14.55 Prizorišča svetovnih kultur 15.55 Poročila 16.00 Sedem vrhov 16.30 Delo človeških rok 16.45 Hrvaška danes 17.05 Vsakdan 18.30 Hrvaška kulturna dediščina 19.00 Vprašaj 19.15 Risanka 19.30 TV dnevnik 20.05 Prostor pod strelnim ognjem 21.00 Željka Ogresta 22.10 Poslovni klub 22.45 Odmevi dneva 23.05 Današnji šport 23.15 Znanost 0.25 Pregon, avstralska drama 1.5 Nočni program

HTV 2

8.00 Otroški program 9.05 Panorame 9.45 Ponovitve 15.10 Otroški program 16.05 Hilarius 16.15 Rekli so mu Pišče 16.30 Poročila 16.40 Hugo 17.10 Izvir, nadaljevanka 18.00 Panorama 18.30 Kolo sreče 19.05 Na zdravje 19.30 Fotografija na Hrvaškem 19.40 Fotografija na Hrvaškem 19.50 TV razstava 19.55 Iz zakladnice hrvaških muzejev 20.10 Naša sodnica, ameriška nanizanka 20.55 Poročila 21.05 Gospodinjske svetnice, ameriški film 23.10 Seinfeld 23.35 Allo, allo 0.05 Severna obzorja, ameriška nanizanka

AVSTRIJA 1

6.00 Otroški program 10.25 Počitnice s Sylvestom, avstrijski film 11.55 Vojvoda Hubert, kanadski film 13.15 Zlati prnašalec, ameriški film 14.40 Izposojevalci, ameriška komedija 16.00 Klicali so ga Trinita, italijanski film 17.45 Fantom, pustolovski film 19.20 Novo v kinu 19.30 Čas v sliki in kultura 19.45 Vreme 19.54 Šport 20.00 Pogledi od strani 20.15 Stik, ameriški film 22.35 Popolni spomin, ameriški film 0.20 Novosti v kinu 0.30 Strupena Ivy, ameriški film 1.55 Popolni spomin, ameriški film

AVSTRIJA 2

4.35 Dobrodošla, Avstrija 6.10 Videostrani 7.00 Vreme 7.30 Vremenska panorama 9.00 Čas v sliki 9.05 Tisoč zvezdic sveti, nemška komedija 10.30 Pošta, nemška komedija 12.00 Nakupovanje 13.00 Čas v sliki 13.10 Moč mavrice, dok. oddaja 13.55 Katja, neukročena cesarica, francoski film 15.30 Lourdes, film 17.00 Čas v sliki 17.05 Kulturna središča, miti in svetniki 17.30 Pozdravljen, kako gre? 18.00 Avstrija na vilicah 18.45 Kristjan v času 19.00 Zvezna dežela danes 19.30 Čas v sliki in kultura 19.45 Vreme 20.15 Zveneča Avstrija 21.15 Sissi: Usodna leta, avstrijski film 23.05 Čas v sliki 23.15 Velika scena, avstrijski film

SNOP - skupni nočni program radijskih postaj v Sloveniji vsak dan od 00.00 do 05.00 na frekvencah radia Triglav, Kranj in Sora - KOROŠKI RADIO

R KRANJ

5.30 Napoved 5.45 Na današnji dan 5.50 EPP 6.00 Vreme, ceste 6.15 Nočna kronika 6.25 BIO vremenska napoved 6.40 Dobro jutro! Komu? 6.45 Vreme, ceste 6.50 EPP 7.00 Poročila RS 7.30 Čestitka presenečenja 7.40 Pregled tiska 7.50 EPP 8.00 Misel dneva - citat 8.20 Oziroma se 8.30 Izgubljene živali 8.40 Gorenjski kviz 8.50 EPP 9.00 Godan 9.20 Tema dneva: Gost v studiu župan občine Radovljica 9.50 EPP 10.00 Novice 10.20 Prešernovo gledališče 10.45 Kaj danes za kosilo 10.50 EPP 11.00 Novice 11.20 Prispevek 11.30 Kviz Radia Kranj 11.45 Temperature doma in po svetu 11.50 EPP 12.00 Novice 12.10 Fidifarm 12.30 Osmrtnice 12.40 Prispevek - 12.50 EPP 13.00 Pesem tedna 13.10 Bio vremenska napoved 13.15 Izgubljene živali 13.40 Zlata minuta na RK 13.50 EPP 14.00 Godan 14.30 Planinsko športni kotiček 14.45 Pregled današnjih kulturnih dogodkov 14.50 EPP 15.00 Aktualno 15.10 Borzni komentar 15.15 Vreme, ceste 15.30 Dogodki in odmevi RS 16.10 Napoved 16.20 Prispevek 16.50 EPP 17.00 IV. radijsak mreža - gost pred. rep. Milan Kučan - iz studia radia Brežice 18.00 Godan 18.15 Izgubljene živali 18.20 To so naši 18.40 Zanimivosti 18.50 EPP 19.00 Novice 19.10 Izgubljeni, najdeni predmeti 19.20 Napoved jutrišnjega progama radia Kranj 20.00 V družbi z Markom Črtaličem 24.00 Skupni nočni program

R CORENC

Oddajamo od 5.30 do 22.00 na 88,9 Mhz in 95,0 Mhz UKV stereo.

R TRIGLAV

5:30 Minute za narodnozabavno glasbo 5:40 OGLASI 6:00 Razmere na cestah 6:05 Jutranji servis na Radiu Triglav - Vreme in Robert Bohinc 6:20 Jutranja uganka 6:30 Pogled v današnji dan, pogled v gorenjski porodnišnici 6:40 Oglasi - vreme 6.55 Jutranja humoreska 7:00 Druga jutranja kronika 7:20 Popevka tedna 7:30 Danes v Dnevniku 7:40 Oglasi 8:00 Kronika OKC Kranj- zadnjih 24 ur 8:05 Aktualno: Pogled s Triglava: Zdrav način prehranjevanja 8:15 Obvestila 8:30 Novice - Pogled v današnji dan 8:40 Oglasi 8:50 Zakladi ljudske modrosti 9:15 Voščila 9:20 Ugankarske minute 9:40 Oglasi 10:00 Aktualno 10:40 Oglasi 11:00 Mavrica, oddaja o kulturi 11:40 Oglasi 12:00 BBC- novice 12:10 Osmrtnice 12:15 Obvestila 12:30 Novice 12:40 Oglasi 13:00 Aktualno: OKS 13:30 Pogled v današnji dan 13:40 Oglasi 14:00 Aktualno 14:15 VOŠČILA 14:30 Novice 14:40 OGLASI 14.50 Čez pregrade do Merkurjeve nagrade 15:30 Dogodki in odmevi 16:10 Popevka tedna 16:15 Obvestila 16:30 Osmrtnice 16:40 Oglasi 17:00 Aktualno 17.30 Včeraj, danes, jutri 17:40 Oglasi 18.00 Aktualno 18.40 Oglasi 19:00 Črna kronika dneva 19:15 Voščila 19:25 Pogled v jutrišnji dan, radio jutri 19:30 Zimzeleni četrtek in Drago Ariani 22:00 Popevka tedna - Glasba do polnoči

R SORA

6.00 Napoved programa - Začnimo dan z nasmehom 6.15 Dogodki danes - jutri 6.30 Noč ima svojo moč 6.50 Pregled tiska 7.00 Druga jutranja kronika 8.00 Dogodki danes - jutri - vreme - ceste 8.55 Dnevna malica 9.00 Aktualno 10.00 Dogodki danes - jutri 11.00 Vprašanja in pobude 12.00 BBC novice 12.50 Osmrtnice 13.00 Daj - dam 13.50 Pregled tiska 14.30 Brezplačni mali oglasi 14.55 Borza 15.00 Dogodki danes - jutri 15.30 Ra Slovenija 16.50 Pregled tiska 17.00 Četrta radijska mreža 18.00 Od svečke do volana 19.00 Vandranje s harmoniko 20.00 Radio jutri - glasbeni program RA Sora

R RGL

KRIM: 100,2 MHz - ŠANCE: 99,5 Mhz - LJUBLJANA: 105,1 MHz

6.00 Dobro jutro 6.15 Novice, ceste, vreme 6.20 Nočna kronika 6.50 Horoskop 6.57 Izbranka tedna 7.20 Na današnji dan 7.35 Vreme 7.50 Anketa 8.30 Jutro je lahko tudi takšno 8.55 Gospodarske novice 9.05 RGL danes 9.30 Vaše mnenje o... 10.00 Kam danes 11.30 RGLova uganka 11.45 Kronika dneva 12.00 BBC novice 12.15 Štajerski dogodki 12.30 Šport in rekreacija 12.45 Dogodek dneva 12.55 Odgovori poslušalcem 13.30 Turizem 14.00 Pasji radio 15.00 RGL obvešča in komentira 15.30 Kulturni utrip 15.45 Črna kronika 16.00 Iz tujega tiska 16.30 Dosjeji 18.00 Jugonostalgija 19.20 Vreme 19.30 Ugibamo 19.45 Šport 19.55 Horoskop 20.00 Večerni program

R OGNJIŠČE

5.00 Dobro jutro 5.15 Vremenska napoved 5.30 Poročila 5.45 Napovednik programa 6.00 Svetnik dneva 6.10 Pozdrav domovini 6.20 Meteorologi o vremenu 6.30 Poročila 6.50 Duhovna misel 7.00 Zvonjenje 7.10 Bim-bam-bom 7.25 OKC 7.30 Poročila, osmrtnice, obvestila 7.45 Poročilo o stanju na cestah - AMZS 7.50 Meteorologi o vremenu 8.00 Kmetijski nasvet 8.15 Jutranja aktualna tema 8.45 Spominjamo se 9.00 Poročila 9.30 Odkrivajmo domovino in svet 10.00 Poročila 10.15 Doživetja gora in narave (Robert Božič) 11.00 Poročila in Vaša pesem 11.15 Fidifarmov kotiček 12.00 Zvonjenje, ponovitev duhovne misli 12.15 Voščilo prijateljem RO 12.30 Poročila, osmrtnice, obvestila 12.50 Koledar prireditev 13.00 Zlati jubilej tednika Družina 14.00 Poročila 14.20 Kulturni utrinki 14.45 Komentar Družine 15.00 Informativna oddaja, vreme, stanje na cesti, osmrtnice, obvestila 15.50 Ponovitev Svetnik dneva 16.00 Glasbena voščila 18.00 Poročila in Vaša pesem 19.00 Radio Glas Amerike (VOA) in poročila 19.40 Otroška pesem tedna in zgodba za lahko noč 19.55 Napovednik programa za jutri 20.00 Radio Vatikan 20.25 Odlomek Sv. Pisma 20.30 1. Luč v temi, 2. Dodajati življenje dnevom, 3. Vstani in hodi, 4. Svet oblikuje mlade .... 21.30 Orgelski ciklus 2001 22.00 Mozaik dneva 22.30 Ponovitev popoldanske oddaje Pogovor o **23.30 Nočni glasbeni program**

KINO

Petek, 24. maja

CENTER amer. znan. fant. akcij. pust. film VOJNA ZVEZD: EPIZODA II - NAPAD KLONOV ob 16., 18.30 in 21. uri **STORŽIČ** evropska rom. kom. JALLA! JALLA! ob 17. uri, franc. nem. rom. kom. NENAVADNA USODA AMELIE POULAIN ob 19. uri, slov. tril. VARUH MEJE ob 21. uri **ŠKOFJA LOKA** akcij. spekt. KRALJ ŠKORPIJONOV ob 18. uri, amer. drama K - PAX ob 20. uri **RADOVLJICA - LINHARTOVA DVORANA** pust. film KRALJ ŠKORPIJONOV ob 20. uri **ŽIRI** amer. anim. kom. POŠASTI IZ OMARE ob 18. uri, franc. rom. kom. AMELIE ob 20.30 uri **ŽELEZAR JESENICE** voj. akc. film ZA SOVRAŽNIKOVO ČRTO ob 18. uri, amer. drama REKVIJEM ZA SANJE ob 20. uri

Sobota, 25. maja

CENTER amer. znan. fant. akcij. pust. film VOJNA ZVEZD: EPIZODA II - NAPAD KLONOV ob 16., 18.30 in 21. uri **STORŽIČ** slov. tril. VARUH MEJE ob 16. in 18. uri, predprem. amer. rom. NAČRTOVALKA POROK ob 20. uri, franc. nem. rom. kom. NENAVADNA USODA AMELIE POULAIN ob 22. uri **ŠKOFJA LOKA** amer. kom. VELIČASTNI TENENBAUMI ob 18. uri, akcij. spekt. KRALJ ŠKORPIJONOV ob 20. uri **RADOVLJICA - LINHARTOVA DVORANA** amer. kom. ASTERIX IN OBELIX: MISIJA KLEOPATRA ob 16. uri, slov. film ŠELESTENJE ob 18. in 20. uri **DOVJE** vojni spekt. SESTRELJENI ČRNI JASTREB ob 20. uri **ŽIRI** amer. anim. kom. POŠASTI IZ OMARE ob 18. uri, franc. rom. kom. AMELIE ob 20.30 uri **ŽELEZAR JESENICE** amer. drama REKVIJEM ZA SANJE ob 18. uri, voj. akcij. film ZA SOVRAŽNIKOV ČRTO ob 20. uri

Nedelja, 26. maja

CENTER amer. znan. fant. akcij. pust. film VOJNA ZVEZD: EPIZODA II - NAPAD KLONOV ob 16., 18.30 in 21. uri **STORŽIČ** slov. tril. VARUH MEJE ob 16. in 20. uri, franc. nem. rom. kom. NENAVADNA USODA AMELIE POULAIN ob 18. uri, predprem. amer. rom. kom. NAČRTOVALKA POROK ob 22. uri **ŠKOFJA LOKA** akcij. spekt. KRALJ ŠKORPIJONOV ob 18. uri, amer. drama K - PAX ob 20. uri **RADOVLJICA - LINHARTOVA DVORANA** amer. kom. ASTERIX IN OBELIX: MISIJA KLEOPATRA ob 16. uri, slov. tril. VARUH MEJE ob 21. uri **ŠKOFJA LOKA** znan. fant. film SPIDER-MAN ob 20. uri

Ponedeljek, 27. maja

CENTER amer. znan. fant. akcij. pust. film VOJNA ZVEZD: EPIZODA II - NAPAD KLONOV ob 18. in 20.30 uri **STORŽIČ** slov. tril. VARUH MEJE ob 19. uri, franc. nem. rom. kom. NENAVADNA USODA AMELIE POULAIN ob 21. uri

Torek, 28. maja

CENTER amer. znan. fant. akcij. pust. film VOJNA ZVEZD: EPIZODA II - NAPAD KLONOV ob 18. in 20.30 uri **STORŽIČ** evropska rom. kom. JALLA! JALLA! ob 19. uri, slov. tril. VARUH MEJE ob 21. uri **ŠKOFJA LOKA** znan. fant. film SPIDER-MAN ob 20. uri

Sreda, 29. maja

CENTER amer. znan. fant. akcij. pust. film VOJNA ZVEZD: EPIZODA II - NAPAD KLONOV ob 18. in 20.30 uri **STORŽIČ** Danes zaprto! **ŠKOFJA LOKA** amer. drama GROF MONTE CRISTO ob 20. uri

Četrtek, 30. maja

ŠKOFJA LOKA znan. fant. film SPIDER-MAN ob 20. uri **RADOVLJICA - LINHARTOVA DVORANA** amer. drama K-PAX ob 20.30 uri

KUHAJMO Z DANICO DOLENC

Skuhajmo nedeljsko kosilo

Kremna juha z beluši, morski list po otoško, krompir v koščkih, zelena solata s paradižnikom
Sladica za nedeljsko popoldne: sadni biskvit

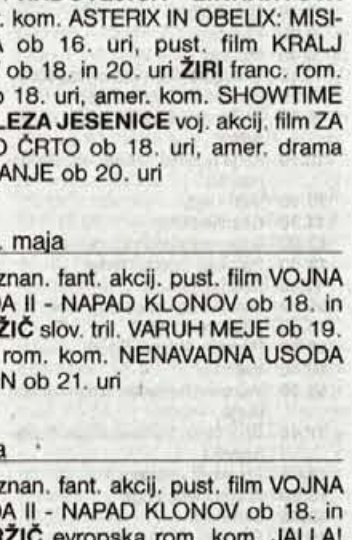

Kremna juha z beluši

Maj in vsaj polovica junija je vsa evropska kuhinja v znamenju belušev. Ta okusna zelenjava počasi, a vztrajno prodira tudi k nam. Vrtičkarji lahko v semenarnah dobijo seme za bele in zelene beluše. Je pa treba malo potrpežljivosti: tri leta traja, da požanjete prvi pridelek, a potem vam sadika ostane, se bohoti v vrtu in če ji dobro gnojite, vas bo vsako pomlad razveseljevala z množico hitro rastočih poganjkov. Porezati jih morate do časa, da ne olesenijo.

300 g belušev, 1 liter vode, sol, ščepec sladkorja, žlička masla, četrt litra mleka, 20 g margarine, žlica in pol bele moke, 1 rumenjak, 2 žlici sladke smetane, 50 g kuhane gnjati (če ste na dieti, vzemite kuhanega piščanca ali purana), 1 žlica sesekljanega peteršilja.

Beluše operemo, ostrgamo od vrha navzdol, ter odstranimo vse olesenele dele; pri tem pazimo, da ne poškodujemo vršičkov. Narežemo jih na 3 cm dolge koščke. Vodo zavremo, jo osolimo, dodamo sladkor (le ščepec za polnejši okus, lahko ga pa tudi opustite), žličko masla in koščke belušev. Zavremo, zalijemo z mlekom in kuhamo do mehkega (10 do 15 minut).

V kozici raztopimo 2 žlički margarine, primešamo žlico in pol bele moke in jo med stalnim mešanjem svetlo porumenimo. Prilijemo nekoliko tekočine od belušev z mlekom in stepamo z metlico, da ne nastanejo grudice. Nato prevreto prežganje dodamo juhi s koščki belušev, zavremo, kuhamo še 5 minut in solimo. V lončku posebej razžvrkljamo 1 rumenjak z dvema žlicama sladke smetane ter s tem zgostimo juho. Kuhano gnjat narežemo na kocke in jih stresemo v juho. Na koncu juho potresemo s sesekljanim peteršiljem in ponudimo.

Morski list po otoško

4 očiščeni morski listi (po 300 g naj ima vsak), sok od polovice limone, sol, poper, 20 g bele moke, olje za peko, 200 g mesnate slanine, rezine limone.

Ribe oplaknemo pod tekočo vodo, jih posušimo s papirnato servieto in pokapamo z limoninim sokom. Približno četrt ure naj stojijo, nato jih ponovno obrišemo, solimo in popramo ter povaljamo v moki. V veliki ponvi segrejemo 4 do 5 žlic olja in na njem pocvremo 200 g mesnate, na trakove narezane slanine. Na to zložimo ribe in jih z obeh strani zlato rumeno opečemo. Pečene ribe (da so res pečene, nam povedo mehurčki, ki se pojavijo na koži) zložimo na ogret servirni krožnik, jih obložimo s hrustljavo popečeno slanino in z rezinami limone ali limete. Zraven ponudimo kuhan slan krompir v koščkih in zeleno solato s paradižnikom.

Pa še to: Če nimate na voljo morskih listov, lahko na ta način pripravite tudi osliče ali kakšne druge morske ribe.

POPRAVEK

Pri receptu za Jeričino jagodno rulado, objavljenem v Gorenjskem glasu dne 18. maja 2002, je pri navedbi količin pomotoma izpadla potrebna količina moke, in sicer 10 dag. Prosim, pripišite to in le dobro specite.

Lepo se opravičujem in vas vse prisrčno pozdravljam

Danica Dolenc

Sladica za nedeljsko popoldne

Sadni biskvit

Ta recept je primeren, da v tem pomladnem času iz zamrzovalne skrinje porabite razno zamrznjeno sadje, kot so josta, rdeči ribez, rdeče jagode, borovnice, maline, rabarbara, češnje itd. Lahko pa jo seveda sladico pripravite iz svežega sadja, saj so na voljo že nove češnje, jagode, mlada rabarbara in še kaj.

3 velika ali 4 manjša jajca, 18 dag sladkorja, 2 kavni skodelici olja in prav toliko mlačne vode, 25 dag bele moke, 1 pecilni prašek; poljubno sadje.

Jajca ubijemo in ločimo rumenjake od beljakov. Rumenjake stresemo v večjo skodelo, v kateri pripravljamo testo, dodamo sladkor in oboje skupaj z električnim ročnim mešalnikom penasto umešamo (lahko pa seveda tudi ročno z metlico), da se zrna sladkorja ne čutijo več. Temu dodamo 2 kavni skodelici (ne premajhni!) olja in 2 skodelici mlačne vode, zmešamo ter dodamo presejano moko skupaj z vrečko pecilnega praška. Dobro premešamo, da dobimo gladko testo; če se vam zdi preredko, dodajte še malo moke ali malo kokosove moke (če jo imate radi), sicer se bo sadje preveč potopilo na dno. Iz beljakov stepemo trd sneg in ga narahlo vmešamo v testo. Tako pripravljeno testo vlijemo na dobro pomaščen pekač, ga zravnamo, nato pa ga potresemo s poljubnim sadjem. Z vilicami ga potopimo v testo. Sadja naj bo kar precej, mirno ga je lahko 75 dag do 1 kg. Več ga bo, bolj sočno bo pecivo. Če imamo zamrznjeno sadje, ga kar zamrznjenega potopimo v testo. Ta sadni biskvit pečemo 45 do 50 minut pri 180 stopinjah C. Pečenega ohladimo, razrežemo na kocke in po želji po vrhu potresemo še s sladkorno moko. (Če ste na dieti in ne smeti jesti presladko, bo morda dovolj že 8 do10 dag sladkorja pri pripravi testa, opustimo pa tudi potresanje s sladkorno moko po vrhu.)

Kadar zmagam, sem vesela

Ljudem z motnjami v duševnem razvoju športni dosežki pomenijo še veliko več kot ostalim športnikom. Danes se bodo imeli priložnost pokazati na devetih regijskih igrah Specialne olimpiade Slovenije v Kranju.

Kranj - Danes v športnem parku v Kranju potekajo regijske igre Specialne olimpiade Slovenije, in sicer 197 tekmovalcev iz devetih gorenjskih ustanov, kjer varujejo in usposabljajo duševno prizadete ljudi, tekmuje atletiki, košarki in namiznem tenisu. Medtem ko se v atletskih disciplinah merijo na stadionu, sta košarka in namizni tenis na Osnovni šoli Helene Puhar in v Varstveno-delovnem centru Kranj. Slednji je tudi organizator regijskega srečanja.

Slavnostna otvoritev na stadionu se začenja z glasbenim nastopom Stanke Kuhar iz Škofje Loke pri električnih orglah, pozdravnim nagovorom direktorice VDC Kranj Ivice Matko in župana Mestne občine Kranj Mohorja Bogataja, nastopom glasbenikov iz vseh treh enot VDC pod vodstvom Josefa Rakotorahalahyja, glasbenika z Madagaskarja. Slovesno olimpijsko prisego bo dala Suzana Zagmajster, varovanka VDC Kranj, nosilka zlatega odličja v namiznem tenisu na lanskem državnem prvenstvu v Domžalah. Igre se začenjajo s tekom častnega otvoritvenega kroga, ki ga bodo tekli varovanci in športniki gostiteljskega VDC iz Kranja, Škofje Loke in Tržiča, župan Mestne občine Kranj Mohor Bogataj, olimpijec Robert Kranjec, atleti mladinci iz Atletskega kluba Kranj, predstavniki donatorjev. Tek je ponazoritev enakosti in težnje, naj šport združuje vse, tudi "drugačne". Medalje zmagovalcem in priznanja sodelujočim bodo delili na atletskem stadionu med samim tekmovanjem, osrednja podelitev pa bo na Slovenskem trgu ob 13.30, kjer bo tega dne živahno dogajanje ob maturantskih sprevodih in sinhronem plesu četvorke slovenskih maturantov.

Za "drugačne ljudi" je šport lepa izkušnja, takšna tekmovanja pa priložnost za povezovanje in druženje ter sprejetje njihove drugačnosti. Gre tudi za ozaveščanje okolja o pojavu duševne prizadetosti in razvijanju spodbudnega odnosa do oseb z motnjo v duševnem razvoju, za najvišjo možno stopnjo normalizacije. Ti ljudje se radi udeležujejo iger in tekmovanj, saj s tem gradijo svojo samopodobo in samozavest, hkrati pa se jim odpirajo tudi možnosti za boljši razvoj njihovih sposobnosti. Uspehov se veselijo kot otroci, pa saj to so v nekem smislu tudi ostali. Pred regijskimi igrami smo se pogovarjali s štirimi med njimi, ki so tekmovali in osvajali medalje na evropskih igrah Specialne olimpiade.

Robi Cakiči iz Škofje Loke je dober plavalec in ima srebrno medaljo z evropskih iger na Nizozemskem leta 2000. Priboril si jo je s plavanjem na 25 metrov prosto. 24-letnemu Robiju se življenje suče okrog športa, na svoje medalje je zelo ponosen in ni mu odveč trenirati, ko gre zares. Njegov trener je oče, na regijske igre pa se je pripravljal na igrišču osnovne šole Škofja Loka mesto. Tekmuje v ekipi Sožitja Škofja Loka, tokrat ne v plavanju, pač pa v teku na 50 metrov. Ko se pogovarjamo z Robijem, mora pomagati specialna pedagoginja Slavi Marjančič, saj ima Robi težave s komunikacijo. Svoje veselje in ponos nad medaljami pa zna izraziti tako, da ga vsakdo razume.

Sonja Bertoncelj na tokratnih igrah ne nastopa, je pa prav tako plavalna prvakinja. Na Nizozemskem leta 2000 je v prsnem plavanju na 100 metrov dobila bronasto medaljo, enako v štafetah. "To mi je najljubši šport. Trenirat hodimo enkrat na teden v bazen, mene pa uči tudi sestra. Kolajn imam že kar veliko, sploh jih več ne štejem. Polna soba jih je. Največ so vredne tiste z mednarodnih tekmovanj," pravi 39-letna Sonja, ki ji plavanje pomeni več kot karkoli.

Maja Omejc pa je malo bolj zadržana. Lani je na evropskih igrah specialne olimpiade na Madžarskem za tek na 200 metrov dobila bronasto medaljo, na 100 metrov je bila šesta. "Na 200 metrov bom tekla tudi na regijskih igrah. Grem kar tako, ne pričakujem nobenih medalj," pravi Maja, Slavi Marjančič pa jo spodbuja, naj se vendarle bori za zmago, saj je doslej že večkrat dokazala, da zmore. "Res je. Ko sem bila na Madžarskem in sem dobila kolajne, nisem vedela, ali naj se smejem ali jočem."

Sandra Lapajne, stara 23 let, je doslej tekmovala kot učenka Osnovne šole Helene puhar, letos pa prvič v okviru VDC Kranj. Tudi ona je na Nizozemskem tekmovala in dobila tri medalje, dve bronasti in srebrno.

"Veliko mi pomenijo medalje in kadar zmagam, sem vedno vesela. Tudi na igrah v Kranju bom nastopila. Zadnje čase smo imeli vsak dan treninge, kadar je bilo slabo vreme, v telovadnici. Trenira nas Peter Slemc. Tudi zdaj pričakujem zmago," je prepričana Sandra, ki se že veseli tekmovanja na kranjskem štadionu.

Danica Zavrl Žlebir

Kržišnikova ploščad Sončku

Kranj - Družina Kržišnik je v veliki humanitarni akciji maja leta 2000 dobila v uporabo kombi z vgrajeno dvižno ploščadjo za prevoz svojih dveh invalidnih hčerk Neže in Kristine. Dvižno ploščad so letos odstranili iz vozila in jo nadomestili s posebno zložljivo rampo, po kateri se sedaj deklici z električnima invalidskima vozičkoma vozita sami. Organizatorji takratne akcije smo se dogovorili, da dvižno ploščad, ki jo je takrat podaril Humanitarni zavod Vid, sedaj namenimo drugemu uporabniku. V Škofji Loki ali drugje na Gorenjskem trenutno ni potrebe po tovrstnem pripomočku, zato bo šla Kržišnikova ploščad Zvezi društev za cerebralno paralizo Sonček. Zveza namreč zagotavlja prevoze težje prizadetih otrok iz zavodov ob vikendih domov in nazaj v zavode, za kar ima 12 kombijev. **D.Ž.**

Odzivamo se na stisko

Ljubljana - Zveza prijateljev mladine Slovenije je organizacija, ki skrbi za kakovost življenja otrok. V 17 počitniških domovih po Sloveniji poskrbijo za letovanje 60 tisoč otrok letno, pravi generalna sekretarka te organizacije **Anita Albreht**. S programi za pomoč otrokom prispeva k zmanjševanju socialne izključenosti otrok. Najbolj odmevna je telefonska linija 080 1220, kjer zbirajo finančna in materialna sredstva za pomoč otrokom iz socialno ogroženih družin. Zanjo slišimo vsak nedeljski večer v oddaji Mario na nacionalni televiziji. "Koncept temelji na podpori družinam, ki jih predlagajo naši prostovoljci, ki delujejo v 150 društvih po Sloveniji, njihovi predlogi pa so ustrezno podprti s strain socialnih služb, pediatrov in drugih strokovnjakov, ki imajo opraviti z družinami," pojasnjuje Anita Albreht. "Zbrana sredstva neposredno izplačamo družinam. Veseli smo, da takšna oblika pomoči spodbuja k neposredni odzivnosti. Ljudje nam zaupajo in znani dogodki v zvezi z Rdečim križem, na naše delo niso vplivali. Slovenci smo zelo darežljivi, vendar je njihovo zaupanje običajno povezano s konkretno pomočjo. Žal pa dobrodelna pomoč nima nobenih drugih spodbud. Obdavčena je tako za darovalca kot za prejemnika. Tako odzivnost ljudi še vedno temelji zgolj na moralnih vrednotah." Z osebnim stikom prostovoljci ZPMS spoznavajo tudi druge obraze revščine. Najbolj se ta vidi pri otrocih, ki je ne morejo skriti. Ko denimo slednje sprejemajo na letovanja v okrilju akcije Pomežik soncu, jih morajo neredko najprej obleči in obuti. Prošenj za brezplačno letovanje je vse več. Tudi starši že kdaj pogoltnejo ponos in zaprosijo za počitnikovanje svojih otrok. Za otroka lažje prosijo kot sami zase. **D.Ž.Ž.**

Letovalo bo dva ducata otrok

Lani je Območno združenje Rdečega križa Škofja Loka ob pomoči donatorjev omogočilo letovanje 24 zdravstveno in socialno ogroženim otrokom. Tudi letos bo šlo v to mladinsko letovišče in zdravilišče enako število otrok.

Škofja Loka - Za letovanje, ki bo od 5. do 15. avgusta, mora Rdeči križ zbrati 1,3 milijona tolarjev. Ker kljub večletnemu trudu ne morejo doseči, da bi to letovanje sofinanciral tudi gorenjski zavod za zdravstveno zavarovanje, se organizatorji obračajo na donatorje, del cene pa pokrijejo tudi starši. Vsako leto prispevajo tudi občine, tako da je končni znesek, ki ga mora Rdeči križ dobiti od donatorjev, 672 tisoč tolarjev. Akcijo so začeli ravno v času, ko se z visoko odpravnino nekdanjemu generalnemu sekretarju Rdečega križa Slovenije razpleta afera okoli te humanitarne organizacije. Koliko otrok bi lahko letovalo za znesek njegove odpravnine, si lahko izračuna vsak sam, na območnem združenju RK v Škofji Loki pa so lahko le slabe volje, ker je senca afere padla tudi na njih in jim otežuje običajno delo.

Z ladjo po morju.

Kljub vsemu delajo naprej v korist tako ali drugače ogroženih ljudi, s svojimi dejanji pa prepuščajo ljudem v presojo, kaj je Rdeči križ in kaj vodstvo nacionalne organizacije. Tako ravnajo tudi v primeru vsakoletnega letovanja otrok iz socjalno ogroženih družin. Cena letovanja na Debelem Rtiču je dobrih 5500 tolarjev. Starši v povprečju plačajo 13 tisočakov za otroka, 14 tisočakov občina, iz katere otrok prihaja, ostanek pa bo zagotovil Rdeči križ iz donatorskih sredstev. Denar so že začeli zbirati, in sicer na predavanju zdravnice Ande Perdan z naslovom Obiski doma, kjer je ob diapozitivih predstavila drugačno življenje v drugačnem svetu, med ljudmi v Nepalu. Namesto vstopnine so ljudje zbirali prostovoljne prispevke in nabralo se je prvih 22 tisočakov za letovanje. Predavateljica se je odrekla honorarju, kar spet povečuje prispevek za letovanje. Lani so začeli na podoben način s predavanjem Dava Karničarja, ki se mu je pridružilo še 33 donatorjev. Lani so se po kilometrih bližali cilju. Prav tako so začeli maja in do letovanja že imeli zadosten znesek. Po zaslugi darovalcev je nekaj otrok prvič videlo morje, počitnice so si lahko privoščili otroci iz družin, kjer dohodki komaj zadoščajo za vsakdanje preživljanje, pa tisti, ki živijo v nevzdržnih razmerah zaradi brezposelnosti staršev, v nekaterih družinah gospodari alkohol, nekateri otroci so brez enega od staršev... Žalostnih zgodb je veliko, na terenu jih zaznajo prostovoljci Rdečega križa, predlagajo v Centru za socialno delo, redke družine pa za možnost letovanja za svoje otroke zaprosijo tudi same. Vse kaže, da večini ponos ne dopusti priznati revščine.

Na Debelem Rtiču se lahko otroci namakajo tudi v bazenu.

Rdeči križ mora torej zbrati 672 tisočakov, da bo lahko letošnje poletje letovalo dva ducata otrok. Denar zbira na **transkacijskem računu 07000-0000187397 (pripis: letovanje)**. Vsem, ki bodo darovali, se že vnaprej lepo zahvaljujejo, njihova imena pa bomo objavljali tudi v naši rubriki.

Škofjeloško območno združenje pa poleg letovanja za socialno in zdravstveno ogrožene otroke prireja še dvoje letovanj. Ti dve sta odprti, udeleži se jih lahko vsakdo, gre pa za aktivne počitnice v Savudriji (od 17. do 24. julija) in v Martindolu ob Kolpi (od 1. do 7. julija). Prvo je številčno neomejeno, drugo pa za 26 otrok in mladostnikov. Tudi cena je dostopna, okoli 25 tisočakov, ki jih udeleženci plačajo sami, krajevne organizacije Rdečega križa pa prispevajo za mentorje, ki vodijo programe zdravega načina življenja.

Danica Zavrl Žlebir

Na Društvu za nenasilno komunikacijo, Milana Majcna 12, Ljubljana vodijo svetovalne pogovore z mladimi in ženskami, ki doživljajo nasilje, ter z mladimi in moškimi, ki nasilje povzročajo. Vsi, ki potrebujete informacije ali bi se želeli naročiti na svetovanje, jih pokličite na telefonsko številko 01/4344 822.

Piše Milena Miklavčič

Usode

332

Postajamo narod starcev

"Postajamo narod starcev," mi je dejala Mateja, ko sva se usedli za mizo in ko si ni mogla kaj, da ne bi še zadnjič pobrisala nevidne drobtine in premaknila vazo z rožami bolj na levo, da ne bi preveč motile najinega pogovora. Sonce se je prebijalo med strehami na drugi strani dvorišča in v kuhinji je bilo prijetno spokojno in mirno. Mateja živi zadnji mesec sama, prej pa ji je delal družbo Lado.

"Izučila sem se za patronažno sestro in potem sem na terenu preživela več kot trideset let," pripoveduje in si pri tem lomi prste. Vmes me zaprosi, naj ne zmotim njenega spominjanja, ker noče, da karkoli pozabi.

Za ta poklic se je odločila povsem slučajno. Ko je bila še kot dijakinja na praksi v bolnišnici v Šiški, jo je motil hrup, posebno pa še to, ker se nikoli ni vedelo, kaj mora kdo delati. Že od doma je bila navajena, da je bilo treba skrbeti za teto, deda in babico na stara leta. Živeli so pod skupno streho in bilo je povsem običajno, da so vsi drli na kup, če je prišel kakšen obisk. "V bolnišnici se mi je bilo težko navaditi, da sem "preskakovala" od ene sorte bolnikov do drugih. Ko sem prišla v zdravstveni dom, pa mi je glavna patronažna namenila starejše, zase pa je obdržala dojenčke. Še danes ne vem, ali me je s tem hotela zafrkniti, ali pa mi je brala željo iz oči. Nimam pojma. Takrat, pred 30 in več leti, ko sem bila še mlada in zagnana, so za starejše skrbeli svojci. In ne tako kot danes, ko jih porinejo v dom, ko zbolijo. Obiskovala sem jih največ zaradi previjanja ran, nege po operaciji, skrbela sem za hude sladkorne bolnike, bolnike po kapi, operaciji in še bi se kakšen našel. Med njimi sem se počutila kot doma, pri svojih tetah in babici. Imeli so me radi, jaz pa sem imela rada njih. In to vse se po vrsti.

Včasih sem za svoje veselje še kaj pospravila, šla v trgovino, počela sem stvari kot jih danes tiste, ki so na javnih delih. Ker še ni bilo telefonov, sem koga, ki mi je bil še posebej pri srcu, obiskala tudi po službi, ker me je skrbelo zanje. Res, navezala sem se na vsakega posebej in najbolj mi je bilo hudo, ko je kdo umrl. Takrat sem žalovala, kot da bi bili v sorodu."

Mateja ni imela nobene želje po fantih, niti po družbi svojih vrstnikov. Ko je bila še otrok, so jo nekoč vaški mulci privezali na vrbo in ji slekli hlačke in jo gledali. Od takrat jo je bilo groza, da bi ji še kdo od mularije storil kaj podobnega.

"Ko sem bila mlada nas o spolnosti niso tako poučevali kot danes. Moja mama, ki je bila bolj nazadnjaška kot ne, ni nikoli dovolila, da bi o teh rečeh govorili v družini. Bog varuj, da bi dekleta nosila hlače! To bi bil ogenj v strehi! Tudi bratje so imeli popolnoma drugačne pravice kot me, dekleta! Je pa res, da mojih bratov ni nikoli spustila v kamro k babici, ko je ta zbolela in jo je bilo potrebno večkrat na dan preobleči. Takrat je poklicala mene, da sem ji pomagala in babico nežno umivala z mlačno vodo. Mama mi je zmeraj rekla, da se moram naučit, da ne bom imela dveh levih rok, ko bo potrebno postreči njej."

Počasi, ne da bi sploh vedela kdaj, so jo že doma pripravljali na vlogo, ki jo je veliko pozneje imela pri hiši. "Mami in babici se je zelo imenitno zdelo, da sem bila tako priročna in da se nisem nikoli ozirala za fanti. Kar doma bodi, kaj boš s tistimi fantini, ki dekletu samo silo storijo, sta mi govorili, ko niti še nisem vedela, kaj bi to pomenilo. Že takrat, ko sem hodila v Ljubljano v šolo, me je mama ob koncu tedna večkrat vzela s seboj, ko so jo poklicali h kakšni ženski, da jo je negovala. Zelo rada sem šla z njo, kajti če so bili starejši še pri močeh, so se radi pogovarjali, vedeli pa so tudi veliko zgodb, ki sem jih zmeraj rada poslušala. Včasih mi je kdo stisnil v roko kakšnega jurja, toda mama mi ga je zmeraj zaplenila, saj je trdila, da se dobrih del ne sme plačevati. Njena beseda je bila za mene sveta, zato ji tudi nisem ugovarjala."

Na vasi so se že navadili, da je Mateja ob nedeljah popoldne vzela pod pazduho mamo in sta šli na sprehod. Od začetka jo je še kdo podražil, češ, fanta se raje primi, potem pa so se še največji zbadljivci naveličali stresati pripombe. "Moja mama je bila zelo dominantna ženska. Ukazovala mi je, kaj bom oblekla, kaj bom delala, vse. Jaz sem jo pa ubogala. Vedno bolj me je hotela navezati nase. Celo na babico je bila huda, če me je poklicala k sebi na kavo. Saj ni nič rekla, da ne smem iti, le potem ko sem prišla nazaj, se je grdo držala in tudi po več ur ni spregovorila z menoj. Kaznovati je pa znala! Tepla ni nikoli, niti če smo bili kot otročad poredni. Njen pogled je povedal več kot še tako hud udarec. Ali pa različne kazni, ki si jih je sproti izmišljevala. Tudi očeta je imela pod komando, tega sem se začela zavedati šele potem, ko je ni bilo več in je bil oče neboglјen kot otrok. Jaz sem bila več let malo debelušna. Če je le mogla, mi je med vrsticami povedala, da se moški iz debelih žensk samo norčujejo, kaj šele, da bi kdo mislil resno. To me je zelo bolelo, saj sem imela kar nekaj manjvrednostnih kompleksov zaradi odvečnih kilogramov."

Čas pa je tekel in Mateja je svoj življenjski ritem v celoti prilagodila svojim bolnikom in domačim. Nikamor ni hodila in v šali si je večkrat rekla, da še nune v samostanu ne živijo tako svetniško, kot je ona.

"Oče ni imel pravice, da bi pri hiši kaj rekel. Čeprav je bila mama tista, ki se je priselila, je bil on brez vseh pravic. Je pa res, da je mama znala z ljudmi. Jaz ji v bistvu nisem mogla nikoli ničesar otipljivega očitati, bog ne daj! Do teh zaključkov, o katerih sedaj govorim, sem prišla kasneje, ko sem imela čas, da sem se posvetila napakam, ki sem jih storila v življenju. Še zmeraj pomislim, da delam greh, če o ljudeh, ki so moje krvi, rečem kakšno kritično besedo. Tabujev se osvobajam počasi in v mukah. Del moje terapije je tudi pripovedovanje o preteklosti in o tem, kaj sem doživela. Moram se slišat, da zaznam...

Rally je izziv in adrenalin

Miha Pozvek in David Kalan iz Motorsport Kluba Kranj že drugo sezono tekmujeta v I. diviziji avtomobilske skupine N in A do 1400 ccm. Oba sta več let že trenirala gokard, z leti pa jima je postal rally vse bolj privlačen.

Kranj - Glavni pobudnik za rally je bil Miha Pozvek, ki mu je hitri adrenalinski šport že dodobra zlezel pod kožo že med treniranjem gokarda. Pri 23. letu starosti se je odločil tekmovati v rallyju in kupil že prirejen avto peugeot 106. K sodelovanju je povabil Davida Kalana, ki ga je poznal že prej in mu je zaupal mesto sovoznika. Na prvi tekmi sta se zelo dobro ujela, le da jima je sprva še nekoliko nagajala tehnika, potem pa so se vsi trije, z avtom vred, navadili drug drugega. Sodelovala sta zelo dobro, saj sta šla na tekmo praktično brez treninga, zapeljala sta se le do Crngroba, da sta poizkusila interfone. Težko je trenirati rally, ker ni ustreznih prog, še posebej ne na Gorenjskem. Največkrat ponoči sedeta v avto in vozita po primernih cestah in progah. Potrebovala bi zaprto progo, vendar te ni. Pred tekmo sama nekajkrat prevozita progo, da naredita načrt vožnje. Lani sta tekmovala v Zagorju, kjer sta zasedla 5. mesto in Velenju, kjer sta imela po obetavnem začetku, ko sta imela v I. diviziji polovico hitrostnih preizkušenj najboljši čas, smolo in razbila avto. Letos sta se udeležila rallyja v Idriji, kjer sta odstopila in največjega rally Saturnusa v Kopru, kjer sta se zasedla 15. mesto, njun največji uspeh do sedaj. Miha posamično vozi tudi gorske rallyje.

Mihi pomeni dirkanje z avtomobilom zelo veliko in že dolgo časa "voha" bencin. "Že prej sem imel rad gokard, rally pa je šport, ki mi pomeni največ. Obožujem hitrost in adrenalin, ki mi požene po krvi. Pri gokardu imaš določeno progo, ki jo voziš in se ti v bistvu ne more zgoditi kaj hudega, tu pa si v živem okolju in se znajdeš v različnih situacijah: si nad prepadom ali pod bregom in samo gledaš, da ne boš kam padel." "Veseli te tudi udejanjiti svoje sposobnosti na cesti," nadaljuje David, "da vidiš, do kod in kako se lahko pelješ. Jaz sem za rally nekoliko okleval, vendar ne zaradi strahu, ampak, ker sem se znašel na mestu sovoznika, potem, ko sem že osem let vrtel volan na gokardu..." Ja, skomine ostanejo, vendar se je kljub temu in živčni papirni vojni, ki jo zahteva priprava, dobro znašel v novi vlogi. Njun skupni cilj so čim boljši uspehi.

Letos načrtujeta še štiri tekmovanja: 15. junija v Zagrebu, septembra pa v Velenju, Zagorju in Ljubljani. Sponzorjev se vedno manjka. Če bi bilo več finančne podpore, bi tudi tekmovala lažje. Avto bi zamenjala za močnejšo skupino divizijo II. Njun glavni sponzor je trenutno Avtotehna oprema z proizvodi Valvoline, tehnično pomoč pa jima nudi eden najuspešnejših slovenskih voznikov Tomaž Jemc s svojo ekipo, kateri sta fanta tudi nadvse hvaležna. Z zgornje Gorenjske je voznik rallyja še Logar Boštjan iz Žabnice.

Rallyju v Sloveniji je zaradi neurejenih odnosov med Avto-moto zvezo Slovenije in novo organizacijo AŠ 2005 - Zveza za avtošport Slovenije namenjeno malo pozornosti. Včasih je bil zelo popularen šport in je pritegnil veliko gledalcev. Vozniki rallyja upajo, da se bo to uredilo in da bo medijske in finančne podpore za ta šport več.

Katja Dolenc

Smučarski skakalci na jadrnicah

Franci Petek, nekdanji smučarski skakalec, je poskrbel za nadvse zanimiv in adrenalinski zaključek letošnje skakalne sezone.

Portorož - V Portorož je povabil vse generacije smučarskih skakalcev, ki so se pomerili v jadralski regati na jadrnicah razreda Just-in-ten. Sedanji in bivši smučarski skakalci in trenerji, med njimi Danilo Pudgar, Luka Koprivšek, Primož Ulaga, Bogdan Norčič, Jelko Gros, Matjaž Zupan, Damjan Fras in mnogi drugi, so se razdelili po generacijah na štiri jadrnice in ob pomoči izkušenih jadralcev iz Navtičnega kluba Norik iz Begunj ter Mitje Simčiča iz kluba 2M prejadrali del slovenskega morja od Portoroža do Kopra in nazaj. V spremenljivih razmerah, ko se je izmenjeval močan veter s popolnim brezvetrjem, je zmagala ekipa najmlajših skakalcev, ki so jo sestavljali Primož Zupan Urh, Blaž Vrhovnik, Miha Rihtar, Matjaž Kladnik, Jure Radelj in Damjan Fras ob pomoči gorenjskih skiperjev Boštjana Peternela in Iztoka Golca. Na drugo mesto se je uvrstila ekipa pod vodstvom Francija Petka (sestavljali so jo skakalci njegove generacije), tako prvo- kot drugouvrščena ekipa pa sta močno načeli čast ekipe starejših legend, ki je osvojila tretje mesto. Ekipo (na fotografiji) so pod vodstvom Iva Zupana sestavljali Luka Koprivšek, Danilo Pudgar, Jože Demšar, Janez Demšar in Marjan Mesec. A kot so dejali veterani po pristanku, so imeli precejšen "hendikep" zaradi odvečnih kilogramov članov posadke, saj se je barka preveč potopila, medtem ko so peresno lahko mladci kar švignili mimo. Za nameček bi starejše legende skoraj izgubile najstarejšega člana posadke Luka Koprivška, ki so ga zadnji hip rešili pred morskimi psi. Vsekakor je bil glavni namen regate zabava in druženje, na koncu so jim primorski gostitelji pripravili odličen brodet, Franci Petek pa je obljubil, da bo regata postala tradicionalna, prihodnje leto naj bi povabili tudi tiste, na katere so letos morda pozabili.

Urša Petrnel

PLANINSTVO

Jutri pohod na Stol

Jesenice - Športna zveza Jesenice v sodelovanju z občino Žirovnica organizira jutri, v soboto, 25. maja, tradicionalni, tokrat že 37. spominski pohod na Stol. Udeleženci bodo odšli na pot od 5.30 do 11. ure od Valvasorjevega doma. Za varno pot bodo skrbeli člani postaje GRS Jesenice, ki ob tem tudi opozarjajo vse pohodnike, da vzamejo s seboj ustrezno planinsko opremo.

Ob 13. uri bo pri Valvasorjevem domu slovesnost, na kateri bodo podelili plakete in diplome večkratnim pohodnikom.

J.R.

HITROSTNO ROLANJE

Slovenski pokal v hitrostnem rolanju v Kranju

Kranj - Rolerski klub Kranj je bil minulo nedeljo organizator tekmovanja za slovenski pokal v hitrostnem rolanju.

V kategoriji najmlajših (letnik 1995 in mlajši) je med deklicami zmagala Daša Mihelič (Kranj), med dečki pa Timotej Šeruga (Roller MS). Med začetniki (letnik 1993 - 1994) je bila med dekleti najboljša Tadeja Donko (Do konca), med fanti pa Urban Križaj (Kranj). Med mlajšimi deklicami (letnika 1991 - 1992) je zmagala Doris Solarič (Do konca) med dečki pa Luka Mihelič (Kranj). Med starejšimi deklicami (letnika 1989 - 1990) je zmagala Aleksandra Kuplen (Roller MS), med starejšimi dečki pa David Solarič (Do konca). Med kadetinjami je bila najboljša Klara Letica (ŠD Piran), med kadeti pa Nino Batagelj (Kranj). Med mladinkami je zmagala Jasna Vidic (Kranj), med mladinci pa Jernej Škrilec (Roller MS). V članski konkurenci je bila med ženskami najboljša Tina Šmid (Kranj), med moškami pa Kranjčan Miha Rehberger (ŠD Piran). V konkurenci rekreativk je zmagala Katja Gros (Kranj), med rekreativci pa je bil najhitrejši Jaka Vinšek (Kranj).

V ekipni razvrstitvi tekmovanja je s 788 točkami zmagal Rolerski klub Kranj pred ekipo Roller kluba Murska Sobota, ki je zbrala 541 točk in ŠD Piranom s 418 točkami. **V.S.**

VATERPOLO

Jutri prvi tekmi finala

Kranj - S prvima tekmama se jutri začenja letošnji sklepni del državnega prvenstva v vaterpolu. Ta bo podoben kot lani, saj se bosta za naslov prvaka potegovali ekipi Triglava Živil in Olimpije, za tretje mesto pa ekipi Kopra in Branika. Branilci naslova, ekipa Triglava Živil, letos v vsej sezoni še niso izgubili tekme in verjeti je, da bodo z enakim tempom nadaljevali do konca. Težja je napoved končnega obračuna za tretje mesto.

Prva tekma za 1. mesto med ekipama Olimpije in Triglava Živil bo jutri ob 20.30 uri v Tivoliju, prva tekma za 3. mesto med ekipama Kopra in Branika pa bo jutri ob 20. uri v Žusterni. **J.M.**

KOŠARKA

Prvaki zimske lige v košarki so postali Kamničani

Zaključniboji so bili v telovadnici v Radovljici.

Radovljica - V telovadnici Srednje gostinske šole v Radovljici je prejšnjo soboto potekal zaključni turnir Zimske košarkarske lige KRŠ, ki jo je drugo leto zapored organiziral Klub radovljiških študentov (KRŠ).

Tekmovalo je dvanajst ekip z vse Gorenjske, tekme pa so potekale vsako soboto od februarja naprej v telovadnici ekonomske šole v Radovljici.

V sobotnem finalu so po ogorčenem boju zmagali igralci ekipe Študentski klub Kamnik, drugi so bili člani ekipe John Doe, tretji pa člani ekipe Albatros Fly. Za najboljšega igralca lige je bil izbran Klemen Tavčar, zmagovalec v metanju trojk pa je postal Damir Kajtazovič, oba sta člana Študentskega kluba Kamnik.

Vsi najboljši so prejeli pokale, medalje in priznanja ter denarne nagrade. Kot je povedal predsednik KRŠ **Janez Tonkli**, je glavni namen lige poživiti mrtvilo, ki vlada v Radovljici, na ta način se mladina druži ob športu, na zdrav način. S potekom lige so zelo zadovoljni, prihodnje leto bi jo radi še razširili z več sodelujočimi in boljšimi ekipami.

Celoten projekt Zimske košarkarske lige je bil finančno "težak" 1,5 milijona tolarjev, glavni sponzorji pa so bili Mladinski servis Radovljica, ŠOU, Zavod za mladinski turizem, Pizzeria Matiček in Občina Radovljica ter še nekateri drugi. **U. P.**

Vabila, prireditve

Odbojka na mivki za Pokal Kranja - Zavod za šport Kranj in Beachvolley klub Kranj bosta tudi letos organizatorja turnirjev v odbojki na mivki za Pokal Kranja. Prvi turnir bo jutri, 25. maja, naslednji v soboto, 1. junija, in tretji v soboto, 22. junija. Turnirji bodo potekali v rekreacijskem centru Vogu v Besnici, predhodne prijave pa zbirajo po telefonu 031 325 309. Turnirji se bodo predvidoma začenjali ob 10. uri, nanje pa so vabljene moške in ženske dvojice.

Mednarodni turnir v odbojki na Bledu - Odbojkarski klub Bled in Odbojkarski klub mladi Jesenice bosta to soboto in nedeljo, 25. in 26. maja, organizatorja mednarodnega turnirja v odbojki za deklice letnika 87 in mlajše. Nastopilo bo šest ekip iz Hrvaške, Avstrije, Italije ter ekipi Mladi Jesenice in Bleda. Turnir bo potekal v telovadnici OŠ prof. dr. Josipa Plemlja na Bledu, oba dneva pa se bo začel ob 10. uri.

Tek na Križno Goro 2002 - Športno društvo Puštal Škofja Loka bo jutri, 25. maja, organizator teka na Križno goro. Štart bo ob 17. uri pri gostilni Starman v Stari Loki, proga pa je dolga 14,3 kilometre. Tekači bodo opravili pot mimo Stare Loke na Križno goro ter do Lavtarskega vrha, mimo Planice in Crngroba nazaj pred gostilno Starman, kjer bo tudi cilj. Moški bodo razdeljeni v štiri kategorije, ženske pa v dve. Dodatne informacije dobite pri Športni zvezi Škofja Loka po telefonu 515 70 71.

Šola rolanja in igranje in line hokeja - HK Jesenice je organizator šole rolanja in igranja in - line hokeja za dečke in deklice. Šolo vodi Aleš Sodja, poteka pa vsak dan od ponedeljka do petka po eno uro. Dodatne informacije dobite pri Alešu po telefonu 031 634 317.

Občni zbor Rokometnega društva Alples Železniki - V restavraciji Lušina na Češnjici bo danes, 24. maja, potekal redni letni občni zbor Rokometnega društva Alples Železniki. Začel se bo ob 19. uri.

Skupščina Zveze klubov za alpsko smučanje zahodne regije - V okviru prireditve "Športniki za športnike" bo jutri, v soboto, z začetkom ob 9. uri, skupščina Zveze klubov za alpsko smučanje zahodne regije. Podelili bodo tudi priznanja za skupno uvrstitev v pokalu Zavarovalnice Triglava. **V.S.**

PIVOVARNA UNION
Generalni pokrovitelj slovenske nogometne reprezentance

Tradicionalna humanitarna, športna in zabavna prireditev
ŠPORTNIKI za ŠPORTNIKE
v soboto, 25. maja 2002, od 9. do 13. ure v Begunjah pred prodajalno Elan
PRIJAZNO VABLJENI!
Vsakoletno druženje in skupinski pohod športnikov invalidov, profesionalnih in amaterskih športnikov
Zaključek sezone slovenske alpske smučarske zveze zahodne regije
Udeležba vrhunskih športnikov:
rally voznik Andrej Jereb
motorist Miran Stanovnik
slovenski olimpijski reprezentanti
najboljši slovenski plavalci
tekmovalci kolesarskega kluba Sava - Merkur Kranj
triatlonec Miro Kregar
tekmovalca z BMX kolesi
padalci ALC Lesce
Zabavni program
Romana Kranjčan s plesnim klubom Miki
modna revija skupine AFA
Acro Show Team na trampolinu
country glasbenik Milan Pečovnik
nagradne igre
Dan odprtih vrat v podjetju Elan:
strokovno vodeni ogledi proizvodnje smuči in plovil
Degustacije
Ugodni nakupi in srečelov v prodajalni Elan
elan
www.elan.si

Bila je norišnica. Vsi so hoteli sneg.

Na Okrožnem sodišču v Kranju se je v torek nadaljevalo sojenje Janezu Gorišku, Branku Dolharju in Petru Dremlju, ki so obtoženi storitve kaznivega dejanja poškodovanja naravne znamenitosti.

Kranj - Obdolženi Janez Gorišek, Branko Dolhar in Peter Dremelj se pred sodnim senatom, ki mu predseduje sodnica Marjeta Dvornik, zagovarjajo, ker naj bi leta 1994 kot člani Organizacijskega komiteja Planica (OK Planica) naročili dovoz snega iz Tamarja na planiško letalnico, kjer je primanjkovalo snega za izvedbo takratnega svetovnega prvenstva v poletih (18. - 20. marca 1994). Za potrebe odvoza snega s plazu v Tamarju naj bi tedaj prek grbinastega travnika pod izvirom reke Nadiže zgradili cesto in tako poškodovali zakonsko zaščiteno naravno okolje, ki sodi v sklop Triglavskega narodnega parka (TNP). Zagrožena kazen je do pet let zapora.

Obdolženi se branijo, da niso naročili zgraditve ceste v Tamarju za potrebe prevoza snega s tovornjaki, ampak so se samo pogovarjali, da so tam rezerve snega. Kdo je torej sprejel sporno odločitev, bi morale v torek razložiti povabljene priče, ki so pred osmimi leti sodelovale pri pripravi planiške prireditve. A tega ne ve niti **Ljubo Jasnič**, tedaj generalni sekretar OK Planica, ki je razložil, da je znotraj OK precej funkcij, katerih nosilci imajo točno določena pooblastila. Kdo je imel pooblastilo za naročitev odvoza snega iz Tamarja, pa se ne spomni več in je predlagal, naj sodišče pogleda v zapisnike s takratnih sej OK Planica.

Pojasnil je, da OK sprejema odločitve soglasno, medtem ko so operativne vodje glede na svoje pristojnosti samostojno sprejemali operativne odločitve na terenu. "Operativne vodje so ustno dajali navodila in se samostojno odločali ter za svoje odločitve tudi odgovarjali. Člani OK smo si sicer med seboj zaupali," je dejal Jasnič. Pojasnil je še, da je pot v Tamarju videl šele po končani prireditvi v Planici, o videnem je takoj obvestil OK, ki se je odločil za sanacijo zemljišča.

Poti prej ni bilo

Nadzornik v TNP **Radko Legat** je opisal, da je 17. marca v Tamarju videl pot, dolgo 400 metrov in široko okoli 3 metre, ki je prej tam nikoli ni bilo. Vsaj od leta 1990 naprej, ko je postal nadzornik, na tistem travniku poti ni bilo. Napravil je nekaj fotografij in o opaženem sporočil vodstvo TNP. "Mislim, da sem pot opazil prvo jutro po tem, ko je bila narejena," je še dejal Legat.

Martin Šolar, vodja Naravovarstvene nadzorne službe TNP, je vseh strani so pritiskali na nas kot izvajalce, da je treba najti dovolj snega, da ga ne bo čez dan pobralo. Bila je prava norišnica. Vsi so hoteli sneg. Kdo točno je v tisti zmešnjavi naročil, naj gremo v Tamar, ne vem. Avtomatsko smo šli po prvi sneg ob cesti, ko je tega zmanjkalo, se je šlo v Tamar. Sam sem za to izvedel šele kasneje." Zatrdil je, da sporna pot ni bila

Leta 1994 je v Planici primanjkovalo snega za pripravo letalnice.

ocenil, da so glede na njihove podatke tovornjaki po sporni cesti vozili dva dni. O škodi, ki je bila povzročena, je opozoril **Janeza Goriška**, ki mu je tedaj odvrnil, da bodo stvari že uredili. "TNP je o odvozu snega iz Tamarja po telefonu obvestil Janez Gorišek. Poklical je našo računovodjo, ki jo je osebno poznal, ona pa je obvestilo predala naprej. Ko sem kasneje spraševal delavce, ki so odvažali sneg, kdo je to naročil, so omenjali OK Planico in **Branka Dolharja**," je še dejal Šolar in dodal, da je bila kasnejša sanacija zemljišča zgolj vizualna, z okoljevarstvenega vidika pa ne.

Vsi so hoteli sneg

Florijan Velikajne, direktor podjetja Oniks z Jesenic, ki je bilo leta 1994 zadolženo za dovoz snega na zaletišče in doskočišče, je okoliščine odločitve za odvoz snega iz Tamarja takole opisal: "Tistega dne okoli 2. ure ponoči je padla odločitev, da se sneg pripelje iz Tamarja. Bilo je obsedeno stanje, opazna je bila panika, vse z namenom, da se tekma reši. Z urejena kot cesta, ampak zgolj utrjeni kolesnici. Pri kasnejši sanaciji posega v Tamar je njegovo zahtevo sodelovala tudi Biotehniška fakulteta. "Po opravljeni sanaciji sem Martina Šolarja vprašal, ali je dobro opravljena, in je bil zelo zadovoljen," je še dejal Velikajne.

Tudi **Jože Gračnar**, ki je bil operativni vodja Oniksa na planiški letalnici, ne ve, kdo jih je poslal v Tamar. Dejal pa je, da je na tem mestu že prej obstajala nekakšna pot, po kateri so se vozili s terenskimi vozili in kolesi. "Do plazu so nekako morali priti," je zaključil svoje pričanje. Na koncu obravnavnega dne je pričal še sodni izvedenec iz Biotehniške fakultete, ki je podal mnenje o posledicah posega v Tamarju in učinkih kasnejše sanacije.

Glavna obravnava se nadaljuje 18. junija, ko bosta zaslišani še priči **Jožef Kavalar** in **Marko Mlakar**, ki sta bila sicer vabljena že v torek, a nista prišla.

Sodišče bo do tedaj na predlog okrožnega državnega tožilca **Dušana Csipója**, ki je tokrat vskočil namesto vlagatelja obtožnice **Sama Mirta Kavška**, poskušalo pridobiti tudi arhiv OK Planica za smučarsko sezono 1993/94, iz katerega naj bi bilo razvidno, kako so bila porazdeljena pooblastila med člani OK Planica.

Simon Šubic

KRIMINAL

Znova vloma na Gorenjesavski

Kranj - Vlomom na Gorenjesavski cesti v Kranju ni videti konca. Medtem ko smo že pred časom poročali o dveh vlomih v gostinska lokala, je bil tam neznani storilec spet na delu. Najprej je vlomil v gostinski lokal Capri, kjer je iz blagajne vzel 40 tisoč tolarjev. Nekaj noči nazaj pa je nekdo vlomil še v Piano pub in iz tamkajšnje pisarne odnesel ovojnico z 12 tisoč tolarji gotovine.

Bo telefonaril med potapljanjem?

Kranj - Pred dnevi je nekdo vlomil tudi v stavbo Na skali, kjer domujejo tri podjetja. Od tam je odnesel potapljaško opremo (deset oblek, globinomera, nekaj svetilk, nožev, rokavic...), vredno okoli 400 tisoč tolarjev. V drugem podjetju se je "oskrbel" z mobilnimi telefoni in telekomunikacijskimi pripomočki (slušalke, ohišja, etuiji, baterije...). Odneseno blago je skupaj vredno okoli 220 tisoč tolarjev.

Vlomilca pobrala denar

Brnik - Neznani storilec je v prvih urah minulega četrtka vlomil v poslovne prostore podjetja Gorenc na Spodnjem Brniku. Tam je našel manjšo blagajno in v njej 15 tisoč tolarjev gotovine.

Istočasno, le da na Jesenicah, je nekdo vlomil v gostinski lokal Cadillac. Neznani storilec je tam ukradel približno 25 tisoč tolarjev gotovine in nekaj steklenic alkoholne pijače.

Zmanjkalo mu je rezervnih delov

Kranj - Minuli petek je nekdo v nočnem času razbil izložbeno vitrino pred Globusom v Kranju. Iz notranjosti je pobral pet volanskih obročev, nastavek za izpuh inox, kit za armaturno ploščo in komplet nalepk. Materialna škoda je ocenjena na okoli 130 tisoč tolarjev.

Iste noči je neznani storilec vlomil tudi v brunarico pri vhodu na stadion Stanka Mlakarja v Kranju. Od tam je odnesel žgano pijačo, cigarete in pivo, v skupni vrednosti okoli 85 tisoč tolarjev.

Simon Šubic

Hladili so se na policiji

Policijska uprava Kranj je na ponedeljkovi redni novinarski konferenci poročala tudi o primerih "nekoliko trših soočenj" med občani in policisti.

Železniki - V Železnikih je policijska patrulja minulo soboto okoli 1. ure opravljala nadzor prometa na Češnjici. Med drugim je ustavila tudi osebno vozilo, v katerem sta kot sopotnika sedela 38-letna D. Š. in B. Č., oba iz Železnikov.

Med opravljanjem postopka z ustavljenim voznikom sta omenjena izstopila iz vozila in ogovorila policista z naslednjimi besedami (prepisano iz policijskega sporočila): "Kva delata tu v Železnikih, kot da nimata kaj drugega početi." Policist je zaradi motenja postopka še od njiju zahteval dokumente, a sta ga preslišala in hotela oditi. Pristopil je še drug policist in zahteval dokumente, ki ga je B. Č. med besedami "Kva ti je? Kva boš ti?" dvakrat odrinil. Policist ga je sprva opozoril na početje in ker se ni umiril, ga je le-ta strokovnim prijemom umiril. Skupaj sta padla po tleh, nakar je pristopil še prvi policist, da sta ga skupaj vklenila. B. Č. naj bi ob postopku dobil odrgnine po obrazu.

V tem času se je B. Š. umaknil pred vhod tamkajšnje pošte, kjer je začel vpiti in brcati v poštni nabiralnik. Po opozorilu je najprej prenehal s početjem, a se je kmalu premislil, zato sta ga policista želela pridržati, a jima je hotel pobegniti. Ni prišel daleč... Oba sta policista odpeljala na loško policijo, B. Č. pa je bil kasneje napoten v zdravstveni dom v Škofji Loki, kjer si je desno dlan oskrbel tudi eden izmed policistov. Zoper D. Š. bo policija podala predlog za uvedbo postopka o prekršku, mogoče pa ga čaka še ovadba zaradi poškodovanja tuje imovine. Tudi B. Č. bo moral na obisk k sodniku za prekrške.

V gostinskem lokalu Lev v Preddvoru pa naj bi bili po poročanju policije v soboto okoli 22.40 ure nekoliko prehrupni, za kar je policijska patrulja lastniku izdala plačilni nalog. Nekaj pred 1. uro iste noči je bila policija še enkrat pozvana na intervencijo v isti lokal, znova zaradi prehrupne glasbe. Patrulja je ugotovila, da je v lokalu še precej gostov, nekateri pa so veseljačili celo na cesti. Tako so štiri osebe, 21-letnega J. R., 19-letno P. M., 35-letnega S. R. in 34-letnega F. O., pridržali na kranjski policiji do iztreznitve. Ovadeni bodo pri sodniku za prekrške.

S. Š.

KRIMINAL

Vlom v Potratniku

Škofja Loka - Minulo nedeljo med 1. in 2. uro je neznani storilec prišel do trgovskega centra Potratnik v Škofji Loki in vlomil v eno izmed trgovin. Tam si je nabral večjo količino mobilnih telefonov in računalnik. Materialne škode je za okoli 870 tisoč tolarjev.

Ni ljubitelj kraljeve igre

Kranj - Tisti, ki je v noči na ponedeljek vlomil v prostore šahovskega kluba Krater v Kranju, zagotovo ni ljubitelj šaha. Ne samo da se šahovnic ni niti dotaknil, za povrh je kranjskim šahistom onemogočil, da bi si s kavo bistrili razum in nazdravili po uspešno odigrani partiji. Nepridiprav je namreč pokradel kavni aparat Emonec za kuhanje treh kav naenkrat ter pripravo čaja in mleka, mlinček za kavo Emonec, ledomat in dve steklenici žgane pijače. **S. Š.**

NESREČA

Silovito trčenje usodno

Lahovče - Na regionalni cesti Kranj - Komenda se je v torek zjutraj zgodila huda prometna nesreča, ki je terjala človeško življenje, sedmo letos na Gorenjskem. Povzročitelj nesreče S. D. iz Škofje Loke, 65, je namreč dve uri po nesreči v Kliničnem centru v Ljubljani podlegel hudim poškodbam. Njegova sopotnica N. V., 53, je bila v trčenju dveh vozil lažje poškodovana.

Preminuli in sopotnica sta se okoli 5. ure v osebnem vozilu proton 313 peljala po regionalni cesti v smeri proti Komendi. Pri Lahovčah naj bi S. D. iz neznanih razlogov nenadoma zapeljal levo na nasprotni vozni pas, tedaj pa je nasproti v citroënu jumper pripeljal 33-letni A. G. iz Zreč. Silovito trčenje je bilo neizogibno. Hudo poškodovanega S. D. in lažje poškodovano N. V. so iz avtomobila rešili poklicni gasilci iz kranja, nato pa so jo po nudenju prve pomoči takoj odpeljali v Klinični center v Ljubljani. Voznik je okoli 7. ure umrl. Tudi A. G. je bil v nesreči lažje poškodovan. **S. Š., foto: G. K.**

Vinjenih devet voznikov

Kranj - Na območju Policijske uprave Kranj je bila prejšnji teden izvedena policijska akcija Promil, v kateri je sodelovalo 28 policistov. Akcija je potekala na območjih Jeprce in Škofje Loke s Selško in Poljansko dolino. Prav slednje območje obeh dolin in Škofje Loke je zelo problematičen zaradi pogoste prisotnosti alkohola za volanom.

Policisti so v osmih urah ustavili 69 voznikov, od katerih je bilo devet vinjenih (dva nad 1,6 promila), še za dva voznika pa so odredili strokovna pregleda (enkrat alkohol, drugič droga), a sta oba voznika to možnost odklonila. 30 voznikov je bilo te noči kaznovanih z denarno kaznijo, od tega pet tujcev, 20 voznikov pa se bo moralo soočiti s sodnikom za prekrške.

Kot zanimivost povejmo, da so na Jeprci ustavili voznika, za katerega se je kasneje izkazalo, da ga iščejo, zato je bil napoten v zapor. V Škofji Loki pa so pri nekem vozniku odkrili zeleno posušeno rastlino, ki naj bi bila marihuana. Našel jo je pes, vzgojen za iskanje droge.

Gorelo v zbirališču mladih

Posavec - Minulo sredo zvečer je v Posavcu zgorelo ostrešje zapuščene hiše, katere lastnik pa je znan. Kot je ugotovila komisija Urada kriminalistične policije, ki si je skupaj s požarnim inšpektorjem ogledala kraj požara, so požar najverjetneje zanetili mladi vaščani, ki se zbirajo v tej nezavarovani hiši. Na podstrešju hiše, ki je brez električne inštalacije, so namreč našli kose žice, razbite steklenice in vžigalnik. Požar, ki je povzročil za 1,5 milijona tolarjev materialne škode, je v dveh urah pogasilo 53 gasilcev iz prostovoljnih društev Ljubno, Radovljica in Podnart.

V sredo je zagorelo tudi v smetnjaku na Maistrovem trgu v Kranju, kjer so posredovali kranjski poklicni gasilci, in v smetiščni jami v bližini bencinskega servisa v Šenčurju, kjer so ogenj ukrotili prostovoljni gasilci iz Šenčurja.

MISS SLOVENIJE 2002

MISS GORENJSKE 2002

PRIJAVNICA

Priimek: _____

Ime: _____

Ulica: _____

Pošta: _____

Telefon: _____

Datum rojstva: _____

Mere - višina: _____

- prsi, pas, boki: _____

- teža: _____

- konfekcijska št.: _____

Podpis: _____

S svojim podpisom zagotavljam, da so navedeni podatki resnični in da soglašam s pravili izbora.

MISS SLOVENIJE

PRAVILA
1. Kandidatka je neporočena državljanka Slovenije in nima otrok.
2. Kandidatka je dopolnila 17 let.
3. Kandidatka ni starejša od 24 let.
4. Kandidatka je visoka vsaj 165 centimetrov.

Kupon pošljite na naslov **Agencija Geržina Videoton, p.p. 84, 2001 Maribor,** tel.. (02) 300-1240.
Za tekmovanje miss Gorenjske 2002 prijavnico pošljite na naslov Agencija Spark, Trdinova 5, 1000 Ljubljana, tel.: (041) 771-605.

MLADIM

Na Fakulteti za organizacijske vede Kranj se odpirajo nove smeri podiplomskega ter specialističnega študija, ki so jih bolj natančno predstavili na okrogli mizi - prepis na univerzitetni, vzporedni in podiplomski študij MLADIM Kaj so želje in potrebe študentov FOV- a, je pokazala anketa, ki je bila opravljena med 421 študenti. Rezultati ankete bodo smernice pri nadaljnjem razvijanju obštudijskih dejavnosti MLADIM Študentski radio ažurno zagotavlja podatke in informacije, ki so v pomoč študentom pri študiju, sprotnem obveščanju o dogajanju na fakulteti, lokalnem ter regionalnem prostoru MLADIM Biljard, kegljanje, pikado, namizni nogomet in karting so nove discipline kranjskih študentov, ki se bodo s peterobojem poskušali uvrstiti v knjigo rekordov MLADIM Tedna Evrope na FOVu so se udeležili tudi naši malčki iz Kranjskih vrtcev, ki pravijo da je Evropa v Afriki, velika 600 m in spominja na puščavo MLADIM. Če letos ne boste odšli na morje, vas vabi na počitek nov park ob fakulteti na Zlatem polju MLADIM IV. Študentska delovna brigada bo letos pomagala pri sanaciji Mirtovškega potoka in izgradnji turistične poti ob njem v Občini Osilnica MLADIM Prof. dr. Dušan Petrač je na fakulteti predaval o uspešni misiji vesoljskega plovila GALILEJ ter organizaciji raziskav in razvoja v vesoljski agenciji NASA MLADIM Plod dobrega medsebojnega sodelovanja so podpisane številne pogodbe; pogodbo o medsebojnem delovanju sta podpisali Študentska organizacija Fakultete za organizacijske vede Kranj ter Fakulteta za organizacijske vede MLADIM Študentska organizacija Fakultete za organizacijske vede Kranj se povezuje s številnimi društvi in organizacijami. Tako je podpisala pogodbo z Akademsko folklorno skupino Ozara, društvom Aiesec, Kranjskimi Taborniki in društvom Akademik MLADIM Študentske prireditve Slovenija pleše, Študentski piknik, Slovo poletju, Oktoberfejst in Gorenjsko brucovanje je s finančnimi sredstvi podprl Mladinski servis MLADIM Skrb k duhovni rasti in preobrazbi študentov je dodala s svojim predavanjem Vida Žabot

Mateja Žvižaj

Študentska organizacija
Fakultete za organizacijske
vede Kranj
Kidričeva cesta 55A
4000 Kranj
Tel.: 04/2374-204
Info točka: 04/2374-203
Fax: 04/2374-351
Www.so-fov.org
E-mail: so@fov.uni-mb.si

Študentska organizacija Fakultete za organizacijske vede Kranj

Biti študent je privilegij

Tamara Kozlovič, predsednica ŠO-FOV

Dislociranost Fakultete za organizacijske vede Kranj od sedeža Univerze v Mariboru je v zadnjem desetletju dodatno pospešila razvoj študentske organiziranosti v Kranju. S svojim delovanjem je Študentska organizacija Fakultete za organizacijske vede Kranj postavila merila, ki jim je potrebno poleg študija še zadostiti za uspešen študij. Tako je po dveletnem usklajevanju Študentska organizacija Fakultete za organizacijske vede Kranj z univerzitetno organizacijo dosegla dogovor in tako postala prva fakultetna študentska organizacija s pravnim statusom. Za študente to pomeni samostojen in kvaliteten razvoj tako v slovenskem kot v mednarodnem prostoru.

Študentska organizacija Fakultete za organizacijske vede Kranj deluje v interesu razvoja in napredka fakultete, univerze, univerzitetnega mesta, širše regije in Republike Slovenije, predvsem pa v korist študentov oziroma mlade populacije. Sledi uveljavljanju v mednarodnem prostoru upoštevajoč pri tem načelo mednarodne primerljivosti in uspešnosti. Namen organizacije je sprejemanje, organiziranje in izvajanje programov interesnih dejavnosti študentov ter mladih na področju kulture, izobraževanja, športa, mednarodnega sodelovanja in drugih področij interesnega delovanja študentov ter programov, ki vplivajo na socialno ekonomski položaj študentov z glavnim ciljem popestritve obštudijskega časa. ŠO FOV je neprofitna organizacija, ki združuje približno 1500 rednih, 3000 izrednih študentov, 200 študentov podiplomskega študija FOV ter okoli 5000 mladih na področju Kranja v starostni skupini od 19 - 27 let. Interesne dejavnosti zagotavlja z izvajanjem lastne dejavnosti in s financiranjem programov društvom, zvezam društev ter pravnim osebam nepridobitnega značaja.

Študentje vodijo študentsko politiko, strokovne službe v vlogi soporta pri delovanju

Delovanje Študentske organizacije Fakultete za organizacijske vede Kranj bo urejal Statut študentske organizacije Fakultete za organizacijske vede Kranj ter njegovi podstatutarni akti. Organizacijsko je ŠO FOV razdeljena na sindikalni del, strokovne službe in organizacijske enote.

Sindikalni del je sestavljen izključno iz študentov, ki vodijo politiko študentske organizacije, zastopajo interese študentov ter jih s svojim delovanjem tudi uresničujejo. Sestavljen je iz študentskega parlamenta, ki predstavlja politično funkcijo organizacije ter študentskega predsedstva - izvrševalnega dela ŠO FOV. Študentje na neposrednih tajnih volitvah izvolijo svoje poslance, ki tvorijo študentski parlament. Parlament izvoli svojega predsednika parlamenta, ki vodi seje parlamenta in pa predsednika ŠO FOV, ki vodi izvrševalni del sindikalnega dela. Predsednik ŠO FOV predlaga štiri sekretarje, ki sestavljajo predsedstvo ŠO FOV in vodijo svoja področja; sekretar za mednarodno sodelovanje in ESN, sekretarja za interesne dejavnosti, sekretarja za izobraževanje in sekretarja za socialno - sindikalna vprašanja.

ŠO FOV vodi direktor, ki jo zastopa v pravnem pomenu in je odgovoren za njeno zakonitost dela. Za strokovni soport pri realizaciji projektov ŠO FOV skrbijo računovodska služba, marketinška & PR služba, internetni, foto administrator ter distribucijijska služba.

Povezava sindikalnega ter strokovnega dela ŠO FOV je Nadzorni svet, katerega glavna naloga je nadziranje zakonitosti poslovanja, namenske porabe sredstev celotne organizacije ter potrjevanje direktorja.

Aktivne in hitro rastoče organizacijske enote - mednarodno primerljive

V okviru ŠO FOV delujejo tri organizacijske enote;

Študentska založba - V aktivni založniški dejavnosti izhaja **Časopis študentov Gorenjske Organon**, ki v celoti nastaja izpod peres mladih ustvarjalcev. Časopis Organon je informativnega značaja, ki pokriva področja in dejavnosti celotne študentske problematike. Izhaja osemkrat letno in ga brezplačno prejemajo redni ter izredni študentje dodiplomskega ter podiplomskega študija. Promocijsko se razdeli tudi vseh devet študentskih klubov na Gorenjskem. Z rastjo svoje naklade ter svojo novo vsebinsko podobo brezplačno razveseljuje bralce na ostalih fakultetah ter visokošolskih zavodih. V prilogi časopisa izhaja **študentski informacijski list ŠOK**. V njem so zbrane vse pomembne informacije, ki zadevajo študijsko ter obštudijsko dejavnost. ŠOK je mozaik dogajanj iz področja kulture, športa, turizma, mednarodne pisarne, Info točke,... Organon s prilogo ŠOK se nahaja tudi na spletni strani ŠO FOV. Ob začetku vsakega študijskega leta študentom brezplačno razdelimo **priročne mape**, katere spremljajo študente tekom celoletnega študija. Ob novoletnem času pa obdarimo vse študente z **novoletnimi koledarji**.

Prireditve

So aktivna ter hitro rastoča organizacijska enota ŠO FOV. Po uspešni Kranjski noči, mednarodnem Oktoberfejstu ter Lampiončkih v letu 2001 so za leto 2002 pripravljeni obsežni in pomembni projekti - prireditve, ki so skupni cilji organizacije in okolja, v katerem deluje ŠO FOV. Prav tako pa imajo prireditve v organizaciji ŠO FOV veliko podporo s strani javnosti in lokalne ter regionalne skupnosti.

Info Točka

Info Točka je vezni člen med posamezniki in skupinami mladih ter institucijami in organizacijami, ki delajo z mladimi in je tako neke vrste informativna ustanova. Pokriva področja delovanja, katerega cilj je omogočiti rednim in izrednim študentom dodiplomskega študija ter študentom podiplomskega študija dostop do kvalitetnih in koristnih informacij ter storitev iz obštudijskih dejavnosti, posebnih oblik izobraževanja, projektov ter drugih aktivnosti, štipendiranja, sociale, zdravstva, pravne varnosti, športnih in kulturnih dejavnosti ter druge pomoči informiranja. Info Točka posreduje informacije o: sopotniški centrali, mednarodni pisarni, svetovanju, tečajih tujih jezikov ter ostalih tečajev, posredovanje informacij in prodaji turističnih aranžmajev agencij Gaudeamus in Collegium, štipendijah v tujini, posredovanju sob, prodaji študentskih nezgodnih zdravstvenih zavarovanj, projektih v okviru ŠO FOV.... Poleg informacij lahko študentje koristijo tudi storitve, kot so:

karte za kino, karte za bazen, karte za gledališče, kondomi, mednarodna študentska izkaznica ISIC, mednarodna študentska izkaznica GO 25, avtoštoparske izkaznice, mesečna karta za fitnes (Power Fit), mesečna karta za savno (Power Fit), mesečna karta za fitnes in aerobiko (Monika Šport), mesečna karta za savno in jacuzzi (Monika Šport), karte za koncerte, smučarske karte, karte za kulturne prireditve...

ESN

Je polnopravna članica Erasmus Student Network International katera skrbi za sprejem, aktivnosti in druge potrebe tujih študentov, ki so na študiju na Fakulteti za organizacijske vede Kranj preko mednarodnih programov, študijskih izmenjav Erasmus in Socrates. ESN ob navedenem skrbi tudi za promocijo programov študijskih izmenjav med študenti fakultete ter skuša s promocijskimi aktivnostmi povečati atraktivnost Slovenije in Kranja med študenti tujih univerz, da bi se ti v večjem številu odločali del svojega študija preživeti v Kranju.

Mateja Žvižaj

ESN SEKCIJA KRANJ PODPISALA PARTNERSKO POGODBO Z ESN SEKCIJAMI IZ AVSTRIJE IN MADŽARSKE

V okviru mednarodne študentske organizacije Erasmus Student Network (ESN) je bila s strani madžarskih študentov iz mesteca Pecs, od 8. do 12. maja 2002 organizirana II. mednarodna skupščina SEP (South European Platform). Srečanje 40 študentov je bilo izrednega pomena tudi za predstavnike Erasmus študentske sekcije iz Kranja, ki deluje v okviru Študentske organizacije FOV in se je v Pecsu dogovarjala za medsebojno sodelovanje štirih ESN sekcij iz evropskih držav. Rezultat tridnevnega dogovora je podpis partnerske pogodbe o sodelovanju med dvema ESN sekcijama iz Slovenije (Kranj, Maribor), ESN sekcijo iz Avstrije (Gradec) ter ESN sekcije iz Madžarske (Pecs).

V vednost; naloga vseh ESN sekcij v Sloveniji in Evropi je, skrb za tuje študente, ki k nam pridejo zaradi študija.

Anita Novak

Kranj kot univerzitetno središče

Proces, dolg 40 let je pripeljal do tega, da ima Kranj svojo fakulteto. Leta 1959 je bil v Kranju ustanovljen Inštitut za poslovodne kadre, kjer so se izvajali seminarji in predavanja. Nato je nastala Višja šola za poslovodne delavce in nenazadnje Fakulteta za organizacijske vede. Vendar pa se proces tu ne konča. Kranj je, kljub temu da nima Univerze znan kot univerzitetno mesto. To je predvsem na podlagi tega, da premore svojo fakulteto. Ideja, da bi mesto Kranj tudi realno postalo univerzitetno središče že dalj časa tli. V zadnjem času pa idejni plamen postaja vse večji. Problem pa ni le prostor, ampak tudi stavbe, kader in miselnost ljudi. Mimoidoči Kranjčani so podali različna mnenja za ali proti.

Marija Novak, samoplačnica na zavodu

Bilo bi v redu, če bi se v Kranju ustanovila Univerza. To bi pomenilo več možnosti zaposlitve, študentje se ne bi več vozili v Ljubljano po znanje. Kranj bi bil deležen tudi večje finančne pomoči, kot jo ima sedaj.

Franc Demšar, invalidski upokojenec

Sem čisto za, da se odpre Univerza, saj ljudje morajo študirati. Vendar pa sem mnenja, da naj študentje malo bolj resno študirajo in ne samo pohajkujejo naokoli. Mislim, da se vsaka nova stvar obnese, če je le možnost in volja. Seveda pa bo to predvsem udarilo žepe davkoplačevalcev.

Urška Gros in Matjaž Spruk, študenta na FOV

Sva absolutno za, saj bi to tudi na gospodarskem področju pomenilo velik napredek. Kranj kot mesto, bi potem postal bolj znan. Bilo bi univerzitetno središče, vendar pa se mora prej odpreti še kakšna fakulteta. Mesto kot tako sedaj izumira in študentje bi gotovo prispevali k temu, da bolj zaživi. Več fakultet tukaj bi pomenilo več možnosti za mlade, ki se jim tudi ne bi bilo treba voziti v Ljubljano in bi imeli tako manj stroškov s prevozom. Misliva, da tudi dekan FOV, dr. Jože Florjančič, podpira to idejo in upava, da bo uresničena čim prej.

Marija Mohar, upokojenka

Šole so vedno dobre in pomenijo več izobrazbe in več dobrega kadra. Mislim, da so kranjski študentje že sedaj dobro organizirani in bi ustanovitev Univerze pomenilo še večjo pomoč, predvsem na finančnem področju.

Nikola Veselinkovič, ekonomski tehnik

Bilo bi zelo v redu, če bi se ustanovila Univerza, ker bi to pomenilo več novih fakultet. Ljudje bi ostali bolj v Kranju. Ko greš enkrat ven, se je težko vrniti. Kar pa se tiče financ, je pa vsekakor potrebna decentralizacija. Zdaj vse ostaja v Ljubljani in Mariboru.

Marjana Slapar, obutveni tehnik

Predvsem bi bilo to dobro za študente, saj bi ti privarčevali pri denarju in času. Če se lahko odpirajo novi trgovinski centri, bi se lahko tudi več fakultet odprlo in bi bila s tem možnost ustanovitve univerze večja. Kljub temu da je Kranj kar znano mesto, pa bi bilo tudi v redu, če bi ga spoznali kot univerzitetno mesto.

Miran Kastelic, komercialist

Mislim, da ustanovitev še ene Univerze ni smotrna. Predvsem, če gledam iz finančnega vidika, so razdalje minimalne in tu ni ovir. V tujini je drugače in Univerze niso tako na pogosto posejane. Kar pa se tiče konkurenčnosti med univerzami, pa je gotovo veliko bolje, vendar pa je situacija taka, da dvomim, če bo prenesla odprtje še ene Univerze.

Mateja Pogačnik, študentka obramboslovja na FDV

Mislim, da odprtje nove Univerze ni pametna ideja. Že v Kopru je problem z ustanovitvijo tretje Univerze, ker ne najdejo ustreznega kadra za poučevanje. Brez ustreznega kadra, pa Univerza ne more biti tako verodostojna. Slovenija bi bila tako z vidika šolanja tudi preveč razdrobljena. Edina pozitivna lastnost bi bilo manj stroškov z vožnjo. Seveda pa bi ustanovitev Univerze v Kranju pomenilo naprej tudi ustanovitev več fakultet.

Renata Trajčeva, študentka FOV

Strinjam se z ustanovitvijo Univerze v Kranju, saj bi to pomenilo med drugim manj vožnje v Ljubljano. Vendar pa bi se prej morala odpraviti prostorska stiska, predvsem gradnja kakšnega študentskega doma več. Kranj bi bil tako še bolj znan v smislu univerzitetnega mesta.

Janez Oblak, univ. dipl. organizator dela

Mislim, da bi bila ustanovitev Univerze v Kranju osrednjega pomena za celotno Gorenjsko. Več bi bilo denarja in študentje se ne bi več vozili v Ljubljano. Vendar pa bi se morale odpreti nove fakultete, da bi bilo to možno. Dobro je treba premisliti, katere fakultete bi potrebovali. Jaz mislim, da predvsem novo ekonomsko fakulteto in fakulteto za strojništvo. Za slednjo sicer mogoče ne bi bilo dovolj interesa, vendar pa je tega kadra premalo.

Špela Krušec

Koledar prireditev za leto 2002

Slovenija pleše
24. maj

Študentski piknik
28. maj

Kranjska noč
31. julij - 4. avgust

Slovo poletju - zdravo v šolo
31. avgust

Oktoberfejst
11., 12. oktober

Gorenjsko brucovanje
19. november

Postavitev božičnega drevesa
29. november

Miklavževanje
5. december

Pravljični december
26. - 29. december

Novoletna tržnica
20. - 29. december

Silvestrovanje na prostem
31. december

Novoletni pohod na Jošt
1. januar 2003

Od 31. julija do 4. avgusta

Kranjska noč 2002

Kranjska noč je eden največjih dogodkov v mestu in pomeni **praznik vseh Goren'k in Goren'cev** ter drugih obiskovalcev Kranja.

Letošnja Kranjska noč bo še zanimivejša kot lanska, zato je prav, da se nam pridružite tudi vi.

Če vas zanima kaj več kliknite na **www.kranjskanoc.com** in zelo kmalu boste izvedeli kar vas zanima.

"Hvala Bogu Da Sem Goren'c"

Tradicionalna prireditev, ki letos praznuje jubilej, saj je že 20. po vrsti.

Največja četvorka na svetu na ulicah Kranja ter ostalih slovenskih mestih

Slovenija pleše - maturantska parada 2002

Na predvečer dneva mladosti, 24. maja 2002 bo več kot 8000 maturantov iz Slovenije odplesalo svojo znamenito četvorko, s katero zaključujejo svojo srednješolsko pot. V Kranju se bodo temu dogodku pridružile vse srednje šole s svojimi maturanti, kateremu bo sledil tudi vsakoletni sprevod maturantov skozi mesto. S pomočjo internetnih povezav in videokonferenc bo zvok in slika prenesena na mesta prireditev, na katerih bodo vsi maturantje točno ob 12. uri sinhrono zaplesali. Z največjo četvorko v Sloveniji se bo Koroška cesta v Kranju spremenila v veliko plesišče, saj bodo slovenski maturantje rušili svetovni rekord ter se s plesom skušali vpisati v Guinnessovo knjigo rekordov. Vzporedno s plesanjem četvork se bodo v športnih igrah pomerili varovanci Varstveno-delovnega centra iz Kranja na tradicionalni Olimpiadi. Praznik mladih bo tako združeval ples in šport. Ob svečani podelitvi medalj varovancem Varstveno delovnega centra Kranj bodo mladi v Kranju dokazali, da v svetu mladosti ni drugačnosti. Po končanem uradnem delu se bodo mladi skupaj s srednješolskimi bendi, plesnimi skupinami ter skupino Kingston še zadnjič zabavali ob njihovem največjem dogodku.

Srečko Štagar

8. tradicionalni študentski piknik 2002

Letos že osmo leto zapored ob zaključku študijskega leta pripravljamo tradicionalni študentski piknik. Prireditev vsako leto privablja vse večje število študentov in drugih obiskovalcev z Gorenjskega in okolice. Prva leta se je piknik odvijal na Zlatem polju v Kranju, leta 1998 in 1999 pa smo se zabavali v Preddvoru ob čudoviti naravi in jezeru. Ker je prireditev

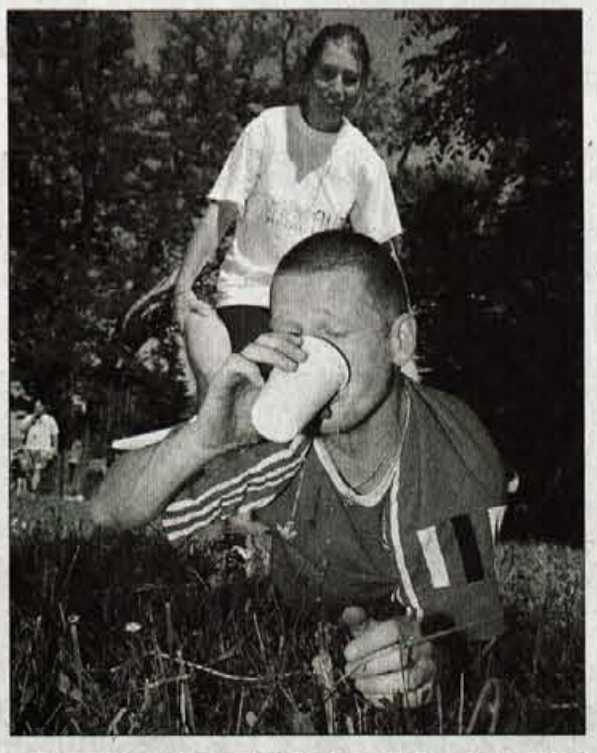

prerasla zmožnosti tamkajšnje infrastrukture, smo jo preselili na prostore Gorenjskega sejma v Kranju, kjer smo uživali v letih 2000 in 2001. Na prireditvi so se odvijale zabavne igre, nastopali pa so mladi bendi in znana imena slovenske glasbene scene (Big Foot Mama, Stratus, Bluegrashoppers, California, Zakloniščе Prepeva, Vesele Štajerke, Princeps, in drugi).

Lani smo glasbeni program popestrili s trendovskim odrom, kjer smo poleg priznanih DJ-jev videli tudi plesalke, modne revije, bodypainting in druge novitete, ki so zabavale obiskovalce.

Letošnja prireditev bo zopet nekaj posebnega. Bogat program se bo odvijal **na letnem bazenu v Kranju. Torek, 28. maj,** prinaša obilo novitet, zanimivih še za večji spekter obiskovalcev. Vsi obiskovalci bodo dobili brezplačni kuponček za hmeljnati napitek, slane palčke, obenem pa bodo sodelovali v nagradni igri za letalsko karto.

Prva zvezda letošnjega piknika bo vsekakor skupina **Siddharta**, trenutno najboljši bend v Sloveniji, ki je navdušil že na lanskem Oktoberfejstu v Kranju. Na glasbenem odru se jim bodo pridružili Princeps, Shannon in mnogi drugi, ki bodo popestrili glasbeno dogajanje. Glasbeno obarvanost bodo dopolnili obetavni bendi, ki se bodo potegovali za glasbeno nagrado ZLATA DEKA.

Tudi letos se bo Študentski piknik otvoril s tradicionalnimi igrami mladosti med ekipami z vseh vetrov. Poslastica večera bo izbor **Miss Gorenjske za Miss Slovenije 2002.**

Študentski piknik - nora zabava, na kateri se boste pred poletjem še zadnjič lahko srečali z vsemi sošolci. Naj bo vsak zadnji torek v mesecu maju nepozaben.

V primeru slabega vremena se prireditev prestavi na sredo, 29. maja 2002.

Srečko Štagar

Peter Colnar o knjigi Zato pa še živimo

Ne, Slovenci nismo majhni in nepomembni

"Vsak, ki bo to knjigo vsaj prelistal, se bo lahko prepričal, da smo v zgodovini imeli ljudi, ki so izstopali po svojih dosežkih, seveda pa tudi danes po vsem svetu lahko srečamo uspešne Slovence."

Novinar in publicist Peter Colnar iz Kranja je pred nedavnim pri založbi Karantanija izdal knjigo z naslovom Zato pa še živimo. Gre za izbor krajših predstavitvenih tekstov o pomembnih Slovencih, ki so na svojih področjih uspeli v Evropi in svetu, ki hkrati s svojimi dosežki tudi zavračajo različne teze o nezgodovinskosti in majhnosti slovenskega rodu. Peter Colnar, ki je svojo poklicno pot sicer začel kot športni plavalni trener, se je z novinarstvom spoznaval prav s pisanjem o tem športu. Sodeloval je z Gorenjskim glasom, kjer so v nekem trenutku potrebovali športnega urednika, in ga povabili k sodelovanju. V dveh letih se je spekter njegovega novinarskega dela razširil, poleg športa, je začel pisati tudi o dogodkih iz občin, zanimali so ga zunanjepolitični komentarji, skrbel je za "Glas pionirjev", kamor so dopisovali otroci... Ko je tedanji urednik Gorenjskega glasa bil imenovan za glavnega urednika Ljubljanskega dnevnika, je mladega nadebudnega novinarja vzel s seboj. Colnar je bil prvi Dnevnikov dopisnik, pokrival pa je seveda območje Gorenjske. Po tridesetih letih dopisništva pri Dnevniku je slaba tri leta pred upokojitvijo postal direktor Radia Kranj. V devetdesetih je tudi kandidiral za kranjskega župana in mesto poslanca v Državnem zboru.

Prepričan sem, da se za zbiranje podatkov o uspešnih Slovencih in pisanja knjige niste lotili le zaradi več prostega časa, ki vam ga zadnjih šest, sedem let najbrž prinaša upokojenski staž. Predvsem se mi zdi, da nikakor ne priznavate teze o slovenski majhnosti... Od kod torej vzgib za zbiranje podatkov o pomembnih Slovencih?

"Vse prevečkrat smo ob osamosvajanju Slovenije poslušali tudi besede o nepomembni podalpski deželici, da bomo vedno nekje na obrobju, kot kakšna eksotična afriška državica in podobno. Celo nekateri takratni politiki so govorili v tem tonu. Ne vem, ali so to bili nasprotniki osamosvajanja ali ne, priznam pa, da me take izjave zelo motijo. Veliko držav majhnih po teritoriju in po številu prebivalcev je uspešnih v svetu, zakaj ne bi bila tudi Slovenija. Drugi motiv je moje zanimanje za zgodovino, ki traja še iz šolskih let. V mojih raziskovanjih sem tako izsledil številne Slovence, ki so s svojim delom v svojem času bili pomembni tudi v tujini, zunaj naših meja."

Zdi se mi, da ima tudi naše šolstvo precej mačehovski odnos do pridobivanja tovrstnega znanja, ki pravzaprav sodi tudi k splošni razgledanosti...

"O teh ljudeh se v šoli v glavnem nismo učili, podobno pa je tudi danes, ko se šolajo moji vnuki. Učijo se o pesnikih, pisateljih, redkeje o znanstvenikih, ne pa o arhitektih, slikarjih, slovenskih vojaških poveljnikih, uspešnih duhovnikih... V šolah nas učijo o slovenskem kmetu, delavcu, še prej o mostiščarjih, starih Emoncih... ne pa o pomembnih posameznikih. Ni predmeta, ki bi se dotikal domoznanstva."

Ne vem, koliko današnja mladina ve o slovenskem plemstvu?

"Dopovedovali so nam, da nismo imeli plemiških rodbin, a to ne drži. V knjigi jih predstavljam kar nekaj: Andreja Baumkirchnerja, ki je bil poveljnik najemniških čet v času habsburške dinastije, znana je bila plemiška rodbina Ravbar, Nikolaj Ravbar je leta 1462 na Dunaju pomagal braniti cesarja pred upornimi Dunajčani, tu je plemič in vojaški poveljnik Ivan Kacijanar iz Begunj..."

V knjigi predstavljate 63 pomembnih Slovencev, kakšna so bila merila, po katerih ste posameznike uvrščali v knjigo?

"Osnovno merilo je bil odmev posameznikovega dela v svetu, ne glede ali je živel na območju Slovenije ali v tujini. Pri tem se seveda nisem oziral tudi na to, ali mi je posamezno ime všeč ali ne.

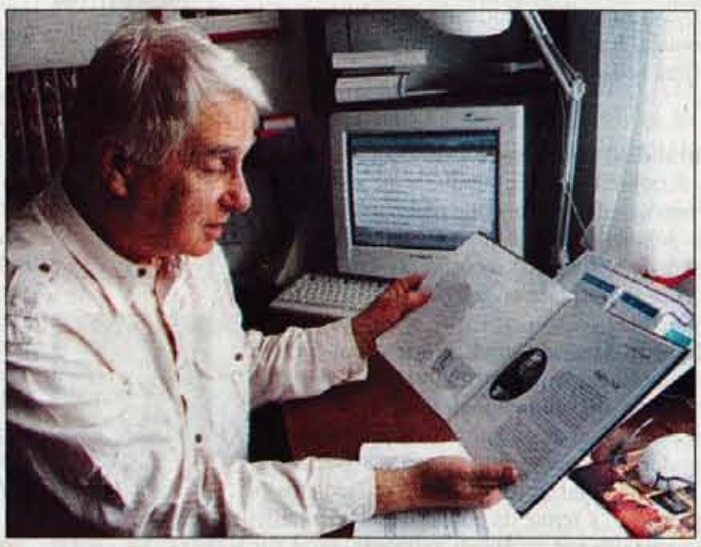

Eden takih je na primer jezikoslovec Jernej Kopitar, ki je bil zelo uspešen, na Dunaju je bil celo kraljevi svetnik... Po drugi strani pa je bil velik zagovornik ilirizma in zato tudi bil v sporu s Prešernom. Če bi obveljala njegova, bi mogoče danes govorili Hrvaško in bili podalpski Hrvati, kot je ob neki priložnosti dejal nekdanji hrvaški predsednik Tuđman."

Opažam, da ste pomembne Slovence nizali po kronološkem zaporedju od kneza Koclja, ki je živel v 9. stoletju do igralke Ite Rine, ki je umrla leta 1979? Žensk ni prav veliko...

"Še živih ljudi nisem opisoval, saj njihov opus, njihovo delo še poteka. Ženski pa sta v knjigi samo dve, poleg že omenjene Ite Rine še poliglotinja in popotnica Alma Karlinova. Seveda so bile še druge uspešne Slovenke kot slikarka Ivana Kobilica, pa literatinja Luiza Pečjak. Dejstvo je, da so ženske včasih težje prodrle na pota znanosti, v vojski pa jih sploh ni. "

Marsikdo tudi manjka...

"Seveda ne gre za neki generalni pregled, marsikdo tudi manjka. Ko sem iskal založnika, so v več založbah rekli, super, kar napišite in predstavitve nekoliko razširite, sam pa sem razmišljal povsem novinarsko; kratko in zgoščeno, če pa bo koga posamezna oseba zanimala bolj, bo šel v knjižnice, arhive in našel kaj več o tem. Tudi sam sem pri pripravi tekstov uporabljal številne enciklopedije, monografije, leksikone in druge publikacije. Mislim, da moja knjiga kot taka daje predvsem prvo najpomembnejšo informacijo, in je kot taka nepogrešljiva v vsakem domu. Hkrati pa je tudi lepo darilo."

Najbrž bi se s tako knjigo bolje dalo "priti skozi" tudi pri Jonasovem Milijonarju...

"Če imaš dober spomin, zagotovo. Tam je namreč treba kar hitro izstreliti..."

Se vam zdi, da ste z izborom in predstavitvijo teh ljudi uspeli zanikati tezo o nepomembnosti Slovenije in Slovencev v svetu...

"Vsak, ki bo to knjigo vsaj prelistal, se bo lahko prepričal o tem. Vsekakor smo v zgodovini imeli ljudi, ki so izstopali po svojih dosežkih, in tudi danes po vsem svetu srečamo uspešne Slovence."

Zgovoren je tudi naslov knjige "Zato pa še živimo"...

"V veliki meri je tudi zaradi teh ljudi Slovenija danes to, kar je. Tudi v prihodnje, ko se bomo vključevali v skupnosti in organizacije, kot sta Evropska skupnost in NATO, bomo morali veliko pozornosti posvečati predvsem svojemu jeziku in kulturi. Pri tem nas ne bo nobeden oviral, res pa je, da bomo za to morali poskrbeti sami."

Vaša žilica po zgodovini ne pojenja...

"Še preden sem se upokojil, sem začel zbirati razne izreke, pregovore, anekdote, dogodke. Pridno sem jih zapisoval, vnašal v računalnik in že nekaj časa sodelujem s tremi radijskimi postajami, katerim posredujem te zbrane zanimivosti, ki jih uporabljajo v programu. V mislih pa imam tudi še kakšno knjigo."

Igor Kavčič

Mešani pevski zbor Lubnik iz Škofje Loke v ZDA in Kanadi (4)

Angleščina srka slovenščino

Amerika veliko bolj vsrka ljudi kot Argentina. Američani šele v zadnjih petnajstih do dvajsetih letih spoznavajo, da je vredno obdržati tudi druge kulture, veliko več posluha imajo kot včasih. Vendar Indijanci še vedno niso Američani in tudi ta problem bodo morali enkrat razrešiti, pravi dr. Jože Bernik.

Na Lubnikov koncert v Lemontu je prišel tudi dr. Jože Bernik s soprogo Marijo, v Chicagu živita že petdeset let. Lemontski Slovenci so ga omenjali s spoštovanjem, spada med najbolj uspešne (bogate) Slovence v Chicagu. Stanovanje ima v središču mesta, sredi nebotičnikov, kjer so stanovanja najdražja. Ko smo si ogledovali Chicago, smo se srečali in dr. Bernik nas je povabil na pivo v restavracijo na vrhu drugega najvišjega nebotičnika v mestu, v 96. nadstropje oziroma 320 metrov visoko. Pili in hvalili smo čikaško pivo, zazvenele je slovenska pesem. Če je tako dobro, bom pa kupil delnice čikaške pivovarne, je ob odhodu pri vratih navrgel dr. Bernik in se tako poklonil slovenskih poznavalcem piva ter nam hkrati dal vedeti, da pravi poslovnež nikoli ne počiva.

Dr. Jože Bernik je najstarejši poslanec slovenskega parlamenta, doma je v Škofji Loki, natančneje v Puštalu. Zbor Lubnik dobro pozna, zato ni zamudil koncerta v Lemontu. Doma v Chicagu se je za dva dni ustavil na poti iz Argentine v Ljubljano, kjer je slovenska parlamentarna delegacija obiskala argentinske Slovence. Argentina preživlja hudo ekonomsko krizo in šest poslancev je šlo pogledat, kako bi jim lahko pomagali. "Upam, da bodo v parlamentu razumeli, da moramo nekaj narediti, veliko denarja zapravimo za manj pomembne stvari. V Argentini ljudje ne morejo do svojih prihrankov v bankah, res jim ni lahko, toda Slovenci smo trdoživi, prepričan sem, da bodo vztrajali. Obiskali smo dom starostnikov, šole, ki jih ljudje vzdržujejo sami, srečali smo učiteljico slovenščine, ki otroke poučuje že 51 let in ni dobila še niti tolarja," je povedal dr. Bernik.

Na Lubnikovih koncertih se je marsikomu orosilo oko, tudi dr. Jožetu Berniku, saj je vendar pel zbor iz njegove Loke.

V Chicagu in Lementu ter kasneje v Clevelandu smo lahko velikokrat opazili, kako angleščina požira, bolje rečeno srka slovenščino.

Prva generacija še govori slovensko, druga ne več. Starši govore slovensko, otroci jim odgovarjajo angleško, besedna mešanica je tudi pri starejših včasih prav zabavna. "Amerika veliko bolj posrka ljudi kot Argentina. Tam slovensko govori tudi druga, celo tretja in četrta generacija. In ne boste verjeli, otroci govore lepšo slovenščino, saj ne uporabljajo tujk, v Sloveniji pa je vse 'full cool'. Vendar se v zadnjih letih tudi v Ameriki stvari spreminjajo, Američani imajo vse več posluha za druge kulture, zanesljivo pa se bo slovenščina težje ohranila kot v Argentini," pravi dr. Bernik.

Domotožje?! "Koncert zbora Lubnik je bil zame čudovito doživetje, poznam ga, že večkrat sem jih slišal v Loki, toda vredno je bilo priti v Lemont. Občutek je zelo dober, če imaš prijatelje tukaj in tam." Se bo dr. Bernik za stalno vrnil v Puštal? "Večkrat me vprašajo, kdaj se bom preselil. Pravim, da mrzel gotovo," je smeje odvrnil dr. Bernik.

Slovenci, ki so v Ameriki pognali korenine, ne razmišljajo o povratku. Tukaj imamo otroke, vnuke, prijatelje, radi se vračamo domov, toda tam ne bi ostali, vse manj znancev in prijateljev imamo še, leta so opravila svoje, so mi pripovedovali. Vendar smo srečni, odkar imamo dom v Lemontu, vsako nedeljo pridemo sem, tukaj imamo poroke in druga praznovanja, v Lemontu se odvija zelo prijetno družabno življenje.

"Želel bi si, da bi tudi v Sloveniji več naredili za družabnost. Morda se tukaj več družimo, ker živimo v tujem svetu. V Sloveniji ljudje ob koncu tedna najraje gredo v hribe," razmišlja dr. Bernik.

Hribov v okolici Chicaga ni, tudi drugod po Ameriki in Kanadi smo se zaman ozirali v daljavo, kdaj se bodo prikazali. Ena sama ravnina in ogromna jezera. Zato veter nima ovir in Chicago je zelo vetrovno mesto.

Marija Volčjak
(se nadaljuje)

Prave rešitve so lahko le pri uporabniku

Poslovna enota Telekoma Slovenije v Kranju ima novega direktorja, ki je prepričan, da morajo ponuditi uporabnikom celovite telekomunikacijske rešitve.

Kranj - Ob omembi Telekoma Slovenije se danes odpirajo številna aktualna vprašanja: liberalizacije trga telekomunikacijskih storitev, privatizacije tega slovenskega donedavnega monopolista, razvoja nove generacije mobilne telefonije in razvoja internetnih povezav, pa tudi nedokončana zgodba o vračanju prekomernih vlaganj v izgradnjo telefonskega omrežja. Sistem Telekoma Slovenije je, skupaj s hčerinskima družbama Mobitelom in Siolom, seveda ob svoji velikosti dodobra centraliziran, poslovne enote organizirane po regijah pa zadolžene predvsem za prodajo storitev, vzdrževanje in servisiranje. Sredi januarja je vodenje Posloven enote Telekoma Slovenije v Kranju prevzel Božidar Jurca, dipl. org. menedž., ki je pred tem v enoti vodil prodajo. Povabili smo ga na pogovor.

Katere so osnovne naloge, ki jih izvajajo poslovne enote Telekoma Slovenije?

"Telekom Slovenije je enotno podjetje z devetimi poslovnimi enotami. Uprava določa politiko na vseh področjih oz. dejavnostih. Tam se izbira tehnologija, oblikuje ponudba storitev in ceniki, medtem ko so poslovne enote operativno naravnane in izvajajo poslovno politiko v odnosu do uporabnikov - tako rezidenčnih, kot poslovnih. Za gorenjsko poslovno enoto sem prepričan, da je dobro organizirana in velja znotraj Telekoma za eno najbolj urejenih. Pri urejanju odnosov z uporabniki naših storitev procese dela stalno izboljšujemo in prilagajamo zahtevam naših uporabnikov."

Na poti v informacijsko družbo je razvoj telekomunikacij tudi na področju tako imenovane fiksne telefonije in prenosa podatkov izredno buren. V kolikšni meri lahko sledite temu?

"Na področju telekomunikacij je razvoj novih tehnologij izredno intenziven, zato od nas zahteva veliko angažiranja in nenehno izobraževanje. Paleta naših storitev je izredno raznolika, storitve bazirajo na visoki tehnologiji, zato je zelo pomembno, da uporabnik pozna vse tehnične možnosti in dobi ustrezna tehnična navodila, kajti le v tem primeru bo z našimi storitvami zadovoljen. Veliko skrb posvečamo tudi varnosti in zanesljivosti delovanja našega omrežja, kar zahteva velike napore, saj imamo na področju poslovne enote Kranj v 17 gorenjskih občinah 85 telefonskih central in zelo obsežno telefonsko omrežje, ki je razvejano praktično do vseh objektov. Vključenih imamo skoraj 86 tisoč priključkov, od katerih so v največji meri navadni PSTN priključki, vse več pa je tudi ISDN, ADSL in CENTREKS priključkov. Vse telefonske centrale so digitalne, v njih pa stalno dograjujemo opremo za nove in prijaznejše storitve. Na področju poslovne enote Kranj imamo vključenih 45 priključkov na 100 prebivalcev. Če vemo, da je na našem območju nekaj manj kot 62 tisoč gospodinjstev, je jasno, da jih je malo, ki bi bila danes še brez telefona.

Mnoge danes navaden telefonski priključek ne zadovoljuje več, saj je vse več ISDN priključkov, ki nudijo dodatne storitve in hitrejši prenos podatkov. Kot nadgradnjo ISDN priključkov pa ponujamo še zmogljivejši širokopasovni ADSL pristop, ki smo ga začeli priključevati lani jeseni. Povpraševanje je veliko, priznati pa moramo, da vseh potreb po ADSL priključkih še ne moremo zadovoljiti, pospešeno pa dopolnjujemo naše centrale, vrstni red področij pa nam narekuje predvsem povpraševanje po tovrstnih priključkih. Trudimo se, da v čimkrajšem možnem času vzpostavimo tehnične možnosti za priključitev ADSL priključkov vsem potencialnim uporabnikom."

Katere investicije imate v letošnjem načrtu?

"Predvsem lahko rečem, da graditve omrežja praktično niso več potrebne, dograjujemo pa predvsem omrežje za potrebe novih zazidalnih načrtov in objektov ter na določenih mestih omrežje dograjujemo z večjimi kapacitetami. Izboljšujemo nekatere povezave med centralami, predvsem pa dopolnjujemo notranjo opremo central z napravami za nove tehnologije. Investicije delno vodimo v poslovni enoti, v večji meri pa s strani uprave."

Zelo aktualno je vračanje prekomernih vlaganj v telefonsko omrežje, pri čemer so velik problem verodostojni podatki. V kolikšni meri imate tozadevne podatke na enoti in ali so se tudi ti podatki centralizirali v Ljubljani?

"Takoj ko se je odprlo vprašanje povračila vlaganj, smo v enoti pregledali naše arhive in začeli sistematično zbirati in urejati podatke o tem. Žal pa ugotavljamo, da so ti podatki precej pomanjkljivi, saj so dejansko akcije graditve vodile v večini krajevne skupnosti, ki imajo zato tudi edine podrobnejše finančne podatke o prispevkih in vložkih v to. To so bili časi, ko v našem podjetju ni bilo zadostnih sredstev za vse želje in potrebe, načini financiranja gradnje po naših načrtih pa so bili zelo različni. Ponekod so v precejšnji meri vlagale krajevne skupnosti same, drugod predvsem prebivalci z denarjem materialom in delom. Prepričan sem, da bo izredno težko rekonstruirati ta vlaganja v celoti in zagotovo se bodo dogajale tudi krivice. Ko se bodo sami postopki začeli, bomo s temi podatki seveda sodelovali."

Drugo zelo aktualno vprašanje pa je liberalizacija telekomunikacijskega trga: vstop novih ponudnikov, ki naj bi dobili dostop do vašega omrežja, problem medmrežnih povezav in cen najetih vodov. Je kaj novega v tej smeri na Gorenjskem?

"Na Gorenjskem ni čutiti premikov v tej smeri. Imamo nekaj kabelskih operaterjev, ki nudijo dostop do interneta. Imamo tudi nekaj primerov, da je del infrastrukture v lasti izven Telekoma, vendar zaenkrat ni operaterjev, ki bi to uporabili. Pri zakupljenih vodih je znano, da cene padajo, ugotavljamo pa, da zato večjega povpraševanja ni.

Lahko pa povem, da se zelo dobro prodaja naša storitev Centreks, ki pomeni, da našim poslovnim uporabnikom ni več potrebno kupovati svojih hišnih central, ki so drage in potrebujejo tudi zahtevno in drago vzdrževanje, pač pa lahko naše, torej javno omrežje oz. centrale odigrajo tudi to funkcijo. Uporabnik torej ne kupi tehnologije - vse naprave, vključno s telefonskimi aparati ostanejo last Telekoma, uporabnik plača samo storitve. Uporabniki so ugotovili, da je sistem zelo prilagodljiv, niso obremenjeni z investicijami in tehnično službo ter komercialno primeren."

Prevzeli ste vodenje poslovne enote. S kakšnim poudarkom in vizijo?

"Predvsem menim, da se moramo še bolj tržno orientirati, to pa pomeni, da se moramo še bolj približati uporabniku in biti bolj dostopni. Pripravljeni moramo biti ponuditi resnično celovite rešitve, kar pomeni, da ne moremo več ponujati storitev v naši hiši. Vse bolj se uveljavlja pristop, da naši prodajni inženirji oziroma svetovalci osebno pridejo v podjetje in na dom, skupaj z uporabnikom proučijo konkretne potrebe in želje in nato svetujejo in izvedejo vse potrebno od inštalacije, opreme, programiranja in priključitev. V nadaljevanju pa posebno skrb posvečamo tudi servisiranju in odpravi napak, za kar imamo uvedeno 24- urno dežurno službo (tel. 116), saj je prav visoka varnost in zanesljivost najpomembnejša kvaliteta. Tudi za to se stalno in zelo veliko izobražujemo. Prepričan sem, da moramo prav na področju odnosov z uporabniki še marsikaj storiti."

Štefan Žargi

Uspešen začetek Merkurjevih poslovnih dni

Naklo - V ponedeljek so se z odmevno okroglo mizo o gospodarskih rezultatih pred vstopom Slovenije v Evropo začeli Merkurjevi poslovni dnevi. Okrogle mize se je udeležilo 160 direktorjev pomembnih slovenskih podjetij.

Poseben razstavni prostor Merkurjevih poslovnih dni v Naklem je v ponedeljek postal zbirni prostor slovenskih direktorjev in podjetnikov. Kar 160 se jih je zbralo na okrogli mizi z naslovom "Nas pričakovani gospodarski rezultati približujejo Evropi?". Svoje poglede na slovensko gospodarstvo so predstavili guverner Banke Slovenije **Mitja Gaspari**, rektor ljubljanske Univerze **prof. dr. Jože Mencinger**, predsednik Gospodarske zbornice Slovenije **mag. Jožko Čuk** in predsednik Uprave **Merkurja mag. Bine Kordež**. V uvodu je mag. Jožko Čuk vsem prisotnim najprej predstavil letošnja gospodarska gibanja, ki so postala izhodišča za kasnejšo razpravo o aktualnih temah, s katerimi se ukvarjajo slovenski poslovneži. Pri tem je dejal: *"Če želimo zmanjševati inflacijo, moramo imeti predvsem regulirane cene in stroške v javnem sektorju, zlasti politiko plač"*. Med najzanimivejšimi je bila misel prof. dr. Jožeta Mencingerja, da se vse preveč sprašujemo o tem, kdaj bo Slovenija pripravljena na Evropsko unijo. Pomembnejše naj bi bilo vprašanje, kdaj bo Evropska unija sama pripravljena na širitev. Prof. dr. Mencinger se je dotaknil tudi prihodnosti: *"Delež industrije se bo s tehnološkim napredkom zmanjševal. Začeti moramo razmišljati o petinski družbi, kjer bo koristna zgolj ena petina prebivalstva, kaj bomo z ostalimi, pa je treba dobro razmisliti."* Med posameznimi izjavami je potek pogovora spretno krmaril voditelj okrogle mize **Peter Frankl** odgovorni urednik časnika Finance, ki se ni ustrašil niti provokativnih vprašanj, niti zabavnih izjav, ki so spravile v smeh prisotne gospodarstvenike. Ob koncu je bilo slišati številne pohvale in zatrdila, da bodo s svojim obiskom poskrbeli, da bo prireditev v Naklem postala tradicionalno srečanje slovenskega gospodarstva.

Š. Ž.

NE ZAMUDITE!

-20% • dekorativna svetila
• izdelki za gospodinjstvo
(iz stekla, porcelana, kristala in keramike)

• mali gospodinjski aparati
(BOSCH, GORENJE in SIEMENS)
-10%

Popust velja do 8. 6. oz. do prodaje zalog.

MERKURDOM
Koroška c. 4, Kranj, tel. 04 258 74 94
Obiščite nas med tednom od 8. do 19. ure,
v soboto od 8. do 13. ure.

MERKUR
Ustvarjamo zadovoljstvo

Hiperaktivni čez vikend

V HIPERMARKETU Tržič, v soboto, 25. maja 2002, ob 11. uri
HIPER ŽREBANJE
z Jernejem Kuntnerjem in Nušo Derendo

SVEŽE URICE v soboto, 25. MAJA, od 9. do 14. ure:
PLESKAVICE Meso Kamnik
LUBENICE
ČEŠNJEVA PITA Kranjski kolaček
- 30 %

HRENOVKE Celjske mesnine, 1 kg 999,00 SIT
TURISTIČNA PAŠTETA Delamaris, 80 g 146,00 SIT
SONČNIČNO OLJE FREDY plastenka, 1 l 269,00 SIT
FIŽOL CRANBERY 1 kg 329,00 SIT
ČOKOLADA DORINA MINI 100 g 199,00 SIT

ŽIVILA
HIPERMARKET
Cerklje, Črnuče, Parmova, Tržič

V petek, 24. in v soboto, 25. maja je na sporedu posebna ponudba, ki velja samo za izdelke v zalogi. Obiščite HIPERMARKET Črnuče, Pot k sejmišču 32 in HIPERMARKET Parmova, Parmova ulica 51 v Ljubljani, HIPERMARKET Cerklje, Slovenska cesta 10, Cerklje na Gorenjskem ter HIPERMARKET Tržič, Cesta Ste Marie aux Mines 4 v Tržiču.

ŽIVILA KRANJ, d. d., Cesta na Okrogo 3, 4202 Naklo

Kako daleč je Slovenija v ciljni ravnini?

Slovenija je v procesu pogajanj za članstvo v Evropski uniji do konca minulega leta zaprla 26 poglavij. Prehitel jo je le Ciper s poglavjem več, enako uspešna je še Litva.

Odprta ostajajo še tri najzahtevnejša vprašanja, kmetijstvo, regionalna politika s koordinacijo strukturnih skladov ter proračun. Slovenija je tik pred koncem minulega leta zaprla tudi podpoglavje glede veterine in fitosanitarne službe v okviru kmetijskega poglavja. O tem, kako daleč v ciljni ravnini je Slovenija na poti v EU, je prejšnji teden škofjeloškim direktorjem govoril dr. Janez Potočnik, minister za evropske zadeve in vodja pogajalske skupine v pristopnih pogajanjih. O tem smo na kratko že poročali, tokrat pa še nekaj najbolj značilnih številk.

Na področju kmetijstva je Slovenija kar preveč evropska država, meni minister in glavni pogajalec. Evropska unija namreč na kmetijstvo gleda bolj v luči ohranjanja podeželja, sicer pa Slovenija podobno kot v povprečju v evropski petnajsterici s kmetijstvom ustvari 4 odstotke bruto domačega proizvoda. Je tudi neto uvoznik hrane. Pri cenah pa se nekoliko razlikuje, saj so te v povprečju za desetino višje kot v EU. Ko bomo del te združbe, se bo hrana pocenila, kar bo za potrošnike nedvomno omembe vredna pridobitev. V primerjavi z EU pa ima Slovenija tudi zelo majhne kmetije, povprečno merijo 0,5 hektarja, večina pa jih funkcionira na območjih z neugodnimi pridelovalnimi razmerami. Kmetije se bodo na poti v EU prestrukturirale, kar pa je teže doseči, kot denimo prestrukturiranje gospodarstva, saj naleti med drugim na generacijsko oviro. O pogajanjih na kmetijskem področju je bilo od začetka leta 2002 že veliko hude krvi, zlasti med kmeti. Pomembno je zlasti zagotoviti nespremenjene dohodke kmetom, poseljenost slovenske krajine in nespremenjeni okus hrane, ki je v primerjavi s hrano v drugih državah še vedno kvalitetnejša. Tako zagotavlja minister Potočnik, ki je govoril še o drugem odprtem vprašanju, regionalni politiki in strukturnih ter kohezijskih skladih. Regionalna politika ni problem EU, pač pa naš notranji, pravi Potočnik, pač pa je regionalizacija osnova za vodenje ustrezne strukturne in kohezijske politike. Gre nam namreč za to, da bi tudi po vstopu v EU ostali upravičeni do sredstev iz teh virov. Če bi bila Slovenija glede na neenakomerno razvitost razdeljena vsaj na dve regiji, bi lahko manj razvita več let črpala sredstva iz evropskih strukturnih skladov. Meja, do katere so države (ali regije) upravičene do evropskih pomoči, je 75 odstotkov BDP EU. Slovenija z 72 odstotki že skoraj dosega ta prag. Ko bodo v evropski družčini tudi revne države (denimo Poljska), se bo statistična logika prevesila v našo škodo, sodili bomo med razvitejše in s pomočjo ne bo nič. Podobno usodo delita še Malta in Ciper, saj so te tri države sedaj bližje razvitosti petnajsterice kot pa ostalim kandidatkam. V primerjavi s povprečjem kandidatk je odstotek slovenske razvitosti 1152 odstotkov BDP. Potencialna regionalizacija je osnova, kako bo s pomočmi po letu 2006. Ne želimo namreč, da bi se nam pomoč začela iztekati, še preden smo jo sploh začeli dobro črpati. V zvezi s proračunom pa gre Sloveniji za to, da je od leta 2004, ko bo predvidoma sprejeta v evropsko družčino, pa do vključno leta 2006, ko se zaključuje sedemletno proračunsko obdobje, neto prejemnica sredstev. Po letu 2007 pa bi si radi zagotovili čim boljšo startno pozicijo. Dejstvo je, da bo v prihodnje za več članic EU na razpolago manj denarja. Sedaj EU s tem nima težav, ker ima za kandidatke ločen proračun.

V državah kandidatkah za Evropsko unijo je 28 odstotkov prebivalstva Evrope in 33 odstotkov njenega območja, bruto domači proizvod v teh državah pa zajema 4 odstotke, to je približno toliko, kot BDP Belgije. Razmerje med najmanj in najbolj razvito kandidatko je 1 proti 3,2. Po širitvi naj bi se ta razmerja izboljšala. Od 12 kandidatk jih gre v EU ob sedanji širitvi najverjetneje 10. Ta vlak je treba ujeti, kajti nihče ne more napovedati, kdaj bo naslednja širitev, če sploh.

Potočnik je govoril tudi o podpori, in sicer tisti, ki jo o predvideni širitvi EU merijo med prebivalstvom v državah članicah, in oni, ki jo mesečno ugotavljamo doma. Slednja je bila ob zadnjem merjenju 54-odstotna, kar je po Potočnikovem mnenju realna, imeli pa smo že tudi višjo podporo. Pa tudi nižjo, saj je ob očitkih, da slovenski pogajalci "preveč popuščajo", v začetku leta padla na 48 odstotkov. Ni razloga za plat zvona, meni minister, saj je denimo v baltskih državah podpora javnosti že dlje časa pod polovično. Kako pa se nas veselijo v državah EU? Evrobarometer kaže, da so širitvi najbolj naklonjene države Grčija, Švedska, Danska in Španija, najmanj pa Francija, Nemčija, Velika Britanija in soseda Avstrija. Omenjene raziskave pa beležijo tudi obveščenost ljudi o EU. V Sloveniji je ta zelo dobra, najboljša od kandidatk, medtem ko je v baltskih državah in v Turčiji najslabše. Minister Potočnik meni, da je bolje imeti nekaj manjšo podporo, pa boljšo obveščenost, saj bodo slednjič ljudje na referendumu odločili na podlagi poznavanja argumentov. **Danica Zavrl Žlebir**

Slovenski potrošniki enaki evropskim?

Označevanje prehrambnih in neprehrambnih izdelkov v EU in Sloveniji je bila tema prejšnje Evropske srede.

Gre za projekt Zveze potrošnikov Slovenije in Mednarodnega instituta za potrošniške raziskave, ki ga je finančno podprl tudi Delegacija evropske komisije v Sloveniji. Njegov cilj je odkriti stopnjo usklajenosti slovenske zakonodaje z evropsko na tem področju in primerjati zakonske predpise s področja označevanja izdelkov s stanjem v praksi.

Raziskovalci tega projekta, ki bo dokončan predvidoma septembra, so doslej na policah trgovin opazovali tekstilne, živilske in tehnične izdelke in preverjali, kako je zadoščeno predpisom s področja označevanja in informiranja potrošnikov. Med tekstilnimi izdelki, ki so jih pregledali doslej, (90 odstotkov), jih kar 68 odstotkov nima ustreznih označb. V polovici primerov manjkajo ustrezne oznake glede nege in vzdrževanja izdelkov, sicer pa najpogosteje ugotavljajo, da so informacije na izdelkih premalo razumljive. Malo bolje je na področju tehničnih izdelkov, saj je slovenska zakonodaja že v veliki meri usklajena z evropsko, boljša je označenost izdelkov, pomanjkljivo označenih je le petina malih gospodinjskih aparatov. Ugotavljajo tudi, da se je "prijela" tudi energetska nalepka, ki na gospodinjskih aparatih označuje energetsko varčnost izdelko0v, omogoča enostavno primerjavo aparatov med seboj in usmerja potrošnike k nakupu varčnejših med njimi. Pri prehrambnih izdelkih je spet več odstopanj, čeprav je na tem področju slovenska zakonodaja že precej usklajena z evropsko. Med 77 pregledanimi žitnimi, mesnimi in mlečnimi izdelki so raziskovalci odkrili kar 59 takih, ki so bili nepravilno označeni. Označenost izdelkov je velikega pomena, saj pripomore k ozaveščenosti potrošnikov, s tem pa je zagotovljena tudi odgovornost proizvajalcev, trgovcev, pa tudi države, da gre za ustrezen izdelek, ki ne bo nevaren zdravju potrošnikov. Evropska unija namenja zdravju potrošnikov veliko pozornost, zagotovitev kakovosti izdelkov v korist potrošniku pa je na skupnem trgu ključnega pomena. Ko bo raziskava povsem končana, se bo šele videlo, v kakšnem položaju je v primerjavi z evropskim slovenski potrošnik. **Danica Zavrl Žlebir**

Brošura tudi v italijanščini in madžarščini

Ob Dnevu Evrope je Urad vlade za informiranje izdal brezplačno brošuro o vključevanju Slovenije v EU v madžarskem in italijanskem jeziku, v slovenščini je izšla že lani. V njej so na izviren način predstavljene konkretne posledice, povezane z vključevanjem v EU, za različne skupine posameznikov, od študentov, brezposelnih, kmetov do invalidov, upokojencev in vseh državljanov. Z izdajo v jezikih manjšin želijo prispevati k boljši obveščenosti pripadnikov narodnostnih manjšin. Italijanska različica je izšla v 2500, madžarska pa v 6500 izvodih.

Evrobus je sedaj evrokombi

Ob 9. maju je že tretje leto krenil na pot evrobus, ki obiskuje različne kraje v Sloveniji. Pravzaprav sedaj to ni več avtobus, pač pa kombi, ki v slovenske kraje prinaša raznolike informacije o Evropski uniji, vključevanju Slovenije v EU in pripravah na vstop ter posledicah članstva. Obiskovalci lahko kaj več o vsem izvedo ne le iz obsežnega gradiva, temveč tudi od informatorjev, ki spremljajo kombi. Brezplačne publikacije pa zagotavljajo Urad za informiranje, nevladne organizacije in drugi ponudniki informacij o EU pri nas.

V 100 dneh 1426 virusov

Ljubljana - V podjetju Infobia, ki poleg internetnih storitev ponuja tudi zakup strežniškega\prostora za posameznike ali podjetja ter trgovanje z domenami, so predstavili prvo brezplačno odkrivanje in odpravljanje virusov v elektronski pošti. V raziskavi med decembrom in marcem so v skoraj 86 tisoč sporočilih našli 1.426 virusov, ali 44 na dan, med katerimi prednjačijo virusi Klez, Sircam in Badtrans. Očitno je, da so se torej z množično popularizacijo interneta virusi dobesedno razbohotili po celotnem omrežju. Pri tem ugotavljajo, da so najbolj ranljivi tisti uporabniki, ki uporabljajo najbolj razširjene programe, kot je na primer Mircosoftov Outlook, še vedno pa velja osnovno pravilo: ne zaganjajte sumljivih na elektronsko pošto pripetih datotek! Več informacij lahko dobite na www.infobia.net.

Elektromagnetna valovanja baznih postaj

Operaterji spoštujemo zakonodajo

Elektromagnetno valovanje baznih postaj slovenskih operaterjev je v povprečju stokrat pod mejnimi vrednostmi, ki so določene v naši zakonodaji. Slovenska zakonodaja na tem področju usklajena z evropsko.

Ljubljana - Slovensko ekološko gibanje je javnosti nedavno posredovalo podatke, v katerih navaja meritve gostote pretoka moči elektromagnetnega valovanja baznih postaj, ki sta jih opravila Karl Wulf-Dietrich Rose in Stanislaus Lorenz. V zvezi s tem slovenski operaterji mobilnih telekomunikacij v posebnem sporočilu za javnost poudarjajo, da spoštujemo vse predpise, ki veljajo na tem področju.

Slovenski operaterji mobilne telefonije Mobitel, Si.mobil in Western Wirelesss so se v skupnem sporočilu za javnost odločili odzvati se na nedavno objavljene trditve in rezultate meritev, ki jih je naročilo Slovensko ekološko gibanje. Pri tem poudarjajo, da je slovenska zakonodaja je na tem področju usklajena z evropsko in v nekaterih primerih celo strožja. Elektromagnetno valovanje baznih postaj slovenskih mobilnih operaterjev je v povprečju stokrat pod mejnimi vrednostmi, kakor so določene v zakonodaji. Za nadzor nad izvajanjem zakonov na tem področju skrbita Ministrstvo za zdravje ter Ministrstvo za okolje in prostor. Rezultati meritev, ki jih je predstavilo Slovensko ekološko gibanje, po mnenju slovenskih operaterjev mobilne telefonije ne dajejo natančne informacije o načinu merjenja, celotni metodologiji izvedbe meritev in hkrati posredujejo zavajajoče podatke. Trdijo, da se slovenski operaterji se zavedajo odgovornosti na področju poseganja v okolje. Poobla{čene ustanove v Sloveniji izvajajo meritve elektromagnetnega valovanja njihovih baznih postaj, podatki pa so tudi javno dostopni. Kot družbeno in okoljsko odgovorne organizacije slovenski operaterji mobilne telefonije podpirajo pobude za soočenje in izmenjavo strokovnih mnenj na to temo, vendar naj te potekajo med strokovnimi in državnimi ustanovami, pristojnimi za to področje, ter zainteresirano javnostjo.

Š. Ž.

Vključenost, sodelovanje, zaupanje in varnost

Bližnja evropska ministrska konferenca o informacijski družbi pomeni tudi priznanje Sloveniji, ki naj bi postala vodilna pri spodbujanju informatizacije v Jugovzhodni Evropi.

Ljubljana - Poročali smo že, da bo čez dober teden v Ljubljani potekala dvodnevna Evropska ministrska konferenca o informacijski družbi, ki ga organizirata Evropska komisija in naše ministrstvo za informacijsko družbo. Na treh plenarnih zasedanjih in v treh sekcijah bodo razpravljali o informatizaciji 13 kandidatk za članstvo v EU, pripravili razstavo o aplikacijah držav kandidatk, župani evropskih mest pa naj bi podpisali deklaracijo v okviru iniciative Globalni dialog med mesti.

Od 3. do 4. junija 2002 bo v Ljubljani potekala Evropska ministrska konferenca o informacijski družbi, ki jo organizirata Ministrstvo za informacijsko družbo in Evropska komisija (Generalna direktorata za informacijsko družbo in širitev). To bo prvi veliki evropski dogodek v Sloveniji, saj pričakujejo približno 400 udeležencev, od tega 350 iz tujine. Med njimi bo 30 ministrov, sicer pa bodo 15 članic EU in 13 kandidatk predstavljali državni sekretarji, visoki predstavniki gospodarstva, civilne družbe, znanstvenih in mednarodnih institucij in predstavnikov industrije informacijsko komunikacijske tehnologije. Konferenci bosta predsedovala evropski komisar za podjetja in informacijsko družbo g. **Erkki Liikanen** in minister za informacijsko družbo, **dr. Pavel Gantar**.

Na konferenci bo 13 držav kandidatk predstavilo in objavilo prvo poročilo o napredku pri izvajanju akcijskega načrta eEurope+, ki je program razvoja informacijske družbe v državah kandidatkah. Države kandidatke bodo prvič poročale o tem, kako uspešne so pri razvoju na znanju temelječe ekonomije, pri modernizaciji javnih (elektronskih) storitev in premagovanju digitalnega razkoraka. Vsebinski moto konference je obravnava možnosti za vključenost, sodelovanje, zaupanje in varnost, saj morajo informacijska infrastruktura, aplikacije in ostale elektronske storitve morajo omogočati enakopravno **vključenost** vseh ljudi in regij. Tako civilne družbe, gospodarstva, javne uprave in sicer na javen ter lahko dostopen način. Države članice EU in države kandidatke se zavzemajo za odprte rešitve, temelječe na standardih, ter za poenostavitev sodelovanja in povezovanja gospodarstva z javnim sektorjem. Tudi ljudje s posebnimi potrebami, različne starostne skupine in manjšine morajo biti vključeni v priložnosti, ki jih prinašajo informacijsko komunikacijske tehnologije. Zaradi velikih sprememb, ki jih v družbo prinaša hiter razvoj informacijskih tehnologij, obstaja bojazen, da bo **udeleženost** ljudi v informacijski družbi neenakomerna, digitalni razkorak pa še večji. Države si prizadevajo za krepitev **zaupanja** v te tehnologije, za kar je pomembno zagotoviti **varnost** omrežij in elektronskih storitev. Zato države kandidatke pospešeno uvajajo digitalni podpis, ki je enakovreden lastnoročnemu podpisu in overjen z digitalnim potrdilom, za katerega velja najvišja stopnja varovanja in močne elektronske zaščite. Slovenski minister za informacijsko družbo dr. Pavel Gantar je ocenil, da analize in pripravljena poročila kažejo, da je Slovenija na področju informacijske družbe med vodilnimi kandidatkami in da ji je uspelo prehiteti tudi nekatere članice Evropske unije. To je tudi dobra osnova za to, da naša država postane nosilna spodbujevalka informatizacije v državah JV Evrope, zato so na konferenco povabili tudi predstavnike teh držav.

V okviru konference bo odprta **razstava aplikacij držav kandidatk** na bodo predstavljene nekatere najprodornejše in najzanimivejše aplikacije na področju e-vlad, gospodarstva in civilne družbe v državah kandidatkah, kot na primer: češki projekt zagotavljanja in elektronske izmenjave zdravstvenih podatkov, ki vključuje nacionalni zdravstveni register, pilotski projekt izvajanja tele-medicine ter elektronski register pacientov; portal institucij civilne družbe na Madžarskem, ki vključuje več kot 3000 povezav; e-Minder projekt, ki se izvaja na Cipru in je izvorno projekt EU z namenom pospeševanje e-poslovanja v malih in srednjih podjetjih; projekt Infovek, ki poteka na Slovaškem in predstavlja informatizacijo njihovega šolstva in vključuje izobraževanje ter zagotavljanje raznovrstnih vsebin; Slovenija bo predstavila projekte Centra Vlade za informatiko (državni portal e-uprava, projekt e-seje vlade ter overitelja digitalnih potrdil) ter nekatere druge projekte, ki posegajo na področje gospodarstva in civilne družbe, kot so: rešitve e-poslovanja Zavoda za zdravstveno zavarovanje, sistem za dostop do geodetskih podatkov, projekt e-šola, sistem za podporo učenju na daljavo ter aktivnosti GZS na področju pospeševanja e-poslovanja.

Prav tako bo v okviru programa konference dan tudi velik poudarek razvoju elektronskega poslovanja na lokalni ravni. V ta namen bodo predstavljene tudi nekatere najboljše prakse lokalnih iniciativ, evropski župani pa bodo svojo zavezo pospeševati razvoj e-poslovanja izrazili s podpisom deklaracije v okviru iniciative Globalni dialog med mesti. Tako bodo vabljeni župani domačih in evropskih mest svojo pripravljenost pospeševati razvoj elektronskih storitev na lokalni ravni izkazali s svečanim podpisom helsinške deklaracije z naslovom **"Župani sveta za globalni dialog o informacijski družbi"**, ki bo v ponedeljek, 3. junija 2002, bo na Ljubljanskem gradu. Župan mesta se s podpisom osebno zaveže k aktivnemu sodelovanju pri izvajanju projektov in politike iniciative Globalni dialog med mesti, ki je svetovna iniciativa za pospeševanje razvoja informacijske družbe in krepitev vloge mesta pri razvoju lokalnih demokracij in izboljšanju storitev lokalne samouprave za pospešeni razvoj na lokalni ravni. **Štefan Žargi**

Istrabenz odprl 98. bencinski servis

Minulo sredo so v Lescah odprli bencinski servis OMV Istrabenz, ki je njihov 4. servis na Gorenjskem in 98. servis v Sloveniji. Gradnja je stala 360 milijonov torajev. OMV Istrabenz bo jeseni začel graditi tudi v Kranju.

Lesce - Bencinski servis so začeli graditi septembra lani, obratovati je začel že konec lanskega leta, z uradnim odprtjem pa so čakali zaradi ureditve komunalnih priključkov, ki jih še niso dočakali, zato servis obratuje z začasnimi. Priganjalo jih je tudi odprtje 100. bencinskega servisa, ki ga bodo konec meseca odprli v Kopru. Leški servis je 98. servis v Sloveniji in za Kamnikom, Škofjo Loko ter Komendo 4. servis OMV Istrabenza na Gorenjskem.

Leški bencinski servis so odprli (na fotografiji z leve) Milan Vergan, Janko S. Stušek in Smiljan Pavuna, direktor podjetja Tus.

Gradnja bencinskega servisa Lesce, ki stoji ob magistralni cesti Kranj - Jesenice, je stala 340 milijonov tolarjev. Tako kot večina OMV Istrabenzovih bencinskih servisov, je tudi leški franšizni, upravljalec pa je podjetje Tus, turizem in storitve z Jezerskega. Na dobrih 5000 kvadratnih metrov sta poleg prodaje goriva na voljo avtopralnica in bife, upravljalec je poskrbel tudi za razvoz kurilnega olja in plinske jeklenke za gospodinjstvo. Opremljen je z zaprtim sistemom pretakanja goriv, kar onemogoča uhajanje hlapov, ima dvoplaščni ekološki zabojnik za odpadna olja, ki ga lahko uporabljajo tudi okoliški prebivalci, graditelj pa je poskrbel še za protihrupni zid.

"Odločitev za gradnjo v Lescah je bila pravilna, saj doslej ob magistralni cesti od Kranja do Jesenic ni bilo bencinskega servisa. Tranzitni promet je velik, zato računamo, da bomo letno prodali okoli 5 milijonov litrov goriva, 4 milijoni litrov letno pa je količina, pri kateri črpalka že uspešno posluje. Zadovoljen sem, da smo odprli še eno oskrbno točko na Gorenjskem, naš najsevernejši bencinski servis v Lescah. Naslednjega bomo odprli na Primskovem pri Kranju, ki ga bomo začeli graditi jeseni," je ob odprtju dejal **Milan Vergan**, glavni direktor OMV Istrabenza in ob tej priložnosti radovljiškemu županu **Janku S. Stušku** izročil ček za 700 tisoč tolarjev, s katerimi so omogočili koncert ob 80-letnici znanega leškega skladatelja Uroša Kreka. Stušek je opozoril na težave s pridobivanjem soglasij in dejal: "Ta prostor je bil že leta 1986 prostorsko opredeljen, DARS pa je glavna cokla, da se stvari ne uredijo. Ministrstvo za promet in zveze še vedno ni izdalo soglasij za ostale objekte in tudi črpalka nima vseh komunalnih priključkov, zato še vedno dela na agregat." OMV Istrabenz je lani posloval z izgubo, kar je po Verganovih besedah tudi posledica marž ter nihanja svetovnih cen goriv in tečaja ameriškega dolarja. Na slovenskem trgu so prodali 600 tisoč ton goriv in imajo trenutno 26-odstotni delež na slovenskem trgu, načrtujejo pa 30-odstotnega.

Vergan je opozoril tudi na neustrezne marže, saj slovenske dosegajo slabih 60 odstotkov evropske marže.

"Glede na visoke cene naftnih derivatov, ki so skoraj izenačene z evropskimi, prodaja v Sloveniji pada, zato bomo veseli, če bomo prodane količine vsaj obdržali," je še dodal Vergan.

Renata Škrjanc, foto: Tina Dokl

Izobraževanje loških gostincev

Škofja Loka - Gostinska sekcija škofjeloške Območne obrtne zbornice skrbi za redna izobraževanja in usposabljanja članov. 10. in 13. maja je v Šoli kulinaričnih umetnosti na Trati pri Škofji Loki, ki jo vodi kuharski mojster Andrej Goljat, organizirala tečaja priprave hladnih in toplih predjedi ter dekoracije hrane.

Tečajev se je udeležilo 27 škofjeloških gostincev. Priznani kuharski mojster Andrej Goljat, ki je znan tudi po tem, da ne skriva svojega znanja in receptov, je prikazal pripravo paštete ter ribjih in zelenjavnih jedi. Gostinska sekcija, ki ima 82 članov in spada med dejavnejše sekcije škofjeloške obrtne zbornice, zadnjih pet let jo vodi **Vesna Čarman**, lastnica gostilne Pri Danilu, sledi misli, da se morajo gostinci nenehno izpopolnjevati in bogatiti svoja znanja, tečaje pa pripravlja skupaj s Skladom za izobraževanje zaposlenih pri obrtnikih. "Loški gostinci imamo srečo, da lahko sodelujemo z mojstrom Goljatom, saj nam na tečajih poleg odličnih kuharskih receptov zaupa tudi številne skrivnosti priprave posameznih jedi, kajti gostinci se moramo zavedati, da so gostje čedalje zahtevnejši in bolj ozaveščeni, zato je treba spreminjati jedilnike in jih bogatiti s tradicionalnimi jedmi pripravljenimi na nov način, ki ga omogoča raznolika ponudba živil. Poleg tega na tečajih spoznamo tudi različne načine dekoracije, kajti hrana mora biti okusna za želodec in mikavna za oči," je po tečaju povedala Čarmanova.

Naslednja tečaja bosta junija, na njih bodo gostinci izpopolnjevali svoje znanje priprave glavne jedi in sladic, minuli ponedeljek pa so se člani gorenjskih gostinskih sekcij udeležili tečaja priprave slaščic in kruha v ljubljanski Agroživilski šoli. "Za razliko od tečajev, ki jih pripravlja naša sekcija, se je ljubljanskega udeležilo le 12 gorenjskih gostincev, kar je za celo Gorenjsko zelo malo in je škoda, da se gostinci tako redko odločajo za izobraževanje, saj je v današnjem času nujno. Poleg tega upam, da prihajajo boljši časi tudi za kuharje, kajti ta poklic še vedno ni dovolj cenjen in se mladi zanj redko odločijo," je še dodala Čarmanova. Škofjeloški gostinci bodo na letošnji prireditvi Venerina pot kuhali stare loške jedi pripravljene na nekoliko drugačen način, v ponedeljek pa se bodo udeležili strokovne ekskurzije v Vinagovo klet Maribor in k vinarju Protnerju. **R. Š.**

Kuharski mojster Andrej Goljat (na fotografiji levo) in škofjeloški gostinci med nedavnim tečajem v Šoli kulinaričnih umetnosti.

JARC
CEMENTNI IZDELKI
Medvode tel.: 01 361-7936
Betonski TLAKOVCI

Postavlja nove temelje sodobnega varstva rastlin

Visoko učinkovit sistemični insekticid, ki nudi odlično varstvo pred škodljivimi žuželkami kot so listne uši, jabolčna grizlica, jabolčni zavijač, listni zavrtači, koloradski hrošč in rastlinjakov ščitkar.

caLypso INOVATIVNO VARSTVO

Razen ugodne cene in nizkih odmerkov (0,1-0,3 l/ha) sredstvo odlikuje tudi možnost uporabe v času cvetenja, saj ni strupeno za čebele.

Vaše novo orodje za integrirano pridelavo brez navzkrižne rezistence.

PINUS Tiš Rača...

Bayer

S sredstvi za varstvo rastlin ravnajte previdno. Pred uporabo preberite navodila za uporabo!

HITRO, UGODNO, ENOSTAVNO, • • •
DO TRANSAKCIJSKEGA RAČUNA PRI GORENJSKI BANKI

ZAKONODAJA
Zakon o plačilnem prometu, nedvoumno določa, da bo prenos plačilnega prometa iz Agencije za plačilni promet na poslovne banke dokončno zaključen do 30.6.2002.

UGODNOSTI GORENJSKE BANKE
Za pravne osebe, ki bodo odprle transakcijske račune pred 31.5.2002, smo v banki pripravili dodatne ugodnosti, ki pravnim osebam omogočajo prihranek pri času in stroških. Nudimo vam:
- brezplačno namestitev elektronske banke Link ali Link+,
- brezplačno vodenje transakcijskega računa do 30.9.2002,
- konkurenčne cene pri gotovinskem poslovanju in
- ugodno obrestovanje sredstev na transakcijskem računu.

Poleg tega je mreža poslovalnic, kjer je možno opravljanje gotovinskega poslovanja in sprejemanje ročnih nalogov plačilnega prometa, razvejana po celi Gorenjski. Uporaba dnevno nočnega trezorja je na 9 lokacijah: v Kranju - Bleiweisova cesta 1, na Primskovem - Cesta Staneta Žagarja 69 - na Jesenicah - cesta Maršala Tita 8, v Škofji Loki - Kapucinski trg 7, v Žireh - Loška cesta 5, v Radovljici - Gorenjska cesta 16, na Bledu - Cesta svobode 15, v Bohinjski Bistrici - Trg svobode 2b in Tržiču - Trg svobode 1.

INFORMACIJE
Da bi olajšali in skrajšali postopke odpiranja transakcijskih računov, smo organizirali pomoč pri izpolnjevanju dokumentacije v vseh poslovnih enotah banke in na sedežu banke v Kranju po telefonu, ter prek elektronske pošte ali osebno v poslovnih enotah oziroma na sedežu banke.

http//www.gbkr.si

Gorenjska Banka
Banka s poslubom

Delničarji o dobičku in izgubi

V Alpini naj bi ves bilančni dobiček ostal nerazporejen, z izdajo novih delnic pa naj bi povečali osnovni kapital.

Kranj - Delničarji **žirovske Alpine** bodo na skupščini, ki bo 20. junija v sindikalni dvorani podjetja, med drugim odločali o uporabi lanskega bilančnega dobička, pridobivanju lastnih delnic, povečanju osnovnega kapitala družbe z izdajo novih delnic in o nagradah članom nadzornega sveta. Uprava predlaga, da bi bilančni dobiček v višini 123 milijonov tolarjev ostal nerazporejen. Skupščina naj bi upravi tudi podelila pravico, da pridobi lastne delnice, pri tem pa skupni nominalni znesek tako pridobljenih delnic ne bo smel preseči desetine osnovnega kapitala, nakupna cena delnic pa ne bo smela biti višja od 20.000 tolarjev. Družba naj bi izdala 2.650 novih navadnih imenskih delnic z nominalno vrednostjo 10.000 tolarjev na delnico, s čimer bi osnovni kapital povečala za 26,5 milijona tolarjev. Celotno izdajo novih delnic naj bi prevzela Slovenska razvojna družba. Članom nadzornega sveta naj bi izplačali nagrado v znesku 2,8 milijona tolarjev (bruto).

Delničarji delniške družbe **Etiketa tiskarna iz Žirov** bodo na skupščini 20. junija med drugim odločali o delitvi bilančnega dobička. Če bodo delničarji soglašali s predlogom uprave, bodo 20 milijonov tolarjev nerazporejenega predlanskega dobička namenili za dividende, nekaj več kot 60 milijonov tolarjev prenesenega dobička iz preteklih let pa naj bi ostalo nerazporejeno. Delničarji naj bi prejeli dividende v 60 dneh od sprejetja sklepa na skupščini.

V družbi **Menina Kamnik** je bilančni dobiček na zadnji lanski dan znašal nekaj več kot 193 milijonov. Uprava predlaga delničarjem, da bi na skupščini 18. junija dobrih 44 milijonov tolarjev prenesenega čistega dobička iz leta 1999 in ustrezni del predlanskega prenesenega dobička namenili za dividende, o preostalem delu dobička pa naj bi odločili v naslednjih poslovnih letih. Delničarji naj bi v dveh mesecih po odločitvi na skupščini prejeli 1.400 tolarjev dividende (bruto) na delnico. Za člane nadzornega sveta je predlagana sejnina 30.000 tolarjev, poleg tega pa naj bi bili upravičeni tudi do povračila potnih in drugih razumnih stroškov.

Delničarji družbe **Iskra Stikala** iz Kranja bodo na skupščini 19. junija med drugim sklepali o delitvi bilančnega dobička in pokrivanju izgube iz lanskega poslovnega leta. Uprava predlaga, da bi revalorizirani čisti dobiček iz prejšnjih let, ki je na zadnji lanski dan znašal 192,5 milijona tolarjev, ostal nerazporejen in da bi do nadaljnjega ostala nepokrita tudi izguba iz lanskega poslovnega leta v znesku nekaj manj kot 95 milijonov tolarjev. **Cveto Zaplotnik**

SRD ponovno prodaja Goričane

Medvode - Slovenska razvojna družba (SRD) je doslej že dvakrat poskušala prodati družbo Goričane, tovarno papirja Medvode - prvič pred šestimi leti, drugič pa lani, ko sta se na razpis prijavili dve podjetji (Cartiera Radece Italiana in Papigor), vendar ni izbrala nikogar. Razvojna družba je v sredo še tretjič objavila javni razpis za zbiranje ponudb za nakup 383.559 navadnih imenskih delnic, kar predstavlja dobrih 85 odstotkov osnovnega kapitala družbe. 364.258 delnic oz. 81 odstotkov osnovnega kapitala prodaja v svojem imenu in za svoj račun, 19.301 delnico oz. 4,29 odstotka kapitala pa v imenu in za račun Kapitalske družbe pokojninskega in invalidskega zavarovanja. Izhodiščna cena za nakup delnic je dobrih šest milijard tolarjev. Na razpisu lahko sodelujejo domače in tuje fizične in pravne osebe, ki morajo za resnost ponudbe vplačati varščino v znesku 50 milijonov tolarjev. SRD bo sprejemal ponudbe do 21. junija letos. **C.Z.**

KOLIKO JE VREDEN TOLAR - 24. 5. 2002

	nakupni/prodajni		nakupni/prodajni		nakupni/prodajni	
MENJALNICA	**1 CHF**		**1 USD**		**1 EUR**	
HRANILNICA LON, d.d. Kranj	154,00	155,00	244,00	250,00	225,70	226,20
HIDA - tržnica Ljubljana	155,20	155,80	245,00	245,50	225,85	226,05
HRAM ROŽCE - Mengeš	154,00	155,50	245,00	251,00	225,60	226,30
ILIRIKA Jesenice	154,70	155,90	243,00	245,20	225,70	226,30
ILIRIKA Kranj	154,70	155,90	243,00	245,20	225,70	226,30
INVEST Škofja Loka	154,60	156,00	243,00	244,70	225,50	226,35
KREKOVA BANKA Kranj, Šk. Loka	154,59	156,44	242,48	245,35	225,06	226,49
KOVAČ (na Radovljiški tržnici)	154,50	155,90	242,70	244,80	225,50	226,40
ŠUM Kranj			**236 26 00**			
VOLKSBANK-LJUD. BANKA d.d.,Kranj	154,61	156,44	242,51	245,12	225,07	226,45
PBS D.D. (na vseh poštah)	154,58	156,20	242,48	244,99	225,06	226,46
NOVA KBM Blag. mesto Žiri	154,89	156,09	242,96	244,85	225,09	226,51
TALON Škofja Loka	154,80	155,90	243,00	246,90	225,60	226,30
WILFAN Jesenice supermarket Union			**586 26 96**			
WILFAN Kranj			**236 02 60**			
WILFAN Radovljica, Grajski dvor			**530 40 40** (8.h - 13.h, 13.45h - 18h)			
WILFAN Tržič			**596 38 16**			
povprečni tečaj	154,60	155,92	243,26	246,13	225,45	226,34

Zastaranje kupona obveznic RS08

Kranj - Z ministrstva za finance so sporočili, da bo prihodnji petek, 31. maja, zastarala pravica za unovčenje dvanajstega kupona državne obveznice za poravnavanje obveznosti iz neizplačanih deviznih vlog (RS08), ki je sicer zapadel v plačilo 31. maja 1999. Kupone bo do petka možno unovčiti v bankah, s katerimi je Banka Slovenije sklenila pogodbo o izplačevanju, oziroma pri agenciji za plačilni promet. **C.Z.**

Slosad h kamniški Eti

Kamnik - Delničarji kamniške Ete in družbeniki Slosada, predelava sadja in logistika, iz Bohove bodo na skupščinah 12. junija sklepali o soglasju za pripojitev Slosada k Eti. Člani nadzornih svetov obeh družb so pogodbo o pripojitvi pregledali na seji ob koncu aprila, upravi sta jo tudi podpisali in jo že predložili registrskemu sodišču v Mariboru in Ljubljani. **C.Z.**

Pet odstotkov NLB bo kupila EBRD

Ljubljana - Komisija za privatizacijo Nove Ljubljanske banke (NLB) je začela z drugim delom privatizacije banke, ki je namenjen institucionalnim investitorjem.

Na ponedeljkovi seji je že sprejela sklep, na podlagi katerega bo vladi predlagala podpis pogodbene dokumentacije za prodajo 5-odstotnega deleža Evropski banki za obnovo in razvoj (EBRD) iz Londona. EBRD bo v skladu s programom privatizacije odkupila delnice pod enakimi pogoji in enaki ceni, kot jih je belgijska KBC, z imenovanjem enega člana v nadzorni svet pa bo sodelovala tudi pri upravljanju banke. Za te delnice je v pogodbi dogovorjeno mirovanje do konca leta 2005, v začetku leta 2006 pa jih bo na trgu morala prednostno ponuditi institucionalnim investitorjem.

EBRD bo sodelovala tudi pri predvideni dokapitalizaciji NLB in bo začasno odkupila vse delnice, ki jih zaradi nezadostnega povpraševanja ne bo mogoče prodati drugim institucionalnim investitorjem, v obdobju 2003 - 2005 pa jim jih bo po vnaprej določenem postopku ponudila v odkup. V dodatku k delničarskemu sporazumu, ki so ga 8. maja podpisali država, kapitalska in odškodninska družba ter ključni vlagatelj KBC, se je EBRD zavezala, da bo v NLB skupno vložila do 175 milijonov evrov.

Komisija je sprejela tudi poročilo o postopku prodaje 5-odstotnega deleža v NLB, s postopkom za prodajo delnic drugim institucionalnim investitorjem pa bo nadaljevala po odločitvi vlade o prodaji 5-odstotnega deleža in sklepu NLB o dokapitalizaciji banke.

C.Z.

OBVESTILO

Člane društev RFD obveščamo, da organiziramo enodnevno posvetovanje za gospodarske družbe, na katerem bomo obravnavali:

- Knjiženja poslovnih dogodkov v gospodarskih družbah po novih SRS.

Za posvetovanje bodo udeženci potrebovali pisno gradivo (mala knjižica na 248 straneh z naslovom "Kontni načrt in ponazoritve knjiženj za gospodarske družbe - cena z vračunanim DDV je 2.000 SIT), ki ga boste lahko kupili pri vhodu v dvorano.

Posvetovanje bo v sredo, 29. maja 2002, ob 9.00 uri v dvorani 15 Mestne občine Kranj.

Posvetovanje bo vodila svetovalka Zveze računovodij, finančnikov in revizorjev Slovenije univ. dipl. ekon. ga. Helena Kenda. Za udeležbo nakažite 20.000 SIT (z vračunanim 20-odstotnim DDV) na transakcijski račun št.: 07000-0000460840 pri GBN Kranj. Ob prihodu na posvetovanje izročite pri vhodu v dvorano potrdilo o plačilu. Za pravne osebe, ki so včlanjene v DRFD Kranj, je vstop prost, s tem, da bo za gradivo potrebno plačati (2.000 SIT z vračunanim DDV).

Vljudno vabljeni!

Predsednik DRFD
Vinko Perčič

lip bled

LIP lesna industrija Bled, d.d.
4260 Bled, Ljubljanska c. 32

razpisuje

JAVNO DRAŽBO

Predmet prodaje so stroji v Tovarni Rečica:
1. **Več listna krožna žaga TORWEGGE,** tip 41 - E, letnik 1969, izklicna cena 100.000 SIT
2. **Vročevodni grelec - 4 kosi,** izklicna cena 10.000 SIT/kos

DDV v višini 20 % ni vračunan v prodajno ceno in ga plača kupec.

Prodaja se opravi po načelu VIDENO - KUPLJENO.

Licitacija bo v ponedeljek, 27. 5. 2002, ob 9. uri v Tovarni Rečica na Bledu, Rečiška cesta 61a.
Vse dodatne informacije lahko interesenti dobijo po telefonu št. (04) 5795-620 g. Vlado Žemva, kjer se lahko dogovorijo tudi za čas ogleda.

Hofer obvešča

	S IT	EUR
Goldland jabolčni nektar z manj kalorijami, 1,5 l	147	0,65
Sweet Valley pomarančni sok, 1 l	147	0,65
Premium sadni sok 100 % sok, proizvoden neposredno iz sadja, 0,75 l	259	1,15
Power Horse energetski napitek, 0,25 l pločevinka	178	0,79
Ameristar Cola 1,5 l	111	0,49
Topstar Cola 0,5 l	61	0,27
Goldana limonada 1,5 l	111	0,49
Goldana zeliščni sok 1,5 l	111	0,49
Goldana ACE sok 0,5 l	111	0,49
Goldana oranžada 1,5 l	111	0,49
Flirt oranžada 0,5 l	61	0,27
Montanella mineralna voda Italijanska, 6 x 0,5 l	291	1,29
Flirt oranžada 3 x 0,2 l	147	0,65
Flirt sadni sok jabolčni ali češnjev, 3 x 0,2 l	147	0,65
Goldana jabolčni sok gaziran, 0,5 l	79	0,35
Iso Fruit izotonični napitek, 6 x 0,5 l	651	2,89
Sweet Valley sok multivitaminski, mešanica različnega sadja, 1 l	192	0,85
Sweet Valley dietični multivitaminski nektar 12 različnih vrst sadja, 1 l	178	0,79
King´s Crown ledeni čaj okus limone, 1,5 l	178	0,79
King´s Crown ledeni čaj okus breskve, 1,5 l	178	0,79
Well & Active zeleni čaj z limono, 1 l	133	0,59
Goldland oranžada 1,5 l	403	1,79
Goldland sirup z ribezom in limono, 1 l	448	1,99
Goldland sadni sirup z malino, 1 l	448	1,99
Goldland sirup z malino in limono, 1 l	448	1,99
Goldland sirupi iz bezgovih cvetov, 550 g delež ekstrakta, 0,7 l	448	1,99

Hofer

Klagenfurt Celovec
Villach Beljak
Völkermarkt Velikovec
Eberndorf Dobrla vas

Odprto tudi ob sobotah od 8. do 17. ure

Ponudbe veljajo do odprodaje zalog. Cene vsebujejo vse davke. Cene v S IT so informativne in odvisne od valutnih razmerij. Tiskovne napake niso izključene.

Hofer www.hofer.at

WURTH MONTAŽNA OPREMA

WUERTH, D.O.O., TRZIN, SLOVENIJA
Brodišče 25, 1236 IOC TRZIN

Smo hčerinska družba znanega nemškega koncerna. Na svetovni ravni zaposlujemo skoraj 38.000 ljudi. Že več let tržimo tehnično blago na območju celotne Slovenije. V svoji ponudbi imamo cca. 50.000 artiklov iz različnih programov (avto, lesni, gradbeni, kovinski, tovorni, elektro in sanitarni).

Zaradi povečane potrebe po

terenskih komercialistih (tehnično - prodajnih svetovalcih)

objavljamo prosto delovno mesto za naslednje območje:
JESENICE s širšo okolico. Kandidat naj bo iz Jesenic ali njene okolice (Radovljica, Tržič, Bled, Hrušica itd.).

Od kandidatov pričakujemo:
- srednješolsko izobrazbo
- dinamičnost, samostojnost, samoiniciativnost
- smisel za stike z ljudmi
- starost do 35. leta
- vozniški izpit in lasten prevoz

Ponujamo:
- uporaba službenega telefona
- možnost kasnejše uporabe službenega vozila ob doseganje zastavljenih prodajnih rezultatov
- stimulativen zaslužek
- redna izobraževanja v sklopu naših seminarjev

Znanje nemščine in tehnična izobrazba (lesna ali kovinska stroka) sta prednost, nista pa pogoj.

Pisne ponudbe pošljite v 10 dneh na naslov:
Wuerth, d.o.o., Brodišče 25, 1236 Trzin, s pripisom "Za razpis".

Ugodno financiranje nakupa vozil, opreme in nepremičnin.

BKS-leasing d.o.o.

Informacije:
01/ 3000 920

www.bks-leasing.si

Urša Mlinarič, popotnica

Več je ščurkov, bolj je zanimivo

Zakaj po svetu? "Zato, ker je doma eno samo pehanje po več in več. Jaz pa nisem tak tip. Zato iščem revščino - slabši je hotel, več je v njem ščurkov, bolj mi je zanimivo. Ali pa avtobusi. Vozim se z istimi kot domačini..."

In zakaj še? "Prvo kot prvo so pa res ljudje. Tako domačini kot sopotniki, ki jih srečaš. Tudi če sem potovala sama, sem bila sama vedno le par dni. Na poti vedno srečaš noro dobre ljudi. To je zame čar potovanj. In pa Indijanci... Na Indijance sem čisto nora. V Mehiki so me totalno ubrisali... Pa fotografija. Ko pridem domov, vedno nesem prvi dan razvit vse filme."

Vroč brazilski ples, za Uršo kot soplesalko so se potegovali domačini vseh generacij.

To je Urša (podatki pravijo: letnik 1974, stalno bivališče Lesce), dekle, ki o sebi pravi, da ni niti najmanj zakomplicirana oseba. Da so ji še vsi sopotniki na potovanjih rekli, da je z njo čisto fino potovati. Tudi zato, ker je "tuff", ker je nič ne spravi ob živce. Niti ščurki niti kakšna filmska ugrabitev sredi Mehike... Urša je v zadnjih letih prepotovala dobršen del sveta. Od prvomajskih izletkov po Evropi z očetom ("Mami in Špela sta vedno šli v Strunjan v hotel in sta bili zadovoljni, Pepi je bil pa najraje kar doma"), do prvega pravega potepanja z interrailom po Španiji in Portugalski v srednji šoli. "Takrat me je zagrabilo, taka potepanja z nahrbtnikom..." Potem nekajkrat Grčija, pa Evropa podolgem in počez. Prvo pravo daljše potovanje Mehika. Takrat so ji potovanja "totalno zadišala". Potovanja in za nameček še španščina. Tako je bila naslednja pot logično nadaljevanje - skupaj s sošolci s španskega tečaja v Venezuelo. In naslednje leto še enkrat, pa še enkrat v Mehiko obiskat prijatelje, ki sta jih s prijateljico Simono spoznali na prvem potovanju. Tokrat skupaj s šest let mlajšo sestro Špelo. Ampak kot zakleto se je na njenem prvem potovanju zalomilo tako hudo, da sta bili priče prav filmski ugrabitvi enega od prijateljev Mehičanov. V Mexico Cityju sta bivali v stanovanju enega od prijateljev. Mexico je res nevarno mesto, tako da je zvečer treba še pravočasno domov. Z neke zabave so ju tako prijatelji dokaj zgodaj zvečer peljali domov, ko so avto nenadoma ustavili štirje oboroženi zamaskiranci, v hipu ugrabili enega od prijateljev (domačina, sicer poslovneža) in avto ter izginili... K sreči so vse ostale, tudi Uršo in Špelo, pustili pri miru... "Potem so hoteli pol milijona dolarjev odkupnine za prijatelja. To je bil res "horror", misliš, da se dogaja samo v filmih. Ampak v Mexico Cityju to menda ni nič tako nenavadnega." Zaradi šoka in zato, ker so ju prijatelji opozorili, da tudi zanju utegne postati nevarno, sta jo popihali na varno, v sosednjo Gvatemalo.

Kljub tako neverjetni in nevarni izkušnji pa ju želja po potovanjih ni minila. Urša je za naslednjo pot izbrala Venezuelo in bila neke vrste turistični vodič po Orinoku, saj govori špansko, angleško, nemško, pa malo italijansko, francosko in portugalsko in so jo domačini najeli za vodenje turistov. Naslednje leto pa povsem drug svet. Azija: Tajska, Malezija, Singapur in Kambodža. Pol potovanja spet s Špelo, pol sama. Oziroma s Caseyjem iz Nizozemske, možakom pri 64 letih, ki se vsako leto malo potepa po Aziji. In ki je "totalna faca". "Sva se res zaštekala in tisto je bilo eno mojih lepših potovanj. Sploh Kambodža. Čeprav je dežela ena najbolj revnih, čeprav srečaš ogromno ljudi brez nog, pa je to ena najbolj prijaznih držav. Ljudje nimajo nič, pa še tisti nič hočejo deliti s teboj..." Lepih dogodovščin je bilo še in še, tako sta bila na vlaku, s katerim se sicer vozijo le domačini, kar medicine woman in dr. Casey in sta skoraj izpraznila torbici s pripomočki za prvo pomoč, saj sta začela zdraviti razne bule in rane domačinov na vlaku...

Kljub navdušenju nad jugovzhodno Azijo pa je bilo naslednje potovanje januarja letos, takoj po diplomi na ekonomiji, kot darilo sami sebi, po Braziliji in Gvajani. Torej spet med Indijanci. "Čisto nora sem na Indijance. Ne vem, zakaj, ampak v Mehiki so me totalno ubrisali. Iskala sem vasice, ki niso turistične, kjer Indijanci res živijo še na prvobiten način. In bolj je vas nedostopna, bolj si prizadevam, da bi jo obiskala." Spet noro izkušenj in dogodivščin, najboljše v Gvajani, ko sta s prijateljico Tjašo bivali v dveh odmaknjenih indijanskih vaseh med plemeni, spoznavali njihov način življenja, se naučili nekaj njihovega vapušana jezika, videli, kako pripravljajo kruh in njihove alkoholne pijačke... Še danes ne vesta, kako so jima tako zaupali, da so ju peljali do svete votline, do katere je več ur ježe in v kateri imajo shranjene lobanje prednikov. In nato z zdravniško odpravo po indijanskih vasicah, ki so pod zaščito FUNAI in dostop osebam brez pooblastila ni dovoljen. A ob spremstvu tujih zdravnikov je Urši in Tjaši uspelo priti med domačine plemena Makushi in vsak večer so spali v drugi vasi. "Bili so enkratni dnevi!" In zaljubljenost v ameriške domordce se je še poglobila. "Moja največja želja je priti do Indijancev Yanomami v Braziliji v Amazonki, čisto na severu. Teritorij je nedostopen in tja je prepovedano hoditi." A na zadnjem potovanju je Urša spoznala nekega zdravnika, ki zahaja v njihove odročne vasi. Navezala je stike in takoj ko se bo pokazala priložnost, gre z njim. Še enkrat... Sicer pa so v glavi tudi drugi načrti. Čeprav brat Pepi zdaj pravi, da mora biti nekaj časa doma in delati... Prihodnje leto. Andamanski otoki. Ali pa severna Afrika z džipi. Lahko pa se še vse živo spremeni... Medtem pa ji še vedno ostanejo nekakšni AFŽ vikend izleti. Štiri dekleta vandrajo po Sloveniji, Hrvaški in okolici. Vsakič ena pripravi program in ostale tri odpelje v neznano. In se imajo zares fino. **Urša Peternel**

Zdravnik slovenskega rodu dr. Teodor Mavrin iz Škofje Loke, ki že več kot petdeset let živi v Venezueli. Star je že več kot osemdeset let, prva žena, Slovenka iz Žirovnice, je pred leti umrla, zdaj je poročen z domačinko. Urša je nekaj dni bivala pri njem.

Urša se z vseh potovanj javlja na Val 202 v oddajo Gori doli naokoli, veliko je pisala za turistično prilogo dela Trip, prireja fotografske razstave (je izvrstna amaterska fotografinja), potopisna predavanja...

Pri indijanski družini plemena Makushi na severu Brazilije.

Sončni zahod na Amazonki.

S Tjašo so ju domačini v Gvajani s konji peljali v sveto votlino, kjer so skrite lobanje prednikov. Na poti nazaj naj bi si v oči nasuli poper, da bi pozabili pot...

GOSTOLJUBNOST OBIČAJI KULTURA

FEST DER KÄRNTNER TÄLER 2002

Vabilo

Na prvi "Praznik koroških dolin" v deželno glavno mesto prisrčno vabim vse rojake, goste in prijatelje naše zvezne dežele. V petek, 31. maja in v soboto, 1. junija 2002 se bodo na trgu Neuer Platz v Celovcu predstavile vse doline naše dežele z gostoljubnostjo, običaji, številnimi kulinaričnimi dobrotami in domačimi specialitetami. Podrobnosti najdete v sledečem programu. Nasvidenje v Celovcu na trgu Neuer Platz.

Harald Scheucher, dipl.oec.
župan deželnega glavnega mesta Celovec

KLAGENFURT

FEST DER KÄRNTNER TÄLER 2002

Program

Petek, 31. maj 2002		Sobota, 1. junij 2002	
9.00	Začetek praznovanja		Nadaljevanje praznovanja in "Predstavitev dolin" na slavnostnem odru s pričetkom:
9.30	Koncert celovške mestne godbe na trgu	9.00	Rosental / Rožna dolina
10.00	"Praznik koroških dolin" bo uradno otvoril župan Harald Scheucher, dipl. Oec. Sledi "Predstavitev dolin" na slavnostnem odru vsaka traja približno 1 uro	10.00	Drautal
		11.00	Gegendtal
		12.00	Gitschtal
		13.00	Gailtal /Ziljska dolina
		14.00	Lesachtal
11.00	Lavant- in Granitztal	15.00	Mölltal
12.00	Jauntal / Podjuna	16.00	Lieser- in Maltatal
14.00	Görtschitztal	17.00	"...in spet ne gremo še domov"
15.00	Gurk- in Metnitztal		
16.00	Glantal		
17.00	"ne gremo še domov..."		

Predajte se valovom doživljajske plovbe na Vrbskem jezeru!
Stadtwerke Klagenfurt AG
KÄRNTEN

POMLADNI NAJEM

Cena	apt 1/2+2	apt 1/4+2
3 dni	27.600	31.600
5 dni	43.100	49.400
7 dni	56.300	64.400

Cena vključuje:
- Najem apartmaja
- Neomejeno kopanje

Cene so v SIT, z vključenim DDV. Ponudba velja v terminih od 2.5.-23.6.2002.

ROGLA TERME ZREČE

UGODNO za upokojence 6.4.-16.6.2002
7-dnevni program s polpenzionom
POMLAD POD POHORJEM v Termah Zreče
že od 50.845 SIT dalje

☎ 03/757 6 000, 01/2 329 264

Nekoč za "holcarje", danes za umetnike

Rajko Mazi, gospodar na Ušinovi kmetiji v Zabukovju, je med vsemi gorenjskimi sadjarji oz. žganjarji, ki so sodelovali na nedavnem ocenjevanju in razstavi Dobrote slovenskih kmetij na Ptuju, prejel za svoj tepkovec najvišjo oceno.

Zabukovje - Rajko je že razmišljal, da bi tako kot že marsikateri gorenjski kmet vzel v roke motorno žago in malo vredno visokodebelno sadno drevje posekal. To bi najbrž tudi storil, če se ne bi vključil v Slovenski kmetijsko okoljski program in če na državnem ocenjevanju in razstavi kmečkih prehranskih izdelkov Dobrote slovenskih kmetij na Ptuju ne bi med vsemi gorenjskimi sadjarji oz. žganjarji dobil za žganje tepkovec najvišjo oceno - 18,33 točke in s tem zlato priznanje. Priznanja, za katerega je zvedel iz Gorenjskega glasa, je bil zelo vesel. Vedel je, da je žganje dobro, a da bo dobilo tako visoko oceno, ni niti malo pričakoval.

Ko smo se v torek "povabili" na Ušinovo kmetijo, smo kajpada radovedni in nejeverni "na licu mesta" preverili, ali je tepkovec res tako dober, kot so ocenili strokovnjaki. Rajko je na mizo prinesel pletenko z listkom "nagrajen tepkovc 2001" ter "štamperle" in poizkušanje se je začelo, ob tem pa je stekla tudi beseda o kmetovanju, kuhanju žganja in še o čem. Ušinova kmetija je značilna gorenjska živinorejsko gozdarska kmetija. Vse zemlje je 28 hektarjev, od tega sedem hektarjev kmetijske in 21 hektarjev gozda. Travniki so v glavnem okrog doma, gozd je v več parcelah na pobočju Jošta. Redijo deset glav govedi in na leto oddajo v mlekarno približno dvajset tisoč litrov mleka, v gozdu, ki sta ga v osemdesetih letih močno prizadela veter in žled, posekajo na leto okrog štirideset kubičnih metrov drevja. Družina je številčna, osemčlanska: Rajko, žena Ana ter njuna sinova, 23-letni Tomaž in leto mlajši Matej, Rajkova starša - 88-letni Viktor in sedem let mlajša Frančiška ter sestra Marija in teta Lucija. Rajko je v Zavarovalnici Triglav zastopnik na besniškem območju, Ana je zaposlena v Merkurju, Tomaž je kot kmetijski inženir pripravnik v zavarovalnici, Matej še študira ekonomijo.

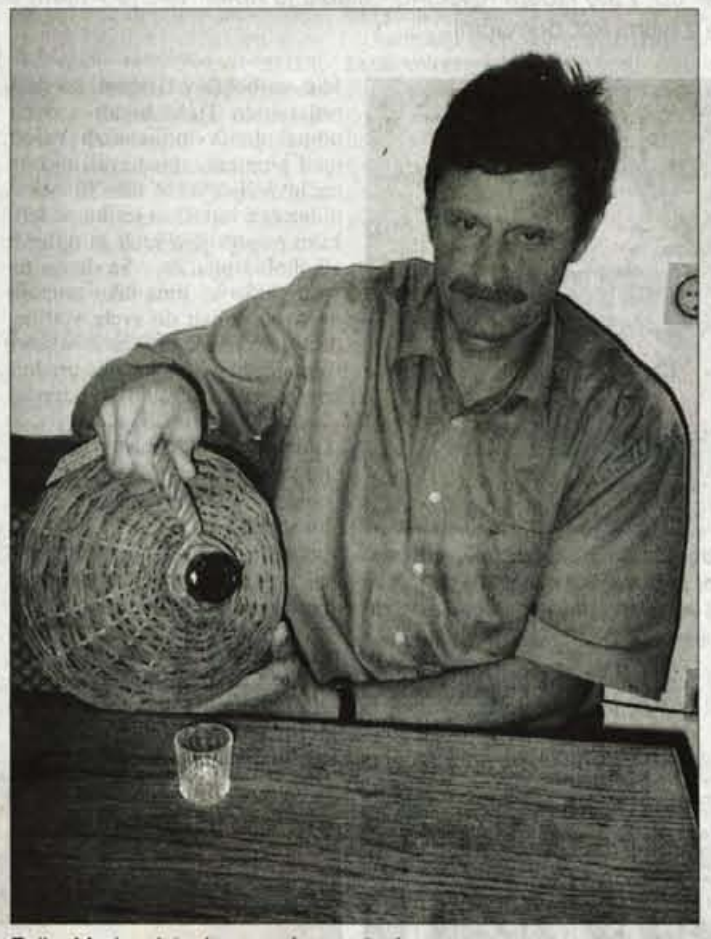

Rajko Mazi s pletenko nagrajenega tepkovca.

Kmetija v Skop, žganje na ocenjevanje

Del Ušinove domačije je tudi pol hektarja velik visokodebelni sadovnjak, v katerem raste raznovrstno sadno drevje - slive, češnje, hruške, jablane... Rajko je razmišljal že tudi o tem, da bi drevje posekal, a se je potlej odločil drugače. Vključil se je v Slovenski kmetijsko okoljski program (Skop), ki predvideva državne denarne podpore tudi za ohranitev in obnovo travniških sadovnjakov. Ker je pogoj za pridobitev subvencije tudi opravljeni tečaj, je moral še na 15-urno izobraževanje. Na začetku ni bil nič kaj navdušen, potem ga je začelo vse bolj zanimati. Učili so se obrezovanja visokodebelnega drevja in koristne uporabe sadja. Na tečaju žganjekuhe, ki ga je v Besnici pripravila kmetijska svetovalna služba, so poizkušali tudi žganje, ki so ga udeleženci prinesli s sabo. Ušinovo žganje so ocenili kot zelo dobro, to pa je Rajka opogumilo, da je vzorec poslal tudi na državno razstavo Dobrote slovenskih kmetij na Ptuju. Strokovna komisija, ki je ocenjevala predvsem okus in vonj, deloma pa tudi barvo in bistrino naravnih žganj, mu je prisodila 18,33 točke od 20 možnih. Rajko je bil tolikšnega seštevka točk zelo vesel, še zlasti zato, ker je bila to tudi najvišja ocena, ki so jo gorenjski sadjarji oz. žganjarji prejeli na letošnjem ocenjevanju.

Zdaj kuhajo bolj "švohnega"

Na Ušinovi kmetiji je vrsto let kuhal žganje oče, šele zadnje tri, štiri leta ga Rajko. Pri kuhanju upošteva očetove nasvete pa tudi napotke, ki jih je slišal od strokovnjakov na tečaju žganjekuhe. Ja, zdaj kuhajo bolj "švohnega", pravi. Nekdaj, ko so ga kuhali za "holcarje" in druge, ki so opravljali težaška dela, je bilo žganje lahko močno petdeset in več, danes, ko ga pijejo "umetniki", je dovolj, če vsebuje le 45 odstotkov alkohola. In manj močnega je mogoče narediti le iz kakovostnega žganja. Čeprav je tudi pri žganjekuhi tehnika zelo napredovala, Rajko žganje še vedno kuha v približno petdeset let starem kotlu. Če je dobra letina sadja, ga na leto skuha od 100 do 120 litrov, ob zelo slabem pridelku le deset do dvajset litrov. Ker so količine majhne, s prodajo niso nikoli imeli težav, vedno ga lahko spravijo v promet. Odkar se je tudi v javnosti razvedelo, kako visoko oceno je dobilo Ušinovo žganje, je povpraševanje še večje. Rajko vsem ne more ustreči, nagrajenega tepkovca je bilo le dva kotla, nekaj malega pa ga mora imeti v hišnem arhivu. Ko ga vprašamo, v čem je skrivnost uspeha, ostaja realist. "Morda ne bom nikoli več skuhal tako dobrega kot lani," pravi in poudarja, da mora biti sadje za namakanje dovolj zrelo, a ne gnilo in plesnivo, pomembno pa sta tudi čistoča in natančnost pri kuhanju. **Cveto Zaplotnik**

Čas za vloge se končuje

Kranj - Danes, v petek, se bo končal rok, do katerega morajo kmetje in drugi upravičenci vložiti na agencijo za kmetijske trge in razvoj podeželja vloge za dodelitev neposrednih plačil za poljščine, živali, območja z omejenimi možnostmi za kmetovanje ter za ukrepe iz Slovenskega kmetijsko okoljskega programa. Če smo natančnejši, imajo za uveljavitev zahtevkov še en teden časa, do 31. maja, vendar v tem primeru ne bodo prejeli polnih plačil, ampak pet odstotkov manj. Vloge, ki jih bo agencija dobila po 31. maju, pa bodo šteli kot prepozne.

Agencija je do sredine maja prejela približno 24 tisoč vlog, število pa naglo narašča proti koncu enomesečnega roka in se je v torek povzpelo na 44 tisoč, v sredo pa že na 48 tisoč. Upravičenci naj kopijo vloge in potrdil hranijo še najmanj štiri leta po prejemu denarja.

Maja čaka kmete še eno pomembno administrativno opravilo, saj morajo do konca meseca oddati na agencijo za kmetijske trge in razvoj podeželja pravilno izpolnjen obrazec za vodenje količin namolzenega mleka in mlečnih izdelkov. Podatki bodo osnova za dodelitev mlečne kvote kmetijskim gospodarstvom ter s tem tudi za prodajo mleka mlekarnam in za prodajo na domu. Do torka je agencija prejela okrog dvajset tisoč izpolnjenih obrazcev ali približno polovico pričakovanega števila. **C.Z.**

Kmečka zveza poziva vlado

Ljubljana - Slovenska kmečka zveza pri Slovenski ljudski stranki je pozvala vlado, še posebej pa ministrstvi za okolje in prostor ter za finance, da v skladu z zakonom o državni pomoči takoj izplača denar kmetijskim gospodarstvom, ki so lani utrpela škodo zaradi suše, pozebe in neurij s točo. Kot so zapisali v poziv, je skrajni zakonski rok za izplačilo škode potekel 30. aprila. Ker je bil to tudi čas spomladanske setve, je veliko oškodovancev zaradi neizpolnjene zakonske obveznosti moralo najeti draga posojila za nabavo semena, škropiv in gnojil. Za kmečko zvez takšna zamuda pri izplačilu odškodnine ni sprejemljiva. **C.Z.**

Tečaj higienskega minimuma

Kranj - Kmetijska svetovalna služba bo za kmete, ki kisajo zelje in repo, pripravila junija osnovni in obnovitveni tečaj higienskega minimuma. Osnovni tečaj bo od 3. do 7. junija, vsak dan od 15. do 19. ure v sejni sobi Kmetijsko gozdarske zadruge Sloga v Kranju, obnovitveni pa 17. in 18. junija, oba dneva od 15. do 19. ure na Zavodu za zdravstveno varstvo v Kranju. Za osnovni tečaj, ki velja pet let, je cena 21.600 tolarjev, za obnovitveni pa 15.840 tolarjev. Članice Društva kmečkih žena Kranj in člani Društva kranjske in tržiške podeželske mladine imajo 20-odstotni popust. Svetovalka za kmečko družino in dopolnilne dejavnosti Milena Črv sprejema prijave do ponedeljka, 27. maja, na telefonski številki 23-42-411. **C.Z.**

Kosci in grabljice bodo tekmovali

Poljane - Kmetijsko gozdarski zavod Kranj, enota Škofja Loka in Društvo podeželske mladine Škofja Loka bosta tudi letos priredila že tradicionalno tekmovanje koscev in grabljic ter plezalcev na mlaj. Prireditev bo v nedeljo, 2. junija, z začetkom ob 15. uri na travniku za tovarno Termo v Poljanah. Tekmovalci se bodo pomerili v ročni košnji in grabljenju, plezanju na mlaj, teku v vrečah, vrtenju okrog kola in prenosu bale. Ekipa lahko šteje štiri do šest članov, prijave z vplačilom 5.000 tolarjev pa sprejemata društvo in kmetijska svetovalna služba do četrtka, 30. maja. Strokovno komisijo, ki bo merila čas in ocenjevala tekmovalce, bodo sestavljali kmetijski svetovalci in predstavniki sodelujočih društev podeželske mladine. **C.Z.**

Dividenda za delničarje

Ljubljana - Delničarji Ljubljanskih mlekarn bodo na skupščini 19. junija med drugim odločali o uporabi bilančnega dobička za leto 2001, nagradi nadzornemu svetu in o novi sestavi sveta.

Največja slovenska mlekarna, ki odkupi in predela tudi večino gorenjskega mleka, je na zadnji lanski dan imela nekaj več kot 2,5 milijarde tolarjev bilančnega dobička. Uprava in nadzorni svet predlagata, da bi 2,35 milijarde tolarjev dobička ostalo neuporabljenega, 197 milijonov tolarjev dobička, ki izhaja iz nerazporejenega dobička iz leta 1996, pa naj bi namenili za izplačilo dividend. Če bo skupščina podprla tak predlog, bodo delničarji prejeli 45 tolarjev dividende (bruto) na delnico. Družba jim jo bo izplačala v tridesetih dneh po skupščini. Nadzornemu svetu naj bi za uspešno delo v lanskem letu v breme poslovnih stroškov izplačali 3,8 milijona tolarjev nagrade. Ker bo sedanjim članom nadzornega sveta marca prihodnje leto potekel mandat, naj bi že na junijski skupščini izvolili štiri člane, ki bodo v svetu zastopali delničarje. Za to predlagajo Zorana Boškovića, Sama Lozeja, Milana Mesojednika in Antona Vrhovnika. **C.Z.**

Brez razlikovanja

Kranj - Vlada je v ponedeljek na dopisni seji sprejela predlog sprememb zakona o kmetijskih zemljiščih, s katerim je izraz občan nadomestila z izrazom fizična oseba.

Čeprav se na videz zdi, da je to zgolj formalnost, gre za pomembno vsebinsko spremembo, ki pomeni uskladitev z Evropskim pridružitvenim sporazumom in ki državljanom iz držav, članic Evropske unije, daje ob pogoju vzajemnosti in brez razlikovanja pravico do nakupa nepremičnin. Zakon o kmetijskih zemljiščih namreč določa, da je kmet občan, kar pa je po zakonu o lokalni samoupravi možno razumeti, da gre za osebo, ki ima na območju občine stalno prebivališče. Ker tujci nimajo stalnega prebivališča v Sloveniji, jim zakon omejuje pravico do prometa s kmetijskimi zemljišči, to pa je v nasprotju z zakonom o ratifikaciji evropskega sporazuma o pridružitvi med Slovenijo in Evropskimi skupnostmi, ki predvideva postopno prilagajanje pravnemu redu Evropske unije. Sporazum med drugim določa, da bodo državljani držav, članic Evropske unije imeli od 1. februarja 2003 dalje glede kmetijskih zemljišč in gozdov enake pravice kot slovenski državljani, če so te pravice potrebne za opravljanje gospodarske dejavnosti. Pogodba o ustanovitvi Evropskih skupnosti prepoveduje, da bi državljane iz držav, članic unije, pri ustanavljanju podjetij in opravljanju dejavnosti samozaposlenih razlikovali na podlagi kriterija stalnega prebivališča. **C.Z.**

Čebelarji odpirajo čebelarski center

Brdo pri Lukovici - Slovenski čebelarji so si na Brdu pri Lukovici zgradili Čebelarski center Slovenije, ki bo postal središče čebelarskih srečanj ter strokovnega izobraževanja in dela za razvoj, pospeševanje in uveljavljanje slovenskega čebelarstva. Novi center bodo slovesno odprli v nedeljo popoldne. Opoldne bo zbor praporščakov, uro kasneje se bo začel kulturni program, ob 15. uri pa slovesnost, na kateri bodo navzoče nagovorili Anastazij Živko Burja, župan Občine Lukovica, Lojze Peterle, predsednik Čebelarske zveze Slovenije, in mag. Franc But, minister za kmetijstvo, gozdarstvo in prehrano, ki bo novi center tudi slovesno odprl. Center in znamenje sv. Ambroža bo blagoslovil ljubljanski nadškof dr. Franc Rode. Čebelarska zveza, ki združuje več kot šest tisoč čebelarjev, bo prihodnje leto gostila tudi udeležence mednarodnega kongresa Apimondia. **C.Z.**

Državna razstava nemških ovčarjev

Škofja Loka - Klub ljubiteljev nemških ovčarjev Škofja Loka bo jutri, v soboto, pripravil na nogometnem igrišču v Puštalu deveto državno specialno (CAC) razstavo psov nemških ovčarjev, na kateri se bodo predstavili psi iz Italije, Avstrije, s Hrvaške, z Madžarske, iz Nemčije in Slovenije. Ocenjevala jih bosta priznana strokovnjaka Lothar Quoll iz Nemčije in Rado Pliberšek iz Slovenije. Prireditev se bo začela ob devetih dopoldne, ob pol petih popoldne pa bosta finale ter podelitev pokalov in nagrad najlepšim in najboljšim psom. **C.Z.**

Denar za razvojne programe

Ljubljana - Ministrstvo za kmetijstvo, gozdarstvo in prehrano je objavilo javni razpis, na podlagi katerega bo namenilo 30 milijonov tolarjev za razvojne programe podeželja in 32 milijonov tolarjev za promocijo in za druge dejavnosti, ki so pomembne za razvoj podeželja. Za denar, ki ga bo ministrstvo namenilo za razvojne programe, lahko kandidirajo le občine, za denar, namenjen za promocijo in druge dejavnosti, pa poleg občin, ki so vključene v programe celostnega razvoja podeželja in obnove vasi, vinske turistične ceste in razvojne programe podeželja, še posamezniki in podjetja, ki so usposobljena za svetovanje, načrtovanje in promocijo dejavnosti za potrebe kmetijstva in razvoja podeželja. Ministrstvo bo sprejemalo zahtevke za dodelitev denarja do 7. junija. **C.Z.**

Sportina

Smo hitro rastoče podjetje z dejavnostjo na področju mode.
Razpisujemo prosta delovna mesta:

1. VODJA MODNE TRGOVINE XYZ BLED
2. PRODAJALEC V MODNI TRGOVINI XYZ BLED
3. BLAGOVNI MANIPULANT V VELEPRODAJI

Kandidati oz. kandidatke morajo poznati osnovno delo z računalnikom, biti natančni ter zanesljivi in imeti vsaj:

pod točko 1. dokončano najmanj V. stopnjo izobrazbe
pod točko 2. dokončano najmanj IV. stopnjo izobrazbe
pod točko 3. dokončano najmanj III. stopnjo izobrazbe

Delovno mesto pod točko 1. in 2. je v maloprodajni enoti XYZ Bled, Ljubljanska 4, Bled, pod točko 3. pa na sedežu podjetja Sportina d.o.o., Alpska c. 43, Lesce.

Delovno razmerje bomo sklenili za določen čas 3 mesecev z možnostjo podaljšanja.

Pisne prijave z dokazili pošljite v 8 dneh od dneva objave na naslov: Sportina Bled d.o.o., Alpska c. 43, 4248 Lesce.

PSIHIATRIČNA BOLNIŠNICA BEGUNJE
BEGUNJE NA GORENJSKEM

objavlja
prosto delovno mesto

VODJA KUHINJE

Kandidati morajo izpolnjevati naslednje pogoje:
- končana srednja gostinska šola, smer gostinski tehnik (4-letna)
- opravljen strokovni izpit
- zaželene delovne izkušnje na vodstvenih delovnih mestih

Delovno razmerje bomo sklenili za nedoločen čas, s polnim delovnim časom.
Poskusno delo je 2 meseca.

Kandidati naj svoje vloge z dokazili o izpolnjevanju pogojev pošljejo v 8 dneh po objavi na naslov:
PSIHIATRIČNA BOLNIŠNICA BEGUNJE
Begunje, Begunje 55, 4275 BEGUNJE NA GORENJSKEM
O izbiri bodo kandidati obveščeni najkasneje v 30 dneh po opravljeni izbiri.

GLOSA

Vrh ledene gore

Ko smo mislili, da je afere z Rdečim križem že več ali manj konec, je izbruhnila nova, še hujša. Ne le, da so podolgem in počez posojali denar, kar ne bi bilo nič narobe, če bi ga posojilojemalci tudi vrnili, ampak so si delili močne plače. Tako močne, da je imel direktor ali generalni sekretar te slovenske krovne organizacije in nekaj dam, ki so uradovale v Rdečem križu, večjo plačo kot predsednik države ali malo manj kot predsednik države in predsednik vlade skupaj.

Zadnjič so časopisi po Evropi zabeležili, da je umrl slavni nobelovec, ki je že zdavnaj zaslovel s tezo, da nikoli ne podarjajte denarja humanitarnim organizacijam, kajti najmanj 60 procentov ga zapravijo za svojo administracijo in za svoje plače. Kdaj že so po Evropi vedeli, kako je s tem - zbirajo najprej zase in če kaj ostane, potem gre revežem. Najhuje pri vsem je, da aktivisti, predvsem aktivistke po terenu, niso poznale poslanstva organizacije: najprej sebi, potem drugim. Srčno so zbirale tiste denarčke, v dobri veri, da gredo potrebnim. Pa niso šli - šli so v pogoltne želodce voditelja. A kaj denarčki s terena, to je bil drobiž! Tu je loterija, tu je državni proračun, ki je pital nenasitno dobrodelno organizacijo in njene pohlepne posameznike. Zaprli so se vase in v svojo nenasitnost in mešetarili.

Zato, ker šefu najbrž še danes ni jasno, da je odstavljen in še danes ne doume, kaj je bil storil, si je dal izplačati tudi milijonsko odpravnino. Pa kaj? Saj - pa kaj! Pri vseh represivnih organih in pri vseh agencijah in uradih, ki jih premoremo, ni bilo žive duše, ki bi v imenu opeharjene javnosti šla v prostore, zasegla dokumentacijo, naredila - stop! Šele zdaj, ko je bila odpravnina že izplačana, se je dejanje okvalificiralo za sum kaznivega dejanja. Zdaj, ko je vse že preč in ko denarjev ne bo videl nihče več.

Vzemimo nadalje, da v doglednem roku je obsojen in v doglednem roku mora plačati kazen. Kaj je zanj denarna kazen, vzemimo, 5 milijonov in stroški postopka in zamudne obresti? Manj kot nič. To so zanj tri ali štiri plače, ki jih je dobival in jih ob milijonski odškodnini tudi flegma izplača. Vsakemu sodišču! In kaj je zanj arest, ki ga tako veselo razglašajo mediji, ki ob vsakem kaznivem dejanju korupcije nikoli ne pozabijo povedati, koliko je zagrožena kazen. Enega do deset let aresta! Kako se to grozno sliši, udejanji pa se morda le v primeru, če ti dokažejo, da si dal nekoga ustreliti!

Rdeči križ je nekakšna javna ustanova ali javni zavod, ki bi moral biti pod kontrolo, pa je bil sam sebi nadzornik. Sam je sprejemal plačilne lestvice in sistemizacije in užival do onemoglosti - kot danes uživa v kakšnem javnem zavodu še marsikdo, ki si nadzorni svet prikroji po lastni podobi. Se pravi: v nadzorni svet naflika sebi naklonjeno članstvo, ga podkupi s kakšnimi bonitetami in cvenki, pa je! Tako imaš danes javne zavode, katerih direktorji imajo znatno višje plače kot, recimo, župani, pa jim nihče nič ne more. Saj je nadzorni svet sklenil! In če že država nima instrumentarija, s katerim bi naredila red, naj se te plače v teh javnih zavodih tudi javno objavijo. Bo javnost, ki vse to mešetarjenje plačuje, povedala, kaj si misli o nenadomestljivih direktorjih nekaterih javnih zavodov. Kap jo bo, ko bo slišala, kaj in koga in po koliko plačuje.

Kakor se neumno sliši, je vendarle res: Rdeči križ je samo vrh ledene gore. Ta ledena gora pa je sestavljena iz neštetih primerov javnih ustanov - ne vseh, seveda - ki si plače izplačujejo po mili volji in po volji svojih podkupljenih nadzornikov. Gre, dokler gre in dokler bo šlo - tako si misli danes slehernik, ki pride do kakšnih dodatnih cvenkov.

Rdeči križ je le kristalno čisti primer, kako je država na tem področju spustila vajeti, če jih je sploh kdaj prijela v roke. Če pogledamo malo širše in še druge primere, potem smo videti res kot silno koruptivna državica, kjer ni nobenega reda ne pri javnih plačah ne pri marsičem drugem.

Kdo bo naredil red? I - nikdo. Kar državi uhaja na enem koncu iz državne blagajne, ji pride noter pri drugem koncu. Tako, da z raznimi davki in taksami stisne davkoplačevalce in jim zateguje vrat. Če ni več kje zategniti, pa prodaja državno premoženje. In potem smo tam. Pri tisti ugotovitvi, da bomo ena-dve-tri v tujih rokah in pri tujih delodajalcih in da bomo samo ena ekonomska enota na karti Evrope. Če seveda že nismo....

Darinka Sedej

HOROSKOP TANJA in MARICA - 090 43 77
ALEMARS s.p.,252,10 SIT/min

Oven (21.3. - 21.4.)
Že misel, da bi se odpravili stran od vsega, vam bo vzela vso slabo voljo. Si predstavljate, kakšno veselje bi si naredili, če bi misel tudi realizirali? Poizkusiti ni greh, možnosti pa se bodo tudi pokazale. Sreda bo vaš dober dan.

Bik (22.4. - 20.5.)
Novice, ki jih boste prejeli, vam bodo dale veliko misliti. Pomembni dogodki se vam bodo začeli vrstiti drug za drugim. Komaj boste kos položaju, a zmaga bo kljub vsemu na vaši strani. Neka bližnja oseba vas bo zelo pogrešala, zato je ne puščajte preveč ob strani.

Dvojčka (21.5. - 21.6.)
Končno si boste lahko oddahnili. Neke malenkosti vam bodo sicer še ostale, ki pa jih boste lahko tudi preložili. Kmalu boste začeli s pripravami na večjo zabavo. Bodite previdni, da ne pozabite na nekoga, ki mu to povabilo veliko pomeni. Darila boste zelo veseli.

Rak (22.6. - 22.7.)
Pri financah si boste opomogli. Nikar ne pretiravajte z razsipnostjo, saj boste denar še kaj kmalu zelo potrebovali. To pa seveda ne pomeni, da si ne smete čisto nič privoščiti. Družba med sorodniki vam bo odgovarjala, le pazite, da ne poveste več, kot bi si sicer želeli.

Lev (23.7.- 23.8.)
Kar cel teden boste morali biti previdni, da si ne nakopljete sovražnikov. Res, težko se premagate, da ne govorite vedno le resnice. A resnica marsikoga boli, zato so taisti ljudje veliko bolj zadovoljni z lažjo.

Devica (24.8. - 23.9.)
V pričakovanju telefonskega klica se vam izpolni stara hrepeneča želja. V ljubezni boste končno zacveteli in ob partnerju našli vse tisto, kar ste do sedaj v življenju pogrešali. V službi se vam kmalu ponudi priložnost, ki vam lahko zelo spremeni marsikaj.

Tehtnica (24.9. - 23.10.)
Velikokrat ste sami s seboj nezadovoljni in potem vso svojo slabo voljo širite tudi na druge. Nikar se ne čudite, če bodo sodelavci in vaši domači bežali stran od vas. Poizkusite z nasmehom. Videli boste, da dela čudeže.

Škorpijon (24.10.-22.11.)
S prijatelji boste končno poravnali stare račune. Čeprav ostane pri zadnji besedi, boste imeli vsaj miren spanec. Odločitev, ki jo boste prejeli, bo sprožila velik odziv v vašem družinskem krogu. Zelo jih boste presenetili, saj ne boste upoštevali njihovih nasvetov.

Strelec (23.11. - 21.12.)
Z obiski pri poslovnih partnerjih boste morali pohiteti, da vam dobre priložnosti nekdo ne izpodnese izpred nosa. Pri podpisu uradnega dokumenta si boste upravičeno, čeprav naskrivaj, nasmejali. V krogu domačih ljudi vas čaka veliko prijetno presenečenje.

Kozorog (22.12. - 20.1.)
Vam ljubljena oseba vas bo presenetila z darilom in hkrati upala, da se tudi vi s čim podobnim spomnite nanjo. V naslednjih dneh se boste v glavnem poglabljali v pretekle dogodke in skušali vsaj nekoliko urediti svoje ljubezensko življenje.

Vodnar (21.1. - 19.2.)
Pri denarnih zadevah boste padli v zagato, saj z denarjem že nekaj časa niste ravnali po svojih zmožnostih in ste prelagali obveznosti. K sreči vas iz težav potegne ven dobra investicija. Vsaka šola nekaj stane. Na čustvenem področju sledi pogovor.

Ribi (20.2. - 20.3.)
Polni boste energije in z izvirnimi idejami boste rešili marsikatero težavo. Spor s prijateljem boste rešili tako, da ga boste povabili v dobro družbo, saj ste zadnje čase preveč pretiravali z osamo. Ne pozabite na ljubljeno osebo, ki vas potrebuje.

TANJA ODGOVARJA NA VAŠA VPRAŠANJA V PRILOGI GORENJSKEGA GLASA - GREGOR!

JODLGATOR

Jest mam pa tako...

...srčno napako in tako naprej gre ena največjih uspešnic narodno zabavne glasbe v zadnjih letih, ki so jo tako kot še nekaj drugih, ki ste jih našteli, podpisali Frajkinclari. Te dni so izdali novo ploščo in če jim bo tudi tokrat uspel kakšen hit tako kot Srčna napaka, so pa res carji... Žrebanje se glasi takole: **Okršlar Andreja, Goričane 12, 1215 Medvode** Čestitke, pride dopis, z njim pa v Muziko Aligator v Kranj po lepo nagradico...

Novosti

Tuje: Goo Goo Dols - Gutterflower, Dj Aleksij - Selectomatic vol, 1, Avant - Ecstasy, Motorhead - Hammered, Smith & Mighty - Life is..., Bonnie Raitt - Silver Linning, Incubus - Fungus Amongus, Lauryn Hill - Unpluged, Ronan Keating - Destination, Tommy Lee - Never A Dull Moment; **SLO:** New Swing Quartet - We Shall Overcome, Sebastjan - Ti si ta, Moulin rouge - Best of 2002, Anja Rupel - Kolekcija (uspešnice + tri nove pesmi), SRP - Zadnja večerja, Bratko Bibič & Madleys - Na domačem vrtu, Zlatko Kavčič - Astolfo;

Koncerti inu vstopnice

23-25.05 - 7. Mednarodni Jazz festival - Lokacija Turistična kmerija Čelinc v Cerknem, 28.05. - Siddharta, Izbor Miss Gorenjske, Študentski piknik - Letni bazen Kranj (1200 sitov), 29.05. - Danijela & Grašo - Križanke (3000 sitov), 30.05. - Manu Chao, Križanke Ljubljana (3900 sitov), 31.05. Beneški fantje, Slapovi, Karmen Stavec, Ivan Hudnik - Grad Škofja Loka ((1800 sitov), 31.05. - 02.06. - Krone Hit Radio - Sommer fest Piberstein (pri Gradcu)..., 07.06. zadeva se iz Loškega gradu seli v Kamnik v Športno dvorano, 10. 06. - Rammstein - Hala Tivoli Lj. - 4900 sit;14.6. - Jamiraquai - Arena Pula (8500 sitov), 17.06 - David Byrne, Križanke (3900 sitov), Mladen Vojičić tifa, Halid Bešlić..., Križanke (2900 sitov) in seveda vse vstopnice za prireditve v Cankarjevem domu.

In še nagradno vprašanje 488:

Katera slovenska pevka, ki je te dni izdala najboljše svoje skladbe na novi cedejki, med drugim poje tudi *Odšla bom še to noč... Odgovore na dopisnicah pošljite do srede, 29. maja, na naslov Gorenjski glas, pripis Jodlgator, Zoisova 1, 4000 Kranj. Nagrada je lepa (kaseta, cd pa te zadeve). Še to: naša najljubša domača stran je www.aligator.si, naš najljubši e-mail pa Aligator@siol.net.*

Rovnik vabi

Zgornja Besnica - V nedeljo, 26. maja, popoldne od 13. do 16. ure besniški Rokovnači prirejajo poletni družinski pohod na 706 metrov visoki Rovnik. Glede na to, da vzpon ni zahteven in je primeren za vsakega izletnika pričakujejo, da vas bo kar veliko na vrhu potrdilo svoje pohodne izkaznice. Štart je seveda v Novi vasi, rokovnači pa obljubljajo, da bodo tudi tokrat lepo poskrbeli za vas. Od leta 1997, odkar na vrhu obstaja vpisna knjiga so beležili že več kot 40.000 vpisov... Na začetku je številka 1. Torej. **I.K.**

GEOMER daa

Sprejemamo naročila za geodetske storitve

Pisarne:	**Ljubljana:**	Pot k sejmišču 30, tel./fax: 01 56 31 492, e-mail: geomer@siol.net
	Kranj:	Slovenski trg 7, tel./fax: 04 20 12 901
	Radovljica:	Gorenjska cesta 24, tel./fax: 04 53 12 271
	Škofja Loka:	Mestni trg 27, tel./fax: 04 51 22 328

HALO - HALO GORENJSKI GLAS TEL.: 04/201-42-00

Naročilo za objavo sprejemamo po telefonu 04/201-42-00, faksu 04/201-42-13 ali osebno na Zoisovi 1 v Kranju oz. po pošti - do ponedeljka in četrtka do 13.00 ure! Cena oglasov in ponudb v rubriki: Izredno ugodna.

KATEGORIJE: A, B, C, D, E, H
http://www.bb-kranj.si

VOZNIŠKI IZPIT
PREDAVANJA IZ TEORIJE
B&B KRANJ, tel. 202-55-22, 27. maja, ob 9.00 in 18.00 uri
B&B RADOVLJICA, tel. 530-0-530, 3. junija ob 18.00 uri
B&B JESENICE, tel. 583-64-00, 27. maja ob 18.00 uri
B&B ŠK. LOKA, tel. 515-70-00, 3. in 17. junija ob 9.00 in ob 16.00 uri

AVTO ŠOLA ing. Humar A, B, C, E, H
N O V O ! N O V O ! N O V O !
Kategorija: C in E (tovorno vozilo s prikolico) na sodobnem tovornem vozilu mercedes 814. Informacije: 04/20-21-222 Kranj, Kidričeva c. 6 in 041/ 541 501.
KONKURENČNE CENE IN MOŽNOST OBROČNEGA ODPLAČEVANJA

ROZMAN BUS
Rozman Janez, s.p.
tel: 04/53-15-249,
Šenčur: 251-18-87
Trst 31.5.; **Madžarske toplice** od 30.5. do 2.6., od 20.6. do 26.6. in od 27.6. do 7.7. 2002; **Lenti** 8.6.; **Gardaland** 1.6.; **Peljašac - morje** od 23.9. do 30.9;
Prevoz: možnost plačila na čeke.

METEOR, d.o.o.
Stara c. 1, Cerklje
Gardaland 1.6., **nočni Gardaland** 25.6., **Kočevje - spominsko obeležje** 9.6..**Tel.: 252-62-10, 041/660-658**

AVTOBUSNI PREVOZI
DRINOVEC PAVEL, s.p.
Trst 30.5. 2002
Tel.: 533-10-50, 041/74-41-60

HOKO - kombi prevozi
Hočevar Stanislav, s.p.
tel.: 04/596-38-76
04/595-77-57
Vabljeni po nakupih: **Lenti** četrtek in sobota, **Trst** sreda in petek (sobota), **Celovec** 1. torek v mesecu, **Gardaland** in ostali prevozi (izleti, prireditve, dopusti) po dogovoru. **041 734 140**

LUR LJUDSKA UNIVERZA RADOVLJICA
Vabimo vas na seminar **PRAVILNA SLOVENŠČINA V URADOVALNIH BESEDILIH,** ki bo v petek, 7. 6. 2002, z začetkom ob 9.00.
Prijave do 3. 6. 2002. **Tel.: 04/53 72 400, fax: 04/53 72 420**

Osrednja knjižnica Kranj
Splošni oddelek,
Slovenski trg 5
Obvešča vse svoje člane in obiskovalce, da je zaradi obnovitvenih del **od 10. do 31.5. 2002 zaprt SPLOŠNI ODDELEK v Delavskem domu.** V tem času članom ne bomo zaračunavali zamudnine in opominov za izposojeno gradivo Splošnega oddelka.
Če želelijo izposojeno gradivo kljub temu vrniti, to lahko storijo v **Pionirskem oddelku** (sosednji vhod v Delavskem domu). Gradivo si lahko izposodijo v **Študijskem oddelku** na Tavčarjevi 41.

DRAMA
Slovensko narodno gledališče LJ.
C. Churchill: DALEČ STRAN. IZVEN (KONTO), danes, 24. 5., od 20.00 do 21.00 ure
G. Strniša: LJUDOŽERCI. Abonma SOBOTA in IZVEN (KONTO), jutri, 25. 5., od 19.30 do 22.35 ure

center kulturnih dejavnosti
JSKD Območna izpostava Kranj
Zveza kulturnih organizacij Kranj
Sejmišče 4, 4000 Kranj
ŽETEV CKD - produkcija gledališke šole Centra kulturnih dejavnosti ZKO Kranj: premiera predstave NAVADEN ČUDEŽ, pravljice za velike. Skupina mladih igralcev pod mentorskim vodstvom Vanje Slapar, akad. igralke, se bo predstavila v nedeljo, 26. maja 2002, ob 20. uri na odru Kulturnega doma v Preddvoru.

Borza znanja
Knjižnica otona Župančiča-enota Delavska knjižnica,
Tivolska 30, 1000 Ljubljana
tel./fax: 01/42 66 197
e-mail:
ljubljana@borza.mss.edus.si
www.borzaznanja.mss.edus.si
Nov dan je pred nami in nove priložnosti za nova učenja. Morda vam lahko v ljubljanski Borzi znanja pri tem pomagamo in vas seznanimo z nekom, ki vas lahko uči ali potrebuje vaše znanje.
Naši člani se ukvarjajo z različnimi znanji: od znanj tujih jezikov, šolskih predmetov in strokovnih znanj, pa športa, ročnih del, glasbene in likovne umetnosti, do duhovnosti, potovanj in drobnih vsakdanjih spretnosti. Postopek je preprost: pokličete nas ali obiščite in pogovorimo se. Naše posredovanje je brezplačno, vse drugo pa je stvar vašega medsebojnega dogovora. Ljubljansko Borzo znanja lahko pokličete na telefonsko številko (01) 42 66 197 ali obiščete v Delavski knjižnici na Tivolski 30 v Ljubljani. Pričakujemo vas vsak delavnik med 9. in 15. uro, ob sredah pa do 17. ure.

GLASOV KAŽIPOT

Prireditve

Prireditve v Tržiču

Tržič - Danes, v petek, 24. maja, ob 18. uri bo v OŠ Bistrica srečanje odraslih folklornih skupin Gorenjske "Le plesat me pelji". Ob 19. uri bo v Knjižnici dr. Toneta Pretnarja Luka Poznič imel potopisno predavanje z diapozitivi o Jugovzhodni Aziji. V soboto in nedeljo pa vas vabijo v Dolžanovo sotesko na ogled razstave okamnin z območja vse Slovenije ter kamnin in okamnin najdenih na področju Dolžanove soteske.

Pozdrav poletju 2002

Medvode - Godba Medvode vabi na srečanje pihalnih orkestrov "Pozdrav poletju 2002". Srečanje bo v nedeljo, 26. maja. Sodelovali bodo orkestri iz Prevalj, Sp. Polskave, Kapele pri Brežicah, Šentjerneja in Medvod. Začetek bo ob 14. uri s predstavitvijo orkestrov po različnih krajih v Medvodah; ob 15. uri bo skupna parada orkestrov in Medvoških mažoretk do prireditvenega prostora pred trgovskim centrom; ob 15.30 uri bo kratek promenadni koncert in ob 17.30 uri bo sledila zabava z ansamblom Tihojla.

Dnevi posvečeni sv. Cirilu in Metodu

Kranj - Makedonsko kulturno društvo Sv. Cirila in Metoda, v počastitev 10. obletnice ustanovitve društva, organizira 10-te dneve posvečene Sv. Cirilu in Metodu, od 24. maja do 1. junija.

Območno pevsko srečanje

Škofja Loka - JS RS za kulturne dejavnosti - Območna izpostava Škofja Loka vas vabi na območno pevsko srečanje Škofja Loka 2002, ki bo danes, 24. in jutri, 25. maja, ob 19. uri v Kristalni dvorani na Mestnem trgu.

Srečanje mladinskih pevskih zborov

Naklo - JS RS za kulturne dejavnosti - Območna izpostava Kranj in Zveza kulturnih organizacij Kranj prirejata medobčinsko srečanje mladinskih pevskih zborov, ki bo v petek, 31. maja, ob 18. uri v OŠ Naklo.

Test hoje

Radovljica - ZD Radovljica in Društvo za varstvo okolja Radovljica vabita občane na letošnji tretji test hoje, ki bo jutri, v soboto, 25. maja, na Gozdni učni poti med 9. in 12. uro. Udeležencem bodo na razpolago zdravniki, sestre in fizioterapevti. Zadnji letošnji test hoje bo 21. septembra.

28. srečanje invalidov

Škofja Loka - Društvo invalidov Škofja Loka vas vabi na tradicionalno 28. srečanje invalidov občin Škofja Loka, Železniki in Gorenja vas - Poljane, ki bo v soboto, 1. junija, ob 15. uri v prostorih doma učencev Škofja Loka - poleg športne dvorane Poden. Na prireditev bodo organizirani posebni prevozi za invalide, in sicer: iz Železnikov ob 14.30 uri izpred avtobusne postaje in iz Gorenje vasi ob 14.30 uri pravtako izpred avtobusne postaje.

Kraljici maja

Šenčur - V nedeljo, 26. maja, ob 19. uri bo v cerkvi sv. Jurija v Šenčurju srečanje pevskih zborov župnije Šenčur. Zbori se bodo predstavili z Marijinimi pesmimi.

Srečanje otroških in mladinskih pevskih zborov

Preddvor - Danes, v petek, 24. maja, bo v Preddvoru srečanje otroških in mladinskih pevskih zborov. Prireditev bo potekala v dveh delih. Prvi del bo v Kulturnem domu z začetkom ob 17. uri. Drugi del prireditve pa bo potekal pred gostilno Majč z začetkom ob 18.15 uri.

Dan češenj

Kranj - Jutri, v soboto, 25. maja, bo na Glavnem trgu, od 8. do 13. ure, potekal Dan češenj. Na stojnicah vas bodo pričakali češnjevi kolači, piškoti, razne češnjeve dobrote in izdelki povezani s češnjami. Semenj bodo popestrili še izdelki domače in umetne obrti ter ponudba podeželja.

Družabni ples

Gorenja vas - Kljub študentov Poljanske doline danes, v petek, 24. maja, ob 21. uri prireja družabni ples v dvorani Partizan. Prireditev je izključno družabna, vabljeni pa so vsi ljubitelji plesa.

Tek Suša 2002

Zali Log - ŠD Zali Log, letos prvič pripravlja tek Suša 2002. Tek bo potekal iz vasi Zali Log do Suše in nazaj. Proga je dolga 3,5 km. Za otroke in mladino je pripravljen krajši krog dolg 1.2 km. Tek bo jutri, v soboto, 25. maja, s štartom ob 10. uri. Prijavite se od 8.30 do 9.30 ure na igrišču v Zalem Logu. Dodatne informacije po tel.: 041/279-829, Milan. Tek bo v vsakem vremenu.

Ko zaplešem jaz z mojo...

Bistrica - Javni sklad RS za kulturne dejavnosti Območna izpostava Tržič in Območne izpostave Gorenjske ter Folklorna skupina Karavanke - Tržič vabijo na medobmočno srečanje odraslih folklornih skupin Gorenjske, ki bo danes, v petek, 24. maja, ob 19. uri v OŠ Bistrica.

Večer z dr. Dušanom Petračem

Kranj - DU Kranj - sekcija za kulturno dejavnost vas vabi na večer s slovenskim znanstvenikom z vesoljske agencije NASA v ZDA dr. Dušanom Petračem. Razgovor z gostom bo vodil dr. Zdravko Kaltnekar. Prireditev bo danes, v petek, 24. maja, ob 18. uri v dvoranici v prvem nadstropju na sedežu DU, Tomšičeva 4.

Drugošolček

Radovljica - V sredo, 29. maja, ob 17. uri ste vabljeni v Knjižnici A.T. Linharta. Ob izidu časopisa vas učenci 2.A razreda OŠ Begunje vabijo na kulturni program in predstavitev razrednega časopisa Drugošolček.

Zaključna prireditev za otroke

Radovljica - V četrtek, 30. maja, ob 17. uri bo v Knjižnici A.T. Linharta zaključna prireditev za otroke. Predstavila se bo otroška folklorna skupina Begunjščica, ki jo vodila Nuša Vogelnik in Jožica Hajdarevič. Vabijo vas, da z njimi zaplešete, zapojete in se igrate.

22. tek na Mohor

Kranj - V soboto, 1. junija, organizira Športno društvo Bela peč - Podblica tradicionalni 22. tek na Mohor, s startom ob 16. uri izpred trgovine Na Razpokah v Nemiljah ter ciljem na vrhu Mohorja. Prijave sprejemajo eno uro pred startom. Po teku bo žrebanje praktičnih nagrad. Dodatne informacije po tel.: 031/666-436 - Andraž.

Dan upokojencev DU Naklo

Naklo - DU Naklo vabi svoje člane, na Dan upokojencev, 31. maja, ob 16. uri na srečanje pri Trnovc v Dupljah.

Izleti

Pohod na Stol

Jesenice - Športna zveza Jesenice v sodelovanju z Občino Železniki organizira jutri, v soboto, 25. maja, tradicionalni, tokrat že 37. spominski pohod na Stol. Udeleženci boste odšli na pot od 5.30 do 11. ure od Valvasorjevega doma. Pot bo potekala po grebenu do Prešernocve koče in naprej na vrh Stola. Za varno pot bodo poskrbeli člani postaje GRS Jesenice, ki opozarjajo tudi na primerno planinsko opremo. Vse dodatne informacije so na voljo po tel.: 5863-364.

Kolesarski dan

Kokrica - ŠD Interšport Kokrica vabi ljubitelje rekreativnega kolesarjenja na kolesarski dan, ki bo jutri, v soboto, 25. maja. Zbirno mesto bo pred gostiščem Dežman na Kokrici ob 9. uri. Program bo razdeljen na dva dela, in sicer na kolesarski izlet in kolesarski piknik z družabnim srečanjem in možnostjo včlanitve v ŠD.

Na Kurji vrh

Radovljica - PD Radovljica vabi v soboto, 1. junija, na planinski izlet na Kurji vrh nad Martuljkom. Tura je primerna za vse planince, hoje bo za 6 ur. Prijave v sredo in četrtek od 18. do 19.30 ure, po tel.: 531-55-44.

Pohod na Nanos

Naklo - Sekcija za pohodništvo pri DU Naklo organizira pohod na Nanos, in sicer jutri, v soboto, 25. maja, z odhodom ob 7. uri izpred kulturnega doma v Naklem. Priporočajo primerno planinsko opremo. Hoje bo za 4 ure.

Izlet v Matkov kot

Žabnica - Bitnje - Pohodna sekcija pri DU Žabnica - Bitnje organizira planinski izlet v Matkov kot. Ogledali si boste tudi posebno naravno znamenitost - Matkov škaf. S posebnim avtobusom boste odpotovali v sredo, 12. junija, ob 7. uri od Sv. Duha in bo imel postanke na vseh avtobusnih postajališčih Dorfarje, Žabnica, Bitnje, Stražišče do Globusa v Kranju. Hoje bo za 4 do 5 ur. Dodatne informacije in prijave z obveznim vplačilom sprejemajo po tel.: 231-22-88 do zasedbe mest v avtobusu.

Dve Špici

Kranj - PD Iskra Kranj vabi na pohod na Dve Špici (Zahodni Julijci - Italija), ki bo v soboto, 1. junija. Odhod s posebnim avtobusom bo ob 5. uri izpred hotela Creina. Predviden čas hoje je 7 ur in ni za vrtoglave. Potrebna je oprema za visokogorje, s seboj pa morate imeti tudi veljavno osebno izkaznico ali potni list. Prijave z vplačili in dodatne informacije: Milena Pavlin, Iskra ISD, tel.: 2076-703, Niko Ugrica, tel.: 041/734-049 ali ob sredah od 17. do 18. ure v pisarni društva, Poslovni center Planina 3. Rok za prijave je do vključno srede, 29. maja.

3. Košnikov pohod na Golico

Jesenice - Planinsko društvo Jesenice vabi na 3. Košnikov pohod na Golico, ki bo v nedeljo, 2. junija. Zbirno mesto pohodnikov bo ob 11. uri pri koči na Golici, od koder se boste skupaj podali na vrh Golice.

Velikolaška kulturna pot

Kranj - Pohodniška sekcija DU Kranj vabi svoje člane in druge ljubitelje narave na pohod v okolico Stritarjevega in Trubarjevega rojstnega kraja. Odhod posebnega avtobusa izpred hotela Creina bo v četrtek, 6. junija, ob 7. uri. Dodatne informacije in prijave v pisarni društva.

Spomladanski izlet

Kranj - Planinska sekcija pri DU Kranj organizira za svoje člane v četrtek, 31. maja, lep spomladanski izlet iz Mač - Hudičevega borišča na Sv. Jakob. Ob 7.25 uri se boste z rednim avtobusom odpeljali iz avtobusne postaje Kranj. Obvezno se prijavite v društveni pisarni zaradi nezgodnega zavarovanja.

Srečanje delovnih invalidov

Kranj - Medobčinsko društvo invalidov Kranj obvešča, da že sprejema vplačila za srečanje delovnih invalidov s pobratenim društvom invalidov Maribor, ki bo v soboto, 29. junija, v Maribor. Vplačila sprejemajo v pisarni društva vsak torek in četrtek od 15. do 17. ure v Kranju, Begunjska 10, tel.: 2023-433.

www.gorenjskaonline.com

Danes objavljamo četrtih 10 izžrebanih naročnikov za izlet Gorenjskega glasa

V soboto, 1. junija, bosta dva avtobusa Integrala Jesenice odpeljala bralce Gorenjskega glasa na izlet v Celovec. Ta dan bo na Novem trgu pred magistratom vrhunec prireditve FESTIVAL KOROŠKIH DOLIN. Ogledali si bomo kulturnozabavni program ter ponudbo domačih dobrot s kmetij in kmečkih turizmov. Obiskali bomo tudi Minimundus, se povzpeli na farni turn in se skušali imeti na prvo junijsko soboto čim bolj fino. Z nami bo PIVOVARNA UNION, za malico pa bodo poskrbela ŽIVILA.
V naslednji številkiGORENJSKEGA GLAS bomo izžrebali zadnjih deset naročnikov GORENJSKEGA GLASA (samo izmed tistih, ki imajo poravnano naročnino), nekaj sedežev pa še čaka tiste, ki še niso izkoristili naše nagrade IZLET GORENJSKEGA GLASA, ki smo jih podeljevali ob raznih priložnostih. Zanje velja prijava, ko prejmemo fotokopijo dopisa, s katerim smo jih obvestili o nagradi.

1. 10853 ZINKA LIPOVAC, Na Jasi 34, Tržič
2. 11269 JOŽE FRELIH, Demšarjeva c. 16, Škofja Loka
3. 20017 JOŽKO PLATIŠA, Grosova 21, Kranj
4. 31884 KRISTINA VRHOVNIK, Zg. Besnica 115, Zg. Besnica
5. 44001 ZDRAVKO GORIČNIK, Lipnica 9, Kropa
6. 46510 DANILO ŽUST, Valvazorjeva 7, Lesce
7. 53834 KRISTINA KORAŽIJA, Dovje 33, Mojstrana
8. 57548 JOŽE KOZJEK, Predoslje 18, Kranj
9. 65463 NEŽKA DEMŠAR, Studeno 5, Železniki
10. 66984 MAJDA GORTNAR, Dolenja vas 77, Selca

Izžrebanci naj potrdijo udeležbo po tel. 2014 247.

PIVOVARNA UNION Za prijatelje! ŽIVILA

DOBER IZLET - DOBER IZLET - DOBER IZLET

GARDALAND	25.5., 8.6., 22.6.	5.300 SIT
PO NAKUPE V UDINAH	1.6.	2.900 SIT
SPREHOD PO ZELENEM DUNAJU	1.6.	7.300 SIT
ORLOVO GNEZDO	8.6.	7.400 SIT
DOLOMITI	15.6.	7.100 SIT
ČUDOVITA AVSTRIJSKA JEZERA	22.6.	6.900 SIT

Naročnikom Gorenjskega glasa priznamo 5 % popust.

Informacije po tel.: 04/201-32-20 - Kranj, 04/51-70-305, Škofja Loka 04/59-70-350 - Tržič, 04/53-20-445 - Radovljica, 04/57-80-420 - Bled

ALPETOUR potovalna agencija GORENJSKI GLAS

Z ALPETOURJEM, d.d., IN GORENJSKIM GLASOM SKUPAJ NA POMLADNI IZLET

GLASOV KAŽIPOT

Trbiž, dolina Trente in Vršič

Škofja Loka - DU Škofja Loka vabi, da se udeležite izleta v Trbiž, dolino Trente in Vršič, ki bo v sredo, 5. junija. Odhod posebnega avtobusa bo ob 7. uri izpred avtobusne postaje v Škofji Loki. Prijave zbirajo v DU od 24. maja do zasedenosti avtobusa.

Na izlet z DU Dovje - Mojstrana

Mojstrana - Društvo upokojencev Dovje - Mojstrana organizira izlet, in sicer na Bizeljsko - Bistrico ob Sotli - Kumrovec - Olimje in Jelenov greben. Izlet bo danes, v petek, 24. maja, odhod avtobusa pa bo ob 7. uri izpred trgovine Živila v Mojstrani. S seboj morate imeti veljaven dokument (osebno izkaznico ali potni list). Prijave do zasedbe avtobusa zbirajo v pisarni društva ali pri Olip Marjanu, tel.: 589-13-47.

V Lenti

Žabnica - Bitnje - Društvo upokojencev Žabnica - Bitnje vabi člane na nakupovalni izlet v Lenti na Madžarskem, ki bo v četrtek, 30. maja, z odhodom ob 1.30 uri iz vseh avtobusnih postaj od Stražišča do Svetega Duha. Prijave z vplačili sprejemajo vsi poverjeniki društva do zasedbe avtobusa.

Na Plitvice

Žabnica - Bitnje - DU Žabnica - Bitnje vabi svoje člane na zares lep izlet na Plitvice, ki bo v torek, 11. junija, z odhodom ob 6. uri iz vseh avtobusnih postaj od Stražišča do Svetega Duha. Prijave z vplačilom zbirajo vsi poverjeniki društva.

Naklo - DU Naklo vabi svoje člane na izlet na Plitvice, ki bo zaradi zanimanja organiziran kar dvakrat, in sicer 6. in 12. junija. Nakupovalni izlet v Italijo pa bo 13. junija. Prijave sprejemajo poverjenice.

Obvestila

Varno v gore

Radovljica - Planinsko društvo Radovljica prireja tečaj z naslovom Varno v gore. Tečaj bo 8. in 9. junija v Valvasorjevem domu in je primeren za vse starostne skupine planincev. Informacije po tel.: 041/540-043.

Tabor poletnih doživetij

Prlekija - Društvo Kiva vabi otroke starosti od 8 do 11 let v poletni tabor. Od 7. do 13. julija ali od 13. do 19. julija bodo v Veržeju spoznavali Prlekijo, plavali v termah Banovci, prirejali razne igre, ustvarjali v delavnicah in še in še. Informacije: 041/962-247 ali 041/849-846 in www.drustvo-kiva.si.

PD Dovje - Mojstrana obvešča

Dovje, Mojstrana - Planinsko društvo Dovje - Mojstrana obvešča, da sta Aljažev in Šlajmerjev dom stalno oskrbovana.

Razstave

Kronično vensko popuščanje

Kranj - Gorenjska podružnica Slovenskega farmacevtskega društva organizira v sredo, 29. maja, ob 20. uri v sejni sobi Zavoda za zdravstveno varstvo Kranj, Gosposvetska ul. 12, strokovno predavanje z naslovom: Kronično vensko popuščanje, predavatelj bo prim. dr. Tomislav Majdič, dr. med..

Moje Julijske Alpe

Mojstrana - Gornjesavski muzej vabi k odprtju razstave fotografij verske kulturne dediščine z naslovom Moje Julijske Alpe, ki jih je pripravil Ciril Velkovrh iz Ljubljane. Slavnostni govornik bo Jože Mihelič. Otvoritev bo danes, v petek, 24. maja, ob 18. uri v Triglavskem muzeju v Mojstrani.

Razstava Marjete Žohar

Jesenice - Razstavni salon Dolik vas in vaše prijatelje vabi danes, v petek, 24. maja, ob 18. uri na odpiranje in ogled razstave likovnih del Marjete Žohar, članice Dolinskih likovnikov. Razstava bo na ogled do 12. junija.

Edino moje upanje

Kranj - Vabijo vas v šolsko knjižnico Gimnazije Kranj na razstavo poezije in risb Edino moje upanje, štirih dijakov gimnazije: Nike Perne, Mojce Kelvišar, Nine Zorko in Teje Vervega. Razstavo si lahko ogledate do 31. maja.

Unikati iz narave

Tržič - V Kurnikovi hiši v Tržiču je do 9. junija na ogled razstava Unikati iz narave, razstava dekorativnih predmetov in fosilov kamnov mag. Richarda Bošiča.

Izseljenec

Ljubljana - V Muzeju novejše zgodovine Slovenije, Celovška c. 23 v Ljubljani, vas vabijo, da si ogledate občasno razstavo Izseljenec - Življenjske zgodbe Slovencev po svetu. Razstava bo zaradi velikega zanimanja odprta do 15. septembra. Hkrati vas vabijo na ogled stalne razstave Slovenci v XX. stoletju.

Koncerti

Koncert ŽPZ Bled

Bled - Tako kot vsako leto tudi letos Ženski pevski zbor Bled prireja letni koncert, ki bo jutri, v soboto, 25. maja, ob 19. uri na Blejskem otoku. Tiste ljubitelje kulture, ki se koncerta na Bledu ne boste mogli udeležiti, vabijo v Radovljiško graščino 8. junija, ob 20. uri.

Jubilejni koncert v Radovljici

Radovljica - Mešani pevski zbor Antona Tomaža Linharta iz Radovljice praznuje in ob tej priložnosti prireja jubilejni koncert ob 10. letnici delovanja. Koncert bo jutri, v soboto, 25. maja, v avli graščine v Radovljici.

Samo en cvet

Podnart - Samo en cvet je naslov letnega koncerta Moškega komornega zbora Podnart, pod vodstvom zborovodje Egija Gašperšiča. Koncert bo jutri, v soboto, 25. maja, ob 20. uri v Domu kulture v Podnartu.

"Igrajmo Verdija"

Radovljica - V torek, 28. maja, ob 19.30 uri bo v Linhartovi dvorani bo koncert Igrajmo Verdija, ki ga bodo izvedli mladi inštrumentalisti Glasbene šole Radovljica. Zaigrali bodo znane odlomke iz skladateljivih oper, ki jih je priredil prof. Egi Gašperšič. Koncert je skupna prireditev Glasbene šole Radovljica, Linhartove dvorane in Knjižnice A.T. Linharta.

Jubilejni koncert

Radovljica - Mešani pevski zbor A.T. Linharta iz Radovljice vabi ob svoji 10. letnici na jubilejni koncert, ki bo jutri, v soboto, 25. maja, v avli radovljiške graščine. Še posebej toplo vabijo bivše pevce zbora. Gost na koncertu bo violinist Matjaž Bogataj. Program pa bo povezovala Alenka Bole Vrabec.

Predavanja

Tehnika Transcendentalne meditacije

Kranj - Na uvodnem predavanju o tehniki TM, ki jih Društvo za TM Kranj prireka vsak četrtek ob 19.30 uri v svojih prostorih na Maistrovem trgu11, bodo predstavljene koristi vadbe te naravne, lahkotne in znanstveno preizkušene metode globoke sprostitve, ki je namenjena izboljšanju zdravja ter razvoju kreativnosti in bolj harmoničnih medčloveških odnosov. Predavanje bo vodil učitelj tehnike TM Rajko Jerama.

Predstave

Smrklje

Naklo - Gledališka skupina Živčki OŠ Naklo vas vabi na ogled enodejanke Mihe Štefeta Smrklje, ki jo bodo uprizorili jutri, v soboto, 25. maja, ob 19. uri v OŠ Naklo.

Čas za spermembo

Jesenice - Za vse, ki prisegajo na humor Branka Đurića - Đura se tokrat na Jesenicah ponuja priložnost. V torek, 28. maja, ob 19.30 uri bo gostoval s predstavo. Vstopnic je še nekaj in jih lahko kupite v predprodaji od delavnikih od 7. do 13. ure v petek, soboto in nedeljo pa tudi od 17. do 20. ure pri blagajni kina Železar.

Veliki manevri v tesnih ulicah

Jesenice - Gledališče Toneta Čufarja vas vabi na ogled komedije Iva Brešana Veliki manevri v tesnih ulicah. Predstavo si lahko gledate v petek, 31. maja, ob 19.30 uri. Vstopnice so v predprodaji v pisarni gledališča ter uro pred predstavo pri blagajni. Informacije in rezervacije po tel.: 5833-100.

Levji kralj

Dovje - KUD Jaka Rabič Dovje - Mojstarna in učenci sekcije društva na OŠ 16. decembra Mojstrana vas vabijo na ogled muzikla Levji kralj, in sicer v torek, 28. maja, ob 20. uri v Kulturnem domu na Dovjem.

RADIO SRAKA 94,6 MHz
Tel.: 07/332-33-00
SRAČJE GNEZDO:
Tel.: 07/332-40-24
Radio Sraka, d.o.o.
Valantičevo 17
8000 Novo Mesto

Abraham Turističnega društva Škofja Loka

Škofja Loka - Ob visokem jubileju je društvo izpeljalo vrsto projektov, kot so novi učni listi, fotografska razstava, ocvetličenje Škofje Loke, informativne turistične table, izdelali so nove prospekte in razglednice in promocijski spot ter podobno.

Ob petdesetletnici so pripravili tudi turistični teden z različnimi dogodki. Že jutri bodo odprli kolesarsko pot "V zavetju Lubnika", v sredo bo koncert Primož Grašič trio z gostom Otom Pestnerjem, v četrtek pa predstavitev turističnega projekta ACTA Slovenica, ki združuje mesta združena v skupnost zgodovinskih mest Slovenije. V petek bodo odprli nove prostore društva pri Kašmanu, v soboto, 1. junija, pa bo na sporedu še osrednja slovesnost ob praznovanju. Vse prireditve se bodo odvijale ali zaključile na Mestnem trgu v Škofji Loki. **B.B.**

Veter v laseh - s športom proti drogi

Jesenice - Veliko število mladih se je v soboto, 18. maja, zbralo v športnem parku Podmežaklo, kjer se je odvijala prireditev pod nazivom: Veter v laseh - s športom proti drogi.

Samo na tekmovanju v košarki smo videli 14 ekip in okoli 70 nastopajočih fantov in deklet iz vse naše regije, kar zgovorno kaže na to, da košarka zopet postaja eden najbolj priljubljenih in popularnih športov pri nas. Za tako velik interes gredo pohvale vsekakor tudi ŽKK Kobram Jesenice, ki v zadnjem času dosega in beleži v DP res izjemne rezultate.

Da zmaga in rezultat nista bila v prvem planu (ampak druženje in spoznavanje) se je na koncu videlo po tem, da na celotnem turnirju ni prišlo do nobenega spornega trenutka, še manj pa incidenta.

Taka oblika druženja mladih se je še enkrat izkazala za izredno uspešno, saj so po peturnem tekmovanju vsi odšli domov veseli, dobre volje (čeprav nekoliko utrujeni), skratka zadovoljni. Tisti, ki so povrhu vsega osvojili še medalje, pa so športni park zapustili prepolni lepih vtisov.

Na koncu je potrebno pohvaliti tudi dobro organizacijo prireditelja tega tekmovanja in sicer Zavoda za šport Jesenice, čigar člani so v sodelovanju s člani jeseniških športnih klubov poskrbeli, da je prireditev potekala nemoteno.

Rezultati v košarki: Kategorija od 10 do 12 let: 1. mesto - KINDER (Hasanagić, Pogačnik, Selimanović in Šiljak), 2. WHITE PLAYER, 3. DREAM TEAM; kategorija od 12 do 15 let: 1. mesto - NO EXIT (Klemenčič, Pirija, Čučuk in Gluhar), 2. RAČKE, 3. ŽOGICE, 4. Bebci, 5. Golden Fish, 6. Piščančki, 7. Kakersi, 8. Guzice, 9. Tigir in 10. Olimpija; kategorija nad 15 let: 1. mesto - HRABRI MIŠKI (Reinhart, Pravdič, Bajt in Žlebir).

Sead Ališič

STUDIO RAFAELA
TRGOVSKI CENTER DOLNOV
ŠUCEVA 23
TEL.: 234-15-60
del. čas: od 9. - 12. in od 14. - 19. ure ter po dogovoru
HUJŠAJMO USPEŠNO IN ZDRAVO

LTH
LTH Škofja Loka, d.d.
Kidričeva 66
4220 Škofja Loka

K sodelovanju vabimo

VODJO SKLADIŠČA KONČNIH IZDELKOV IN INTERNEGA TRANSPORTA

Pogoji: končana srednja šola tehnične smeri
poznavanje dela z računalnikom
poznavanje skladiščnega poslovanja
izpit za viličarista
starost do 35 let

Pisne prijave pošljite ali oddajte na naslov LTH Škofja Loka, d.d., Kidričeva 66, 4220 Škofja Loka - kadrovska služba.

Rok za prijavo je 8 dni.

SPOROČILO O SMRTI

Umrl je naš delavec

IBRAHIM BAJRIĆ

Od njega se bomo poslovili danes, 24. maja 2002, ob 16. uri na pokopališču Lipica v Škofji Loki.

Kolektiv Loške komunale, d.d. Škofja Loka
Škofja Loka, dne 24. maja 2002

Piše Miha Naglič

Po ljudeh gor, po ljudeh dol

Podlistek o znamenitih Gorenjcih 388

Prvak med filozofi

"Kaj bi radi doumeli? Sebe in svet. A pokazalo se je, da ne sveta, ne sebe ne moremo doumeti brez Boga. Sv. Avguština je to spoznanje tako prevzelo, da mu je pred Bogom in dušo izginil ves svet. 'Kaj bi rad spoznal? Boga in dušo. Nič drugega ne? Prav nič drugega ne!' Bog je A/lfa/ in O/mega/, počelo in cilj vsega. Iz njega vse izhaja, po njem vse teži. To je ontološki descensus in ascensus, ki utemeljuje logični ascensus in descensus. Ker so stvari od Boga, zato se po stvareh lahko dvigamo k Bogu. Tako se metafizika iz stvarstva dviga k Bogu in od Boga zopet vrača k stvarem. Seveda popolnega spoznanja na zemlji ni. Globlje spoznanje o Bogu nam daje vera, a tudi o verskem spoznanju pravi apostol: 'Nepopolno spoznavamo ... gledamo v zrcalu, nejasno' ... v posmrtnosti pa bomo gledali Resnico 'iz obličja v obličje' (1 Kor 13,9-12)"

"Ker so stvari od Boga, zato se po stvareh lahko dvigamo k Bogu." To je morda ključni stavek vse Ušeničnikove misli, zapisan v zadnjem odstavku tretjega zvezka njegovega Uvoda v filozofijo. V zadnjem paragrafu svoje Ontologije (1924, 1941) je isto misel izrazil še nekoliko drugače. "Ako so vse stvari bitja od Bitja, a je Bitje ens a se /bitje po sebi, op. M.N./, tedaj je jasno, da je to Bitje (Bog) tvorni, smotrni in vzorni vzrok vseh stvari. Tvorni vzrok: zakaj vse, kar je prigodno, je navsezadnje povzročeno od bitja, ki je ens a se. Smotrni vzrok: zakaj tudi vsa dobrost končnih ciljev je prigodna, torej zajemajo končni cilji dobrost iz Bitja, ki je dobrost sama; potemtakem je pa vprav to Bitje zadnji cilj vsemu, kar je. Vzorni vzrok: zakaj vsa popolnost stvari je povzeta po popolnosti Bitja. Zato je najkrajši in najgloblji izraz vse ontologije, da je nad vsemi bitji Bitje, ki je A/lfa/ in O/mega/."

Za Ušeničnika velja, da je bil neotomist, eden tistih, ki so skušali v 20. stoletju obuditi misel Tomaža Akvinskega, filozofskega prvaka Cerkve iz 13. stoletja. Tega seveda niso počeli dobesedno. Ušeničnik je jasno opredelil svoj odnos do svojega vzornika. "Naprej s sv. Tomažem. Ne nazaj, temveč naprej! Kljub globokemu spoštovanju, ki ga imamo do sv. Tomaža in njegove filozofije, si namreč ne tajimo in po pravici in resnici tudi ne moremo tajiti, da ni možna taka preprosta repristinacija /?/ celotne Tomaževe filozofije, da bi npr. celotno Tomaževo filozofijo kar kratkomalo prevzeli z vsem, kar je z njo v zvezi in le s tem. Najprej bi bilo to docela neznanstveno ravnanje. Filozofija se ne da mehanično prevzeti. Filozofijo si je treba namreč miselno osvojiti. - Z zopet si jo je mogoče zares miselno osvojiti samo tedaj, če uvidimo nje resničnost. Zakaj pri filozofiji ne gre za verovanje, temveč za vedenje. - Če se pa miselno vglobimo v Tomaževo filozofijo, se nam pokaže troje: prvič, da ne moremo vsega sprejeti; drugič, da nam to, kar moremo sprejeti, ne zadostuje povsem; in tretjič, da moramo postaviti vse v novo osredje." (IS III, 77)

Ovce v gorah so kakor ljudje v filozofiji.

Tomaž mu je bil za zgled, pri njem je našel metodo, s katero se je mogoče lotevati tudi vprašanj našega časa. "Ker je prava filozofija možna le na osnovah aposteriori, je kaj naravno, da se filozof pri mnogih vprašanjih obrača na pozitivne znanosti svoje dobe... Čim bogatejši so podatki pozitivnih znanosti, tem jasneje se razodevajo problemi, ki jih je mogoče motriti le v pojavih... Mnogo fizikalničnih mnenj tedanje dobe je v delih sv. Tomaža, ki jih je moderna znanost že davno zavrgla. Bilo bi smešno, če bi hoteli s filozofijo sv. Tomaža obnavljati tudi takšna mnenja... Jasno je, da mora filozofija naše dobe mimo zastarelih problemov v sredino modernih problemov... Kakor se je sv. Tomaž postavil v sredino svojega časa in iz te sredine zajemal vprašanja, ki jih je bilo treba pred vsem reševati, tako bodo morali pravi učenci sv. Tomaža spoznavati duševno življenje današnjega časa, da bo njih filozofija večna po idejah (philosophia perennis), a sodobna po problemih in odgovorih." (IS III, 78-80)

MALI OGLASI

☎201-42-47

☎201-42-48

☎201-42-49

APARTMA - PRIKOLICE

HRVAŠKA OTOK PAG: METAJNA - oddajamo apartmaje: mini soba - 2 postelji; od 3.7. - 13.7., troposeljni od 8.7. - 19.7., dvoposteljni, s 4-5 ležišči od 16.8. dalje, s pogledom na morje. Ugodne cene v pred in posezoni. ☎ 00-385-53-667-157 5965

Otok Šolta pri Splitu, APARTMAJI v hiši, mirna okolica, oddam. ☎ 23-23-663, 041/543-876 6349

ODDAM APARTMA POREČ-ČERVAR-PORAT 3-4 postelje, od 20.5.-20.6. in od 1.7.-15.9. 2002. ☎ 0038552-436020, 031/363-844 7249

ŠMARJEŠKE TOPLICE APARTMAJSKI OBJEKT z 12 enotami V NEPOSREDNI BLIŽINI ZDRVILIŠČA, PRODAMO. SONČNA LEGA, ZELENICA. VSAK APARTMA IMA PARKIRNI PROSTOR IN SHRAMBO. NA VOLJ ŠE NEKAJ ENOT. UGODNA CENA. ☎ 041/746-797 7255

ODDAM APARTMA na otoku Krku od 6.7.2002 do 24.7.2002 in od 11.8.2002 do 31.8.2002. ☎ 031/309-764 7288

Otok Pag Kustići, novi apartmaji, 2/4, TWC, SAT, terasa ob morju. ☎ 00385-53-664-036 7319

ODDAM APARTMA v Čatežih toplicah. ☎ 040/635-465, v večernih urah 7357

Nudim APARTMA ZA letni dopust na otoku Pagu-Novalja. ☎ 51-91-676 ali 041/223-789 7411

APARATI STROJI

Prodam SESALEC VORWERK, dobro ohranjen, z vsemi priključki, dela brezhibno. ☎ 2311-952 6975

Prodam ŠIVALNI STROJ Bagat z omarico. ☎ 204-16-45 7250

J & T NEPREMIČNINE
Hotel Grajski dvor, Kranjska c. 2, 4240 Radovljica, tel.: 04/531-44-24, 031/322-246, 041/703-839

PALETNI REGALI, višina 5 m, TRAKTOR MB trac 800, letnik 77, poceni, večjo in manjšo CIK-CAK ŽAGO za železo, GRADBENI KOMPRESOR z elektromotojem 3,5 m3/min, prodam. ☎ 041/669-309 7260

Prodam obnovljen BATERIJSKI VILIČAR Indos 1,5 t. ☎ 031/716-629 7285

Prodam LESENO ROČNO SLAMOREZNICO. ☎ 595-75-83 7289

Prodam MOTORNI PREKOPALNIK - Frezo. ☎ 041/806-983 7291

Ugodno prodam DELILNOMIZO fi 400 z delilno ploščo, 3 fazni dvotarifni števec, osovino za cirkular z ležaji in glavo za hobelni stroj B 300 mm. ☎ 5891-029 7306

Prodam TROSILEC za hlevski gnoj SIP in VZ GRABLJE SIP. ☎ 031/584-504 7309

Prodam PUHALNIK, dvobrazdni PLUG, kultivator MINI BLITZ OBRAČALNIK. ☎ 259-10-12 7310

Prodam ŠTEDILNIK. ☎ 040/540-856

BISERNA KOPEL na daljinsko, nova, 30% cenje. ☎ 031/762-947 7336

Prodam MIZARSKO KOMBINIRKO s 6. operacijami MINI MAX CU 300 in tračno brusilko IMA 2500. ☎ 041/679-377 7362

KOSILNICO Muta Silak za strme terene in MOPED APN 4, prodam. ☎ 514-11-14 7375

KOTNO BRUSILKO 230 mm/1850 W, namizno žago za les, vrtalni stroj, prodam. ☎ 596-32-68 7379

Prodam 1300 l BAZEN za mleko, NAKLADALKI SIP 26 in 28. ☎ 25-27-320

Ugodno prodam TEHTNICO s krožno skalo 200 kg, 100 kg in 50 kg. ☎ 255-53-10, 041/63-99-94 7413

Prodam rabljeno PEČ FEROTERM. ☎ 251-10-52 7420

Prodam 30 kubično SAMONAKLADALNO PRIKOLICO Mengele. ☎ 041/662-919

GARAŽE

Na Hujah ODDAM 2 garaži z elek. in vodov. priključkom ter pripadajočim parkirnim prostorom. Primerno tudi za skladišče ali manjšo poslovno dejavnost. ☎ 031/603-306 7264

Prodam GARAŽO v Bistrici pri Tržiču. ☎ 041/986-855 7317

GR. MATERIAL

OPAŽ smrekov I. in II. kvaliteta, debeline 15 mm, 22 mm, širine 9 cm in 7 cm, ladijski pod, bruni, žagan les, letve 4x5, 5x8, zelo ugodno, možna dostava. Pogačar Andrej,s.p., Čopova ul. 25, Lesce, 041/713-110 6957

Prodam 8 armaturnih mrež, deske od "šolnge", punte, bankine in nedokončano avtomobilsko prikolico. ☎ 514-12-60, popoldan 7239

Prodam nova ALUMINIJASTA OKNA za hlev. ☎ 5195-119 7294

Ugodno prodam malo rabljena GARAŽNA VRATA in BETONSKE TLAKOVCE "S". ☎ 5723-630, 041/715-042 7304

Prodam suhe SMREKOVE DESKE 2,5, 5, 8, 10 šperovce 10x12, 12x14 in ostale tramove, prikolio za seno. ☎ 518-60-43, 031/378-946 7314

Prodam SMREKOV FABJON. ☎ 518-81-66 7325

SUHE smrekove, jelkove, mecesnove plohe in colarice po 31-50.000, PRODAM. ☎ 031/762-947 7337

LES na ostrešje, lege in špirovce, kupim. ☎ 041/50-60-96 7376

Poceni prodam rabljeno STREŠNO OPEKO Vesna, okoli 700 kosov. ☎ 255-63-63 7392

Prodam dvodelno okno Jelovica z roleto, dim. 140x120! ☎ 2331-199 7393

Prodam ŽAGAN LES za ostrešje, deske, letve in opaž. ☎ 041/637-100 7415

Prodam LESENO MONTAŽNO BARAKO, provizorij 6mx12 m Jelovica. ☎ 25-71-492, 031/515-172 7421

Ugodno prodam SMREKE za oder pri fasadi ali bankine (punte). ☎ 204-24-42 7422

HIŠE KUPIMO

HIŠE KUPIMO KRANJ, ŠKOFJA LOKA, RADOVLJICA kulmo manjšo hišo z vrtom ali sadovnjakom, lahko starejšo. DOM NEPREMIČNINE, 202-33-00, 2369-333, 041/333-222 5875

Kupimo HIŠO v Groharjevem naselju v Šk. Loki. ☎ 041/753-203 7273

V okolici Škofje Loke in Kranja kupimo stanovanjsko hišo s pripadajočim zemljiščem za znano stranko z gotovino! Nepremičninska družba LOMAN, d.o.o., Mladinska ul. 2, Kranj, tel.: (04) 23 62 890, 041/ 347 323.

HIŠE PRODAMO

NAKLO v mirni soseski prodamo samostojno, enonadstopno hišo na parceli 720 m2, 9,5 mx9,5 m, podkletena, 240 m2 uporabne površine, neizdelana mansarda, garaža, cena 33 mio SIT, KRANJ Mlaka prodamo samostojno, lahko dvostanovanjsko hišo na parceli 1033 m2, cca 350 m2 uporabne površine, 2 garaži, 63 mio SIT, BAŠELJ ugodno prodamo samostojno hišo, dvostanovajsko hišo v izgradnji, 12x9 m, vsa podkletena, na parceli 781 m2, 22,6 mio SIT, SEBENJE manjšo, samostojno hišo na parceli 495 m2, 6,5x7,5 m, K+P+M, 32 mio SIT, KRANJ Stražišče prodamo 1/2 hiše z vrtom, cca 110 m2 uporabne površine, 114 m2 vrta, 19 mio SIT. DOM NEPREMIČNINE, 202-33-00, 2369-333, 041/333-222 5873

STRAŽIŠČE pri Kranju, montažna, lahko tudi dvodružinska, lepo vzdrževana in ohranjena, na 650 m2 parcele.Cena ca 42 MIO . Nepremičninska družba LOMAN, d.o.o., Mladinska ul. 2, Kranj, tel.: (04) 23 62 890, 041/ 347 323

MEDVODE, enodružinska, 2 x 70 m2 in klet, garaža, na 450 m2 ravne, sončne in mirne parcele.Cena: 28 MIO! Nepremičninska družba LOMAN, d.o.o., Mladinska ul. 2, Kranj, tel.: (04) 23 62 890, 041/ 347 323

KRANJ, 1 km izven, poslovno-stanovanjski objekt večjega obsega, zelo ugodno prodamo! Nepremičninska družba LOMAN, d.o.o., Mladinska ul. 2, Kranj, tel.: (04) 23 62 890, 041/ 347 323.

MAKLER BLED d.o.o.
PRODAJA NEPREMIČNIN
4260 Bled, Ljubljanska cesta 3,
tel.: 5767-600, 041/647-974

ZG. BESNICA - enodružinska hiša, novogradnja, finalna dela nedokončana, 120 m2, lepa lokacija, parc. 449 m2, prodamo, Mike & Co. d.o.o., 20-26-172, 236-49-21

KAMNIK- okolica, etaža v urejeni privatni hiši, lastni vhod, možnost izdelave podstrehe, parkirni nadstrešek, idilična lokacija, prodamo, Mike & Co. d.o.o., 20-26-172, 236-49-21

POLJANSKA DOLINA - etaža hiše z ločenim vhodom, ločeno kletjo in vrtom v izmeri 180 m2, stanovanjska površina 110 m2,12 km iz Škofje Loke, prodamo, Mike & Co. d.o.o., 20-26-172, 236-49-21

CERKLJE - POŽENIK, prodamo dvodružinsko stanovanjsko hišo, dimenzij 12,5 x 9 m, 998 m2 zemljišča, bivalno pritličje, prve etaža in mansarda, hiša je podkletena, vsi priključki, prevzem možen TAKOJ. Agent Kranj, tel. 04-23-80-430, 04-23-65-360

KRANJ - STRAŽIŠČE, prodamo 2/3 poslovno stanovanjskega objekta, hiša stara cca. 60 let, podkleteno, bivalna I.etaža in mansarda, v pritličju poslovni prostor, prevzem možen po dogovoru. Agent Kranj, tel. 04-23-80-430, 04-23-65-360

KRANJ: prodamo sodobno dvodružinsko hišo, parcela 700 m2, 69 mio Frast, d.o.o. 041/ 734 198, 25 15 490

TRŽIČ-MESTO IN OKOLICA: PRODAMO STAREJŠO STANOVANJSKO HIŠO, BREZ ZEMLJIŠČA ZA 4,97 MIO SIT; starejšo hišo z vrtom za 8,1 MIO SIT; OBNOVLJENO STANOVANJSKO HIŠO Z LOČENIM VRTOM ZA 13,31 MIO SIT; NOVEJŠO VRSTNO STANOVANJSKO HIŠO ZA 37,63 MIO SIT; NOVEJŠO KONČNO VRSTNO STANOVANJSKO HIŠO ZA 38,79 MIO SIT; OBNOVLJENO MEŠČANSKO HIŠO Z VRTOM ZA 45,16 MIO SIT; STANOVANJSKO HIŠO Z VRTOM ZA 43,98 MIO SIT; STAREJŠO STANOVANJSKO HIŠO POTREBNA TEMELJITA OBNOVA S PRIPADAJOČIM ZEMLJIŠČEM ZA 13,89 MIO SIT; Agencija PRIMO, d.o.o., Trg svobode 6, Tržič Telefon: 04/596-45-50, 592-43-00, GSM 041/646-902

RADOVLJICA IN OKOLICA: PRODAMO STAREJŠO STANOVANJSKO HIŠO BREZ VRTA IN PARKIRNEGA PROSTORA ZA 6,5 MIO SIT; NOVEJŠO STANOVANJSKO HIŠO NA PARCELI CCA 680, ZA 42,84 MIO SIT; BLED OKOLICA: PRODAMO LEPO STANOVANJSKO HIŠO BREZ VRTA, PARKIRNI PROSTOR, ZA 24,23 MIO SIT; POLJANSKA DOLINA: PRODAMO STANOVANJSKO HIŠO, III. GRADBENA FAZA NA PARCELI 816 M2 ZA 20,83 MIO SIT CERKLJE OKOLICA: PRODAMO STAREJŠO STANOVANJSKO HIŠO, Z VRTOM, PRIMERNO ZA KMEČKI TURIZEM, ZA 22,65 MIO SIT Agencija PRIMO, d.o.o., Trg svobode 6, Tržič Telefon: 04/596-45-50, 592-43-00, GSM 041/646-902

TRG NEPREMIČNINE
☎5745-444, BLED PREŠERNOVA 50

V TRŽIČU, RADOVLJICI IN V OKOLICI BLEDA PRODAMO VEČ 1-SS, 2-SS, 3-SS, 4-SS, OD KATERIH SO NEKATERA TAKOJ VSELJIVA, VEČ PARCEL IN KMETIJSKIH ZEMLJIŠČ PRODAJNE CENE ZELO UGODNE. PONUDBA NA SPLETNI STRANI: www.agencija-primo@si

V TRŽIČU S 01.06.2002 NUDIMO V NAJEM ENOSOBNO STANOVANJE, OPREMLJENO, NAJEMNINA 180 EUR/1mesec, PREDPLAČILO ENO LETO, VARŠČINA 2-MESEČNA NAJEMNINA. ZA ZNANE KUPCE KUPIMO Z GOTOVINO VEČ STANOVANJ, STANOVANJSKIH HIŠ, PARCEL IN KMETIJSKIH ZEMLJIŠČ. Agencija PRIMO, d.o.o., Tržič, Telefon: 0/4596-45-50, 592-43-00, GSM 041/646-902

IDA NEPREMIČNINE d.o.o.
Stritarjeva ulica 5, 4000 Kranj
tel.: 04-2361-880
fax.: 04-2361-881
GSM: 041-331-886

Šk. Loka-okolica: Novogradnja, III. grad. faza, parcela 1056m2, zelo ugodno. ITD + NEPREMIČNINE Tel: 04/236-66-70, 041/755-296,040/204-661

Kranj-Naklo: Starejša vila, 250m2 stan. površine, parcela 650m2, urejena, vredna ogleda ITD + NEPREMIČNINE Tel: 04/236-66-70, 041/755-296

Kranj-Struževo: Novejša, lahko dvodružinska, mirna lokacija, cena dogovor. ITD + NEPREMIČNINE Tel: 04/236-66-70, 041/755-296

Kranj-Drulovka: Vrstna zelo lepa, urejena parcela, sončna mirna lokacija, vsi priključki, zelo ugodna cena. ITD + NEPREMIČNINE Tel: 04/236-66-70, 041/755-296

Kranj-Rupa: Zelo lepa, novogradnja, 250m2, stan. površine, parcela 1000m2, vsi priključki, zaključna dela - fasada, ureditev okolice, cena po dogovoru. ITD + NEPREMIČNINE Tel: 04/236-66-70, 041/755-296,040/204-661

Bled - Zasip: Novogradnja, zelo lepa, urejena parcela 620m2, sončna mirna lokacija. ITD + NEPREMIČNINE Tel: 04/236-66-70, 041/755-296,040/204-661

Radovljica - Vrbnje: Hiša delno v dvojčku, zelo lepa, urejena parcela, ugodno ITD + NEPREMIČNINE Tel: 04/236-66-70, 041/755-296,040/204-661

BLED - stan.hiša v 3.gr.fazi, vel. 7 x 10 m (3 etaže), parcela 600 m2, cena = 18,4 mio SIT, K3 KERN d.o.o., tel. 04 202 13 53, 202 25 66

RADOVLJICA - poslovno-stanovanjsko hišo ob glavni cesti, klet, pritličje in mansarda, parcela 650 m2, primerno za neživilsko dejavnost, cena = 33,5 mio SIT, K3 KERN d.o.o., tel. 04 202 13 53, 202 25 66

PREDDVOR - novogradnja, vel. 12x9 m + terasa 3,5 x 8 m (klet, pritličje in mansarda), na parceli 780 m2, cena = 23,0 mio SIT, UGODNO, K3 KERN d.o.o., tel. 04 202 13 53, 202 25 66

DUPLJE - stan.hiša z gosp.posl. primerna tudi za obrtno dejavnost, parcela 1.200 m2, klet, pritl., nad., podstrešje, hiša obnovljena, cena = 42,7 mio SIT, K3 KERN d.o.o., tel. 04 202 13 53, 202 25 66

Pri TRŽIČU - novejšo vrstna končna hiša z odprtim pogledom, 70 m2 v etaži, manjša parcela, cena = 37,6 mio SIT, K3 KERN d.o.o., tel. 04 202 13 53, 202 25 66

ŠENČUR - 11 let stara hiša, pritlična z mansardo, vel. 13x10 m, parcela 560 m2, možno tudi dvostanovanjska hiša, cena = 46,1 mio SIT, K3 KERN d.o.o., tel. 04 202 13 53, 202 25 66

KRANJ, bližina - dvostanovanjska hiša z ločenim vhodom, stara 4 leta, parcela 500 m2, vsaka etaža 110 m2, ugodna cena = 37,9 mio SIT, K3 KERN d.o.o., tel. 04 202 13 53, 202 25 66

KRANJ, Primskovo - hišo-dvojček v podaljšani III. gradbeni fazi, vsak velik 12,5 x 9,6 m na skupni parceli 700 m2, moderna hiša, mirna lokacija, v kupnino vzamemo tudi stanovanje, cena je 204.000 EUR, K3 KERN d.o.o., tel. 04 202 13 53, 202 25 66

TRŽIČ prodamo obnovljeno mansardo hiše, 68 m2 in 465 m2 vrta, 14,5 mio SIT, PODLJUBELJ prodamo zgornjo etažo hiše in neizdelano mansardo, cca 130 m2+mansarda, 2 garaži, vrt 506 m2, CK olje, cena 15,8 mio SIT oz. po dogovoru. DOM NEPREMIČNINE, 202-33-00, 2369-333, 041/333-222 5874

TRŽIČ okolica, pod Dobrčo prodamo starejše, delno obnovljeno, enonadstropno HIŠO, cca. 11 x 6 v etaži, neizdelana mansarda, parcela 1500 m2, cena 17 mio SIT, vseljiva takoj. DOM NEPREMIČNINE ☎ 202-33-00, 041/333-222 6238

Prodamo NOVO HIŠO v Zgornjih Bitnjah, takoj vseljivo. ☎ 2045-097 6889

V centru Preddvora prodam POLOVICO HIŠE, z lastnim vhodom, 68 m2 dvorišča, 500 m2, sadovnjaka. ☎ 031/449-038 6908

MEDOVDE SENIČICA HIŠA dvojček, parcela 461 m2, PRODAM. ☎ 041/746-103 7255

STANOVANJSKO HIŠO z vrtom na parceli 515 m2, J lega s parkirnim prostorom ter možnostjo lokala, na lepi, sončni lokaciji v bližini bolnice Jesenice, prodam. ☎ 041/715-505 7261

KRANJ - MLAKA: prodam starejšo HIŠO, na parceli 950 m2. ☎ 202-52-78 7272

ODDAM 2 stanovanjsko HIŠO v okolici Žirovnice, lepa lokacija, velik vrt, primerno za mirno obrt. ☎ 041/411-507 7293

V Kranju prodam HIŠO ali zammenjam za eno ali dvosobno stanovanje. ☎ 040/389-518 7330

Ugodno prodam kvalitetno grajeno novo HIŠO. ☎ 20-25-578, 041/931-124 7352

IZOBRAŽEVANJE

MATEMATIKA, FIZIKA inštrukcije. ENAČBA-izobraževanje, Resnik s.p., Milje 67, ☎ 04/253-11-45 in 041/564-991 4217

KOLESA

Prodam GORSKO KOLO, 18 prestav, novo, cena 25000 SIT. ☎ 041/866-786 7417

KUPIM

ODKUPUJEMO SMREKOVO HLODOVINO, les prevzamemo tudi na panju. ☎ 041/680-925, 5306-555 6988

Kupim GARAŽO na Zlatem polju. ☎ 2380-740 7297

TRAKTOR lahko 4x4 in pajek za seno, kupim. ☎ 57-25-254 7350

Kupim JOGI, vel. 190x90, 190x80. ☎ 5957-494 7389

LOKAL ODDAM

KRANJ oddamo več poslovnih prostorov različnih površin (trgovski lokali, pisarne, skladišča). DOM NEPREMIČNINE, 202-33-00, 2369-333, 041/333-222 5879

STRAŽIŠČE prodamo večji POSLOVNI STANOVANJSKI OBJEKT 900 m2 na zemljišču 1100 m2. Okvirna cena 66 mio SIT. ☎ 041/626-810 6506

V najem ODDAMO MIZARSKO DELAVNICO s stroji. ☎ 204-96-30, JR Kranj,d.o.o., Golniška c. 13 7248

V najem ODDAMO prostor za trgovino ali mirno dejavnost. ☎ 031/325-273 7335

V Mengšu oddam LOKAL v najem. ☎ 031/723-393 7486

KRANJ - oddamo več poslovnih prostorov na dobri lokaciji, Mike & Co. d.o.o., 20-26-172, 236-49-21

TRIDA NEPREMIČNINE
Irena Jereb s.p.
Godešič 83, 4220 Škofja Loka
Tel: 04 513 75 00
GSM: 041 880 038
www.tridanepremicnine-ij.si

Kranj okolica: Oddamo v najem večji lokal v pritličju lahko za gostinsko ali drugo poslovno dejavnost in stanovanjsko etažo v I. nad,veliko parkirišče, urejen dostop, najem možen za daljše obdobje. ITD + NEPREMIČNINE Tel: 04/236-66-70, 041/755-296

LOKAL PRODAMO

GORENJSKA, restavracija, z dolgoletno tradicijo in priznanim imenom, 114 sedišč, vpeljano in kvalitetno opremljeno, z velikim parkiriščem.Cena: ca 51 MIO. Nepremičninska družba LOMAN, d.o.o., Mladinska ul. 2, Kranj, tel.: (04) 23 62 890, 041/ 347 323.

KRANJ, etaža sodobnega poslovno-trgovskega objekta, ca 420 m2, lahko po delih, na odlični lokaciji, souporaba velikega parkirišča.Cena: ca 280.000 sit/m2. Nepremičninska družba LOMAN, d.o.o., Mladinska ul. 2, Kranj, tel.: (04) 23 62 890, 041/ 347 323.

KRANJ - posl.prostor (pisarne) v 1.nad. 67 m2, lastna parkirišča, cena = 11,2 mio SIT, K3 KERN d.o.o., tel. 04 202 13 53, 202 25 66

KRANJ, bližina: gostinsko-stanovanjski objekt s stanovanjem v nadstropju, terasa je pokrita in odkrita, zunaj parkirišča, cena = 39,3 mio SIT, K3 KERN d.o.o., tel. 04 202 13 53, 202 25 66

PROTIM
RŽIŠNIK & PERC
arhitekti in inženirji
Prodaja ali oddaja poslovnih prostorov v obrtni coni Šenčur
Prostori so primerni za pisarniško, storitveno ali trgovsko dejavnost.
Investitorjem nudimo možnost najema ali financiranja nakupa **v 3 letih.**
Informacije: Delavska cesta 24, Šenčur tel. (04) 279 18 00, faks (04) 279 18 25 www.rzisnik-perc.si

MOTORNA KOLESA

Prodam MOPED tricikel Tomos (Puch), zelo primeren za odvoz mleka, cena 30.000 SIT. ☎ 031/440-847 7296

OBLAČILA

GORENJSKO NARODNO NOŠO, kompletno, št. 38, prodam za 100.000 SIT. ☎ 259-55-20 7253

MOTORISTIČNO GARDEROBO, čeladi, podkape, usnjeni jakni, škornje, dežni kombinezon, prodam. ☎ 031/668-463 7418

OTR. OPREMA

Prodam malo rabljen VOZIČEK, kombiniran, večja kolesa, uvoz iz Avstrije. ☎ 041/896-535 7378

Prodam športni VOZIČEK Peg perego, večja kolesa in STOJICO. ☎ 233-13-61 7465

OSTALO

LESTVE iz lesa vseh vrst in dolžin dobite Zbilje 22, 01/3611-078 1877

Prodam nov PLASTIČNI UMIVALNIK za kamp prikolico, 2000 SIT. ☎ 2331-886 7299

Prodam LTŽ BANJO, primerno za na pašnik. ☎ 041/250-337 7327

Prodam lepo VRTNO UTO. ☎ 572-57-73 7383

PRIDELKI

AKCIJA - POPUSTI PRI NAKUPU BALNOSKIH ROŽ. VRTNARIJA JENKO Trata pri Cerkljah 7204

KOZJE MLEKO se dobi. ☎ 2042-186 7259

Prodam stoječe SENO 1 ha. ☎ 041/760-791 7287

nepremičnine DOM
Kranj, Stritarjeva 4
04 202 33 00
041 333 222

Prodam KRHLJE suho sadje iz neškropljenih jabolk. ☎ 51-20-495 7303

Prodam JEČMEN. ☎ 040/22-59-29 7312

SENO v balah, po 300 SIT/bala (15 kg v eni bali). ☎ 041/632-593 7320

SLAMO v balah in betonske rešetke 220 cm prodam. ☎ 595-82-63 7341

Prodam lansko SENO. ☎ 252-17-83 7408

Prodam 2-meterske PALME, ivke in onimus rože. ☎ 031/248-987 7470

PODARIM

Podarim mlade MUCKE dobrim ljudem. ☎ 232-43-38 7160

PODARIM dva meseca stare KUŽKE NEMŠKI OVČAR - mešanci. ☎ 041/708-787 7186

Podarim KUŽKE mešančke. ☎ 259-54-40 7188

Podarim tigrastega MUCKA, starega 2 meseca. ☎ 031/744-579 7274

Podarimo PSIČKE mešančke, nižje rasti. ☎ 2332-443 7278

PODARIM PSA, starega eno leto, mešanec z ovčarjem, večje rasti. ☎ 031/613-619 7382

Dobrim ljudem ODDAMO lepe kosmate, mlade MUCKE. Lesce, ☎ 53-18-792 7390

POSESTI

PARCELE PRODAMO RETNJE ugodno prodamo zazidljivo parcelo, delno v hribu, dostop urejen, 769 m2, 9000 SIT/m2. BRITOF Voge prodamo zaz.parcelo, 486 m2 na robu naselja, 10 mio SIT, POD DOBRČO ugodno prodamo zaz. parcelo z lepim razgledom, 500 m2 ali več, 6300 SIT/m2. KRANJ Primskovo prodamo nadomestno gradnjo 500 m2 ob cesti, vsi priključki na parceli, možen dokup 800 m2 zaz.parcele, primerno tudi za gradnjo poslovno stan. hiše. ŠENČUR zaz. parcelo 3648 m2 za komunalne in servisne dejavnosti, lahko tudi po delih. APNO pod Krvavcem zaz.parcelo z lepim razgledom, 400 m2, 3,4 mio SIT.DOM NEPREMIČNINE, 202-33-00, 2369-333, 041/333-222 5876

PARCELE KUPIMO KRANJ ŠK. LOKA, RADOVLJICA, kupimo več zazidljivih parcel za znane kupce. DOM NEPREMIČNINE, 202-33-00, 2369-333, 041/333-222 5877

Prodam GRADBENO PARCELO z lokacijskim dovoljenjem v Bistrici pri Tržiču in ENOSOBNO STANOVANJE v stolpnici v Tržiču. ☎ 569-22-65 7292

Prodam ZAZIDLJIVO PARCELO, 1767 m2 V Bitnjah ob glavni cesti, izredna lokacija. ☎ 041/404-960 7328

Kmetijsko zemljišče ali kmetijo, kupim. ☎ 031/54-88-41 7333

BLED - center- prodamo poslovno stanovanjski objekt primeren za različne dejavnosti.Ugodno.J&T NEPREMIČNINE, 04-531 44 24, 031- 322 246.

BOHINJ - Stara Fužina, prodamo starejšo hišo z gospodarskim poslopjem in pripadajočim zemljiščem. J&T NEPREMIČNINE,04-531 44 24,031-322 246.

NEPREMIČNINSKA HIŠA
P.E. ŠENČUR, Delavska 24, http://www.frast.si
FRAST d.o.o. Kranj
GSM: 041/734-198
04/25-15-490

Primo
Promet z nepremičninami
Trg Svobode 6, 4290 Tržič, Slovenija
tel.: 5964-550, 5924-300
primm.trzic@siol.net, http://agencija-primo.si

POKLJUKA,zraven Šport hotela, smučišča, tenis igrišče in dve brunarici na zemljišču velikosti 3 ha ugodno prodamo. J&T NEPREMIČNINE, 04- 531 44 24, 031 -322 246

LESCE, ugodno prodamo večje posestvo. J&T NEPREMIČNINE,04-531 44 24,031-322 246.

GORIČE, KRANJ okolica,ugodno prodamo gostinski objekt v obratovanju in tristanovanjsko hišo. J&T, 04-531 44 24, 041-738 454..

CERKLJE - na sončni lokaciji večja zazidljiva parcela 4.450 m2 v enem kosu, elektrika, voda in tel. že na parceli, primerno tudi za posl.dejavnost, cena = 20.300,00 SIT/m2, K3 KERN d.o.o., tel. 04 202 13 53, 202 25 66

PRIMSKOVO pri Kranju, ravna in sončna parcela 1318 m2, med lokalno cesto in zelenim pasom, z objektom 225 m2, primernim za nadomestno gradnjo! Možnost prodaje v dveh delih! Nepremičninska družba LOMAN, d.o.o., Mladinska ul. 2, Kranj, tel.: (04) 23 62 890, 041/ 347 323.

Tominčeva 2, 4000 Kranj - Stražišče
tel.: 04/2315-600, fax: 04/2315-601
gsm: 040/200-662
NEPREMIČNINE PIANOVA
POSREDOVANJE, ZASTOPANJE, PRODAJA

BITNJE pri Kranju, ravna parcela 1800 m2, ob cesti Kranj Škofja Loka, primerna za poslovno stanovanjsko gradnjo, cena po dogovoru! Nepremičninska družba LOMAN, d.o.o., Mladinska ul. 2, Kranj, tel.: (04) 23 62 890, 041/ 347 323.

SMLEDNIK - okolica, lepa, ravna, sončna parcela, končna, 1305 m2, zazidalni načrt, prodamo, Mike & Co. d.o.o., 20-26-172, 236-49-21

KRANJ - okolica, lepa parcela ob potočku, možnost nadomestne gradnje, 849 m2, prodamo, Mike & Co. d.o.o., 20-26-172, 236-49-21

TUPALIČE, prodamo nezazidano stavbno zemljišča 1970 m2, možnost nakupa po manjših delih, cena 50 EUR/M2, prevzem možen takoj. Agent Kranj, tel. 04-23-80-430, 04-23-65-360

SVETI LENART NAD ŠENTURŠKO GORO, prodamo zazidljivo parcelo 800 m2, z izdanim veljavnim lokacijskim dovoljenjem, elektro priključek plačan, narejen izkop, prevzem možen takoj. Agent Kranj, tel. 04-23-80-430, 04-23-65-360

KRANJ: v bližini, parcelo 594 m2 z nadomestno gradnjo in v nadaljevanju 1.720 m2, tudi zazidljivo, vse skupaj se prodaja za 33,5 mio SIT, tel. 04 202 13 53, 202 25 66

KRANJ z okolico: zazidljiva parcela 6.900 m2, primerna za poslovno dejavnost, možnost delitve na manjše dele, K3 KERN d.o.o., tel. 04 202 13 53, 202 25 66

BLED, Gorje - 420 m2 zazidljiva parcele na sončni lokaciji za 8,5 mio SIT, K3 KERN d.o.o., tel. 04 202 13 53, 202 25 66

NEPI nepremičnine, d.o.o.
Pod Plevno 42, Šk. Loka, tel.: 511-04-20, 041/425-380

JAVORNIŠKO NABREŽJE: stavbna parcela 1.000 m2 na idilični lokaciji ob vodi, K3 KERN d.o.o., tel. 04 202 13 53, 202 25 66

ZAZIDLJIVA PARCELA: NOva vas pri Radovljici 1505 m2, izredna lokacija, DOVJE 683 m2, zazidljiva, sončna, MOŠE 750 m2, zazidljiva, ravna, sončna, Goričane 402 m2, lokacijsko dovljenje in 2036 m2, ravna, sončna, Blejska Dobrava, 750 m2, zazidljiva, sončna. ☎ 031/397-946 7433

POSLOVNI STIKI

POSOJILNICA GORFIN d.o.o., Radovljica, Kranjska c.4 - HITRA POSOJILA do 150.000 SIT. ☎ 040/633-903 5725

RAZNO PRODAM

PRODAM NOVO ŽELEZNO ZAPORNICO, PRIMERNO ZA CESTO, DVORIŠČE, PARKIRNI PROSTOR ALI VIKEND. ☎ 041/602-395 7164

Prodam VRTNI ZALIVALEC Gardena 150-260 m2, vibrirno ploščo za utrjevanje. ☎ 2312-298, 041/858-149 7228

TRAČNI OBRAČALNIK, smrekove DESKE 25 mm in kotel za žganjekuho (menjam za žganje). ☎ 041/608-642 7237

Prodam ČELADO, potapljaško obleko št. 48, varovalke 3x10 A počasne, 3 fazni vtikači, kabel, litoželezno banjo modro, oddam. ☎ 041/27-15-15 7322

ČEBELJO DRUŽINO, ciprese smeragd, plastični sod 200 l, hladilno omaro. ☎ 041/839-941 7324

Bukova DRVA, suha, po želji tudi razžagan in dostavim. ☎ 041/509-877 7342

Prodam DVOJNE PRSTE za kosilnico BCS in dve plinski bombi. ☎ 031/845-826 7385

Prodam JADRALNO DESKO s kompletno opremo, otroško KOLO. ☎ 041/749-071

Poceno prodam ohranjena NOTRANJA VRATA, tri KOLESA in OTROŠKO POSTELJICO. ☎ 25-71-237 7471

ZA RESNIČNOST IN VERODOSTOJNOST OBJAVLJENIH OGLASOV IN SPOROČIL ODGOVARJA IZKLJUČNO NAROČNIK LE- TEH!

STANOVANJA ODDAMO

KRANJ Center 4 ss, 87,4 m2, opremljeno po želji, 88000 SIT/mes, predplačilo, KRANJ Center oddamo, novo 2 ss, delno opremljeno, cca 75 m2, 300 EU/mes, predplačilo, KRANJ Planina 1 ss, 40 m2, vse opremljeno, 250 EUR/mes, 3 mes.predplačilo in varščina, CERKLJE okolica, oddamo 2 ss, novo, delno opremljeno, 58 m2, 220 EUR/mes, varščina. DOM NEPREMIČNINE, 202-33-00, 2369-333, 041/333-222 5878

SP. GOREJE - oddam opremljeno 2 sobno STANOVANJE, balkon, CK, SATV. ☎ 0041-786-591-232 6996

V zameno za občasno pomoč vzamemo v Kranju dekle BREZPLAČNO na stanovanje, kot sostanovalko. ☎ 201-28-43 7242

ODDAM 2 sobno STANOVANJE, opremljeno, Šorlijevo naselje, 1. nadstropje. ☎ 031/666-446 7256

V Ljubnem ODDAM ENOSOBNO STANOVANJE v najem. ☎ 040/389-518

ODDAM SOBO pošteni osebi s souporabo anitarij in delno kuhinje, Sv. Duh, 513-42-28 7323

ODDAM delno opremljeno GARSONJERO v Kranju. ☎ 232-63-65, 031/430-180 7326

SOBO v Kranju opremljeno, ogrevano ODDAMO samskemu moškemu. ☎ 232-50-59 7331

ODDAM STANOVANJE, 100 m2, pri Golniku. ☎ 041/637-100 7410

PREDDVOR, alpski bloki, I. nadstropje, 3-sobno stanovanje, opremljeno. Cena po dogovoru! Nepremičninska družba LOMAN, d.o.o., Mladinska ul. 2, Kranj, tel.: (04) 23 62 890, 041/ 347 323.

GARSONJERE: Kokrica, Visoko; ENOSOBNO: center, Begunje; TRISOBNO: Britof, Visoko, Planina 3; ŠTIRISOBNO: center, Planina 1, Planina 3; HIŠE: Šenčur, Podbrezje, Primskovo; Frast, d.o.o. 041/ 734 198, 25 15 490

Kranj - NAJAMEMO 2ss za par. Frast, d.o.o. 041/ 734 198, 25 15 490

KRANJ-center: 4SS, 87m2, z ali brez opreme,vseljivo 01.07.02, 3 mes. Predplačila. ITD + NEPREMIČNINE Tel: 04/236-66-70, 041/755-296, 040/204-661

Šenčur: 4SS v hiši, popolnoma opremljeno, možen prevzem takoj, 2mes. Predplačila. ITD + NEPREMIČNINE Tel: 04/236-66-70, 041/755-296, 040/204-661

Kranj, Planina I - 1 G 25 m2 v 6.nad. z opremo, 2 S + 2 K brez opreme, Stražišče - samostojno hišo, K3 KERN d.o.o., tel. 04 202 13 53, 202 25 66

STANOVANJA KUPIMO

STANOVANJA KUPIMO KRANJ, ŠK. LOKA, RADOVLJICA kupimo več manjših stanovanj za znane kupce. DOM NEPREMIČNINE, 202-33-00, 2369-333, 041/333-222 5872

Mlajši upokojenec kupiSOBO, GARSONJERO ali malo STANOVANJE v okolici Lesc, Radovljica. ☎ 041/602-395 7268

Kupim 2-3 sobno STANOVANJE, Šenčur ali Cerklje. ☎ 031/750-587 7302

Planina III KUPIM atrijsko stanovanje, vzdrževano-resni prodajalec-dogledna selitev, hitro plačilo. ☎ 041/236-078 7443

KRANJ - ŠKOFJA LOKA, kupimo več garsonjer, za znano stranko. Agent Kranj, tel. 04-23-80-430, 04-23-65-360

Planina: kupimo lepo 2ss v 1.nad., gotovina. Frast, d.o.o. 041/ 734 198, 251 5490

STANOVANJA NAJAMEMO

V Kranju najamem enosobno STANOVANJE (lahko brez CK). ☎ 040/583-027 7425

STAN. OPREMA

Raztegljiva kotna SEDEŽNA GARNITURO modro usnje-skroaj nerabljena dim. 230x160x80 prodam. Dostava na dom. ☎ 040/710-839 7254

Prodam KUHINJSKE ELEMENTE in JEDILNI KOT. ☎ 041/260-376 7277

Prodam TROSED (raztegljiv v posteljo), tri FOTELJE, MIZICO, nekaj elementov omare, TEPIH 4x3, zakonsko POSTELJO z omaricami. ☎ 20-23-542 7402

ŠPORT

Sprejem in prodaja rabljenih ROLARJEV in KOLES. Rubin d.o.o., Kokrica-Betonova 44

STORITVE

BELJENJE in KITANJE STANOVANJ - hitro in kvalitetno! ☎ 031/508-168, Roman Nahtigal, s.p., Šorlijeva 19, Kranj 1289

TESNENJE OKEN in VRAT, uvožena tesnila, do 30 % prihranka pri ogrevanju. Prepiha in prahu ni več! Zmanjšan hrup, 10 let garancije. ☎ 041/694-229, 01/83-15-057, BE&MA, d.o.o., Ekslerjeva 6, Kamnik 1306

SENČILA ASTERIKS, Rozman Peter,s.p.,Senično 7, Križe, ☎ 5955-170, 041/733-709, ŽALUZIJE, ROLETE, LAMELNE ZAVESE, PLISE ZAVESE, KOMARNIKI, ROLOJI, MARKIZE, PVC KARNISE, TENDE! Šestavni in nadomestni deli za rolete in žaluzije, izdelovanje, svetovanje, montaža in servis. Dobava v najkrajšem času. 5% popust! 4226

Opravljamo vsa SLIKOPLESKARSKA NOTRANJA in ZUNANJA (fasade) DELA. Volčanšek Albin, s.p. C. B. Kidriča 7, Jesenice, telefon: 041/873-706, 58638-35

STROJNI ESTRIHI
TEL.: 04/233-01-42, GSM: 041/688-244
DJAKOVIČ STANKO s.p., J. Platiše 1, Kranj

PREVOZI, SELITVE, AVTOVLEKA, ODVOZ STAREGA POHIŠTVA - HITRO IN UGODNO. Nudimo vam tudi prevoze v tujini. Brce Tadej,s.p., Jaka Platiše 11, Matej 041/358-055, Tadej 041/737-245 4768

MIŠO, s.p.
C. St. Žagarja 44, Kranj
04/232-66-12, GSM 041/681-510
* MONTAŽA IN SERVIS SENČIL:
* ROLETE * ŽALUZIJE* LAMELNE ZAVESE
- MONTAŽA * TALNIH * STENSKIH in * STROPNIH OBLOG
- suhomontažna prenova oken in vrat
- polaganje vseh vrst laminatov, itisonov in toplih podov
- brušenje in lakiranje vseh vrst parketov
- montaža in servis novega oz. obstoječega pohištva

ASFALTIRANJE in TLAKOVANJE DVORIŠČ, dovoznih poti in parkirišč. POLAGANJE robnikov in pralnih plošč. Izdelava betonskih in kamnitih škarp, izkopi ter odvoz materiala na deponijo. ☎ 041/680-751, 01/839-46-14, Adrovič&Co., Jelovška 10, Kamnik 5903

NAČRTOVANJE, ZASADITEV IN VZDRŽEVANJE vrtov, grobov in ostalih zelenih površin, svetovanje. ☎ 231-27-22, Larix, Lazić Anjuta s.p., Matajčeva ul. 1, Kranj 6143

STROJNO IZDELOVANJE estrihov
Klemenc, Pokopališka 10, Naklo
tel.: 04/25 718-13
041/632-047

Prevzamem vsa GRADBENA DELA z materialom ali brez. ☎ 031/442-779, 031/830-416, Kolgeci Nuha,s.p., Struževo 3 a, Kranj 6149

ŽALUZIJE, lamele, plise zavese, screen senčila izdelujemo in montiramo, na zalogi motorji za senčila. Nograšek Ladislav s.p., Mavsarjeva 46, Notr.Gorice, ☎ 01/365-12-47, 041/334-247 6302

FLAMME DIMNIKI iz nerjaveče pločevine, sanacija starih dimnikov, dimniki za novogradnje, vrtanje dimnikov, ogled na objektu. ☎ 515-44-90, 041/634-656, Flamme, d.o.o., Potočnikova 11, Šk. Loka 6543

FINAL DOM d.o.o., Šutna 93, Žabnica
☎ 04/2316-800
041/323-823
STROJNI ESTRIHI, POLAGANJE PARKETA IN PVC TLAKOV

KROVSKO KLEPARSKA DELA, obnova dimnikov, barvanje napuščev Ljubljana okolica in Gorenjska. Pokrivamo s kritinami Bramac, Tondach, Esol, Decra, Gerard, Trimo, Benders, Creaton in ostalimi. ☎ 01/43-44-885, 031/875-222 SIPN GOSTIČ k.d., Tržaška c. 2, Ljubljana 6593

Nudimo vam različne MARKIZE. Montaža po celi Gorenjski brez stroškov prevoza. Roletarstvo Berčan Matjaž, s.p., Mala vas 3a, Ljubljana, 01/5683-894, 041/630-700

Izvajamo vsa GRADBENA DELA od temljev do strehe, notranji ometi, predelne stene, ometi fasad, kamnite škarpe, adaptacije, urejanje in tlakovanje z vašim ali našim materialom. Gradbenik Rexho in ostali, Adergas 13, Cerklje, 041/589-996 6712

SERVIS PEN- PRIDEMO TAKOJ! Popravila pralnih, pomivalnih, sušilnih strojev, štedilnikov, bojlerjev. ☎ 2042-037, 041/691-221, Rogelj Matjaž s.p., Krašnova ul. 13, Kranj 6713

MLINAR team
Tel.: 04 236 93 00, Mob.: 031 643 720
email: mlinar.team@siol.net
mansardna stanovanja
strešna okna
obloge in toplotne izolacije stropov
predelne stene
knauf Armstrong VELUX Rigips

Krovska, tesarska dela, pooblaščeni krovci za Bramac, Tondach, Esal, Salonit. Montaža strešnih oken Velux, izdelava napuščev, notranje izolacije in izdelava stanovanj, vrtne ute, nadstrešnice za avto, montaža snegolovov, žlebov. Pogačar Andrej, s.p., Čopova 25, Lesce, 041/713-110 6958

Od temelja do strehe, notranju ometi, adaptacije, fasade, predelne stene, urejanje in tlakovanje. ☎ 041/561-838, Bytyqi Bene in ostali, Struževo 3A, Kranj 7243

Prevzamemo VSA ZIDARSKA DELA od temeljev do strehe, tudi fasade. Delamo hitro in poceni. ☎ 041/593-492, Bytyqi oče in sin,d.n.o., Cegelnica 48 b, Naklo 7244

SLO-DOM ZAKLJUČNA DELA, stropi in stene Knauf, Rigips, Armstrong, izdelava celotnih podstreh ter adaptacije stanovanj, laminati, okna, vrata in strešna okna Velux. Slavko Markotič s.p., Suška c. 28, Šk. Loka, 513-40-83, 041/806-751 7250

STROJNI OMETI - notranjih sten in stropov - hitro in po ugodni ceni. ☎ 041/642-097, 01/832-71-90, Urmar,d.o.o., Zakal 15, Stahovica 7283

ODKUP, POSEK IN SPRAVILO LESA. ☎ 041/593-428 Tomič Marko,s.p., Hrib 2a, Preddvor 7366

STANOVANJA PRODAMO

Brez posredništva prodam STANOVANJE 2+2, stanovanje je mejno - Planina II, III, 2. nadstropje, visok blok, zelo urejen, razgled prečudovit, 97,3 m2. ☎ 040/61-46-46 1803

KRANJ, Planina II, ulica Rudija Papeža, dvosobno 68 m2, VI.nadstropje, lepo ohranjeno, svetlo, vsi priključki. Cena: ca 15 MIO. Nepremičninska družba LOMAN, d.o.o., Mladinska ul. 2, Kranj, tel.: (04) 23 62 890, 041/ 347 323

KRANJ, Planina III, Trg Rivoli, dvosobno+dva kabineta, nizek blok, adaptirano in zgledno urejeno. Cena: dogovor. Nepremičninska družba LOMAN, d.o.o., Mladinska ul. 2, Kranj, tel.: (04) 23 62 890, 041/ 347 323

KRANJ, Planina I, Ul. Janeza Puharja, garsonjera 30 m2, balkon, 6. nadstr., cena ca 8,8 MIO. Nepremičninska družba LOMAN, d.o.o., Mladinska ul. 2, Kranj, tel.: (04) 23 62 890, 041/ 347 323

KRANJ, Planina I, Vrečkova ul., garsonjera 30 m2, 1. nadstr., nizek blok cena dogovor. Nepremičninska družba LOMAN, d.o.o., Mladinska ul. 2, Kranj, tel.: (04) 23 62 890, 041/ 347 323

KRANJ, Planina III, 2 sobno 63 m2, sončno, takoj vseljivo, cena ca 16 MIO. Nepremičninska družba LOMAN, d.o.o., Mladinska ul. 2, Kranj, tel.: (04) 23 62 890, 041/ 347 323

RADOVLJICA: Prodamo urejeno dvosobno stanovanje v izmeri cca. 50 m2.

CENA: 12.700.000 SIT K.R. NEPREMIČNINE, Lesce d.o.o., tel.: 04 / 53 17 460, 031/370-460

RADOVLJICA: Prodamo lepo vzdrževano dvosobno stanovanje v izmeri cca. 56 m2. CENA: 14.000.000 SIT K.R. NEPREMIČNINE, Lesce d.o.o., tel.: 04 / 53 17 460, 031/370-460

BLED: Prodamo funkcionalno dvoinpolsobno stanovanje v izmeri 53 m2. Možna menjava za garsonjero. CENA: 15.000.000 SIT K.R. NEPREMIČNINE, Lesce d.o.o., tel.: 04 / 53 17 460, 031/370-460

Škofja Loka-Frankovo naselje v pritličju prodamo 1SS 45,30m2, CK, balkon zastekljen, KTV, TEL, primeren tudi za invalide VOGOPROM nepremičnine d.o.o. TEL:04/513-82-40, 04/513-82-41.

Kranj-Planina 2, prodamo 2SS z dvema kabinetoma 94m2, v 6. nadstropju, stanovanje obnovljeno, KTV; CK; TELEFON, VOGOPROM nepremičnine d.o.o. TEL:04-513-82-40 ali 04/513-82-41.

V Kranju na Planini 3, prodamo 1SS, 46 m2, KTV, CK, TEL; VOGOPROM nepremičnine d.o.o. TEL:04-513-82-41 ali 04/513-82-40

Na ravnem sončnem in mirnem kraju v POLJANSKI DOLINI prodamo 700 m2 zazidljive parcele, VOGOPROM nepremičnine d.o.o. TEL.04/513-82-40 ali 04/513-82-41.

Struževo pri Kranju prodamo novo hišo staro 4 leta s poslovnim prostorom, VOGOPROM nepremičnine Tel:04/513-82-41 ali 04/513-82-40.

Škofja Loka, Frankovo naselje prodamo 2SS 46m2, v pritličju VOGOPROM nepremičnine d.o.o Tel:04/513-82-41 ali 04/513-82-40.

NEPREMIČNINE M&Co. MIKE 2026-172

HRASTJE - v bližini Bistrice ob Sotli in PODČETRTKA na lepi sončni in mirni lokaciji prodamo vikend velikost 7x5 m na parceli 1300 m2, asfalt do vikenda, voda, elektrika VOGOPROM nepremičnine d.o.o. Tel.04-513-82-40 ali 04/513-82-41.

PLANINA I - gars., 27,40 m2, I.nad., zast. balkon, prazna, prodamo, Mike & Co. d.o.o., 20-26-172, 236-49-21

KRANJ - center, 1 sobno, meščansko, 48,20 m2, II.nad., adaptirano, prodamo, Mike & Co. d.o.o., 20-26-172, 236-49-21

ŠORLIJEVO NAS.- 1 sobno, 41,20m2, II.nad., obrobna lega, prodamo, Mike & Co. d.o.o., 20-26-172, 236-49-21

TRŽIČ - 1 sobno v starejši stan. hiši, 31,64 m2, mansardno v II. nad., v celoti obnovljeno, ugodno prodamo, Mike & Co. d.o.o., 20-26-172, 236-49-21

ŠKOFJA LOKA - TRATA, 1 sobno, 45,30 m2, pritličje, funkcionalno in vredno ogleda, prodamo, Mike & Co. d.o.o., 20-26-172, 236-49-21

PLANINA II - 2 sobno, 68,40 m2, VI.nad., hitro vseljivo, prodamo, Mike & Co. d.o.o., 20-26-172, 236-49-21

ŠKOFJA LOKA - več 2 sobnih stanovanj na različnih lokacijah, prodamo, Mike & Co. d.o.o., 20-26-172, 236-49-21

PLANINA I - 2 sobno, 56,80m2, II. nad., nizek blok, prodamo, Mike & Co. d.o.o., 20-26-172, 236-49-21

VODOVODNI STOLP - 2,5 sobno, 63,50 m2, IV. nad. nizkega bloka, potrebno adaptacije, ugodno prodamo, Mike & Co. d.o.o., 20-26-172, 236-49-21

ZLATO POLJE Zg. - 3 sobno, 61,85 m2, III. nad., delno obnovljeno, brez CK, prodamo, Mike & Co.d.o.o., 20-26-172, 236-49-21

TRŽIČ - 3 sobno, 58,97 m2, I.nad., klas. ogrevanje, delno obnovljeno, ugodno prodamo, Mike & Co. d.o.o., 20-26-172, 236-49-21

KRANJ - okolica, 3 sobno v večstanovanjski hiši z upravnikom, mansardno, 65,35 m2, II. nad., delno obnovljeno, vrt, ugodno prodamo, Mike & Co. d.o.o., 20-26-172, 236-49-21

KRANJ - ČIRČE, prodamo popolnoma obnovljena stanovanja različnih kvadratur, z vsemi priključki, lastnim parkirnim prostorom, vseljivo septembra 2002, cena po dogovoru. Agent Kranj, tel. 04-23-80-430, 04-23-65-360

Na voljo so še štiri stanovanja in sicer dvosobno stanovanje v pritličju 58,73 m2, v prvi etaži dvosobno stanovanje 61,70 m2 in trisobno stanovanje 89,70 m2 ter v mansardi dvosobno stanovanje s kabinetom 75,50 m2. Pri nakupu obnovljenih stanovanj ni provizije.Agent Kranj, tel. 04-23-80-430, 04-23-65-360

KRANJ - MLAKA - novogradnja - prodamo stanovanja; v pritličju 64,42 m2, 64,60 m2, ter 85,70 m2 v mansardi. Stanovanja so vseljiva takoj in opremljena z vsemi priključki. Agent Kranj, tel. 04-23-80-430, 04-23-65-360

KRANJ-CENTER v popolnoma obnovljeni staromeščanski hiši prodamo: v mansardi; garsonjero, 30,20 m2 in enosobno stanovanje 55,60 m2; Agent Kranj, tel. 04-23-80-430, 04-23-65-360

KRANJSKA ZASTAVLJALNICA
Nudimo vse vrste posojil, ugodne obresti.
04/236-73-73
FESST d.o.o., Stritarjeva 5, Kranj

KRANJSKA GORA - CENTER, prodamo adaptiran apartma 36 m2, pritličje, lastniško parkirišče, prevzem možen takoj, možnost menjave za stanovanje v Kranju ali Ljubljani z doplačilom. Agent Kranj, tel. 04-23-80-430, 04-23-65-360

KRANJ - PLANINA I, prodamo delno obnovljeno garsonjero 29,60 m2, 3. nadstropje nizkega bloka, opremljena kuhinja, vsi priključki. Agent Kranj, tel. 04-23-80-430, 04-23-65-360

ŠKOFJA LOKA - KRANJ, NUJNO kupimo garsonjero za resno stranko. Agent Kranj, tel. 04-23-80-430, 04-23-65-360

KRANJ - DRAŽGOŠKA ULICA, prodamo enosobno stanovanje 42,40 m2, 3. nadstropje, opremljena kuhinja, vsi priključki, vseljivo TAKOJ. Agent Kranj, tel. 04-23-80-430, 04-23-65-360

KRANJ - PLANINA II, prodamo enosobno stanovanje 39,20 m2, 5. nadstropje, balkon, vsi priključki, vseljivo TAKOJ. Agent Kranj, tel. 04-23-80-430, 04-23-65-360

TRŽIČ - CENTER, prodamo enosobno mansardno, popolnoma adaptirano stanovanje 31,64 m2, 3. nadstropje, opremljena kuhinja, vseljivo TAKOJ. Agent Kranj, tel. 04-23-80-430, 04-23-65-360

KRANJ - PLANINA I, prodamo dvosobno stanovanje 59,10 m2, 5. nadstropje, balkon, JV lega, vseljivo september 2002. Agent Kranj, tel. 04-23-80-430, 04-23-65-360

ŠKOFJA LOKA - FRANKOVO NASELJE, prodamo dvosobno stanovanje 62 m2, 1. nadstropje nizkega bloka, balkon, vsi priključki, vseljivo TAKOJ. Agent Kranj, tel. 04-23-80-430, 04-23-65-360

KRANJ - PLANINA I, prodamo trisobno stanovanje 77,70 m2, 8. nadstropje, balkon, vsi priključki. Agent Kranj, tel. 04-23-80-430, 04-23-65-360

NAKLO, v večstanovanjski hiši prodamo tri stanovanja, z lastnim vhodom in souporabo zemljišča 1080 m2: * mansardno stanovanje cca 100 m2, dve garaži, * dvosobno stanovanje s kabinetom 100 m2, pritličje, klet 50 m2 in garaža 42 m2, * stanovanje v prvi etaži 94 m2, neizdelana mansarda 30 m2. Agent Kranj, tel. 04-23-80-430, 04-23-65-360

PLANINA 1: prodamo 2,5ss, 69 m2, ugodno. Frast, d.o.o. 041/ 734 198, 04/25 15 490

PLANINA:prodamo 3ss, 78 m2, 16,2 mio FRAST, d.o.o. 041/ 626 581 25 15 490

ZLATO POLJE: 3ss, 62 m2, 15 mio Frast, d.o.o. 041/ 734 198, 04/25 15 490

PLANINA: 3ss, 73m2, vzdrževano, 1.nad, 16,5 mio Frast, d.o.o. 041/ 734 198, 04/25 15 490

PLANINA: 1SS, 49 m2, atrij, 11,9 mio Frast, d.o.o. 041/ 734 198, 04/25 15 490

KRANJ, Zlato polje, prodamo v novejšem bloku garsonjero 29 m2,opremljeno,IV nad.,KATV, tel.Cena po dogovoru. J&T,04-531 44 24,031-322 246.

BLED, prodamo lepo 2ss v pritličju stanovanjskega bloka v bližini centra z garažo. J&T, 04- 531 44 24, 041- 738 454.

Šk.Loka-Podlubnik: 2SS,63m2,XI.nad,vsi priključki,zelo lepo,takoj vseljivo ITD + NEPREMIČNINE Tel: 04/236-66-70, 040/204-661

Kranj-Planina I: 1SS,44m2, II. nad.vsi priključki, mirna lokacija, možna menjava za 2SS v Kranju ali bližnji okolici. ITD + NEPREMIČNINE Tel: 04/236-66-70, 040/204-661

POLJANE nad Šk. Loko: V več stanovanjski hiši prodamo 3SS cca 140m2, lasten vhod + garaža + vrt, vseljivo takoj in 4SS, 140m2 stan. površine + neizdelana podstreha + vrt, lasten vhod, takoj vseljivo. ITD + NEPREMIČNINE Tel: 04/236-66-70, 040/204-661

NEPREMIČNINE EXEDRA REAL ESTATE
tel.: 583-65-00, 041/703-806

KRANJ-okolica: 3SS -1/2 hiše, vse ločeno, sončna mirna lokacija, vsi priključki, takoj vseljivo, cena zelo ugodna. ITD + NEPREMIČNINE Tel: 04/236-66-70, 041/755-296, 040/204-661

GOLNIK: 3SS, III. nad, nizek blok, vsi priključki, lepo vzdrževano, možna menjava za manjše stanovanje, pritličje ali I. nad. ITD + NEPREMIČNINE Tel: 04/236-66-70,041/755-296, 040/204-661

KRANJ-mestno jedro: 3SS, 135m2, pritličje, obnovljeno, možna menjava za 2SS-3SS, Radovljica-Jesenic. ITD + NEPREMIČNINE Tel: 04/236-66-70, 041/755-296, 040/204-661

alpdom delniška družba
Tel.: 04/537-45-00 Fax.: 04/531-42-11
NEPREMIČNINSKO POSLOVANJE
4240 Radovljica Cankarjeva 1

KRANJ-PLANINA I: 2SS+kabinet,69m2, IV. nad, vsi priključki, zelo lepo ITD + NEPREMIČNINE Tel: 04/236-66-70, 040/204-661

KRANJ-PLANINA II: Nizek zelo urejen blok 2SS 68m2, II. nad, zelo lepa lokacija, vsi priključki, ugodni plačilni pogoji, oziroma dogovor. ITD + NEPREMIČNINE Tel: 04/236-66-70, 040/204-661

BLED - LESCE - RADOVLJICA prodamo več 1SS, 2SS in 3SS različnih cenovnih razredov, vsi priključki, cena in vseljivo po dogovoru. ITD + NEPREMIČNINE Tel: : 04/236-66-70, 041/755-296, 031/669-272

ŠKOFJA LOKA center, prodamo trisobno stanovanje 80 m2 v hiši. NEPI nepremičnine 5110420, 041 425-380

ŽIRI prodamo dvosobno stanovanje 56 m2 in trosobno 75m2 NEPI nepremičnine 5110420, 041 425-380

KRANJ, Vodovodni stolp - 2 SS 57 m2 v 3.nad., predelano v 2,5 SS, cena = 13,8 mio SIT, 2 SS + K 63 m2 v 4.nad., CK pred vrati, cena = 13,8 mio SIT, K3 KERN d.o.o., tel. 04 202 13 53, 202 25 66,

KRANJ, Planina I - 1 G 29,6 m2 v 3. nad., nizek blok, cena = 9,2 mio SIT, 1 SS 42 m2 v 5.nad. za 10,8 mio SIT, K3 KERN d.o.o., tel. 04 202 13 53, 202 25 66,

KRANJ, Planina II - 2 SS 68 m2 v 6.nad., takoj vseljivo, cena = 14,9 mio SIT, K3 KERN d.o.o., tel. 04 202 13 53, 202 25 66,

KRANJ, Vodovodni stolp - 1 SS 42 m2 v 3. nad., takoj vseljivo, cena = 11,3 mio SIT, 2 SS 54 m2 v 4. nad, nizek blok, CK, cena = 13,4 mio SIT, K3 KERN d.o.o., tel. 04 202 13 53, 202 25 66,

KRANJ, Planina III - 1,5 SS 54 m2 v 4.nad. za 13,2 mio SIT, 2 SS 62 m2 v 7.nad. za 14,8 mio SIT, K3 KERN d.o.o., tel. 04 202 13 53, 202 25 66

KRANJ, center - 94 m2 + terasa 40 m2, 1. nad., prenovljeno stanovanje, cena = 18,0 mio SIT in 99 m2, samostojen vhod, tudi za poslovno dejavnost, cena = 22,2 mio SIT, K3 KERN d.o.o., tel. 04 202 13 53, 202 25 66

ŠKOFJA LOKA - Frankovo n. - 12 let staro 2 SS 58 m2 v 2.nad., cena ugodna, K3 KERN d.o.o., tel. 04 202 13 53, 202 25 66

JESENICE - 2 SS 55 m2 v 1.nad. za 8,5 mio SIT, K3 KERN d.o.o., tel. 04 202 13 53, 202 25 66

KRANJ Zlato polje, obnovljeno 1ss+k, 41,40 m2/II, 11,1 mio SIT, ŠENČUR prodamo novo stanovanje v hiši s posebnim vhodom, 2ss, 68m2/I in klet primerna tudi za poslovne dejavnosti, 20 mio sit. Kr. Šorlijevo nas.2 ss,54,13 m2/IV. potrbno obnove, 15,4 mio SIT. Tržič Bistrica 1 ss, 41,67 m2/IV., vsi prikjuč. zaprt balkon, 9 mio SIT, KRANJ Šorlijevo nas. 2ss, 54, 85/II+4,40 m2 kleti, vsi prikl.nizek blok, 14,7 mio SIT oz. po dogovoru, KRANJ Vodovodni stolp obnovljeno 2ss, 47,5 m2/III, balk. zastekljen, 11,3 mio SIT, KRANJ Zlato polje 2 ss, 61,20 m2/II, etažna CK, cena po dogovoru, KRANJ Planina II 68,30 m2, vsi prikl.nizek blok, 16,7 mio SIT. DOM NEPREMIČNINE, 202-33-00, 2369-333, 041/333-222 5870

KRANJ Center 2 SS, 55 m2/PR, vsi priklj. 12,4 mio SIT, GOLNIK 2 ss 56,10 m2/II, vsi priklj. 11,5 mio SIT, TRŽIČ center 2 ss+k, 56,85 m2/I, vsi priklj. 8,5 mio SIT, KRANJ Vodovodni stolp, lepo, obnovljeno 3 ss, 73,80 m2/III, vsi priklj. 18 mio SIT, KRANJ Stražišče obnovljeno v hiši s posebnih vhodom, lepo 3 ss+k, cca 110 m2, 114 m2 vrta, 19 mio SIT, TRŽIČ 2 ss v hiši s posebnim vhodom, 68 m2, vrta 465 m2, 14,5 mio SIT. DOM NEPREMIČNINE, 202-33-00, 2369-333, 041/333-222 5871

KRANJ Planina II, 2 ss, 68.30 m2/II, nizek blok, vsi priklj., V lega, 16.7 mio SIT, TRŽIČ obnovljeno 3 ss, 59 m2/I, klasično ogrevanje, 8.2 mio SIT.KRANJ Planina I 3 ss, 77,70 m2/VIII, balkon, lega S,V,J, 16 mio SIT, TKRŽIČ Bistrica starejše 1 ss, 48 m2, klasično ogrevanje, 7,3 mio SIT, TRŽIČ Bistrica lepo obnovljeno 3 ss 79,50 m2/PR, 15 mio SIT, ŠK.Loka manjše 233, 48 m2/VIII, lep razgled, vsi priključki, vseljiv, nov. DOM NEPREMIČNINE ☎ 202-33-00, 041/333-222 6235

TRŽIČ 3 ss adaptirano, ugodno prodam. ☎ 031/403-939, 050/641-237 6402

V Radovljici, Cankarjeva, 3 sobno STANOVANJE, 70 m2, prenovljena kopalnica, kuhinja 1/3 nadst., cena po dogovoru. ☎ 041/68-68-38 7344

ŠKOFJA LOKA Podlubnik, 2 ss, 62 m2, prodam, prvi lastnik. ☎ 041/233-526 7372

Prodam 2,5 ss na Planini I, je v 4. nads., prvi lastnik, stanovanje je ohranjeno. ☎ 040/547-759, Jože 7384

KRANJ-MLAKA v novem poslovno stanovanjskem objektu prodamo PRITLIČNO STANOVANJE v vel. 66,5 m2. ☎ 041/622-626 7404

Dvosobno STANOVANJE s kabinetom z vsemi priključki na Planini 1, prodam. ☎ 2334-403, 041/813-803 7412

VARSTVO

Iščemo VARSTVO za eno leto starega otroka. ☎ 231-18-74 7394

VOZILA DELI

"CITROEN" AVTOODPAD rabljeni in novi rezervni deli, ODKUP avtomobilov. ☎ 50-50-500 6503

Prodam nove letne GUME 185/65/15. ☎ 040/566-718 7270

GUME TOP LIFE 175 70 13, 5mm profila, 2 kosa, ugodno prodam. ☎ 031/583-740 7301

VOZILO KUPIM

NAJUGODNEJŠI ODKUP POŠKODOVANIH IN CELIH VOZIL od l. 90 dalje. Avto Jakša, Orehovlje 15 a, Kranj, 204-11-68 ali 041/730-939 5487

Kupim avto CORDOBO ali IBIZO. ☎ 040/645-783 7238

Kupim DAEWOO LANOS od 1. lastnika, dolga izvedba, do 1.000.000 SIT. ☎ 041/275-933 7253

Kupim osebni avto POLO ali CLIO od 95-00 letnika. ☎ 041/227-338 7407

VOZILA

ODKUP RABLJENIH VOZIL od l. 1990, plačilo v gotovini, uredimo prenos lastništva. ADRIA AVTO,d.o.o., Partizanska c. 1, Škofja Loka (bivša vojašnica), ☎ 5134-148, 041/632-577 5133

ODKUP-PRODAJA-PREPISI RABLJENIH VOZIL. Mepax,d.o.o., Planina 5, Kranj, ☎ 23-23-298, 041/773-772 6447

NEPREMIČNINE AGENT - Kranj
TEL.: 2365-360, 2365-361

Prodam BX 16 TZS l. 91, odlično ohranjen, motor, l. 95, 65000 km, 210.000 SIT. ☎ 031/662-576 7054

OPEL KADETT 1.3 LS SOLZA l. 87, reg. 10/02, 5.v, cena 140.000 SIT. ☎ 2325-823 7251

Prodam ŠKODO FORMAN, l.95, reg. do konca julija. ☎ 031/248-355 7252

Prodam PEUGEOT 206 XR PRESENT, 1.4, l. 11/98. ☎ 01/361-25-51 7252

KIA SEPHIA 1.5 l.97, 61 000 km, servisna knjiga, klima, zelo lepo ohranjena, cena 900 000 SIT. ☎ 231-70-00 ali 041/505-090 7266

K3 KERN NEPREMIČNINE
Tel.:2021-353 fax:2022-566
Maistrov trg 12 4000 Kranj

Prodam FORD ESCORT l.93, 1.6, reg. do 9/02, cena po dogovoru. ☎ 031/721-771 ali 251-10-91 7267

Prodam SUZUKI VITARO cabrio 1.6, l.90, lepo ohranjena. ☎ 01/834-34-56, 041/402-925 7275

Prodam dobro ohranjen R CLIO l.91, 125 000 km. ☎ 031/840-262 7276

Prodam OPEL VECTRO 2.0 GLS, l. 93, z dodatno opremo, registriran do konca februarja 2003. ☎ 041/662-678 7279

Prodam karamboliran OPEL KADETT 1.6 D, letnik 1986. ☎ 2332-512 7281

FORD MONDEO 16 V CLX, l. 93, reg. do 10/10 2002, lepo ohranjen, ugodno prodam. ☎ 041/436-323 7298

Prodam RENAULT 4, l. 88, solino ohranjen, registiran do julija. ☎ 031/371-441

CLIO 1.4 RT, LET 99, ČRN, 3V, REG 12/02, EL OPREMA, 2X AIR BAG, MEGL., 1.LASTNICA, 1.450.000 SIT, AVTO LESCE D.O.O., TEL 04-5319-118

SEAT, TOLEDO 1.9 DIESEL,LET 96, MET MODER, KLIMA, EL OPREMA, 1.LASTNICA, SERVISNA, S STREHA, REG 9/02, 1.380.000 SIT, AVTO LESCE D.O.O., TEL.: 04-5319-118

ESCORT 1.6 KARAVAN,LET 95, BEL, SERVO, AIR BAG, ROLO, SANI, 890.000 SIT,AVTO LESCE D.O.O., TEL.:04-5319-118

CITROEN, XANTIA 2.0 KARAVAN,LET 98, SREBRNA, AVT KLIMA, ABS, 4X AIR BAG, EL OPREMA, 1.890.000 SIT, AVTO LESCE D.O.O., TEL.: 04-5319-118

FIAT, MAREA 2.0 HLX LIM, LET 99, 41.000 KM, MET SIVA, AVT KLIMA, 4X AIR BAG,ABS, ALU, EL OPREMA, 1.880.000 SIT, AVTO LESCE D.O.O., TEL.: 04-5319-118

GRADEX NEPREMIČNINE Z LICENCO
www.gradex-ge.si
Tel: 04/ 23 62 681
gsm: 041-758-755

AKCIJA GORENJSKEGA GLASA

GLASBENIKI MESECA MAJA 2002
pripravlja Andrej Žalar

Zdaj že ansambel

Ja, prav ste prebrali. Tria Tihojla "ni več", ker je zdaj iz tria nastal ansambel. Triu se je namreč pridružila še pevka. Tako zdaj ansambel Tihojla sestavljajo Rok Jamnik iz Spodnje Senice pri Medvodah, Aljaž Avsec iz Preske pri Medvodah, Matjaž Ribnikar z Zgornje Bele pri Preddvoru in Renata Felicijan iz Šmarčne na Dolenjskem.

Fantje pravijo, da Renata ni le dobra pevka, ampak da ima tudi stas. Pri 22 letih ima tudi zelo bogate izkušnje z ansambli. Cilj ansambla Tihojla pa je še vedno isti, kot je bil prej, ko so bili še trio. Želijo se uveljaviti na narodno zabavni sceni in hkrati posneti svoje avtorske skladbe. Še večja njihova želja pa je videospot, ki pa naj bi bil drugačen od drugi narodnozabavnih ansamblov. Letos pa poleg nastopov, tudi z Gorenjskim glasom, načrtujejo nastope in predstavitve med drugim na festivalih v Števerjanu in na Ptuju. Radi bi, da bi jih spoznala cela Slovenija. V dobrem letu skupnega ustvarjanja so si nabrali kar precej izkušenj na raznih obletnicah, porokah in tudi nastopih na prostem.

Da so s svojim igranjem okrog 180 skladb vsestranski, dokazujejo tudi z inštrumenti. Rok igra kitaro, klaviature in poje, Aljaž igra baskitaro, bariton in poje, Matjaž igra harmoniko, klaviature in poje, Renata pa le zase zaigra na kitaro, v ansamblu pa je njen inštrument glas.

GLASBENIKI MESECA - maja 2002

Uganite, od kod je slika, ko so bili še trio?

. . . . . .

Ime in priimek . . . . . .

Naslov . . . . . .

Pošta . . . . . .

Kupon, nalepljen na dopisnico, pošljite na GORENJSKI GLAS, p.p. 124, 4001 Kranj.

Zlat program na Zlatem polju

Kranj - V četrtek, 16. maja, je bil v športni dvorani na Zlatem polju v Kranju velekoncert Nedeljskih štirideset. Tokrat so na predstavitveni turneji dali besedo tudi Kranjčanom. Pa ne samo besedo, tudi čopič, ki ga je na odru sukal kranjski "malar" Joško Trobec. Koncert v Kranju je odprl župan Mohor Bogataj, nastopili pa so ansambel Lojzeta Slaka, Natalija Verboten, Saša Lendero, Adi Smolar, Vili Resnik, Miha Debevec, Sašo Hribar in Tof s prenovljenim Moped showom. Kot posebna senzacija pa sta se v Kranju prvič predstavila Pop Design z novim pevcem Mihom Herzogom in vznemirljiva novokomponirana skupina Bratje. **A. Ž., foto: G. Kavčič**

Jutri jubilejni koncert

Mengeš - Mešani pevski zbor Kulturnega društva Svoboda Mengeš bo z jutrišnjim koncertom pod vodstvom Ferdinanda Mejiasa ob 20. uri v dvorani kulturnega doma v Mengšu proslavil 30-letnico. Ob jubileju pa bodo v preddverju doma pripravili tudi razstavo arhivskih fotografij zbora od ustanovitve naprej.

Poleg dramske sekcije in folklorne skupine je Mešani pevski zbor ena od treh aktivnejših skupin kulturnega društva Svoboda Mengeš pod vodstvom Franca Jeriča. Pred tridesetimi leti so bili med pobudniki in ustanovitelji zbora Slavko Pišek, Marica Sinčič, Ljuba Sitar, Justa Koželj, Ivan Gerbec, Julij Totter in Tone Burgar. Zbor je na začetku nenehno širil krog poslušalcev, velik vzpon pa je dosegel s sodelovanjem simfoničnega orkestra Domžale - Kamnik. Takrat je postal eden najštevilnejših v Sloveniji in je bil po kakovosti med znanimi pevskimi zbori v Sloveniji. V tridesetih letih je imel zbor številne nastope doma in tudi v tujini, ob jubileju pa je izdal svojo prvo zgoščenko. **A. Ž.**

Festival koračnic

Mengeš - Društvo Mihaelov sejem bo 8. junija priredilo že 6. festival koračnic in revijo slovenskih godb v Mengšu. Srečanje godb se bo začelo ob 16. uri, ko bodo godbe nastopile v različnih krajih v občini, festival pa se bo nadaljeval v letnem gledališču. Predsednik Društva Mihaelov sejem Mengeš Štefan Borin je pred letošnjim festivalom povedal, da je za tradicionalno srečanje godb letos precejšnje zanimanje. Prireditev pa tudi sicer postaja vse bolj privlačna tudi za obiskovalce. **A. Ž.**

Županova Micka tudi na šoli

Kranj - Mladi igralci-dijaki Srednje trgovske šole so pod vodstvom profesorice Alme Stružnik naštudirali predstavo Županova Micka. Najprej so se predstavili v Domu upokojencev Kranj, načrtujejo pa predstave tudi v drugih ustanovah, in sicer v Stražišču, Šenčurju, kjer se jim bo pridružila tudi folklorna skupina Pastirček pod vodstvom Jožice Debelak. Skupina mladih novinarjev na šoli pa je ob pomoči profesorice Marije Perdih pripravljala tudi šolsko glasilo.

Za praznik tudi Radio

Komenda - Letošnji občinski praznik so v občini Komenda obeležili s številnimi prireditvami in tudi nekaterimi pridobitvami. Tako je središče občine dobilo urejeno okolico doma, na Gmajnici pa so odprli cesto. Posebnost ob številnih športnih in drugih društvenih prireditvah pa so bili neposredni prenosi na radiu. Za deset dni so namreč v Komendi med 10. in 20. majem vključili Radio Komenda. Poskus mladih in z zavzetostjo Jureta Debeljaka je več kot prijetno presenetil in tudi uspel. Zato tokrat veljajo ob prazniku še posebne čestitke tudi mladim, ki so se lotili zanimivega projekta. **A. Ž.**

NASMEH, d.o.o., KRANJ
Hrastje 145, 4000 Kranj
PRODAJA SERVIS
Telefon: 04/23-51-777

LADA, NIVA 1700 IE,LET 97, RDEČA, SERVISNA, ALU, DCZ, ES, LOKI+PRAGOVI, 750.000 SIT, AVTO LESCE D.O.O., TEL.: 04-5319-118.

OPEL, ASTRA 1.6 16V KARAVAN,LET 96, BELA, REG 2/03, EL OPREMA, AIR BAG, 1.090.000 SIT, AVTO LESCE D.O.O., TEL.: 04-5319-118

VOLVO, S 60 2.4,LET 2001, 11.000 KM, MET MODER, AVT KLIMA, 6X AIR BAG, ALU, REG 5/03, TEMPOMAT, MEGL, BORD C., AR CD, SERVISNA, KOT NOV, 5.750.000 SIT, AVTO LESCE D.O.O., TEL.: 04-5319-118

A4 1.8,LET 95, 101.000 KM, OPEČNATO RDEČ, SERVISNA, OHRANJEN, 1.790.000 SIT, AVTO LESCE D.O.O., TEL.: 04-5319-118

FORD, TRANSIT 2.5 D 8+1,LET 97, BEL, 109.000 KM, POVIŠAN, AIR BAG, 1.680.000 SIT, AVTO LESCE D.O.O., TEL.: 04-5319-118

domplan
družba za inženiring, nepremičnine, urbanizem in energetiko, d.d.
kranj,bleiweisova 14
GSM: 041/647-433

STANOVANJE PRODAMO
* v Kranju blizu vodovodnega stolpa prodamo v starejši hiši obnovljeno trosobno stanovanje v I. nadstropju, etažno centralno ogrevanje, v izmeri 97,00 m2;
* na Planini I. v Kranju prodamo 2 + 2 kabineta stanovanje v VI. nadstropju, izmere 91 m2;
* v Kranju, Savska loka, prodamo obnovljeno trosobno stanovanje s centralnim ogrevanjem v I. nadstropju, izmere 85,60 m2;
* v Kranju blizu avtobusne postaje prodamo lepo ohranjeno štirisobno stanovanje v VIII. nadstropju, izmere 87 m2;
* na Planini II. v Kranju prodamo 2 sobno stanovanje v II. nadstropju, izmere 68 m2;
* na Planini I. v Kranju prodamo 2 + 2 kabineta stanovanje (prenovljeno), v 10. nadstropju, v izmeri 88,8 m2;
* na Bistrici pri Tržiču prodamo obnovljeno dvosobno stanovanje v IV. nadstropju, izmere 61 m2;
* v Kranju - Šorlijevo naselje prodamo obnovljeno dvosobno + kabinet stanovanje v pritličju, izmere 67,6 m2;
* v Savski loki v Kranju prodamo starejše dvosobno stanovanje v mansardi, brez centralnega ogrevanja, v izmeri 51,7 m2;
* V Kranju na Savski cesti prodamo dvosobno stanovanje v pritličju v izmeri 55 m2;
* v Kranju na Planini I. prodamo 3-sobno + 2 kabineta stanovanje, III. nadstropje, v izmeri 103,7 m2;
* na Detoljici pri Tržiču prodamo popolnoma prenovljeno 3-sobno stanovanje v pritličju, izmere 80 m2 - zelo ugodna cena;
* v Kranju na Planini II. prodamo manjše enosobno stanovanje v VII. nadstropju, izmere 39,1 m2;
* v Kranju na Planini I. prodamo dvosobno + 2 kabineta stanovanje v I. nadstropju, izmere 88,50 m2;

STANOVANJE - ODDAMO V NAJEM:
* v Predvoru - v alpskem bloku oddamo v najem opremljeno trosobno stanovanje, v izmeri 84 m2;

HIŠE - PRODAMO
* v Stražišču pri Kranju prodamo atrijsko hišo na parceli velikosti 454 m2;
* na Golniku prodamo zelo lepo atrijsko hišo na parceli, velikosti cca 550 m2 - ugodna cena;
* blizu Begunj na Gorenjskem prodamo staro meščansko vilo s cca 400 m2 stanovanjske površine na parceli velikosti 2600 m2;
* v Čirčah pri Kranju prodamo stanovanjsko hišo z gostinskim lokalom in urejenim parkirnim prostorom;
* Kranj - bližnja okolica, prodamo družinsko enonadstropno hišo s 345 m2 bivalne površine in kletjo na parceli velikosti 1400 m2 (hiša je prenovljena);
* na Kokrici pri Kranju prodamo enonadstropno hišo z garažo, tlorisa 8x8 m , na parceli velikosti cca 260 m2;
* v Podbrezjah prodamo visokopritlično hišo z gostinskim lokalom v obratovanju in svojim parkirnim prostorom, na parceli velikosti cca 1000 m2
* v Cerkljah na Gorenjskem prodamo pritlično hišo, tlorisa 12 x 11 m 2, na parceli velikosti 572 m2;
* v Radovljici prodamo pritlične enonadstropne stanovanjske hiše in prizidek z garažo za dva avtomobila na parceli velikosti 980 m2;
* v Podbrezjah prodamo starejšo hišo na parceli, velikosti 430 m2;

POSLOVNI PROSTOR - prodamo
* na Jesenicah blizu železniške postaje prodamo poslovne prostore, primerne za pisarne, v II. nadstropju, v izmeri 307 m2;
* v neposredni bližini Kranja prodamo več skladiščnih prostorov v skupni izmeri cca 450 m2 - lahko tudi po delih;
* na Planini III. v Kranju prodamo gostinski objekt, delno opremljen, velikosti 78 m2;
* v Kranju blizu avtobusne postaje prodamo poslovne prostore v III. nadstropju, v izmeri cca 135 m2, primerno za pisarne (možnost prodaje tudi manjših kvadratur);
* v Kranjski gori prodamo poslovni prostor v IV. gradbeni fazi, pritličje, v izmeri 136 m2;
* v bližini Kranja prodamo dve hali po 400 m2 (primerno za skladišče ali trgovino) in zazidljive parcelo v velikosti 860 m2 za poslovni objekt;
* v Kranju na Primskovem prodamo v mansardi poslovne prostore v izmeri cca 150 m2;
* v Kranju - Zlato polje prodamo poslovni prostor v pritličju, v izmeri 42 m2;

POSLOVNI PROSTOR: - oddamo v najem
* v Čirčah pri Kranju oddamo v najem pisarniške prostore v izmeri 80 m2;
* v Centru mesta Kranja oddamo v najem več poslovnih prostorov različnih velikosti v I. in II. nadstropju;
* v Naklem na Gorenjskem oddamo v najem tri pisarne v I. nadstropju, v skupni izmeri 48 m2;
* na Planini I. v Kranju oddamo v najem poslovni prostor v izmeri cca 55 m2;
* v Srednjih Bitnjah ob glavni cesti Kranj-Škofja Loka oddamo v najem dva prostora (hala) po 100 m2, primerno za skladišče;
* v Kranju na Primskovem oddamo v najem poslovni prostor v pritličju, izmere cca 32 m2 - samostojni vhod;
* v Kranju na Primskovem (Jezerska cesta) oddamo v najem poslovni prostor v pritličju, izmere 44 m2 - samostojni vhod;

PARCELA - PRODAMO:
* v Kranjski gori - Podkoren prodamo zazidljivo parcelo v izmeri 2.500 m2;
* v Zmincu pri Škofji Loki prodamo zazidljivo parcelo z gradbenim dovoljenjem v izmeri 980 m2;
* na Zg. Jezerskem prodamo zazidljivo parcelo, velikosti cca 1500 m;
* v Šenčurju prodamo zazidljivo parcelo velikosti cca 3600 m2 za poslovni ali poslovno stanovanjski objekt;
* na Jezerskem prodamo 2 ha travnikov in gozda, od tega 900 m2 zazidljivo;

VIKEND PARCELA
* pod Jošrom nad Kranjem - Pševo prodamo vikend parcelo v izmeri 1166 m2;

VIKEND - ODDAMO V NAJEM:
* na Sveti Barbari nad Škofjo Loko oddamo v najem manjši vikend - brunarico, tlorisa 16 m2;

KUPIMO STAREJŠA STANOVANJA ALI HIŠE

ODGOVORNOST IN STROKOVNOST ZAGOTAVLJATA ZANESLJIVOST IN USPEH.

LAGUNA 1.8 RT,LET 94, 143.000 KM, MET MODRA, SERVISNA, EL OPREMA, MEGLENKE,OHRANJENA 1.190.000 SIT, AVTO LESCE D.O.O., TEL.: 04-5319-118

VECTRA 1.8 KARAVAN,LET 99, MET RDEČA, VSA OPREMA, UGODNO, AVTO LESCE D.O.O., TEL.: 04-5319-118

FORD, MONDEO 1.8 TDI GHIA KARAVAN, LET 99, MET SREBRN, 4X AIR BAG, AVT KLIMA, EL OPREMA,LES, 2.280.000 SIT, AVTO LESCE D.O.O., TEL.: 04-5319-118

PASSAT 1.8 SYNCRO,LET 98, 65.000 KM, MET ČRN, HIGHLINE OPREMA, 4X AIR BAG, KLIMATRONIC, USNJE, ALU, BORD C., MEGL, KOT NOV,2.790.000 SIT, AVTO LESCE D.O.O., TEL.: 04-5319-118

MONDEO 2.0 GHIA KARAVAN,LET 98, 80.000 KM SREBRN, AVT KLIMA, 4X AIR BAG, EL OPREMA, AR, LES, OHRANJEN,1.990.000 SIT, AVTO LESCE D.O.O., TEL.: 04-5319-118

PEUGEOT ,306 1.6 HUSKY,LET 99, 38.000 KM, MET SREBRN, REG 9/02, 1.LASTNICA, SERVISNA, 5V, EL OPREMA, 1.660.000 SIT, AVTO LESCE D.O.O., TEL.: 04-5319-118

LUPO 1.0,LET 99, 33.000 KM, BEL, REG 5/03, 2X AIR BAG, AR, 1.280.000 SIT, AVTO LESCE D.O.O., TEL.: 04-5319-118

PROTON, PERSONA 313,LET 2000, MET SIV,1.LASTNIK, SERVISNA, 3V, KLIMA, AIR BAG, ALU, 1.390.000 SIT, AVTO LESCE D.O.O., TEL.: 04-5319-118

PUNTO 55 S,LET 96, MET RDEČ, 77.000 KM, REG 6/03, 790.000 SIT, AVTO LESCE D.O.O., TEL.: 04-5319-118

OGLEJTE SI VSO NAŠO PONUDBOVOZIL S SLIKAMI, TER KORISTNE NASVETE Z IZRAČUNOM REGISTRACIJE ZA VAŠE VOZILO NA NAŠI INTERNET STRANI WWW.AVTO-LESCE.SI

PRODAJA VOZIL, PREPISI VOZIL, ODKUP VOZIL, MENJAVA, CENITVE VOZIL VSAK DAN 8-18, SOBOTA 8-12, AVTO LESCE D.O.O.,TEL.: 04-5319-118

Alfa Romeo 156 2.0 16V, letnik 2001, črne barve, 3.500 km, klima, ABS, 4* air bag, dcz, es, volan in prestavna ročica v usnju, radio..., cena 4.090.000 Sit, Avto Mlakar Podboršek d.o.o., Ljubljanska cesta 30, Kranj, telefon: 04/20 19 308

OPEL ASTRA 1,6 KARAVAN, LETNIK 1998, NI REG., BELE BARVE, 63.000KM, KLIMA, ABS, CZ, ES, 4XAIR BAG. CENA: 1.990.000,00 SIT. AVTO MLAKAR PODBORŠEK, LJUBLJANSKA C. 30 KRANJ, TEL. 04/20 19 308

LADA NIVA 1.6, LETNIK 1993, REG. DO 20.03.02, BELE BARVE, 86.000 KM LEPO OHRANJENA, CENA: 300.000,00 AVTO MLAKAR PODBORŠEK, LJUBLJANSKA CESTA 30, KRANJ, TEL. 04/ 20 19 308

RANGE ROVER 4.6 , LETNIK 1997, REG. DO 11/2002, 195.000 KM, LEPO OHRANJEN, VSA OPREMA. CENA: 5.500.000,00 SIT. AVTO MLAKAR PODBORŠEK, LJUBLJANSKA C.30, 4000 KRANJ TEL. 04/20 19 308

AG GANTAR
Bratov Praprotnik 10, NAKLO
Tel./fax: 04/2576052
PRODAJA IN MONTAŽA IZPUŠNIH SISTEMOV TER AVTOMOBILSKIH BLAŽILCEV
MONROE

FIAT UNO 60S, LETNIK 1993, REG. DO 10.4.2002, MODRE BARVE, 84.000 KM CENA: 295.000,00. AVTO MLAKAR PODBORŠEK, LJUBLJANSKA C.30, TEL. 04/20 19 308

MAZDA 626 1,8 16V, LETNIK 93/94, KREM BARVE, 170.000 KM, REG. DO5/2002, LEPO OHRANJEN, 4+ EL. STEKLA, CZ, SERVO, KLIMA, CENA 700.000,00. AVTO MLAKAR PODBORŠEK, LJUBLJANSKA CESTA 30, KRANJ, TEL. 04/20 19 308

ALFA ROMEO 147 2.0TS, LETNIK 2001, 2.000KM, NI REG., METALIK ŽELENE BARVE, VSA OPREMA + USNJE. CENA: 4.150.000,00. AVTO MLAKAR PODBORŠEK, LJUBLJANSKA C.30 KRANJ TEL.: 04/20 19 308

RENAULT MEGANE 1,9 DTI KARAVAN, LETNIK 2000, 60.000 KM, METALIK GRAFITNA BARVA, KLIMA, SERVO VOLAN, ES, DCZ, CENA: 2.450.000,00 SIT MAVTO MLAKAR PODBORŠEK, LJUBLJANSKA C.30, KRANJ TEL.: 04/20 19 308

VW GOLF JXD 1,6, LETNIK 1989, BELE BARVE, 160.000 KM, REG. DO 5/2002, CENA: 410.000,00 SIT AVTO MLAKAR PODBORŠEK, LJUBLJANSKA C. 30 KRANJ, TEL. 04/20 19 308

FORD MONDEO 1,8 KARAVAN, LETNIK 96/97, METALIK MODER, NI REG., KLIMA, AIR BAG, ABS, CZ, EL. STEKLA. CENA: 1.550.000,00. AVTO MLAKAR PODBORŠEK, LJUBLJANSKA C.30, KRANJ, TEL.: 04/20 19 308

FIAT STILO 1,6 DYNAMIC, LETNIK 2002, 6.000 KM, METALIK ZELEN, 6XAIR BAG, KLIMA, SERVO VOLAN, ABS, ASR, MSR, EL. OGLEDALA, DCZ..... CENA: 2.990.000,00 SIT. AVTO MLAKAR PODBORŠEK, D.O.O., LJUBLJANSKA C.30, KRANJ TEL.: 04/20 19 308

FIAT STILO 1,9JTD DYNAMIC, LETNIK 2002, 7.000KM, METALIK MODER, 6XAIR BAG, KLIMA, SERVO, LITA PLATIŠČA, DCZ, ES, ABS, ASR, MSA,... CENA: 3.350.000,00, AVTO MLAKAR PODBORŠEK LJUBLJANSKA C.30 KRANJ, TEL: 04/20 19 308

ITD+nepremičnine
Slovenski trg 8, 4000 Kranj
tel./fax: 2366-670, 2366-677
GSM:041/755-296
E-MAIL:itd.nepremicnine@siol.net
PRI NAS SE MAKSIMALNO POTRUDIMO ZA VAS DELAMO ZANESLJIVO, HITRO IN UGODNO.

FIAT STILO 2,4 ABARTH SELESPEED, LETNIK 2002, METALIK ČRN, 6XAIR BAG, DCZ, ES, ABS, ASR, MSR, NAVIGACIJA, AVTOMATSKA KLIMA, LITA PLATIŠČA,... CENA: 4.130.000,00. AVTO MLAKAR PODBORŠEK, LJUBLJANSKA C.30, KRANJ, TEL.: 04/20 19 308

PASSAT 1,6 GL, LETNIK 1996, 150.000 KM, RDEČ, KLIMA, 2XAIR BAG, ES, CZ. CENA: 1.370.000,00 AVTO MLAKAR PODBORŠEK, LJUBLJANSKA C.30, KRANJ TEL.: 04/20 19 308

LADO SAMARO 1300, l. 95, 30.000 km, brezhibno, izjemno ohranjeno, prodam. ☎ 031/678-614 7316

GOLF IV, l. 99, 1.6 bencin, prodam. ☎ 531-58-14, Radovljica 7318

BMW 525 I, 24 V, skoraj vsa oprema, l. 90, registriran in ohranjen. Možna menjava za manjši avto. ☎ 031/563-015 7329

Prodam R 5 GT TURBO, srebrne barve, l. 88, reg. 85 KW, 1397 cm3, lepo ohranjen, cena 300.000 SIT. ☎ 041/643-014 7332

Prodam ŠKODO FAVORIT l. 91. ☎ 041/950-429, po 17. uri 7338

GOLF DISEL JXD, l.88, prodam po zelo ugodni ceni. ☎ 041/698-564 7345

ŠKODO FAVORIT GLX, model 94, lepo ohranjeno, garažirano. ☎ 031/330-516

Prodam RENO EKSPACE, enoprostorec, l.93, metalik moder, karamboliran levi sprednji del. ☎ 041/320-676 7351

Prodam R CLIO 1.4 RT, l. 96, kov. sive barve, 5 vrat, veliko opreme, redno servisiran, reg. do 23.4.2003. ☎ 041/608-668 7355

ROVER 214, l. 96/97, vsa oprema. ☎ 041/869-599 7356

POLO 1.4, l. 96, prodam. ☎ 041/366-664 7359

ŠKODA FAVORIT l. 91, prodam. ☎ 041/375-570 7360

R 19 RT, l. 93, prodam. ☎ 25-91-263 7361

FIAT MAREA WEEKEN 1.6 16 V, l. 98, klima, zelo lep. IC AVTO Primskovo, 041/608-666 7364

VOLVO V 40 KARAVAN, 1.8 GDI, l. 98, metalik moder, vsa oprema, 76000 km. IC AVTO Primskovo, 041/608-666 7365

RENAULT SENIC 1.6 E, l. 99, vsa oprema+zimske gume, servisna knjiga. IC AVTO Primskovo, 041/608-666 7366

RENAULT TWINGO 1.2 PACK, l. 97, metalik moder, servisna knjiga. IC AVTO Primskovo, 041/608-666 7367

RENAULT MEGANE BREAK 1.9 DTi, l. 2000, metalik rdeč, klima, 52000 km. IC AVTO Primskovo, 041/608-666 7368

RENAULT MEGANE BREAK 1.9 dTi, l. 2000, metalik zelen, klima, 56000 km. IC AVTO Primskovo, 041/608-666 7369

VW POLO 1.4 3 v, comfortline, L. 2000, rumen, 30.000 km, kot nov. IC AVTO Primskovo, 041/608-666 7370

RENAULT 21 GTX 2.0 MANAGER l.93. ☎ 041/367-097 7371

ASTRA KARAVAN 1.6, 16 V, l.96, 100 KM, bogata oprema, reg. do 3.3. izredno ohranjen, 990.000 SIT. ☎ 041/608-656 7373

Prodam SUBARU JUSTY, l. 87, 88000 km, metal zelene barve. ☎ 5135-805 7388

MAZDA 323, l. 91, reg. do maj/03, ohranjen, prodam. ☎ 040/261-999 7397

Prodam R 5 diesel, l. 91, reg. 20.9.2002, bela barva, 5 vrat, cena 280.000 SIT. Boškan, 031/558-549 7400

ŽELITE PRODATI ALI KUPITI RABLJEN AVTO?
Oglasite se ali pokličite
TALON d.o.o.
PE Zg. Bitnje 32, TEL.: 04/23 -16 -180, GSM: 031/664 - 466
Uredili vam bomo tudi prenos lastništva za vašega jeklenega konjička.
TUDI RABLJEN AVTO JE DOBER AVTO

SEAT CORDOBA 1.4 SE, l. 98, reg. celo leto, kov. modra, zelo ohranjena. ☎ 041/398-574 7428

CITROEN XSARA 1.4 i SX, l. 98, srebrna, 60.000 km, kot nova. ☎ 041/787-050 7429

R 19 1.4 ERT, model 94, 4 v, 98000 km, servisna knjiga, izredno ohranjen. ☎ 040/716-285 7430

Prodam GOLF IV. TDI, l. 99 in FORD FIESTO, l. 99, vredna ogleda ter 1 ss na Planini III. 3257-19-07 in 041/905-549 7431

Prodam R LAGUNA 1.8 RT, l. 97, reg. do 11/02, servisna, sivo zelena metalik, prevoženih 180.000 km, cena 1.550.000 SIT. Možna menjava za cenejši avto. ☎ 031/629-504 7435

RENAULT MEGANE 1.6 RT, l. 96, 5 vrat, dodatna oprema, reg. 11/02. ☎ 041/341-567 7438

RENAULT SAFRANE 2.5, l. 98, reg. celo leto, vsa oprema razen usnja, servisna knjiga, 121.000 km. ☎ 041/765-817 7441

OPEL VECTRA KARAVAN 1.6 16 v, reg. celo leto, klima, 4xAB, elek. stekla, centralno daljinsko zaklepanje, 48000 km, l. 99. ☎ 041/366-662 7442

Prodam DŽIP DAIHATZU FEROZA 1.6, 16 V, l.90. ☎ 041/837-067 7446

Prodamn AUDI A 4 1.6, l.95/7, srebrne barve, 5 V, vsa oprema razen klime, garažiran, vreden ogleda, cena 1.800.000 SIT. ☎ 533-38-56 7463

ZAPOSLIM

MIZARJA ali priučenega DELAVCA za delo v lakirnici zaposlimo takoj ali po dogovoru. Smolej d.o.o. Pod gozdom 30, Kovor, ☎ 595-88-02 6696

Ste uspešen AKVIZITER, ki se v svoji firmi ne počuti najbolje? Pridružite se prijetni skupini. ☎ 041/617-132, 041/513-664, Jancomm,d.o.o., Tržič, Retnje 54 6706

Potrebujete redno zaposlitev? Želite izboljšati svoj finančni položaj? Pokličite na telefon ali 041/645-186 (ni prodaja)! MKZ, Slovenska 29, Ljubljana 6719

Nudimo redno zaposlitev za delo na terenu (ni prodaja). ☎ 041/604-413 ali 59-57-995, MKZ, Slovenska c. 29, Ljubljana 6720

Iščete redno zaposlitev pa vam delo na terenu ni odveč. Poskrbimo za uvajanje, lasten prevoz ni pogoj. ☎ 031/634-584, 041/793-367, Sinkopa,d.o.o., Žirovnica 87 6900

Zaposlimo NATAKARJA. ☎ 255-62-50, Pension Zaplata, Tupaliče 32 7055

Iščemo simpatična dekleta z izkušnjami v gostinstvu za delo v strežbi. Inf na ☎ 041/394-394, Orli d.o.o., Tenetiše 80, Golnik 7108

Honorarno zaposlimo dekle za pomoč v strežbi v picerji, dober zaslužek. 041/632-486, Zima, d.o.o., Žirovnica 59 A 7161

Takoj zaposlimo mladega NATAKARJA z delovnimi izkušnjami, starost do 26 let, lahko tudi pripravnik. ☎ 04/25-22-000, 041/423-833, Gostilna Zajc, Lahovče 9, Cerklje 7181

Delo dobi VOZNIK z lastnim vozilo za razvoz kruha. ☎ 041/685-035, Brovč Marjan s.p., Pristavška c. 15, Tržič 7184

Iščemo atraktivno dekle za pomoč v strežbi. Plačilo od 1000 SIT/uro dalje. ☎ 031/325-442, Okrepčevalnica Kozolec, Sp.Bitnje 2 7197

Mercator franšizing prodajalna zaposli PRODAJALKO živilske stroke na Bledu, Kranju, Škofji Loki ter PRODAJALKO OBUTVE. Pisne ponudbe na MAK, Škofjeloška 20, Kranj 7214

Iščemo lastnike oziroma najemnike TRGOVSKIH PROSTOROV, ki bi bili zainteresirani za franšizno prodajo zelo uspešnega programa metražnega blaga.

Informacije ob delavnikih po tel.: 041/281-959
BEMA TRADE, d.o.o.,
Knezov štradon 80, Ljubljana

Takoj zaposlimo TRGOVSKEGA POSLOVODJO ali PRIPRAVNIKA. ☎ 204-96-30,JR KRANJ,d.o.o., Golniška c. 13 7246

Takoj zaposlimo več SLIKOPLESKARJEV in MIZARSKIH DELAVCEV. ☎ 204-96-30, JR Kranj,d.o.o., Golniška c. 13, Kranj 7247

KUHINJSKO POMOČNICO zaposli Restavracija Kamping Bled. Gosttus,d.o.o., Kidričeva c. 10 B, Bled, 041/762-636 7256

Mednarodno transportno podjetje Anton Grašič, s.p., Naklo, Polica 11 zaposli AVTOMEHANIKA-vzdrževalca tovornih vozil. ☎ 2519-700 7262

Iščemo ŠTUDENTKO za delo v strežbi. ☎ 041/773-107, Gorazd Kozjek,s.p.,Dvor 2, Zg. Besnica 7263

Zaposlimo PRODAJALKO - BLAGAJNIČARKO, živilske stroke za sezono (3 mesece). ☎ 574-25-32 VERČIČ d.o.o., Ribenska c. 6, Bled 7264

Picerija v Medvodah honorarno zaposli PICOPEKA za peko pic v krušni peči in dekle za strežbo. IGMA PLUS d.o.o., Zvonarska 1, Ljubljana ☎ 01/361-50-50, 041/675-505

Zaposlimo MLEKARJA-SIRARJA ali KUHARJA. ☎ 041/674-266 7290

Za določen čas zaposlimo FRIZERKO za samostojno delo. ☎ 041/428-958, Jemec Jože s.p., Šolska ul. 7, Šk. Loka 7321

Honorarno zaposlimo NATAKARJA za pomoč v strežbi. Dober zaslužek. ☎ 25-25-700, Rezar Marinka,s.p., Grad 28, Cerklje 7334

Honorarno zaposlimo žensko za pomoč v kuhinji. ☎ 01/36-11-242, Slavkov dom, Belšak Dušan s.p., Golo brdo 8, Medvode 7343

Iščemo samostojnega KUHARJA, nudimo tudi stanovanje. ☎ 04/51-26-490, STARMAN G&T d.o.o., Stara Loka 22, Škofja Loka 7348

Zaposlimo DELAVCA iz Kranja za montažo oken na terenu (Gorenjska). Zaželjeno: vozniški izpit B kategorije in znanje manjših zaključnih del z mavčnimi ploščami. ☎ 041/653-203, LA,d.o.o., Ljubljanska c. 34 A, Kranj 7391

Zaposlimo AVTOLIČARJA. ☎ 25-55-355, Avtoservis Keržan, Goričica 3, Preddvor 7395

SAMOSTOJNO NATAKARICO za strežbo hrane in pijače, redno zaposlimo. ☎ 031/348-968, Mali Boštjan,s.p., C. na Brdo 33, Kranj 7399

Iščemo izkušeno KUHARICO za gostilno v Borovljah. Mesečno 1200 EUR + hrana in stanovanje v hiši. ☎ 0043-4227-23-49, Gasthaus Singer, Unterschlossberg 17, Maria Rain 7401

V drevesnici med Ljubljano in Kranjem takoj honorarno zaposlim delavca, lahko je mlajši upokojenec. ☎ 01/832-41-86, zvečer 7409

Bi želeli dodatni zaslužek. Brez tveganja. Ni akviziterstvo. Takojšen kredit. Resen posel. Kličite samo resni. ☎ 031/797-211, Ravnik Sonja,s.p., Zabreznica 34A, Žirovnica 7437

PROTIM
RŽIŠNIK & PERC
K sodelovanju vabimo
GRADBENE TEHNIKE LESNE TEHNIKE
z znanjem ACAD-a
za delo v projektivnem biroju.
Zbiramo pisne prijave:
PROTIM Ržišnik & Perc, arhitekti in inženirji, d.o.o., Delavska c. 24, Šenčur, tel. (04) 279 18 00, e-mail: protim@rzisnik-perc.si, www.rzisnik-perc.si

Honorarno zaposlimo FRIZERKO z znanjem moškega striženja, pripravnice izključene. FRIZERSKI SALON JAKŠE Simon s.p., Koroška c. 16, Kranj 7448

Gostilna v Kranju pogodbeno zaposli KUHARICO - lahko mlajšo upokojenko. Nedelje proste. ☎ 040/646-174, 040/236-074 Štibelj Špela s.p., Partizanska 17, Kranj 7461

Mesarija **KALAN** zaposli mlajšega sekača za pripravo in prodajo mesa, delavca za priučitev in fanta za čiščenje. Pisne ponudbe pošljite na naslov: Mesarija Kalan, s.p., Gasilska 7, Kranj.

Zaposlimo STROJNIKA TEŽKE GRADBENE MEHANIZACIJE. Roblek Franc s.p., Bašelj 25, Preddvor, ☎ 041/744-701 7482

Prešernovo gledališče Kranj
honorarno zaposli **šepetalko.**
Avdicija bo **v četrtek, 30. maja, ob 10.00** v prostorih Prešernovega gledališča Kranj, Glavni trg 6, Kranj.
Pogoj: V. stopnja izobrazbe družboslovne smeri.
Od kandidatov pričakujemo, da nimajo obveznosti, ki jih ne bi mogli prilagoditi obveznostim v gledališču.
Telefon uprave: 04/280-49-11

Iščem fanta ali dekle za strežbo ob koncu tednain kuharja picopeka (redno ali honorarno). ☎ 278-11-00, 041/646-358, Picerija Tonač, Grad 15, Cerklje 7469

Honorarno ali redno zaposlimo dekle za delo v strežbi . ☎ 031/360-476, Ribnikar Janko s.p., Senično 8, Križe 7473

ZAPOSLITEV IŠČE

Iščem zaposlitev igranje narodne in zabavne glasbe na obeltnicah in zabavah. ☎ 25-21-498, 031/595-163 6551

Iščeva delo izkušen duet, harmonikaš, kitarist, igrava na porokah, obletnicah. ☎ 533-1015 6937

Iščem delo igranje na porokah, obletnicah, s frajtonarico, UGODNO. ☎ 2522-152, 031/582-457 7354

DUO KARINA išče igranje na porokah, zabavah ali v lokalih. ☎ 031/307-882 7363

STORITVE Z AVTODVIGALI 20 T IN 45 T, STORITVE Z VILIČARJEM 12,5 T
MUŠIČ - MENGEŠ s.p.
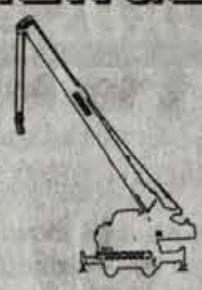
Tel.: 01/7230-400,
fax: 01/7230-405,
e-mail:
music.menges@siol.net
Loka, Testenova 47, 1234 Mengeš

ZAHVALE

Hvala zaposlenim v hotelu BOR iz Predvora, gostom in vozniku pijače, ki so v četrtek, 16. maja 2002 dopoldan, hitro in pogumno rešili človeško življenje. 7265

ŽIVALI

Prodam eno leto stare KOKOŠI nesnice, cena 150 SIT/kos in PRAŠIČE težke od 70 do 140 kg. ☎ 20-42-672 7040

KUŽKI stari 2 meseca, mati Novofundlanka, simbolična cena. ☎ 031/375-263 7135

Prodam KOZE, KOZLIČKE in ZLATE PRINAŠALCE z rodovnikom. ☎ 031/339-003

Prodam 8 mesecev brejo TELICO simentalko. Grašič Franc, Strahinj 68, Naklo

Prodam BIKCA simentalca, starega 10 dni. ☎ 5721-263 7241

Prodam polovico mlade KRAVE simentalke. ☎ 596-17-88 7249

Prodam brejo OVCO. ☎ 593-82-45 7251

3 OVCE za pleme prodam. ☎ 204-53-04

Prodamo DOMAČA JAJCA kom 20 SIT in DOMAČE PIŠČANCE. Cena za kg 750 SIT. ☎ 031/797-211 7257

Prodam 3 leta staro KOBILO z ŽREBETOM. ☎ 041/292-323 7260

KOZE, KOZLIČKE, polbele, PETELINA, cvergle, 2 starejša motorja, GOLF L. 88. ☎ 031/515-726 7262

Prodam 8 mesecev brejo telico, A kontrola. ☎ 519-90-50 7296

Prodam dve TELIČKI simentalki, stari po tri tedne za nadaljno rejo. Zg. Brnik 28, ☎ 25212-48 7295

Prodam dvojčka TELIČKO in TELIČKA stara 10 dni in kravo. ☎ 5721-194 Odar

Prodam SRNASTEGA KOZLA, star 2 leti, KOZE in MORSKE PRAŠIČKE. ☎ 041/265-877

Prodam TELICO 9 mesecev brejo. Celar Peter, Strahinj 97, Naklo 7308

Prodam KOZE in KOZLIČKE. ☎ 572-01-72

PUJSKE 20 kg, lahko očiščene za odojke, prodam. ☎ 5051-400, 041/581-019 7339

Prodam TELIČKO simentalko iz A kontrole, staro 10 ali 30 dni. ☎ 5188-133, zvečer

Prodam SUH KRUH za živali. ☎ 041/369-014

Prodam PRAŠIČKE od 25 do 30 kg težke. Bohinc, Zg.brnik 57a, ☎ 25-21-238 7347

Prodam brejo KRAVO simentalko. ☎ 572-16-71 7374

Prodam rjavega BIKCA, starega 14 dni. Debeljak, Podbrezje 150, ☎ 040/330-606

Prodam TELIČKO simentalko, staro dva meseca. ☎ 596-2113 7380

KRAVO simentalko, brejo, težko 750 kg in TROSILEC Vikon, prodam. ☎ 518-26-43

Prodam BIKCA simentalca 14 dni starega in KRAVE po izbiri. ☎ 533-12-86, Otoče 21, Podnart 7386

99.5 MHz 100.2 MHz 104.8 MHz
RGL
studio: 01/5880-400
marketing: 01/5880-433
Radio Glas Ljubljane d.d. Ljubljana, C. 24. junija 23, 1231 Ljubljana – Črnuče

žito

Okus po dobrem

Žito prehrambena industrija, d.d.
Šmartinska 154, 1529 Ljubljana
tel.: 01 5876 100, fax: 01 5245 659

Žito je največji slovenski proizvajalec moke, kruha, testenin in sladkega programa. Kar vsak tretji Slovenec je Žitov kruh. 2.200 zaposlenih v 61 objektih letno predela 60 milijonov kilogramov pšenice, namelje 48 milijonov kilogramov moke in napeče 45 milijonov kilogramov kruha.

Nagrade:
1., 2. in 3. nagrada: Paket Žitovih dobrot
4., 5. in 6. nagrado prispeva Gorenjski glas

Rešitve križanke (nagradno geslo, sestavljeno iz črk z oštevilčenih polj in vpisano v kupon iz križanke) pošljite na dopisnicah do srede 5. junija 2002, na Gorenjski glas, Zoisova 1, 4001 Kranj ali pa oddajte v turističnih društvih Bled, Bohinj, Dovje-Mojstrana, Jesenice, Kranjska Gora, Radovljica, Škofja Loka, Tržič ali v Turistični agenciji Meridian na Jesenicah, TA Veronika v Kamniku, TA Meridian, Alpska 62, Lesce ali v malooglasni službi Gorenjskega glasa v avli poslovnega stolpiča, Zoisova 1.

Mlinarstvo
Žitove moke meljemo v tehnološko in ekološko najsodobnejšem mlinu v Evropi. Zelo priljubljeni so izdelki programa žit za zajtrk: muesli in hrustljavi muesli, koruzni kosmiči ter Crispy program.

Pekarstvo
Podjetja skupine Žito so vodilni slovenski proizvajalec pekarskih proizvodov. Poleg svežega kruha najdete na policah tudi toast, pekovsko in slaščičarsko pecivo s podaljšano svežino, krekerje, grisine in Zlati prepečenec.

Testenine
Z dolgoletno tradicijo in izkušnjami, ki so se začele nabirati že davnega leta 1925, z visoko kakovostjo in prefinjeno izbiro sestavin znamo zadovoljiti še tako izbirčnega ljubitelja testenin z blagovno znamko testenin Grande.

Zamrznjena hrana
Program zamrznjene hrane Hokus smo zasnovali tako, da sodobnemu potrošniku olajša in skrajša vsakdanjo pripravo obrokov. Program obsega testo in izdelke iz testa (svaljke, krokete, cmoke, štruklje, rogljiče itd.), gotovo hrano (lasagne, kanelone) ter različne brezmesne polpete.

Rešitve nagradne križanke LES 3

Izmed 852 pravilnih rešitev smo izžrebali naslednje nagrajence:

1. nagrado prejme:
MARIJA URH,
Ulica Stanka Lapuha 5,
4240 Radovljica

2. nagrado prejme:
ANICA JAMNIK,
Vodopivčeva 17,
4000 Kranj

3. nagrado prejme:
KATARINA DOLENEC,
Podlubnik 101,
4220 Škofja Loka

Tri nagrade, ki jih prispeva Gorenjski glas, pa prejmejo:
MAGDALENA RESNIK,
Milje 67,
4212 Visoko,

MOJCA ŽUMER-BRGLEZ,
Savska 2,
4000 Kranj in

FRANC ZUPAN,
Oldhamska 3,
4000 Kranj.

žito

Okus po dobrem

GORENJSKI GLAS	BRŠLJANKA	TURISTIČNO MESTO V ISTRI	UGI-BANJE	PEVKA FALK	LUKA V ALŽIRIJI
REDKO MOŠKO IME			7		
IGRALEC MOORE				15	
EVROPSKA DRŽAVA / MESTO V SEVERNI FRANCIJI					

SESTAVIL F. KALAN	UKANA, ZVIJAČA	VULKANSKI IZMEČEK	LJUDSTVO V GANI	ČARGO IVAN	UMETNOST (LAT.)	KOŠČEK SUKANCA	PRIPADNIK NARODA V AFGANISTANU						
FEVDALNI PODLOŽNIK / HRV. NOGOMETAŠ (GORAN)							PEVSNIŠKO IME ZA IRSKO				ANDREJ ŠIFRER	KURATIVNA MEDICINA (KRAJŠE)	GORENJSKI GLAS
							ŠRNJI SAMEC / REKA V JUŽNI AMERIKI						LEPOTNA LONČNA RASTLINA

PRIPRAVA ZA TISK: MEDIAART	MLEČNI IZDELEK	PEVSKI KERMAVNER	ZAPREKA	CEVAST ORGAN, PO KATEREM TEČE KRI	JAKOB ALJAŽ	GRŠKA MUZA POEZIJE	JAPONSKI SAMOMORS SABLJO												
KOL SREDI STOGA SLAME				1			OLJKIN PLOD	10					BANKOVEC ZA STO ENOT / PRIP. JAKUTOV			4			ŠUMENJE / ČLOVEK Z VELIKIM ČELOM			
JED IZ RIBJIH IKER							MESTO V BOSNI / NEMŠKI PISATELJ (THOMAS)						PES NA LOVU / NAŠ BALETNIK (MOJMIR)				8			ROBERT ALTMAN / ROBERT ERJAVEC		
MESTO V KAZAHSTANU		14			REKA V RUSIJI / NUŠA TOME					OGRAJEN PROSTOR ZA ŽIVALI	DRŽAVA V AFRIKI	IGRALEC DELON / GORSKI REŠEVALNI ČOLN					VIKTOR ERCEG	DRŽAVNA BLAGAJNA / EVROPSKA GOSPOD. SKUPNOST			
NEKDANJA RUSKA KOČIJA								PRILOGA JEDEM / VULKAN NA FILIPINIH						ČRTA, KI OZNAČUJE POTEK OSI CESTIŠČA							3	
JUDOVSKI KRALJ				ZVOK		5		ABAK DALJŠA OBLIKA / ALBERTO TOMBA		13				REKA V RUSIJI / NIKO GRAFENAUER	12					VEZNIK / POKRAJINA V ŠPANIJI		
								9									AMERIŠKI TABORNIK		6			
							TORIJEC					NEKDANJI POLITIK PAŠ				ZLATKO ZAHOVIĆ	ŽIVALSKA USTNICA	ALODIJ (KRAJŠA OBLIKA)	EGIPČ. BOG SONCA / ALPINIST ČESEN			
																					PREBIVALEC ATIKE	GORENJSKI GLAS
																						POLOŽAJ PRI JOGI
																KIKS, NAPAKA			16			
																GRŠKI MITOLOŠKI LEPOTEC		11				

1	2	3	4	IME HUMORISTKE PUTRIH	2	
5	6	7	8	PEVEC PLESTENJAK		
9	10	11	12			
13	14	15	16	TENIŠKA IGRALKA KURNIKOVA		

OBJAVA URADNIH UR IN DEŽURSTEV POGREBNIH SLUŽB

AKRIS, d.o.o., Nova vas 17, Radovljica
tel.: 04/533-33-65, Šk. Loka; 04/5123-076
MOBITEL: 041/631-107

KOMUNALA KRANJ - DE Pogrebne storitve
URADNE URE: od 6. do 14. ure, od ponedeljka do petka,
Tel./Fax: 04/28-11-391, dežurna služba neprekinjeno 24 ur,
mob.: 041/638-561

NAVČEK, d.o.o., Pogrebne storitve
tel.: 04/253-15-90, MOB.: 041/628-940

JEKO - IN, Pogrebna služba
Blejska Dobrava
URADNE URE: od 7. do 15. ure
od ponedeljka - petka, tel.: 5874-222
Dežurna služba popoldan do 20. ure
tel.: 5874-222 ali neprekinjeno 24 ur.

POGREBNIK Dvorje
tel.: 25-214-24, 041/614-528, 041/624-685

POGREBNE STORITVE NOVAK
Anton Novak, s.p. Hraše 19, Lesce
Dežurna služba:
04/53-33-412, 041/655-987
031/203-737

LOŠKA KOMUNALA, d.d., ŠKOFJA LOKA
Kidričeva c. 43/a, Škofja Loka
od ponedeljka do petka od 7. do 14. ure,
tel.: 50-23-500, 041/648-963
Dežurna služba od
14. do 7. ure zjutraj naslednjega dne
041/648-963
041/357-976

POGREBNE STORITVE HIPNOS D.O.O.
Barletova cesta, Preska - Medvode,
tel/fax.: 01/3613 - 589
dežurni: 050/ 620-699

ZA OBJAVO OSMRTNICE ALI ZAHVALE V GORENJSKEM GLASU DOBITE OBRAZCE PRI VSEH DEŽURNIH SLUŽBAH.

Prodam TELIČKO simentalko, staro 12 dni. ☎ 5721-259 7387

Prodam BIKCA simentalca starega 9 dni, ☎ 57-21-335 7396

Prodam 2 ZAJKLI z mladimi ali posamezno po ugodni ceni. ☎ 25-11-949 7398

Prodam 6 dni staro čb TELIČKO, v A kontroli. ☎ 256-02-23 7405

Prodam čb BIKCA in TELIČKO sim., stara 14 dni. ☎ 231-18-12 7406

Prodam breje ZAJKLJE in ZAJCE za pleme. ☎ 041/597-933 7419

KUNCE BELGIJSKE ORJAKE - brejo samico in mladiče, prodam. Zg. Bitnje 130 pri Puškarni 7423

Prodam BIKCA simentalca, za nadaljno rejo in ŠKROPILNICO 100 l. ☎ 252-16-69 ali 041/369-086 7424

Prodam BIKCA simentalca,s tar 10 dni. ☎ 01/83-42-409 7434

PIŠČANCE BELE za zakol ali nadaljnjo rejo in GRAHASTE JARKICE, prodajamo. Vsak delavnik od 8. - 17. ure, sobota do 13. ure. Perutninarstvo Gašperlin, Moste 99 pri Komendi, tel.: 01/83-43-586.

Prodam KOZO molzno in mladiča za rejo ain zakolj. ☎ 2591-452 7436

Prodam JARKICE, stare 20 tednov. ☎ 25-05-241 7439

Prodam KOZI. ☎ 041/57-57-61 7440

Prodam KRAVOS simentalko, s teletom ali brez. ☎ 595-83-36 7467

Prodam deset dni starega BIKCA in mesec dni staro TELIČKO ČB. ☎ 25-51-705 7468

Prodam BIKCA simentalca težkega 120 kg. ☎ 031/531-795 7472

ŽIVALI KUPIM

Kupim TELIČKA simentalca do 10 dni starega. ☎ 25-26-912 7414

Kupim BIKCE in TELIČKE simentalce, težke do 400 kg. ☎ 252-30-18, 041/620-824

Kupim BIKCA simentalca ali šarole od 160 do 180 kg, odstavljenega, za rejo. ☎ 59-61-089

Kupim BIKCA simentalca, starega več kot dva meseca. ☎ 031/862-053 7445

ZAHVALA

Delo, skromnost in poštenje
tvoje je bilo življenje,
tvoj dom ovila je tišina
in ostala je praznina.

V 88. letu je tiho za vedno zaspala naša draga mama, stara mama, prababica in tašča

ALBINA BOBNAR

p.d. Fajdelnova mama iz Voklega

Iskrena hvala sorodnikom, sosedom, prijateljem, sodelavkam in znancem, ki ste se poslovili od nje, nam izrekli sožalje, prinesli cvetje in sveče ter jo pospremili na zadnji poti. Posebej se zahvaljujemo župniku Cirilu Isteniču za lep pogrebni obred. Hvala tudi pevcem in pogrebni službi Navček.
Vsem imenovanim in neimenovanim še enkrat iskrena hvala.

VSI NJENI
Voklo, Sp. Brnik, Hrastje, 14. maja 2002

ZAHVALA

"Glej, zemlja si je vzela,
kar je njeno.
A kar ni njeno,
nam ne more vzeti,
in to, kar je neskončno dragoceno,
je večno in nikdar
ne more umreti."
(S. Makarovič)

FRANCI KAVČIČ

Kranj, Luznarjeva 5

Ob boleči izgubi našega dragega, se iskreno zahvaljujemo vsem sorodnikom, sosedom, prijateljem in znancem za izraze sožalja, podarjeno cvetje in sveče, podjetju Živila Naklo za denarno pomoč, KS Primskovo, g. Zupanu za poslovilne besede, g. župniku za lepo opravljen obred, pogrebni službi Komunala Kranj.
Zahvala gre tudi pevskemu zboru Musica Viva za lepo zapete pesmi ob odprtem grobu.
Še enkrat hvala vsem, ki ste ga imeli radi in ga pospremili na njegovi zadnji poti.

VSI NJEGOVI
Kranj, 18. maja 2002

OSMRTNICA

Nenadoma nas je v 65. letu zapustil dragi mož in oče

STANE DEMŠAR

iz Zali Loga 24

Od njega se bomo poslovili v soboto, 25. maja 2002, ob 15. uri na pokopališču v Zalem Logu. Žara bo na dan pogreba na njegovem domu v Zalem Logu 24.

Vsi njegovi: žena Sonja, sin Andrej s Heleno, sin Matjaž z Žano in ostalo sorodstvo
Ljubljana, Zali Log, 21. maja 2002

OSMRTNICA

Sporočamo žalostno vest, da nas je v 80. letu starosti zapustil naš dragi

MARCO AURELIO DELLI FRANCI, baron

rojen v Neaplju - Italija

Od njega se bomo poslovili danes, v petek, 24. maja 2002, ob 16. uri na kranjskem pokopališču. Žara bo na dan pogreba od 8. ure dalje v mrliški vežici na tamkajšnjem pokopališču.

Žalujoči: žena Terezija in vsi njegovi
Trstenik, 22. maja 2002

ZAHVALA

Ne jokajte na mojem grobu,
le tiho k njemu pristopite
pomislite, kako trpel sem,
in večni mir mi zaželite.

Ob slovesu našega dragega očeta, deda, pradeda in strica

STANISLAVA ČEMAŽARJA

se zahvaljujemo vsem za izrečeno sožalje, darovano cvetje in sveče. Posebna zahvala zdravnikom in osebju KC Torokalne kirurgije, zdravnikom in osebju int. odd. II. nad. levo Jesenice ter gospe Tilki Košnjek za nego in pomoč.
Hvala gospodu župniku in pevcem iz Nakla, za lepo opravljen pogrebni obred in žalostinke ter zakoncema Štamulak.
Vsem imenovanim in neimenovanim, ki ste ga pospremili na njegovi zadnji poti, iskrena hvala.

Žalujoči: hčerki Sonja z družino, Slavica z Nadjo, vnuk Miloš z družino ter ostalo sorodstvo
Kranj, Žabnica, Trst, Zg. Bitnje

ZAHVALA

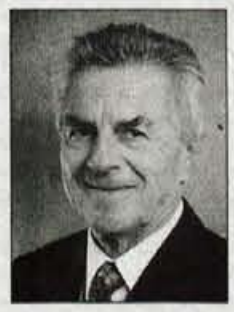

V 72. letu starosti nas je zapustil dragi mož in ata

MARIJAN KNE

Zahvaljujemo se vsem, ki so mu v težkih trenutkih stali ob strani in ga spodbujali v času njegove bolezni. Hvala tudi vsem, ki so se poklonili njegovemu spominu z besedami, glasbo, darovanjem v dobre namene, svečami in cvetjem ali ga pospremili na njegovi zadnji poti.
Bil je sonce - poln upanja in neizmernega veselja do življenja.
Takega ohranite v svojem spominu.

VSI NJEGOVI

ZAHVALA

6. maja 2002 je v 65. letu starosti utihilo srce našega dragega in nenadomestljivega atija

FRANCA BAŠARJA

dipl. oec.

Iskreno se zahvaljujemo vsem, ki ste se poklonili njegovemu spominu, ustno ali pisno izrazili sožalje, mu podarili cvetje, sveče in darovali za maše ter ga pospremili na njegovi zadnji poti. Posebna hvala dr. Perčičevi in dr. Repičevi, patronažni sestri Martini Štilec in ostalim sestram ter g. patru Niku Žvoklju, ki so bedeli nad njegovo boleznijo in mu vlivali optimizem. Lepa hvala tudi vsem sorodnikom, številnim družinskim prijateljem, njegovim sošolkam in sošolcem Sr. ek. šole in Ekonomske fakultete, ki ste nam pomagali in nas bodrili med njegovo boleznijo. Iskrena hvala sosedom, njegovim kolegom in športnikom RK SAVA, bivšim sodelavkam in sodelavcem Fin. računov. sektorja SAVE in Občine Kranj. Posebno zahvalo izrekamo g. župniku Cirilu Brglezu, g. župniku Jožu Perčiču in g. patru Metodu Benediku za darovano mašo in lep pogrebni obred. Hvala tudi pevcem Kranjskega kvinteta, trobentaču in pogrebni službi.

Žalujoči: žena Lojzka, sin Aleš z Martino, hčerka Marjeta z Robertom, mama Tončka, brata Jože in Miro z družino, Perčičevi ter ostalo sorodstvo
Stražišče, Kranj, 9. maja 2002

ZAHVALA

V 76. letu starosti nas je 15. maja 2002 zapustila draga mama, stara mama, sestra, tašča in teta

AMALIJA VIDMAR

p.d. Jožova Malka iz Šenčurja, Pipanova cesta 21

Iskreno se zahvaljujemo vsem sorodnikom, sosedom, prijateljem in znancem, ki ste nam v težkih trenutkih stali ob strani, izrekli ustna in pisna sožalja, darovali cvetje in sveče ter jo pospremili na njeni zadnji poti. Posebna zahvala zdravstvenemu osebju Bolnišnice Golnik. Hvala g. župniku Cirilu Isteniču za lepo opravljen pogrebni obred, Kranjskemu kvintetu za zapete žalostinke, trobentaču in pogrebni službi Komunala Kranj.
Vsem imenovanim in neimenovanim še enkrat iskrena hvala.

VSI NJENI
Šenčur, 15. maja 2002

JAKA POKORA

VREMENSKA NAPOVED ZA GORENJSKO

AGENCIJA RS ZA OKOLJE, Urad za meteorologijo

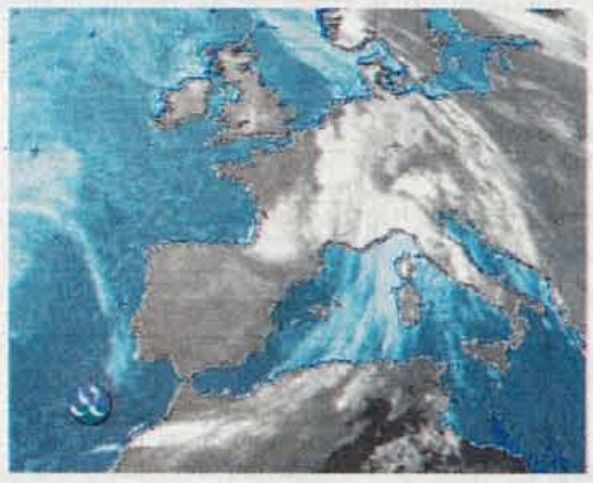

PETEK	SOBOTA	NEDELJA
od 11 °C do 17 °C	od 10 °C do 21 °C	od 11 °C do 18 °C

Danes, v petek, bo prevladovalo oblačno vreme. Občasno bo deževalo, predvsem kot krajevne plohe, možne pa so tudi posamezne nevihte. Jutri, v soboto, bo spremenljivo oblačno. Nekaj več sonca bo dopoldne, popoldne pa se bo razvijala kopasta oblačnost, nastajale bodo posamezne plohe. V nedeljo bo oblačnosti več, tudi plohe in posamezne nevihte bodo pogostejše.

Daphne, Marlena in Emperatrizz šele dvajsete?

"Ko bodo Sestre stale na odru v Tallinu bomo za njih stiskali pesti, ko bomo čakali na rezultate glasovanja pa z njimi grizli nohte," je tik pred odhodom slovenske delegacije na letošnji Eurosong povedala odgovorna urednica Razvedrilnega programa TV Slovenija - Miša Molk. Z vročih tal, predvsem zaradi burnih odzivov in žaljivk po zmagi na Emi, so v estonsko prestolnico odpotovale že v ponedeljek, jutri pa bodo skušale ljubezen podariti še mednarodni publiki.

Evrovizijski festival je nastal po vzoru sanremskega, vse se je začelo davnega leta 1956, za prvo prizorišče je bil izbran Lugano v italijanski Švici, na njem pa je sodelovalo le sedem držav. Letos se jih je v vetrovnem mestu, ki poleg prelepega srednjeveškega mestnega jedra, kjer so hišice zložene kakor knjige na knjižni polici, ponuja se zanimivo zgodovino, dolge dneve in kup kulturnih prireditev, za zmago poteguje štiriindvajset. Sestre bodo na oder dvorane Saku Suurhal stopile pod številko dvaindvajset, napovedala jo bosta mezzosopranistka Annely Peebo in igralec Marko Matvere, in skušale izboljšati lansko sedmo mesto Nuše Derenda, ki bo letos v Tallinn sporočala, kako je glasovala slovenska žirija. Novinarji, ki bodo tekmovanje spremljali, pa bodo tudi tokrat gre za rekordno številko 1010, je ne morejo pozabiti, medtem ko Sestre, ki jim sicer posvečajo veliko pozornosti, uvrščajo šele na sedemnajsto mesto. Naš največji minus, tako novinarji, je petje v slovenščini. Magnifico, avtor skladbe, jo je sicer želel ponuditi v nemščini, ta ideja pa RTV Slovenija ni ravno dišala. Najbolje kaže Nemčiji, Švedski, Veliki Britaniji, nekateri pa zmago pripisujejo ruski skupini "Prime Minister" in skladbi "Northern Girl".

Sicer pa so tudi drugi predstavniki s seboj "prinesli" zgodbe o škandalih. Estonska in avstrijska pesem na primer, naj bi bili plagiata (estonska I Belive I Can Fly, avstrijska pa All Right Now), vendar so jima vseeno pogledali skozi prste.

Prvi dan je bil naporen za vse, še najbolj za Marleno, ki je, še preden je letalo vzletelo, zmolila "Oče naš", kmalu zatem kot prava stevardesa na letalu potnikom stregla sendviče, čez slabe štiri ure pa že veselo odgovarjala na vsa, tudi najintimnejša vprašanja tujih novinarjev. Na sprejemu pri županu Tallinna-Edgarju Savisaarju, sicer polomijadi, če izvzamemo odličen nastop lanskega zmagovalca Tanela Padarja, pa je pretirano lepim dečkom košarice dajala kot za stavo. Tudi kamere so jih imele najrajši. Vsi, ki so želeli biti opaženi, na primer Hrvatica Vesna Pisarović, ki se bo jutri predstavila s skladbo "Everything I Want", so se okrog njih smukali kot mačke okrog vrele kaše ali se z njimi celo postavili pred objektive, skoraj obvezno, digitalnih fotoaparatov. "Intervjujev je bilo več kot petdeset," je utrujeno izdahnila Daphne, ki bi zaradi švicarskega nožka, ki ga je imela v svojem kovčku za kozmetiko, kmalu "ostala" na dunajskem letališču. Tiskovna konferenca naših Sester je bila dobro obiskana in je požela pozitivne kritike, morda bi si dekleta zaslužila celo kakšno dodatno točko. Daphne, Marlena in Emperatrizz so odgovarjale suvereno in v popolni angleščini. Poudarile so, kako srečne so, da imajo starše, ki jih pri njihovem delu podpirajo. Na vprašanje izraelskega novinarja, kakšno je njihovo mnenje o Divi, zmagovalki Eurosonga 1998, pa so naredile vtis z odgovorom, da že samo ime pove vse. O oblekah za finalno prireditev niso želele govoriti, na generalki pa jih vendarle niso mogle skriti. Da so oblečene v uniforme stevardes ni posebno presenečenje, zanimivo pa je, da so obleke posute s kristali Swarovskega, oblikovane in sešite pa v studiu Oktober, pod budnim očesom Uroša Belantiča. Nedvomno so zanimive tudi zaradi drugih nenavadnih oblačil. Vsa

so namreč opremljena z njihovim znakom, srčkom, v katerem se bohoti veliki "S". Na plaščih so znaki izvezeni, z znakom so potiskane vse podloge in opremljeni vsi modni dodatki: torbice, klobuki, pasovi in čevlji. "Visoke pete me ubijajo! Dobila bom vene in mišičasta meča," o svojih, sicer elegantnih salonarjih s konico ostro kot osje želo, razlaga Daphne. Zjutraj potrebujejo vsaj tri ure časa, da se uredijo, zato zajtrkujejo v hotelskih sobah. Marleni je bila od estonskih specialitet najbolj všeč kremna lososova juha. Zaradi neštetih vsakodnevnih intervjujev si niso mogla ogledati niti ene znamenitosti, kljub temu da so od najlepšega dela Tallina oddaljene le nekaj več kot sto metrov. "Če si za kaj vzamemo čas - je to lepotni spanec, najmanj osem ur," hiti razlagati Emperatrizz.

Ko govorimo o manjših incidentih ne moremo mimo španske predstavnice Rose, izbrana je bila na neki mešanici tv showa in oddaje Big Brother "Operacion Triumfo" in bo pred male ekrane v času Eurosonga privabila tudi špansko mladino, ki je na prvi vaji dobesedno otrpnila in planila v jok. Tudi našim dekletom ni bilo lahko po prvi vaji, nezadovoljne so bile s sceno, svetlobnimi efekti in roza ozadjem, pri katerem njune glamurozne obleke sploh ne pridejo do izraza. "Če se Estonci ne mislijo bolj potruditi, ne bomo šle na oder," so enotno razložile na krajšem sestanku s slovenskimi novinarji.

Sicer pa je Eurosong veliko več kot le tekmovanje! Med drugim gre tudi za odlično turistično promocijo Estonije in njenega glavnega 754 let starega mesta, ki so si ga v preteklosti želeli Danci, Nemci, Švedi in Rusi. Slednji predstavljajo trideset odstotkov prebivalstva. Tu se družijo tudi ljudje ne glede na nacionalno, versko ali spolno pripadnost. Skoraj vsaka država pripravlja srejeme z bogatimi zakuskami in dragocenimi vini. Na nemškem večeru, ti so običajno najbolj dolgočasni in hkrati najbolj obiskani, je na primer vzdušje doživelo vrhunec, ko so pred mikrofon stopile stevardese z umetnimi prsmi, temperatura pa se je še povišala, ko je Marlena meni nič tebi nič začela jodlati. Pesem "Samo ljubezen" gre v ušesa tako novinarjem, komentatorjem, kot tudi ljubiteljem tega najprestižnejšega evropskega glasbenega festivala, znajo jo zapeti celo v slovenščini.

Gorazd Dominko

Pojdimo po Kranju

Kranj - V torek je bila v Renesančni dvorani mestne hiše v Kranju predstavitev zgoščenke avtorja mag. Slavka Brinovca Pojdimo po Kranju (Let's walk through Kranj). Projekt je bil v osnovi posnet z videokamero, uporabljeni so tudi drugi materiali, fotografije, zemljevidi in strokovna znanja. Na njem se je delalo skoraj leto in pol, v več fazah. Stroškov je bilo okoli deset milijonov tolarjev, Mestna občina Kranj je prispevala dobro desetino.

Gre za nadaljevanje že začetega dela - zgoščenke Kranj Prešernovo in univerzitetno mesto, za neke vrste virtualno predstavitev Kranja. Prva zgoščenka je bila namenjena predvsem domačinom, medtem ko je druga namenjena tudi tujcem, kar se da razbrati že iz samega naslova zgoščenke. Je v slovenščini in angleščini. Slika, zvok in teksti zahtevajo vsaj Windows 98 in kar precej zahtevno strojno opremo.

Zgoščenka predstavlja najbolj vidne elemente sedanjosti in preteklosti Kranja. Sestavljena je iz petih sklopov: preteklost, sedanjost, življenje v Kranju, Kranj kot mesto športa in delo v Kranju, kjer so imele različne delavne organizacije priložnost lastne predstavitve, vendar so jo le redke izkoristile. Zgoščenka Pojdimo po Kranju nudi posameznikom ali skupinam neke vrste možnost virtualnega sprehoda po Kranju, po ulicah po njegovi zgodovini in nam odkriva bogastva Kranja, mimo katerih pravzaprav vsak dan hodimo, a jih sploh ne opazimo.

Alenka Brun, foto: Tina Dokl