PROBANKA
PE KRANJ Koroška 1, tel. 04 / 280 16 00

VARNOST KRANJ
MEDNARODNI CERTIFIKAT KAKOVOSTI ISO 9001
• ALARMNI SISTEMI
• VAROVANJE
• PREVOZI DENARJA
• SVETOVANJE
E-mail:varnost@varnost-kranj.si
http://www.varnost-kranj.si
DEŽURNI CENTER (04) 20 15 100

Link
Poslovanje z banko od doma!
ELEKTRONSKA BANKA ZA OBČANE IN SAMOSTOJNE PODJETNIKE
Gorenjska Banka
Banka s poslubom
http://www.gbkr.si

GORENJSKI GLAS®

Leto LV - ISSN 0352 - 6666 - št. 1 - CENA 210 SIT (13 HRK)

Kranj, petek, 4. januarja 2002

Vita in Maša Gombac z mamico Evo Megloba, novorojenki zadnjega dne lanskega leta. Foto: Tina Dokl

Novo leto, nova rojstva

Svet se ne ustavlja, svet hiti naprej. Novo leto je prineslo že tudi nova rojstva, a tudi nove smrti.

V minulih štirih desetletjih se je število prebivalcev na ozemlju današnje Slovenije povečalo skoraj za četrtino, od popisa 1991. leta do konca predlanskega decembra samo za 1,3 odstotka. Rodnost upada in se podobno kot v večini evropskih držav giblje pod ravnjo enostavnega obnavljanja prebivalstva, prebivalstvo se intenzivno stara. Še 1954. leta se je v Sloveniji na tisoč prebivalcev rodilo enaindvajset otrok, predlani se jih je samo devet.

V državnem statističnem uradu podatkov za lani še niso obdelali, a enako značilni so tudi za leto prej, ko se je v Sloveniji prvič po letu 1979 zgodilo, da je bilo število živorojenih otrok večje kot leto prej. Predlani se je rodilo 18.180 otrok, še vedno pa je bil navček pogostejši od otroškega joka, saj je v istem letu umrlo 18.588 ljudi. Medtem ko je bil na državni ravni naravni prirast, to je razlika med živorojenimi in umrlimi, negativen, je bila Gorenjska ena izmed petih (statističnih) regij s pozitivnim prirastom. Rodilo se je 1.980 otrok, umrlo pa je 1.626 ljudi. Zanimivo! Med dvanajstimi slovenskimi občinami, v katerih se je rodilo največ otrok na tisoč prebivalcev, je bilo kar pet gorenjskih - Jezersko, Gorenja vas - Poljane, Šenčur, Železniki in Mengeš, med občinami z najnižjimi vrednostmi je bila z Gorenjskega edino Kranjska Gora. Najvišji naravni prirast na tisoč prebivalcev so predlani beležili na Jezerskem, med dvanajstimi slovenskimi občinami z najvišjim prirastom pa so bile z Gorenjskega še občine Šenčur, Železniki, Trzin, Komenda, Gorenja vas - Poljane in Škofja Loka.

Slovenke vse bolj rojevajo v "zrelih letih". Povprečna starost matere ob rojstvu otroka se je v zadnjih desetih letih povečala s 25,9 na 28,2 leta. Najbolj rodna skupina so ženske v starosti od 25 do 29 let, opazno pa se je povečala rodnost žensk, starih od 35 do 39 let.

• Cveto Zaplotnik

Lani sedemodstotna inflacija

V državnem statističnem uradu so izračunali, da je bila lanska inflacija sedem odstotna. Letos naj bi bila 6,4 odstotna.

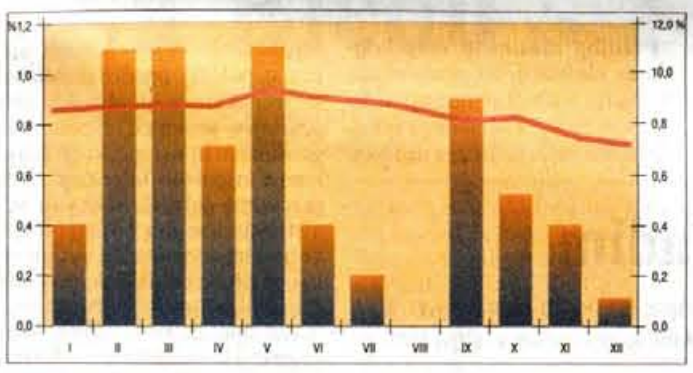

Najvišjo rast cen, kar 12,2-odstotno, so lani zabeležili v skupini komunikacije, kjer so se poštne storitve podražile za 24,6 odstotka in telefonske storitve za 11,4 odstotka. Cene v skupini hrana in brezalkoholne pijače so se dvignile za 10,4 odstotka, alkoholne pijače in tobak za 9,4 odstotka ter raznovrstno blago in storitve za 9,3 odstotka.

Decembrska inflacija je bila le 0,1-odstotna, tako nizka stopnja pa je predvsem posledica pocenitve naftnih derivatov. Cene v statistični skupini stanovanje so bile zaradi dveh pocenitev kurilnega olja (za 9,3 odstotka) in cenejšega daljinskega ogrevanja (za 0,3 odstotka) v povprečju nižje za poldrugi odstotek. Na drugi strani so se kar precej, v povprečju za 1,2 odstotka, dvignile cene v skupini raznovrstno blago in storitve, k čemur je največ prispevalo za šest odstotkov dražje prostovoljno zdravstveno zavarovanje. Cene v skupini hrana in brezalkoholne pijače so "poskočile" za 1,1 odstotka, pri tem pa so se najbolj podražili zelenjava (za dobrih 17 odstotkov) ter olja in maščobe (za 4,6 odstotka).

Iz državnega statističnega urada so še sporočili, da bodo podatke o januarski rasti cen objavili šele 7. februarja. In kolikšna naj bi bila letošnja inflacija? Po napovedi urada za makroekonomsko politiko in razvoj naj bi bila 6,4-odstotna. Zunanji pritiski na cene naj bi se letos še zmanjšali, na rast cen naj bi vplivalo tudi usklajevanje trošarin, predvsem pri alkoholnih pijačah in tobaku, z ravnijo v državah Evropske unije. Nadaljnje zniževanje inflacije bo odvisno tudi od rasti plač ter od reform pri uporabi indeksacijskih mehanizmov, trga delovne sile, privatizacije ter nadzorovanih cen.

• Cveto Zaplotnik

Od včeraj imamo evro tudi Slovenci

Včeraj, na prvi delovni dan po praznikih, so slovenske banke in menjalnice začele izdajati evro, ki je v 12 evropskih državah 1. januarja zamenjal nacionalne valute.

Pred novoletnimi prazniki so bile v menjalnicah in bankah dolge vrste: v menjalnicah so ljudje svoje devize pretežno menjali v tolarje, v bankah pa so na devizne račune polagali gotovino, ki so jo doslej hranili doma. Slednje se je sicer dogajalo že vsaj dva meseca prej, saj so bili ljudje očitno kar dobro seznanjeni s tem, da bodo evropske države uveljavile novo skupno valuto, da bo njihova nacionalna valuta vzeta iz obtoka in je tudi Slovenci ne bomo mogli več uporabljati. Na povabilo bank, naj ljudje položijo svoje prihranke "iz nogavic" na bančne račune, so se ljudje začeli odzivati že oktobra lani. Tedaj je Banka Slovenije ocenila, da imamo Slovenci doma shranjene tuje gotovine za okoli 500 ali 600 milijonov nemških mark, sedaj pa se je izkazalo, da je bilo tovrstnih prihrankov še veliko več. Koliko so varčevalci v tem času položili na devizne račune, smo skušali izvedeti pri Gorenjski banki, vendar jasnega odgovora nismo dobili, saj želijo to ohraniti kot poslovno skrivnost. Igor Poljšak, vodja sektorja poslov z občani, je dejal, da je položenih deviz kar nekajkrat več od pričakovanega.

Včeraj, 3. januarja, prvi delovni dan po praznikih, so vse banke in menjalnice založili z evrom. Dopoldne še ni bilo velikih vrst, smo pa od uslužbenke menjalnice Ilirika na Jesenicah slišali, da so prve stranke prišle po evro že prvih deset minut njenega poslovanja. Tudi na bankah že dvigajo novo skupno evropsko gotovino, ki je je od včeraj povsod dovolj, kar velja tudi za Gorenjsko banko. Večje dvige je po besedah Igorja Poljška treba najaviti, običajne vsote pa ne bodo predstavljale težav. Kdor bo želel evre, jih bo tudi dobil, v primeru, da bodo vrste večje, kot so običajno, pa prosijo za malce strpnosti. Sicer pa so ljudi na vseh svojih ekspoziturah obvestili o postopkih menjave v evro. Polog na devizni račun je do 28. februarja še brezplačen. Enako je tudi z dvigom, če gotovina leži na računu sedem dni, ob takojšnji zamenjavi pa zaračunajo 2-odstotno provizijo. Če pa ljudje menjajo tolarje v evre, to storitev plačajo po odkupnem tečaju z 1,5 odstotno provizijo. Po 1. marcu letos bodo za polog na račun uvedli tarifo v višini poldrugega odstotka, zamenjava bo veljala 3,5 odstotka. Ob menjavi deviz se banke niso srečale z veliko primeri "pretečenih" deviz, več teh izkušenj imajo menjalnice.

• Danica Zavrl Žlebir
Foto: Tina Dokl

EKOLOŠKO KURILNO OLJE
ECO OIL
04 531 77 00
EOC d.o.o. PE LESCE, ROŽNA DOLINA 10. NAROČILA OD 7. DO 18. URE.

DATRIS
d.o.o., Grajska c. 11, Bled
UGODNE CENE
kurilno olje, premog, drva
☎ 04/5745-230

VB LEASING
Vaš leasing.
Tel.: 04 280 7100

9 770352 666025

900200054

IZ POLITIČNIH STRANK

Kaj sta nam prinesla Božiček in dedek Mraz

Jelko Kacin, poslanec LDS

Ob koncu leta 2001 so občinski sveti na predloge županov hiteli dopolnjevati in sprejemati proračune občin, da bi bili odgovorni v občinskih upravah pravočasno na red za nove izzive v letu 2002. Pri tem je bilo veliko razprav, pa tudi očitkov, da občine ne storijo dovolj za pospešitev lokalnega razvoja. Velikokrat so nehote, včasih pa tudi hote, spregledali "razvojne programe", ki še kako vplivajo na prihodnost posameznih lokalnih skupnosti, še posebej takrat, ko gre za naložbe na področju šolstva in prometa.

V tem letu se bo končno začela in stekla izgradnja Srednje ekonomske in administrativne šole v Kranju. Mestna občina Kranj je svoj delež v zemljiščih zagotovila že leta pred tem, zdaj pa vpogled v sprejeti državni proračun omogoča tudi preverjanje zagotovljenih finančnih virov. Do leta 2005 bo celotna naložba zahtevala skoraj 2 milijardi tolarjev (natančno 1.797.747.000 SIT, kar je 16 milijonov DEM ali skoraj 15 milijonov evrov - EUR). Pri tej naložbi še daleč ne bo šlo le za prepotrebni šolski prostor in nove možnosti programov vključno z ekonomsko gimnazijo in še kakim drugim, bolj zahtevnim programom. Šlo bo predvsem za nove izobražene kadre za prihodnost in zagotovljeno dragoceno delo za izvajalce gradbenih in drugih del v objektu in ob njem v gradbeni sedanjosti. Po končani gradnji se bo lahko sprostil prepotrebni šolski prostor za potrebe devetletke, pa tudi v srednji tekstilni šoli, kjer je gostovalo precej programov SEAŠ bo šolski prostor na voljo za druge potrebe in nove vsebine.

Hkrati se bo začela še gradnja nove Srednje biotehniške šole Kranj ali Srednje mlekarsko kmetijske šole, kot se je imenovala po starem. Nova šola se bo preselila na novo, dosti bolj primerno lokacijo na območju občine Naklo. Ob našem vstopanju v EU, bo šola dobila povsem novo in drugačno poslanstvo pri šolanju naših "evropskih" kmetovalcev. Kar 1.507.372.000 SIT je že zagotovljenih v letih 2002 in 2003, ter predvidenih v letu 2004 za dokončanje te velike kmetijske razvojne naložbe. V letu predvidene razširitve Evropske unije bo šola že povsem nared.

Pa to še ni vse! Na Zlatem polju bo zgrajen tudi nov študentski dom s skupaj 120 posteljami za študente dodiplomskih programov, podiplomski študij in gostujoče profesorje. Kranj bo s tem dolgo pogrešanim in prepotrebnim objektom postal tudi pravo univerzitetno mesto z vsemi predpogoji, ki sodijo k takim visokošolskim programom. Pogoji izobraževanja se izboljšujejo, standard šolajoče se mladine prav tako, zadostni parkirni prostori ob šolah pa postajajo prava nuja.

Zaokrožitev šolskega kompleksa na Zlatem polju bo še bolj izpostavila potrebo po izgradnji severne obvoznice in nove povezave izobraževalnega kompleksa na Zlatem polju, športno rekreacijskega kompleksa pri Vodovodnem stolpu in novega trgovsko poslovnega centra na Primskovem. Prav kmalu bomo morali s severno obvoznico povezati magistralno Koroško cesto in severno vpadnico z Bleiweisovo cesto in jo podaljšati vsaj do stadiona. Že v tem letu bodo izdelani projekti rekonstrukcije Kidričeve ceste, njihova izvedba pa bo skupni izziv za državni in občinski proračun v prihodnje. Odločiti se bomo morali o prioritetah, saj bi bilo veliko lažje obnoviti Kidričevo cesto, če bi med tem promet že lahko preusmerili po novi severni obvoznici.

Predlanskim so delavci CP Kranj preplastili del regionalne ceste od Kranja do Police, nedavno od Orehka do železniškega nadvoza, prihodnje leto pa bo nov asfalt položen tudi na naslednjem odseku regionalne ceste proti Ljubljani na delu proti Jeprci. Tako bodo postopno posodobljene in pozabljene tresoče betonske plošče, ki so jih zgradili že davno, pred 2. svetovno vojno, ko je knez Pavle še z dejanji in razvojnimi prioritetami izkazoval svojo naklonjenost Gorenjski. Že v letih 2004 in 2005 bo obnovljen tudi most čez Savo na obvoznici, hkrati pa tudi obnove še kako potrebni podvoz pod železniško progo.

V tem letu bodo začetka obnove regionalne ceste najbolj veseli na Mlaki, saj bo stekla tri letna rekonstrukcija in izgradnja odseka Mlaka - Kokrica. V ta namen je v letih 2002 in 2003 že zagotovljenih 255.600.000 SIT. Sam verjamem, da bodo blokade in izsiljevanja posameznih lastnikov zemljišč na trasi presežena pravočasno.

V letu 2002 se bo začela, leto kasneje pa tudi končala izgradnja novega krožišča na priključku avtoceste Kranj - vzhod. Res sem vesel, da je župan Šenčurja pristal na kompromis in z izdajo soglasja v zadnjem trenutku vendarle omogočil uvrstitev investicije v letošnji proračun v višini 66.000.000 SIT. Trenutno najnevarnejše križišče in prometni zamašek na območju občine Šenčur bo tako vendarle saniran. Vzhodna vpadnica v Kranj beleži vse več in več prometa. Pravzaprav se bo preureditev križišča zgodila zadnji hip, saj je ob odprtju in nadaljnji izgradnji velikega novega nakupovalnega kompleksa na Primskovem potrebno pričakovati tudi številne kupce od drugje, ki bodo veliko več uporabljali avtocesto in oba priključka nanjo. Z novim krožiščem pa se bo začela in bo postala mogoča tudi postopna ureditev regionalne ceste Kranj - Brnik vse do glavnega odcepa za Šenčur. Celovita rekonstrukcija je ob številnih novogradnjah na obeh straneh te regionalne ceste ne samo potrebna, ampak tudi nujna.

Če bosta občini Šenčur in Kranj sočasno pripravili in sprejeli ureditveni načrt za regionalno cesto Hotemaže - Britof, bo mogoča tudi ta "zamrznjena" novogradnja, na katero so žal mnogi odgovorni povsem pozabili v prvem desetletju naše samostojnosti. Sam verjamem, da bo uspešnim prizadevanjem poslanca v Državnem zboru sledil usklajen nastop obeh občinskih uprav in občinskih svetov. Samo usklajen in učinkovit program sodelovanja obeh občin bo omogočil začetek del prihodnje leto, ko smo v proračunu RS že zagotovili prvi investicijski znesek. Gradnjo bo mogoče uspešno dokončati le ob sovlaganju države in obeh občin. Ta odsek bo močno izboljšal prometno povezavo z občinama Preddvor in Jezersko, razbremenil obstoječi odsek skozi naselja in močno povečal prometno varnost na širšem območju.

Čeprav je razvoj lokalne samouprave hkrati pomenil konec nekdanje velike občine Kranj, pa razvojne potrebe in posegi v prostor zahtevajo sodelovanje in usklajevanje prizadevanj vseh sosednjih občin, županov in občinskih uprav. Vsak dan bolj in bolj postaja jasno in očitno, da poslanci ne moremo uresničiti potreb in pričakovanj lokalnih skupnosti, če za to ni potrebnih predpogojev in učinkovite podpore ter pomoči doma. Predstavljeni razvojno naravnani programi, ki jih bo podprl proračun Republike Slovenije v letih 2002 in 2003 pa so dokaz o nujnosti in krepitvi sodelovanja na lokalni ravni. Tako sodelovanje pa bo tudi prvi korak na poti k ustanovitvi regije in učinkovitemu sodelovanju na ravni Gorenjske (pokrajine).

Božiček in dedek Mraz v zadnjih letih vse bolj in bolj sodelujeta. Ne tekmujeta več med seboj, zato sta dobrodošla in spoštovana oba. Njunim spoznanjem in zgledom bi morali bolj slediti tudi na lokalni ravni, pa bi bila njuna vreča in koš bolj polna državnih daril za razvoj in v dobro celotne Gorenjske in vseh njenih ljudi.

Predsednikova poslanica

Ljubljana - Ob zaključku leta 2001 in začetku leta 2002 je **predsednik Republike Slovenije Milan Kučan** z novoletno poslanico nagovoril Slovenke in Slovence, državljanke in državljane doma in na tujem. Zapisal je, da se je pred letom dni svet z velikimi upanji veselil prestopa v novo tisočletje, ko naj bi bremena preteklega stoletja ostala za nami. Čeprav blišč ni mogel prekriti velikih socialnih in političnih prepadov ter globokih razlik v življenju bogatih in revnih držav, sta se okrepila upanje in vera v boljši svet. Tudi pri nas, saj smo v zadnjem desetletju dobili samostojno državo.

"Na črni torek v septembru pa je grobo nasilje mednarodnega terorizma ves svet neprizanesljivo opozorilo, da bo pot k svetovni civilizaciji miru, varnosti in socialni pravičnosti, ki naj uravnava življenje človeštva in zavaruje življenje na planetu, zapletena in dolga," je zapisal. Svet je soodvisen v dobrem in slabem bolj kot kdaj prej. Tudi Evropa ima veliko odgovornost za nove odnose v svetu. Vse tesnejše in načeloma vsem dpostopno sodelovanje in združevanje na evropskih tleh nas lahko hrabri, širitev Evropske unije z novimi državami, tudi s Slovenijo, napoveduje Evropo sodelovanja in varnosti, ki bo spoštovala dostojanstvo posameznika in njegove pravice in svoboščine.

Slovenija je tudi lani ostala mirna in varna. V desetletju samostojne države smo ustvarili Slovenijo, ki v svetu šteje in je verodostojen in želen partner tudi velikim državam. Vendar bi bilo lahko naše življenje še prijaznejše, če ne bi trošili toliko moči za poračunavanje starih nasprotij in za njihovo obnavljanje. "Verjamem, da bosta naša ustvarjalnost in odgovornost za varovanje izročila rodov pred nami tudi v prihodnje ostala večja kot razdiralna sla, nestrpnost in izničevanje. Zato verjamem, da bomo spravljeni med seboj in s preteklostjo kmalu zaprli tragično poglavje naše polpretekle zgodovine. Tako bomo lahko združili moči in se bolj samozavestno spoprijemali z velikimi izzivi današnjega sveta in prihodnosti," je zapisal predsednik republike. Prihodnje leto bo leto pomembnih odločitev. Potrebujemo trden gospodarski in socialni razvoj države, potrebujemo jasna obzorja in nova znanja in ideje, zaposlitvene možnosti za nove rodove, ozračje demokratičnega pristajanja na pravna in etična pravila skupnega življenja, potrebujemo več strpnopsti, medsebojnega zaupanja in sodelovanja, spoštovanja različnosti, tudi ob izrekanju svojih resnic o preteklosti, sedsanjosti in prihodnosti. Vsakomur pripada pravica do priložnosti, ki naj jo ima v skupno dobro. Za vse to nam ne bi smelo manjkati dobre volje, je zapisal predsednik Republike Slovenije Milan Kučan in zaželel vsem, ki živimo v Sloveniji in Slovencem po svetu srečno, prijazno in uspešno leto 2002. • **J.K.**

Ob ministru še generalni direktor

Vlada je posredovala državnemu zboru v obravnavo predloge nekaterih pomembnih zakonov, med drugim tudi predloge zakonov o državni upravi, o inšpekcijskem nadzoru, o javnih agencijah in vodah. Vlada je ustanovila svet za promocijo Slovenije.

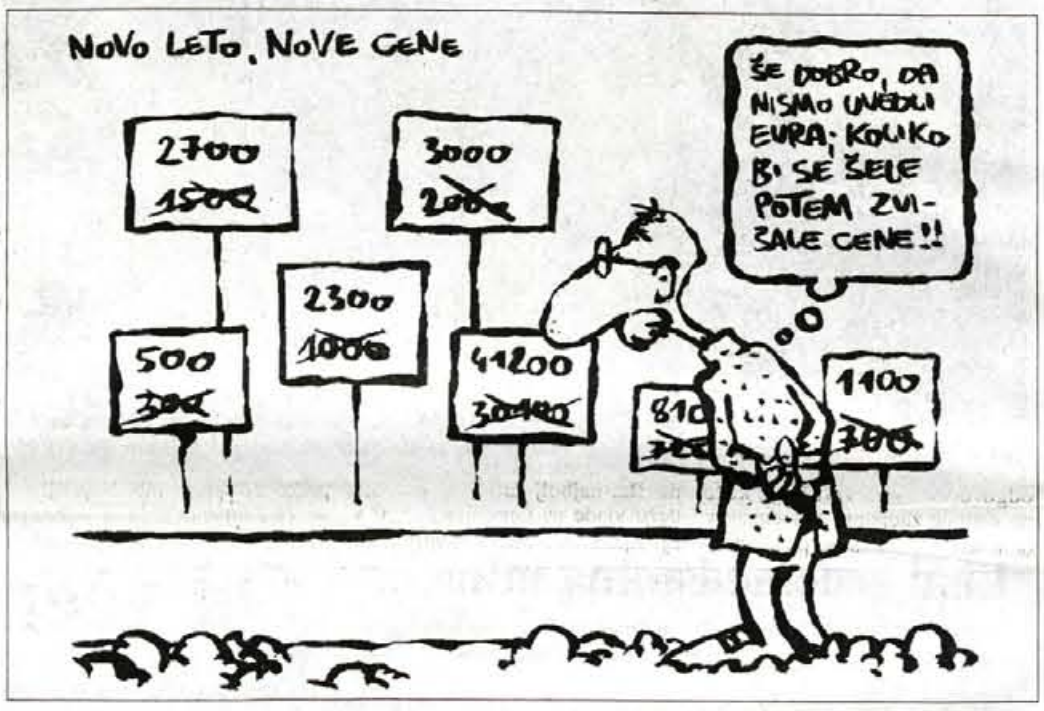

Ljubljana - Pred koncem leta je sprejela vlada predloge nekaterih zakonov, ki jih bo državni zbor obravnaval v drugem branju. Večina jih je iz tako imenovanega "evropskega paketa" in zadeva področja, zelo pomembna za državljane in za odnos med državo in državljani. **Zakon o državni upravi** bo nadomestil dva sedanja zakona: zakon o upravi in zakon o organizaciji in delovnem področju ministrstev. Zakon o državni upravi zavezuje upravne organe k zagotavljanju možnosti uveljavljanja pravic strank in k javnosti dela. Upravne naloge bodo izvajali ministrstva in organi v njihovi sestavi ter upravne enote, razen njih pa še javne agencije. Ministrstvo bosta politično vodila minister in največ en državni sekretar (sedaj jih je več), upravno in strokovno pa bodo za delovanje skrbeli generalni direktorji kot upravni menedžerji. Zakon predvideva 14 ministrstev, v njihovi sestavi pa bo manj organov kot sedaj. Zanesljivo bodo ostali Carinska uprava, Davčna uprava, Policija, Generalštab Slovenske vojske, uprava Republike Slovenije za zaščito in reševanje in uprava Republike Slovenije za izvrševanje kazenskih sankcij. Reorganizacija državne uprave bo potekala skladno z regionalizacijo Slovenije oziroma ustanavljanjem pokrajin.

Predlog zakona o inšpekcijskem nadzoru bo predvidoma februarja v drugi obravnavi v državnem zboru. Zakon ureja splošna načela inšpekcijskega nadzora, organizacijo in koordinaciji inšpekcij, položaj, pravice in dolžnosti inšpektorjev, pooblastila inšpektorjev, postopek inšpekcijskega nadzora in ukrepe, ki jih lahko izreka inšpektor. Inšpekcije bodo praviloma delovale v okviru ministrstev, kar jim bo zagotovilo večjo samostojnost. Za usklajevanje pa bo skrbel Inšpekcijski svet Republike Slovenije. Pomembno je določilo, da bodo morali imeti inšpektorji univerzitetno oziroma najmanj visoko strokovno izobrazbo, najmanj pet let delovnih izkušenj in strokovni izpit, njihova obveznost pa bo stalno strokovno izpolnjevanje. Zakon določa pristojnosti inšpektorjev. Inšpektor bo lahko pregledal prostore, objekte, naprave, delovna sredstva, predmete, poslovne knjige in druge dokumente. Lahko bo zaslišal stranke in priče v upravnem postopku, vzel vzorce blaga in opravil njihovo preiskavo, fotografiral osebe in predmete, zasegel predmete, dokumente in vzorce zaradi zavarovanja dokazov, začasno vzel dokumentacijo in ukrepal, če je utemeljen sum kršitve zakonov in predpisov. Tudi **predlog zakona o javnih agencijah** gre v drugo obravnavo v državnem zboru. Zakon o javnih agencijah je sistemski zakon, po katerem bodo lahko javne agencija opravljale naloge, ki ne sodijo neposredno v državno upravo. Javna agencija bo samostojna pravna oseba, ki bo opravljala zlasti strokovne in razvojne naloge v javnem interesu.

V drugo obravnavo v državnem zboru bo šel po sklepu vlade tudi **predlog zakona o vodah.** Zakon bo na sodoben način določil celovito upravljanje z vodami, uredil lastništvo in status voda, vodnih zemljišč in vodne infrastrukture in uvedel načelo ekonomske cene vode z upoštevanjem gospodarskih, geografskih in socialnih značilnosti posameznih območij.

• **Jože Košnjek**

Kavčičev izziv mladim

Pred Slovenijo so prelomni dogodki in nove oblike nevarnosti, ki jih mora zavrniti sedanja generacija. To je zanjo izziv, je dejal na predstavitvi svoje nove knjige Pot v osamosvojitev Niko Kavčič.

Ljubljana - Niko Kavčič, za nekatere skrivnostna oseba slovenskega partizanstva in povojnega političnega in zlasti gospodarskega življenja, še posebej pa bančništva, ki naj bi deloval iz ozadja in vplival na bistvene odločitve nekdanje in tudi sedanje slovenske politike, je pred polnim rdečim salonom hotela Union v Ljubljani pred prazniki tudi uradno predstavil svojo novo knjigo Pot v osamosvojitev. Knjiga, ki je po mnenju recenzenta zgodovinarja prof. dr. Boža Repeta osebni obračun s petdesetletnim političnim in strokovnim delovanjem, v javnosti, še posebej pa v politiki in gospodarstvu, vzbuja veliko zanimanje. Zato si v Gorenjskem glasu štejemo v čast in smo Niku Kavčiču hvaležni, da nam je kot prvim omogočil objavo pogovora o ozadju nastajanja knjige in nekaterih odlomkov. Niko Kavčič je na predstavitvi knjige, na kateri je razen dr. Boža Repeta sodeloval tudi znani tržaški zgodovinar dr. Jože Pirjevec, dejal, da se ogroženost Slovenije kaže v povsem novih oblikah in da bo treba na druge načine zavarovati najvitalnejše slovenske gospodarske in finančne centre. To je naloga sedanje generacije, ki mora slediti zgledom slovenskih pisateljev, ki so se uprli jugoslovanskim idejnim jedrom, borcev osamosvojitvene vojne, ki so zavarovali slovenske meje in ubranili samostojnost, ter vseh, ki so se bojevali za slovenstvo. Tokrat gre za drugačen spopad, ki terja veliko znanja in nova tehnološka sredstva. Ker posega Kavčičeva knjiga tudi na področje, ki ga je opisoval Tone Svetina v Ukani, in ga prikazuje v nekoliko drugačni luči, je Niko Kavčič dejal, da Svetinova Ukana v literarnem smislu ni prizadeta. Niko Kavčič, za katerega je Sveto Kobal dejal, da ima še zlasti glede bančništva vgrajen senzor, je pojasnil vsebino druženja z Janezom Janšo in Igorjem Bavčarjem. V politiki velja za njunega političnega botra, skupaj pa so, tako Kavčič, opravili elegantno lustracijo in omogočili novi generaciji politikov prevzem oblasti. Kot tvorec Ljubljanske banke je bil kritičen do sedanjega slovenskega bančništva. Dve milijardi tolarjev v nogavicah je izraz nezaupanja v slovenski bančni sistem, ki ga nikakor ne uspemo konsolidirati in kjer pričakuje še veliko problemov. V zgodovini smo zapustili najprej Dunaj in nato Beograd. Sedaj gremo v Bruselj. Ali se bomo tam kot Slovenci ohranili je odvisno predvsem od nas samih, čeprav bo naše članstvo v Evropski uniji zbrisalo meje in združilo Slovence v enoten narodnostni in kulturni prostor. • **Jože Košnjek**

Niko Kavčič je na predstavitvi podpisoval izvode svoje knjige. Ob njem Igor Bavčar.

Demokracija je za Slovence vrednota

Center za raziskovanje javnega mnenja in množičnih komunikacij pri Fakulteti za družbene vede v Ljubljani je konec leta predstavil javnosti rezultate decembrske javnomnenjske raziskave. Med drugim je pokazala, da postaja demokracija za Slovence vedno večja vrednota.

Ljubljana - V odnosu Slovencev do nekaterih bistvenih domačih in tujih vprašanj ter problemov lani ni bilo bistvenih in še posebej ne nepričakovanih sprememb, čeprav je vpliv nekaterih dogodkov pljusknil tudi preko slovenskih meja, je povedal pred novim letom **raziskovalec javnega mnenja dr. Samo Uhan** iz Centra za raziskovanje javnega mnenja in množičnih komunikacij, ki deluje v okviru ljubljanske Fakultete za družbene vede. V tem oziru Slovenci nismo nepredvidljivi, niti ne skrajni. Raziskovalci so med 17. in 19. decembrom po telefonu poklicali 1861 naročnikov, od katerih jih je bilo pripravljenih sodelovati 919 ali 49,3 odstotka. Pogovor med anketirancem in spraševalcem je trajal povprečno dobrih 12 minut.

Zadovoljni z demokracijo in vlado

Raziskovalci so najprej spraševali o **zadovoljstvu z demokracijo, gmotnimi razmerami in vlado.** 41,5 odstotka jih je odgovorilo, da so zadovoljni z demokracijo. Oktobra in novembra je bil odstotek nekoliko višji, oktobra celo 44,3 odstotka. Nezadovoljnih pa jih je bilo 45,7 odstotka, kar je na enaki ravni kot oktobra in novembra. Dr. Samo Uhan ocenjuje, da so odstotki evropsko primerljivi in da celoletni pregled pozitivnih odgovorov na to vprašanje kaže na rastoče zaupanje Slovencev v demokracijo. Mladi so po spoznanjih raziskovalcev manj kritični ocenjevalci ravni .demokracije. Visok odstotek pozitivnih odgovorov je bil na vprašanje o zadovoljstvu z materialnimi razmerami. Kar 55,6 odstotka jih je decembra odgovorilo, da so zadovoljni, čeprav je bil decembrski odstotek nekoliko nižji od oktobrskega in novembrskega. Vseeno je zelo visok in se je celo leto gibal okrog 55 odstotkov. Nezadovoljnih jih je bilo 40,1 odstotka, kar je nekoliko manj kot novembra in za malenkost več kot oktobra. Največje zadovoljstvo z gmotnimi razmerami so izražali upokojenci in samozaposleni. Verjetno so z odgovori na vprašanje o podpori vladi dr. Janeza Drnovška najbolj zadovoljni na sedežu vlade na Gregorčičevi 20 v Ljubljani. 60,3 odstotka vprašanih je odgovorilo, da podpira vlado dr. Janeza Drnovška. Odstotek "pozitivnih" je bil decembra višji kot oktobra in novembra. 27,5 odstotka vprašanih pa je odgovorilo negativno. Odstotek negativnih se je decembra v primerjavi z novembrom znižal, v primerjavi z oktobrom pa povišal. Med tistimi, ki podpirajo vlado, jih je največ simpatizerjev ali volivcev strank vladajoče koalicije, zlasti LDS, Združene liste, DeSUS in v nekoliko manjši meri tudi Slovenske ljudske stranke. Na nasprotni strani pa je največ simpatizerjev oziroma volivcev Socialdemokratske stranke Slovenije. V anketo je bilo vključeno tudi vprašanje o oceni uspešnosti dela ministrstev. Tu je prišlo do sprememb. Najvišji odstotek zaupanja je bil dosežen pri ministrstvu za zunanje zadeve (ocena 3,52 od 5, ki je najvišja možna ocena), na drugo mesto so vprašani postavili ministrstvo za zdravje (decembrska ocena 3,43), na tretje mesto pa službo vlade za evropske zadeve (decembrska ocena 3,38). Zanimivo je, da zadovoljstvo z delom ministrstva za zunanje zadeve izražajo tako privrženci vladajoče koalicije kot strank opozicije. Oceno, nižjo od 3, so prejeli ministrstvo za delo, družino in socialne zadeve, ministrstvo za kmetijstvo, gozdarstvo in prehrano, ministrstvo za okolje in prostor in ministrstvo za gospodarstvo.

Ugled slovenske vlade se je povečal. Foto. T. Dokl

Raziskovalci so na pobudo Urada vlade za informiranje spraševali tudi o poznavanju tako imenovanega antibirokratskega programa oziroma programa za odpravo administrativnih ovir. Čeprav jih nad 60 odstotkov vprašanih zanj ni slišalo (poznalo ga je blizu 33 odstotkov vprašanih), so se večinsko izrekali, da je takšen program potreben in da je treba odpravljati administrativne ovire zlasti v postopkih, ki zadevajo občane. Ti gredo največkrat na uprave enote zaradi državljanskih zadev (potne listine, osebne izkaznice), in zaradi prometnih ter gradbenih zadev. Kar 75,8 odstotka vprašanih z uradniki pri urejanju svojih zadev ni imelo slabih izkušenj, kar pa ne velja za 20 odstotkov. Tem bo morala državna uprava nameniti posebno pozornost. Nad 60 odstotkov vprašanih je tudi odgovorilo, da je postopek potekal gladko, brez zapletov.

Slabo za sodišča, stranke in tudi policijo

Z oceno od 1 do 5 so vprašani ocenjevali tudi stopnjo zaupanja v posamezne ustanove sistema. Že nekaj mesecev na tem področju ni bilo sprememb. Predsednik republike prejema že tradicionalno najvišjo stopnjo zaupanja (3,93), ki se je decembra v primerjavi z oktobrom in novembrom še povečala, tradicionalno visoko stopnjo zaupanja pa uživa tudi tolar (decembrska ocena 3,71). Na povsem enaki oceni (3,51) so se znašli predsednik vlade in mediji, visoko stopnjo zaupanja med Slovenci pa uživajo še naprej zdravstvo, šolstvo, Banka Slovenije in vojska.

Ugled je porastel vladi in državnemu zboru, pri dnu pa so še naprej cerkev (2,54), sodišča (2,77) in stranke (2,57). Stopnja zaupanja je padla tudi policiji (s 3,19 na 3,06). Tudi povečana stopnja zaupanja v vlado in državni zbor kaže, da Slovenci vedno bolj spoštujemo ustanove demokratičnega sistema in da postajamo tudi v tem oziru normalen demokratični narod. V ta okvir je sodilo tudi vprašanje o naklonjenosti posameznim političnim strankam. Najvišji odstorek naklonjenosti je dosegla Liberalna demokracija Slovenije (32,2 odstotka), kar je za slabe tri odstotke več kot oktobra in novembra.

Decembra je bila na drugem mestu Slovenska ljudska stranka (6,3 odstotka), ki je napredovala od oktobra za skoraj 2 odstotka, na tretjem pa Združena lista socialnih demokratov s 6,1 odstotkom. Četrta je s 5,9 odstotka Socialdemokratska stranka Slovenije, katere naklonjenost je padla z novembrskih 8,5 odstotka.

Naklonjenost Evropski uniji

Del decembrske javnomnenjske raziskave so bila tudi vprašanja o naklonjenosti Slovencev vstopu v Evropsko unijo in Nato. Na vprašanje, ali bi članstvo v Evropski uniji koristilo Sloveniji, jih je 47,7 odstotka odgovorilo pritrdilno, 29,7 odstotka pa odklonilno. Neopredeljenih je bilo skoraj 23 odstotkov vprašanih.

Da bi referendum o vstopu Slovenije v Evropsko unijo uspel, potrjujejo tudi odgovori na vprašanje, kako bi glasovali v primeru referenduma. 53,2 odstotka vprašanih bi glasovalo za vključitev. Odstotek je za malenkost nižji kot oktobra in novembra. Proti vstopu bi jih glasovalo 27,5 odstotka, kar je nekoliko več kot oktobra in novembra. Več zagovornikov vključitve v Evropsko unijo je med višje in visoko izobraženimi ter med ljudmi, ki živijo v mestih, čeprav so tudi v teh okoljih nasprotniki vključitve.

Trditev, da je predvsem podeželje proti vključitvi v Evropsko unijo, ne drži. Nasprotniki so v vseh družbenih slojih in skupinah. Visoko, skoraj 50-odstotno podporo uživa tudi naše vključevanje v Nato (49,3 odstotka), proti pa jih je bilo 32,9 odstotka vprašanih.

• **Jože Košnjek**

Na Bledu s Silvestrskim poljubom

Na torkovem novoletnem gala koncertu v Festivalni dvorani na Bledu je igral zabavni sestav orkestra Camerata Labacensis pod vodstvom Franca Avseneka, prepevala pa sta Ditka Haberl in Alfi Nipič, tudi s svojim znamenitim Silvestrskim poljubom.

Glavna pokrovitelja 11. novoletnega gala koncerta Gorenjska banka in Sava iz Kranja ter sponzorji Adria Airways, Infrastruktura Bled, Mercator Gorenjska, Radio Ognjišče, Gorenjski glas in Višja strokovna šola za gostinstvo in turizem Bled so skupaj z organizatorjem koncerta, Lokalno turistično organizacijo Turizem Bled, na novoletni večer povabili v Festivalno dvorano svoje goste. Med občinstvom so bili tudi turisti, ki so novoletne praznike preživljali na Bledu. Gala koncert, letos nekoliko drugačen z lahkotnejšo vsebino, je navdušil občinstvo. **Komorni orkester Camerata Labacensis,** v katerem igrajo solisti in člani simfonikov RTV Slovenija, je na Bledu nastopil v zabavni sestavi. Njegov **umetniški vodja in dirigent je Franc Avsenek,** violinist solist simfoničnega orkestra, član ljubljanskega godalnega kvarteta in docent na Akademiji za glasbo v Ljubljani. Pred njim sta koncertno zabavno sestavo orkestra vodila Bojan Adamič in Jože Privšek.

Glasbeniki so torkov blejski nastop začeli s Slovenijo Janija Goloba, nato pa so se vrstile znane in za uho prijetne melodije kot Tujec v noči (Strangers in the night), Sreča na vrvici, ki ponavadi najbolj vžge in so jo na nastopu na Prešernovem trgu v Ljubljani ponavljali kar štirikrat, na Bledu pa so z njo zaključili nastop, Yesterday J. Lennona in Mc Cartneya, Sonce, sonce (Soley, Soley), Guantanamera, Med iskrenimi ljudmi in Šuštarski most. Med odličnimi glasbeniki je blestel **trobentar solist Matej Rihtar s Kokrice.** Prepevala je **Ditka Haberl,** poseben gost večera pa je bil **Alfi Nipič,** veseli Štajerc in na pol Gorenjc (skoraj 20 let je prepeval pri Avsenikih), ki med tokratnimi prazniki ni počival, ampak je prepeval v Hotelu Toplice. Tako kot v najboljših časih je zapel Avsenikovo Slovenija, od kod lepote tvoje, in nato svojo uspešnico Silvestrski poljub, ki jo je na besedilo Dušana Velkavrha in ob uglasbitvi Jožeta Privška prvič zapel pred tridesetimi leti. Letos bo Alfi Nipič proslavil 40-letnico glasbenega udejstvovanja.

Resnica Silvestrskega poljuba

Eva Štravs Podlogar, direktorica Lokalne turistične organizacije Turizem Bled je povedala, da so letos opustili klasični simfonični koncertni program in izbrali lahkotnejšega. "Upam, da so bili gostje zadovoljni, tako tisti, ki so prišli na povabilo organizatorjev, kot ostali, ki so praznike preživljali na Bledu in se odločili za obisk koncerta. Mislim da se splača vztrajati in nadaljevati z novoletnimi koncerti. Gostom je trebe ponuditi celovit program, pred novim letom in na Silvestrovo bolj veselega, na novoletni dan pa nekaj resnejšega," je povedala Eva Štravs Podlogar, ki računa, da bo že do prihodnjega novega leta obnovljen tudi Hotel Toplice. Gorenjska banka iz Kranja je tradicionalni sponzor koncerta. Njen **direktor Zlatko Kavčič** pravi: "Odločili smo se za sponzorstvo dveh pomembnih koncertov. Prvi je menedžerski in je namenjen predvsem poslovni javnosti, drugi pa je novoletni in je namenjen Gorenjcem in vsem tistim, ki prihajajo na ta lepi Bled. Mi smo vedno verjeli v Bled in vanj verjamemo še naprej. Tudi taki koncerti so droben prispevek k uspešnim letom, ki bodo zagotovo sledila. Zato bomo še naprej zraven."

Alfi Nipič je letošnje novoletne praznike preživel delovno na Bledu. Prepeval je v Hotelu Toplice, ta teden pa ga čakata še koncerta v Slovenj Gradcu in Celju. "Vesel sem, da na Gorenjskem proslavljam trideset let Silvestrskega poljuba in edini koncert v počastitev tega jubileja je bil v dvorani Tabor v Mariboru, kjer se je zbralo 3500 ljudi. To je bil izreden odziv glede na to, da živim v tem mestu in me ljudje vsak dan videvajo na ulici. Lepo se je spominjati tridesetih let melodije, ki leto za letom decembra oživi in je del družinskega praznovanja božiča in novega leta. Nastopanja na Bledu sem vesel tudi zaradi tega, ker bom letos proslavil 40-letnico glasbenega udejstvovanja in skoraj polovico tega časa sem prepeval pri Avsenikih. Zadnjič sem bil šokiran in sem ostal brez besed, ko je bil skriti gost v oddaji na Valu 202, posvečeni meni, Slavko Avsenik, prijatelj iz mojih glasbenih let. Natančno tako, kot je v resnici bilo, je povedal, kako je s svakom, takratnim direktorjem Radia Maribor prišel k meni in me snubil za petje pri Avsenikih. To je bila zame velika sprememba, saj sem takrat še prepeval v Zagrebu v skupini Klan. Z Avseniki sem odšel na prvo turnejo. Mislil sem, da za leto, za leto in pol, vendar se je leto potegnilo v leta."

Muzikant ne pozna pokoja, pravi Alfi. Dela do konca, ko še zmore. Glasba te prevzame. Zanj je poklic in konjiček obenem. Silvestrski poljub, o katerem poje čudovita pesem, se je resnično zgodil. Doživel ga je Dušan Velkavrh, pisec besedila, ki ga je uglasbil Jože Privšek. Na silvestrovo je bil v neki družbi in srčno je želel poljubiti deklico, vendar jo je lahko le, ko ji je voščil novo leto. Upal je, da jo bo znova morda videl naslednje silvestrovo, ji smel voščiti novo leto in poljubiti.

Za koncert pa je rekel, da je nekaj posebnega, da občinstvo uživa, kar kažejo aplavzi in zadovoljni obrazi. Je iskrica, za katero bi bilo dobro, če bi se obdržala.

• **Jože Košnjek, slike A. Žalar**

www.gorenjskaonline.com

GORENJSKI GLAS
Odgovorna urednica
Marija Volčjak
Uredništvo
novinarji - uredniki:
Helena Jelovčan, Igor Kavčič, Jože Košnjek, Urša Peternel, Stojan Saje, Darinka Sedej, Vilma Stanovnik, Cveto Zaplotnik, Danica Zavrl Žlebir, Andrej Žalar, Štefan Žargi; stalni sodelavci Matjaž Gregorič, Renata Škrjanc, Simon Šubic
fotografija
Tina Dokl, Gorazd Kavčič
lektoriranje
Marjeta Vozlič

GORENJSKI GLAS je registrirana blagovna in storitvena znamka pod št. 9771961 pri Uradu RS za intelektualno lastnino
Gorenjski glas je poltednik, izhaja ob torkih in petkih. Redna priloga naročniških izvodov zadnji torek v mesecu je Gregor. Ustanovitelj in izdajatelj Gorenjski glas, d.o.o., Kranj / Direktor: Marko Valjavec / **Priprava za tisk:** Media Art, Kranj / **Tisk:** SET, d.d., Ljubljana / **Uredništvo, naročnine, oglasno trženje: Zoisova 1, Kranj, telefon: 04/201-42-00, telefax: 04/201-42-13 / E-mail: info@g-glas.si /Mali oglasi:** telefon: **04/201-42-47** sprejemamo neprekinjeno 24 ur dnevno na avtomatskem odzivniku; uradne ure: vsak dan od 7. do 15. ure, sreda do 17. ure / **Naročnine:** trimesečni obračun - individualni naročniki (fizične osebe - občani) imajo 20 % popusta. Naročnina se upošteva od tekoče številke časopisa do PISNEGA preklica; odpovedi veljajo od začetka naslednjega obračunskega obdobja. Za tujino: letna naročnina 150 DEM: Oglasne storitve: po ceniku. DDV po stopnji 8,5 % v ceni časopisa / **CENA IZVODA:** 210 SIT (13 HRK za prodajo na Hrvaškem).

Občinski proračun sprejet v rekordnem času

Svetniki LDS in Združene liste so zaradi nestrinjanja s sprejemanjem proračuna po hitrem postopku glasovali proti, večina pa se je odločila za sprejem proračuna.

Tržič - Zadnja lanska seja občinskega sveta Občine Tržič se je prvič začela z občinsko himno. Tržiška himna omenjeni del Gorenjske opeva kot "srečne kraje med vrhovi, kjer prijazni so domovi". Da bi bili ti kraji še bolj prijazni, je občinski svet v dobrih petih minutah oziroma v "rekordnem času", kot je ugotovil eden od svetnikov, sprejel proračun za leto 2002.

Proračun je bil sprejet po prepričljivem govoru tržiškega župana **Pavla Ruparja,** ki je poudaril, da je "treba nekaj narediti iz tega Tržiča." Dodal je še, da si bodo svetniki - če bo proračun sprejet - zagotovili prvo mesto v vrstah tistih, ki so kaj storili za tržiško občino. Tako je s spretno izbranimi besedami umiril (veselo) decembrsko razpoloženje v sejni sobi. Kljub temu da so svetniki LDS in Združene liste zaradi nestrinjanja s sprejemanjem proračuna po hitrem postopku glasovali proti, je večina glasovala za sprejetje proračuna.

Svetniki, katerih število je na seji nihalo od 16 do 23, so precej dlje obravnavali ravnanje z odpadki. Pavel Rupar je povedal, da Občina Bled že nekaj časa prosi tržiško občino, naj v zameno za ustrezno plačilo za pol leta sprejmejo njihove komunalne odpadke. Po daljši izmenjavi mnenj je župan Komunalnemu podjetju Tržič naložil, naj do naslednje občinske seje preuči takšno možnost.

Tržiški župan se je na seji dotaknil tudi tamkajšnje policije, za katere ni našel pohvalne besede. Ker Pavel Rupar pri parkiranju na mestih, rezerviranih za invalide, večkrat dobi kazenski listič, je prisotne vprašal, kdo lahko napiše takšno kazen: policisti ali redarji? Na zastavljeno vprašanje so mu odgovorili, da kazen za nepravilno parkiranje lahko napišejo tako policisti kot redarji. Še to: župan se je za storjene prekrške invalidom tudi opravičil.

Komunalno podjetje je na zadnji tržiški občinski seji predlagalo podražitev cene ravnanja z odpadki z dosedanjih 450 na 563 tolarjev na osebo mesečno. Svetniki so občutnemu povišanju cene odločno nasprotovali in izglasovali podražitev za deset tolarjev. Tako bo vsak Tržičan odslej plačeval 460 tolarjev mesečno.

Še eno podražitev, povezano s komunalnimi storitvami, so sprejeli na seji: odvajanje odpadnih voda poslej stane 63,05 tolarja za kubični meter. Tako se je po avgustu 1997 tokrat prvič zvišala cena kanalščine.

Svetniki so se za konec posvetili še kadrovskim zadevam in hitro sprejeli sklep o imenovanju uredniškega odbora občinskega glasila Tržičan ter podali še soglasje k imenovanju direktorice tržiške knjižnice. Tako so glasovali za **Lada Srečnika** kot odgovornega urednika Tržičana in se strinjali, da bo **Marija Maršič** direktorica knjižnice dr. Toneta Pretnarja.

• **Špela Žabkar**

Avto za petino stoletja

Gasilci na Koprivniku imajo eno najsodobnejših vozil

Koprivnik - Okrog 120 članov Prostovoljnega gasilskega društva Koprivnik v občini Bohinj je pred novim letom dobilo novo in najmodernejše gasilsko vozilo. Doslej so imeli traktorsko cisterno in kombi, zdaj pa imajo eno najsodobnejših gasilskih vozil s tremi kubičnimi metri vode in vso potrebno sodobno opremo, kot je agregat, visokotlačni top, reflektorji, prostor za orodje itd. Za nakup avtomobila so se odločili zaradi širokega območja in zahtevnega terena ter slabega hidrantnega omrežja v krajevni skupnosti Koprivnik Gorjuše oziroma

v tem delu Bohinja. Denar za nakup so zbirali gasilci s prireditvami, veliko pa so prispevali tudi krajani, vikendaši in krajevna skupnost oziroma društvene organizacije. Franc Stare, predsednik in Franc Benedik, poveljnik društva, ki ima okrog 50 operativnih članov, devet podčastnikov, tri častnike, enega višjega gasilskega častnika, štiri častne člane, sedem veteranov in več kot trideset mladincev, sta ob nabavi novega vozila poudarila, da jim bo avto služil prihodnjih petnajst, dvajset let. Dokupovali bodo le še opremo, z avtomobilom pa bodo ob požaru lahko posredovali tudi na zahtevnem terenu. • **Andrej Žalar**

Smolnikar protestira pri Drnovšku

Kamničani so začudeni in zaskrbljeni nad prihodnostjo gimnazije.

Kamnik - Podrobno je o začudenju in nestrinjanju Kamničanov z načrtovanimi novimi oddelki gimnazije v prostorih Srednješolskega centra Domžale kamniški župan Anton Tone Smolnikar po posvetu in pogovorih s predstavniki Ministrstva za šolstvo in šport spregovoril na novinarski konferenci pred božičnimi prazniki. Takrat so strokovno neutemeljenost razmišljanj in opredelitev v Domžalah podkrepili tudi predstavniki oddelka za družbene dejavnosti občine Kamnik.

Odprto pismo pa je kamniški župan pred koncem leta poslal tudi predsedniku vlade dr. Janezu Drnovšku in poudaril, da so bili Kamničani brez kakršnihkoli obvestil preko javnih medijev seznanjeni, da se v šolskem letu 2002/2003 odpirajo novi oddelki gimnazije v prostorih Srednješolskega centra v Domžalah. Ko so o tem povprašali ministrico za šolstvo, znanost in šport, dr. Lucijo Čok, o vzrokih za takšno odločitev, ki posega v območje kamniške gimnazije, niso dobili odgovora. Odgovorni iz ministrstva pa na sestanku tudi niso uspeli prepričati o smotrnosti sprejete odločitve.

Tone Smolnikar je zato v pismu predsedniku vlade zapisal, da v Kamniku pričakujejo, da bodo ustavljeni vsi nadaljnji postopki in da bodo hkrati tudi seznanjeni s tem v zvezi z nekaterimi podrobnostmi in odprtimi vprašanji. Smolnikar prosi za odgovore, zakaj niso bili z načrtovanjem predlagane odločitve seznanjeni izvajalci gimnazijskega programa v Srednješolskem centru Rudolfa Maistra v Kamniku, kako bodo novi oddelki dolgoročno vplivali na obstoj gimnazijskega programa v Kamniku in kako bodo zagotovili, da v okviru policentričnega regionalnega razvoja Kamnik ne bo izgubil uspešne izobraževalne infrastrukture. • **A. Ž.**

Bled z lastno komunalo

Podjetje Infrastruktura je s 1. januarjem prevzelo komunalne dejavnosti.

Bled - S prvim januarjem je blejska občina dobila lastno komunalo. Medtem ko so že lani na občinsko podjetje Infrastruktura Bled, d.o.o., prenesli del javne rabe (urejanje kraja, pluženje cest) in pogrebno ter pokopališko dejavnost, so z začetkom letošnjega leta prenesli še oskrbo s pitno vodo, kanalizacijo in čistilno napravo ter ravnanje z odpadki.

Po besedah župana **Borisa Maleja** je podjetje Infrastruktura že doslej dokazalo, da zna opravljati svoj posel. Dejavnost podjetja bodo razcepili na Turistično infrastrukturo in na Javno infrastrukturo, kamor bo sodila komunalna dejavnost. Direktor podjetja Infrastruktura **Mirko Ulčar** je povedal, da so operativno pripravljeni za prevzem dejavnosti, s Komunalo Radovljica pa se dogovarjajo za prevzem opreme in dela zaposlenih. Tako so se že dogovorili, da bo Bled dobil dva tovornjaka za odvoz smeti, prevzel pa naj bi tudi vse eko otoke in smetnjake. Komunala Radovljica naj bi tudi izpraznila prostore na Rečiški 2, tako da se bo tja preselila uprava Infrastrukture. Trenutno je na komunalnem delu Infrastrukture zaposlenih sedem delavcev, ki pokrivajo skupno rabo in pokopališko in pogrebno dejavnost. Po novem pa naj bi zaposlili še trinajst delavcev. Za nakup najnujnejše strojne opreme, vozil in ureditev poslovnih prostorov na Rečiški bo podjetje potrebovalo 20 milijonov tolarjev, že doslej pa je dobilo sedem milijonov.

Mirko Ulčar je še povedal, da bodo smeti še naprej vozili na Malo Mežaklo, upajo pa tudi, da bo samostojno poslovanje bolj racionalno. Kljub tej želji pa se bo ravnanje z odpadki na Bledu z novim letom občutno podražilo, po predlogu kar za 36 odstotkov. Vzroka sta dva, dražje odlaganje odpadkov na Mali Mežakli in nova republiška taksa.

• **Urša Peternel**

V zemljevid Cerkelj naj bi vrisali rožno pot

Na zadnji seji občinskega sveta Cerklje so svetniki prisluhnili zamisli Mita Trefalta o rožni poti v občini, po kateri bi v pomladno-poletnih mesecih vodili obiskovalce.

Cerklje - Projekt se navezuje na nekdaj tradicionalno razstavo cvetja, ki je v Cerklje privabljala množice ljudi, pozneje pa so Cerklje na tem področju z bolj domišljenimi prireditvami prehiteli drugi. Idejo, ki je že včasih spodbujala gospodinjstva v teh krajih k razvijanju večje bivalne kulture, pa je škoda opustiti, je pripričan avtor nove zamisli o rožni poti Mito Trefalt, ki jo je decembra predstavil občinskim svetnikom. Nosilec projekta, po prvih ocenah vrednega okoli 5 milijonov tolarjev, bi bila občina, vključeni pa bi bili tudi drugi. V zemljevid občine Cerklje bi vrisali rožno pot, ki bi povezovala več vzorčnih objektov po vaseh. Domačini bi se namreč v anketi odločali, ali želijo sodelovati, potem pa bi izbrali določene hiše in v sodelovanju z vrtnarji poskrbeli za zasaditev njihovih vrtov in okolice. V pomladno-poletnem času, ko bi rožna pot zasijala v najlepši luči, bi organizirali nekajdnevno prireditev, v katero bi bili vključeni številni turistični in drugi ponudniki v občini. Godbeniki, konjeniki in zapravljivčki bi se pojavili na tej poti, obiskovalci od drugod bi peš obhodili pot in si ogledovali objekte. Teh bi bilo v vsej občini izbranih 50, pred hišami pa bi stale table z napisi, kateri vrtnarji so poskrbeli za zasaditev. Če pa bi bilo zanimanja med domačini več, bi preostali urejali vrtove na svoje stroške in med seboj tekmovali v urejenosti.

Razen domov bi uredili tudi javne prostore, od avtobusnih postajališč do okolice trgovin, pošte, banke. V izbranih objektih bo treba poskrbeti za zemljo, sadike, škropiva in gnojila, s čimer bi pomagali iz skupnega skladišča. Razmišljajo tudi o predavanjih vrtnarjev in drugih strokovnjakov za ljubitelje cvetja. V času, ko bo v Cerkljah in okolici odprta rožna pot, bi se kazalo tudi z žičničarji dogovoriti, da bi vozili na Krvavec z velikim popustom in tako obiskovalcem omogočili, da spoznajo tudi zeleni Krvavec. Izdali naj bi zloženko o rožni poti in prireditvah ob njej, pozvali pa naj bi tudi fotografe v občini, da jo fotografirajo, o tem priredijo razstavo in najlepše naj bi pozneje izbrali za motive razglednic. Vzorčna rožna pot, za katereo sedaj iščejo sodelavce, ima ambicijo postati državna prireditev, razmišlja njen idejni avtor, računajoč pri tem tudi na državna sredstva. Poskusno naj bi z njo začeli že leta 2002.

Svetniki so zamisel podprli in dodali, da ponuja priložnost tudi vaškim skupnostim, ki bi lahko ob tej priložnosti tekmovale med seboj v urejenosti okolja. Pri izvedbi načrta pa pričakujejo tudi zanimanje sponzorjev.

• **Danica Zavrl Žlebir**

Ne župan, odločali bodo gasilci

Občinski svet občine Gorenja vas - Poljane je dal v javno razpravo predlog letošnjega občinskega proračuna.

Gorenja vas - Na zadnji seji občinskega sveta je bilo sicer največ razprave o mnenju k izločitvi Krajevne skupnosti Poljane v samostojno občino, čeprav bo do takrat, če se bo to resnično zgodilo, še kako pomemben letošnji občinski proračun. Zato so tudi prvemu predlogu svetniki namenili kar precej pozornosti in ga dali v javno razpravo do 19. januarja.

Tudi v predlogu občinskega proračuna občine Gorenja vas - Poljane so upoštevane nekatere nanovo predpisane novosti, po katerih so postali finančni načrti krajevnih skupnosti del proračuna, nov pristop pa je zahtevala tudi odločitev na prejšnji seji, da občina v okviru občinske uprave ustanovi režijski obrat. Kot je razložila svetovalka župana za finance **Mirjana Možina,** je državna "glavarina" letos za nekaj manj kot 8 odstotkov višja od lani, ob upoštevanju vseh predpisanih popravkov, pa pričakujejo za 9 odstotkov višjo primerno porabo, ki naj bi dosegla 645 milijonov tolarjev. Kako naj bi jih razporedili, je župan s sodelavci predstavil v dokaj izčrpnem gradivu, svetniki pa so imeli o tem ob prvi obravnavi seveda kar precej pripomb. Tako smo slišali opozorilo, da je premalo sredstev namenjenih za nakupe knjig v knjižnici, da se neupravičeno zmanjšujejo sredstva za lokalne ceste, ponovljen pa je bil že tudi lanski očitek o tem, zakaj občina ne financira stranke Nova Slovenija in zakaj se še vedno namenja denar za smučišče na Starem vrhu. Zahtevano je tudi bilo, da se sredstva za gradnjo TV pretvorniškega sistema MMDS strogo ločijo po namenu, občina pa naj bi tudi več let prispevala svoj delež za nakup zelo dragega gasilskega vozila v Poljanah.

Župan **Jože Bogataj** je v odgovorih na te pripombe poudaril, da denarja za prostovoljno gasilstvo v občini razporeja poveljstvo gasilske zveze, kolikor pa on pozna potrebe, pa naj bi imela prednost osebna oprema operativnih gasilcev. Kar zadeva financiranje NSi to neposredno iz proračuna po veljavnih predpisih ni mogoče, večkratni poskus, da bi dosegli dogovor med NSi in SLS+SKD pa kljub večurnim pogovorom ni dal dogovora. Sredstva za knjižnico in lokalne ceste bodo ponovno proučili, o Starem vrhu pa naj bi občinski svet celovito razpravljal na prihodnji seji. Precej razprave je bilo tudi o prispevku občine za urejanje komunalnega odlagališča v Dragi ter nadaljevanju gradnje kanalizacije v Gorenji vasi in Poljanah, pri čemer smo slišali tudi opozorilo, da bo ponovno potrebno uvesti plačevanje takse za onesnaževanje vode, saj sicer občina ne bo mogla dobiti državnih sredstev. To tako so zaradi revolta ljudi ukinili in prispevek (12 milijonov tolarjev) lani plačali iz proračuna.

Za zaključek naj še poročamo, da se je občinski svet soglasno odločil uvesti plačevanje prispevka za TV pretvorniško omrežje MMDS po 500 tolarjev na mesec, ki bo izključno namenjen za vzdrževanje in obnovo sistema. Letos naj bi zagotovili še signal iz Nove Oselice za Sovodenj, v prihodnjem letu pa še na Trebiji, s čimer naj bi bila celotna občina pokrita. Za ravnateljico Osnovne šole Poljane je bila skoraj soglasno (le en glas proti) ponovno potrjena (dano pozitivno mnenje) **Ivica Oblak.** • **Štefan Žargi**

www.gorenjskaonline.com

SREDNJA GOSTINSKA ŠOLA RADOVLJICA
Radovljica, Kranjska c. 24
tel.: 537-06-00, fax: 537-05-40

Srednja gostinska šola Radovljica razpisuje prosto delovno mesto

UČITELJA SLOVENSKEGA JEZIKA

za določen čas s polnim delovnim časom za nadomeščanje delavke na bolniškem dopustu.

Nastop dela takoj.

Devetletka se bo predstavila

Železniki - Jutri, v soboto, 5. januarja, pripravljajo na Osnovni Šoli Železniki **Dan odprtih vrat,** s katerim želijo staršem in ostalim občanom predstaviti delo te šole, ki že tretje šolsko leto dela po programu devetletke. Ob 9. uri bo v predavalnici najprej predstavitev novosti v II. in III. triletju devetletnega programa, nato si bodo lahko obiskovalci po razredih ogledali predstavitev pouka in drugih dejavnosti na razredni stopnji ter ponudbo izbirnih predmetov za 7. razred devetletke. Ob 11. uri je ponovno v predavalnici predvidena okrogla miza o devetletki v III. triletju. Vse, ki jih delo v prenovljeni šoli zanima, vljudno vabijo na obisk. • **Š. Ž.**

Upanje za bohinjske ceste

V letu 2002 naj bi vendarle zgradili oporni zid ob cesti skozi Korita. Možnost prometa skozi železniški predor?

Bohinjska Bistrica - V Bohinju že dalj časa opozarjajo, da so ceste v občini zaradi dotrajanosti nevarne. Da bi spodbudili državo, naj vendarle nekaj naredi, so letos poleti tudi pripravili protest. Kot kaže, je vsaj nekoliko zalegel, kajti bohinjski poslanec Dušan Vučko je povedal, da mu je v sodelovanju z županom Francem Kramarjem v državni program obnove cest za leti 2002 in 2003 uspelo uvrstiti nekatere najbolj kritične odseke v Bohinju.

Kot je povedal Dušan Vučko, bo v prihodnjih letih država za bohinjske ceste namenila bistveno več denarja kot prejšnja leta. Tako bo v proračunu za leto 2002 v ta namen zagotovila dobrih 220 milijonov tolarjev, v letu 2003 210 milijonov, v letu 2004 pa 148 milijonov tolarjev. Že letošnje leto bo na vrsto prišel odsek ceste Vresje - Sorica na Soriško planino, ki naj bi ga dokončno rekonstruirali. Obnovili naj bi tudi most čez Savo pri Petrolu v Bohinjski Bistrici, ki je ena nujnejših investicij. Preko lanskega poletja so ga le delno pokrpali, letos pa naj bi ga temeljito prenovili. "Glede na nujnost investicije nam je uspelo zagotoviti sredstva že za letošnjnje leto," je dejal Vučko. V naslednjih dveh letih bodo preplastili tudi cesto ob Bohinjskem jezeru od Jezera do Savice ter uredili bankine. Tudi pri Jelovški cesti v Bohinjski Bistrici naj bi se premaknilo, v izdelavi je izvedbeni projekt, z deli pa naj bi pričeli leta 2004. Uredili naj bi tudi pločnik, zato bo občina morala prispevati okrog 20 milijonov tolarjev. V letu 2003 naj bi začeli tudi z gradnjo novega mostu čez Ribnico v Srednji vasi. Letos pa naj bi na vrsto prišel tudi najbolj kritičen odsek - cesta skozi Korita. Najprej bodo na mestu, kjer je sedaj delna zapora, zgradili nov podporni zid, v drugi polovici leta pa naj bi nadaljevali s sanacijo desne brežine.

V letu 2002 pa bo država financirala še en zanimiv idejni projekt - o možnosti vzpostavitve cestnega prometa skozi obstoječi železniški predor.

Najbolj nevaren odsek ceste skozi Korita: prihodnje leto bodo zgradili oporni zid.

Kot je povedal Dušan Vučko, je s sedanjim načrtom obnove državnih cest v Bohinju zadovoljen, kljub temu pa je še kar nekaj cest, ki jih bo treba obnoviti, zlasti denimo cesta skozi Zgornjo bohinjsko dolino.

• **Urša Peternel**

Most pri Petrolu je država letos delno pokrpala, temeljito pa naj bi ga prenovila prihodnje leto.

Dobili so nove prostore

Medvode - Mladinski kulturni center Medvode, ki je bil ustanovljen pred tremi leti, je pred koncem leta dobil v Medvodah v kletnih prostorih kulturnega doma urejene prostore. Za ureditev prostorov, kjer se bodo člani centra, zdaj jih je okrog 60, zbirali med tednom, sta največ prispevala občina Medvode in Sklad R Slovenije za kulturno dejavnost. Razumevanje za ureditev prostorov, ki so jih večinoma uredili mladi sami, je še posebej imela Kmetijska zadruga Medvode. Prostori centra bodo poslej odprti vsak dan v tednu. Predsednik Matija Kozamernik, ki se je ob slovesnem odprtju pred novim letom še posebej zahvalil županu občine Medvode Stanislavu Žagarju, je tudi povedal, da bodo ob sredah športna srečanja, ob četrtkih kulturna, ob koncu tedna pa različni glasbeni večeri. • **A. Ž.**

Politični vzgib ali vandalizem?

Lipa na Slovenskem trgu obglavljena

Na dan samostojnosti, 26. decembra, je nekdo uničil lipo na Slovenskem trgu, že tretjo po vrsti.

Kranj - Kranjska osamosvojitvena lipa, ki so jo prvič posadili ob dnevu slovenske državnosti junija 1991. leta, nikakor nima sreče. Po dveh uničenih je kranjski župan Mohor Bogataj pred poldrugim letom posadil že tretje drevo, ki so ga vrtnarji iz Flore obdali z lepo cvetlično gredico, jo zavarovali z ograjo, skratka, ustvarili pogoje za preživetje in dobro rast.

Lipa sredi Slovenskega trga je lepo napredovala. V sredo zvečer, na dan samostojnosti, pa je nekoga očitno spet tako hudo zmotila, da jo je sklenil uničiti. Drevo je dobesedno obglavil, grdo polomil njegove veje oziroma krošnjo.

V občinski upravi so brž naslednje jutro sestavili zapisnik in obvestili policijo, ki naj bi poiskala uničevalca. Je bil sam ali je imel pomagače, je težko reči, še težje pa bo policistom odkriti storilca.

Kranjski župan Mohor Bogataj ob slabi novici ni skrival razočaranja. **"Lipa, ki je simbol slovenske osamosvojitve, nima miru, očitno so nekateri nanjo alergični. Seveda pa ne morem oceniti, ali gre za "običajen" vandalizem ali morda politične vzgibe, ker nekomu preprosto ni všeč, da je Slovenija samostojna država."**

Župan Bogataj pravi, da bodo strokovnjaki povedali, ali lipa lahko preživi, kar je na žalost malo verjetno. **"Če bo potrebno, bomo na Slovenskem trgu posadili novo lipo, četrto, pa potem še peto, šesto, deseto... Slovenski trg ne bo brez simbola slovenskosti, državnosti."**

• **H. J., foto: Gorazd Kavčič**

Račun za odpadke za Kranjčane višji

Samo v mestni občini Kranj bodo letos plačali okrog 105 milijonov tolarjev takse za obremenjevanje okolja.

Kranj - Z novim letom je začela veljati vladna uredba o taksi za obremenjevanje okolja zaradi odlaganja odpadkov, ki ima podlago v zakonu o varstvu okolja. Ta namreč med drugim določa, da onesnaževalec plača takso za obremenjevanje vode, tal in zraka ter za ustvarjanje odpadkov. Povprečni Slovenec pa tudi Kranjčan bo pri povprečni količini komunalnih odpadkov 400 kilogramov na leto plačal 1800 tolarjev oziroma približno 150 tolarjev na mesec.

Višino takse določa vlada, plačuje pa se za obremenjevanje okolja z inertnimi, nenevarnimi in nevarnimi odpadki, odloženimi na deponiji. Takso odvaja upravljalec odlagališča, v kranjskem primeru Komunala Kranj, ki mora do konca marca pri Agenciji RS za okolje vložiti napoved za plačilo takse za preteklo leto. V njej lahko uveljavlja tudi oprostitev ali znižanje zaradi sanacijskih ali drugih del, s katerimi zmanjša obremenjevanja tal in zraka.

Višina takse je odvisna od količin in vrste odpadkov ter od količin in vrste emisij odlagališčnih plinov v zrak. Tako na primer kilogram odloženih inertnih odpadkov stane 0,5 tolarja, kilogram odloženih nevarnih odpadkov brez emisij odlagališčnih plinov pa kar pet tolarjev. Za odlaganje mešanih, nesortiranih komunalnih odpadkov in brez zajema ter obdelave odlagališčnega plina bo kranjska Komunala plačala 4,5 tolarja za kilogram. Ker na deponiji v Tenetišah odpadkov še ne tehtajo, se kot količinsko merilo upošteva povprečje 400 kilogramov odpadkov na prebivalca na leto.

Samo v mestni občini Kranj je višina takse za obremenjevanje okolja zaradi odpadkov v letošnjem letu ocenjena na približno 105 milijonov tolarjev. Obremenila bo seveda povzročitelje odpadkov in jo bo Komunala v obračunih prikazala kot posebno postavko.

• **Helena Jelovčan**

Veliko zdravja, mama Neža

V četrtek, 27. decembra, je praznovala sto let Neža Pelko z Likozarjeve 15.

Kranj - Komaj streljaj od 102-letne Ivane Novak je doma še ena klena Primskovljanka Neža Pelko, ki je pred novim letom dopolnila častitljivih sto let. Na žalost v postelji, kamor jo je po operaciji lanskega septembra prikovala bolezen. Kljub temu pa praznik ni bil nič manj veličasten, saj je mami Neži tega dne prišlo voščit kakšnih sto ljudi. Zaželeli so ji predvsem zdravja.

Rojstna hiša Neže Pelko je bila v Sorici. Bila je šesta od dvanajstih otrok, usoda pa je hotela, da je preživela vse sestre in brate. Najlepša leta je pustila nad Jesenicami, ob poti, ki vodijo k goliškim narcisam, pred drugo vojno pa je prišla v Kranj. Vzela je vdovca in rodila sina Toneta, ki pa je, žal, 1995. leta umrl.

V hiši na Likozarjevi 15, ki sta jo z možem zgradila po vojni, zdaj živi sama s snaho Marijo. "Ta mlada" lepo skrbi zanjo, pogosto pa jo obiščejo tudi vse tri vnukinje in šestero pravnukov.

"Mama je še do septembra, preden je šla na operacijo, sedela za mizo in prebirala časopise. Namesto, da bi okrevala, kot smo upali, jo je bolezen prikovala na posteljo. Kljub temu pa je polna življenjske volje," je povedala snaha Marija.

27. decembra jo je obiskalo kakšnih sto ljudi. Tone Arvaj z ženo Ivico, ki mu je bila Neža Pelko krstna botra, je poskrbel tudi za polno mizo. Prišel je kranjski župan Mohor Bogataj, zastopniki krajevne skupnosti Primskovo in odbora Rdečega križa, spomnili so se je pri republiškem in kranjskem društvu upokojencev pa številni prijatelji in sosedje, praznično vzdušje pa so polepšali tudi pevci. Pridružujemo se njihovim željam, mami Neži želimo veliko zdravja.

• **H. J., foto: Aljoša Korenčan**

Koncert in turistična priznanja

Turistično društvo je posebno priznanje podelilo Francu Jeriču za izredno uspešno organizacijo predstav in upravljanje kulturnega doma v Mengšu.

Mengeš - Po predpremieri na praznovanju v Trzinu je KD Mengeška godba pripravila slovesen in izredno bogat novoletni koncert na dan samostojnosti 26. decembra v dvorani kulturnega doma v Mengšu. V prazničnem, sicer tradicionalnem novoletnem programu, so se tokrat z godbeniki predstavili tudi vsi mengeški pevski zbori pod vodstvom Primoža Kosca. Zares slovesen praznično koncert pa je obogatila podelitev priznanj Turističnega društva Mengeš za lepo urejene hiše, lokale in druge objekte z okolico.

Komisija, ki je letos spremljala urejenost posameznih hiš, je še posebno pohvalila tudi urejenost Dobena, obiskane izletniške točke v občini Mengeš. Za urejenost hiš in okolice pa je na predlog komisije Turistično društvo na prireditvi v dvorani Kulturnega doma na dan samostojnosti podelilo priznanja **Mimi in Francu Gregorc,** Ropretova c. 14, za obnovo stanovanjske hiše, **Dragi in Vinku Železnikar,** Dalmatinova 14, za ocvetličenje in urejenost vrta, **Fani in Franciju Kimovec,** Loka - Pot na Dobeno 1, za prenovo stare hiše in ocvetličenje, **Darinki in Zvonetu Posavec,** Gregorčičeva 20 za ocvetličenje in **Francu Ravnikarju** za sadni vrt.

Posebno priznanje pa je upravni odbor TD Mengeš podelil **Francu Jeriču** za izredno promocijsko uspešno organizacijo gledaliških predstav, ki jih obiskujejo v Mengšu iz raznih krajev Slovenije in za upravljanje kulturnega doma Mengeš. • **Andrej Žalar**

www.gorenjskaonline.com

GORENJKA - GORENJEC MESECA

DECEMBRA 2001

Marjana in Franci

Marjana Novak

Franc Jerič

Na Gorenjskem že DEVETO zaporedno leto vsak mesec s tedenskimi glasovanji kar na **štiri različne možnosti v šestih medijih** poteka **NAJ-NAJ-NAJ vsegorenjska akcija popularnosti pod naslovom "GORENJKA/GORENJEC MESECA". Tudi v letu 2002 jo bomo izvajali.** V njej lahko sodelujete: **bralke in bralci Gorenjskega glasa; poslušalke in poslušalci vseh štirih gorenjskih nekomercialnih radijskih postaj - Radia Kranj, Radia Sora, Radia Triglav Jesenice in Radia Gorenc** ter **gledalke in gledalci GTV - Gorenjske televizije** v redni petkovi oddaji **GTV-MIX.** Glasujete lahko tudi po elektronski pošti (naš elektronski naslov najdete na 3. strani časopisa).

Danes začenjamo prvi izbor GORENJKE/GORENJCA meseca v letu 2002. V januarju izbiramo GORENJKO/GORENJCA meseca DECEMBRA 2001. Pravila o sodelovanju v štirih radijskih in televizijskem glasovanju, ki vsa potekajo "v živo" neposredno v oddaje, Vam bodo povedali voditelji teh oddaj. **Še vedno je najbolj preprosto glasovanje z dopisnico,** na katero vpišete enega od obeh predlogov za GORENJKO/GORENJCA MESECA in jo pošljete na naš naslov: **GORENJSKI GLAS, p.p. 124, 4001 Kranj. Pravilo "ena dopisnica - en glas"** pri preštevanju glasovnic dosledno upoštevamo in zato nam ne pošiljajte polnih kuvert 'glasovalnih listkov' ali pa dolgega seznama imen na eni sami dopisnici; upoštevamo jo kot en glas. Enako velja za glasovanje po elektronski pošti.

V zadnjem krogu glasovanja za GORENJKO/GORENJCA meseca NOVEMBRA 2001 smo prejeli še 78 (v prvem 88, v drugem 173, v trejem 59) glasovnic, ki smo jih prešteli včeraj, prvi delovni dan v novem letu. Za dvojčici INES in TINO ste poslali 53 glasov v prvem, 98 v drugem, 42 v tretjem in še 62 v zadnjem glasovalnem krogu; za dr. MIROSLAVA ODARJA pa 25 prvi teden, 75 v drugem,17 v tretjem in 16 v zadnjem decembrskem glasovalnem krogu (z vključno 31. decembrom). Dvojčici INES in TINA sta po Vašem izboru GORENJKI meseca NOVEMBRA 2001.

Kratki predstavitvi ene Gorenjke in enega Gorenjca, ki sta prejšnji mesec (decembra 2001) posebej opozorila nase:

MARJANA NOVAK, direktorica družbe HTP Gorenjka Kranjska Gora; HTP Gorenjka je prvi decembrski dan praznovala 50-letnico in jo obeležila z uspešnim zaključkom niza investicij, zlasti največjim vodnim centrom na območju Julijskih Alp - Aqualarixom v hotelu Larix.

FRANCI JERIČ, direktor podjetja HIT FIT Mengeš, odlično skrbi za pestro kulturno zabavno dogajanje v mengeški dvorani; Franciju je Turistično društvo Mengeš prejšnji mesec podelilo posebno priznanje za uspehe v turistični promociji kraja in občine.

Tudi v letu 2002 v največji, najbolj tradicionalni in najbolj priljubljeni gorenjski akciji popularnosti sodelujejo: **FRIZERSKI ATELJE SILVA** v BRITOFU 292 v Kranju, v bližini samopostrežbe Živila, telefon 04/23-43-070 ali GSM 041/405-366, **Fitnes center KRPAN Radovljica,** Gorenjska 41, telefon 04/53-12-623, lepotni studio FENIKS Bistrica pri Tržiču, Kovorska 17, telefon 04/ 59-46-009. V Frizerskem ateljeju Silva vsak teden uredijo frizuro eni (ali enemu) od vseh, ki ste v posameznem krogu glasovali za Gorenjko/Gorenjca meseca, v fitnesu Krpan in v Studiu Feniks pa vsak teden po eden od glasovalcev uživa v najsodobnejšem solariju. Poleg tega **JERNEJA LIKAR s sodelavkami** ekskluzivno poskrbi za novo frizuro vsak mesec tudi tisti oz. tistemu, ki po Vašem izboru zmaga v akciji Gorenjka/Gorenjec meseca. Dvojčici INES in TINA sta torej povabljeni v Britof pri Kranju.

Izmed prejetih glasovnic poleg tega v VSAKEM glasovalnem krogu izžrebamo še sedem sodelujočih, ki ste glasovali z dopisnicami, v radijskih ali televizijskih glasovanjih. **V Frizerski atelje Silva v Britofu 292 pri Kranju je tokrat povabljena ERIKA ŠTAMFELJ z Lipc; v Studio Feniks v Bistrici pri Tržiču je povabljena HELENA RESMAN iz Kranja; v Fitnes studiu Krpan v centru Radovljice pa pričakujejo MARINO GALIČ iz Krope.** Vrednostna pisma po tisoč tolarjev prejmejo: Joži Žulič, Mlaka 42, Komenda; Marija Klemenčič, Studor 14, Gorenja vas in Janez Rakar, Skokova 4, Kranj. Štiri Glasove reklamne artikle pa pošljemo naslednjim: Domen Dolenc, Cankarjeva 1a, Jesenice; Anica Kuralt, Višnarjeva 4, Medvode; Jan Dolenc, Dražgoška 13, Žiri in Anica Treven, Pod gozdom 1, Zg. Besnica.

Presenečenja ob diamantni poroki

Nekaj dni pred novim letom sta Zofija in Franc Braniselj praznovala 60. obletnico poroke.

Škofja Loka - V četrtek, 20. decembra, je bil na občini Škofja Loka redek obred: **Zofija** in **Franc Braniselj** sta stopila pred župana k diamantni poroki. Oba sta po rodu Notranjca, doma iz okolice Cerknice, spoznala sta se pri telovadbi, in se leta 1941 v Ljubljani poročila. Zofija je imela tedaj 20 let, Franc pa 24. Leta 1955 sta se preselila v Škofjo Loko in postala, kot pravita, zaprisežena Gorenjca. Imata dva sinova in štiri vnuke in zdravje jima dobro služi. Franc Braniselj je

opravljal vrsto najodgovornejših poslovodnih funkcij: bil je direktor Gorenjske predilnice, Loških tovarn hladilnikov in Rudnika urana Žirovski vrh, žena Zofija pa je bila vse do upokojitve zaposlena v LTH in seveda podpirala tri vogale pri hiši. Ob tem visokem in redkem jubileju sta bila večkrat prijetno presenečena. Najprej nad pozornostjo, obredom in darili, ki sta jih prejela na občini, nato pa nad nadvse prijetnim praznovanjem v ožjem družinskem krogu, ki ga je na Križni gori pripravila "mladina". "Še na mnoga srečna leta," je bila seveda najpogosteje izrečena želja. • **Š. Ž.**

10 let kavarne Randes vous

Na božič, 25. decembra, je desetletnico delovanja praznovala znana kranjska slaščičarna in kavarna Randes vous, ki je s svojim uspešnim delovanjem nadvse zadovoljna. Odlično ponudbo dnevno svežih slaščic in tort po naročilu so pred dvema letoma dopolnili z belgijskimi pralineji in italijanskim sladoledom.

Začeli so z odločitvijo, da Kranj potrebuje neko mesto, kjer bi se lahko ljudje vsak dan srečevali v kavarni po starem avstro-ogrskem običaju ob kavici, izbranih slaščicah in svežih časopisih. Ideja se je prijela. Obisk je bil odličen in stranke nadvse zadovoljne, tako da so pred leti svoje poslovanje razširili in odprli še kavarnici News caffe v Rovinju in Carniolo v centru Kranja. Že več let z odličnimi in raznolikimi tortami za vse priložnosti oskrbujejo vso Gorenjsko, pa tudi osrednji slovenski prostor z Ljubljano. Njihove so tudi rumene tortice v reklami za Vego. Direktor Marko Bidovec in Karmen Kutnar sta z obiskom in delovanjem kavarne Randes vous izredno zadovoljna. Upravičeno poudarjata, da je posebnost kavarne v tem, da je odprta vse dni v letu razen 1. januarja, kar obiskovalcem zagotavlja možnost vsakodnevnega druženja od jutra do večera, da imajo dnevno sveže izbrane slaščice ter da imajo odlično proizvodnjo in ponudbo tort. Pred dvema letoma so ponudbo razširili še z izbranimi belgijskimi pralineji in odličnim italijanskim sladoledom, ki jih izdelujejo po originalnih receptih.

• **Katja Dolenc,**
foto: Aljoša Korenčan

Ivana pogumno v osemindevetdeseto leto

Dolenja vas - Tudi letos je župan občine Železniki **Mihael Prevc** nadaljeval s prednovoletno tradicijo obiskov najstarejših občanov oziroma občank, saj je v občini kar 23 takih, ki so starejši od 90 let. Na prednovoletno soboto, 29. decembra, se je oglasil na obisku najstarejše v občini Železniki **Ivane Rant,** ki je že aprila praznovala svoj 97. rojstni dan. Rojena je bila namreč 4. aprila 1904 v Rovtu pri Sv. Lenartu v družini, kjer je bilo kar 14 otrok na precej veliki kmetiji, leta 1935 pa se je poročila v Dolenjo vas. Spominja se, da so morali starejši bratje kmalu v vojaško suknjo in njihovo služenje se je podaljšalo zaradi prve svetovne vojne, najhuje pa ji je bilo med drugo svetovno vojno, ko se je bala za moža, saj so Nemci v Dolenji vasi streljali talce. V službi ni bila nikoli, saj je bila dvakrat poročena, imela tri otroke, pet pa jih je drugi mož pripeljal iz prvega zakona. Ivani Rant zdravje prav izredno služi: še danes lahko (veliko) bere brez očal, dobro sliši, lahko hodi, skratka, kot da bi imela najmanj dvajset let manj. Zanjo skrbita sin in snaha, bolj žalostno pa je bilo vse, kar smo slišali o prepirih in pravdanju za dediščino, celo o tem, da je bila uradno razglašena za preminulo. Ivana Rant bo seveda s svojim zdravjem to krepko zanikala in župan ji je zaželel še veliko dobrega počutja. • **Š. Ž.**

Piše Miha Naglič

Po ljudeh gor, po ljudeh dol

Podlistek o znamenitih Gorenjcih 349

Tavčar in Krek

Omenili smo že večkrat, kdo sta prvoborca besednega boja med klerikalizmom in liberalizmom na Slovenskem: dr. Anton Mahnič in dr. Ivan Tavčar. Začel je prvi, tedaj delujoč v Gorici, ko je svojem listu Rimski katolik že pred 1890 pozival na ločitev duhov. Najprej so se odzvali njegovi pristaši v Ljubljani in pobudo prenesli na strani Slovenca in Domoljuba. Pri tem je vlogo Mahničevega asistenta odigral Tavčarjev škofjeloški rojak Andrej Kalan, tedaj še trnovski kaplan. Tavčar jima je najprej odgovarjal na straneh Slovenskega naroda, nato je časopisno polemiko učinkovito nadgradil še z literarno satiro, z romanom 4000, ki je skozi celo leto 1891 izhajal v mesečniku Ljubljanski zvon.

V polemiko, ki ni od takrat pravzaprav nikoli zares in za zmerja pojenjala, so se vključevali vedno novi avtorji. Ko se je izhajanje romansiranega podlistka 4000 že iztekalo, je v Slovencu začel izhajati odgovor nanj, satirično polemični podlistek s skupnim naslovom Mozaik; od 14. novembra 1891 do 16. januarja 1892, pred 110 leti torej, je izšlo 13 podlistkov. Naperjeni so zlasti na Tavčarja, ki ga novi podlistkar imenuje kar Naprednik. Avtor ni bil podpisan in Tavčar ni menda nikoli izvedel, kdo je. Razkril ga je šele škofjeloški prof. Ivan Dolenec v pismu Marji Boršnik, leta 1954: da je bil to mladi Janez Ev. Krek, Tavčarjev rojak s selške strani Blegoša. Protagonisti ločitve duhov med Slovenci so bili torej v dobršni meri prav naši rojaki z gorenjskega juga.

Dr. Janez Ev. Krek

Uvod posveča pisec pisec "duhovitim grenadirjem na duševnem polju, ki so preprečili za vse večne čase enoličnost zmerjajočih se Slovencev". V naslednjih desetih podlistkih si privošči bojno taktiko, slog in moralo vodje Naprednika in njegovih trabantov. Potem ko je proučil "gnojno jamo" in "lekarno" Naprednikovih bojnih sredstev ter si ogledal tudi navdih "pesnika na korajžo", ki mu je nad štiri cente tehtajoča muza "nabirala iz starih pljuvalnikov po farovžih in kapelanijah žaganja in pod okni imenovanih poslopij čike, ker to so jej neizogibna sredstva, da se je vžgalo pesniško navdušenje", se loti liberalne estetike, ki jo še skrivajo v Narodni tiskarni, čeprav zanjo jamči "estetična dovršenost vsega kar ondot izide". Prva načela te estetike so "diplomatiška korajža", "korajžno strahopetstvo" in "korajžna korajža". Vendar si liberalni duhovi sami niso edini, kako ta načela uporabljati v spornih vprašanjih, pri "nagoslovju", denimo. Zastopniki korajžne korajže so za to, da se sprejme v leposlovje nagoslovje v celoti, diplomatiška korajža ima ozir na nos in želodec, korajžno strahopetstvo pa tiho pritrjuje obema, na glas pa molči. Drugo takšno sporno vprašanje je "surovoslovje"... (Povzela Marja Boršnik.)

Polemika je bila surova, k sreči marsikdaj tudi primerno duhovita, zlasti pri Tavčarju; v besedah in duhovitosti mu nasprotniki pač niso bili kos. Njega in Kreka je v nekaterih ognjevitih nastopih, zlasti pred volitvami, rado zaneslo. Ivan Hribar v svojih spominih piše, kako je Krek "na nekem javnem shodu na Limbarski gori narodnim naprednjakom - prav po načinu kmečkih pretepačev - zapretil, da pojde z nožem nadnje". To so hude besede. Tudi Tavčarja je rado zaneslo. Na predvolilnem shodu v Črnomlju (1901) je nastopil proti uvedbi splošne in enake volilne pravice, češ da je "je naše kmetiško ljudstvo ostalo surovo, nevedno in za vsak napredek nesposobno". V nadaljevanju je zbranim predlagal, "naj se katoliške volilce odpošlje s krvavo glavo nazaj, to nečedno drhal v farovške hleve in farovške svinjake, iz kojih so na dan prihrumeli". Odnosi med Tavčarjem in Krekom so bili na trenutke napeti, sicer pa korektni. Ko je Krek umrl, je Tavčar v imenu Narodno-napredne stranke podpisal dve sožalni poslanici. Prva je bila spisana 11. oktobra 1917, naslovljena na "Slavni Jugoslovanski klub na Dunaju", druga na "Slavni klub poslancev SLS v kranjskem deželnem zboru v Ljubljani". Kljub leporečnosti, ki je ob takih priložnostih običajna, se iz obeh čuti tudi primerno in iskreno spoštovanje do umrlega.

PETEK, 4. JANUARJA 2002

TVS 1

7.35 Teletekst TV Slovenija
7.55 Tedenski izbor: Prisluhnimo tišini
8.00 Odmevi
8.30 Fračji dol, lutkovna nanizanka
8.55 Deček iz sosednje hiše, kratki igrani film
9.10 Oddaja za otroke
9.50 Pogumni opekaček, risani film
11.00 UNICEF - Vloga ženske v Pakistanu
11.25 Multikultinarnost Velike Britanije
12.00 Dr. Quinnova, ameriška nanizanka
13.00 Poročila, Vreme, Šport
13.10 Slovenski magazin - Ptuj
13.40 Čari začimb: Novoletni meni
14.10 Svet v letu 2001
15.05 Vsakdanjik in praznik
16.00 Mostovi
16.30 Poročila, šport, vreme
16.45 Iz popotne torbe: Meduza na Groenlandiji
17.00 Sejem, nizozemski film
17.45 National geographic, ameriška dokumentarna serija
18.45 Risanka
19.00 Kronika
19.30 TV Dnevnik, šport, vreme
20.05 Merlin, 1/2
21.40 Deteljica
22.00 Odmevi
22.30 Kultura
22.35 Šport
22.40 Vreme
22.50 Polnočni klub
0.00 National geographic, ameriška dok. serija, ponovitev

TVS 2

7.40 Teletekst TV Slovenija **7.55** Napovedniki **8.00** Videostrani **10.00** TV Prodaja **10.30** Videostrani **13.05** TV Prodaja **13.35** Innsbruck: Smučarski skoki štirih skakalnic **15.55** Videospotnice **16.30** Rad ima Lucy, ameriška čb nanizanka **17.00** Bogataš in revež, ameriška nadaljevanka **18.00** Jazon in agronavti 2/2 **19.30** Videospotnice **20.05** Gospod Bean, angleška nanizanka **20.30** Rdeči gospodarji, francoska dok. serija **21.25** Med ženskami, angleška nadaljevanka **22.15** Napad na policijsko postajo, ameriški film **23.40** Ljubimkanja in nogomet, angleška nadaljevanka **0.30** Videospotnice, ponovitev

KANAL A

10.10 TV prodaja **10.40** Miza za pet, ameriška nanizanka **11.30** Felicity, ponovitev **12.20** Pop'n'Roll, ponovitev **13.15** Ricki Lake, ponovitev pogovorne oddaje **14.00** TV Prodaja **14.30** Obala ljubezni, ameriška nadaljevanka **15.20** Mladi in nemirni, ameriška nadaljevanka **16.10** Felicity, ameriška nanizanka **17.00** Shasta, ameriška humoristična nanizanka **17.30** Jesse, ameriška humoristična nanizanka **18.00** Korak za korakom, humoristična nanizanka **18.30** Ricki Lake, pogovorna oddaja **19.15** Šov Jerryja Springerja, pogovorna oddaja **20.00** Policijska akademija 5, ameriški film **21.35** Zaščitnik, ameriški film **23.15** Šov Jerryja Springerja, ponovitev **0.00** Rdeče petke, erotična serija

POP TV

9.10 Dragon Ball, risana serija **9.35** Hroščenborgi, mladinska serija **10.00** Vsiljivka, ponovitev **10.55** Črni biser, ponovitev mehiške nadaljevanke **11.50** Prepovedana strast, ponovitev **12.40** Lepo je biti milijonar, ponovitev **14.10** Zakon v Los Angelesu, ameriška nanizanka **15.00** TV prodaja **15.30** Diagnoza: Umor, ameriška nanizanka **16.20** Prepovedana strast, mehiška nadaljevanka **17.20** Črni biser, mehiška nadaljevanka **18.15** Vsiljivka, mehiška nadaljevanka **19.15** 24 ur **20.00**Akcija v petek: Ko jutro umre, ameriški film **21.45** Privid zločina, ameriška nanizanka **22.40** JAG, ameriška nanizanka **23.30** M.A.S.H., ameriška humoristična nanizanka **0.00** 24 ur, ponovitev

TV 3

6.00 Video strani **6.30** TV prodaja **7.00** Pokemoni, risana serija **7.30** Wai Lana joga **8.00** Iz domače skrinje **9.45** Družinska TV prodaja **10.00** Pokemoni, risana serija **10.30** TV prodaja **11.00** Bomba deset čez deset, film **13.00** Kuharski dvoboj, ponovitev **13.45** Pokemoni, risana serija **14.15** Videostrani **14.45** TV Prodaja **15.15** Risanke **16.15** Družinska TV prodaja **16.30** Iz domače skrinje **18.15** Kuharski dvoboj **19.00** Pokemoni, risana serija **19.30** Wai Lana joga **20.00** Raketa pod kozolcem, zabavnoglasbena oddaja **21.30** Pobeg na bolje, film **23.30** Kuharski dvoboj **0.15** Video strani

GTV

...24 ur ttx-gtv, infokanal, www:gtv.tele-tv.si **18.50** Predstavitev spot GTV **18.55** GTV priporoča I **19.00** Gorenjska TV poročila 1683 **19.15** Gorenjski obzornik, 83 **19.30** Na poti z božičnim vlakom **19.55** GTV priporoča II **20.00** GTV MIX z Matejo in Alešem **21.40** GTV priporoča III **21.45** Gorenjska TV poročila 1683 **22.00** Petek za sobotni zametek: Letni pregled gorenjskih grč; D'Paplers, 16. oddaja **23.40** GTV priporoča IV **23.45** Gorenjska TV poročila 1683 **00.00** Videostrani GTV, 24 ur TTX

SODELUJTE V KONTAKTNIH ODDAJAH GTV KRANJ - POKLIČITE PO TELEFONU: 233 11 56! PRIDRŽUJEMO SI PRAVICO DO SPREMEMBE PROGRAMA.

LOKA TV

9.00 Napovednik **9.01** Glasbena kapljica **9.05** Viva turistica **9.35** Raznovrstna obvestila na videostraneh z oddajnika na Lubniku K51

TV ŽELEZNIKI

VIDEOSTRANI TV Železniki preko COMPUTER od 17. do 19. ure ob glasbeni podlagi Radia Sore. VIDEOSTRANI TV Železniki na videokaseti ob 18., 19.20 in 21. uri.
19.00 Predstavljamo vam - ŠD Ratitovec **19.15** Zanimivosti iz Dražgoš **20.00** Današnji gost - kontaktna oddaja iz studia

ATM KRANJSKA GORA

... Videostrani **18.55** Napovednik dnevnega programa **18.16** Oglasi **18.18** Območno srečanje plesno mažoretnih skupin **18.50** Risanka **19.00** Videostrani **20.00** Prispevek iz radovljiške občine **20.30** Satelitski program DW **22.00** Videostrani

TV ŠIŠKA

... Videostrani **19.50** Napoved sporeda **20.00** Ponovitev programa srede ... Radio ONIX FM do jutranjih ur z vami v živo

IMPULZ CATV KAMNIK

... Videostrani TV Impulz **18.55** Začetek programa **19.00** EPP 1 **19.03** Lokalne novice **19.10** Motošport **19.40** EPP 2 **19.45** Izmenjava programa **20.15** EPP 3 **20.15** Ježkov show - glasbena oddaja **21.10** EPP 4 **21.15** Bonanza **22.05** Viva turistica **22.35** Videospoti **23.00** EPP 5 **23.03** Erotika **0.30** Končna špica videostrani TV Impulz

HTV 1

7.00 Dobro jutro, Hrvaška **9.30** TV koledar **9.40** Od prijetja do sojenja, dokumentarni film **10.00** Poročila **10.05** Zimski izobraževalni program **11.00** Program za otroke in mladino **12.00** Opoldanska poročila **12.25** Moja usoda si ti, serija **13.25** Neprijetnosti z opicami, ameriški film **15.00** Poročila **15.05** Dokumentarni film **16.15** Televizija o televiziji **16.45** Hrvaška danes **17.05** Vsakdan **18.30** Dominikanci, serija **19.00** Kviz **19.15** Risanka **19.30** Dnevnik **20.10** Za srce in dušo, glasbena oddja **21.00** Škandal, angleški film **23.00** Odmevi dneva **23.20** Šport danes **23.30** Spawn, ameriški film **1.05** Nevarna oboževalka, kanadski film**2.40** Stil novega plemena, dok. serija **4.20** Neprijetnosti z opicami, ameriški film **5.55** Pravi čas

HTV 2

8.00 Panorame hrvaških turističnih središč **8.55** Poslovni klub **9.25** Sodnica Amy, nanizanka **10.10** Hit depo **12.10** Znanstveno soočanje **13.10** Čistina, informativni magazin **14.00** Željka Ogresta in gostje **15.05** Program za otroke in mladino **16.00** Poročila za gluhe in naglušne **16.05** Mowgli, otroška nadaljevanka **16.40** Hugo, TV igrica **17.10** Moja usoda si ti, serija **18.00** Panorama **18.30** Kolo sreče **19.00** Zakonske vode, humoristična nanizanka **19.30** Umetnine svetovnih muzejev **19.45** Od prijetja do sojenja, dokumentarna nanizanka **20.10** Begunec, nadaljevanka **21.00** Polni krog **21.20** Mesečina **22.05** Svet zabave **22.40** Cafe Cinema **23.20** Pravi čas

AVSTRIJA 1

6.15 Otroški program **8.00** Čarovnica Sabrina **8.20** Čarovnice **9.05** Melrose Place **9.50** Batman in Robin **11.45** Čebelica Maja **12.10** Jim Knof **12.35** Goščavski mladički **13.00** Mali dinozavri **13.15** Smučarski skoki **15.45** Melrose Place **16.30** V sedmih nebesih **17.15** Čarovnica Sabrina **17.40** Čarovnice **18.30** Prijatelji **19.00** Will in Grace **19.30** Čas v sliki in kultura **20.00** Šport **20.15** Stranka, ameriški film **22.15** Highlander 2, ameriški film **23.45** Šport: Mali nogomet **0.30** Šport: Ameriški nogomet **1.00** Stranka, ameriški film **2.55** Highlander 2, ameriški film **4.20** Past na reki, ameriški film **5.30** Will in Grace **5.55** Krava in petelin

AVSTRIJA 2

6.00 Aktualni teletekst **6.35** Domotožje **8.00** Vremenska panorama **9.00** Čas v sliki **9.05** TV kuhinja **9.30** Bogati in lepi **9.50** Zlata dekleta **10.15** Pri belem konjiču **11.50** Pogled na vreme **12.00** Čas v sliki **12.05** Pogled v deželo **12.35** Balet Dunajske državne opere **13.00** Čas v sliki **13.15** TV kuhinja **13.40** Tri dame z žara **14.05** Ptički nočejo iz gnezda **14.50** Podeželski zdravnik **15.35** Drzni in lepi **16.00** Derrick **17.00** Čas v sliki **17.05** Dobrodošla, Avstrija **19.00** Zvezna dežela danes **19.30** Čas v sliki in kultura **20.00** Pogledi od strani **20.15** Ljubezen, laži, strasti **21.50** Pogledi s strani - posebna oddaja **22.05** Čas v sliki **22.35** Moderni časi **23.10** V imenu zakona **0.00** Čas v sliki **0.30** Kralj Queensa **0.55** Zlata dekleta **1.20** Moderni časi **1.50** Pogledi s strani **1.55** V imenu zakona, nanizanka **2.40** Dobrodošla, Avstrija **4.30** TV kuhinja **4.55** Ptički nočejo iz gnezda **5.40** Tri dame z žara

SNOP - skupni nočni program radijskih postaj v Sloveniji vsak dan od 00.00 do 05.00 na frekvencah radia Triglav, Kranj in Sora - RADIO CELJE

R KRANJ

5.30 Napoved **5.45** Na današnji dan **5.50** EPP **6.00** Vreme, ceste **6.15** Nočna kronika **6.25** BIO vremenski napoved, sonce, luna **6.40** Dobro jutro! Komu? **6.45** Vreme, ceste **6.50** EPP **7.00** Poročila RS **7.30** Čestitka presenečenja **7.40** Pregled tiska **7.50** EPP **8.00** Misel dneva - citat **8.20** Oziramo se **8.30** Izgubljene živali **8.50** EPP **9.00** Godan **9.20** Tema dneva: Gremo na potep; Slovenj gradec **9.50** EPP **10.00** Novice **10.20** Minute za borzo - GBD **10.40** Zaposlovanje **10.45** Kaj danes za kosilo **10.50** EPP **11.00** Novice **11.10** Prispevek **11.45** Temperature doma in po svetu **11.50** EPP **12.00** Novice **12.10** Prispevek: Relax **12.30** Osmrtnice **12.40** Prispevek **12.50** EPP **13.00** Pesem tedna + lestvica tega tedna **13.10** Bio vremenska napoved **13.15** Izgubljene živali **13.40** Zlata minuta na Radiu Kranj **13.50** EPP **14.00** Godan **14.30** Prispevek **14.45** Pregled današnjih kulturnih dogodkov **14.50** EPP **15.00** Aktualno **15.15** Vreme, ceste **15.30** Dogodki in odmevi RS **16.10** Napoved **16.20** Lestvica Radia Kranj **16.50** EPP **17.00** Novice **17.50** EPP **18.00** Godan **18.15** Izgubljene živali **18.40** Pregled tiska **18.50** EPP **19.00** Novice **19.10** Izgubljeni, najdeni predmeti **19.20** Napoved jutrišnjega programa Radia Kranj **20.00** Večer s Sonjo Vrbica **22.00** Glasba **24.00** Skupni nočni program

R GORENC

Oddajamo od 5.30 do 22.00 na 88,9 Mhz in 95,0 Mhz UKV stereo.

R TRIGLAV

5.30 Minute za narodnozabavno glasbo **5.40** Oglasi **6.00** Razmere na cestah **6.05** Jutranji servis na Radiu Triglav - Vreme in Robert Bohinc **6.30** Pogled v današnji dan in v gorenjski porodnišnici **6.40** Oglasi **6.50** Vreme **7.00** Druga jutranja kronika **7.20** Popevka tedna **7.30** Danes v Dnevniku **7.40** Oglasi **8.00** Kronika OKC Kranjzadnjih 24 ur **8.05** Aktualno **8.15** Obvestila **8.30** Novice, pogled v današnji dan **8.40** Oglasi **9.00** Gorenjka - Gorenjka meseca **9.15** Voščila **9.40** Oglasi - Relax **10.00** Aktualno **10.30** Včeraj, danes, jutri **10.40** Oglasi **11.00** Aktualno: Naj občan Bled - 1001 nasvet **11.40** Oglasi **12.00** BBC novice **12.10** Osmrtnice **12.15** Obvestila **12.30** Novice **12.40** Oglasi **13.00** Aktualno: dr. Petek **13.30** Pogled v današnji dan **13.40** Obvestila **14.00** Aktualno - Agencija Dober dan **14.15** Voščila **14.30** Novice **14.40** Oglasi **15.00** Aktualno: Turistična agencija Relax **15.30** Dogodki in odmevi **16.10** Popevka tedna **16.15** Obvestila **16.30** Osmrtnice **16.40** Oglasi **16.50** Cik - cak OOZ Radovljica **17.00** Naj občan Bled (ponovitev) **17.30** Včeraj, danes, jutri **17.40** Oglasi **18.00** Aktualno **18.30** Tednik občine Bled **18.40** Oglasi **19.00** Črna kronika dneva **19.15** Voščila **19.25** Pogled v jutrišnji dan, Radio jutri **20.30** Večer s Sašo Einsiedler **22.00** Popevka tedna **22.05** Glasba do polnoči

R SORA

5.30 Prva jutranja kronika **5.40** Napoved programa **6.00** Dogodki danes - jutri **6.15** Noč ima svojo moč **6.40** Naš zgodovinski spomin **6.50** Pregled tiska **7.00** Druga jutranja kronika **8.00** Dogodki danes, jutri **8.50** Pregled tiska **8.55** Dnevna malica **9.00** Aktualno **10.00** Dogodki danes - jutri **11.00** Filmske zanimivosti **12.00** BBC novice **12.50** Osmrtnice **13.00** Daj - dam **14.30** Brezplačni mali oglasi **15.00** Dogodki danes - jutri **15.30** RA Slovenija **17.00** Športne novice **18.00** Gorenjec meseca **18.30** Planinski kotiček **18.50** Radio jutri **22.00** Glasbeni program RA Sora do polnoči

R RGL

KRIM: 100,2 MHz - ŠANCE: 99,5 MHz - LJUBLJANA: 105,1 MHz
6.00 Dobro jutro **6.20** Nočna kronika **6.50** Horoskop **6.57** Izbranka tedna **7.27** Na današnji dan **7.35** Vreme **8.30** Jutro je lahko **8.55** Gospodarstvo **9.05** RGL danes **9.30** Vaše mnenje o... **10.00** Kam danes **10.30** RGLovo želo **11.30** Uganka RGL **11.45** Kronika dneva **12.00** BBC novice **12.15** Štajerski dogodki **12.30** Zmajčkov mozaik **12.45** Dogodek dneva **12.55** Odgovori poslušalcem **13.30** Radio Pirat **13.50** Z Magistrata **14.00** Pasji radio **14.20** Iz tujega tiska **14.30** Komentar **15.00** RGL obvešča in komentira **15.30** Kulturni utrip **15.45** Črna kronika **16.30** Izjava tedna **17.30** Grenivke in "cukri" **18.00** Hop top 13, glasbena lestvica **19.05** Črna kronika **19.20** Vreme **19.30** Ugibamo **19.45** Šport **19.55** Horoskop **20.00** Večerni program

R OGNJIŠČE

5.00 Dobro jutro **5.15** Vremenska napoved **5.30** Poročila **5.45** Napovednik programa **6.00** Svetnik dneva **6.10** Pozdrav domovini **6.20** Meteorologi o vremenu **6.30** Poročila **6.50** Duhovna misel **7.10** Zvonjenje **7.25** OKC **7.30** Poročila, osmrtnice, obvestila **7.45** Poročilo o stanju na cestah - AMZS **7.50** Meteorologi o vremenu **8.15** Turistični pehar **8.40** Leta po Kristusu **8.45** Spominjamo se **9.00** Poročila **9.15** Srečno na poti **11.00** Poročila in Vaša pesem **12.00** Zvonjenje, ponovitev duhovne misli **12.15** Voščilo prijateljem RO **12.30** Poročila, osmrtnice, obvestila **12.50** Koledar prireditev **14.00** Poročila **14.20** Kulturni utrinki **14.45** Komentar tedna **15.00** Informativna oddaja, vreme, stanje na cesti, osmrtnice, obvestila **15.50** Ponovitev Svetnik dneva **16.15** Dijaška oddaja (1. in 3.) **17.00** Ob petkih pospravljamo podstrešje **18.00** Poročila in Vaša pesem **18.45** Ponovitev komentarja tedna **19.00** Radio Glas Amerike (VOA) in poročila **19.40** Otroška pesem tedna in zgodba za laho noč **19.55** Napovednik programa za jutri **20.00** Radio Vatikan **20.25** Odlomek sv. pisma **20.30** Iz Mohorjeve skrinje **21.15** Obala neznanega - izzivi vere **22.00** Mozaik dneva **22.25** Slomšek nas uči **22.30** Ponovitev sobotne oddaje Naš gost **23.30** Nočni glasbeni program

radio Cerkno
ukv - stereo - rds
90,9 MHz 97,2 MHz 99,5 MHz 103,7 MHz
Lokalna radijska postaja, Pot na Zavrte 10, tel.: 05/373-47-77

SOBOTA, 5. JANUARJA 2002

TVS 1

7.35 Teletekst TV Slovenija
7.50 Napovedniki
7.55 Kultura
8.00 Odmevi
8.30 Zgodbe iz praznične školjke
9.10 Radovedni Taček
9.25 Na liniji
10.00 Kino Kekec: Nariši mi igračo, francoski film
12.00 Tednik, ponovitev
13.00 Poročila, šport, vreme
13.15 Vlado Kreslin v videospotih
13.45 Mostovi, ponovitev
14.45 O živalih in ljudeh, oddaja TV Maribor
15.15 Leteča vraga, ameriški čb film, ponovitev
16.30 Poročila, šport, vreme
16.45 Grdi raček Tine, risana nanizanka
17.10 Mali leteči medvedki, risanka
17.50 Na vrtu, oddaja TV Maribor
18.15 Ozare
18.20 Z vseh koncev sveta, angleško-japonska dokumentarna serija
18.50 Risanka
18.55 Marketing
19.00 Danes
19.05 Utrip
19.25 Marketing
19.30 TV Dnevnik, Šport, Vreme
20.05 Merlin, 2/2
21.35 Slikar na smučeh
22.10 Poročila, šport, vreme
22.40 Oz, ameriška nadaljevanka
23.30 Videnje odrešenika, angleška dok. serija
0.20 Z vseh koncev sveta, angleško-japonska dokumentarna serija

TVS 2

7.55 Napovedniki **8.00** Videostrani **8.30** TV Prodaja **9.00** Videospotnice **9.20** Maribor: SP v alpskem smučanju, veleslalom (ž) **10.10** Adelboden: SP v alpsekm smučanju, veleslalom (m) **11.15** Raymonda imajo vsi radi, ameriška nanizanka **12.05** Maribor: SP v alpskem smučanju, veleslalom (ž) **12.55** Adelboden: SP v alpskem smučanju, veleslalom (m) **13.45** Šport **18.00** David Copperfield, 1. + 2. del **19.30** Videospotnice **20.05** Gospod Bean, angleška nanizanka **20.30** Melodije bratov Avsenik s simfoniki RTV Slovenije **21.25** Praksa, ameriška nanizanka **22.10** South park, novoletna epizoda risane nanizanke **22.10** Sobotna noč **0.10** Videospotnice, ponovitev

KANAL A

9.30 TV prodaja **10.00** Obala ljubezni, ameriška nadaljvanka **10.50** Obala ljubezni, nadaljevanka **11.40** Obala ljubezni, nadaljevanka **12.30** Obala ljubezni, nadaljevanka **13.20** Obala ljubezni, ameriška nadaljevanka **14.10** Čas življenja in čas smrti, ameriški film **16.30** Matlock, ameriška nanizanka **17.20** Goodyear liga - Krka Telekom : Bosna, košarka **19.30** Domače kraljestvo, humoristična nanizanka **20.00** Policijska akademija 6, ameriški film **21.30** Ledeno hladni, kanadska nanizanka **22.20** Pokrij me, ameriški film **0.00** Vroče motoristke, erotična oddaja

POP TV

7.50 TV prodaja **8.20** Slonček Benjamin, risana serija **8.45** Princesa Sissi, risana serija **9.10** Dragon Ball, risana serija **9.35** Hroščeborgovi, mladinska serija **10.00** Jezdeci senc, risana serija **10.30** Možje v črnem, risana serija **11.00** Pasji policist, kanadska nanizanka **11.30** Otroci ne lažejo, humoristična oddaja **12.00** Šolska košarkarska liga **13.00** Robinson Crusoe, ameriški film **14.40** Delfini - Plemena morja, dok. oddaja **15.30** Naša sodnica, ameriška nanizanka **16.30** Dragi John, ameriška nanizanka **17.00** Blažen med ženami, ameriška humoristična nanizanka **17.30** Kriv nedolžen, ameriški film **19.15** 24 ur **20.00** Sobotni filmski hit: Mali predsednik, ameriški film **21.50** Ženska liga, ameriški film **0.00** 24 ur, ponovitev

TV 3

6.00 Video strani **7.00** TV Prodaja **8.00** Wain Lana joga **8.30** Risanke **10.00** Štiri tačke **10.30** TV razglednica **11.00** Popotovanja z Janinom, ponovitev **12.00** Družinska TV prodaja **12.15** Kuharski dvoboj, ponovitev **13.00** Pobeg na bolje, film **15.00** Motor sport report **15.30** Naj N - nogometni studio, ponovitev **16.30** Automobille, ponovitev **16.45** Avtodrom, ponovitev **17.00** Reporter X **17.30** SQ Jam, glasbene lestvice **18.30** Spidi in Gogi show **19.30** Eai Lana joga **20.00** To je Bush, nanizanka **20.30** Italijanska nogometna liga **22.30** Koncert **0.00** Videostrani

GTV

...24 ur infoknal, http://gtv.tele-tv.si **18.50** GTV nocoj, najavni spot **18.55** GTV - priporoča I **19.00** Gorenjska TV poročila 1683 **19.15** Gorenjska GTV kronika 2001 **19.55** GTV priporoča II **20.00** 30. letnica silvestrskega poljuba, 1. del **21.00** Alpetour Bandag - certifikati kakovosti **21.40** GTV priporoča III **21.45** Gorenjska TV poročila 1683 **22.50** Kolovrat domačih viž - Slovenski muzikantje **22.30** S.E.M. oddaja R. Klariča **23.00** Predstavljamo vam KS Križe **23.40** GTV priporoča IV **23.45** Gorenjska TV poročila 1683 **00.00** GTV jutri, obiščite teletekst GTV

SODELUJTE V KONTAKTNIH ODDAJAH GTV KRANJ - POKLIČITE PO TELEFONU: 233 11 56! PRIDRŽUJEMO SI PRAVICO DO SPREMEMBE PROGRAMA.

LOKA TV

... Raznovrstna obvestila na videostraneh iz oddajnika na Lubniku K 51.

TV ŽELEZNIKI

VIDEOSTRANI TV Železniki preko COMPUTER od 17. do 19. ure ob glasbeni podlagi Radia Sora; VIDEOSTRANI TV Železniki na videokaseti ob 18., 19.20 in 21. uri. **19.00** Otroška oddaja - obiskali smo vrtec v Selcih **19.20** Film o mladem rokometašu **20.00** Dedek mraz v Železnikih **21.00** Muzej v Železnikih - žagarstvo

ATM KRANJSKA GORA

18.15 Napovednik dnevnega programa **18.16** Oglasi **18.18** Avtomobilsko zrcalo **18.48** Risanka **19.00** Videostrani **20.00** Območno srečanje plesno mažuretnih skupin, ponovitev **20.32** Satelitski program Deutsche Welle **22.00** Videostrani

TV ŠIŠKA

... Videostrani **19.50** Napoved sporeda **20.00** Telemarket **20.50** Popolno zdravje, zdravljenje z alternativno medicino - ponovitev **22.00** OSHO - otrok nove dobe - ponovitev **22.30** Telemarket **22.40** Napoved sporeda za nedeljo **22.45** Videostrani

IMPULZ CATV KAMNIK

... Videostrani TV Impulz **18.58** Začetna špica **21.00** EPP1 **21.01** Viva turistica **21.30** EPP 2 **21.35** SQ JAM - glasbena oddaja **22.30** EPP 3 **22.35** Videospoti **22.59** EPP 4 **23.00** Erotika **00.30** EPP 5 **00.31** Končna špica ... Videostrani TV Impulz

HTV 1

7.45 TV Koledar **7.55** Poročila **8.00** Otroški program **11.10** Življenjska šola **12.00** Dnevnik **12.30** Dokumentarno-glasbena oddaja **13.00** Prizma **14.00** Glas domovine **14.35** Prvaki magije **15.25** Hruške in jabolka, kuharski dvoboj **16.10** Zlata dekleta, amer. nanizanka **16.35** National geographic **17.30** Turbo limatch Show **19.05** Biblija **19.30** Dnevnik **20.10** Hitre tarče, ameriški film **22.05** Sopranovi, ameriška nadaljevanka **23.25** Fifeen Streets, angleška miniserija **1.35** Brez žensk menda ne gre, ameriška nanizanka

HTV 2

8.00 Panorame **10.30** Priča obtožbe, ameriška sodna drama **12.25** Operna matineja **14.55** Hišni ljubljenčki **15.40** Življenjska šola, otroška oddaja **16.30** Beverly Hills 90210, nanizanka **17.20** Briljantina **18.15** Moderne punce, ameriška nanizanka **19.00** Nenadoma Susan, ameriška nanizanka **19.30** Mojstrovine svetovnih muzejev **19.45** Aretacija in sojenje, dokumentarna-serija **20.10** Boj za preživetje **21.00** Poročila **21.10** HIT HTV-ja **22.00** Sopranovi, ameriška nadaljevanka **23.05** Brez žensk menda ne gre, angleška nanizanka **23.25** James Brown: Live at the House of Blues

AVSTRIJA 1

4.25 Čarovnice, ponovitev **5.10** Caroline v velemestu, pon. **5.30** Will in Grace, pon. **5.55** Otroški program **6.20** Čebelica Maja **7.55** Prometni klub **8.40** Risanke **9.15** SP v alpskem smučanju: slalom (ž), prenos 1. teka iz Maribora **10.10** SP v alpskem smučanju: veleslalom (m), prenos 1. teka iz Adelbodna **12.10** SP v alpskem smučanju: slalom (ž), prenos 2. teka iz Maribora **12.55** SP v alpskem smučanju: veleslalom (m), prenos 2. teka iz Adelbodna **13.45** SP v smučarskih skokih: Novoletni turnir štirih skakalnic - Bischofshofna **14.50** O3 Austria Top 40, glasbena lestvica **15.40** Roswell **16.25** Raztresena Ally **17.10** Srček **18.00** Šport **19.30** Čas v sliki **19.53** Vreme **20.00** Šport **20.15** Mravlje, ameriški risani film **21.35** Verižna reakcija, ameriški film **23.15** Mcquade, ameriški film **0.55** Verižna reakcija, ponovitev amer. filma **2.35** Srček, ponovitev **3.20** Austria Top 40, ponovitev

AVSTRIJA 2

5.40 Tri dame **6.00** Videostrani **6.15** Hoffmannove pripovedke, britanski film **8.00** Vremenska panorama **9.00** Čas v sliki **9.05** Kuharski magazin <f"NimbusSanDEE"P>**9.30** Policijska inšpekcija 1 **9.55** Ljubezen, laži, strasti, ponovitev 1. in 2. dela avstrijskega filma **13.00** Čas v sliki **13.10** Encijan cveti modro, nemška komedija **14.35** Zakladi Lizike Muller, nemška komedija **16.05** Slikanica Avstrije **16.25** Dežela in ljudje **16.55** Religije sveta **17.00** Čas v sliki **17.05** Ozri se po deželi **17.35** Domovina **17.55** Spori **18.25** Bingo **19.00**Zvezna dežela danes **19.30** Čas v sliki **20.00** Pogledi od strani **20.15** Ljubezen, laži, strasti, zadnji del avstrijskega filma **21.45** Čas v sliki **21.55** Klinika pod palmami **23.30** Čas v sliki **1.10** Pogledi od strani, ponovitev **1.15** Dežela in ljudje, pon. **1.45** Nedolžnost, francoski film **3.50** Sence na oknu, ameriška kriminalka **5.05** Domovina, pon. **5.50** Slikanica Avstrije, ponovitev

SNOP - skupni nočni program radijskih postaj v Sloveniji vsak dan od 00.00 do 05.00 na frekvencah radia Triglav, Kranj in Sora - RADIO SORA

R KRANJ

5.30 Napoved **5.45** Na današnji dan **5.50** EPP **6.00** Vreme, ceste **6.15** Nočna kronika **6.30** BIO vremenski napoved, sonce, luna **6.40** Dobro jutro! Komu? **6.45** Vreme, ceste **6.50** EPP **7.00** Poročila RS **7.30** Čestitka presenečenja **7.40** Pregled tiska **7.50** EPP **8.00** Misel dneva - citat **8.20** Oziramo se **8.30** Izgubljene živali **8.50** EPP **9.00** Godan **9.30** Bistre glave vedo odgovore prave **9.50** EPP **10.20** Prispevek **10.45** Kaj danes za kosilo **10.50** EPP **11.00** Mladi, nadarjeni, obetavni **11.45** Temperature doma in po svetu **12.00** Brezplačni mali oglasi **12.30** Osmrtnice **12.40** Prispevek: **13.00** Pesem tedna **13.10** Bio vremenska napoved **13.15** Izgubljene živali **13.20** Prispevek: **13.40** Zanimivosti **14.00** Godan **14.30** Prispevek:**14.45** Pregled današnjih kulturnih dogodkov **15.15** Vreme, ceste **15.30** Dogodki in odmevi RS **16.10** Napoved **16.20** Izbor pesmi tedna **16.50** EPP **17.00** Prispevek: **17.50** EPP **18.00** Godan **18.15** Izgubljene živali **18.50** EPP **19.20** Verska oddaja **19.20** Napoved jutrišnjega programa Radia Kranj **19.30** Glasba **24.00** Skupni nočni program

R GORENC

Oddajamo od 5.30 do 22:00 na UKV stereo na 88,9 in 95,0 Mhz.

R TRIGLAV

5.30 Minute za narodnozabavno glasbo **5.40** Oglasi **6.00** Razmere na cestah **6.05** Vreme z Robertom Bohincem **6.30** Pogled v današnji dan, porodnišnici **6.40** Oglasi **6.50** Vreme **7.00** Druga jutranja kronika **7.20** Popevka tedna **7.40** Oglasi **8.00** Kronika OKC Kranj - zadnjih 24 ur **8.15** Obvestila **8.30** Novice - Pogled v današnji dan **8.40** Oglasi **9.15** Voščila **9.40** Oglasi **10.00** Gostja Jelena Jeraša **10.30** Včeraj, danes, jutri **10.40** Oglasi **11.00** Tednik občine Žirovnica **11.40** Oglasi **12.00** BBC novice **12.10** Osmrtnice **12.15** Obvestila **12.40** Oglasi **12.50** Beseda mladih **13.30** Pogled v.današnji dan **13.40** Oglasi **13.50** Podarim **14.00** HIT Casino Kranjska Gora **14:15** Voščila **14.30** Novice **14.40** Oglasi **15.00** Spomini na Jošta Rolca in Aleša Soklača **15.30** Dogodki in odmevi **16.10** Popevka tedna **16.15** Obvestila **16.30** Osmrtnice **16.40** Oglasi **17.00** Naj občan Žirovnica (ponovitev) **17.30** Včeraj, danes, jutri **17.40** Oglasi **18.05** Aktualno **18.55** Črna kronika dneva **19.00** Duhovni razgledi **19.15** Voščila **19.25** Pogled v jutrišnji dan, radio jutri **19.30** Študentska oddaja na Radiu Triglav **22.00** Popevka tedna - Glasba do polnoči

R SORA

5.30 Prva jutranja kronika **5.40** Napoved programa **5.45** Danes godujejo **6.00** Dogodki danes - jutri **6.40** Naš zgodovinski spomin **6.50** Pregled tiska **7.00** Druga jutranja kronika **8.00** Dogodki danes - jutri **8.50** Pregled tiska **8.55** Dnevna malica **9.00** Aktualno **10.00** Dogodki danes, jutri **11.00** Vprašanje in pobude, ponovitev **11.30** Evropa v enem tednu **12.00** BBC novice **12.50** Osmrtnice **13.00** Daj - dam **13.50** Pregled tiska **14.30** Brezplačni mali oglasi **15.00** Dogodki danes - jutri **15.30** RA Slovenija **16.30** Kino **16.50** Pregled tiska **17.30** Ponovitev zdavstvene oddaje **18.00** Študentska napetost **19.30** Športna sobota **22.00** Glasbeni program RA Sora do polnoči

R RGL

KRIM: 100,2 MHz-ŠANCE: 99,5 MHz-LJUBLJANA: 105,1 MHz
7.00 Dobro jutro **7.15** Novice, ceste **7.35** Vreme **8.30** Črna kronika, tedenski pregled **8.45** Pomurski dogodki **9.05** RGL danes **9.30** Glasbeni spomini **10.00** Kam danes **10.30** RGLova uganka **11.45** Kronika dneva **12.00** BBC novice **12.30** Žulj na jeziku **13.30** Želje, čestitke **14.00** Pasji radio **15.30** Kulturni utrip **15.45** Črna kronika **16.30** Gospodarstvo **16.45** Iz tujega tiska **17.30** Notranjsko kraški mozaik **18.00** Glasbene novosti **18.57** Izbranka tedna **19.05** Črna kronika **19.20** Vreme **19.30** Ugibamo **19.45** Šport **19.55** Horoskop **20.00** Večerni program

R OGNJIŠČE

05.00 Dobro jutro **05.15** Vremenska napoved **05.30** Poročila **5.45** Napovednik programa **06.00** Svetnik dneva **06.10** Podraz domovini **06.20** Meteorologi o vremenu **06.30** Poročila **06.50** Duhovna misel **7.00** Zvonjenje **7.25** OKC **07.30** Poročila, osmrtnice, obvestila **07.45** Poročilo o stanju na cestah - AMZS **7.50** Meteorologi o vremenu **8.00** Gospod kliče **08.45** Spominjamo se **09.00** Sobotna iskrica (otroška oddaja z Juretom Seškom) **11.00** Poročila in Vaša pesem **11.15** Za življenje, za dane sin jutri **12.00** Zvonjenje, ponovited duhovne misli **12.15** Voščilo prijateljem RO **12.30** Poročila, osmrtnice, obvestila **12.50** Koledar prireditev **13.00** Ponovitev Svetnik dneva **13.15** Glasbena voščila **15.00** Informativna oddaja, vreme, stanje na cesti, osmrtnice, obvestila **16.00** Mali oglasi **18.00** Poročila in Vaša pesem **18.15** Naš gost **19.30** Poročila **19.45** Otroška pesem tedna **19.55** Napovednik programa za jutri **20.00** Radio Vatikan **20.25** Odlomek sv. pisma **20.30** Molitev in nagovor za nedeljo - škof A. Stres **21.15** Vodnik po sv. pismu **22.00** Ponovitev Za življenje, za danes in jutri **23.00** Nočni glasbeni program

99.5 MHz 100.2 MHz 104.8 MHz
RGL
studio: 01/5880-400
marketing: 01/5880-433
Radio Glas Ljubljane d.d. Ljubljana, C. 24. junija 23, 1231 Ljubljana – Črnuče

NEDELJA, 6. JANUARJA 2002

TVS 1

7.55 Napovedniki
8.00 Živ žav: Telebajski; Mali leteči medvedki; Palček David; Bisergora, otroška oddaja
9.55 Nedeljska maša, prenos
11.00 Afrika - pogled s tal, angleška poljudnoznanstvena serija
11.25 Ozare, ponovitev
11.30 Obzorja duha
12.00 Ljudje in zemlja, oddaja TV Maribor
13.00 Poročila, šport, vreme
13.10 Videostrani
13.20 Sarah, preprosta in pokončna: Konec zime, ameriški film
15.00 Sledi, oddaja o ljubiteljski kulturi TV Maribor
15.30 Lingo, TV igrica
16.00 Čari začimb: Ajdovi krapci
16.30 Poročila, šport, vreme
16.45 Vsakdanjik in praznik
17.45 Alpe-Donava-Jadran
18.15 Razgledi slovenskih vrhov
18.45 Risanka
18.50 Žrebanje lota
19.00 Danes
19.05 Zrcalo tedna
19.30 TV dnevnik, šport, vreme
20.05 Mario, nedeljski večer v živo
21.50 Kaj so rekli večerni gostje v letu 2001
22.45 Poročila, Šport, Vreme
23.05 Zgodbe o knjigi
23.15 Amarcord, italijanski film
1.15 Razgledi slovenskih vrhov

TVS 2

7.55 Napovedniki **8.00** Videostrani **8.45** TV Prodaja **9.20** Maribor: SP v alpskem smučanju, slalom (ž) **10.10** Adelboden: SP v alpskem smučanju, slalom (m) **11.15** TV Prodaja **12.05** Maribor: SP v alpskem smučanju, slalom (ž)**12.55** Adelboden: SP v AS, slalom (m) **13.40** Bischofshofen: Smučarski skoki štirih skakalnic **15.30** Šport **18.00** David Copperfield, 3. + 4. del **19.30** Videospotnice **20.05** Gospod Bean, angleška nanizanka **20.55** Stolpnice, mostovi, predori, ameriška dokumentarna serija**21.45** Napovedniki, marketing **21.50** Homo turisticus **22.20** Končnica **23.20** Resna glasba **0.50** Videospotnice, ponovitev

KANAL A

9.50 TV Prodaja **10.20** Mladi in nemirni, ameriška nadaljevanka **11.10** Mladi in nemirni, ameriška nadaljevanka **12.00** Mladi in nemirni, ameriška nadaljevanka **12.50** Mladi in nemirni, ameriška nadaljevanka **13.40** Mladi in nemirni, ameriška nadaljevanka **14.30** Puma Charlie, ameriški film **16.15** Skriti Hollywood, dok. serija **17.15** Jack in Jill, ameriška nanizanka **18.10** Beverly Hills, ameriška nadaljevanka **19.05** Melrose Place, ameriška nadaljevanka **20.00** Policijska akademija 7, ameriški film **21.30** Dosjeji X, ameriška nanizanka **22.20** Goodyear liga, ponovitev košarke

POP TV

7.50 TV prodaja **8.20** Slonček Benjamin, risana serija **8.45** Princesa Sissi, risana serija **9.10** Dragon Ball, risana serija **9.35** Hroščeborgovi, mladinska serija **10.00** Jezdeci senc, risana serija **10.30** Možje v črnem, risana serija **11.00** Pasji policist, kanadska nanizanka **11.30** Otroci ne lažejo, humoristična oddaja **12.00** Šolska košarkarska liga **13.00** Divja Amerika, ameriški film **14.50** Barva škrlata, ameriški film **17.30** Mike Hammer: Več kot umor, ameriški film **19.15** 24 ur **20.00** Nedeljski film: O psih in mačkah, ameriški film **21.50** Športna scena **22.35** Študent medicine, ameriški film **0.30** 24 ur, ponovitev

TV 3

6.00 Video strani **7.00** TV Prodaja **8.30** Wai Lana joga **9.00** Risanke **10.00** Spidi in Gogi show, ponovitev **11.00** Vera in čas **11.30** V sedlu **12.00** Raketa pod kozolcem, ponovitev **13.30** Policist s Petelinjega vrha, jugoslovanska humoristična serija **14.30** Sijaj ,**15.00** Čestitke iz domače skrinje **16.15** Družinska TV prodaja **16.30** Štiri tačke, oddaja za ljubitelje živali **17.00** Mali nogomet - finale zimske nogometne lige **19.00** Ježek Show, zabavnoglasbena oddaja **20.00** Reporter X **20.30** Italijanska nogometna liga: inter : Lazio, prenos **22.30** Italijanska nogometna liga **0.30** Videostrani

GTV

... 24 ur infokanal, http://gtv.tele-tv.si **9.00** Predstavitveni spot GTV **9.05** GTV priporoča I. **9.15** Gorenjska TV poročila 1683 **9.25** Čar silvestrske noči 2002, ponovitev **12.00** Predstavljamo vam KS Križe **12.45** Košarkarska tekma, posnetek **13.55** 24 ur infokanal, http://gtv.tele-tv.si **18.50** Predstavitveni spot GTV **18.55** GTV priporoča I **19.00** Gorenjska TV poročila 1683 **19.15** PTP - Gorenjski obzornik 83 **19.30** Glasbena oddaja **19.55** GTV priporoča II **20.00** GTV MIX z Matejo in Alešem **21.40** GTV priporoča III **21.45** Gorenjska TV poročila 1683 **22.00** Petek za sobotni zametek, ponovitev **23.55** GTV priporoča III **00.00** GTV jutri, Obiščite teletekst GTV

SODELUJTE V KONTAKTNIH ODDAJAH GTV KRANJ - POKLIČITE PO TELEFONU: 233 11 56! PRIDRŽUJEMO SI PRAVICO DO SPREMEMBE PROGRAMA.

LOKA TV

20.00 Napovednik **20.01** Spot dneva **20.05** Oglasi **20.10** Motorsport Sport Mundial **20.40** The edge - za korak naprej, angleška dokumentarna oddaja **21.10** Titanic, 1. del **21.40** Raznovrstna obvestila na videostraneh iz oddajnika na Lubniku K51

TV ŽELEZNIKI

VIDEOSTRANI TV Železniki preko COMPUTER od 17. ure do 19. ure ob glasbeni podlagi Radia Sora. VIDEOSTRANI TV Železniki na videokaseti ob 18., 19.20 in 21.

16.00 Aktualno v občini **19.00** Mladi umetniki se predstavijo **19.15** Ob zaključku leta - dokumentarni film **20.00** Potopisna oddaja

ATM KRANJSKA GORA

... Videostrani **18.15** Napovednik dnevnega programa **18.16** EPP blok **18.18** Kronika tedna **18.45** Risanka **19.05** Videostrani **20.00** Avtomobilsko zrcalo, ponovitev **21.10** Satelitski program DW **22.00** Videostrani

TV ŠIŠKA

... Videostrani **14.50** Napoved sporeda **15.00** Telemarket **15.05** 3, 2, 1 GREMO, zabavno glasbena oddaja - ponovitev **16.30** Nora nedelja: zabavno nedeljsko popoldne **18.40** Mini 5 **19.00** Telemarket **19.10** Napoved sporeda za ponedeljek **19.15** Videostrani

IMPULZ CATV KAMNIK

... Videostrani TV Impulz **18.58** Začetna špica **19.00** EPP 1 **19.03** Risanka **19.50** Videospoti **19.57** EPP 2 **20.00** Kako ostati zdrav **20.30** EPP 3 **20.33** Ježek show - glasbena oddaja **21.25** EPP 4 **21.30** Izmenjava Programa **22.35** EPP 5 **22.35** Končna špica ... Videostrani TV Impulz

HTV 1

7.50 TV koledar **8.00** Poročila **8.15** Švicarska družina Robinson, ameriški film **10.20** Risanka **10.30** Dvigalka **12.00** Opoldanske novice **12.15** TV koledar **12.30** Sadovi zemlje **13.20** Mir in dobrota **13.50** Klic duha **14.00** V nedeljo ob dveh **15.00** Poročila **15.10** Hruške in jabolka, kuharski dvoboj **15.45** Krležijada **16.45** Materin instinkt, ameriška drama **18.25** Naš skupni prijatelj, angleška nadaljevanka **19.10** Loto **19.30** Dnevnik **20.05** Hrvaška zgodba, hrvaška drama **21.50** Ciklus filmov Jamesa Bonda: Vohun, ki me je ljubil, ameriški vohunski film **23.35** Poročila **23.50** Ranjena ljubezen, francoska drama **1.20** Nočni program

HTV 2

8.00 Panorama **9.15** Biti duhovnik, dok. oddaja **9.30** Srečen sem **9.45** Verski program **10.00** Sveta maša **12.05** Jahati rožnatega konja, ameriški film **13.45** Fifteens strets, angleška miniserija **15.45** Dokumentarni film **16.20** Xena, nanizanka **17.05** Morje, studio Split **17.35** Šampionni narave **18.05** Opera Box **18.40** Povabilo **19.10** Pustolovščine Čičija in Silvestra **19.30** Iz zakladnic hrvaških muzejev **19.45** Aretacija in proces, dok.-igrana nanizanka **20.05** Nevidni človek, ameriška nanizanka **21.05** Arabski stolp - Najrazkošnejši hotel na svetu, dok. oddaja **22.05** Triler: Silvestrovo v Berlinu, koncert

AVSTRIJA 1

4.05 Roswell, pon. **4.50** Raztresena Ally, pon. **5.35** Kranj Queensa, pon. **6.00** Otroški program **8.50** Ena, dva ali tri, otroški kviz **9.00** Ena, dva ali tri **9.15** SP v alpskem smučanju: slalom (ž), prenos 1. teka iz Maribora **10.10** SP v alpskem smučanju: slalom (m), prenos 1. teka iz Adelbodna **11.20** Športni pregled **11.50** SP v alpskem smučanju: slalom (ž), prenos 2. teka iz Maribora 12.55 SP v alpskem smučanju: slalom (m), prenos 2. teka iz Adelbodna **13.45** Svetovni pokal v smučarskih skokih: Novoletna turneja štirih skakalnic, prenos iz Bischofshofna **16.00** Nonstop neumnost **16.25** Mravlje, ponovitev risanga filma **18.30** Šport v nedeljo **19.30** Čas v sliki/Kultura **20.15** Rdeči kot, ameriška srhljivka **22.15** Columbo: Smrt v električni oddeji, ameriški film **23.50** Mesto zločina, nemška kriminalka **1.20** McQuade, ponovitev ameriškega filma **3.00** Rdeči kot, ponovitev amer. filma **4.55** Felicity

AVSTRIJA 2

6.05 Videostrani **6.35** Encijan cveti modro, nemška komedija **8.00** Vremenska panorama **9.00** Čas v sliki **9.05** Zakladi sveta **9.20** V reki stoletij **9.45** Novoletni koncert Dunajskih filharmonikov **11.00** Čas v sliki **11.05** Veronika, Lentz je tu **12.00** Posebna praznična oddaja **13.00** Čas v sliki **13.05** Tednik **13.30** Domovina, tuja domovina **13.40** Da, da, ljubezen na Tirolskem, nemški film **15.20** Ljubezen jazz in objestnost, nemški film **17.00** Čas v sliki **17.05** Živeti lepše **18.00** Igra na srečo **18.25** Kristjan v času **18.30** Podoba Avstrije **19.00** Zvezna dežela danes **19.30** Čas v sliki **20.15** Uspešnica, avstrijsko-nemška komična kriminalka **21.45** Čas v sliki **21.45** Viktor Franklo, portret **22.40** Umor na Orient ekspresu, britansko-ameriška kriminalka **0.45** Topkapi, ameriška komedija **2.40** Pogledi od strani **2.45** Tereza - Nevestina zgodba, ameriški film **4.25** Povabilo na ples, britanski film

SNOP - skupni nočni program radijskih postaj v Sloveniji vsak dan od 00.00 do 05.00 na frekvencah radia Triglav, Kranj in Sora - RADIO SORA

R KRANJ

5.30 Napoved **5.45** Na današnji dan **5.50** EPP **6.00** Vreme, ceste **6.15** Nočna kronika **6.30** BIO vremenski napoved, sonce, luna **6.40** Dobro jutro! Komu? **6.45** Vreme, ceste **6.50** EPP **7.00** Poročila RS **7.40** Pregled tiska **7.50** EPP **8.00** Misel dneva - citat **8.20** Oziramo se **8.30** Izgubljene živali **8.50** EPP **9.00** Predstavitev **9.50** EPP **10.00** Prispevek **10.50** EPP **11.00** Po domače na kranjskem radiu **11.45** Temperature doma in po svetu **11.50** EPP **12.00** Brezplačni mali oglasi **12.30** Osmrtnice **12.40** Kmetijska oddaja **12.50** EPP **13.00** Voščila **13.50** EPP **14.00** Tedenski pregled dogodkov **14.50** EPP **15.00** Prispevek **15.15** Vreme, ceste **15.30** Dogodki in odmevi RS **16.10** Napoved **16.20** Prispevek **16.50** EPP **17.50** EPP **18.15** Izgubljene živali **18.20** Nagradni kviz Kina Kranj **18.50** EPP **19.00** Prispevek **19.10** Izgubljeni, najdeni predmeti **19.20** Napoved jutrišnjega programa Radia Kranj **19.30** Glasba **24.00** Skupni nočni program

R GORENC

Oddajamo od 7.00 do 19.00 na 88,9 in 95 MHz UKV.

R TRIGLAV

5.30 Minute za narodnozabavno glasbo **7.00** Jutranja kronika **7.20** Popevka tedna **7.40** Oglasi **7.55** Kronika OKC Kranj - zadnjih 24 ur **8.00** Oddaja za otroke: Mirin Vrtiljak **9.30** Pogled na ceste in vreme - Robert Bohinc **9.40** Oglasi - Makler **10.00** Aktualno: Motroci - Petja in Luka **10.40** Oglasi **11.00** Brezplačni mali oglasi **11.40** Oglasi **12.00** BBC novice **12.10** Osmrtnice **12.15** Voščila **12.40** Oglasi **13.00** Naj občan Kranjska Gora **13.40** Oglasi **14.00** Voščila **14.40** Oglasi**15:00** Aktualno **15.30** Dogodki in odmevi **16.10** Popevka tedna - Voščila 16.15 Voščila 16.30 Osmrtnice **16.40** Oglasi **17.00** Naj občan Kranjska Gora (ponovitev) **17.30** Novice **17.40** Oglasi **18.00** Voščila **18.40** Oglasi **18.45** Duhovni razgledi - ponovitev **19:00** Minute za resno glasbo - pripravlja Drago Ariani **19:25** Pogled v jutrišnji dan, radio jutri **19.30** Težke frekvence **22.00** Popevka tedna - Glasba do polnoči

R SORA

8.00 Napoved programa - dogodki danes, jutri **8.15** Naš zgodovinski spomin **9.00** Aktualna tema **11.30** Dogodki danes - jutri **11.40** Osmrtnice **12.00** Nedeljska duhovna misel **13.00** Čestitke in pozdravi **13.15** Naj se sliši slovenska pesem **15.00** Dogodki danes - jutri **15.30** RA Slovenija **16.30** Daj - dam **17.00** Nedeljsko srečanje **18.00** Horizont **19.00** Radio jutri **20.00** Glasbeni program RA Sora do polnoči

R RGL

KRIM: 100,2 MHz - ŠANCE: 99,5 MHz - LJUBLJANA: 105,1 MHz 6.50 Horoskop **07.15** Novice, ceste, vreme **07.20** Nočna kronika **07.35** Vreme **08.55** Dolenjski utrip **9.30** Izbor iz svetovnih zanimivosti **10.30** Nedeljski gost **11.30** Uganka Rgl **12.00** BBC novice **12.30** Rumeni radio **13.05** Iz tujega tiska **13.30** Pasji radio **13.40** Želje, čestitke **15.30** Kulturni utrip **15.45** Črn kronika **16.00** Štajerski mozaik **19.05** Črna kronika **19.20** Vreme **19.30** Ugibamo **19.45** Šport **19.55** Horoskop **20.00** Dvoglavi levji car **21.00** DJ time

R OGNJIŠČE

05.00 Dobro jutro **05.15** Vremenska napoved **05.30** Poročila **5.45** Napovednik programa **06.00** Svetnik dneva **06.10** Pozdrav domovini **06.20** Meteorologi o vremenu **06.30** Poročila **06.50** Duhovna misel **07.00** Zvonjenje **7.25** OKC **07.30** Poročila, osmrtnice, obvestila **7.50** Meteorologi o vremenu **8.00** Kmetijska oddaja **8.50** Spominjamo se **9.00** Prenos sv. maše **11.00** Poročila in Vaša pesem **11.15** Iz življenja vesoljne Cerkve **12.00** Zvonjenje, ponovitev svetnika dneva **12.15** Voščilo prijateljem in glasbena voščila **15.00** Informativna oddaja, vreme, stanje na cesti, osmrtnice, obvestila **17.00** Slovencem po svetu in domovini **18.30** Sakralna glasba **19.30** Poročila **19.45** Otroška pesem tedna **19.55** Napovednik programa za jutri **20.00** Radio Vatikan **20.25** Odlomek Sv. pisma **20.30** Klasična glasba **22.00** Ponovitev Slovencem po svetu in domovini **23.30** Nočni glasbeni program

RADIO SRAKA 94,6 MHz
Tel.: 07/332-33-00
SRAČJE GNEZDO:
Tel.: 07/332-40-24
Radio Sraka, d.o.o.
Valantičevo 17
8000 Novo Mesto

www.ribeinvode.com
Media Art
www.gorenjskaonline.com
Digitalni tisk
Internet Studio
Media Art, d.o.o. Delavska cesta 52, Kranj

PONEDELJEK, 7. JANUARJA 2002

TVS 1

7.55 Napovedniki
8.00 Utrip
8.20 Zrcalo tedna
8.30 O živalih in ljudjeh, oddaja TV Maribor
9.00 Iz popotne torbe: Meduza na Groenlandiji
9.20 Sejem, nizozemski film
9.50 Oddaja za otroke
10.10 Dnevnik velikih mačk, angleška poljudnoznanstvena serija
10.35 National geographic, ameriška dokumentarna serija
11.30 Na vrtu, oddaja TV Maribor
11.55 Z vseh koncev sveta, angleško-japonska dokumentarna serija
12.25 Sledi, oddaja o ljubiteljski kulturi TV Maribor
13.00 Poročila, Šport, Vreme
13.10 Videostrani
14.00 Ljudje in zemlja, oddaja TV Koper - Capodistria
14.50 Polnočni klub
16.00 Dober dan, Koroška
16.30 Poročila, vreme, šport
16.45 Telebajski
17.05 Bisergora
17.20 Radovedni taček: Roka in noga
17.45 Volja najde pot
18.35 Žrebanje 3 x 3 plus 6
18.55 Napovedniki
19.00 Kronika
19.30 TV Dnevnik, Šport, Vreme
20.05 Komisar Rex, avstrijska nanizanka
20.55 Napovedniki
21.00 Radio Ga-Ga, dokumentarec meseca
22.00 Odmevi
22.30 Kultura
22.35 Šport
22.40 Vreme
22.50 Branja
22.55 Brez reza
23.55 Volja najde pot, ponovitev

TVS 2

7.55 Napovedniki **8.00** Videostrani **10.00** TV Prodaja **10.30** Videostrani **13.40** TV Prodaja **14.10** Videospotnice, ponovitev **14.45** Glasbeno dokumentarna oddaja **15.45** Rdeči gospodarji, francoska dok. serija **16.30** Rad imam Lucy, ameriška čb nanizanka **17.00** Bogataš in revež, ameriška nadaljevanka **17.50** Marketing **18.00** Oddaja TV Maribor **18.30** Jasno in glasno **19.30** Videospotnice **20.05** Cik Cak **20.30** Gospodarski izziv **21.00** Studio City **22.00** Hladna vojna, ameriška dok. serija **22.45** Brane Rončel izza odra **0.10** Videospotnice, ponovitev

KANAL A

9.50 TV prodaja **10.20** Miza za pet, ameriška nanizanke **11.10** Felicity, ameriška nanizanka **12.00** Dannyjeve zvezde, vedeževanje v živo **13.00** Ricki Lake, ponovitev pogovorne oddaje **13.50** TV Prodaja **14.20** Obala ljubezni, ameriška nanizanka **15.10** Mladi in nemirni, ameriška nadaljevanka **16.00** Ricky Lake, pogovorna oddaja **16.50** Felicity, ameriška nanizanka **17.40** Shastat, ameriška humoristična nanizanka **18.10** Jesse, ameriška nanizanka **18.40** Korak za korakom, ameriška nanizanka **19.10** Meteor, vreme **19.15** Šov Jerryja Springerja, pogovorna oddaja **20.00** Super film: Greva ribarit, ameriški film **21.45** Pa me ustrelil!, ameriška humoistična nanizanka **22.15** Tretji kamen od sonca, ameriška humoristična nanizanka **22.45** Noro zaljubljena, ameriška humoristična nanizanka **23.15** Šov Jerryja Springerja, ponovitev pogovorne oddaje **0.00** Rdeče spletke, erotična serija

POP TV

9.10 JAG, ameriška nanizanka **10.00** Vsiljivka, mehiška nadaljevanka **10.55** Črni biser, argentinska nadaljevanka **11.50** Prepovedana strast, ponovitev **12.40** TV prodaja **13.10** Športna scena, ponovitev **14.05** Dragon Ball, risana serija **14.30** Hroščeborgi, mladinska serija **15.00** TV prodaja **15.30** Diagnoza: Umor, ameriška nanizanka **16.25** Prepovedana strast, mehiška nadaljevanka **17.20** Tri sestre, venezuelska nadaljevanka **18.15** Vsiljivka, mehiška nadaljevanka **19.15** 24 ur **20.00** Sedma nebesa, ameriška nanizanka **20.55** Urgenca, ameriška nanizanka **21.50** Providance, ameriška nanizanka **22.40** JAG, ameriška nanizanka **23.30** M.A.S.H., ameriška nanizanka **0.00** 24 ur, ponovitev

TV 3

6.00 Video strani **6.30** TV prodaja serija **7.30** Wai Lana joga **8.00** Iz domače skrinje, ponovitev **9.45** Družinska TV prodaja **10.00** Pokemoni, risana serija **10.30** TV prodaja **11.00** Risanke **13.00** Kuharski dvoboj, ponovitev **13.45** TV prodaja **14.15** Popotovanja z Janinom **15.15** SQ Jam, ponovitev **16.15** Družinska TV prodaja **16.30** Iz domače skrinje, kontaktna oddaja **18.15** Risanke **19.00** Pokemoni, risani film **19.30** Wai Lana joga **20.00** Popotovanje z Janinom **21.00** To je Buch, nanizanka **21.30** Ekskluzivni magazin **22.00** Reklamni predah **22.30** Motor Show Report **23.00** Kuharski dvoboj **23.45** Videalisti **0.15** Videostrani

GTV

... 24 ur infokanal, http://gtv.tele-tv.si **18.50** Predstavitveni spot GTV **18.55** GTV priporoča I **19.00** Gorenjska TV poročila 1684 **19.15** Gorenjski glas jutri **19.20** Zeleni vodnik - adv. razstava **19.55** GTV priporoča II **20.00** Alfijevih 30 let silvestrskega poljuba, 1. del **21.00** Predstavitev knjige podjetja EG - Kranj **21.30** Razstava lutk **21.45** Gorenjska TV poročila 1684 **22.00** Gorenjska kronika 2001 **22.45** Koncert PZ v bolnici na Jesenicah **23.45** Gorenjska TV poročila 1684 **4.00** GTV jutri, Prelistajte teletekst GTV

SODELUJTE V KONTAKTNIH ODDAJAH GTV KRANJ - POKLIČITE PO TELEFONU: 233 11 56! PRIDRŽUJEMO SI PRAVICO DO SPREMEMBE PROGRAMA.

LOKA TV

9.00 Napovednik **9.01** Glasbena kapljica **9.05** Motor sport mundial **9.35** Nasvidenje ... Raznovrstna obvestila na videostraneh iz oddajnika na Lubniku K51. **20.00** Napovednik **20.01** Spot dneva **20.05** Oglasi **20.10** Kako biti zdrav in zmagovati **20.40** Local heroes - junaki našega kraja, angleška dokumentarna oddaja **21.15** Lahko noč **21.50** Lahko noč ... Raznovrstna obvestila na videostraneh iz oddajnika na Lubniku K51

TV ŽELEZNIKI

VIDEOSTRANI TV Železniki preko COMPUTER od 17. ure do 19. ure ob glasbeni podlagi Radia Sora. VIDEOSTRANI TV Železniki na videokaseti ob 18., 19.20 in 21. uri. 18.30 Iz OŠ Železniki **19.00** Predstavljamo vam - zbiratelj starih knjig **20.00** Odrska predstava

ATM KRANJSKA GORA

... Videostrani **18.15** Napovednik dnevnega programa **18.16** EPP blok **18.18** Otvoritev razstave v Doliku **18.38** Risanka **19.00** Videostrani **20.00** Kronika tedna, ponovitev **20.27** Satelitski program DW **22.00** Videostrani

TV ŠIŠKA

... Videostrani **19.50** Napoved sporeda **20.00** Telemarket **20.05** Popolno zdravje, zdravljenje z alternativno medicino - kontaktna oddaja **22.00** OSHO - otrok nove dobe **22.30** Telemarket **22.40** Napoved sporeda za torek **22.45** Videostrani

IMPULZ CATV KAMNIK

... videostrani TV Impulz **18.55** Začetek programa **19.00** Otroški program **20.15** Za sprostitev **22.15** Videostrani TV Impulz

HTV 1

6.50 TV koledar **7.00** Dobro jutro, Hrvaška **9.40** Aretacija in proces, ponovitev **10.00** Poročila **10.05** Izobraževalni program **11.00** Otroški program **12.00** Poročila **12.15** TV koledar **12.30** Moja usoda si ti, nanizanka **13.20** Smrtonosne skrivnosti, ameriška drama **15.00** Poročila **15.05** Dok. serija **16.00** Izobraževalni program **16.45** Hrvaška danes **17.00** Vsakdan **18.30** Živeti z... **19.00** Vprašaj **19.15** Risanka **19.30** Dnevnik **20.10** Krleža - Vrnitev brez Poante, dok. oddaja **21.05** Latinica **22.40** Odmevi dneva **23.00** Filmska noč z vesterni Clinta Eastwooda: Dobri, umazani, zli, italijanski vestern **1.50** Nočni program

HTV 2

8.00 Panorama hrvaških turističnih krajev **8.55** Prizma **9.50** Iz sveta razvedrila, **10.20** Mir in dobrota **10.50** Naš skupni prijatelj **11.40** Povabilo **12.10** Cafe Cinema **12.50** Mesečina **13.35** Hruške in jabolka **14.05** Glamour Cafe **15.10** Otroški program **16.10** Poročila za gluhe **16.15** Ogledalce, ogledalce... **16.30** poročila za gluhe in naglušne **16.45** Hugo **17.10** Moja usoda si ti, nadaljevanka **18.00** Panorama **18.30** Kolo sreče **19.00** Norna Ohio, nanizanka **19.30** Mojstrovine svetovnih muzejev **19.45** Aretacija in proces **20.10** Spet zaljubljena, ameriška nadaljevanka **21.00** Polni krog **21.20** Becker, nanizanka **21.45** Protiudarec, dok. serija **22.30** Seinfeld, nanizanka **22.55** Samo norci in konji, nanizanka **23.40** Highlander, nanizanka

AVSTRIJA 1

5.40 Otroški program **7.50** Divji bratje s šarmom **8.15** Korak za korakom **8.40** Sabrina - najstniška čarovnica **9.00** Melrose Place **9.40** Agatha Christie: Omor na Orient ekspresu, ponovitev filma **11.45** Otroški program **14.55** Simpsonovi **15.20** Korak za korakom **15.45** Melrose Place **16.30** Sedma nebesa **17.15** Sabrina - Najstniška čarovnica **17.40** Čarovnice **18.30** Caroline v velemestu **19.00** Dharma in Greg **19.30** Čas v sliki in kultura **19.55** Vreme **20.00** Šport **20.15** Afera Semmeling: Dedovati je čudovito, nemška TV - srhljivka **21.50** Kazino, ameriška kriminalka **0.40** Nikita **1.25** Zasebni detektiv **2.05** Pametnajkoviča v podzemlju, ameriška kriminalka 3.35 Sijaj, avstralska drama **5.15** Dharma in Greg, ponovitev

AVSTRIJA 2

5.55 Živalski raj **6.10** Videostani **6.30** Luč v temo, vrhunci tradicionalne dobrodelne prireditve **7.00** Vreme **7.30** Vremenska panorama **9.00** Čas v sliki **9.05** Kuharski magazin **9.30** Drzni in lepi **9.50** Zlata dekleta **10.15** Uspešnica, ponovitev komične kriminalke **11.45** Vreme **12.00** Čas v sliki **12.05** Orienttacija **12.35** Podoba Avstrije **13.00** Čas v sliki **13.15** Kuharski magazin **13.40** Tri dame **14.05** Ptički v gnezdu **14.50** Podeželski zdravnik **15.35** Drzni in lepi **16.00** Oddaja Barbare Karlich **17.00** Čas v sliki **17.05** Dobrodošla, Avstrija **19.00** Zvezna dežela danes **19.30** Čas v sliki/kultura **19.45** Vreme **20.00** Pogledi od strani **20.15** Grajski hotel Orth **21.05** Tema **2.30** Srečanje: Kultura **0.00** Čas v sliki **0.30** Sijaj, avstralska drama **2.10** Pogledi od strani **2.15** Srečanje: Kultura **3.45** Dobrodošla, Avstrija **5.25** Ptički v gnezdu, ponovitev

SNOP - skupni nočni program radijskih postaj v Sloveniji vsak dan od 00.00 do 05.00 na frekvencah Radia Triglav, Kranj, in Sora - RADIO SLOVENSKE GORICE

R KRANJ

5.45 Na današnji dan **5.50** EPP **6.00** Vreme, ceste **6.15** Nočna kronika **6.25** BIO vremenska napoved, sonce, luna **6.40** Dobro jutro! Komu? **6.45** Vreme, ceste **6.50** EPP **7.00** Poročila RS **7.30** Čestitka presenečenja **7.40** Pregled tiska **7.50** EPP **8.00** Misel dneva - citat **8.20** Oziramo se **8.30** Izgubljene živali **8.40** Gorenjski kviz **8.50** EPP **9.00** Godan **9.20** Tema dneva **9.50** EPP **10.00** Novice **10.20** Cankarjev dom **10.45** Kaj danes za kosilo **10.50** EPP **11.00** Novice**11.05** **11.30** Kviz Radia Kranj **11.45** Temperature doma in po svetu **11.50** EPP **12.00** Novice **12.20** Prispevek **12.30** Osmrtnice **12.40** Prispevek **12.50** EPP **13.00** Pesem tedna **13.10** Bio vremenska napoved **13.15** Izgubljene živali **13.20** Črna kronika **13.40** Zanimivosti: Zlata mineta na Radiu Kranj **13.50** EPP **14.00** Godan **14.30** Športna oddaja **14.45** Pregled današnjih kulturnih dogodkov **14.50** EPP **15.00** Aktualno **15.15** Vreme, ceste **15.30** Dogodki in odmevi RS **16.10** Napoved **16.20** Prispevek **16.50** EPP **17.00** Novice **17.10** Zanimivosti **17.40** Vreme jutri in v prihodnjih dneh **17.50** EPP **18.00** Godan **18.15** Izgubljene živali **18.20** Big bangovih 10 zmagovitih **18.50** EPP **19.00** Novice **19.00** Izgubljeni najdeni predmeti **19.20** Napoved jutrišnjega programa Radia Kranj **19.30** Pometamo po domači glasbeni sceni **24.00** SNOP

R GORENC

Oddajamo od 5.30 do 22.00 na 88,9 Mhz in 95 Mhz UKV.

R TRIGLAV

5.30 Minute za narodnozabavno glasbo **5.40** Oglasi **6.00** Razmere na cestah**6.05** Jutranji servis na Radiu Triglav - vreme in Robert Bohinc **6.30** Pogled v današnji dan, pogled v gorenjski porodnišnici **6.40** Oglasi **7.00** Druga jutranja kronika **7.20** Popevka tedna **7.40** Oglasi **8.00** Kronika OKC Kranj - zadnjih 24 ur **8.05** Aktualno: Jejmo malo, jejmo zdravo **8.15** Obvestila **8.30** Novice, pogled v današnji dan **8.40** Oglasi **8.50** Predstavitev: Merkur **9.15** Voščila **9.40** Oglasi: Agencija Relax **10.00** Aktualno: Merkurjeva športna stavnica **10.30** Včeraj, danes, jutri **10.40** Oglasi **11.00** Aktualno **11.40** Oglasi **12.00** BBC novice **12.10** Osmrtnice **12.15** Obvestila **12.20** Gorenjska črna kronika **12.30** Novice **12.40** Oglasi **13.00** Športni ponedeljek **13.30** Pogled v današnji dan **13.40** Oglasi **14.00** Prometna varnost na gorenjskih cestah v preteklem tednu **14.15** Voščila **14.30** Novice **14.40** Oglasi **15.00** Aktualno **15.30** Dogodki in odmevi **16.10** Popevka tedna **16.15** Obvestila **16.30** Osmrtnice **16.40** Oglasi **17.30** Včeraj, danes, jutri **17.40** Oglasi **18.00** Voščila **18.30** Tednik občine Kranjska Gora **18.40** Oglasi **19.00** Črna kronika dneva **19.15** Voščila **19.25** Pogled v jutrišnji dan - Jutri na Radiu Triglav **19.30** Moja je lepša kot tvoja - gost Rudi Marondoni **22.00** Popevka tedna - Glasba do polnoči

R SORA

5.30 Prva jutranja kronika **6.15** Noč ima svojo moč **6.40** Naš zgodovinski spomin **6.50** Pregled teksta **7.00** Druga jutranja kronika **8.00** Dogodki danes - jutri **8.30** Napoved programa **8.55** Dnevna malica **9.00** Oziramo se po ljudeh **10.00** Dogodki danes - jutri **11.00** Oddaja za upokojence **12.00** BBC novice **12.50** Osmrtnice **13.00** Daj - dam **14.30** Brezplačni mali oglasi **15.00** Dogodki danes - jutri **15.30** RA Slovenija **16.30** Novice iz osnovnih šol **17.00** Dogodki danes - jutri **17.30** Obrtniki sebi in vam **18.00** Brbotavček **19.00** Radio jutri **19.30** Glasbeni program RA Sora do polnoči

R RGL

KRIM: 100,2 MHz-ŠANCE: 99,5 MHz-LJUBLJANA: 105,1 MHz

6.00 Dobro jutro **6.20** Nočna kronika **6.50** Horoskop **6.57** Izbranka tedna **7.27** Na današnji dan **07.35** Vreme **7.50** Anketa **8.30** Jutro je lahko **8.55** Gospodarske novice **9.05** RGL danes **9.30** Vaše mnenje o **10.00** Kam danes **10.20** Iz Trzina **10.30** Šport **11.30** Uganka Rgl **11.45** Kronika dneva **12.00** BBC novice **12.15** Štajerski dogodki **12.45** Dogodek dneva **12.55** Odgovori poslušalcem **13.05** Iz Domžal **13.30** Globus, mednarodni pregled **13.50** Gospodarstvo **14.00** Pasji radio **15.00** RGL obvešča in komentira **15.30** Kulturni utrip **15.45** Črna kronika **16.00** Modni bla bla **17.20** Iz tujega tiska **17.30** Na sceni **19.05** Črna kronika **19.20** Vreme **19.30** Ugibamo **19.45** Šport **19.50** Horoskop **20.30** Iz svetovnih glasbenih lestvic

R OGNJIŠČE

05.00 Dobro jutro **05.15** Vremenska napoved **05.30** Poročila **5.45** Napovednik programa **06.00** Svetnik dneva **06.10** Slomšek nas uči **06.20** Meteorologi o vremenu **06.30** Poročila **06.50** Duhovna misel **07.00** Zvonjenje **07.10** Bim- bam-bom **7.25** OKC **07.30** Poročila, osmrtnice, obvestila **07.45** Poročilo o stanju na cestah - AMZS **7.50** Meteorologi o vremenu **8.40** Leta po Kristusu **08.45** Spominjamo se **09.00** Poročila **10.00** Poročila **11.00** Poročila in Vaša pesem **12.00** Zvonjenje, ponovitev duhovne misli **12.15** Voščilo prijateljem RO **12.30** Poročila, osmrtnice, obvestila **12.50** Koledar prireditev **13.00** Ognjišče - Ognjišče **14.00** Poročila **14.20** Kulturni utrinki **15.00** Informativna oddaja, vreme, stanje na cesti, osmrtnice, obvestila **15.50** Ponovitev Svetnik dneva **16.15** Izbor Vaše pesmi (Ivan Hudnik) **17.00** Drugi sveti večer **19.00** Radio Glas Amerike (VOA) in poročila **19.55** Napovednik programa za jutri **20.00** Radio Vatikan **20.25** Odlomek Sv. pisma **20.30** Prijatelji radia Ognjišče (Franci Trstenjak) **22.00** Silvestrovanje do jutra

TOREK, 8. JANUARJA 2002

TVS 1

7.50 Napovedniki
7.55 Kultura
8.00 Odmevi
8.30 Mostovi
9.00 Čarobni šolski avtobus, risana nanizanka
9.25 Radovedni taček: Roka in noga
9.40 Oddaja za otroke
10.30 Volja najde pot
11.30 Naokoli po Nemčiji
12.05 Komisar Rex, avstrijska nanizanka
13.00 Poročila, Šport, Vreme
13.10 Videostrani
13.50 Obzorje duha
14.20 Videnje odrešenja, angleška dok. serija
15.10 Radio Ga-Ga, dokumentarec meseca
16.00 Duhovni utrip
16.30 Poročila, Vreme, Šport
16.45 Sprehodi v naravo: Prekomorski sadeži
17.00 Čarovnikova hiša, angleška nadaljevanka
17.45 Ogenj in led, nemška dok. serija
18.45 Risanka
19.00 Kronika
19.30 TV Dnevnik, Šport, Vreme
200.5 Tilly Trotter, angleška nadaljevanka
21.00 Aktualno
22.00 Odmevi
22.30 Kultura
22.35 Šport
22.40 Vreme
22.50 Angleška drama
23.40 Ogenj in led, nemška dok. serija, ponovitev

TVS 2

7.55 Napovedniki **8.00** Videostrani **10.00** TV Prodaja **10.30** Videostrani **14.00** TV Prodaja **14.30** Videospotnice **15.05** Gospodarski izziv **15.35** Studio City **16.30** Rad imam Lucy, ameriška čb nanizanka **17.00** Bogataš in revež, ameriška nadaljevanka **17.55** Islandska legenda, finsko-francoski film **19.30** Videospotnice **20.00** Slovenska filharmonija, prenos **22.05** Flašofon, slovenski kratki film **22.15** Alica, evropski dok. film**22.40** Videospotnice, ponovitev

KANAL A

9.50 TV Prodaja **10.20** Miza za pet, ameriška nanizanka **11.10** Felicity, ameriška nanizanka **12.00** Beverly Hills 90210, ameriška nanizanka **13.00** Ricki Lake, ponovitev **13.50** Tv prodaja **14.20** Obala ljubezni, ameriška nadaljevanka **15.10** Mladi in nemirni, ameriška nadaljevanka **16.00** Ricki Lake, pogovorna oddaja **16.50** Felicity, ameriška nanizanka **17.40** Shasta, ameriška humoristična nanizanka **18.10** Jesse, ameriška nanizanka **18.40** Korak za korakom, ameriška nanizanka **19.10** Meteor, vreme **19.15** Šov Jerryja Springerja, pogovorna oddaja **20.00** Kung fu: Teorija kaos, ameriški film **21.50** Pa me ustreli!, ameriška humoristična nanizanka **22.20** Tretji kamen od sonca, ameriška humoristična nanizanka **22.50** Noro zaljubljena, ameriška humoristična nanizanka **23.20** Šov Jerryja Springerja, ponovitev pogovone oddaje **0.00** Rdeče petke, erotična serija

POP TV

9.10 JAG, ameriška nanizanka **10.00** Vsiljivka, mehiška nadaljevanka **10.55** Tri sestre, venezuelska nadaljevanka **11.50** Prepovedana strast, mehiška nadaljevanka **12.40** TV prodaja **13.10** Sedma nebesa, ameriška nanizanka **14.05** Dragon Ball, risana serija **14.30** Hroščeborgi, mladinska serija **15.00** TV prodaja **15.30** Diagnoz: Umor, ameriška nanizanka **16.25** Prepovedana strast, mehiška nadaljevanka **17.20** Tri sestre, venezuelska nadaljevanka **18.15** Vsiljivka, mehiška nadaljevanka **19.15** 24 ur **20.00** Preverjeno **20.45** Resnične zgodbe: Neka druga mati, ameriški film **22.30** JAG, ameriška nanizanka **23.30** MASH, humoristična nanizanka **0.00** 24 ur, ponovitev

TV 3

6.00 Video strani **6.30** TV prodaja **7.00** Pokemoni, risana serija **7.30** Wai Lana joga **8.00** Iz domače skrinje, ponovitev **9.45** Družinska TV prodaja **10.00** Videostrani **10.30** TV prodaja **11.00** Italijanska nogometna liga **13.30** Kuharski dvoboj **14.15** Risanka **14.45** Automobile **15.00** Avtodom **15.15** Ježek Show, ponovitev **16.15** Družinska TV prodaja **16.30** Iz domače skrinje, kontaktna oddaja **18.15** Kuharski dvoboj **19.00** Pokemoni, risana serija **19.30** Wai Lana joga **20.00** Navzkrižni ogenj, film **22.00** Naj N - nogometni studio **23.00** Kuharski dvoboj **23.45** Videalisti **0.15** Video strani

GTV

... 24 ur infokanal, http://gtv.tele-tv.si **18.50** Predstavitveni spot GTV **18.55** GTV priporoča I. **19.00** Gorenjska TV poročila 1685 **19.15** Razstava lutk **19.30** Dokumentarni film o delu inštitua za biologijo **19.55** GTV priporoča II **20.00** Utrip Kranja **20.10** Predstavljamo vam KS Kovor **20.55** Alpetour Bandag - certifikati kakovosti **21.45** Gorenjska TV poročila 1685 **22.00** Znani, naznani obrazi, Ivica Arvaj **22.30** S.E.M. oddaja R. Klariča **23.00** Izbiramo "Naj smučišče...", 1. oddaja **23.40** GTV priporoča IV **23.45** Gorenjska TV poročila 1685 **00.35** GTV jutri, Obiščite naš teletekst GTV

SODELUJTE V KONTAKTNIH ODDAJAH GTV KRANJ - POKLIČITE PO TELEFONU: 233 11 56!
PRIDRŽUJEMO SI PRAVICO DO SPREMEMBE PROGRAMA.

LOKA TV

9.00 Napovednik **9.01** Glasbena kapljica **9.05** Viva turistica **9.30** Nasvidenje ... Raznovrstna obvestila na videostraneh iz oddajnika na Lubniku K51 **20.00** Napovednik **20.01** Spot dneva **20.05** Oglasi **20.10** Novoletni videomeh **21.40** Iz produkcije združenja lokalnih televizij Slovenije: TV Tezno **22.10** The edge - za korak naprej, ang. dokumentarna oddaja pon. **22.40** Titanic 1.del **23.10** Lahko noč ... Raznovrstna obvestila na videostraneh iz oddajnika na Lubniku K51

TV ŽELEZNIKI

VIDEOSTRANI TV Železniki preko COMPUTER od 17. ure do 19. ure ob glasbeni podlagi Radia Sora. VIDEOSTRANI TV Železniki na videokaseti ob 18., 19.20 in 21. uri preko VCR.
19.00 BOOM - glasbena oddaja **19.15** Pevski koncert **20.30** Odrska predstava **21.15** Brez komentarja

ATM KRANJSKA GORA

... Videostrani **18.15** Napovednik dnevnega programa **18.16** EPP blok **18.18** Torkov športni pregled **18.28** Šolska košarkarska liga **19.20** Videostrani **20.00** Otvoritev razstave v Doliku, ponovitev **20.23** Satelitski program DW **22.00** Videostrani

TV ŠIŠKA

... Videostrani **19.50** Napoved sporeda **20.00** Telemarket **20.05** 3, 2, 1 GREMO - oddaja domače zabavne glasbe z gosti v živo iz studia **21.30** Telemarket **21.40** Napoved sporeda za sredo **21.45** Videostrani

IMPULZ CATV KAMNIK

18.55 Začetek programa **18.00** Športne novice **18.15** Otroški program **18.45** TV ponudba **19.00** Športne novice **19.10** Otroški program **20.00** ATM predstavlja - oddaja o avtomobilizmu **20.45** Športne novice **20.55** Film **22.30** Videostrani TV Impulz

HTV 1

6.50 TV koledar **7.10** Dobro jutro, Hrvaška **9.40** Aretacija in sojenje, ponovitev **10.00** Poročila **10.05** Izobraževalni program **11.00** Otroški program **12.00** Opoldanske novice **12.15** TV koledar **12.40** Moja usoda si ti **13.25** Kdo bo ljubil moje otroke, ameriška drama **15.00** Poročila **15.05** Dok. serija **16.00** Izobraževalni program **16.45** Hrvaška danes **17.05** Vsakdan **18.30** Govorimo o zdravju **19.00** Vprašaj **19.15** Risanka **19.30** Dnevnik **20.10** Skupaj do zvezd, glasbena oddaja **22.00** Glasbeni mesečnik **22.45** Odmevi dneva **23.05** Današnji šport **23.20** Prečastiti Zlatko Sudac, dok. film **23.50** Filmska noč z vesterni Clinta Eastwooda: Obesite jih brez milosti, ameriški film **1.45** Okrožje **2.30** Seks v mestu **3.00** Veronikine skušnjave **3.25** Praksa **4.10** Aretacija in sojenje, ponovitev

HTV 2

8. 00 Panorame **9.50** Živeti z... **10.50** Spet zaljubljena **11.35** HTV HIT **12.20** Protiudarec **13.35** Hruške in jabolka **13.35** Latinica **15.10** Otroški program **16.10** Fant zre v svet **16.40** Hugo **17.10** Moja usoda si ti **18.00** Panorama **18.30** Kolo sreče **19.05** Veronikine skušnjave **19.30** Svetovni muzeji **19.45** Aretacija in sojenje **20.10** Okrožje, ameriška nanizanka **21.10** Seks v mestu, ameriška humoristična nanizanka **21.45** Praksa, ameriška nanizanka **22.40** Seinfeld **23.05** Samo norci in konji **23.35** Highlander

AVSTRIJA 1

5.50 Otroški program **8.00** Korak za korakom **8.25** Sabrina - Najstniška čarovnica **8.50** Čarovnice **9.30** Melrose Place **10.15** Sanjski moški postane mora, ameriška komedija **11.45** Otroški program **14.55** Simpsonivi **15.20** Korak za korakom **15.45** Melrose Place **16.30** Sedma nebesa **17.15** Sabrina - Najstniška čarovnica **17.40** Čarovnice **18.30** Caroline v velemestu **19.00** Dharma in Greg **19.30** Čas v sliki in kultura **19.55** Vreme **20.00** Šport **20.15** Afera Sommeling: Zamenjava noči, nemški film **21.50** Jackov dojenček, nemška komedija **23.25** Seks v mestu **23.50** Smrtonosna čustva, ameriška resnična zgodba **1.20** Intimna priznanja **1.45** Jackov dojenček, pon. filma **3.20** Morilska čustva **4.50** Caroline v velemestu, ponovitev

AVSTRIJA 2

6.10 Videostrani **6.30** Luč v temo **7.00** Vreme **7.30** Vremenska panorama **9.00** Čas v sliki **9.05** Kuharski magazin **9.30** Drzni in lepi **9.50** Zlata dekleta **10.15** Klinika pod palmami **11.50** Vreme **12.00** Čas v sliki 12.05 Tema **13.00** Čas v sliki **13.15** Kuharski magazin **13.40** Tri dame **14.05** Ptički v gnezdu **14.50** Podeželski zdravnik **15.35** Drzni in lepi **16.00** Oddaja Barbare Karlich **17.00** Čas v sliki **10.05** Dobrodošla, Avstrija **19.00** Zvezna dežela danes **19.30** Čas v sliki **19.45** Vreme **20.00** Pogledi od strani **20.15** Univerzum **21.05** Poročilo **22.00** Čas v sliki **22.30** Na prizorišču **23.05** Po dolgem in počez **0.00** Čas v sliki **0.30** Kralj Queensa **0.55** Zlata dekleta **1.15** Tema **2.05** Oddaja Barbare Karlich **3.05** Pogledi o d strani **3.10** Po dolgem in počez **4.05** Dobrodošla, Avstrija **5.45** Tri dame, ponovitev

SNOP - skupni nočni program radijskih postaj v Sloveniji vsak dan od 00.00 do 05.00 na frekvencah radia Triglav, Kranj in Sora - RADIO SLOVENSKE GORICE

R KRANJ

5.30 Napoved **5.45** Na današnji dan **5.50** EPP **6.00** Vreme, ceste **6.15** Nočna kronika **6.25** BIO vremenska napoved **6.30** Aerobika **6.40** Dobro jutro! Komu? **6.45** Vreme, ceste **6.50** EPP **7.00** Poročila RS **7.30** Čestitka presenečenja **7.40** Pregled tiska **7.50** EPP **8.00** Misel dneva - citat **8.20** Oziramo se **8.30** Izgubljene živali **8.40** Gorenjski kviz **8.50** EPP **9.00** Godan **9.20** Tema dneva: Nov center društva Vita v Ljubljani **9.50** EPP **10.00** Novice **10.45** Kaj danes za kosilo **10.50** EPP **11.10** Prodaja rabljenih vozil **11.30** Kviz Radia Kranj **11.54** Temperature doma in po svetu **11.50** EPP **12.00** Novice **12.10** Relax **12.30** Osmrtnice **12.40** Prispevek **12.50** EPP **13.00** Pesem tedna **13.10** Bio vremenska napoved **13.15** Izgubljene živali **13.40** Zanimivosti **13.50** EPP **14.00** Godan **14.30** Borzni komentar **14.45** Pregled današnjih kulturnih dogodkov **14.50** EPP **15.00** Aktualno: **15.15** Vreme, ceste **15.30** Dogodki in odmevi RS **16.20** Prispevek **17.10** Zanimivosti **17.20** Prispevek **17.40** Vreme jutri in v prihodnih dneh **17.50** EPP **18.00** Godan **18.15** Izgubljene živali **18.20** Računalniške novice **18.40** Zanimivosti **18.50** EPP **19.00** Novice **19.10** Izgubljeni, najdeni predmeti **19.20** Napoved jutrišnjega programa radia Kranj **20.00** Iz Rinaldove skrinje **22.00** Glasba **24.00** Skupni nočni program

R GORENC

Oddajamo od 5.30 do 22:00 na 88,9 in 95 Mhz UKV.

R TRIGLAV

5.30 Minute za narodnozabavno glasbo **5.40** Oglasi **6.00** Razmere na cestah **6.05** Jutranji servis na Radiu Triglav - Vreme in Robert Bohinc **6.30** Pogled v današnji dan, pogled v gorenjski porodnišnici **6.40** Oglasi **6.50** Vreme **7.00** Druga jutranja kronika **7.20** Popevka tedna **7.40** Oglasi **8.00** Kronika OKC Kranj - zadnjih 24 ur **8.05** Aktualno: **8.15** Obvestila **8.30** Novice - Pogled v današnji dan **8.40** Oglasi **9.00** Aktualno **9.15** Voščila **9.40** Oglasi **10.00** Aktualno: Gibljive slike **10.30** Včeraj, danes, jutri **10.40** Oglasi **11.00** Aktualno **11.40** Oglasi **12.00** BBC novice **12.10** Osmrtnice **12.15** Obvestila **12.40** Oglasi **13.00** Aktualno **13.30** Pogled v današnji dan **13.40** Oglasi **13.50** Voščila **14.00** Aktualno **14.30** Novice **14.40** Oglasi - Makler **15.00** Aktualno **15.30** Dogodki in odmevi **16.10** Popevka tedna **16.15** Obvestila **16.30** Osmrtnice **16.40** Oglasi **17.00** Aktualno **17.30** Včeraj, danes, jutri **17.40** Oglasi 18.00 Aktualno **18.40** Oglasi **19.00** Črna kronika dneva **19.15** Voščila **19.25** Pogled v jutrišnji dan, radio jutri **19.30** Večer z Bracom Korenom **22.00** Popevka tedna - Glasba do polnoči

R SORA

5.30 Prva jutranja kronika **5.40** Napoved progframa **6.00** Dogodki danes, jutri **6.15** Noč ima svojo moč **6.40** Naš zgodovinski spomin **6.50** Pregled tiska **7.00** Druga jutranja kronika **8.00** Dogodki danes, jutri **8.55** Dnevna malica **9.00** Aktualno **9.30** Črna kronika **10.00** Dogodki danes - jutri**10.30** Pogled v zvezde **11.00** Vrelci zdravja in lepote **12.00** BBC novice **12.50** Osmrtnice **13.00** Daj - dam **13.50** Pregled tiska **14.30** Brezplačni mali oglasi **15.00** Dogodki danes, jutri **15.30** RA Slsovenija **16.30** Kulturni paberki **17.00** Novice **17.30** Kulturni paberki **18.00** Glasbeni vrtiljak **19.30** Radio jutri - glasbeni program RA Sora do polnoči

R RGL

KRIM: 100,2 MHz-ŠANCE: 99,5 MHz-LJUBLJANA: 105,1 MHz
7.00 Dobro jutro z Jožetom Brusom **7.20** Nočna kronika **7.27** Na današnji dan **7.35** Vreme **7.50** Anketa **9.05** RGL danes **10.00** Kam danes **11.30** RGLova uganka **12.00** BBC novice **14.00** Pasji radio **15.30** Kulturni utrip **15.45** Črna kronika **16.00** Iz tujega tiska **18.00** Starinarnica **19.00** Božiček **19.20** Vreme **19.30** Ugibamo **19.45** Šport **19.55** Horoskop **20.00** Večerni program

R OGNJIŠČE

05.00 Dobro jutro **05.15** Vremenska napoved **05.30** Poročila **5.45** Napovednik programa **06.00** Svetnik dneva **06.10** Slomšek nas uči **06.20** Meteorologi o vremenu **06.30** Poročila **06.50** Duhovna misel **07.00** Zvonjenje **7.25** OKC **07.30** Poročila, osmrtnice, obvestila **07.45** Poročilo o stanju na cestah - AMZS **7.50** Meteorologi o vremenu **8.15** Slovenc Slovenca vabi **08.45** Spominjamo se **9.00** Poročila **10.00** Poročila **11.00** Poročila in Vaša pesem **11.15** Fidifarmov kotiček **12.00** Zvonjenje, ponovitev duhovne misli **12.15** Voščilo prijateljem RO in glasbena voščila **15.00** Informativna oddaja, vreme, stanje na cesti, osmrtnice, obvestila **15.50** Ponovitev Svetnik dneva **16.00** Prenos maše z Brezij **17.30** Sport na radiu Ognjišče (do 19.00) **19.00** Radio Glas Amerike (VOA) in poročila **19.30** Poročila **19.55** Napovednik programa za jutri **20.00** Radio Vatikan **20.25** Odlomek Sv. pisma **20.30** Sončna pesem **22.00** Nočni glasbeni program

Radio Triglav®
Prvi glas Gorenjske® Prvi glasek Gorenjske®
Radio Triglav Jesenice, d.o.o., Trg Toneta Čufarja 4, 4270 Jesenice
STEREO, RDS na frekvencah: 96,0 GORENJSKA
89,8 - Jesenice, 101,5 - Kranjska Gora, 101,1 - Bohinj

SREDA, 9. JANUARJA 2002

TVS 1

7.35 Napovedniki
7.55 Kultura
8.00 Maja in čarodej
8.00 Odmevi
8.30 Dober dan, Koroška
9.00 Trojčice, risana nanizanka
9.25 Grdi raček Tine, risanka nanizank
9.50 Sprehodi v naravo: Prekomorski sadeži
10.05 Čarovnikova hiša, angleška nadaljevanka
10.30 Lingo, TV igrica
11.00 Ogenj in led, nemška dok. serija
12.00 Tilly Trotter, angleška nadaljevanka
13.00 Poročila, Šport, Vreme
13.10 Nariši mi igračo, francoski film
15.10 Aktualno
16.00 Mostovi
16.30 Poročila, šport, vreme
16.45 Pod klobukom
17.35 Marketing
17.45 Avstralska kronika, francoska poljudnoznanstvena serija
18.45 Risanka
18.55 Napovedniki
19.00 Kronika
19.25 Marketing
19.30 TV Dnevnik, Šport, Vreme
20.05 Sedmi pečat: Lotosova dežela, kanadski film
22.00 Odmevi
22.30 Kultura
22.35 Šport
22.40 Vreme
22.55 Terminal
0.25 Avstralska kronika, francoska poljudnoznanstvena serija

TVS 2

7.55 Napovedniki **8.00** Vremenska panorama **10.00** TV Prodaja **10.30** Videostrani **14.30** TV Prodaja **15.00** Videospotnice **15.35** Homo Turisticus **16.05** Pripravljeni, oddaja o slovenski vojski **16.30** Rad imam Lucy, ameriška čb nanizanka **17.00** Bogataš in revež, ameriška nadaljevanka **18.00** Napol raj, angleški čb film **19.45** Videospotnice **20.00** Kamnik: odbojka pokal TOP teams Calcit - Kamnik : Čestrohova **21.35** Prvi val, kanadska nanizanka **0.00** Videospotnice, ponovitev

KANAL A

9.50 TV Prodaja **10.20** Miza za pet, ameriška nanizanka **11.10** Felicity, ameriška nanizanka **12.00** Dannyjeve zgodbe, ponovitev **13.00** Ricki Lake, ponovitev **13.50** Tv prodaja **14.20** Obala ljubezni, ameriška nadaljevanka **15.10** Mladi in nemirni, ameriška nadaljevanka **16.00** Ricki Lake, pogovorna oddaja **16.50** Felicity, ameriška nanizanka **17.40** Shasta, ameriška humoristična nanizanka **18.10** Jesse, ameriška nanizanka **18.40** Korak za korakom, ameriška nanizanka **19.10** Meteor, vreme **19.15** Šov Jerryja Springerja, pogovorna oddaja **20.00** Zločin in kazen: Begunec, ameriška nanizanka **21.00** Na kraju zločina, ameriška nanizanka **21.50** Pa me ustreli!, ameriška humoristična nanizanka **22.20** Tretji kamen od sonca, ameriška humoristična nanizanka **22.50** Noro zaljubljena, ameriška humoristična nanizanka **23.20** Šov Jerryja Springerja, ponovitev pogovorne oddaje **0.00** Rdeče petke, erotrična serija

POP TV

9.10 JAG, ameriška nanizanka **10.00** Vsiljivka, mehiška nadaljevanka **10.55** Tri sestre, venezuelska nadaljevanka **11.50** Prepovedana strast, mehiška nadaljevanka **12.40** TV prodaja **13.10** Preverjeno **14.05** Dragon Ball, risana serija **14.30** Hrošćeborgi, mladinska serija **15.00** TV prodaja **15.30** Diagnoza: Umor, ameriška nanizanka **16.25** Prepovedana strast, mehiška nadaljevanka **17.20** Tri sestre, venezuelska nadaljevanka **18.15** Vsiljivka, mehiška nadaljevanka **19.15** 24 ur **20.00** TV kriminalka: Skrivnostni denar, ameriški film **21.45** Newyorška policija, ameriška nanizanka **22.40** JAG, ameriška nanizanka **23.00** M.A.S.H., humoristična nanizanka **0.00** 24 ur, ponovitev

TV 3

6.00 Video strani **6.30** TV prodaja **7.00** Pokemoni, risana serija **7.30** Wai Lana joga **8.00** Iz domače skrinje, ponovitev **9.45** Družinska TV prodaja **10.00** Pokemoni **10.30** TV prodaja **11.00** Navzkrižni ogenj, film**13.00** Kuharski dvoboj, ponovitev **13.45** TV prodaja **14.15** Pokemoni, risana serija **14.45** Videalisti **15.15** Naj N - nogometni studio, ponovitev **16.15** Družinska TV prodaja **16.30** Iz domače skrinje, kontaktna oddaja **18.15** Kuharski dvoboj **19.00** Pokemoni, risana serija **19.30** Wai Lana joga **20.00** Mondenost, ameriški čb film **22.00** Sijaj **22.30** Reporter X **23.00** Kuharski dvoboj **23.45** Videalisti **0.15** Video strani

GTV

... 24 ur infokanal, http://gtv.tele-tv.si **18.50** Predstavitveni spot GTV **18.55** GTV priporoča I. **19.00** Gorenjska TV poročila 1686 **19.15** Podelitev priznanj PZS za leto 2001 **19.55** GTV priporoča II **20.00** Župan pred kamero **21.00** Izbiramo "Naj smučišče", 1. oddaja **21.40** GTV priporoča II **21.45** Gorenjska TV poročila 1686 **22.00** 30 let silvestrskega poljuba, 2. del **22.55** Kolovrat domačih viž - ans. Gašperji **23.45** Gorenjska TV poročila 1686 **2.00** GTV jutri, Prelistajte Teletekst GTV

SODELUJTE V KONTAKTNIH ODDAJAH GTV KRANJ - POKLIČITE PO TELEFONU: 233 11 56! PRIDRŽUJEMO SI PRAVICO DO SPREMEMBE PROGRAMA.

89,7 MHz
radio GEOSS
OGLAS... 041 682 146
http://radiogeoss.siol.com
Mahkovec Š&D, d.o.o., Valvasorjev trg 3, Litija

LOKA TV

9.00 Napovednik **9.01** Glasbena kapljica **9.05** Kako biti zdrav in zmagovati 167. del **9.35** Nasvidenje ... Raznovrstna obvestila na videostraneh iz oddajnika na Lubniku K 51

TV ŽELEZNIKI

VIDEOSTRANI TV Železniki preko COMPUTER od 17. ure do 19. ure ob glasbeni podlagi Radia Sora. VIDEOSTRANI TV Železniki preko VCR ob 18., 19.20 in 21. uri preko VCR.
18.00 Dvanajsta scena - oddaja z gosti iz klopi **20.00** Športna oddaja **20.30** Predstavljamo vam - slikar samouk iz Martinj vrha

ATM KRANJSKA GORA

... Videostrani... **18.15** Napovednik dnevnega programa **18.16** EPP blok **18.18** SQ Jam **19.10** Risanka **19.15** Videostrani **20.00** Torkov športni pregled **20.20** Avtomobilsko zrcalo, 13. oddaja **20.30** Satelitski program DW **22.00** Videostrani

TV ŠIŠKA

... Videostrani **20.00** Napoved sporeda **20.05** Večer z BIOHIRONOM (Emil Kušec) - kontaktna oddaja **21.30** Ananda - iz cikla predavanja v Ljubljani **22.30** Napoved sporeda za četrtek **22.35** Video strani

IMPULZ CATV KAMNIK

... Videostrani TV Impulz **18.58** Začetna špica **19.00** EPP 1 **19.03** Lokalne novice **19.10** SQ JAM **20.00** EPP 2 **20.05** Izmenjava programa **20.35** EPP 3 **20.40** Kako ostati zdrav **21.10** Lokalne novice **21.15** Film **22.10** EPP 4 **22.10** Motosport **22.40** EPP 5 **22.40** Bonanza **23.30** Končna špica ... Videostrani TV Impulz

HTV 1

6.50 TV koledar **7.00** Dobro jutro, Hrvaška **9.40** Aretacija in osjenje **10.00** Poročila **10.05** Izobrazevalni program **11.00** Otroški program **12.00** Poročila **12.15** Koledar **12.40** Moja usoda si ti, brazilska nadaljevanka **13.20** Tu je moj dom, ameriška drama **15.00** Poročila **15.05** Dokumentarna serija **16.45** Hrvaška danes **17.00** Vsakdan **18.30** Po poti svobode **19.00** Vprašaj **19.15** Risanka **19.30** Dnevnik **20.10** Slačilnica **20.45** Pol ure kulture **21.15** Trenutek spoznanja **21.50** TV intervju **22.55** Odmevi dneva **23.15** Današnji šport **23.30** Evromagazin **0.05** Filmska noč s Clintom Eastwoodom: Muli za sestro Saro, ameriški film **1.55** Nočni program

HTV 2

8.00 Panorama **10.15** Glasbeni mesečnik **10.55** Črno-beli v barvah **13.20** Forum **14.20** Skupaj do zvezd **15.10** Otroški program **16.05** Poročila za gluhe in naglušne **16.10** Gusarji **16.40** Hugo **17.10** Moja usoda si ti, ponovitev **18.00** Priložnostni program **18.30** Kolo sreče **19.00** Simpsonovi, risana serija **19.30** Mojstrovine svetovnih muzejev **19.45** Aretacija in sojenje, serija **20.05** Gilmorjevi dekleti, ameriška nanizanka **21.00** Polni krog **21.20** Nikita, ameriška nanizanka **22.05** Ljudje krti, dokumentarni film **22.55** Seinfeld **23.20** Samo norci in konji **23.50** Highlander

AVSTRIJA 1

5.50 Otroški program **8.00** Korak za korakom 8.20 Sabrina - Najstniška čarovnica **8.45** Čarovnice **9.30** Melrose Place **10.15** Colombo, ponovitev **11.45** Otroški program **14.50** Simpsonovi **15.20** Korak za korakom **14.45** Melrose Place **16.30** Sedma nebesa **17.15** Sabrina - najstniška čarovnica **17.40** Čarovnice **18.30** Caroline v velemestu **19.00** Dharma in Greg **19.30** Čas v sliki **19.53** Vreme **20.00** Šport **20.15** Afera Semmeling: Za vsako ceno, nemška TV srhljivka **21.50** V rokah zveri, ameriška srhljivka **23.25** High incident - Policaji iz El Camina **0.15** Dosje Jessica **0.50** Kazino, ponovitev **3.45** Pametnakovića v podzemlju, ponovitev filma

AVSTRIJA 2

6.10 Videostrani **6.30** Luč v temo **7.00** Vreme **7.30** Vremenska panorama **9.00** Čas v sliki **9.05** Kuharski magazin **10.00** Zlata dekleta **10.25** Ljubezen, jazz in predrznost, ponovitev filma **11.50** Vreme **12.00** Čas v sliki **12.05** Domovina **13.00** Čas v sliki **13.15** Kuharski magazin **13.40** Tri dame **14.05** Ptički v gnezdu, nemška družinska nanizanka **14.50** Podeželski zdravnik **15.35** Drzni in lepi **16.00** Oddaja Barbare Karlich **17.00** Čas v sliki **17.05** Dobrodošla, Avstrija **18.45** Loto **19.00** Zvezna dežela danes **19.30** Čas v sliki **19.45** Vreme **20.0** Šport **20.15** Help TV **21.45** Pogledi od strani **22.00** Čas v sliki **22.05** Čas v sliki **22.30** Mednarodno poročilo **23.15** Nightwatch **0.00** Čas v sliki **0.30** Kralj Queensa **0.50** Zlata dekleta **1.15** Na prizorišču **1.45** Oddaja Barbare Karlich **2.45** Pogled od strani **2.50** Help TV **4.30** Dabrodošla, Avstrija, ponovitev

SNOP - skupni nočni program radijskih postaj v Sloveniji vsak dan od 00.00 do 05.00 na frekvencah Radia Triglav, Kranj in Sora - KOROŠKI RADIO

R KRANJ

5.30 Napoved **5.45** Na današnji dan **5.50** EPP **6.00** Vreme, ceste **6.15** Nočna kronika **6.25** Bio vremenska napoved **6.40** Dobro jutro! Komu? **6.45** Vreme, ceste **6.50** EPP **7.00** Poročila RS **7.30** Čestitka presenečenja **7.40** Pregled tiska **7.50** EPP **8.00** Misel dneva - citat **8.20** Oziramo se **8.30** Izgubljene živali **8.40** Gorenjski kviz **8.50** EPP **9.00** Godan **9.20** Tema dneva **9.50** EPP **10.20** Ponudba nepremičnin **10.45** Kaj danes za kosilo **10.50** EPP **11.30** Kviz Radia Kranj **11.45** Temperature doma in po svetu **11.50** EPP **12.10** Fidifarm **12.30** Osmrtnice **12.40** Prispevek **12.50** EPP **13.00** Pesem tedna **13.05** Biovremenska napoved **13.15** Izgubljene živali **13.40** Zanimivosti - Zlata minuta na Radiu Kranj **13.50** EPP **14.00** Godan **14.45** Pregled današnjih kulturnih dogodkov **14.50** EPP **15.00** Aktualno **15.15** Vreme, ceste **15.30** Dogodki in odmevi RS **16.10** Napoved **16.20** Prispevek **16.30** Tudi jeseni je lepo **16.50** EPP **17.00** Novice **17.10** Gremo v Life **17.40** Vreme jutri in v prihodnjih dneh **17.50** EPP **18.00** Godan **18.15** Izgubljene živali **18.20** Prispevek **18.50** EPP **19.00** Novice **19.10** Izgubljeni, najdeni predmeti **19.20** Napoved jutrišnjega programa Radia Kranj **20.00** Posebna z Mirkom **22.00** Glasba **24.00** Skupni nočni program

R GORENC

Oddajamo od 5.30 do 22.00 na 88,9 in 95,0 Mhz UKV.

R TRIGLAV

5.30 Minute za narodnozabavno glasbo **5.40** Oglasi **6.00** Razmere na cestah **6.05** Jutranji servis na radiu Triglav - Vreme in Robert Bohinc **6.20** Danes v časopisu **6.30** Pogled v današnji dan, pogled v gorenjski porodnišnici **6.40** Oglasi **6.50** Vreme **7.00** Druga jutranja kronika **7.20** Popevka tedna **7.40** Oglasi **8.00** Kronika OKC Kranj - zadnjih 24 ur **8.05** Aktualno: zdravnikov nasvet **8.15** Obvestila **8.30** Novice, pogled v današnji dan **8.40** Oglasi **9.00** Moj zdravnik 2002 **9.15** Voščila **9.40** Oglasi **10.00** Aktualno **10.30** Včeraj, danes, jutri **10.40** Oglasi **11.00** Aktualno **11.40** Oglasi **12.00** BBC - novice **12.10** Osmrtnice **12.15** Obvestila **12.30** Novice **12.40** Oglasi **13.00** Aktualno **13.30** Pogled v današnji dan **13.40** Oglasi **14.00** Aktualno **14.15** Voščila **14.30** Novice **14.40** Oglasi **15.00** Aktualno **15.30** Dogodki in odmevi **16.10** Popevka tedna **16.15** Obvestila **16.30** Osmrtnice **16.40** Oglasi **17.00** Naj občan občine Jesenice **17.30** Včeraj danes, jutri **17.40** Oglasi **18.00** Aktualno **18.40** Oglasi **18.55** Črna kronika dneva **19.00** Misli iz Biblije **19.10** Črtica **19.15** Voščila **19.25** Pogled v jutrišnji dan, Radio jutri **21.15** Zdravnikov nasvet (ponovitev) **22.15** Zlata kočija formula ena (ponovitev) - glasba do polnoči

R SORA

5.30 Prva jutranja kronika **5.40** Napoved programa **6.00** Dogodki danes, jutri **6.15** Noč ima svojo moč **6.40** Naš zgodovinski spomin **6.50** Pregled tiska **7.00** Druga jutranja kronika **8.00** Dogodki danes, jutri **8.55** Dnevna malica **9.00** Aktualno **9.30** Povej na glas 10.00 Dogodki danes - jutri **10.30** Zakladi slovenskih spominov **11.00** Pogovor z županom občine Škofja Loka **12.00** BBC - novice **12.50** Osmrtnice **13.00** Daj - dam **13.50** Pregled tiska **14.30** Brezplačni mali oglasi **15.00** Dogodki danes - jutri **16.50** Pregled tiska **17.00** Dogodki danes - jutri **17.10** Klepet ob glasbi **19.00** Radio jutri **19.30** Glasbeni program RA Sora do polnoči

R RGL

KRIM: 100,2 MHz - ŠANCE: 99,5 MHz - LJUBLJANA: 105,1 MHz
7.00 Dobro jutro **7.20** Nočna kronika **7.30** Na današnji dan **7.35** Vreme **8.55** Gospodarstvo **9.05** RGL danes **9.30** Vaše mnenje o... **10.00** Kam danes **11.30** RGLova uganka **11.45** Kronika dneva **12.00** BBC novice **12.57** Izbranka tedna **13.30** Play off **14.00** Pasji radio **14.50** Gospodarstvo **15.30** Kulturni utrip **15.45** Črna kronika **16.00** Iz tujega tiska **16.30** Na sceni **17.30** RGLov kino **18.00** Izbranka tedna, glasovanje **18.00** Izbranka tedna, glasovanje **19.00** Dedek mraz **19.20** Vreme **19.30** Ugibamo **19.45** Šport **19.55** Horoskop **20.00** Vedeževanje **21.00** Odprta dlan

R OGNJIŠČE

05.00 Dobro jutro **05.15** Vremenska napoved **05.30** Poročila **5.45** Napovednik programa **06.00** Svetnik dneva **06.10** Pozdrav domovini **06.20** Meteorologi o vremenu **06.30** Poročila **06.50** Duhovna misel **07.00** Zvonjenje **7.25** OKC **07.30** Poročila, osmrtnice, obvestila **07.45** Poročilo o stanju na cestah - AMZS **7.50** Meteorologi o vremenu **8.40** Leta po Kristisu **08.45** Spominjamo se **09.00** Poročila **10.00** Poročila **10.15** Mali oglasi **11.00** Poročila in Vaša pesem **11.15** Fidifarmov kotiček **11.30** Zlati zvoki **12.00** Zvonjenje, ponovitev duhovne misli **12.15** Voščilo prijateljem RO **12.30** Poročila, osmrtnice, obvestila **12.50** Koledar prireditev **13.00** Zlati zvoki **15.00** Informativna oddaja, vreme, stanje na cesti, osmrtnice, obvestila **15.50** Ponovitev Svetnik dneva **16.00** Glasbena voščila **17.00** Pogovor o... **18.00** Poročila in Vaša pesem **18.15** Umetnost življenja **19.00** Radio Glas Amerike (VOA) **19.30** Poročila **19.55** Napovednik programa za jutri **20.00** Radio Vatikan **20.25** Odlomek Sv. pisma **20.30** 1. Luč v temi, 2. Dodajati življenje dnevom, 3. Vstani in hodi, 4. Svet oblikuje mlade **22.00** Nočni glasbeni program

Radio **Belvi** Kranj 98.3 MHz
Glasbene želje: **04 231 60 60**
SMS box: **031 383 383**
Marketing: **041 713 972**
Radio Belvi, d.o.o., Šmarjetna 6, 4000 Kranj

ČETRTEK, 10. JANUARJA 2002

TVS 1

7.50 Napovedniki
7.55 Kultura
8.00 Odmevi
8.30 Mostovi
9.00 Pod klobukom
9.50 Zgodbe iz školjke
10.30 Avstralska kronika, francoska poljudnoznanstvena serija
11.30 Slikar na smučeh
12.00 Razgledi slovenskih vrhov
12.30 Dokumentarna oddaja
13.00 Poročila, Šport, Vreme
13.10 Videostrani
13.30 Kaj so rekli večerni gostje v letu 2001
14.20 Mario, nedeljski večer v živo
16.00 Slovenski utrinki, oddaja madžarske TV
16.30 Poročila, Vreme, Šport
16.45 Zaplešimo, francoska dok. nanizanka
17.00 Enajsta šola, oddaja za radovedneže
17.45 Humanistika
18.20 Dosežki
18.45 Risanka
18.55 Napovedniki
19.00 Kronika
19.30 TV Dnevnik, Šport, Vreme
20.05 Tednik
21.00 Prvi in drugi
21.20 Osmi dan
22.00 Odmevi
22.30 Kultura
22.35 Šport
22.40 Vreme
22.50 Oddaja o kulturi
23.20 Humanistika, ponovitev
23.55 Dosežki, ponovitev

TVS 2

7.55 Napovedniki **8.00** Videostrani **10.00** TV prodaja **10.30** Videostrani**14.30** TV prodaja **15.00** Videospotnice **15.35** Stolpnice, mostovi, predori, ameriška dokumentarna oddaja **16.30** Rad imam Lucy, ameriška čb nanizanka **17.00** Bogataš in revež, ameriška nadaljevanka **18.00** Božični žrebec **19.30** Videospotnice **20.00** Tuja razvedrilna oddaja **21.00** Šoferja, jugoslovanska nadaljevanka **22.00** Poseben pogled: Francoski film **23.40** Akcija!, nemška nanizanka **0.30** Videospotnice

KANAL A

9.50 TV Prodaja **10.20** Miza za pet, amerišk nanizanka **11.10** Felicity, ameriška nanizanka **12.00** Begunec, ameriška nanizanka **13.00** Ricki Lake, ponovitev **13.50** Tv prodaja **14.20** Obala ljubezni, ameriška nadaljevanka **15.10** Mladi in nemirni, ameriška nadaljevanka **16.00** Ricki Lake, pogovorna oddaja **16.50** Felicity, ameriška nanizanka **17.40** Shasta, ameriška humoristična nanizanka **18.10** Jesse, ameriška humoristična nanizanka **18.40** Korak za korakom, ameriška humoristična nanizanka **19.10** Meteor, vreme **19.15** Šov Jerryja Springerja, pogovorna oddaja **20.00** Columbo: Pod giljotino, ameriški film **21.40** Pa me ustreli!, ameriška humoristična nanizanka **22.10** Tretji kamen od sonca, ameriška humoristična nanizanka **22.40** Noro zaljubljena, ameriška humoristična nanizanka **23.10** Šov Jerryja Springerja, ponovitev pogovorne oddaje **0.00** Rdeče petke, erotična serija

POP TV

9.10 JAG, ameriška nanizanka **10.00** Vsiljivka, mehiška nadaljevanka **10.55** Tri sestre, venezuelska nadaljevanka **11.50** Prepovedana strast, mehiška nadaljevanka **12.40** TV prodaja **13.10** Newyorška policija, ameriška nanizanka **14.05** Dragon Ball, risana serija **14.30** Hroščeborgi, mladinska serija **15.00** TV prodaja **15.30** Diagnoza: Umor, ameriška nanizanka **16.25** Prepovedana strast, mehiška nadaljevanka **17.20** Tri sestre, venezuelska nadaljevanka **18.15** Vsiljivka, mehiška nadaljevanka **19.15** 24 ur **20.00** Popolni četrtki: Raztresena Ally, ameriška nanizanka **21.00** Prijatelji, ameriška nanizanka **21.30** Seks v mestu, ameriška nanizanka **22.00** Zahodno krilo, ameriška nanizanka **22.50** JAG, ameriška nanizanka **23.40** M.A.S.H., ameriška humoristična nanizanka **0.10** 24 ur, ponovitev

TV 3

6.00 Video strani **6.30** TV prodaja **7.00** Pokemoni, risana serija **7.30** Wai Lana joga **8.00** Iz domače skrinje, ponovitev **9.45** Družinska TV prodaja **10.00** TV prodaja **11.00** Mondenost, film **13.00** TV Prodaja **13.30** Kuharski dvoboj, ponovitev **14.15** Pokemoni, risana serija **14.15** Videalisti **15.15** Vera in čas **15.45** V sedlu **16.15** Družinska TV prodaja **16.30** Iz domače skrinje **18.15** Kuharski dvoboj **19.00** Pokemoni, risana serija **19.30** Wai Lana joga **20.00** Policist s petelinjega vrha, jugoslovanska serija **21.00** Rdeči udar, film **23.00** Kuharski dvoboj, ponovitev **23.45** Videalisti **0.15** Video strani

GTV

... 24 ur infokanal, http://gtv.tele-tv.si **18.50** Predstavitveni spot GTV **18.55** GTV priporoča I **19.00** Gorenjska TV poročila 1687 **19.15** Gorenjski glas jutri **19.20** Kirurgovo srce, 1. oddaja **19.55** GTV priporoča II **20.00** Skrbimo za zdravje - zdravnik v studiju **21.00** Zeleni vodnik - vrtnarska razstava **21.35** Iz olimpijskih krogov **21.40** GTV priporoča III **21.45** Gorenjska TV poročila 1687 **22.00** Zvezdni okruški z Rožo Kačič **23.00** Znani, neznani obrazi, dok. oddaja **23.30** TA Dober dan predstavlja in nagrajuje **23.40** GTV priporoča IV **23.45** Gorenjska TV poročila 1687 **00.00** GTV jutri, Ste že prelistali naš TTX?

SODELUJTE V KONTAKTNIH ODDAJAH GTV KRANJ - POKLIČITE PO TELEFONU: 233 11 56! PRIDRŽUJEMO SI PRAVICO DO SPREMEMBE PROGRAMA.

LOKA TV

9.00 Napovednik **9.01** Glasbena kapljica **9.05** Rok Otočec 1998 **9.40** Raznovrstna obvestila na videostraneh iz oddajnika na Lubniku K51 **20.00** Napovednik **20.01** Spot dneva **20.05** Oglasi **20.10** Local Heores, angleška dokumentarna oddaja **20.35** Iz produkcije ZLTV - TV Tezno **21.05** Glasba za lahko noč ... Raznovrstna obvestila na videostraneh iz oddajnika na Lubniku K51

TV ŽELEZNIKI

VIDEOSTRANI TV Železniki preko COMPUTER od 17. do 19. ure ob glasbeni podlagi Radia Sora. VIDEOSTRANI TV Železniki preko VCR ob 18., 19.20 in 21. uri.

18.00 Danes v vrtcu **19.15** Tonika Ramovš - 9. del nedeljskega klepeta **20.00** Iz arhiva - Dražgoše 1976 (spomin na dražgoško bitko)

ATM KRANJSKA GORA

... Videostrani **18.15** Napovednik dnevnega programa **18.16** EPP blok **18.18** Prispevek iz radovljiške občine **18.48** Risanka **19.00** Videostrani **20.00** Šolska košarkarska liga **20.53** SQ jam, ponovitev **21.43** Videostrani

TV ŠIŠKA

... Videostrani **19.50** Napoved sporeda **20.00** Telemarket ... Telemarket ... Napoved sporeda ... Videostrani

IMPULZ CATV KAMNIK

... Videostrani TV Impulz **18.55** Začetek programa **19.00** Lokalne novice, ponovitev **19.15** Otroški program **20.15** Lokalne novice, ponovitev **20.30** Izmenjava programa, ponovitev **21.05** SQ - JAM, ponovitev naj glasbene oddaje **22.05** S.E.M. - Kako ostati zdrav in zmagovati, ponovitev **22.40** Videostrani

HTV 1

6.50 TV koledar **7.00** Dobro jutro, Hrvaška **9.40** Aretacija in proces **10.00** Poročila **10.05** Izobraževalni program **11.05** Otroški program **12.00** Poročila **12.15** TV Koledar **12.35** Moja usoda si ti, mehiška nadaljevanka **13.25** Pazi koga voziš!, ameriška komedija **15.00** Poročila **15.05** Dokumentarna oddaja **16.45** Hrvaška danes **17.00** Vsakdan **18.30** Portret književnika **19.00** Vprašaj **19.15** Risanka **19.30** TV dnevnik **20.10** Prostor pod strelnim ognjem, politični magazin **21.05** Zabavni program **22.10** Poslovni klub **22.45** Odmevi dneva **23.05** Današnji šport **23.15** Znanstveno soočenje **0.20** Igrani film **2.10** Naša sodnica, ponovitev **2.55** Svet mode **3.45** Aretacija in sojenje **4.55** Igrani film

HTV 2

8.00 Panorama **10.15** Gilmorova dekleta, ponovitev **10.50** Nikita, ponovitev **11.35** Govorimo o zdravju **12.15** Trenutek spoznanja **12.45** Slaćilnica **13.15** Zabavni program **14.05** Evropski magazin **14.35** Pol ure kulture **15.15** Otroški program **16.05** Poročila za gluhe **16.10** Molly **16.40** Hugo **17.10** Moja usoda si ti, mehiška nadaljevanka **18.00** Panorama **18.30** Kolo sreče **19.00** Na zdravje **19.30** Svetovni muzeji **19.45** Aretacija in proces, igrana serija **20.10** Naša sodnica, ameriška nanizanka **21.00** Polni krog **21.20** Finale, nemški film **22.55** Seinfeld **23.20** Samo norci in konji **23.50** Highlander

AVSTRIJA 1

5.10 Dharma in Greg **5.45** Otroški program **8.00** Korak z korakom **8.25** Sabrina - najstniška čarovnica **8.45** Jaz sem morilec, ponovitev **9.20** Lassie v stiski, ameriški mladinski film **10.45** SP v AS: smuk (ž), prenos iz Saalbacha **12.35** Otroški program **14.55** Simpsonovi **15.20** Korak za korakom **15.45** Melrose Place **16.30** Sedma nebesa **17.15** Sabrina - Najstniška čarovnica **17.40** Čarovnice **18.30** Caroline v velemestu **19.00** Dharma in Greg **19.30** Čas v sliki/Kultura **19.53** Vreme **20.00** Šport **20.15** MA 2412 **20.40** MA 2414 **21.10** Alarm za Kobro **22.00** Kaisermuhlen bluse **22.45** Movie Time **22.55** Kdo s kom?, humoristična serija **23.25** Umetnine **2.00** MA 2412 **2.25**MA 2412 **2.50** Kaisermuhlen blues **3.35** Kdo s kom?, ponovitev **4.05** Ukradeni otrok **5.05** Dharma in Greg, ponovitev

AVSTRIJA 2

6.00 Videostrani **6.30** Luč v temo **7.00** Vreme **7.30** Vremenska panorama **9.00** Čas v sliki **9.05** Kuharski magazin **9.30** Drzni in lepi **9.50** Zlata dekleta **10.15** Da, da, ljubezen na Tirolskem, ponovitev filma **12.00** Čas v sliki **12.05** Milijonsko kolo **12.30** Podoba Avstrije **13.00** Čas v sliki **13.15** Kuharski magazin **13.40** Tri dame **14.05** Ptički v gnezdu **14.50** Podeželski zdravnik **15.35** Drzni in lepi **16.00** Oddaja Barbare Karlich **17.00** Čas v sliki 17.05 Dobrodošla, Avstrija **19.00** Zvezna dežela danes **19.30** Čas v sliki/Kultura **20.00** Pogledi od strani **20.15** Univerzum **21.05** Vera **22.00** Čas v sliki **22.30** Euro Avstrija **23.00** Primer za dva **0.00** Čas v sliki **0.30** Kralj Queensa **0.55** Zlata dekleta **1.15** Univerzum **2.00** Oddaja Barbare Karlich **3.00** Pogledi od strani **3.05** Dežela in ljudje **3.30** Vera **4.20** Dobrodošla, Avstrija, ponovitev

SNOP - skupni nočni program radijskih postaj v Sloveniji vsak dan od 00.00 do 05.00 na frekvencah Radia Triglav, Kranj in Sora - KOROŠKI RADIO

R KRANJ

5.30 Napoved **5.45** Na današnji dan **5.50** EPP **6.00** Vreme, ceste **6.15** Nočna kronika **6.25** Nočna kronika **6.25** BIO vremenska napoved **6.30** Aerobika **6.40** Dobro jutro! Komu? **6.45** Vreme, ceste **6.50** EPP **7.00** Poročila RS **7.30** Čestitka presenečenja **7.40** Pregled tiska **7.50** EPP **8.00** Misel dneva - citat **8.20** Oziramo se **8.30** Izgubljene živali **8.40** Gorenjski kviz **8.50** EPP **9.00** Godan **9.20** Tema dneva **9.50** EPP **10.00** Novice **10.20** Prešernovo gledališče **10.45** Kaj danes za kosilo **10.50** EPP **11.00** Novice **11.30** Kviz Radia Kranj **11.45** Temperature doma in po svetu **11.50** EPP **12.00** Novice **12.10** Fidifarm **12.30** Osmrtnice **12.50** EPP **13.00** Pesem tedna **13.10** Biovremenska napoved **13.15** Izgubljene živali **13.40** Zanimivosti: Zlata mineta na Radiu Kranj **13.50** EPP **14.00** Godan **14.30** Planinsko športni kotiček **14.45** Pregled današnjih kulturnih dogodkov **14.50** EPP **15.00** Aktualno **15.10** Borzni komentar **15.15** Vreme, ceste **15.30** Dogodki in odmevi RS **16.10** Napoved **16.20** Prispevek **16.50** EPP **16.50** EPP **17.00** Novice **17.50** EPP **18.00** Godan **18.15** Izgubljene živali **18.20** To so naši **18.40** Zanimivosti **18.50** EPP **19.00** Novice **19.10** Izgubljeni, najdeni predmeti **19.20** Napoved jutrišnjega programa Radia Kranj **20.00** V družbi z Markom Črtaličem **24.00** Skupni nočni program

R GORENC

Oddajamo od 5.30 do 22. ure na 88,9 in 95,0 Mhz UKV

R TRIGLAV

5.30 Minute za narodnozabavno glasbo **5.40** Oglasi **6.00** Razmere na cestah **6.05** Jutranji servis na Radiu Triglav **6.20** Jutranja basen **6.20** Jutranja uganka **6.30** Pogled v današnji dan, pogled v gorenjski porodnišnici **6.40** Oglasi **6.50** Vreme **6.55** Jutranja humoreska **7.00** Druga jutranja kronika **7.20** Popevka tedna **7.30** Danes v Dnevniku **7.40** Oglasi **8.00** Kronika OKC Kranj - zadnjih 24 ur **8.05** Aktualno: Zdrav način prehranjevanja **8.15** Obvestila **8.30** Novice - pogled v današnji dan **8.40** Oglasi **8.50** Zakladi ljudske modrosti **9.15** Voščila **9.40** Oglasi **10.00** Aktualno **10.30** Včeraj, danes, jutri **10.40** Oglasi **11.00** Naj občan Radovljice **11.40** Oglasi **12.00** BBC novice **12.10** Osmrtnice **12.15** Obvestila **12.30** Novice **12.40** Oglasi **13.00** Aktualno: **13.30** Pogled v današnji dan **13.40** Oglasi - Makler **14.00** Aktualno **14.15** Voščila **14.30** Novice **14.40** Oglasi **15.00** Gibljive slike **15.20** Alpetourjevo turistično okence **15.30** Dogodki in odmevi **16.10** Popevka tedna **16.15** Obvestila **16.30** Osmrtnice **16.40** Oglasi **16.50** Cikcak OOZ Jesenicve **17.00** Aktualno **17.30** Včerja, danes, jutri **17.40** Oglasi **18.00** Moj zdravnik 2002 **18.30** Tednik občine Radovljica **18.40** Oglasi **19.00** Črna kronika dneva **19.15** Voščila **19.25** Pogled v jutrišnji dan - Jutri na Radiu Triglav **19.30** Zimzeleni četrtek **22.00** Popevka tedna - Glasba do polnoči

R SORA

5.30 Prva jutranja kronika **5.40** Napoved programa **6.00** Dogodki danes, jutri **6.15** Noč ima svojo moč **6.40** Naš zgodovinski spomin **6.50** Pregled tiska **7.00** Druga jutranja kronika **8.00** Dogodki danes, jutri **8.55** Dnevna malica **9.00** Aktualno **10.00** Dogodki danes, jutri **11.00** Vprašanja in pobude **12.00** BBC novice **12.50** Osmrtnice **13.00** Daj - dam **13.50** Pregled tiska **14.30** Brezplačni mali oglasi **14.55** Borza **15.00** Dogodki danes - jutri **15.30** RA Slovenija **16.50** Pregled tiska **17.00** Novice **17.30** Od svečke do volana **19.00** Vandranje s harmoniko **20.00** Radio jutri - glasbeni program RA Sora **24.00** Skupni nočni program

R RGL

KRIM: 100,2 MHz - ŠANCE: 99,5 MHz - LJUBLJANA: 105,1 MHz

6.00 Dobro jutro **6.15** Novice, AMZS, vreme **6.20** Nočna kronika **6.50** Horoskop **6.57** Izbranka tedna **7.20** Na današnji dan **7.35** Vreme **7.35** Anketa **8.30** Jutro je lahko tudi takšno **8.55** Gospodarstvo **9.05** RGL danes **9.30** Vaše mnenje **10.00** Kam danes **10.30** Tema denva **11.30** Uganka RGL **11.45** Kronika dneva **12.00** BBC novice **12.15** Štajerski dogodki **12.30** Šport in rekreacija **12.45** Dogodek dneva **12.55** Odgovori poslušalcem **13.30** Turizem **14.00** Pasji radio **14.30** Komentar **15.00** RGL obvešča in komentira **15.30** Kulturni utrip **15.45** Črna kronika **16.00** Iz tujega tiska **16.30** Dosjeji **17.30** Živalski program **18.00** Jugonostalgija **19.05** Črna kronika **19.20** Vreme **19.30** Ugibamo **19.45** Šport **19.55** Horoskop **20.00** Večerni program

R OGNJIŠČE

05.00 Dobro jutro **05.15** Vremenska napoved **05.30** Poročila **5.45** Napovednik programa **06.00** Svetnik dneva **06.10** Slomšek nas uči **06.20** Meteorologi o vremenu **06.30** Poročila **06.50** Duhovna misel **07.00** Zvonjenje **7.25** OKC **07.30** Poročila, osmrtnice, obvestila **07.45** Poročilo o stanju na cestah - AMZS **7.50** Meteorologi o vremenu **8.15** Jutranja aktualna tema **08.45** Spominjamo se **09.00** Poročila **9.30** Okdrivajmo domovino in svet **10.00** Poročila **10.15** Doživetja gora in narave (Robert Božič) **11.00** Poročila in Vaša pesem **11.15** Fidifarmov kotiček **12.00** Zvonjenje, ponovitev duhovne misli **12.15** Voščilo prijateljem RO **12.30** Poročila, osmrtnice, obvestila **12.50** Koledar prireditev **14.00** Poročila **14.20** Kulturni utrinki **14.45** Komentar Družine **15.00** Informativna oddaja, vreme, stanje na cesti, osmrtnice, obvestila **15.50** Ponovitev Svetnik dneva **16.00** Glasbena voščila **18.00** Poročila in Vaša pesem **18.15** Glasbeni gost **19.00** Radio Glas Amerike (VOA) in poročila **19.45** Otroška pesem tedna in zgodba za lahko noč **19.55** Napovednik programa za jutri **20.00** Radio Vatikan **20.25** Odlomek Sv. pisma **20.30** Karavana prijateljstva **22.00** Mozaik dneva **22.25** Slomšek nas uči **22.30** Ponovitev dopoldanske oddaje Doživetja gora in narave **23.30** Nočni glasbeni program

KINO

Petek, 4. januarja

CENTER amer. odštekana kom. DIVJA DIRKA ob 16. in 20. uri, amer. kom. BLONDINKA S HARVARDA ob 18. in 22. uri **STORŽIČ** amer. tril. NITI BESEDE ob 17. in 21.15 uri, amer. drama SNIF ob 19. uri **RADOVLJICA - LINHARTOVA DVORANA** rom. kom. DNEVNIK BRIDGET JONES ob 20. uri **ŠKOFJA LOKA** znan. fant. film PLANET OPIC ob 18. in 20. uri **ŽELEZAR JESENICE** amer. film 100 DEKLET ob 18. uri, PODMORNICA U-571 ob 20. uri **ŽIRI** amer. rom. film SLADKI NOVEMBER ob 20. uri

Sobota, 5. januarja

CENTER amer. odštekana kom. DIVJA DIRKA ob 17., 19. in 21. uri **STORŽIČ** amer. kom. BLONDINKA S HARVARDA ob 16. in 20. uri, amer. tril. NITI BESEDE ob 18. in 22. uri **RADOVLJICA - LINHARTOVA DVORANA** najstniška kom. CUKR & POPR ob 18. in 20. uri **ŠKOFJA LOKA** vojna melodrama CORELLIJEVA MANDOLINA ob 18. in 20.30 uri **ŽELEZAR JESENICE** amer. film 100 DEKLET ob 18. uri, amer. film PODMORNICA U-571 ob 20. uri **DOVJE** amer. kom. SKARY MOVIE 2 ob 19. uri **ŽIRI** amer. pust. film HARRY POTTER IN KAMEN MODROSTI ob 17. uri, amer. rom. film SLADKI NOVEMBER ob 20. uri

Nedelja, 6. januarja

CENTER amer. odštekana kom. DIVJA DIRKA ob 17., 19. in 21. uri **STORŽIČ** amer. kom. JE SPLOH LAHKO ŠE SLABŠE ob 16. uri, amer. kom. BLONDINKA S HARVARDA ob 18. in 22. uri, amer. tril. NITI BESEDE ob 20. uri **RADOVLJICA - LINHARTOVA DVORANA** rom. kom. DNEVNIK BRIDGET JONES ob 18. in 20. uri **ŠKOFJA LOKA** znan. fant. film PLANET OPIC ob 18. uri, vojna melodrama CORELLIJEVA MANDOLINA ob 20. uri **ŽELEZAR JESENICE** amer. film 100 DEKLET ob 18. uri, amer. film PODMORNICA U-571 ob 20. uri **ŽIRI** amer. pust. film HARRY POTTER IN KAMEN MODROSTI ob 17. in 20. uri

Ponedeljek, 7. januarja

CENTER amer. odštekana kom. DIVJA DIRKA ob 16.30, 18.30 in 20.30 uri **STORŽIČ** amer. kom. BLONDINKA S HARVARDA ob 17. in 19. uri, amer. tril. NITI BESEDE ob 21. uri **ŽIRI** amer. pust. film HARRY POTTER IN KAMEN MODROSTI ob 17. uri

Torek, 8. januarja

CENTER amer. odštekana kom. DIVJA DIRKA ob 16.30, 18.30 in 20.30 uri **STORŽIČ** amer. kom. BLONDINKA S HARVARDA ob 17. uri, amer. tril. NITI BESEDE ob 19. in 21. uri

Sreda, 9. januarja

CENTER amer. odštekana kom. DIVJA DIRKA ob 16.30, 18.30 in 20.30 uri **STORŽIČ** amer. kom. BLONDINKA S HARVARDA ob 17. in 19. uri, amer. tril. NITI BESEDE ob 21. uri

Četrtek, 10. januarja

RADOVLJICA - LINHARTOVA DVORANA amer. film VZHOD - VZHODNO ob 20. uri - Filmsko gledališče

KUHAJMO Z DANICO DOLENC

Skuhajmo lahko nedeljsko kosilo

Nedeljsko kosilo: cvetačna juha, nadevana piščančja bedra z zeljnato solato ali sirovi štruklji

Prazniki so bili dolgi in želodce smo obtežili s samimi težkimi jedmi, s svinjskimi pečenkami, z gnjatjo, s salamami, klobasami, skledami francoskih, ruskih in še kakšnih drugih gostih in kaloričnih solat, s poticami, s takimi in drugačnimi bogato nadevanimi pecivi, zalivali pa tudi pridno in nič čudnega, da se pri marsikom zdaj žolč ne more in ne more umiriti. Vsaj en dan posta bi bilo potrebno: ves dan pijte le vodo ali očiščevalne čaje, nobenega alkohola. Dobro je tudi, če daste v mlačno vodo malce jabolčnega kisa in morda pol žličke medu. Če ne zdržite le ob tekočini, pojejte ves dan le tri jabolka ali nekaj žlic surovega kislega zelja. Lahko skuhate tudi čisto, nemastno zeljno juho, morda z enim krompirjem, da bo malce gostljata, a ne bo obtežila črevesja. In bodite ta dan kar se da aktivni, pojdite ven. Storite to za vaše zdravje, v nedeljo bodo pa potem spet teknili lahki sirovi štruklji ob zelenjavni juhi ali pa nadevana piščančja bedra ob zeljnati solati s krompirjem. Namesto sladice naj bo sveže sadje ali kompot, če se pa odločite za sirove štruklje, si boste pa te za nedeljsko popoldne le pregreli in osladkali.

Cvetačna juha

400 g cvetače, 100 g gomoljne zelene, sol, 15 g masla, žlica moke ali gustina, pol peteršiljeve korenine in zelen peteršilj, poper.

Cvetačne cvetove odstranimo od kocena, debele dele narežemo na kolesca in te skuhamo posebej v slanem kropu skupaj z narezano zeleno in peteršiljevo korenino. Ko je zelenjava mehka, jo zdrobimo s paličnim mešalcem ali pa stolčemo s tolkačem. Juho ponovno zavremo in vanjo zakuhamo drobne cvetke cvetače, ki smo jih ločili od kocena. Juho zagostimo z masleno kroglico, ki smo jo naredili iz moke ali gustina in masla. Na koncu jo lahko začinimo še z malo muškatnega oreščka. Če vam bo juha preredka, lahko na krožnik vsujete malo na maslu popečenih rezin žemljice ali belega kruha ali zlatih kroglic in prelijete z vročo cvetačno juho.

Nadevana piščančja bedra

Na osebo potrebujemo po eno večje celo piščančje bedro. Ko jih izbiramo, pazimo, da bodo imeli celo, nepoškodovano kožico. Z žlico previdno ločimo kožico od mesa, da dobimo čim večji žep in jih nadevamo.

Nadev: 20 dag starega belega kruha ali žemljic narežemo na kocke, ga rahlo navlažimo z mlekom, nato pa mu dodamo še 1 jajce in toliko kisle smetane, kolikor je kruh lahko vpije (približno pol lončka). Nadev začinimo še s sesekljanim peteršiljem, po okusu tudi s strtim česnom, malo popopramo, po potrebi dosolimo. Če ne marate česna, ga začinite z malo muškatnega oreščka.

Nadevana piščančja bedra solimo, damo na pekač ali v lončeno posodo, prelijemo z vročo maščobo in pečemo v srednje vroči pečici približno eno uro. Vmes jih še polivajmo s sokom, ki se nateče v posodi. Če je presuho, lahko prilijemo kakšno žlico vroče juhe ali vode.

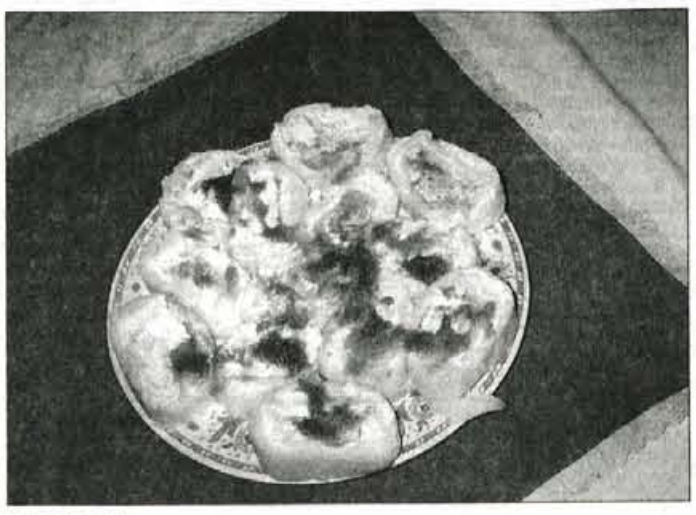

Sirovi štruklji

Zeljnata solata s krompirjem

Za zeljnato solato vzamemo mehko zeljnato glavo (branjevke dobro vedo, katera je prava). Liste odločimo od glave, jim porežemo trde dele, mehke pa zvijemo in z ostrim nožem narežemo na čim bolj tanke rezance. Krompir skuhamo v oblicah, ga olupimo in še vročega zrežemo na narezano zelje v solatni skledi. Poljimo, solimo, zmešamo, dodamo strt česen in kis, še enkrat dobro premešamo in po potrebi še dosolimo, dokisamo ali dodamo še olja. Krompirjeva zeljnata solata je najboljša, če je pripravljena z bučnim oljem, če ste ga vajeni, seveda.

Pa še to: trdih delov zeljnih listov ne zavrzite, spravite jih v hladilnik in jih drobno sesekljane uporabite pri prvi zelenjavni juhi.

Sirovi štruklji

Iz 1,5 do 2 dcl mlačne vode, 1 jajca, 2 žlic olja in malo soli ter gladke mehke moke pripravimo vlečeno testo, ki naj počiva vsaj pol ure. Nato ga zvaljamo na pomokanem prtu, premažemo z oljem, tanko razvlečemo čez vso mizo in po vsej površini namažemo z nadevom. Če imate občutek, da je nadev premoker, ga posujte z nekaj žlicami belega zdroba ali drobtin.

Nadev: 50 dag skute, 10 dag masla, 2 rumenjaka, 1 do 2 dl kisle smetane, zdrob ali drobtine, sneg iz beljakov.

Skuto pretlačimo, dodamo penasto umešano maslo, ki mu dodamo še rumenjaka, smetano in na koncu v skuto rahlo umešamo sneg iz obeh beljakov. Če bi radi le sladke štruklje, dodajte skuti 10 do 15 dag sladkorja, sicer jih sladkajte šele na krožniku. Nadevano testo zvijemo v štrukelj, prerežemo na dva ali tri dele, vsakega posebej zavijemo v ožet, z drobtinami potresen prt, ki ga na konceh zavežemo z vrvico, in kuhamo v slanem kropu 25 minut do pol ure. Kuhane štruklje vzamemo iz posode, položimo na lesen krožnik, pustimo nekaj minut, nato jih odvežemo, odvijemo, zrežemo na rezine, zložimo na servirni krožnik in zabelimo z drobtinicami, ki smo jih prepražili na maslu.

Most prijateljstva z afriško Larabango

Skupina ljudi iz Slovenije, ki radi potujejo v Afriko, se je združila v prizadevanju, da pomaga ljudem v ganski vasi Larabanga. Neuradno se imenujejo "društvo za dober planet".

Larabanga, vas na severu Gane z okoli štiri tisoč prebivalci, je med slovenskimi popotniki že dobro poznana. Veliko zaslug za to ima **Samo Košnik** iz Šenčurja, ki jo je večkrat obiskal, jo z diapozitivi in predavanji predstavljal po vsej Sloveniji, zanjo navdušil veliko ljudi in za svoje afriške prijatelje doma zbiral tudi humanitarno pomoč. 16. januarja se bo spet vrnil v Larabango, tudi tokrat z zbranim denarjem, ki bo pomagal dograditi šolo.

Izobrazba je namreč zelo pomembna vrednota teh ljudi v Afriki, ki so sklenili, da ne bodo postali žrtve globalizacije in splošnega upadanja samozavesti ljudi iz revnih predelov planeta.

"Nočejo se smiliti samim sebi in so v za naše pojme nemogočih razmerah s pomočjo skromnih dotacij iz bogatega dela sveta sami postavili šolo, razvijajo zdravstvo, modernizirajo gradnjo hiš in vodijo številne druge projekte. Iz domala popolne nepismenosti so v poldrugem desetletju dosegli, da ima lepo število ljudi vsaj osnovno izobrazbo, v velikih mestih pa študirajo že prvi larabanški študentje. Postavili so tudi nekaj tradicionalnih hišk za turiste, ki bodo začeli prihajati tudi v njihovo vas," opisuje svoje afriške prijatelje popotnik Samo Košnik. "Skrbijo za svojo tradicijo, negujejo ljudske pesmi, ohranjajo bogato zgodovino in kulturo ljudstva Kamara, ki so bili od nekdaj duhovni učitelji, zdravilci, mirovni pogajalci. Larabango so obšle vse vojne in lakote preteklosti. Nočejo in nočemo, da jih uniči sodobnost."

Dvojčka Salia iz Larabange sta se veselila računalnika, ki ga je iz Slovenije prinesla Urša.

Obiskovalci iz Slovenije so ustvarili nekakšen most prijateljstva in izmenjave. Opremili so vaško nogometno moštvo, obdarovali takajšnje šolarje s potrebščinami, Larabanga je vključena tudi v projekt posvetnega društva Humanitas (na pobudo Slovenke **Eve Marn**), ki družinam in posameznikom iz Slovenije omogoča, da postanejo botri otrok v tem predelu Afrike, s čimer pripomorejo k temu, da ne ostanejo neuki izkoriščani delavci. Skupaj z domačini sta **Tea Rozman** in **Nathan Clark** postavila in opremila vaško knjižnico, v katero je iz Slovenije romalo že okoli 600 knjig v angleščini. Eden od slovenskih popotnikov, Celjan Filip, je to zgodbo ujel tudi na filmski trak. Zaradi sodelovanja in vse številnejše družine prijateljev Larabange, tam stoji Slovenska hiša.

Samo Košnik je precej denarja za Larabango zbral s svojimi predavanji in projekcijami diapozitivov. Velik donator je tudi Igor Jelovčan. Ko je poslušala njuna predavanja, se je med ostalimi za Larabango navdušila tudi **Urša Poljanšek.** Ko je novembra potovala v Afriko, je obiskala tudi to vas in odnesla tja darilo ljubljanskega računalniškega podjetja, ki je Larabangi podarila računalnik.

Samo Košnik se že veseli januarja, ko bo znova odšel v Larabango. Kot je s svojimi diapozitivi predstavljal to vas, bi rad sedaj na isti način prijateljem v Afriki pokazal Slovenijo. Manjka pa mu diasov, zato prosi vse, ki bi mu bili pripravljeni posoditi to gradivo, naj se mu oglasijo (online ali po telefonu 25-15-890 ali 25-15-891). Prav tako dobrodošle pa so pred odhodom v Larabango tudi knjige v angleščini, ki bi lahko obogatile tamkajšnjo knjižnico.

• **Danica Zavrl Žlebir, foto: Urša Poljanšek**

Študentje za mlade mamice

Klub študentov Kranj že peto leto organizira akcijo z imenom Mlade mamice. Pripravili bodo dražbo umetniških del. Sodelovala bo tudi občina Kranj. Izkupiček avkcije bo v celoti namenjen mladim študentskim družinam, ki se bodo prijavile na ta razpis in izpolnjujejo naslednje pogoje: mami ali oči mora biti član Kluba študentov Kranj (vsaj od 1. novembra 2001), mami ali oči ne sme biti iskalec zaposlitve, otrok mora biti rojen po 1. novembru 1998. Pisne prijave s priloženim izpiskom iz matične knjige in fotokopijo članske izkaznice KŠK naj kandidati pošljejo do 15. januarja na **Klub študentov Kranj (Za mlade mamice), Glavni trg 20, Kranj.**

Izdali informativni koledar

Kranj - Medobčinsko društvo invalidov Kranj vsako leto ob novem letu izda koledar za svoje člane. Na hrbtni strani koledarja so zapisane številne koristne informacije. Med drugim društvo obvešča tudi o delu v tekočem letu, kolikšna je članarina, kdaj je mogoče letovati, kako se prijavljati na izlete, kdaj je rekreacija... Na kratko pa so navedene tudi pravice invalidov: prenehanje zaposlitve zaradi invalidnosti, uživanje varstvenega dodatka, invalidska pokojnina, zavarovalna doba za otroka, oprostitev plačila RTV naročnine. Pišejo tudi o drobnih ugodnostih, ki jih članom društva ponujajo nekateri podjetniki.

Dobrodelni koncert z Gašperji

Komenda - Prihodnji petek, 11. januarja, ob 19.30 se v Komendi obeta prijeten glasbeni dogodek. Ustanova Petra Pavla Glavarja in KUD Komenda pripravljata dobrodelni novoletni koncert z ansamblom Gašperji. Izkupiček je namenjen ustanovi Petra Pavla Glavarja.

Prisrčno srečanje ob letu osorej

Predstavniki krajevnih odborov Rdečega križa na obisku pri krajanih, starejših od 75 let.

Škofja Loka - Pri Rdečem križu v Gorenji vasi vsako leto pred novoletnimi prazniki obiščejo in obdarijo vse krajane, starejše od 75 let, nekatere doma, druge po domovih starostnikov. Tako so letos decembra osrečili svoje krajane, ki živijo v domu oskrbovancev Centra slepih in slabovidnih v Škofji Loki. Na že tradicionalno srečanje je bilo povabljenih 28 občanov. Zadnjih nekaj let se vsi odbori iz občine Gorenja vas - Poljane dogovorijo in srečanje pripravijo skupaj, pridružijo pa se tudi predstavniki Društva invalidov iz Škofje Loke. Letos so se zbrali v jedilnici škofjeloškega doma, kjer je za prijetno vzdušje skrbel nadarjeni harmonikar Miha Oblak s Hotavelj, krajevni odbori iz Poljan, Hotavelj, Javorij in Gorenje vasi pa so obdarovali svoje ljudi. Vsako leto si za to srečanje vzame čas tudi župan občine Gorenja vas - Poljane Jože Bogataj, letošnjega srečanja pa se je udeležil tudi direktor centra slepih Boris Koprivnikar. Člani odborov RK občine Gorenja vas - Poljane se lepo zahvaljujejo vsem delavcem doma, zlasti še Meti Jensterle, ki vsako leto ob obisku RK (če je v službi ali ne) priskoči na pomoč.

Prav posebno doživetje pa je bil obisk pri starostniku Jožetu Čadežu v Lajšah za njegov 91. rojstni dan. Predstavniki Rdečega križa iz Gorenje vasi so ga obiskali skupaj z županom Jožetom Bogatajem. Ob lanskem obisku, ko so počastili njegovo 90-letnico, je Jože dejal, naj naslednje leto pride tudi župan, da bo še njemu povedal, kako lepo je zanj poskrbljeno na stara leta in kako je zadovoljen. Letos mu je navdušen pokazal svojo zapestno uro za slepe, ki je sicer v nemščini, na pritisk gumba pa pove, koliko je ura. Jože je namreč skoraj povsem slep, živi pa pri družini nečaka Toneta Čadeža. V urejenem kmečkem okolju se stari stric Jože res lepo počuti. Posebno pohvali gospodinjo Miro, ki se je tudi ob obisku lepo izkazala in se je bilo njenim dobrotam težko upreti. Obiskovalcem pa je bilo posebej toplo pri srcu, ker družina tako lepo skrbi za slepega strica Jožeta. Dejal je, da ne drži tisto, kar je poleti v Ločanki zapisal novinar, češ "da ga ta mladi ne upoštevajo prav dosti". Pravi, da tega on že ni rekel. Pri nas ni tako, je dejal in tudi obiskovalci so videli, da je res. Prijetna fanta, Tonetova sinova, sta zelo pozorna do njega, z gospodinjo Miro pa sta sploh velika prijatelja. Obiskovalcem je v veliko zadovoljstvo, da se starostniki med svojci dobro počutijo in radi bi videli, da bi bilo povsod tako. • **D.Ž.**

Pri Jožetu Čadežu v Lajšah.

Za kakovostno starost

Škofja Loka - Območno združenje Rdečega križa Škofja Loka med drugim izvaja tudi program za kakovostno starost. Deluje pod okriljem petih zunanjih skupin starih za samopomoč in petih v okviru Centra slepih in slabovidnih v Škofji Loki. Sredi decembra so bili na obisku v domu upokojencev v Ajdovščini, kjer so se srečali s tamkajšnjimi skupinami in se pogovarjali z vodji skupin in vodstvom doma. Rdeči križ je uvedel tudi program varstva starih in v akciji Sosed sosedu poskrbel tudi za zdraviliško zdravljenje ostarelih socialno ogroženih. Z Gorenjskega je decembra letovalo 7 starih ljudi, od tega trije s škofjeloškega območja. • **D.Ž.**

Priznanje Gorenjski banki

Kranj - Na zadnjem zasedanju sveta Mestne občine Kranj decembra lani so izročili zahvale vsem donatorjem, ki so podprli projekt ljudske kuhinje v Kranju. Gre za projekt, ki ga vodi Center za socialno delo Kranj, ki na ta način zagotavlja prehrano socialno ogroženim in izključenim posameznikom. Cilj projekta je z nudenjem toplega obroka zmanjšati socialno stisko revnim Kranjčanom. Projekt s podporo donatorjev teče že od leta 1997. Podjetje, ki prevzame donatorstvo, se obveže pokriti stroške priprave 30 toplih obrokov dnevno za pol leta. V letu 2001 je bila donatorka tudi Gorenjska banka, ki je za to svojo potezo prejela častni naziv Humanizirana poslovnost - poslovnost s srcem za izkazan posluh in odzivnost pri reševanju socialnega projekta razdelilnica hrane. Zahvalo sta izročila župan Mestne občine Kranj Mohor Bogataj in direktor centra za socialno delo Marjan Podbevšek.

Organizirana pomoč ljudem v stiski

Radovljica - Lani je bilo mednarodno leto prostovoljstva, decembra tudi dan prostovoljstva. Zato so različne humanitarne organizacije, ki se ukvarjajo s prostovoljnim delom, zadnji mesec preteklega leta izkoristile za srečanja in pogovore o prostovoljstvu. Eno takih je bilo tudi medgeneracijsko društvo Čebelica iz Radovljice. Leta 2000 so proslavili deseto obletnico ustanovitve prve skupine starejših za samopomoč v domu dr. Janka Benedika v Radovljici, prizadevanja prostovoljcev pa so bila usmerjena k lajšanju stisk, trpljenja in osamljenosti. Dokazano je namreč, da je prav osamljenost ena najbolj razširjenih stisk starih ljudi. Prostovoljno delo je eden od načinov, kako ublažiti te stiske, pri delu pa v največji meri potrebujejo ljubezen do sočloveka. Medgeneracijsko društvo Čebelica, ki pokriva občine Radovljica, Bled in Bohinj (slednji nima skupine) združuje pet temeljnih skupin v domu dr. Janka Benedika, štiri temeljne skupine v domačem okolju, od tega tri v občini Radovljica in eno na Bledu, dve posebni skupini v domačem okolju in dve skupini za pomoč starim. Skupine vodijo prostovoljke, ki so za svoje delo usposobljene, mesečno pa se srečujejo na tako imenovanih supervizijah. Supervizijo vodi organizatorka mreže Metoda Bole Finžgar. Delo prostovoljstva je tudi predstaviti svoje delo in povabiti k sodelovanju druge. Sprejmejo vsakogar, ki nosi v svojem srcu ljubezen in jo je pripravljen dajati tudi drugemu. Društvo Čebelica vodi prostovoljka Bernarda Kastelic. • **D.Ž.**

Na Društvu za nenasilno komunikacijo, Milana Majcna 12, Ljubljana vodijo svetovalne pogovore z mladimi in ženskami, ki doživljajo nasilje, ter z mladimi in moškimi, ki nasilje povzročajo. Vsi, ki potrebujete informacije ali bi se želeli naročiti na svetovanje, jih pokličite na telefonsko številko 01/4344 822.

Piše Milena Miklavčič

Usode

313

Prekletstvo

Karla je še zmeraj prepričana, da se morajo mladi takoj, ko se poročijo ali še prej, osamosvojiti. Nikoli ne bom pozabila strahu, s katerim sem morala živeti, ker bodočemu tastu nisem bila sposobna reči ne, je dejala in potem dodala, da jo še zmeraj zagrabi strah, ko je sama doma.

V mislih se je spet vrnila nazaj. Saj vem, da ti moram opisati večer, ko sva Ivanovim staršem povedala, da se bova poročila, je dejala, toda kar stresem se, če samo pomislim, kaj se je dogajalo.

Z Ivanom sta ves dan zbirala korajžo, da ju obiščeta. In če ne bi bilo Karlinih staršev, ki sta bila neizprosna in sta "brez milosti" zahtevala, da to naredita čimprej, bi to dolžnost spet preložila na "nedoločen čas".

"Še zmeraj imam pred očmi veliko hišo, z mizo v kotu. Peč je bila še zmeraj vroča, ker je mama zjutraj pekla kruh. Zmeraj sem ga rada pokusila, ker je bil malo bolj slan, kot smo ga ponavadi pekli doma. Tisti večer se mi je v grlu naredil vozel in vase ne bi spravila niti grižljaja... kaj sta pa tako uradna, je vprašal oče, ko sva se stisnila drug k drugemu in kar nisva mogla z besedo na dan. Potem se je Ivan le ojunačil in staršem povedal o najini odločitvi. Oče je planil pokonci, ga objel in mami so stopile solze v oči. Pa ne, da je že "mus", se je nagnila k meni. Postala sem rdeča kot kuhan rak. Sploh nisem bila vajena, da bi se v njeni družbi o tem govorilo, zato sem odločno zmajala z glavo. Oče je kar na časopisni papir začel risati tloris zgornjega nadstropja, kje bi se dalo postaviti kopalnico, spalnico, kje bo otroška soba. O tem, da bova kar takoj "naročila" otroka, ni bilo nobenega dvoma. Ko bosta poročena, bosta morala pozabiti na "flenkarije", malo bolj bosta morala zagrabiti za delo, je razlagal in sploh nama ni pustil do besede. Ti pa boš razbremenila mamo, se je obrnil k meni in mi "določil", kaj bo moja dolžnost. Denarja bom dal toliko, kot ga bosta rabila, saj je moj. Imam dovolj "našparano". Ampak mal hvaležnosti bosta pa že morala pokazati, če vama bova z mamo tako lepo postlala za začetek..."

Vse bi bilo lepo in prav, če bi Karla in Ivan lahko zamižala na obe očesi, požrla cmok, vzela denar in se podredila vsemu, kar je oče pričakoval od njiju. Karla je tudi vedela, da bi mama brez besed pazila na vnučke in da bi jih razvajala celo takrat, ko bi bila ona doma.

"Toda z Ivanom sva bila ne samo prestara za tako "podložništvo", temveč sva imela preveč izkušenj in sva vedela, da bi vse te "dobrote" uničila najin zakon. Sploh ne vem, kje sva zbrala toliko korajže, da sva, skorja v en glas, dejala, da ne bova živela pri njih doma. Oče je planil pokonci in sploh ni mogel verjeti, da je prav slišal. Še enkrat je naju vprašal, kakšni so najini načrti. Ivan je ponovil, od besede do besede, kar sva se doma naučila na pamet. Tedaj je oče dvignil prst in nama ukazal, naj izgineva in naj se jima nikoli več ne prikaževa pred oči. Ivan je bil zelo bled in kar tresel se je. Oče ne naredi nama tega, lepo te prosim. Kdo bo pa skrbel za vaju, ko bosta stara, če se tako obnašaš. Ti že ne, je on zarjul nazaj, bom raje vse skupaj zažgal. In potem sva vstala in sva šla. Komaj sva zaprla vrata za seboj, sva zaslišala, kako je vrgel za nama stol, ki pa naju ni zadel. Razšli smo se v sovraštvu in to ni bilo dobro za nov začetek, sva oba z Ivanom razmišljala malo na glas, malo po tihem. Če se ne bi imela tako rada, bi takrat šla sigurno narazen. Poročila sva se na tiho, brez ohceti, le na skupno kosilo smo šli domači, ker se nama je zdelo, da se kaj večjega ne bi spodobilo. Najhuje je bilo, ker smo živeli v isti vasi in smo se večkrat srečevali tako pri maši, v trgovini ali na cesti. Mama je še spregovorila kakšno besedo, če je bila prepričana, da je oče ne vidi, drugače se ni upala."

Zdravniki so rekli, da je bila Karla pod psihičnim stresom, kajti več let nista mogla imeti otrok. Če sta se še tako trudila, ni bilo nobenega uspeha, kar ju je zelo žalostilo, hkrati pa sta se prav zaradi tega večkrat skregala, kajti oba sta bila živčna in nehote sta bila tudi krivična drug do drugega.

"Najbolj me je bolelo, ko je Ivan včasih, ko je bil vsega naveličan ali pa utrujen od dela, hotel krivdo za vse probleme, ki sva jih imela prevaliti name. Saj vem, da mu je bilo hudo, ker ni mogel hoditi domov, "sekiral" se je, ker še nisem zanosila, poleg tega pa je v službi imel šefa, ki ga je kar naprej nekaj zafrkaval. Namesto, da bi lepo živela, sva se začela še midva prepirati. Ko mi je nekoč v jezi vrgel pod nos, da bi bilo "vse drugače", če bi živela pri njem doma, mi je bilo vsega dovolj. Že tako sem bila zamorjena, da bolj nisem mogla biti, skrivati sem morala pred starši, da se kregava, vsega sem imela čez glavo. Poslala sem ga h hudiču, naj gre, kamor hoče, da je tak kot oče, vse sem mu vrgla v obraz. Obrnil se je, me na vratih tako žalostno pogledal, da sem skoraj vkup zlezla, potem pa je zaloputnil za seboj. Vso noč sem stala pri oknu, jokala in ga čakala. Toda ni ga bilo. Vrnil se je šele naslednji dan po službi. Bil je ves premražen, kajti celo noč je hodil sem ter tja, ker ga je bilo sram priti nazaj k meni. Nikomur nisva povedala za ta prepir. Toda ker ima vsaka slaba stran tudi svojo veselo plat, naj povem, da se je čez devet mesecev rodil Miha. Zgleda, da sva oba potrebovala dober prepir, v katerem sva drug drugemu vrgla v obraz vso jezo, ki se je nakopičila v naju."

Miha je tisti, ki ima temne lase, je rekla, ko sem vstala in stopila k steni, na kateri so visele fotografije njenih otrok. Miha je bil na vseh suh kot prekla. Pa zelo nagajiv otrok je moral biti, saj se je na vsaki fotografiji nagajivo smejal.

"Če bi nama bog dal deset otrok, bi jih pa deset imela," se je vsa srečna nasmehnila Karla, medtem ko sem potrpežljivo čakala, da mi pove še preostanek svoje življenjske zgodbe. **(konec prihodnjič)**

V Mariboru so že zbrane najboljše veleslalomistke in slalomistke sveta

Danes štart za lisičke

"Zame tekmovanje na Pohorju ne pomeni dosti več kot ostale tekme, vedno znova pa se tekme veselim, saj pride veliko ljudi. Vsi navijajo zate in to je zagotovo dodaten motiv," pravi najbolj izkušena v naši reprezentanci Škofjeločanka Nataša Bokal.

Kranj - Od danes do nedelje bo mariborsko Pohorje gostilo smučarke na 38. Zlati lisici. Tako kot Kranjski Gori, je Mednarodna smučarska zveza Mariboru dodelila še tretjo tekmo, namesto odpadlega slaloma iz francoskega Megeva, tako da se bo tekmovalni program začel že danes in bo trajal do nedelje.

Po včerajšnjem svečanem odprtju tekmovanja bo danes ob 9.45 uri štart prvega teka veleslaloma, drugi tek pa se bo začel ob 12.45 uri. Jutri se bo slalom začel ob 9.30 uri in z drugo vožnjo nadaljeval ob 12.15 uri, v nedeljo pa bo štart prvega teka ob 9.30, drugega pa ob 12. uri.

Večina tekmovalk je v Maribor prispela že v sredo in včeraj, kljub pomanjkanju snežnih padavin pa so organizatorji uspeli pripraviti progo, ki naj bi dobro služila vsem tekmovalkam. V sredo si jo je ogledal tudi direktor svetovnega pokala za ženske Kurt Hoch.

Nataša Bokal

"Na vsej progi smo uspeli pripraviti toliko kompaktnega snega, da je snežna odeja debela vsaj 60 centimetrov. Na celotnem Pohorju smo naredili več kot 200 tisoč kubičnih metrov snega, od tega na in ob progi okoli 150 tisoč," je povedal predsednik organizacijskega odbora **Gorazd Bedrač,** ki skupaj z vso ekipo skrbi, da bi letošnje tekmovanje, po lanski smoli z vremenom in odpovedi slaloma, tokrat lepo uspela.

Uspeh tekem pa je vedno odvisen tudi od uspeha domačih tekmovalk. Slovenske reprezentantke so se v sredo že zbrale v Mariboru. "Seveda na progi tik pred tekmo nismo več smele trenirati, smo pa opravile trening nad progo. Tam je zelo ledeno. Kot smo lahko videle, pa je bolje na progi, ki ni tako ledena, je pa dobro utrjena in upam, da bo zdržala vse tekmovalke," je včeraj povedala **Nataša Bokal,** ki jo tokrat v Mariboru čakata kar dve tekmi, saj bo nastopila na jutrišnjem in nedeljskem slalomu. "Lahko rečem, da meni proga v Mariboru ne leži najbolje, bolje pa se na njej počuti Špela Pretnar, ki ji takšna proga ustreza. Vendar pa je težko napovedovati, kaj se bo zgodilo na tekmah. Upam, da bosta dve lepi tekmi in da bo tudi naši ekipi šlo dobro. V ekipi se dobro razumemo, vzdušje je res super in to je zelo pomembno. Zase pa lahko rečem, da sem - po lanski bolezni - zelo previdno in brez večjih želja štartala v to sezono, do sedaj pa sem z razpletom, razen morda tekme v Lienzu, kar zadovoljna. Pričakujem, da bo šlo v januarju vedno bolje in da bom ravno na olimpijskih igrah v najboljši formi," načrtuje Nataša Bokal, ki bo ob **Špeli Pretnar, Tini Maze, Alenki Dovžan, Mojci Suhadolc, Lei Dabič in Tini Drev** na Pohorju branila slovenske barve.

• **Vilma Stanovnik**

Za sankači na naravnih progah so tri preizkušnje svetovnega pokala Red bull

Gašper Benedik naš najboljši

Kranj - Sredi decembra se je v italijanskem Olangu začela letošnja sezona Red bull svetovnega pokala v sankanju na naravnih progah. Na tekmovanju je nastopilo tudi pet naših sankačev, na dveh tekmah skupaj pa se je najbolje odrezal član Sankaškega društva Domel iz Železnikov **Gašper Benedik,** ki je obakrat osvojil 14. mesto. Drugi naš najboljši je bil v Italiji **Borut Kralj** (SK Podljubelj), ki je osvojil 18. in 13. mesto. Jeseničan **Gregor Špendov** je bil na obeh tekmah 17., 44 točk pa si je z 19. in 18. mestoma priboril **Boštjan Vizjak** (SK Podljubelj). V Olang je odpotoval tudi **Jure Pohleven** (SK Domel Železniki), ki je prvi dan odstopil, nato pa ni več nastopil.

Sicer pa razmerje moči v sankanju na naravnih progah v novi sezoni ostala podobno kot v prejšnjih, saj je na obeh tekmah med moškimi zmagal svetovni prvak Gerhard Pilz iz Avstrije. Pri ženskah naše niso nastopale, obakrat pa je slavila Italijanka Sonia Steinacher.

Naslednja postaja sankačev na naravnih progah je bila v Triesenbergu v Liechtensteinu. Organizirali so tekmovanje v paralelnem sankanju na izpadanje. Med 32 najbolje uvrščenimi tekmovalci so bili tudi štirje naši. Na koncu je bil z 11. mestom najboljši **Grega Špendov, Gašper Benedik** je bil 12., **Boštjan Vizjak** 18. in **Borut Kralj** 19. Zmagal je Avstrijec Ferdinadan Hirzegger.

Po treh tekmah je v vodstvu Avstrijec Gerhard Pilz, od naših pa je najbolje uvrščen Gašper Benedik, ki je skupno na 12. mestu. Grega Špendov je 13., Borut Kralj 15. in Boštjan Vizjak 19.

Naslednja postaja sankačev na naravnih progah za svetovni pokal je nemški Kreuth, kjer se bodo merili od danes do nedelje.

Naslednji konec tedna bodo tekmovali na Poljskem, sledile bodo tekme v Avstriji, med 25. in 27. januarjem pa bo šesto letošnje prizorišče na Soriški planini, organizatorja tekmovanja pa bo sta Sankaška zveza Slovenije in Sankaško društvo Domel iz Železnikov.

• **Vilma Stanovnik**

KOŠARKA

Ločani poraženi doma, Triglav v Zagorju

Škofja Loka, Kranj - Minuli konec tedna so redni krog odigrali košarkarji v **Hypo ligi.** V Škofji Loki je ekipa **Loka kave TCG** gostila domžalski Helios in prvič v letošnji sezoni izgubila v domači dvorani. Rezultat je bil 84:92 (24:21, 43:40, 58:60). Poraz je v 10. krogu doživel tudi **Triglav,** ki je gostoval v Zagorju in po podaljšku izgubili z domačim moštvom Zagorje Banka Zasavje 109:107 (19:23, 37:46, 65:64, 90:90). Na lestvici vodi ekipa Savinjskih Hopsov s 16 točkami. Po 16 točk imajo še Triglav, Helios in Zagorje Banka Zasavje. Loka kava TCG je na 6. mestu s 15 točkami. Jutri je na sporedu 11. krog. Ekipa Triglava bo ob 20.15 uri doma gostila Roglo, ekipa Loka kave TCG pa bo gostovala pri Alpos Kemoplastu. V **1.B SKL** je ekipa **Radovljice** gostovala pri Uniki TTI v Postojni in izgubila s 100:53. Jutri ob 17.30 uri Radovljičani gostijo ekipo Masterpoint Bežigrad. • **V.S.**

ROKOMET

Srednješolci na gorenjskem prvenstvu

Škofja Loka - Šola za strojništvo Škofja Loka je bila organizator področnega prvenstva v rokometu za dijake. Tekmovanja se je udeležilo šest ekip gorenjskih srednjih šol, v finalu pa sta se pomerili ekipi Gimnazije Škofja Loka in Srednje elektro in strojne šole Kranj. Kranjski srednješolci so bili boljši 11:13. V tekmi za tretje mesto je ekipa Srednje gostinske šole Radovljica 14:11 premagala Srednjo ekonomsko šolo Kranj. • **V.S.**

AKROBATSKO SMUČANJE

Najboljša sta Žiga in Nina

Krvavec - Smučarsko akrobatski klub Kranj in ASK Slammer iz Ljubljane sta prejšnji teden na Krvavcu pripravila prvi državni pokal v akrobatskem smučanju - new school, disciplina big air. Najbolje se je izkazal Kranjčan **Žiga Noe** (SAK Kranj), ki je zmagal pred Primožem Grabnarjem in Aljošo Martinjašem. Pri dekletih je zmagala Ljubljančanka **Nina Bednarik** pred Uršo Mihalič z Golnika in Polono Radišević (vse tri ASK Slammer). • **V.S.**

VESLANJE

Nagrade blejskim veslačem

Bled - Prejšnji petek je župan občine Bled **Boris Malej** sprejel domače veslače in trenerje, člane VK Bled in jim ob čestitkah za uspešne nastope na svetovnem članskem prvenstvu v Luzernu in Ottensheimu izročil tudi denarne nagrade. Občina Bled je veslačem in trenerju skupaj namenila nekaj več kot milijon in štiristo tisoč tolarjev iz proračuna, denar pa so razdelili glede na dosežke v minulem letu. Dobili so ga: Iztok Čop, Jani Klemenčič, Milan Janša, Žiga Goličič, Tomaž Pirih, Anže Poljanec in Miloš Janša.

Digitalni tisk Media Art Studio Internet

DVORANSKI HOKEJ

Jutri turnir na Jesenicah

Škofja Loka - Ekipe v hokeju v dvorani so prejšnjo soboto odigrale 6. krog letošnjega državnega prvenstva. Turnir je potekal v Škofji Loki. Rezultati: ŠD Marmor Hotavlje - Loški škofje 8:4, Insport Esta Žiri - FBK Jesenice 9:7, ŠD Zelenci Kranjska Gora - ŠD Marmor Hotavlje 15:2, TVD Partizan Borovnica - Insport Esta Žiri 4:9, FBK Jesenice - Legionarji 13:6, Spiders Škofja Loka - ŠD Zelenci Kranjska Gora 8:5, Loški škofje - TVD Partizan Borovnica 6:5 (po podaljšku) in Legionarji - Spiders Škofja Loka 2:7. Na lestvici vodi ekipa ŠD Zelenci Kranjska Gora s 33 točkami, na drugem mestu je ekipa Insport Esta Žiri s 30 točkami, na tretjem Spiders Škofja Loka s 27 točkami, sledijo pa FBK Jesenice 21, ŠD Marmor Hotavlje 13, TVD Partizan Borovnica 11, Loški škofje 8 in Legionarji 1 točka. Nov, 7. krog, bodo odigrali jutri, v soboto, na Jesenicah. • **V.S.**

SMUČARSKI SKOKI

Oblaku dve zmagi

Gorenja Sava - V skakalnem centru na Gorenji Savi so smučarski delavci Triglava organizirali po dve tekmi v smučarskih skokih za mladince do 16 let in tekmovanju deklet v absolutni kategoriji. Na 50-metrski skakalnici je nastopilo 70 tekmovalcev.

Rezultati: prva tekma mladinci do 16 let: 1. Jaka Oblak (Alpina Žiri), 2. Matevž Šparovec, 3. Zvonko Kordež (oba Triglav); **dekleta:** 1. Maja Vtič (Zabrdje), 2. Tamara Kancilja, 3. Urška Rožman (obe Triglav); **druga tekma mladinci do 16 let:** 1. Jaka Oblak (Alpina Žiri), 2. Zvonko Kordež (Triglav), 3. Nejc Frank (Stol Žirovnica); **dekleti:** 1. Monika Pogladič (Mislinja), 2. Maja Vtič (Zabrdje), 3. Tamara Kancilja (Triglav); **nordijska kombinacija:** 1. Matevž Šparovec, 2. Rok Rozman (oba Triglav), 3. Mitja Oranič (Trifix Tržič). • **J. B.**

Zmagi Oblaku in Benedikovi

Sebenje - Na tekmi mladih skakalcev dečkov do 10 let in deklic do 12 let je nastopilo 60 tekmovalcev, ki so se pomerili na 15-metrski skakalnici. **Rezultati dečki do 10 let:** 1. Aleš Oblak (Stol Žirovnica), 2. Leon Grobljar (Zagorje), 3. Luka Leban (Trifix Tržič); **deklice do 12 let:** 1. Petra Benedik, 2. Nika Kepic (obe Triglav), 3. Anja Tepeš (Dolomiti). • **J.B.**

Urek četrti

Kisovec pri Zagorju - Na prvi tekmi 12-letnikov v novi sezoni na 25-metrski skakalnici so imeli največ uspeha domači skakalci.

Rezultati dečki do 12 let: 1. Gašper Berlot (Velenje), 2. Andraž Pograjc, 3. Janez Guna Močnik (oba Zagorje), 4. Roman Urek (Stol Žirovnica); **dekleta do 14 let:** 1. Maja Vtič (Zabrdje), 2. Petra Benedik (Triglav), 3. Eva Logar (Zabrdje). • **J. B.**

ALPSKO SMUČANJE

Veleslalom Alpe Adria "Senza Confini"

Zoncolan - Mladi alpski smučarji zahodne regije so nastopili na tradicionalnem veleslalomu treh dežel Alpe Adria za trofejo "Senza Confini". Mednarodnega regionalnega tekmovanja so se udeležili tekmovalci iz Furlanije - Julijske krajine, avstrijske Koroške in Slovenije - zahodne regije. Na zelo lepo organizirani in zahtevni tekmi je bil izmed slovenskih tekmovalcev najuspešnejši **Miha Kurner iz SK Bled,** ki je zmagal v velesalomu med starejšimi dečki do 15 let. Medalje so osvojili še **Taja Srečnik Cordin** (Bled) za drugo mesto med st. deklicami, **Gašper Kržišnik** (Bled) za tretje mesto med ml. dečki ter **Petra Presterel** (Bled) in **Maja Kokalj** za drugo in tretje mesto med ml. deklicami. • **D. K.**

Slalom za pokal Zavarovalnice Triglav

Bled - Z novo tekmovalno sezono so začeli tudi alpski smučarji mlajših starostnih kategorij. Uvodni slalom zahodne regije za pokal Zavarovalnice Triglav je potekal na blejskem smučišču Straža, udeležilo pa se ga je več kot 80 smučarjev in smučark. Na tehnično zelo zahtevni progi so bili najuspešnejši Petra Presterel in Timi Gašperin pri mlajših ter Miha Kurner (vsi člani blejskega smučarskega kluba) in Maruša Ferk z Jesenic pri starejših dečkih in deklicah. **Rezultati, st. dečki:** 1. Miha Kurner (Bled), 2. Anže Mravlja (Tržič), 3. Luka Pintar (Kranj); **st. deklice:** 1. Maruša Ferk, 2. Katarina Lavtar (obe Jesenice), 3. Urša Ovsenek (Rad.); **ml. dečki:** 1. Timi Gašperin, 2. Urban Potočnik (oba Bled), 3. Anže Jenko (Železniki); **ml. deklice:** 1. Petra Presterel (Bled), 2. Maja Kokalj, Zarja Černilogar (Alpetour). • **D. K.**

Najboljši med st. dečki: Miha Kurner, Anže Mravlja in Luka Pintar.

SMUČARSKI TEKI

Prvenstvo v štafetah na Pokljuki

Rudno polje - Športno društvo Gorje je bilo prejšnji teden organizator državnega prvenstva v štafetah za tekače in tekačice. Med člani je zmagala štafeta TSK Valkartona iz Logatca v postavi Uroš Godina, Florjan Ambrožič in Vasja Rupnik. Drugo mesto je zasedla štafeta TSD Olimpije v postavi Igor Jesenovec, Nejc Plešec in Jože Mehle, tretje pa ekipa TSK Merkur Kranj v postavi Blaž Jelenc, Klemen Lauseger in Nejc Brodar. Med starejšimi mladinci je zmagala ekipa SK Brdo I , pred TSK Valkarton Logatec in SK Brdo II., med mlajšimi mladinci pa ekipa SK Pižem Ihan pred ekipo TSK Bled I. in TSK Merkur Kranj.

V skupni ženski kategoriji članic, starejših in mlajših mladink je slavila štafeta TSD Olimpija I. v kateri so tekle Ines Hižar, Renata Podviz in Tina Hižar. Druga je bila ekipa TSK Merkur Kranj I. v postavi Jera Rakovec, Vesna Fabjan in Maja Benedičič. • **V.S.**

ODBOJKA

Zmagi za Gorenjce

V zadnjem krogu v letu 2001 sta v prvi članski ligi oba gorenjska ligaša zmagala. Merkur LIP Bled si je z zmago s 3:1 nad ravenskim Fužinarjem priigral 4. mesto, Calcit Kamnik pa je po zmagi v Mariboru (1:3) leto 2002 počakal na prvem mestu. Tudi Astec Triglav in Termo Lubnik sta bila uspešna v 2. DOL. Prvi so doma premagali VC Portorož (3:0), Termo Lubnik pa je bil v gostih boljši od Hoč (1:3). Kranjčani so tretji, Škofjeločani pa četrti. V ženski konkurenci 2. DOL so Kamničanke presenetljivo pustile točko na gostovanju na Bledu (2:3), Jeseničanke pa so zopet ostale brez točk, tokrat doma s Prevaljami (0:3). 3S Kamnik je tretji, Bled deveti, Mladi Jesenice pa so na 12. mestu. V 3. DOL je Merkur LIP Bled II doma premagal Figuro Kamnik (3:0), Astra Telekom pa v Kočevju domačine s 1:3. V vodstvu so odbojkarji Astre Telekoma pred Figuro Kamnik.

V ženski konkurenci je Pizzeria Morena izgubila v Novi Gorici (3:0), Bohinj v Izoli (3:0), le ŽOK Partizan Šk. Loka je zmagal na gostovanju v Semiču (0:3). Od gorenjskih ekip so najvišje uvrščene Škofjeločanke na 9. mestu.

V soboto se nadaljuje prvenstvo le v prvi moški ligi. Obe gorenjski ekipi pa čaka težko gostovanje - Calcit Kamnik pri Šoštanj Topolšici, ki jim je že v prvem delu povzročila veliko težav, Merkur LIP Bled pa gostuje v Mariboru, tekma pa je zelo pomembna, saj zna že odločiti o četrtem mestu po rednem delu in s tem tekmo več doma v prvem krogu končnice. • **B. M.**

HOKEJ

Na Sipijevem turnirju najboljši Blejci

Kranj - Hokejski klub Triglav je bil prejšnjo soboto in nedeljo organizator turnirja malčkov, ki je že tretjič potekal v spomin nekdanjega trenerja Jožeta Trebušaka - Sipija. Poleg slovenskih ekip so nastopili tudi mladi hokejisti moštva IC Wien iz Dunaja in Vojvodine iz Novega Sada. V dveh dneh so ekipe odigrale kar 21 tekem, na koncu pa je tekma med domačim moštvom Triglava in moštvom Bleda odločila zmagovalca. Z 2:1 so zmagali malčki HK Bled. • **V.S.**

V Kranju zmaga Blejskih levinj

Kranj - Prejšnji konec tedna so 10. kolo odigrale hokejistke v **ženski ligi Erima.** Ekipa Jesenice mlade se je z Olimpijo razšla z rezultatom 5:5, Blejske levinje so v Kranju premagale Triglav z rezultatom 1:2, Terme Maribor pa so bile v Celju boljše od domačink 2:5. Na lestvici še vedno vodijo državne prvakinje, Terme Maribor. • **V.S.**

NESREČE

Hudo ranjena peška

Tržič - Na regionalni cesti v naselju Bistrica pri Tržiču je 29. decembra nekaj minut po 11. uri prišlo do prometne nesreče, v kateri je bila hudo poškodovana peška. Voznik osebnega avtomobila 48-letni I.B. iz Tržiča je iz tržiške smeri pripeljal do označenega prehoda za pešce, ko je cesto prečkala Tržičanka 65-letna L.K. Na cesto je stopila nekoliko izven označenega prehoda, ko jo je v levi bok zadel avtomobil, nato pa jo je preko pokrova motorja vrglo na nasprotni vozni pas, kjer je obležala. Peška je v nezgodi dobila hude telesne poškodbe in je bila odpeljana v jeseniško bolnišnico. Zoper voznika I.B bodo vozniki na pristojno tožilstvo podali kazensko ovadbo.

Prehitro smučanje

Krvavec - Prehitro in premalo previdno smučanje je bilo vzrok nesreči na smučišču Krvavec, ki se je zgodila 25. decembra. 36-letni T.Z. iz Lucije je z veliko hitrostjo smučal po urejeni progi in izvajal dolge veleslalomske zavoje, ko pa je približno 400 metov pred iztekom proge dohitel skupino počasnejših smučarjev, se jim je skušal izogniti, vendar mu je zaradi velike hitrosti spodrsnilo in je padel. Neprevidni smučar je približno 10 metrov zunaj urejenega smučišča drsel po boku ter si pri udarcu v skalo zlomil roko. Prvo pomoč sta mu nudila reševalca GRS, nato pa je v spremstvu sorodnikov odšel na urgenco ljubljanskega Kliničnega centra, kjer so ga obdržali na zdravljenju.

Nevaren Žagarjev graben

Vogel - Prvi novoletni dan bi se lahko precej nesrečno končal za šest prijateljev na čelu z 22-letno A.H iz Laškega in 23-letnim T.H. iz Šmarij pri Jelšah. Tega dne so se z Vogla v dolino podali peš po Žagarjevem grabnu, čeprav je pot zaprta z ograjo in opozorilnim znakom. Po uri hoje je A.H. in T.H. na delu poti, ki se imenuje Pod skalo v Žagarjevem grabnu, spodrsnilo in po ledenem pobočju sta drsela okoli 130 metrov in se nato ustavila na ravnini v snegu. Pretirano pogumni pohodniki so bili brez izkušenj za hojo v zimskih razmerah in brez zimske opreme, ponesrečenca sta bila celo obuta v poletne čevlje. Na kraju nezgode jima je prvo pomoč nudila dežurna zdravnica, nato pa so ju s teptalnim strojem odpeljali do zgornje postaje nihalke in nato z žičnico v dolino. Zdravnik v blejskem zdravstvenem domu je ugotovil lažje telesne poškodbe, lahko pa bi se končalo bolj nesrečno. • **M.G.**

KRIMINAL

Konoplja v prikolici

Tržič - Policisti so v zadnjih dneh lanskega leta kazensko ovadili 44-letnega Tržičana M.K., ki je imel v počitniški prikolici večjo količino rastlinskih delcev zelene barve. Rastline so se sušile na časopisnem papirju, po prvih zbranih obvestilih pa naj bi šlo za posušeno konopljo. Policisti so jo zasegli in poslali v analizo centru za kriminalistično - tehnične preiskave v Ljubljani, kjer so ugotovili, da gre za 60,8 grama posušene konoplje. Pristojni državni tožilec bo zato prejel kazensko ovadbo zoper osumljenca.

Ponarejeni tolarji in marke

Škofja Loka, Kranj - Pred božičnimi prazniki je v Mladinskem Kulturnem centru Rdeča ostriga v Škofji Loki neznanec plačal zapitek s ponarejenim bankovcem za 10.000 tolarjev. Lažnega desettisočaka so odkrili, ko je U.E., direktor omenjenega centra opravil polog gotovine na bančni enoti. Policisti še zbirajo obvestila in za neznanca pripravljajo kazensko ovadbo. Ponarejen bankovec so 28. decembra odkrili tudi v kranjski menjalnici Wilfan, kamor je prišla E.K. in nameravala zamenjati 200 mark. Tudi storilca, ki je izdelal ponaredek čaka ustrezna kazen. Bankovec enake vrednosti je med 28. in 31. decembrom uspel vnovčiti neznanec v radovljiški enoti Gorenjske banke in slednjo oškodoval za 25 tisočakov.

Ropar zgrabil prodajalko

Jesenice - Jeseniški policisti še vedno iščejo neznana roparja, ki sta 26. decembra odnesla dnevni blagajniški izkupiček iz trgovine Andrejka na Jesenicah. Omenjenega dne okoli pol osme zvečer je eden od njiju pristopil do prodajalke pri blagajniškem pultu in z roko segel proti stojalu za cigarete. Prodajalka ga je ogovorila in mu poskušala sneti polivinilasto vrečko, s katero je imel pokrita usta, ropar pa jo je zgrabil za vrat in ji potisnil glavo proti plastičnim zabojem. Njegov pajdaš je odprl predal blagajne in pobral denar, nato pa sta oba zbežala iz trgovine. Po opisu je bil eden od njiju visok okoli 175 centimetrov in oblečen v temne hlače ter sivo bundo in živo rdeč šal. Drugi, domnevno star okoli 17 let, je bil oblečen v temnejša oblačila, na rokah je imel rjave volnene rokavice, oba pa sta govorila slovensko. Policisti naprošajo vse, ki so roparja morda opazili ali so bili v bližni trgovine, naj koristne informacije sporočijo na telefonsko številko 113 ali 04/586-10-11.

Hotela prelisičiti prodajalke

Kranj - V predpraznič nih dneh, ko je bilo po trgovinah precej gneče, so morali biti prodajalci kar pozorni na dolgoprstneže. V kranjski trgovini Trenča si je 54-letna K.V. skušala prilastiti nekaj prehrambenih izdelkov in kozmetike, tako da je vse skupaj skušala spraviti mimo blagajne. Osumljena naj bi v nakupovalni voziček naložil več izdelkov, med katerimi jih je nekaj položila na blagajniški pult in jih plačala, šampon za lase, prekajen svinjski vrat, goveji bočnik, čokolado in še nekaj drobnarij pa peljala mimo blagajne brez plačila. Vendar pa ji "plena" ni uspelo odnesti iz trgovine, saj so jo prodajalke vprašale, kje je dobila izdelke in s preverjanjem ugotovile, da jih je osumljena z zatrjevanjem, da so bili prineseni v trgovino in že plačani, skušala speljati na led. Policisti bodo za osumljenko, ki si je hotela nagrabiti za slabih sedem tisočakov blaga, spisali kazensko ovadbo. • **M.G.**

Ključi so čakali v predsobi

V Naklem so vlomili v hišo in odpeljali BMW-ja.

Naklo - Slovo od starega leta in veselje ob prihodu novega so nekaterim pokvarili nepridipravi, ki stegujejo prste po tuji lastnini ali jim ni mar, če jo poškodujejo. Zadnji dan lanskega leta bo v slabem spominu prav gotovo ostal lastniku stanovanjske hiše v središču Naklega, ki so mu neznani storilci v zgodnjih jutranjih urah odpeljali kovinsko sivega lepotca BMW 323i, za katerim je izginila vsaka sled. Avtomobilski tat je na silvestrovo na garažnih vratih odlomil zunanji del vložka ključavnice, sprostil zatič in odprl vrata, nato pa vstopil v garažo in se sprehodil po kleti. Originalne ključe BMW-ja je našel v predsobi na polici, sedel za volan, pognal motor in se odpeljal. Avtomobil, na katerem so bile registrske tablice KR C1-805, je bil vreden 4,7 milijona tolarjev. • **M.G.**

Krvavi začetek leta na slovenskih cestah

V sedmih urah pet smrtnih žrtev

V dobrih sedmih urah novega leta so slovenske ceste terjale visok krvni davek. Na koncu avtoceste Hrušica - Vrba je voznica trčila v ločilno betonsko ograjo in umrla zaradi hudih poškodb glave. Kaj je bil vzrok hude prometne nesreče, policisti še raziskujejo.

Novoletno jutro se je na slovenskih cestah začelo s tragično bilanco, saj je v avtomobilskih razbitinah umrlo pet ljudi, med njimi tudi 33-letna voznica, ki se je smrtno ponesrečila pri Vrbi pred iztekom avtoceste. Jeseničanka, 33-letna R.R., ki je imela vozniško dovoljenje šele štiri mesece, je tragično končala svoje življenje 1. januarja nekaj minut pred sedmo uro zjutraj, ko je z osebnim avtomobilom škoda favorit pripeljala po avtocesti iz jeseniške smeri proti Vrbi. Približno kilometer pred iztekom je zapeljala na prehitevalni pas in nato trčila v betonsko zaščitno ograjo, ki deli smerni vozišči. Po trčenju je avtomobil z levim prednjim delom po ograji drsel še več kot 25 metrov in padel nazaj na prehitevalni pas, nato pa se je začel prevračati in drseti preko prehitevalnega in voznega pasu ter naprej preko travnate površine. Po prevračanju se je škoda ustavila postavljena na kolesa na makadamski poti. Pločevina je bila tako zverižena, da je vkleščila tudi mlado voznico, ki je umrla zaradi hudih poškodb glave, kar je kmalu po nezgodi na kraju ugotovila dežurna zdravnica. Iz razbitin so jo rešili jeseniški gasilci, ki so morali s škarjami odrezati streho in sprednja vrata. Zaradi nezgode je bila avtocesta v smeri proti Vrbi v torek zaprta do 10. ure.

Kaj je povzročilo hudo prometno nezgodo (že drugo s smrtnim izidom v zadnjih dnevih - konec decembra sta se smrtno ponesrečila voznik in sopotnik, tretji je bil hudo poškodovan), prometni policisti še raziskujejo. Za vozilo so odredili izvedensko mnenje, prednji pnevmatiki so poslali na kriminalistično tehnično preiskavo, truplo umrle voznice pa bo strokovno pregledano. Zaradi razjasnitev okoliščin nezgode prometni policisti iz PP Kranj prosijo vse morebitne očividce, da pokličejo na številko 113.

• **Matjaž Gregorič**

Odgovor

Sodni izvršitelj prekoračil pooblastila

Opravičujem se vsem bralcem, a napisati moram na nivoju in tako, da bo g. Rade Stanič razumel in dojel to pisanje in moj odgovor na njegovo pisanje v Gorenjskem glasu, zato ni to odgovor na takem nivoju, kot bi moral biti od mene kot izvršitelja, saj bi mi lahko kdaj še g. Rade Stanič očital, da sem nerazumljiv, pristranski in krivičen do njega, če slučajno kaj ne bi bilo napisano na njegovem nivoju in tako, da bi razumel in da mu bo jasno. To pisanje je na nivoju g. Radeta Staniča, ker je on stranka v postopku in pri vodenju postopka sem dolžan se pogovarjati tako, da je vsaki stranki jasno in razumljivo, kaj in zakaj se kaj dogaja.

Sodišče je izdalo sklep, da se dejanja dne 26. 10. 2001 na Linhartovem trgu 20 v Radovljici razveljavijo, res je, jaz spoštujem in bom spoštoval sklepe in odredbe sodišča in pri svojem delu se moram po tem ravnati. Toda, kako se boste pa vi ravnali po tem sklepu, če tega sodišča ne priznavate, verjetno iz gole slučajnosti, ker vam to odgovarja, pa boste izjemoma to spoštovali, ali ne g. Rade Stanič. Na kratko, nisem prekoračil pooblastila, kot dolžnik veste, da bi na podlagi zakona moral narediti še kaj, pa še nisem, verjetno pa bom, saj vas zelo cenim kot stranko v postopku (dolžnik) in vas bom še bolj, ko ne boste več dolžnik. V kolikor sem pooblastila prekoračil, me bo sodišče predlagalo v disciplinski postopek, veste g. Rade Stanič pa me še niso, to pa ni slučajnost. Verjetno zato, ker vedo, da nisem prekoračil pooblastil, ker niso prebrali vseh dopisov in vmesnih poročil, ker mi jih je vodja izvršilne pisarne vrnila nazaj in da ne želi imeti nič drugega kot pa le še končno poročilo od mene, da sem sodišču poslal tudi svoje poročilo, v katerem je napisano, da so bile priče prisotne (ne samo dve, kot je potrebno, bilo jih je še več in celo novinarka Gorenjskega glasa, ki je podpisana pod temi članki in fotograf - avtor vseh teh slik, sta bila priče) in da imam v predlogu upnika napisano, da naj se opravi rubež na naslovu dolžnika ali kjer koli drugje ali kjer so dolžnikove stvari in da sem samo zaradi zavarovanja upnikovih interesov odpeljal v hrambo zaklenjeno kartotečno omaro in zaklenjeno železno blagajno in da ste kot dolžnik skrivali premičnine tako, da ste odstranili deset dni pred rubežem tablo pred vhodnimi vrati na Linhartovem trgu 20 v Radovljici, na kateri je pisalo, da tu opravlja delo dolžnik in da lahko opravlja delo dolžnik GS 5 Stanič k.d. na naslovu, saj ima od inšpekcijskih služb odločbo, ki mu to dovoljuje. Rubež je bil pravilno po zakonu in pravilniku napovedan tako, kot določa zakon, tako da je bila ob začetku opravil navzoča oseba, ki je kraj opravil izvršbe zapustila najprej v Kamni Gorici in nato še v Radovljici (novinar ima sliko, kako beži s kraja g. Rade Stanič, da beži mu ni v navadi, on nikdar ne beži, to se njemu ne more dogoditi, veste zapustil ali odšel je s kraja, še pred začetkom rubeža na Linhartovem trgu v Radovljici je podpisal g. Rade Stanič povratnico vročevalcu iz sodišča v Radovljici, no pa g. Rade Stanič ne laže, samo malo drugače pove, v zakonu pa je tudi določeno, da se lahko opravi rubež tudi brez navzočnosti osebe od gospodarske družbe. O tem, da bi poravnal terjatev, pa ni hotel slišati in zato se je rubež nadalejval tako, kot se mora po zakonu. Nisem vam onemogočil poslovanja, saj ste dejali, da so to privat prostori in bi lahko vstopili v prostore kadar koli in kakor koli, to veste ali to bi bilo premalo zakomplicirano za vas g. Rade Stanič. Na vratih je bilo najprej obvestilo, kje dobite ključe, da ne bi prišlo do kakršne koli odtujitve vaših predmetov. Po nasilnem odpiranju zaprtih prostorov zaradi rubeža v privat prostore lahko vstopi lastnik sam (lahko prevzame ključe v času uradnih ur na pošti ali pa še on enkrat prevrta ključavnico, lastnina je njegova), v prostore gospodarskih družb pa se po rubežu vstopi ob prisotnosti prič, ker so last gospodarske družbe, vi ste pa izjavili, da so to privat prostori, potem je pa jasno, vsaj upam, da sem tako pojasnil, da je tudi vam g. Rade Stanič jasno in razumljivo. Sodišče je ugotovilo, da zaradi blokiranega žiro računa ne bo upnik poplačan, in je izdalo izvršitelju odredbo s točno določenimi navodili, kako naj opravi rubež dolžnika, ker ste se izogibali in ovirali (niste prevzeli pošte vi, ampak vaša žena, dali poleg vašega podpisa štampiljko druge vaše firme ipd.) izvršitelja pri delu, žalili ste me z nesramnimi besedami, skrivali premičnine firme. Izvršitelj lahko povabi na rubež vse tiste, ki jih ZIZ natančno našteva, v kolikor se bo rubež lažje in varneje opravil in ker sem od strank izvedel, da imate orožje v blagajni,sem k odpiranju blagajne povabil kriminaliste, ki so se z veseljem udeležili le-tega. V kolikor bi bili pripravljeni poravnati denarno terjatev po pravnomočnem sklepu sodiča do vsega tega ne bi prišlo, dolžnik si sam jamo koplje. BON 1 in BON 2, ki prikazuje vaše poslovanje, vse pove, predvsem da ne poslujete tako, kot bi morali in zato ste storili kaznivo dejanje "oškodovanje upnikov" in veliko prekrškov, ki jih bodo ugotovile inšpekcijske službe (toliko časa boste pa ja še v Sloveniji).

Poslovati v prostorih, kjer se ne sme, je za g. Radeta Staniča in za njegove firme, v katerih je on ustanovitelj in direktor, dovoljeno in dopustno, skrivati stvari je za njega tudi dopustno, poplačati terjatev upnika - to pa ne. Dolžniku g. Radetu Staniču nastaja škoda, upniku pa ne, ali sem prav dojel logiko g. Radeta Staniča. Ta logika se z logiko v Republiki Sloveniji ne ujame dobro, od kjer pa je doma g. Rade Stanič, pa je splošno priznana in cenjena. Za še ne opravljeno delo g. Rade Stanič jemlje od strank v naprej varščino in oro, ki je v hrambi pri njem v železni blagajni. Res je, Republika Slovenija ni isto kot Republika Srbskih Krajin z Banja Luko, od koder je g. Rade Stanič, mu pa uspeva tako delati, kot da je to od dol. Gospodarska družba mora poslovati preko žiro računa, a tega gospodarske družbe od g. Radeta Staniča ne delajo, ker bi se ves denar zadržal za poplačilo dolgov po pravnomočnih sodbah in izvršbah. Za zavarovanje upnikovih interesov je bila odpeljana zaklenjena železna blagajna in kartotečna omara v hrambo k tretji osebi, ker se je domnevalo in upravičeno pričakovalo, da je notri gotovina, iz katere se naj bi lahko poplačala upnikova terjatev. Pri pregledu blagajne in kartotečne omare se je ugotovilo, da so bili predmeti od dolžnika GS 5 Stanič k.d. in d.o.o. in ne samo od d.o.o., kot vi trdite ter gotovina od tretjih oseb v tuji valuti (DEM).

Ali so predmeti pri gospodarski družbi rubljivi ali ne, o tem odloči sodišče, zato tudi ne bi prišlo do storitve kaznivega dejanja in napeljevanja k temu, ko ste treji osebi (g. Kaltak) rekli, naj gre v trgovino Merkur po na roke napisano izdajnico, ki velja kot račun, na kateri je originalna štampiljka trgovine, kupec televizijskega aparata pa je vaša žena. Rad imam in jih spoštujem neumne ljudi, ker so spoštovanja vredni, ne spoštujem pa ljudi, ki se delajo neumne.

Vložili ste g. Rade Stanič tožbo za znesek 2.500.000,00 SIT zoper mene kot izvršitelja. Želite, da delam za vas (kot ste mi predlagali) in tako, kot bi vi rekli, mi bi temu rekli, da sem jaz na drugem bregu. Nikdar ne bom delal tako kot vi, ker jaz nočem biti dolžnik, tako kot ste vi. Napisali ste in pravite sami, da ste dolžni, marsikomu se dogodi, da je dolžan, toda veliko se jih potrudi, da to poravna v okviru svojih možnosti, vi pa se o poravnavi dolga (vrnitvi denarja) sploh ne želite pogovarjati, celo za malo se vam zdi, da si upam to jaz kot izvršitelj vas kot cenjenega državljana to vprašati.

Kdor ima rad mir in kdaj kdo dela se ve, a njemu g. Radetu Staniču vročiti sodno pisanje, ki se mora vročiti osebno dolžniku, je pa vznemirjanje njega in celo za njega žalitev ali podcenjevanje njega kot takega kot se ima on sebe in to na sedežu firme, v poslovni enoti v Radovljici ali kjer koli drugje pa ne sprejme in tudi ne želi podpisati.

Grozite mi po telefonu meni in drugim občanom, ne upate si meni in verjetno tudi drugim tega osebno povedati v obraz (ni Slovenci imamo za take lepo besedo...), zato je policija podala zoper vas kazensko ovadbo in predlog za odvzem dveh pištol.

Baje ste pravnik, večkrat ste to mi povedali in to posebej poudarili in tudi to vedno poudarjate vašim strankam, za katere opravite določena dela, verjetno zato da bi izgledalo, da je vaše delo strokovno, no tako kot mora biti, nisem pa nikjer zasledil ali videl, da bi to vašo akademsko titulo napisali k svojemu spoštovanemu imenu, verjetno bi bili potem še bolj spoštovani.

Opazil sem, da mi vedno rečete in tudi napišete in napisali ste v vašem odgovoru v Gorenjskem glasu, da sem jaz "sodni izvršitelj", to se vam je kot baje pravniku naredilo zgolj slučaj no, saj ste rekli, da ste zelo na tekočem z vsemi zakoni, pa ste slučajno bili pri branju Zakona o izvršbi in zavarovanju malo zmedeni ali pa ne preveč zbrani in niste opazili, da sedaj mi kot izvršitelj nismo več zaposleni na sodišču in zato nismo sodni izvršitelji, ampak samo izvršitelji in da samo za to, da lahko to delo opravljamo, smo si pridobili koncesijo od države in da smo tako kot odvetniki in notarji samostojni pri svojem delu. Vi g. Rade Stanič opravljate in opravite pa delo tako, da se vam potem kdaj reče dolžnik.

Ste dolžnik vi osebno in vaša firma tudi (sklep sodišča je pravnomočen), ne želite pa se pogovarjati o plačilu te terjatve upniku, poudarjate pa vedno, da se vam povzroča škoda in da ste odškodovani ter da se blati vaše ime, veste mi Slovenci zelo cenimo tiste ljudi, ki niso dolžni, za vas in vašo kultro pa to ni razumljivo, ni - ni to čudno, tako je ali ne g. Rade Stanič. Ne priznavate sodišča, kot ste napisali, verjetno priznavate samo tisto, kar vam odgovarja (Slovenci temu rečemo, kar nekomu paše), poznam pa dobri risanko, v kateri je taka oseba nastopala, ime ji je Kalimero in poznam tudi še drugo risanko, ko nekdo pihne v pero resnice, pa se od zvoka vidi ali je naredil narobe ali prav in če je iskren. To se vas verjetno ne tiče, pa vi ste že odrasli, v mladosti pa vam niso bile na voljo te lepe risanke in druge dobre pravljice, saj ste drugje gor rasli,kjer so se spoštovale druge vrline, ki jih pri svojem delu sedaj v Sloveniji uporabljate in zato vam nekateri pravijo, da ste dolžnik. Pa veste, kaj to pomeni? Verjetno to, da je potrebno denar vrniti, da se vam ne bo več reklo dolžnik. Po vaših izjavah delate veliko, jaz pa dodajam da ne slabo, ampak drugi ne naredijo toliko napak kot vi, da se bi jim potem reklo dolžnik. Drugim se to dogodi, vi pa tako naredite, da se vam po tem reče dolžnik.

Nekoč ob vročanju ste mi dejali ob prisotnosti prič, da renčim in lajam, pa sem vam lepo povedal že takrat, da midva nisva iste živalske vrste, ker jaz ne renčim in ne lajam.

Predlagali ste vi, da po delu bova šla na kavico, na kavico sva šla, toda plačal sem jo jaz, ker niste imeli pri sebi denarja, ker ste se že naučili, da se lahko dogodi, da se opravi osebni rubež. No nekaj ste se pa že naučili. Lepo se je učiti tudi v naših letih, samo da šola ni predraga ali pa, da se iz nje ne poplača dolg upniku.

Jaz pridobivam premoženje za morebitno poplačilo škode dolžniku, za storjene napake pri mojem delu, dolžnik g. Rade Stanič pa premoženje skriva in odtujuje in zato ne bodo upniki poplačani. To je razlika med nama, ki jo g. Rade Stanič ne spoštuje, pa mu nič ne zamerim, ker sem ugotovil, da pač tak je.

Kot izvršitelj sem spoštoval sklep sodišča o razveljaviti že opravljenih opravil dne 26. 10. 2001 na Linhartovem trgu 20 v Radovljici, prostore sem izročil in vzpostavil prvotno stanje, toda upnik se je pritožil na sklep sodišča in zato je upnik obdržal zastavno pravico na zarubljenih predmetih in o pritožbi bo odločalo Višje sodišče v Ljubljani in takrat se bo vedelo, kdo je ali pa ni prekoračil pooblastila pri opravljanju opravil izvršbe.

Upam, da sem napisal na nivoju g. Radeta Staniča in da me razume in zato se vsem ostalim bralcem za tako pisanje iskreno opravičujem.

Vsem želim veliko sreče in veliko uspehov, pa tudi vam g. Rade Stanič, v letu in letih, ki so pred nami. **Izvršitelj Zvonko Zorč**

Mlado branje

Izmišljene in resnične zgodbe današnje mladine

Pred iztekom leta so pri Založbi Mladinska knjiga izšle štiri nove knjige s področja mladinskega leposlovja. Novi na knjižnih policah so mladinski romani že priznanih avtorjev, Dese Muck, Janje Vidmar in Gorana Gluvića. "Sama Doma" je akcija za punce, "Baraba" roman za premislek, "Fantje, žoga in punce" je zgodba o današnji mladini, najmlajši bralci pa bodo spoznali zgodbo o "Anici in zajčku".

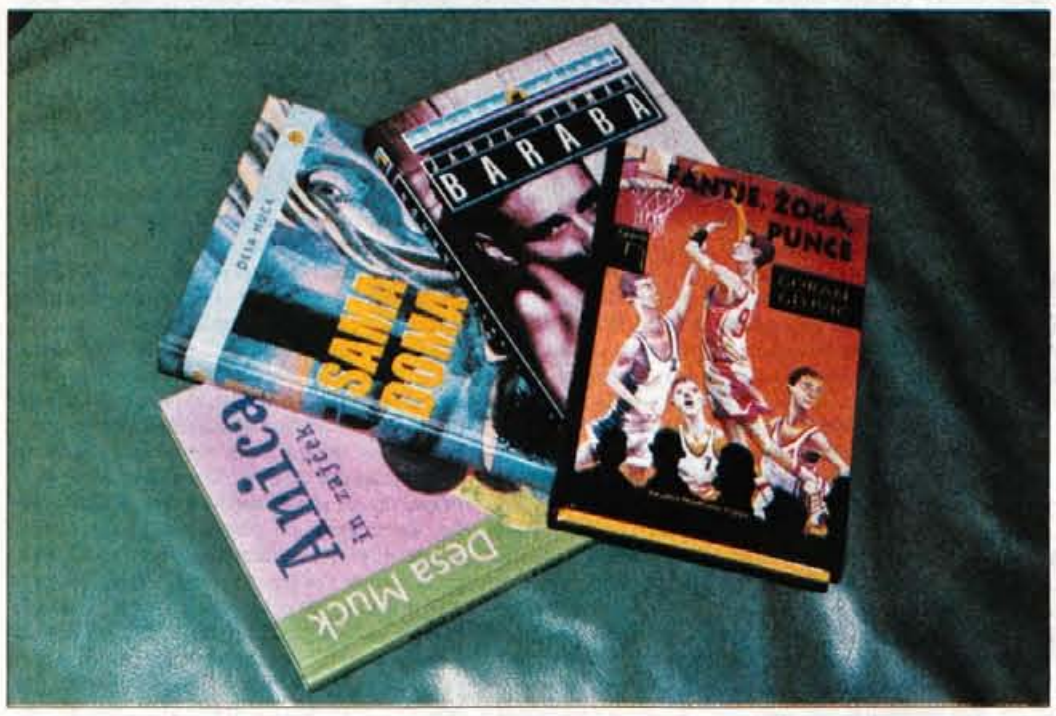

V zadnjih desetih letih nedvomno ena najbolj priljubljenih in uspešnih pisateljic knjig za otroke in mladino, **Desa Muck** se tokrat predstavlja z novim naslovom. Mladinski roman *Sama doma* je slikovita, dinamična zgodba o petnajstletnem dekletu, ki čez vikend ostane doma sama brez staršev. Spretno sestavljena pripoved o vprašanju svobode, zabave in neodvisnosti, ki si je mladi tako želijo, a si ne predstavljajo, koliko zrelosti terjajo taka pričakovanja, opisuje tri dni, ki jih Laura preživi sama z domačo psičko. Med petkom in nedeljo zvečer se ji zgodi toliko stvari, kolikor jih povprečen Slovenec ne doživi v 50 letih. V veliki pustolovščini, že prvi dan domača zabava, potem pobegne pes, nakar ugrabijo še Lauro, se med Pohorjem in Piranom zgodi marsikaj, a kljub temu, da se v zgodbo vpletejo gasilci, policaji, vojska in še kdo, dekle zaplet na koncu razreši sama.

Zgodbo je Muckova začela pisati pred dvema letoma, ko je v nadaljevanjih izhajala v reviji Pil Plus, ko je na neki način vseskozi morala biti čim bolj napeta. Ta je v romanu sicer nekoliko predrugačena, a ohranja prvotno formo, pisana je kot film, po kadrih, avtorica dodaja, da je kot akcijski film za deklice. Zgodba, polna dialogov, kot nalašč za mlade, ki hočejo akcijo, pa hkrati ponuja tudi prikrita sporočila za odraščajočo mladino. Knjigo spremljajo številne ilustracije Sebastijana Čamagajevca iz Zagreba. Roman s preprostim naslovom *Baraba*, že uveljavljene pisateljice za mladino in filmske scenaristke **Janje Vidmar,** je namenjen starejši mladini in ima točno določeno tematiko. Avtorica se tokrat loteva družbenega pojava, ki je pri nas zelo pogost, pa vendar si pred vprašanji nasilja v družini pogosto zatiskamo oči. Prvoosebna izpoved šestnajstletnega Mateja, ki živi v napetih družinskih razmerah, je žrtev nasilnega očima, ki terorizira tudi njegovo mater. V spletu čustvenih nasprotij, ki prevevajo glavne junake, mešanice ljubezni in sovraštva, fant na vsak način želi pritegniti pozornost nase. Očima prezira, a si hkrati želi njegovega priznanja. Do preobrata pride, ko se poškoduje mati. Očim in Matej se morata soočiti med seboj.

Knjiga z naslovom *Fantje, žoga in punce,* avtorja **Gorana Gluvića,** je sicer njegova prva, ki je izšla pri Mladinski knjigi, doslej pa je napisal že več kot 20 knjig, proze, poezije, romanov za odrasle, slikanic... Tokratna zgodba govori o skupini fantov in deklet, ki igrajo košarko v šKL in je pripoved o odraščanju v realnem času in prostoru. Po besedah avtorja je roman napisan v stripovski maniri in bo mogoče bolj všeč fantom kot puncam, ker je manj romantike, manj opisovanja in več dogajanja.

Po zelo uspešnih prvih dveh knjigah iz zbirke Anica, ki jo piše Desa Muck, izšli sta lani pomladi, je izšla še tretja z naslovom *Anica in zajček*. Zbirka je namenjena predvsem mlajšim bralcem, tistim, ki prvič posegajo po branju. Na to nas navaja že bogata likovna oprema knjige s številnimi ilustracijami, kratka zgodba, kot taka pa se je zbirka menda že dobro prijela. Če sta bili prvi dve knjigi "lažje" tematike, je tokratna bržkone celo prva pri nas za to starostno skupino otrok, ki se ukvarja z vprašanjem smrti, izgube nekoga, ki ti je zelo drag. Mala Anica končno dobi zajčka, ki si ga je tako želela, a njena sreča ne traja dolgo, saj ta kmalu pogine. Zgodba pa še zdaleč ni depresivna, saj se zdi, da je pisateljica z njo želela spregovoriti o veličini in moči, ki jo ima čas. Vsaka izguba je tragedija, čas jo prekrije, ne prekrije pa spomina na ljubljenega.

• **Igor Kavčič**

Božična zgoščenka Juana Vasleta

V dobrih desetih letih, odkar živi v Sloveniji, je basbaritonist Juan Vasle nase opozoril že s tremi samostojnimi zgoščenkami (Slovenske pesmi, Slovenski samospevi XX. stoletja in Sudamerica), pravkar pa jim je dodal še četrti izdelek z naslovom Raduj človek moj. Na tej zgoščenki je Vasle ob spremljavi številnih znanih slovenskih glasbenikov in ansamblov (New Swing Quartet, Big Band RTV Slovenija, Godalni kvartet Tartini, Oto Pestner, Komorni zbor RTV Slovenija, Cita Galič, MPZ Anton Foerster, Leon Engelman in Tone Potočnik) izdal 24 božičnih pesmi iz Slovenije, Severne ter Južne Amerike, Španije in Nemčije. Precej skladb je v novih priredbah, zaradi Vasletovega odraščanja v argentinskem okolju je seveda tudi ta plošča zelo eksotično obarvana. To je čutiti predvsem v skladbah iz Južne Amerike, doslej tukajšnjim ljubiteljem tovrstne glasbe v glavnem neznanih.

Juan Vasle je bil v Argentini rojen slovenskim staršem, zdaj pa že dobro desetletje živi in ustvarja v Sloveniji, saj je zaposlen kot solist ljubljanske Opere, poleg tega pa ga naša publika vse bolj spoznava po njegovih samostojnih projektih. Ob omenjenih ploščah je napisal še knjigo Pevci so tudi ljudje, poleg tega pa je ob glasbi na moč dejaven tudi na področju nogometa, saj bo pred svetovnim nogometnim prvenstvom izšla njegova knjiga o povezavah med slovenskim in latinskoameriškim nogometom. • **Marko Jenšterle**

KULTURNA KREDENCA

Klopčič na Sovodnju

Sovodenj - V nedeljo, 6. januarja, ob 16. uri bodo člani gledališke skupine domačega KUD-a, v dvorani na Sovodnju premierno uprizorili igro z naslovom **Klopčič.** Kot že naslov pove, gre za precej zapleteno dogajanje na odru. Gostilničarki mož pobegne v Ameriko, po dobrih dvajsetih letih le-ta izve za njegov naslov in mu piše pismo, naj pošlje nekaj denarja za hčerino doto. Pošlje mu tudi sliko, a ne svoje hčere, temveč sosedovega dekleta... Začne se zapletati. Predstavo je režiral **Jelko Podobnik,** igrajo pa: Katja Bevk, Viktor Likar, Nežka Dolinar, Simon Bajt, Agata Šturm, Nika Velikonja, Lenart Šifrar, Marko Bašelj, Jure More, Lucija Dolinar in Jernej Jezeršek. Uprizoritev so omogočili še Igor Eržen, Sašo More, Edeo Dežela, Silvo Peternelj, Julka Mlakar in Zdravko Gantar. • **I.K.**

Razstava Entente florale

Kamnik - Lani je Kamnik na evropskem tekmovanju o urejenosti mest dosegel zavidljiv uspeh. Mednarodna evropska komisija mu je namreč prisodila zlato priznanje med najbolje in najlepše urejenimi mesti v Evropi. K tako zavidljivemu priznanju je seveda pripomoglo veliko dejavnikov, predvsem pa vsesplošno in prizadevno vključevanje vseh v mestu v program urejenosti. Pred koncem leta so v Galeriji Veronika v Kamniku odprli razstavo z naslovom Entente florale, ki je še enkrat predstavila Kamnik in dneve, ko so bili na obisku člani evropske ocenjevalne komisije. Razstavo so pospremili novoletni aranžmaji kamniških cvetličarjev. • **A. Ž.**

Del zbirke NOB na videokaseti

Železniki - V začetku decembra so v Kulturnem domu predstavili videokaseto z naslovom ***Selška dolina 1941-1945, Trnjeva pot k svobodi,*** ki je nastala v založništvu Občinskega združenja borcev in udeležencev v NOB Železniki in Muzeja Železniki. V uro in pol dolgem posnetku nam amaterski zgodovinarji, ki so gradivo pripravili, predstavljajo pregled dogajanj v okviru NOB v dolini in na Gorenjskem v času 2. svetovne vojne.

Zamisel o videokaseti je stara že več kot pet let, ko so v Muzeju v Železnikih postavljali zbirko NOB Selske doline in so ob zbiranju gradiva naleteli na zelo dober odziv. Po otvoritvi stalne razstave maja 1996 je tako zaradi prostorskih omejitev, vsaj polovica dokumentarnega gradiva svoje mesto našla v muzejskem arhivu. Zato so že takrat razmišljali o predstavitvi letega na videokaseti. S pisanjem tekstov po poglavjih so bolj konkretno s projektom začeli leta 2000, do konca leta tekstovno gradivo dopolnjevali tudi s fotografijami in drugimi dokumenti, ter spisali scenarij oziroma snemalno knjigo. Gradivo so pripravili **Jure Rejec, Vinko Markelj, Peter Polajnar, Jože Bajželj in Ladi Trojar,** za režijo, snemanje in montažo pa je poskrbel **Tone Mlaker.** Glasbeni del sta dodala Mlaker in Trojarjeva.

Avtorji kasete, vsi amaterski zgodovinarji, ki so v ustvarjanje kasete vložili več kot 1000 prostovoljnih ur, so pri svojem delu primerjali številne uradne vire, se pogovarjali z neštetimi ljudmi, ki so v dogodkih sodelovali, ter na ta način predstavili kar se da verodostojne in natančne podatke. V dvaindajsetih poglavjih so avtorji pripravili prikaz tistih let od prihoda okupatorja, preko začetkov upora, ustanovitve partizanskih enot, ki so delovale tudi na območju Selške doline, do predstavitve večjih bitk in nasploh delovanja NOB v 4 letih vojne. Zaključek videokasete je posvečen spominu na žrtve okupatorjevega nasilja, padlim borcem in spomeniku v Dolenji vasi. Prva naklada 70 izvodov videokasete je pošla že na predstavitvi, v Muzeju v Železnikih pa so že na voljo videokasete iz prvega ponatisa.

• **I.K.**

Ohranjanje Jelovškove dediščine

V Mengšu so odprli že drugo razstavo Jelovškovega likovnega srečanja.

Mengeš - V Galeriji Mežnariji na Trdinovem trgu v Mengšu so decembra odprli prodajno razstavo likovnih del drugega Jelovškovega likovnega srečanja. Tokrat se ga je udeležilo sedem povabljenih uglednih slikarjev. Med njimi so bili Maša Bersan Mašuk, Blaž de Gleria, Lojze Kalinšek, Janez Kovačič, Zmago Puhar, Dušan Sterle in Urša Žajdela Hrovat. Ustvarili so 26 likovnih del, ki so jih prvič razstavili na prodajni razstavi v Galeriji Mežnariji v Mengšu.

Z razstavo sta Muzej Mengeš in Kulturno društvo Franca Jelovška naredila nov korak pri uresničevanju programa uveljavljanja Franca Jelovška, ki sodi v družbo velikih svetovnih umetnikov. Kot je ob odprtju razstave poudaril direktor Muzeja Mengeš Janez Škrlep, je tako ideja društva kot muzeja, da Jelovškova dediščina ne propade, marveč da se z vso skrbnostjo zaščiti in ohranja, razišče in predstavi. Prav zato pa so v program

vključili tudi današnje likovne ustvarjalce. Prav srečevanja slikarjev z Jelovškovim delom so namreč poleg prijaznega druženja tudi bogat vir navdiha in izredno lepa priložnost preverjanja svojega znanja. To pa se je na letošnjem drugem Jelovškovem srečanju tudi lepo potrdilo. Sedem slikarjev, ki so se konec oktobra lani zbrali na likovnem srečanju, je namreč s svojimi deli pokazalo, da je znameniti mengeški baročni slikar Franc Jelovšek s svojim bogatim freskantskim opusom neizčrpen vir navdiha sodobnim umetnikom.

• **Andrej Žalar**

Prvi Gorenjec je Blejec Aljoša

Prvega januarja smo že 33 minut čez polnoč dobili prvega Gorenjca. Rodila ga je Dušica Tušek z Bleda v jeseniški porodnišnici.

V jeseniški porodnišnici, ki minulo leto ni bila ravno na dobrem glasu, se tako zgodnji novoletni porodi niso primerili že več let, letos pa sta drug za drugim privekala na svet dva dečka. Prvi je bil že omenjeni Aljoša Tušek, čigar starša sta srečni dogodek pričakala skupaj. Aljoša je bil letošnji tretji novorojenček v Sloveniji, prehitela sta ga ptujski in ljubljanski. Drugi jeseniški porod pa je bil ob 2. uri in 15 minut po polnoči, naslednjega pa je dežurna zdravstvena ekipa v porodnišnici dočakala drugi dan novega leta. Spet se je rodil deček, kar znova dokazuje, da se v Sloveniji sicer rodi več moških, v poznejših letih pa se razmerje med spoloma obrne v korist žensk. In še en podatek z jeseniškega ginekološko-porodniškega oddelka, ki mu od lani grozi, da ga bodo zaprli: v letu 2001 se je rodilo 409 otrok. Tako kot povsod v Sloveniji tudi tu število porodov že nekaj let zapored pada.

Valerija Koselj s Tajo, prvorojenko leta 2002 v kranjski porodnišnici, sicer pa svojo drugorojenko.

Tudi v kranjski porodnišnici ugotavljajo enako, saj so leto 2001 zaključili s 1228 rojstvi, medtem ko jih je bilo leto poprej 1251. Toda če bi bila bera rojstev takšna kot zadnji dan preteklega leta in prve dni novega, bi bil letni "izkupiček" precej boljši. 31. decembra 2001 je bilo šest porodov, rodilo pa se je sedem otrok, saj sta bili med njimi tudi dvojčici. Eva Megloba je namreč nekaj čez tretjo popoldne rodila dvojčici, ki sicer nista bili zadnji novorojenčki minulega leta, kljub temu pa sta bili na novega leta dan Vita in Maša Gombac deležni obiska kranjskega župana Mohorja Bogataja, ki po tradiciji že vsa leta svojega županovanja za novo leto obišče prve novorojenčke. Za dvojčicama sta se zadnji dan preteklega leta rodili še dve deklici, ena ob pol sedmih zvečer, druga pa malo po deseti ponoči, je povedala glavna sestra v kranjski porodnišnici Jerca Ambrož. Sicer pa sta Vita in Maša rojeni le s štiriminutno razliko.

Letošnji prvi Gorenjec je Alojša, na sliki z mamico Dušico.

Vita in Maša Gombac z mamico Evo in županom Mohorjem Bogatajem.

Svojo novo občanko Tajo je obiskal tudi nakelski župan Ivan Štular.

Tudi prva letošnja novorojenka v kranjski porodnišnici je deklica. Valerija Koselj je ob 5. uri in 45 minut rodila Tajo, 3200 gramov težko in 53 centimetrov veliko deklico. Tudi pri njej se je že prvega dne novega leta oglasil kranjski župan Bogataj, čeprav je novorojenka iz občine Naklo. Tamkajšnji župan Ivan Štular z ženo Slavko je svojo novo občanko obiskal tretji dan, vesel, da se tudi v občini Naklo prebivalstvo uspešno pomlajuje. Naslednjega novorojenčka, tokrat dečka, pa so v Kranju čakali do 11.32. Rodila ga je Majda Lapanja in mu dala ime Aljaž. Tudi v Kranji je bil prvi dan bolj v znamenju moškega spola: rodili so se trije dečki in dve deklici, drugega dne pa dva dečka in deklica. Kakor je bil začetek decembra reven, kar zadeva rojstva, pa so v kranjski porodnišnici veseli, da se je po 25. decembru slika popravila in so tudi prvi dnevi novega leta bolj rodovitni. Upajmo, da bo takšno vse leto 2002.

• **Danica Zavrl Žlebir, foto: Tina Dokl, Gorazd Kavčič**

PREJELI SMO

"Papež (i)ma vas rad"

Odziv na zapis Jelka Kacina, z dne 14. 12. 2001

"Ne vem, kako bo ZLSD po predstavitvi dokumenta javnosti utemeljila in pojasnila nasprotovanje Sporazumu?" - se in nas sprašuje poslanec LDS in predsednik parlamentarnega odbora za zunanjo politiko, g. Jelko Kacin. Govora je seveda o razvpitem Sporazumu s Svetim sedežem... In ker se na zastavljeno vprašanje spodobi odgovoriti, bom kot poslanec ZLSD in član omenjenega odbora to tudi storil... z veseljem! Za uvod malce polemike s trditvijo kolega Kacina, da - citiram - "poslanci nismo glasovali na pamet, obe besedili (op.p. Sporazum s Svetim sedežem in Poročilo o poteku pogajanj o njem) smo tudi prejeli in proučili. Na vsa zastavljena vprašanja smo prejeli tehtne odgovore in natančna pojasnila". Četudi je bila seja odbora, ki je izglasovala podporo obema dokumentoma, zaprta za javnost, je potrebno in pošteno povedati, da niso bile na njej okoliščine take, da bi omogočile o njima poglobljeno, vsebinsko in zatorej resno ter odgovorno predhodno obravnavo. Poročilo o poteku pogajanj z Vatikanom in predlog Sporazuma sta nam bila pod oznako "Strogo zaupno" dodeljena na sami seji in časa za prelistanje bi bilo več kot 10 do 15 minut. Ko sem na to okoliščino in na nezmožnost poglobljene vsebinske razprave opozoril, sem prejel odgovor, da v ničemer nismo bili poslanci prikrajšani napram ministrom. Tudi oni so o tem odločali kako uro prej, na seji vlade, v podobni situaciji... Torej "na hitro" naj mi bo dovoljena ocena: neresno za gradivo, ki so ga mesece in mesece premlevali pravni in drugi strokovnjaki in na katerem se soglasje, ki je bilo pomembno zlasti med koalicijskimi partnericami, ni našlo. Odločili smo torej, če že ne na pamet, pa zagotovo ne tako, da bi se na odločanje ustrezno pripravili, da bi se prej seznanili z vsemi različnimi pogledi in opozorili v zvezi s sporazumom in z možnimi ter celo verjetnimi posledicami njegove uveljavitve, da bi skupno ugotovili ali je bila zahteva ZLSD že na vladi po še enem krogu pogajanj s Svetim sedežem res neutemeljena in neuresničljiva. Odločili smo se po občutku in še bolj v odvisnosti od zaupanja do sestavljalcev sporazuma. Kako naj utemeljujemo in pojasnimo sedaj, ko ga je javnost prebrala od naslova do zadnje določbe, nasprotovanje Sporazuma? Ni se nam treba truditi! Že same po sebi govorijo reakcije med samimi zagovorniki, ki vsak po svoje razlaga, kaj dokument prinaša: za vlado in njenega predsednika dr. Drnovška nič novega in samo normalizacijo že utečenega stanja, brez novih obveznosti za državo; za Katoliško cerkev pa gre le za uvod v sklenitev novih sporazumov o posamičnih vidikih njenega statusa in delovanja v slovenski družbi, kar je zelo jasno in nedvoumno naznanil slovenski metropolit dr. Rode. Ne opozarjamo samo v ZLSD, da vis a vis ustavnih določil o enakopravnosti med verskimi skupnostmi Katoliška cerkev nima pravice do posebnega tretmana. Tudi evangeličani negodujejo! Z njimi je bil sklenjen sporazum, ki jim enakega pravnega statusa ne priznava! No, ustavimo se tu. Čas, pred tem morda še kdo drug, recimo Ustavno sodišče, pa bosta povedala svoje.

Aurelio Juri

Ali SDS na Gorenjskem razpada?

(Odgovor na članek v Večeru, dne 22. decembra 2001)

SDS na Gorenjskem v celoti deluje zelo dobro in bo po zadnjih spremembah dosledno sledila svojemu programu. Mnogi ji zato namerno povzročajo škodo, zlasti ljudje, ki so v preteklosti zlorabili zaupanje preostalih članov SDS za uveljavljanje lastnih osebnih interesov v nasprotju s statutom in programom SDS. Prav to je bistvo javnih napadov na novo vodstvo MO SDS Kranj (ti napadi sicer potekajo po metodi, da kar nekdo počne sam, potem očita drugim). Novinarjeva "kronska priča" g. Rok Žibert je v nasprotju s programom SDS in v nasprotju z dogovorom v koaliciji kranjske opozicije (dogovor o tem, da bo glasovala PROTI dvigu sejnin je bil soglasno sprejet prav na predlog SDS!) skupaj s še enim somišljenikom pred časom glasoval za nerazumen dvig sejnin za 300% za člane občinskega sveta, kar ga je predlaga LDS. In kot lahko beremo, je slaba vest pač huda reč. G. Žibert seveda dobro ve, da je Branko Grims tisti državni svetnik, ki je predlagal (soglasno sprejet!) veto na zloglasni zakon o poslanskih privilegijih in da za takšne zlorabe funkcij, kot si jo je privoščil g. Žibert, pač nima prav nobenega razumevanja. Odtod potem prava hajka na novega predsednika mestnega odbora, ki naj bi ji po pisanju novinarja nekateri celo nasedali. Izvršilni odbor MO SDS Kranj je že sprejel sklep, da naj o ravnanju g. Žiberta, njegovem glasovanju ter njegovih izjavah presodi tisti organ stranke, ki je po statutu SDS za to pristojen - nadzorna komisija - in naj sprejme ustrezne ukrepe.

Mestni odbor SDS Kranj je v nedeljo, dne 23. 12. 2001, priredil predbožično srečanje članov in simpatizerjev SDS, na katerem je otroke obdaroval Božiček, poseben program zanje pa izvedel znani čarovnik Toni iz Bleda. Velika dvorana hotela Creina v Kranju je bila na prošnjo predsednika MO SDS Kranj preurejena tako, da je lahko sprejela kar največje število gostov - namesto običajnih 120 je bilo pripravljenih kar blizu dvesto sedežev za goste. Prireditev je izjemno uspela, saj je bila dvorana nabito polna otrok in odraslih, ki so se poveselili ob glasbi. Nobena beseda ne more demantirati neumnosti navedb "o razpadanju SDS na Gorenjskem", ki jih je v svojem članku zapisal novinar Večera bolje kot ta dogodek. Če Večer želi objektivno informirati svoje bralce, so mu fotografije s prireditve na voljo pri predsedniku MO SDS Kranj, prav tako dokumenti, ki navedbe posameznikov pokažejo v pravi luči.

Odgovor na retorično vprašanje, ki ga je zastavil novinar v naslovu, je torej očiten. SDS na Gorenjskem deluje dobro in v prihodnje bo še bolje.

Branko Grims

Papež (i)ma vas rad

Oglašam se na prispevek poslanca LDS v Državnem zboru RS, g. Jelka Kacina v Gorenjskem glasu z dne 14. 12. 2001 pod zgornjim naslovom, kjer je kar pogosto omenjena ZLSD kot tista, ki je v postopku priprave in tudi pri končnem sprejemu Sporazuma s Svetim sedežem imela veliko pomislekov, zato ga v Vladi RS in Odboru za zunanjo politiko Državnega zbora niso potrdili njeni ministri in poslanci, ob seveda široki podpori njenega članstva in simpatizerjev.

Poslanec Kacin se v svojem prispevku izredno trudi, da bi nas prepričal o nenadomestljivi vlogi Vatikana pri priznanju samostojne Slovenije, ki je po njegovih besedah prišel kot "božji blagoslov". Med vrsticami je to njegovo prizadevanje razumeti kot dober razlog ali celo opravičilo za sklepanje Sporazuma s Svetim sedežem. Danes namreč velika večina držav nima sklenjenih tovrstnih sporazumov s Svetim sedežem. V te sporazume gredo v zadnjem času večinoma tranzicijske države.

Poslanec Kacin se nadalje sprašuje, "kako bo ZLSD po predstavitvi dokumenta javnosti utemeljila in pojasnila svoje nasprotovanje Sporazumu"? Na to vprašanje smo v ZLSD odgovorili neštetokrat zelo jasno in nedvoumno. Ustava Republike Slovenije zagotavlja ločenost cerkve od države. To ustavno določilo postavlja Slovenijo v krog modernih držav z laičnimi inštitucijami (v večini držav je cerkev ločena od države), kar pomeni, da je sprejemanje kakršnihkoli sporazumov, ki pomenijo ali omogočajo vmešavanje Cerkve v državo za nas nesprejemljivo.

Pravniki iz vrst ali blizu ZLSD so nenehno opozarjali, da Sporazum s Svetim sedežem s pravnega in političnega vidika ni dovolj jasen. Kanonsko pravo Rimskokatoliške cerkve, ki je kar naenkrat enakovredno slovenskemu pravnemu in ustavnemu redu, je nedopustni precedens, ki ga v ZLSD ne moremo sprejeti.

Sporazum s Svetim sedežem je za ZLSD nesprejemljiv, ker po naši oceni omogoča Rimskokatoliški cerkvi nadaljnje zahteve na področjih šolstva, kulture in politike. Ugotovitev oz. trditev g. Kacina, da je s sprejetem Sporazuma s Svetim sedežem "Politična odločitev sprejeta in knjiga zaprta, pri čemer država Slovenija s sporazumom nič ne poklanja, daruje ali izgublja, Rimskokatoliški cerkvi pa sporazum nič ne daje in ji nič ne jemlje", težko verjamemo.

Kot nam je znano, Cerkev svojih zahtev iz leta 1994, ki jih je naslovila na komisijo za uskaljevanje odnosov med Rimskokatoliško cerkvijo in Republiko Slovenijo ni preklicala. Znotraj teh zahtev je kar nekaj takih, ki jim v ZLSD odločno nasprotujemo (npr. verouk v državne šole, verski davek, neupravičeni zahtevki za vračilo premoženja).

V prid trditvi, da Sporazum s Svetim sedežem ni nedvoumen, se že danes kaže pri tolmačenju 2. odstavka 14. člena sporazuma, ki pravi:

"Republika Slovenija in Sveti sedež se bosta nadalje prizadevala obravnavati vsa odprta vprašanja, ki niso predmet tega sporazuma, z namenom njihove sporazumne rešitve."

Predstavnik države na eni strani in dr. Franc Rode na drugi strani tolmačita to besedilo vsak po svoje. Naj omenimo samo razlago predstavnika Cerkve, ki to določilo razume kot pravno podlago za odpiranje in nadaljevanje pogajanj o njenih že znanih zahtevah. Težko bi preslišali in pozabili izjavo dr. Franceta Rodeta septembra letos v intervjuju za avstrijski časopis "Die Presse", ko je rekel sledeče:

"Hočemo celovit sporazum, ki bo več kot le formaliziral pravni položaj Cerkve, kar si želi Vlada. Gre nam za vlogo Cerkve v šolah, vojski in javnih ustanovah, kot so bolnišnice, in tudi za obdavčevanje Cerkve. Nočemo sporazuma, ki bo rabil za alibi. Če se vlada ni pripravljena sporazumeti, potem sporazuma pa ne bo. Mi imamo čas."

Čas bo zagotovo hitro pokazal, kdo je imel prav, LDS ali ZLSD. Prostora za sprenevedanje pred volivci in volivkami bo počasi zmanjkalo. Sporazum bo sicer moral dobiti pred tem večinsko podporo tudi v Državnem zboru. V ZLSD se sprašujemo, ali znotraj LDS dejansko obstaja popolna enotnost v podpori za ta sporazum? Ne moremo mimo ugotovitve, da so se nekateri nekdaj največji ideološki nasprotniki Rimskokatoliške cerkve spreobrnili tako, da kar tekmujejo med seboj v servilnosti do le-te in to v času, ko so vse pomladne stranke skupaj šibkejše kot sama LDS, kar omogoča na strani Cerkve izjemno bogato bero. Iskreno upamo, da je ostalo še nekaj tistih, ki podobno mislijo kot v ZLSD.

Na koncu moramo v izogib nesporazumov poudariti tudi to, da nasprotovanje ZLSD k Sporazumu s Svetim sedežem ne pomeni v ničemer poskus omejevanja verskih čustev in sedanjih pravic vernikom, ki se nenazadnje nahajajo tudi v naših strankarskih vrstah. Verska čustva v ZLSD globoko spoštujemo kot eno od najbolj temeljnih osebnih pravic, ki se po našem mnenju morajo še nadalje zagotavljati znotraj Cerkve in ločeno od države.

Območna organizacija
ZLSD Škofja Loka
Predsednica
mag. Mirjam Jan-Blažič

Dražgošanka, ki je postala prva dama slovenskega porodništva

V Dražgošah Švebova Slavica, v Ljubljani doktor Pentkova

Ko se človek ozira za živimi pričami vsega, kar se je v 20. stoletju dobrega in zlega primerilo Dražgošam in Dražgošanom, ne more mimo dr. Slavice Lotrič Pentek. V letu 2001 je dopolnila svojih 80 let. Pozna dražgoško življenje pred vojno, doma je bila v tednih pred znamenitim bojem, po vojni je bila najprej na čelu obnovitvene zadruge, šla nato študirat in postala prva dama slovenskega porodništva. V Dražgoše, kjer je njen prvi dom, se rada in pogosto vrača...

Ko sem se pri pisanju podlistka o znamenitih Gorenjcih ("Po ljudeh gor, po ljudeh dol") zadrževal v Selški dolini, sem dr. Slavico Lotrič nekako "spregledal". Zdaj, ko na Glasovih Odprtih straneh pišem teh nekaj prispevkov na čast dražgoški 60-letnici, je imenitna priložnost, da to napako popravim. Je bila namreč res napaka. Če pogledamo v Enciklopedijo Slovenije, vidimo, da sta od znamenitih Dražgošanov v njej samo dva: slikar Gabrijel Stupica (1913-89) in Bronislava Lotrič Pentek (rojena 1921), zdravnica ginekologinja in porodničarka. Dražgošanko, ki živi v Ljubljani, sem poklical in se ji napovedal na obisk. Malo sem se je bal, a je bila bojazen odveč. Sprejela me je na pragu stanovanja v veliki vrstni hiši v Kovinarski ulici 1, v stanovanjski soseski, ki sodi v dediščino industrijskega kompleksa Litostroj. Potem mi je predstavila še moža, inženirja Franca Pentka, po rodu Prekmurca, po domače Ferija, enega od zaslužnih litostrojskih veteranov (in žalostnih ob dejstvu, da se z nekdaj ponosnim industrijskim velikanom godi, kakor se). Ko smo sedli, smo se takoj zapletli v nadvse prijazen pogovor. Tako simpatičnega para v njunih letih že dolgo nisem srečal, to moram zapisati.

In smo bili v besedah sredi Ljubljane zelo hitro v Dražgošah. Najprej v nekdanjih. Vas je bila zemljepisno in duhovno razdeljena na dva dela - Pri cerkvi in Na pečeh; v prvem je bil klerikalni Prosvetni dom, v drugem liberalni Sokolski dom. Njeni so bili "pri prosvetarjih". Vsi vaščani pa so v nedeljo zjutraj že ob šestih hodili k maši. Če nekoga ni bilo, je bilo to zanesljivo znamenje, da je nekaj narobe. Ko nekoč ni bilo dveh žensk, ki sta imeli trgovino, so šli pogledat in ju našli - umorjeni... Zanimiva pripoved. Kako to, da je pripovedovalki uradno ime Bronislava, me je zanimalo. Rodila se je 2. septembra 1921 v Švebovi kajži Na pečeh. V prvih septembrskih dneh rojenim deklicam so dali navadno ime Marija, zaradi bližine obeh šmarnov. Najbližje žensko ime v družinski pratiki pa je bila blažena Bronislava (po nemško Bronhilda), poljska redovnica iz 13. stoletja, ki goduje 29. avgusta. Za domače je bila že od vsega začetka Švebova Slavica, pozneje "tista, ki je dohtarca". A do te je bilo še daleč. Da je šla v šole, je bila želja in zasluga njene mame. Po ljudski šoli v Dražgošah so jo poslali v Škofjo Loko k uršulinkam, v meščansko šolo. Tu si je zaželela, da bi postala to, kar so bile njene učiteljice: učiteljica in nuna. Tako je ob meščanski šoli s podporo nun delala še gimnazijo. Prve tri gimnazije je naredila zasebno, v četrto je šla redno, v Kranj. Tudi tu je stanovala pri sestrah usmiljenkah. Njeno usmiljenja vredno podobo in hkratno nadarjenost za matematiko in naravoslovne predmete je opazil prof. Kajfež in ji oskrbel inštrukcije teh istih predmetov v bolj premožnih kranjskih družinah. Tako je med drugim inštruirala hčerke kranjskega glavarja in bila nazadnje hišna inštruktorica pri Hlebšovih, ki so imeli steklarno. In se je nekako preživela.

Ko se je tudi v naših krajih začela 2. svetovna vojna, je bila v osmi gimnaziji, tik pred maturo. Nemci so šolo razpustili, mature niso delali, dobili so le ustrezna spričevala. Pa je šla domov, v Dražgoše. Jeseni istega leta so Nemci vsakogar, ki je bil brez prave zaposlitve, postavili pred zahtevo, da si jo sam najde, sicer zapade pod *arbajtsdinst (Arbeitsdienst)*, delovno obveznost. Slavica se je prijavila, da bi šla naprej v šolo. Ker je bilo takih več, so jih najprej poslali v Beljak (Villach), kjer so opravili maturo, stanovali so v domu *hitlerjugenda*. Še prej so v Kranju prestali posebni *šnelkurs*. Po maturi, ki jo je opravila z oceno zadostno *(befriedigend)* bi šla pa v Gradec (Graz). Tu je bila edina univerza, ki je še dopuščala študij pripadnikom nenemških narodnosti. O božiču 1941 je šla seveda spet domov, na počitnice. V zadnjih dveh dneh istega leta je v Dražgoše kmalu za njo nepričakovano prišla še cela množica nenapovedanih prišlekov. Ti niso prišli na počitnice. Prišlo jih je dobrih dvesto, predstavljali so se za borce Cankarjevega bataljona.

Hodili so po hišah in skušali ljudem pojasniti, zakaj so prišli. V njihovo hišo je prišel Stane Žagar. Vedel je, da je bila Švebova Slavica v kranjski gimnaziji sošolka njegovih dveh otrok, sina Staneta ml. in hčerke Savice. Ko so se pogovarjali, stopi v hišo še en partizan. Ta je bil Alojz Pečnik, tisti, ki je vodil spektakularno akcijo osvoboditve zaprtih tovarišev iz škofjeloškega zapora. Na njegovo glavo so Nemci razpisali 20.000 RM nagrade. Švebov oče je za to vedel in mu je to omenil. Drzni Pečnik pa mu je zagotovil: "Kdor jo bo dobil, je ne bo ponucal!" (Julija 1942 so ga ob glavo spravili njegovi lastni tovariši, "zaradi nediscipline".) Slavica se je po prazniku sv. Treh kraljev vrnila v Kranj, še preden se je začel nemški napad. Njena družina se je s partizani najprej umaknila na Jelovico, potem se je hudih zimskih razmerah zatekla na Jamnik, kjer je bila poročena njihova hči Milka. Z njenim študijem po dražgoški tragediji ni bilo nič. Parola "Kdor Dražgošana sprejme, sprejme bandita!" je veljala tudi zanjo. Na medicinsko fakulteto v Ljubljani se je lahko vpisala šele jeseni 1945.

Slavica Lotrič in Franc Pentek, fotografirana ob njeni 80-letnici, 2001.

Takoj ob koncu vojne se je dejavno vključila v obnovo vasi. Te so se lotili tako, da so ustanovili obnovitveno zadrugo. To je bil v bistvu neke vrste kolhoz, v duhu tistega časa, ampak prirejen njihovim potrebam. Ljudje so bili sprva nezaupljivi. "Dražgošani, ne upirajmo se, sprejmimo to pobudo in jo obrnimo sebi v prid," jih je spodbujala. Ustanovili so dva kolhoza, enega Pri cerkvi, drugega Na pečeh. Najprej so pod vasjo sami postavili barake. Tramove zanje so iz Rudna znosili na ramenih. Potem so se lotili obnove domov. Švebovi so imeli pred vojno kajžo na vrhu vasi, novo hišo so naredili nižje, zraven današnjega spomenika. Hkrati so se vaščani lotili gradnje nove ceste, ki je imela namesto prejšnjih dveh pet ovinkov. Ti so se zajedali v kmečko zemljo in spet je nastalo vprašanje, kdo jo bo "žrtvoval", po čigavem svetu bo speljana. Gradnjo je vodil Marijan Masterl. Z leti se je ime obnovitvene zadruge spremenilo v kmetijsko zadrugo. Glavnino njene dejavnosti je spet predstavljal les. Jelovica je bila za Dražgošane slej ko prej njihova "fabrika". Ženske in otroci so po njenih visokih pobočjih nabirali razne gozdne sadeže, moški so *"golcvali"*. Zadruga je postavila novo žago, tu nažagani les so uspešno prodajali, nekaj uradno, malo tudi na črno. Oblast je to tolerirala. Dražgoše so imele spričo vojne tragedije pri njej posebno obravnavo.

Slavica je bila vodja zadruge v njenih prvih mesecih, poleti 1945. Potem je šla naprej. "Na pol poti pa ja ne boš ostala!" Tako jo je tudi to pot spodbujala mama - da bi šla študirat. Stroške študija je zmogla tako, da je podpisala zvezno štipendijo. Ta je bila dobra, vendar si moral podpisati, da boš po diplomi na voljo kjerkoli v Jugoslaviji. Diplomirala je 1951, stažirala in se naposled odločila za specializacijo iz perinatologije. Porodniška stroka je bila takrat povsem v domeni moških. Profesor Pavel Lunaček, prvak te veje medicine, je bil prepričan, da "ženska ni za porodničarja". Kdor je hotel specializirati, ni mogel brez njegovega priporočila. Mlada zdravnica je šla k njemu in mu razložila svoj namen. Vprašal jo je, ali namerava tudi sama imeti otroke. Seveda, saj zato sem se poročila, je bila odločna. "Imate prošnjo," je spraševal naprej. Imam. "Pustite jo pri moji tajnici, bomo videli." Pa je iz njenih oči videl, da mu ne verjame. Tedaj je sam stopil k tajnici in ji vpričo nje naročil, naj na prošnjo natipka: "Priporočam v ugodno rešitev!" S tem papirjem je šla na ministrstvo, kjer je bila takšna rešitev s profesorjevim priporočilom samo še formalnost. Specialistični izpit je opravila 1957.

Profesor Lunaček je po vojni tudi v porodništvu uvajal korenite spremembe. Vera je učila, da mora mati dati življenje za svojega otroka v primeru, ko se porod zaplete in ni mogoče rešiti obeh. Lunaček je to prepričanje obrnil na glavo: "Če gre za življenje matere in otroka, rešujte mater!" To so bile v tistih letih velike besede. Življenje matere ni bilo posebej dragoceno, deklet in mladih žensk je bilo veliko in komaj so čakale, da so lahko šle od doma na svoje. "Jaz lahko kožo svoje žene na rami nosim, pa me bo že druga gledala," se je pohvalil en možakar. Lunačka je na čelu stroke nasledil dr. Franc Novak, po rodu Kranjčan. Ta si je prizadeval, da bi ženske rojevale v porodnišnicah in ne več doma. Posebno pozornost so začeli namenjati času pred porodom, pripravam na to sklepno dejanje. Temu so rekli peri - oziroma antenatalna medicina. Dr. Pentkova se je vključila v ta prizadevanja tudi tako, da je pisala poljudne članke o teh rečeh v revijo Naša žena, kjer je imela stalno in zelo brano rubriko *Iz posvetovalnice za nosečnice*. Iz več kot 200 zapisov te vrste sta nastali tudi dve knjigi: najprej *Zdravniški nasveti*, nato skupaj z drugimi avtorji še knjiga *Nosečnost in novorojenček*. Pa 55 strokovnih člankov, skripta in učbenik za študente.

Naša zdravnica je delala 40 let, do svojega 70. leta oziroma do upokojitve 1991; od tega je bila, če bi dežurstva seštela, 10 let dežurna. Spretna je bila pri operacijah, posebno, ko je bilo treba otroka obrniti. Iz svoje stroke je 1974 naredila doktorat znanosti, od 1959 predavala na Medicinski fakulteti, od 1989 kot redna profesorica. Ko so se porodničarji med prvimi preselili v novi klinični center, so tisti, ki so bili namenjeni k njim, rekli kar, da gredo "k doktor Pentkovi" ali v "porodni blok". Uradno: na Univerzitetno ginekološko kliniko. Ko sem jo pobaral, zakaj ne napiše spominov, mi je odgovorila s tisto šalo, ki govori o treh znakih skleroze moškega. Prvi: ko gre na WC, pa ne ve, po kaj je tja prišel. Drugi: ko se vrne iz WC-ja z odprto štacuno. Tretji: ko začne pisati spomine...

V Dražgoše se z možem rada in pogosto vrača. Njihova hiša je zdaj njena. Stoji, kot rečeno, zraven spomenika. Na spominski slovesnosti, ki je bila prav pri tem spomeniku, je bila januarja 1992 tudi glavna govornica. Navedimo ob tej priložnosti odlomek, ki naj služi tudi za sklep tega pisanja. "Pozdravljeni vsi, ki ste prišli v Dražgoše. Pozdravljam vas v imenu Dražgošanov in naj vam povem, kako je bilo v Dražgošah - v teh bregovih - pred 50 leti. 30. decembra 1941 so zgodaj zjutraj prišli v vas prvi partizani. Boj se je začel 9. januarja zjutraj, trajal je tri dni, fronta je segala od enega konca Držagoš do drugega - dolga je bila 2 in pol kilometra, fronta tako rekoč sredi nemškega rajha! Tisto zimo je bilo veliko snega: po teh melinah ga je bilo dober meter, na Jelovici prek 2 metra, tudi megla se je vlačila pri tleh, Dražgošani so čepeli po kleteh. Tretji dan so Nemci pot v Dražgoše prebili na Jelenščah. Partizani so se umaknili na Jelovico - Kališnik in Mošenjsko planino. Nad Dražgošani in Dražgošami se je tedaj razbesnela nemška policija. Vsaka dražgoška družina ima od tu naprej svojo zgodbo. Na eni ali drugi način je bilo ubitih 41 Dražgošanov, preživeli raztepeni po okoliških vaseh. Več tednov so nato Nemci minirali vse zidove hiš, vas je bila zravnana, ni je bilo več. Brž ko je bilo vojne konec - že julija 1945 - smo se Dražgošani zbrali v Obnovitveni zadrugi in tudi s pomočjo tedanje oblasti začeli graditi cesto, postavili barake in začeli graditi novo vas. Pogrešali smo padle in umrle med vojno. Dražgoše so rasle vsak dan, ker se je vračalo življenje: poleg svojih domov imamo spet šolo, cerkev in spomenik na našo tragedijo. Spet smo sončna vas pod Jelovico, hišnih številk je nekaj manj, vaščanov pa skoraj toliko kot pred vojno. **Dražgoše so obnovljene! Dražgoše živijo!"**

• Miha Naglič

Februarja 1942 so Nemci požgane Dražgoše minirali in zravnali z zemljo.

Nova knjiga Ivana Jana: Vrh v Dražgošah

O čemer so moderatorji Nagličeve vrste molčali

Dražgoška bitka po vojaški strokovni terminologiji ni bila bitka, ampak "le" boj. Tridnevnega boja v novoletno zasneženi vasi pod Jelovico res ni mogoče primerjati s kako veliko bitko 2. svetovne vojne. Z bitko za Stalingrad, denimo. Vendar je tudi v dražgoškem boju odločilno sodeloval Stalinov duh. In če k temu boju dodamo še vse boljševiške in antiboljševiške napade in protinapade na dražgoške položaje v šestih desetletjih 1942-2002, na koncu dobimo pravo dražgoško bitko. Boju v Dražgošah sta poveljevala Stane Žagar in Jože Gregorčič - Gorenjc, bitko dražgoških duhov pa na partizanski strani že 40 let, od 1961, vodi zgodovinski pisatelj Ivan Jan. O dražgoški bitki je napisal tri knjige, o svojem dražgoškem boju pa četrto, ki je pravkar izšla...

Dražgoška bitka je dobro znana knjiga Ivana Jana. Izšla je kar trikrat, v letih 1961, 1971 in 1975. Ivan Jan ima nad obravnavo tistega, kar se je v začetku januarja 1942 zgodilo v Dražgošah, nekakšen monopol. Ob njegovi so druge obravnave zgolj fragmentarne. Po njej se je posvetil še raziskovanju drugih poglavij iz zgodovine NOB na Gorenjskem (Kokrški odred) in Slovenskem (trilogija o kolaboraciji). Ob 60-letnici dražgoške bitke je napisal novo knjigo o njej: o tistem, kar je bilo pred njo, o dogajanju, katerega vrh je bila, in o odmevih nanjo v 60-letnem obdobju 1942-2002. Knjiga izhaja prav v teh dneh in ima pomenljiv naslov: **Vrh v Dražgošah, samozaložba, Kranj 2001.**

Knjiga ima 360 strani, njena vsebina je razdeljena na "uvodne napotke" in 13 poglavij, poseben dodatek, opombe (zakaj le za prvih 7 poglavij?), imensko in stvarno kazalo. Iz slednjega je razvidna tudi kratka vsebina posameznih poglavij. V *prvem* opiše avtor ustanovitev in začetne akcije Gorenjskega - Cankarjevega bataljona od 5. avgusta do 12. decembra 1941. V *drugem* nepričakovan in bliskovit uspeh bataljona 12. decembra 1941 v Rovtu nad Škofjo Loko - označi ga za prelomno dejanje. V *tretjem* je opisana decembrska vstaja in njenih 5 žarišč: v Poljanski in Selški dolini, v Gorjansko-bohinjskem predelu, v Jeseniški kotlini in v Zgornjesavski dolini. *Četrto* ima naslov: Novoletni prihod bataljona v Dražgoše in Dražgošani. *Peto:* Načrtovanje, začetek in razvoj tridnevnih spopadov. *Šesto* analizira ugotovitve in rezultate boja v Dražgošah. *Sedmo* je naslovljeno z "obojestranski podatki, ocene in popravki"; tu je avtor priznal in popravil tudi nekatere od svojih zmot v prvih treh knjigah. V *osmem* se soči z vprašanjem, kaj vse je v Dražgošah in po njih bilo: bitka, boj, tragedija, mit, legenda? *Deveto* poglavje navaja odlomke iz zapisov in govorov z januarskih svečanosti v Dražgošah. Citirani so Viktor Žakelj, Sergej Kraigher, Ivan Dolničar, dr. France Bučar, Milan Kučan, Marjan Osolnik, dr. Ivan Kristan, dr. Matjaž Kmecl, Ciril Zlobec, Mihael Prevc, Janez Stanovnik, Blaž Kavčič, dr. Slavica Lotrič Pentek, Miloš Mikeln in Svetko Kobal. Res pestra družčina! Posebno "dražestno" je *deseto* poglavje: "o žalitvah, potvarjanju, izkrivljanju in obrekovanju"; v njem avtor domnevno obračuna s svojimi zoprniki. *Enajsto* poglavje je zanimiva retrospektiva na propadli televizijski in filmski projekt Dražgoške bitke. Dragoceno je ***dvanajsto,*** ki prinaša doslej najpopolnejši seznam štaba in borcev Cankarjevega bataljona v dražgoški bitki ter vseh dražgoških žrtev, razen nemških. Knjiga prinaša popolni seznam vseh 45 nemških policistov, ki so padli v Rovtu; škoda, da ni še seznama tistih 27, ki so padli v Dražgošah. Prvi del *trinajstega* poglavja je napisal Janez Lušina in v njem povzel spominska tekmovanja, poznana pod imenom Po stezah partizanske Jelovice, in sicer tista, ki so se zvrstila v letih 1958-93, preostala je na kratko povzel Ivan Jan. Zadnje, *dodatno* poglavje ima tale naslov: "Poseben, a tehten dodatek k monografiji o Gorenjskem odredu, izšla l. 1992 ob 50-letnici GO (avtorja Jože Dežman in Janez Lušina-Mali)". Ta knjiga ima najbrž res kaj pomanjkljivosti, a človek ima občutek, da jo Jan kritizira predvsem zato, ker je ni napisal on sam. Škoda, ker skuša avtor v svoji novi, sicer dobri knjigi, reševati svoje osebne travme. Nanje kaže stavek ob koncu tega dodatnega poglavja (na strani 327), ki ga pri najboljši volji ne razumem: "Kasneje in še po vojni je ista oseba, ki je odkrila Hribarja Gestapa, izmišljeno gestapovščino pri naših oblasteh ovajala mojo družino. Mene, ki sem bil v JLA, še posebej. A ta dolga in boleča zgodba zahteva posebno obdelavo." Knjigo je lektoriral dr. Gregor Kocijan, ki je očitno opravil veliko delo. Je videl tudi citirane tri stavke? In ne nazadnje: kakšno zvezo ima ta "poseben, a tehten dodatek" z vrhom v Dražgošah?

Janova bitka z Glasovo prejo

V tem zapisu ni prostora, da bi povzeli vsebino cele knjige. Zadržimo se raje ob tistem delu desetega poglavja, kjer se Jan razpiše "o žalitvah, potvarjanju, izkrivljanju in obrekovanju", kakršnih naj bi bilo njegovo videnje fenomena dražgoške bitke deležno na 34. Glasovi preji. "Proti koncu ne smemo pozabiti tudi Glasove preje, ki je bila 12. decembra 1996 v gostilni Na Vidmu v Poljanah. Tema: UPOR KOT MORALNO DEJANJE. Moderator je bil publicist Miha Naglič." Že v naslednjem odstavku postane jasno, kaj je Jana najbolj zmotilo: to, da na prejo ni bil povabljen. "Ker zaradi ignorance na Prejo nisem bil povabljen, kot tudi ne zgodovinarja dr. Tone Ferenc in Ivan Križnar, lahko pišem le na podlagi tistega, kar je moderator Miha Naglič o poljanski vstaji poročal v Gorenjskem glasu (20. decembra 1996) in v Sobotni prilogi Dela (4. januarja 1997)..."

O tem, da je ta preja sploh bila in o tem, kdo bo nanjo povabljen, je odločalo tedanje uredništvo, to je bilo pač v njegovi pristojnosti. Tudi sam ne vem, zakaj bi morali biti za omizjem ravno imenovani zgodovinarji (Jan, Ferenc in Križnar). Če jih je stvar zanimala, bi lahko prišli - Glasove preje so javne prireditve, dostopne vsakomur - sedli med poslušalstvo in se oglasili v drugem delu preje, ki je vsakič ravno temu namenjen. Na prejo je uredništvo povabilo škofa dr. Vekoslava Grmiča, prvoborca Franca Kavčiča - Veljka, udeleženca dražgoške bitke, in Zdravka Krvino, ki je od 1993 predsednik pripravljalnega odbora vsakoletnih januarskih spominskih prireditev v Dražgošah. Mar ni to dovolj reprezentativna zasedba? O uporu govori njegov udeleženec, o njegovi moralni razsežnosti katoliški škof in doktor teologije, o kultu njenega čaščenja v sedanjosti njegov prizadevni organizator! Tudi o vsebini preje bi Jan ne smel pisati le "na podlagi tistega", kar sem napisal podpisani. V obeh člankih je šlo za esejistični opis mojega osebnega pogleda na te reči in ne za objektivno novinarsko poročilo o preji. Tega je napisal kolega Jože Košnjek in je objavljeno takoj za mojim uvodom na dveh straneh, pod naslovom Na smrt obsojeni narod se ima pravico upreti. Iz njega lahko tudi tisti, ki ga na preji sami ni bilo, dobi dovolj celovito in nepristransko poročilo o vsem, kar se je na njej razpredalo. Moj uvod pa ni bil pisan z namenom, da bi poročal o tem, kar so povedali moji sogovorniki, temveč o tem, kar o zadevi mislim sam. Zato tudi malo čuden naslov: Poljanska vstaja - junaštvo, norost in krepost.

Moje pisanje naj bi po Janu "pri mnogih ljudeh, zlasti pri nekdanjih borcih, zbudilo ne le začudenje, temveč tudi proteste". Kaj jim jaz morem? Pisanja v maniri "Še pomnite, tovariši" pač ne zmorem. Očita mi tudi, da sem bil nespoštljiv do narodnega heroja Maksa Krmelja in do njegovih let, ko sem ga prekinil. Imenovani - vsa čast mu - se je oglasil na lastno pobudo in ko je kazalo, da misli dejansko "uprizoriti" celovečerno predavanje, sem ga kot "moderator" pač moral prekiniti. Na preji smo se zbrali zato, da bi se pogovorili o moralnih razsežnostih upora 1941 - nekoč in danes - in ne zato, da bi cel večer poslušali spomine enega od njegovih prvakov, ki jih je pripovedoval že bog ve kolikokrat in jih vrh tega objavil v Loških razgledih 28 (1981). Za nova spoznanja nam je šlo in ne za obujanje spominov. Teh smo se v prvih štirih desetletjih po vojni nabrali in naposlušali čez mero in jih povečini še zdaj ne pogrešamo.

"Po Nagliču je bil upor 'v službi boljševiške zablode', na pomoč pa je poklical še katekizem, v 5. točki dokazuje, da je bil upor zgrešena stvar. To so teze tedanje Cerkve in domobranstva. Torej - Grmičeve postavke niso pomenile in ne pomenijo za moderatorja nič?" Ko je Jan v mojem besedilu zagledal "boljševiške zablode" in katekizem, četudi le kot besede, se mu je v glavi najbrž utrgalo in je nato vse pomešal. Zato jih zdaj lepo razločimo in še enkrat pojasnimo. Z "boljševiško zablodo" sem označil tedanjo partijsko propagando. Politkomisarji in drugi aktivisti so namreč v času upora 1941 svojim soborcem in preprostim ljudem vneto razlagali, da so Nemci na koncu (v resnici so bili pred Moskvo) in da je naša zmaga pred vrati. Pisatelj Jože Peternelj, znan tudi po slikarskem imenu Mausar, še ni imel 14 let, ko je s peči poslušal domačine, ki so govorili o teh rečeh, jim eni verjeli, drugi le nejeverno poslušali. Govorili so jim, da se bodo dvignili v upor (kar so se res!), osvobodili najprej obe dolini pod Blegošem, šli nato skupaj nad Škofjo Loko, od tu na Kranj in naprej čez Karavanke... Zbrala se bo ljudska vojska, ki bo gnala Nemce do Berlina, kjer se bo združila z Rdečo armado, ki jih bo pregnala od moskovske strani... Takšno govorjenje morda ni bilo zabloda (ker je dvigalo moralo!), blodnja pa prav gotovo.

Potrdilo, da se je res tako govorilo, najdemo tudi v Janovi novi knjigi. Na strani 67 omenja "preoptimistične novice, da bo zdaj, ko je Rdeča armada začela z obsežno protiofenzivo (po 5. decembru 1941), Hitlerjeva vojska kmalu poražena. K temu naj bi prispevali tudi uporniki po drugih okupiranih deželah". Na strani 70 citira navdušujoči govor bohinjskega poveljnika Staneta Bokala, ki je razkril poljanskemu podoben, a v bistvu isti scenarij, le prirejen za druge kraje. Bohinjski upor naj bi spodbudil jeseniškega, oba bi se združila s tistim na gorenjskem jugu, nakar bi skupaj krenili nad Berlin. Nič drugače ni bilo v Dražgošah. Na straneh 97-101 beremo, kako so v tednu pred bitko partizanski poveljniki hodili po hišah in razlagali vaščanom, po kaj so prišli, za kaj se borijo. "Zakaj ste prišli prav v našo vas?" Stane Žagar, ki je bil odličen govornik, je na enem od mitingov v ognjevitem in navdušujočem govoru razglasil "dražgoško republiko". Zbrane je prepričeval, da je "nemška zver", ki je bila prav takrat na vrhuncu svojih moči, "v zadnjih krčih". Bolničar Gregor Rupnik, zrel možak štiridesetih let, ga je po mitingu na samem vprašal: "Še ti ne zdi, da Nemci prehitro ginejo?" Žagar mu je odvrnil, da tako govori prav zaradi nemške moči, hude zime, da bi dvignil razpoloženje soborcev in vaščanov. Da to počne zavestno!

Upreti se v primeru, ko ti nekdo grozi z uničenjem, je gotovo moralno dejanje. Vprašanje pa je dejansko, če je moralno nagovarjati ljudi k uporu v razmerah, ki ne omogočajo, da bi upor uspel? Katekizem, kakršen je veljal leta 1941, sem omenil zato, ker je bilo v njem izrecno zapisano, da je kristjan dolžan "pokoravati se gosposki, ker ima oblast od Boga". Pobožnim ljudem - in taki so bili takrat skoraj vsi, nemara celo Ivan Jan - je bil upor torej prepovedan, v paragrafu 211. "Greši: Kdor duhovsko ali svetno gosposko predrzno graja ali sramoti, kdor se zakonitim uredbam ustavlja **ali celo neti upor**." (Podčrtal M. N.) Nekaj upanja je upornim kristjanom dopuščal le tale dostavek iz istega paragrafa: "zato je božja volja, da poslušamo svetno gosposko, dokler ne krši božjega zakona". Ko so nemški okupatorji po Gorenjskem že poleti 1941 preganjali naše ljudi z njihovih domačij, kradli njihovo premoženje, jih pobijali kot talce, so zagotovo kršili tudi božji zakon in ne le raznih človeških konvencij.

Katekizem 2001 ima v teh rečeh drugačno dikcijo kot Katekizem 1941. Tudi naslovni škof Grmič, ki že vrsto let nastopa v slovenski javnosti kot nekakšen teolog upora, uči drugače kot njegovi kolegi pred 60 leti. Navsezadnje bi se bil lahko v letih vojne tudi on (rojen leta 1923) pridružil uporu, kot so se mnogi njegovi vrstniki, namesto da je stopil v bogoslovje. Pa mu tega nihče ne očita, bog ne daj. Vsak izobraženec, še zlasti pa vsak zgodovinar, bi se moral zavedati, da moramo posameznike in njihova dejanja presojati najprej v kontekstu razmer, v katerih so se zgodila in šele nato tako, kot jih vidimo z našimi današnjimi očmi, *ex post* oziroma *post festum.* Danes je lahko modrovati, takrat se je bilo vernemu človeku težko kar naenkrat upreti. Zato je treba posebej vrednotiti tiste, ki so to zmogli. Zlasti, če so to zmogli na način, da niso pri tem sami kršili božjega zakona... Ivan Jan bi se moral torej zavedati, da so v letih 1941-45 za verne ljudi veljale "teze tedanje Cerkve", "Grmičeve postavke" nekaj pomenijo šele, odkar jih je objavil. Tako kot zakoni ne morejo veljati "za nazaj", velja najbrž tudi za moralne presoje; slednje nam lahko drugače osvetlijo nekdanja dejanja, spremeniti jih ne morejo. Jaz katekizma iz leta 1941 nisem klical na pomoč; poklical sem ga le za pričo, ki lahko pomaga osvetliti tedanje duhovno ozračje, ki je bilo bistveno drugačno od današnjega.

Jan kljub temu, da na preji ni bil in je prebral samo moja dva članka, ki o njej govorita le posredno, sodi o njenem poteku. "Iz tega ni težko razbrati, da je bilo vse skupaj razdrobljeno, brez strokovnosti, izvzet je škof Grmič, saj moderator sam piše, da je bilo 'ozračje razgreto' in da mu je pogovor komaj uspelo usmerjati. Pogovor se ni gibal v okviru zastavljene teme (izjema dr. Grmič), razvijal se je na nizki ravni..." Od kod tedaj Janu podatki, na podlagi katerih lahko izreka takšne sodbe? Je imel na preji svojega obveščevalca, svojega kosovca? Ali pa je vendar le prebral Košnjekovo poročilo? Da je bilo "ozračje razgreto", je res, da debata ni bila na ravni znanstvenega simpozija, takisto drži. Preprosto zato, ker Glasove preje to niso. Glasove preje so javni pogovori, gorenjska različica ameriškega *talk show,* na katerih povabljeni gost(i) razpreda(jo) svoje misli o določenih rečeh, poslušalci jih lahko v nadaljevanju še kaj vprašajo, dostikrat tudi izzivajo, širša javnost si lahko teden dni pozneje o zapredku na Glasovih Odprtih straneh prebere daljše poročilo. To je to. Raven GP je res "nižja" od ravni raznih znanstvenih simpozijev in to zavestno - da bi bila manj dolgočasna. Kakor tudi Gorenjski glas ni znanstveni zbornik, je "zgolj" časopis, kratko- in ne dolgočasnik.

Namesto sklepa naj se Ivanu Janu opravičim, ker so "moderatorji Nagličeve vrste" na inkriminirani preji "molčali" o njegovi vlogi v dražgoški bitki. Njegovih knjig nisem bral, morda sem katero prebiral, to zadnjo pa sem prebral od prve do zadnje strani. Ni slaba. Za tistega, ki ga te reči zanimajo, je prav berljiva. Za adventni čas morda ni najbolj primerna, a kaj hočemo. Tudi poljanska in bohinjska vstaja sta se zgodili v adventnem času 1941. Avtorju priznavam, da je prvi poznavalec te snovi. Kdor jo želi spoznati, ne more mimo njega. Poleg objektivne vednosti se bralec v Janovi knjigi ubere tudi najrazličnejših cvetk, ki jih je za cel cvetober. V tem zapisu smo se zaustavili samo pri eni od njih, pri njegovem obračunu z Glasovo prejo na straneh 232-234. Kogar zanimajo še druge, naj si jih prebere sam. Priporočam kritično branje.

• **Miha Naglič**

Zločinci na kraju zločina v požganih Dražgošah.

Robert Ravnihar - svetovni popotnik iz Železnikov

Niti za Evropo ne vedo, kaj šele za Slovenijo

"Brez nahrbtnika je čisto lahko, s 40 kilogrami na hrbtu pa malo težje. Štopati zame pomeni, da ne zapravljam denarja po nemarnem. Vse skupaj se da preživeti brez problemov. Doma sicer niso navdušeni nad mojimi potovanji, sam pa rad spoznavam ljudi na najbolj prvinski način. Zvečer potrkam na vrata dobrih ljudi in ponavadi so me vedno sprejeli," je začel pripoved Robert Ravnihar.

Robert Ravnihar

Ljubljana, Železniki - Robert Ravnihar, iz Železnikov, je podiplomski študent na Ekonomski fakulteti v Ljubljani. Pri petindvajsetih letih ima pred sabo še en semester predavanj in zaključne izpite. Pred tem je zaključil škofjeloško Gimnazijo in kranjsko Fakulteto za organizacijske vede. Pred mesecem dni se je preselil v Ljubljano.

Že kot zelo mladega fanta so ga zanimala potovanja v svet. Pri šestnajstih je s prijateljem odšel v Pariz - kot se za avanturista spodobi - s kolesom. Veliko sveta je videl, tokrat ne več kot kolesar, ampak na avtoštop. Bil je v Franciji, Nemčiji, v Avstriji, na Irskem, Angliji, Turčiji in Grčiji.

Kakšne izkušnje imate s štoparskih potovanj?

"Grki so face, res prave pojave. Najbolj prijazni pa so Angleži, ki so zelo radi ustavljali. Celo opravičevali so se mi, ko jim je v avtu zazvonil telefon, ali se lahko oglasim? (hehe). Tudi pri Ircih sem se dobro počutil. V Ameriki je spet drugače. Tam zaradi kriminala nihče ne štopa že 20 let, ampak povem vam, da sem v dveh mesecih samo enkrat plačal za spanje!"

Kako to? Kje sta spala?

"Največkrat sva spala pri tamkaj živečih Slovencih, velikokrat pa so naju vozniki vabili, da se ob priložnosti oglasimo pri njih doma. Američani so pač odprti ljudje. Zanimiva zgodbica je z avstralskim Hrvatom, ki sva ga spoznala v Chicagu. Predlagal je, da pridemo ponoči v youth hostel in se uležemo kar v skupinsko sobo. Tam nas je receptor napodil pa smo šli naprej. Na koncu smo pristali v Charltonu, v hotelu s petimi zvezdicami. Šli smo v 150 nadstropje in spali kar pred vrati, na debeli preprogi. Zjutraj smo se usedli v naslonjače v recepciji in spet zaspali. Ob 11. uri je prišel receptor in vprašal, koga čakamo. In Hrvat lepo pove, da čakamo njegovo mamo, ki ravno prihaja z letalom. S poudarjenim avstralskim naglasom mu je vse lepo razložil, ko mu je receptor povedal, da je potrebna rezervacija, pa mu je odvrnil, "če ne moremo spati gremo pa drugam!". In smo lepo šli ven (hehe)."

Poleg Združenih držav sta preštopala še Kanado, v Yellowstonu spala tudi zunaj, na Floridi pa doživela še orkan. Takrat je prvič videl, kako lahko veter prestavlja avtomobile. Bil še v Avstraliji, kjer je tudi delal in jo spoznal z dvignjenim palcem. Predlani je bil v Afriki, pred nekaj meseci se je odločil za spoznavanje Azije.

Z dvignjenim palcem se daleč pride

Kdaj v človeku dozori ideja, da se odpravi na pot?

"Takoj, ko sem prišel iz Afrike, sem vedel, da si želim na Kitajsko. Vse, kar sem rabil, je bila viza, zadnji dan sem vse natlačil v nahrbtnik. Posebnih priprav ni bilo, sproti sem delal načrt za moje potovanje. Na začetku sem želel v Peking z letalom, toda takrat je bilo to zelo drago, zato sem se odločil za transibirsko železnico, ki je veliko cenejša. Moj osebni namen je bil raziskovanje Laosa, naneslo pa je, da sem ostal le 12 dni."

Katere poti ste ubrali na poti na Kitajsko?

"Do Ukrajine sva s prijateljico štopala. Od tu naprej sva se peljala do Moskve s tovornjakarji, naprej pa s transibirsko železnico do Novosibirska. Tam naj bi bil neki loški pater, za katerega sva imela zdravila. V resnici je bil kar 2000 kilometrov proč, zato sva zdravila pustila v Novosibirsku. Nato sva šla na Bajkajsko jezero, v Mongolijo, čez puščavo Gogi v Peking. Nato se je najina pot delila, ona je odšla v Nepal, jaz pa v Tibet."

Kje sta dobila prenočišče? Velikega udobja si niste mogli privoščiti?

"Prišel sem do hiše in potrkal ter pokazal, da bi rad spal. In ni bilo problema. Najprej so me malo čudno gledali toda zavrnili me niso. Tudi pri nas bi bilo tako. Priznati pa moram, da sem v vseh teh letih spoznal tudi več kot 300 župnikov. Vsi so povsod zelo prijazni."

Kako je potekalo nenavadno potovanje do Kitajske?

"Na transibirski železnici sva srečala Poljake. Takšne, ki v življenju niso bili še nikjer, potem pa se odločijo za pot v Azijo. Ko so opazili, da imam izkušnje s tovrstnih potovanj, so se zelo navezali. Že prej sem, na primer po Avstraliji, potoval skupaj z Japonci, ampak Poljaki so šli predaleč. Capljali so za mano kot nebogljeni otroci! Nekaj časa je bilo fino, ampak ko te začno spraševati, kje bomo pa sedaj jedli, kje bomo spali, boli me... Hecni so mi, ampak rajši potujem sam ali v dvoje. Zanimivo je tudi, da so bili večinoma brez denarja, le za vodko ga ni nikoli zmanjkalo (hehe)."

Nato je bila na vrsti Mongolija.

"Mongolijo naj bi le prečkala. Toda na meji so nama zaračunali 50 dolarjev za vizo in sva ostala en mesec. Mongolija je zelo velika dežela, 75 Slovenij bi spravil v njo, imajo pa samo dva milijona prebivalcev. V glavnem mestu Ulambator živi polovica vseh ljudi, tam je tudi najbolj razviti del. Ko prideš iz Ulambatorja, se ceste končajo. S prijateljico pa sva odšla na festival, na katerem se zbere do 50 tisoč ljudi z območja, ki bi obsegal pet Slovenij. To je za njih zabava leta. Tri dni tekmujejo v lokostrelstvu, konjskih igrah in rokoborbi, nato pa še kupijo oblačila, sladkor, sol in podobne potrebščine ter slaščice za otroke."

Svoboden na Trgu Nebeškega miru.

Kako sta prišla čez Mongolijo. Pravite, da tam ni cest, tako tudi štopanje odpade?

"Spoznala sva nekega možakarja, ki se je pred 20 leti preselil v Ulambator. Njegovi otroci so bili na počitnicah pri starih starših in ravno takrat jih je šel iskat. Tako sva se lahko vso pot vozila in tam preživela dodatnih 14 dni. Želela sva na trekking, ampak zaradi slabega vremena žal ni šlo. V avto je možakar vzel še druge potnike, ki so mu morali plačati. Ob prihodu vsakega smo se ustavili in šli v hišo, kjer so nas stregli s hrano in jedačo nekaj ur. Voznik je bil ves čas malo pijan, vem, da je enkrat celo zaspal. Toda to ni velik problem, cest tako ali tako ni. Voziš po nekakšni poti, le ko nekdo pride nasproti je treba biti pozoren. Sploh ni nujno, da voziš po točno določeni strani, ob srečanju se pač nekako zmenita."

Kaj sta jedla, kakšna je bila hrana?

"Ob dvotedenskem bivanju sva spoznala tudi njihovo hrano ter "prehranjevalne" navade. Najbolj smešno se mi je zdelo, ko je lepa mlada punca prijela velik kos mesa in ga obrala vse do kosti. Pazi, to je res velik kos mesa, ki ga je po glodanju vrgla v lonec za psa. Dva dni so ga nato hrustali psi, vmes pa je k loncu prišel še kak otrok in malo poglodal kost."

Vseeno pa nista imela problemov s prehrano?

"Ob odhodu nazaj v prestolnico so nam dali v polivinilasto vrečo velik kos mesa. Ob 40 stopinjah Celzija se je mast topila, tako da je bilo meso na začetku še kolikor toliko užitno, kasneje pa je že popolnoma plavalo v masti. Sicer sem jedel bolj malo mesa. Jedel sem ga le takrat, ko sem ga moral, veliko rajši sem imel nekakšne "žgance", oni imajo za boljše meso kite, žolco in kosti. Lepega mesa sploh ne marajo, najrajši posegajo po ovčjem mesu. Pojejo pa vse."

Za to sliko je Robert prehodil 100 kilometrov. Zaradi pomanjkanja filmov se sprva ni odločil za slikanje, zato je naslednji dan odšel 50 kilometrov nazaj, se slikal in spet nazaj. Pravi, da mu danes ni niti malo žal.

Ob vsem tem se mi zdi, da denarja sploh niste potrebovali. Za katere stvari ste ga zapravili?

"Do tu sva kar razkošno živela, saj denarja ni manjkalo. Zapravljala sva za hrano, ki v Mongoliji ni poceni, ter za prevoze. Na poti sva tudi zaslužila. Poljakom sva "prodala" vozovnice za pot čez puščavo Gobi, nekaj denarja dala vozniku, sama pa sva se peljala zastonj. Pri takšnem potovanju je pomemben vsak dolar, tako da smo bili na koncu vsi zadovoljni."

Kakšne vtise imate iz puščave Gobi?

"Morda bi opisal eno dogodivščino, ki se nam je pripetila. Vsi vemo, kolikokrat v puščavah pada dež. Skoraj nikoli! Bili smo v nekem kanjonu, 200 metrov navkreber na obe strani, ko se je ulil dež. Iz majhnega potočka je voda v trenutku narasla na več kot meter. Voda je drla in odnašala vse pred seboj. Sprožali so se zemeljski plazovi, eden le nekaj metrov pred nami. Tako sem samo gledal, kdaj nas bo zasulo. Dež je padal le 10 minut."

Na poti sem spoznal ogromno ljudi

Od tu naprej je Roberta spet vodila pot za palcem. Prvi mu je ustavil kombi, kjer je bil prostor le v prtljažniku. Seveda se jim je pridružil. Po spanju v prtljažniku je ugotovil, da je spal na sveže odrezanem mesu, ki ni bilo nič zavito. Ob zgražanju mene in Tine razloži, da se človek na popotovanjih po svetu vsega navadi. Sicer je največ potoval s tovornjakarji. Vsak dan je prehodil vsaj 30 do 40 kilometrov (z nahrbtnikom, ki je bil težak 40 kilogramov, op. p.).

Kako so reagirale družine, ko ste potrkali na vrata?

"Potrkal sem na vrata in pokazal, da želim spati. Povabili so me v svoje sobe in potem me je prišlo gledat 20 ljudi. Od starejših do otrok. Sčasoma sem se navadil na enourno proceduro, nekakšno predstavitev. Pokazal sem jim, od kod prihajam..."

Ali vedo, kje je Slovenija?!

"Ne, ne, saj ne vedo niti, kje je Evropa. Malo sem se moral potruditi, nekaj pač moraš dati od sebe, če te že sprejmejo v svojo hišo. Sicer so te sposobni gledati kar tri ure, tako da mi je bilo kar nerodno. Čez čas sem jim pokazal, da je čas za spat. Zjutraj so se bolj opogumili in mi že kaj pokazali ali pa mi pripravili zajtrk. Z nekaterimi sem se res dobro razumel in sem ostal več dni. Nato pa naprej. Najprej pešačenje in če je bila sreča, sem potem dobil tudi prevoz."

Kje je bilo to?

"Uradno v zahodnem Sečuanu oziroma bolj domače v Tibetu. Za lažjo predstavo naj povem, da današnja pokrajina Tibet ne predstavlja niti polovice Tibeta. Tudi če jim dajo Kitajci svobodo, bo ostala polovica Tibetancev zunaj Tibeta. To je velika svinjarija."

Kje ste tam živeli?

"V treh samostanih. Že v prvem so me sprejeli na najboljši možen način. Prišel sem v samostan in so me takoj vprašali, ali bi rad spal. So pač že navajeni, da popotnik, ki utrujen popoldne pride k njim želi prenočišče. Tu pa žal nisem imel več spalne vreče..."

Zakaj je niste imeli?

"Zamenjal sem jo za star tibetanski nož. Razen spalne vreče sem dal še jakno, ki so mi jo dali v gorenjskem Mercatorju. Kasneje sem spal tako, da sem dal del šotora na tla, z drugim delom sem se pa pokril."

Kaj pa se je dogajalo v samostanih?

"Ti so res nekaj posebnega. Tako res spoznaš njihovo kulturo, njihov način petja, govora in podobno. V prvem samostanu sem bil en teden, na razpolago so mi dali celico, prav takšno, kot jih uporabljajo njihovi menihi. Tri dni sem preživel tako kot oni. Zelo veliko molijo, vstanejo ob 4. uri zjutraj. To je bilo že v drugem samostanu. Ta je bil visoko v hribih, v njem so bili samo štirje menihi."

Zakaj ste šli v hribe?

"Bližnjica pač. Šel sem čez prelaz, ki je bil na višini 5000 metrov in v nekaj dnevih sem prehodil čez 200 kilometrov. Na vrhu prelaza sem se zgubil, saj mi je domačin narisal zelo zelo na grobo, kako bom prišel čez hribe. Poleg je celo napisal, kako se imenujejo hribi. Po kitajsko seveda. Na vrhu pa se je pot razdelila na tri dele. Kam naj sedaj grem? Ena je peljala v hribe, druga tudi, tretja pa v dolino. Srečal sem menihe in jih vprašal za pot. Ker niso nič vedeli, sem odšel pogledat kakih pet minut vstran. Vendar se je potka kar končala! Ko sem prišel nazaj do nekakšne koče, menihov ni bilo več. Takrat me je začelo skrbeti."

Kako ste se znašli?

"Kot pravi skavt. Skozi gozd sem šel ob reki. Reka pa vedno vodi v dolino, hehe. Takrat seveda ne smeš biti paničen, ampak ob 2. uri popoldne, ko veš, da imaš pred seboj še lep kos poti... nič ni bilo lepo. Pa še slabo sem bil oblečen. Hodil sem kar 14 ur in čeprav sem navajen hoje, sem bil kar utrujen."

V Mongoliji sem si polomil zobe

Kakšne so pozitivne in negativne strani takšnega potovanja?

"Vedno sem srečeval navadne ljudi, ki so bili takšni, kot so v resnici. To je možno le, če potuješ sam, največ dva. Najlepše pa je, če si sam. Včasih pa sem bil tudi malo v skrbeh, saj nisem vedel, kaj se mi bo zgodilo. Vendar mi nikoli ni bilo niti malo žal."

Obiskali ste tudi Laos in Tajsko?

"Da, spal sem pri preprodajalcih droge. Po tem je Laos najbolj znan. V Bangkoku sem bil v samostanu 14 dni, kjer je eden od menihov znal zelo dobro angleško, saj je živel v Ameriki. Všeč mi je budizem, saj oni res živijo prijaznost. Vsi ljudje na poti so bili takšni, budistični menihi pa še veliko bolj. Doživel sem jo tudi pri evropskih duhovnikih, razlika je le pri ljudeh."

Ali ste imeli na poti kakršnekoli težave?

"V Mongoliji sem si polomil zobe. V bolnišnico sem šel vprašat, kje bi lahko dobil zasebnega zobozdravnika. Seveda skoraj nihče ne govori angleško. Poklicali so najboljšega zdravnika, ki mi je začel tolči z ogledalcem po zobeh. S tem je skušal ugotoviti, kateri me boli! Mene pa so vsi bolели. Ko ga je končno našel, je le zmajeval z glavo in mi zatrjeval, da bom moral ostati dva meseca. Na to seveda nisem pristal, zato mi je namazal zob z neko tekočino in mi povedal, da me danes ne bo več bolelo, drugi dan pa spet."

Kako ste potem rešili ta zaplet?

"Povedal sem jim, da potrebujem trajnejšo rešitev, nakar so mi zaupali naslov neke zasebne zobozdravnice. Ona mi je res lepo naredila. Naprave res niso takšne kot pri nas, morda takšne kot pred desetimi leti, vendar mi je vseeno lepo popravila."

Kdo vam je pomagal pri odpravi?

"Pred odhodom sem tri dni letal od podjetja do podjetja, tam pa so mi dali razna promocijska darila, s katerimi sem potem razveseljeval domačine, ki so mi pomagali. Upam, da ne bo nič narobe, če jih omenimo. Pomagali so mi v Savi, TCH Unitech, Jenko, Arvaj, Mercator, B.H.S., Petrol, Union, Tuš, Yellow cab, Bayer Pharma, Gillete, Termo in Loka kava. Kava je bilo sploh najboljše darilo, kar sem ga sploh lahko imel."

Ali že razmišljate o novem potovanju?

"Razmišljal sem že o peš potovanju čez Patagonijo, približno 10.000 kilometrov pešpoti. Morda tudi čez avstralsko puščavo. Sicer zdaj ne morem več potovati, saj bom, upam, kmalu začel delati."

• Boštjan Bogataj, foto: Tina Dokl

Vedno več ljudi verjame, da bomo uspeli

Škofjeloška Jelovica je bila tik pred zlomom, to je povzročilo tudi zamenjavo direktorja, izkušeni Bojan Starman pa je v treh mesecih krivuljo poslovanja že obrnil navzgor. "Vedno več je ljudi, ki verjamejo, da bomo s sanacijo uspeli," pravi in poudarja, da v podjetju zdaj delajo to, kar bi morali že pred desetimi leti.

Škofja Loka - Jelovica je lansko leto še vedno sklenila z več kot sedemsto milijonov tolarjev izgube, vendar podatki za zadnje tri mesece kažejo, da se poslovanje izboljšuje. Medtem ko je bilo v prvih devetih mesecih povprečno več kot 70 milijonov tolarjev izgube na mesec, jo je bilo oktobra samo še 28 milijonov, mesec zatem manj kot 20 milijonov, decembra naj bi bilo poslovanje celo pozitivno.

Bruto dodana vrednost je bila oktobra 70 odstotkov in novembra 57 odstotkov večja od povprečja prvih devetih mesecev, kar je posledica lastne izdelave nekaterih sestavnih delov in spremenjene sestave prodaje, predvsem pa občutnega zmanjševanja stroškov poslovanja. Kratkoročne obveznosti, ki so do avgusta narasle na skoraj tri milijarde tolarjev in dosegle točko, ko se je zaustavila oskrba proizvodnje, so oktobra znižali za 220 milijonov tolarjev, novembra pa še za dodatnih 175 milijonov. Še bolj spodbudne so napovedi za letos, ko načrtujejo večji obseg proizvodnje v vseh treh profitnih enotah (stavbno pohištvo, hiše in primarna proizvodnja) ter za 5,8 milijarde tolarjev prihodkov od prodaje, pozitivno poslovanje in 217 milijonov tolarjev dobička iz poslovanja. Ker ne predvidevajo večjih vlaganj, bodo amortizacijo namenili za znižanje obveznosti iz poslovanja, tako da bi v drugi polovici leta že lahko sproti poravnavali obveznosti do dobaviteljev in si s tem zagotovili nemoteno proizvodnjo. Načrtujejo tudi, da bi podaljšali roke za odplačilo bančnih posojil, bruto dodano vrednost na zaposlenega z lanskih dveh milijonov tolarjev povečali na 3,5 milijona, kratkoročne obveznosti zmanjšali še za 200 milijonov tolarjev, prodajo pa okrepili predvsem v Sloveniji, na območju nekdanje Jugoslavije in na nekaterih novih trgih.

Bojan Starman

Nihče se ni ukvarjal z vzroki

Ko je Bojan Starman septembra lani, ob prevzemu vodenja, analiziral razmere v Jelovici, je ugotovil, da podjetje že skoraj celo desetletje posluje z izgubo, pri tem pa se niso nikoli ukvarjali s tem, kako bi odpravili vzroke za slabo poslovanje. Čeprav bi se podjetje že po slovenski osamosvojitvi moralo notranje prestrukturirati oz. se prilagoditi spremenjenim pogojem poslovanja, tega ni storilo, ampak je ves čas životarilo in propadalo. Pogoste menjave vodstva niso dale pričakovanih boljših rezultatov, vsak direktor se je v glavnem ukvarjal s posledicami, ne pa z vzroki. Izgubo, ki se je izrazito povečala v prvi polovici lanskega leta, ko je na mesec že presegala 70 milijonov tolarjev, so pokrivali s povečevanjem obveznosti do dobaviteljev in bank ter s prodajo nepotrebnega premoženja. Kratkoročne obveznosti so se od 1994. leta do lani povečale z 1,4 na domala tri milijarde tolarjev. "Osnovni problem dolgoletne izgube je bila prenizka bruto dodana vrednost iz poslovanja, ki je v vsem tem obdobju komaj zadoščala za pokritje stroškov dela in je bila bistveno nižja, kot so jo dosegala nekatera podjetja iste panoge v Sloveniji," ugotavlja Bojan Starman, ki kot glavne razloge za izgubo v preteklih letih navaja prenizko proizvodnjo in prodajo, zelo nizko produktivnost ter slabo izrabo tehničnih in kadrovskih možnosti, preveliko režijo glede na obseg proizvodnje, organiziranost, ki je zamegljevala razmere in odgovornost posameznikov, neustrezen sistem kalkulacij in obvladovanja stroškov ter kupovanje izdelavnih materialov po cenah, ki niso bile vedno najboljše. Podjetje je imelo 40 odstotkov režijskih delavcev, delavci v proizvodnji so efektivno porabili le tri petine svojega delavnega časa, ob tem pa so vsi dobivali normalne plače in si obračunali še mnogo ur nadurnega dela. Kljub velikemu številu režijskih delavcev v podjetju ni bilo na razpolago najpomembnejših informacij in analiz, posledica tega je bila cela vrsta nepravilnih odločitev.

Delamo to, kar bi morali pred desetimi leti

Ko je Starman septembra začel izvajati sanacijo, s katero naj bi občutno povečali proizvodnjo, prodajo in bruto dodano vrednost, je bila prva in najpomembnejša naloga, kako brez dodatnega zadolževanja zagotoviti manjkajoče materiale in zadostna naročila za proizvodnjo, ki je septembra delala le še s polovično močjo. Neredno poravnavanje obveznosti do dobaviteljev je pustilo velike posledice, povzročalo pa je tudi zamudo pri dobavah in odpovedi naročil. Že septembra so se z večino dobaviteljev dogovorili o nadaljnjem sodelovanju in poravnavi starih obveznosti, tako da so oktobra že zagotovili dokaj normalno oskrbo proizvodnje s potrebnimi materiali. Medtem ko je bil v podjetju že pripravljen načrt postopnega ukinjanja žaganja, sušenja in druge primarne proizvodnje ter prehod na dobavo gotovih polizdelkov, so od tega odstopili in "aktivirali" lastne zmogljivosti. Sprejeli so več ukrepov za zniževanje nepotrebnih stroškov poslovanja, med drugim bodo število zaposlenih v režijskih službah postopno zmanjšali s 305 na 210, prvih 20 delavcev pa so iz režije razporedili v proizvodnjo že lani. Zamude pri dobavah so občutno zmanjšali, tudi plače postajajo vse bolj odvisne od doseženih rezultatov. "V podjetju izvajamo zapoznelo prestrukturiranje oz. delamo to, kar bi morali že pred desetimi leti: usklajujemo stroške z dohodki, se prilagajamo tržnim razmeram in se usposabljamo za izdelovanje po svetovnih cenah," pravi Bojan Starman in poudarja, da rezultati zadnjih treh mesecev potrjujejo, da je pot za izhod iz težav prava. "Če bomo v letu 2002 izpolnili zastavljeni načrt, bi bil lahko naslednji korak ustvarjanje pravega dobička iz poslovanja. Ob skeptikih v tovarni in zunaj nje je vse več ljudi, ki verjamejo, da bomo s sanacijo uspeli."

• Cveto Zaplotnik

Na Stari vrh tudi ponoči

Koliko pomeni smučišče Stari vrh Ločanom in okoliškim prebivalcem se je pokazalo na otvoritvi prenovljene nočne proge.

Stari vrh - Danes teden je bila ob vstopni postaji sedežnice na smučišče Stari vrh skromna otvoritvena slovesnost, s katero so uradno odprli prenovljeno osvetljeno progo za nočno smuko, ki bo poslej možna ob vsej dolžini sedežnice, torej od koče na Starem vrhu do dna. Res je sicer, da v petek niso zasvetile prav vse luči, saj je nekaj luči ostalo na (počasni) carini, kljub temu pa je udeležba na tej slovesnosti zgovorno pokazala, kako veseli so ljubitelji tega smučišča najprej nad dejstvom, da smučišče zopet obratuje, in nad novo pridobitvijo. Decembrski mraz je namreč omogočil, da so smučišče v dobršni meri že zasnežili, naravni sneg pa je kompaktnega še nekoliko zmehčal in polepšal to zimsko vzdušje. Slovesnosti so se udeležili župan občine Gorenja vas - Poljane **Jože Bogataj,** svetniki občinskih svetov občin Gorenja vas - Poljane in Škofja Loka ter številni ljubitelji smučanja. Slovesnost se je začela z nastopom "Rovtarjev" na starih smučeh in v starih oblekah, preden pa so prižgali nove luči, so se po progi slikovito pripeljali najmlajši člani Smučarskega kluba iz Škofje Loke z baklami. V priložnostnih pogovorih pred mikrofonom so si vsi želeli, da bi letošnja zima omogočila zimske radosti na Starem vrhu, tem tako lahko dostopnem in pestrem smučišču. Slišali smo tudi, da naj bi bila, če bo to le mogoče, po dolgih letih zopet tu mednarodna FIS tekma za Pokal Loke. Po slovesnosti je bilo potrebno kar dobre pol ure, da so se vsi navdušeni smučarji lahko zvrstili na sedežnico, nočno snežno "pravljico" pa so si lahko ogledali tudi tisti brez smuči, ki so bili povabljeni na golaž v kočo.

• Š. Ž.

Dosežki Elektra Gorenjske

Po dveh skromnejših desetletnih almanahih za sedemdeseta in osemdeseta leta so se za zadnje desetletje pri Elektro Gorenjska odločili, da svoje delo in dosežke predstavijo v knjigi.

Kranj - Elektro Gorenjske je predstavil izid knjige "Elektro Gorenjska 1990 - 2000" - kronološkega almanaha razvoja Elektra Gorenjske v zadnjem desetletju prejšnjega stoletja. Devet avtorjev je predstavilo strokovne in družabne dogodke, ki so vodili podjetje v tem času, poseben dosežek pa vsekakor je, da so jo uspeli pripraviti v dobrem mesecu in pol, saj se je uredniški odbor prvič sestal šele 26. oktobra.

"Zadnje desetletje je vsekakor prineslo prelomne dogodke v naši državi in tudi podjetju. Osamosvojitev Slovenije je pomenila tudi samostojno energetsko pot, kar je bil velik izziv in velika odgovornost," je v uvodu na predstavitev knjige "Elektro Gorenjska 1990 - 2000" dejal direktor **mag. Drago Štefe.** Malo ljudem je znano, da so bili prav pri elektro-distribucijskem podjetju med prvimi na udaru nekdanje JLA, po osamosvojitvi pa je bilo potrebno poskrbeti, da je postal naš mali in šibek energetski sistem del evropskega. Še pred iztekom zadnjega desetletja je slovenska energetika dobila novo zakonsko ureditev, ki je narekovala tudi precejšnje spremembe organiziranosti, predvsem pa postaja električna energija tržno blago in ločuje se javni del služb za prenos energije. Marsikaj o tem bo poslej mogoče prebrati v omenjeni knjigi, ki so jo pripravili, poleg direktorja, še: **Drago Papler, mag. Matija Nadižar, Marjan Jerele, Tomaž Jamnik, Mitja Anžej, Marjan Porenta, Majda Kovačič** in **Ivanka Jelenc.** Posebej omenimo Draga Paplerja, odgovornega urednika knjige s 132 barvnimi stranmi, 20 zaokroženimi temami 70 fotografijami, 10 preglednicami in 14 grafikoni, ki je izšla v 1500 izvodih, saj je resnično kar precejšen dosežek vse to pripraviti v dobrem mesecu in pol, poleg tiskane oblike pa bo v kratkem ta knjiga na razpolago tudi v elektronski obliki (na CD- ju), posnet pa je bil celo film o njenem nastajanju. Upravičeno ponosen je Papler na predstavitvi kar žarel, hkrati pa smo izvedeli, da bo ta izkušnja vodnik bodočih tematskih publikacij, kot so Razvoj distribucijskega kranjskega in žirovniškega območja v osemdesetih letih; Naravne ujme in elektroenergetske naprave, Elektro Gorenjska in osamosvojitvena vojna za Slovenijo 1991, Bibiliografije elektro osebnosti. Knjiga je bila izdana pod motom latinskega pregovora. "Besede preminejo, kar je napisano, ostane" in je trajen dokument časa in spomina. "Je luč, ki ne bo ugasnila," je zapisal Drago Papler.

• Štefan Žargi

SRD sprejel ponudbo PID-ov

Slovenska razvojna družba (SRD) je ob koncu decembra sprejela skupno ponudbo pooblaščenih investicijskih družb (PID) za nakup delnic, poslovnih deležev ter drugega premoženja.

Kranj - Pooblaščene investicijske družbe naj bi s tem premoženjem, ki je bilo 1993. leta vredno 72,7 milijarde tolarjev, po današnjih cenah pa je 185,4 milijarde tolarjev, zapolnile t.i. privatizacijsko vrzel.

Gre za premoženje, ki so ga podjetja na podlagi zakona o lastninskem preoblikovanju prenesla na Slovensko razvojno družbo, in za premoženje, ki ga je država namenila za pokrivanje privatizacijskega primanjkljaja. Pooblaščene investicijske družbe bodo kupnino plačale z lastniškimi certifikati.

Na spisku podjetij, v katerih so PID-i oz. družbe za upravljanje (DZU) pridobile lastniške deleže, so tudi nekatere večje in pomembnejše gorenjske družbe.

Družba	Število delnic	PID	DZU
Adria Airways	19.832	Infond Zlat	KBM Infond
	41.982	NFD 2	Nacional. fin. dr.
Alpetour Šk. Loka	3.437	Mercata	Intara DZU
Alpetour potov. agenc.	39.072	Atena 1 sklad	Aktiva DZU
Atotech Podnart	20.080	Triglav steber II	Triglav D.U.
BPT Tržič	7.478	Mercata 1	Intara DZU
	7.477	Mercata	Intara DZU
Cestno podjetje Kranj	46.555	Mercata 1	Intara DZU
	46.554	Mercata	Intara DZU
Color Medvode	29.338	Zvon dva	Krekova PDZU
Corona Reteče	36.107	Zlata moneta II	Probanka DZU
Creina Kranj	4.460	Aktiva avant 1	Aktiva DZU
Domel Železniki	43.689	Arkada ena	Arkada DZU
	7.710	Nika PID 1	Certius DZU
Elan Begunje	502.618	NFD 2	Nacional. fin. dr.
	397.334	Kmečka družba	KD Investments
	502.618	Triglav steber II	Triglav D.U.
Elektro Gorenjska	320.000	Infond Zlat	KBM Infond
	320.000	Maksima 1	LB Maksima
	108.009	Zlata moneta II	Probanka DZU
	108.010	Vipa invest Soča	Avip
ETP Kranj	26.416	Triglav steber II	Triglav D.U.
G&P Hoteli Bled	510.018.215	Infond Zlat	KBM Infond
	479.641.174	Maksima 1	LB Maksima
	46.543.010	Pomurska inv.	LB Maksima
Gradb. podj. Bohinj	11.839	Infond zlat	KBM Infond
Grand Hotel Toplice	8.120.000	Trgatev	S Hram
Hotel Creina Kranj	43.230.000	Infond Zlat	KBM Infond
Hotel Kompas Bohinj	8.190	Modra linija	Primorski skladi
Gorenjka Kr. Gora	42.289	Maksima 1	LB Maksima
Kam-Bus Kamnik	14.061	Modra linija	Primorski skladi
Kompas Hoteli Bled	6.862	Modra linija	Primorski skladi
KO-OP Mojstrana	5.552.531	Modra linija	Primorski skladi
Komun. podj. Tržič	7.150.790	Mercata 1	Intara DZU
Kovinska Bled	13.834	Nika PID 2	Certius DZU
Obrtno podj. Kranj	18.350.361	Infond Zlat	KBM Infond
Odeja Škofja Loka	36.204	Krona Senior	DUS Krona
OGP Grad Bled	5.437	KS-sklad 4	Cap-invest
PPC Gorenjski sejem	6.350	NFD 2	Nacional. fin. dr.
RTC Krvavec	14.760	Zvon dva	Krekova PDZU
Savske elektrarne	1.503.971.172	NFD 2	Nacional. fin. dr.
	152.905.063	DPB Vizija	Vizija
	586.540.790	Infond Zlat	KBM Infond
	1.223.240.508	Kmečka družba	KD Investments
SGP Gorenjc	4.457.000	Modra linija	Primorski skladi
Ski Mar	23.745.000	NFD 2	Nacional. fin. dr.
	47.490.000	Kmečka družba	KD Investments
	23.745.000	Triglav steber II	Triglav D.U.
Svilanit Kamnik	37.408	NFD 2	Nacional. fin. dr.
Šešir Škofja Loka	38.578	NFD 2	Nacional. fin. dr.
Tiko Tržič	3.798.000	Mercata	Intara DZU
Titan Kamnik	72.804	Modra linija	Primorski skladi
Trifix Tržič	9.238	Vipa invest Soča	Avip
Trio Tržič	35.613	Zvon dva	Krekova PDZU
Žičnice Vogel Bohinj	265.746	Kmečka družba	KD Investments

• **Cveto Zaplotnik**

KOLIKO JE VREDEN TOLAR

KRANJ, 4. 1. 2002

	nakupni/prodajni		nakupni/prodajni		nakupni/prodajni		nakupni/prodajni	
MENJALNICA	**1 dem**		**1 ats**		**100 itl**		**1 EUR**	
A BANKA (Tržič, Kranj, Jesenice)	NISO POSREDOVALI PODATKOV							
GORENJSKA BANKA (vse enote)	NISO POSREDOVALI PODATKOV							
HRANILNICA LON, d.d. Kranj	112,70	113,60	16,00	16,15	11,40	11,50	221,70	223,15
HIDA - tržnica Ljubljana	/	/	/	/	/	/	221,90	222,90
HRAM ROŽCE Mengeš	/	/	/	/	/	/	221,00	224,00
ILIRIKA Jesenice	112,50	113,50	15,95	16,15	11,35	11,45	222,00	223,00
ILIRIKA Kranj	112,25	113,50	16,97	16,16	11,33	11,47	221,00	223,00
ILIRIKA Medvode	113,20	113,50	17,10	16,14	11,38	11,48	221,50	222,60
INVEST Škofja Loka	113,20	113,70	16,11	16,18	11,41	11,49	222,00	223,00
KREKOVA BANKA Kranj, Šk. Loka	113,36	/	16,09	/	11,43	/	221,71	223,47
KOVAČ (na Radovljiški tržnici)	113,10	113,70	16,08	16,18	11,41	11,49	221,80	222,80
ŠUM Kranj	**236 26 00**							
VOLKSBANK-LJUD. BANKA d.d.,Kranj	113,37	113,78	16,08	16,20	11,43	11,52	221,73	222,53
PBS D.D. (na vseh poštah)	113,36	/	16,08	/	11,43	/	221,71	222,99
SZKB Blag. mesto Žiri	113,38	/	16,14	/	11,47	/	221,75	223,40
TALON Škofja Loka	/	/	/	/	/	/	221,75	223,00
WILFAN Jesenice supermarket Union	**586 26 96**							
WILFAN Kranj	**236 02 60**							
WILFAN Radovljica, Grajski dvor	**530 40 40** (8.h - 13.h, 13.45h - 18.h)							
WILFAN Tržič	**596 38 16**							
povprečni tečaj	113,04	113,61	16,05	16,17	11,40	11,49	221,58	223,06

Pri Sparovcu v Avstriji je ATS ob nakupu blaga po **16,00** tolarja.

Podatke za tečajnico nam sporočajo menjalnice, ki si pridržujejo pravico dnevnih sprememb menjalniških tečajev glede na ponudbo in povpraševanje po tujih valutah.

Zaradi pogostih sprememb menjalniških tečajev pri nekaterih menjalnicah objavljamo njihove telefonske številke, na katerih lahko dobite podrobnejše informacije o menjalniških tečajih.

Vpleteni pojasnili zadeve

Ljubljana - Uprava Ljubljanske borze je pred novim letom začasno zaustavila trgovanje z delnicami Pivovarne Union, Pivovarne Laško, Gorenja in Radenske, promet pa je sprostila, ko so družbe v javnosti objavile ustrezne informacije.

Iz Pivovarne Laško so potrdili, da so 21. decembra od Slovenske odškodninske družbe kupili 54.818 delnic po ceni 86.000 tolarjev za delnico in s tem postali 24,12-odstotni lastniki Pivovarne Union. Hkrati so zanikali v nekaterih medijih objavljene informacije, da so se s hrvaško družbo Agrokor, v čigar lasti je Jamnica, dogovarjali o prodaji hčerinske družbe Radenska. Uprava Radenske je sporočila, da je 21. decembra 30.000 delnic Pivovarne Union prodala Gorenju iz Velenja in 28.750 delnic pooblaščeni investicijski družbi Infond Zlat iz Maribora po ceni 70.000 tolarjev za delnico. Kupca sta del kupnine že plačala v gotovini oz. jo bosta v skladu s pogodbenimi roki. Uprava velenjskega Gorenja je potrdila nakup 6,6 odstotka delnic Pivovarne Union in tudi to, da je del kupnine v znesku ene milijarde tolarjev plačala še isti dan. Gorenje z nakupom uresničuje usmeritve iz strateškega načrta, ki predvideva rast Skupine Gorenje in nakupe deležev v podjetjih, ki imajo dolgoročnejšo perspektivo in na daljši rok tudi zanimive donose.

Pogodba, sklenjena med Pivovarno Laško in Slovensko odškodninsko družbo, tudi predvideva, da bo pivovarna doplačala razliko do cene, če bo Interbrew ponudil višjo ceno. Ker je Interbrew ceno dvignil na 87.000 tolarjev za delnico, so v laški pivovarni izpolnili pogodbeno obveznost in odškodninski družbi že nakazali razliko.

Kot so zapisali v sporočilo za javnost, so ob dogajanju v zadnjih dneh presenečeni in razočarani nad odzivom vlade, ki dovoljuje neposredno vmešavanje politike v gospodarstvo. Predvsem je po njihovem mnenju nedopustno, da ministrstvo za finance sklicuje krizne sestanke, na katerih je glavna tema pogovorov, kako bi tuji multinacionalki omogočili prevzem Pivovarne Union, pa čeprav je laška pivovarna ponudila za delnico višjo ceno in za družbo boljše razvojne možnosti. Razočaranje je še toliko večje, ker je ideja o holdingu slovenske industrije pijač nastala pred meseci prav v teh krogih in ker so v Laškem vse dejavnosti, povezane z nakupom Unionovih delnic, vodili v skladu z rezultati spomladanskih pogovorov z vodstvom obeh skladov in z ministrom za finance.

• **Cveto Zaplotnik**

V tujino zdravstveno zavarovani

Ljubljana - V Vzajemni zdravstveni zavarovalnici je do konca lanskega novembra zdravstveno zavarovanje z medicinsko asistenco v tujini sklenilo 58.542 ljudi, kar je 11.541 ali četrtino več kot v enakem predlanskem obdobju. Da je sklepanje tovrstnih zavarovanj v porastu, je razlog v tem, da se ljudje vedno bolj zavedajo potrebe po zdravstvenem varstvu na poti v tujino in da so tudi stroški za zdravila in zdravstvene storitve v tujini zelo visoki. Zdravstveno zavarovanje z medicinsko asistenco zagotavlja povrnitev stroškov, ki nastanejo kot posledica nezgode ali bolezni v tujini. Med takšne stroške sodijo plačilo zdravstvene storitve, prevoza do zdravstvenega doma, bolnišnice ali v domovino, zdravljenja v bolnišnici in še številnih drugih oblik pomoči. Za tovrstna zavarovanja so značilna sezonska gibanja. Prvi porast povpraševanja je v času zimskih počitnic in smučarske sezone, drugi med prvomajskimi prazniki, vrhunec je julija in avgusta, ponovni porast pa zaradi začetka zimske sezone spet decembra. Tudi lani je bilo tako, največ zavarovanj je bilo sklenjenih v času poletnih počitnic, zlasti julija, kar 1.428 zavarovanj pa že prek interneta oz. elektronske pošte. • **C.Z.**

Italijani vrtajo predor Trojane

Kranj - Po podatkih Družbe za avtoceste Republike Slovenije (Dars) bo 8,6 kilometra dolg odsek avtoceste od Vranskega do Trojan zgrajen v drugi polovici prihodnjega leta, štiristo metrov krajši odsek od Trojan do Blagovice, katerega del je tudi predor Trojane, pa do konca leta 2005. Predor sestavljata dve cevi, leva je dolga 2.900 metrov, desna, ki je od nje oddaljena približno štirideset metrov, je 89 metrov krajša, v vsaki cevi pa bosta dva pasova.

V Darsu so z razpisom za izvajalca del izbrali Impreso Grasseto S.p.a. iz Milana, ki se je zavezal, da bo predor za 13,9 milijarde tolarjev zgradil v prvi polovici leta 2004. Italijani so ob koncu lanskega marca začeli z delom, do 7. decembra letos pa so izkopali 2.140 metrov (pribl. 38%) od skupne dolžine obeh predorskih cevi, hkrati pa po novi avstrijski metodi utrjujejo tudi predorski obok. Do decembra lani so na inženirsko nadzorno službo pri Družbi za državne ceste naslovili tudi devet zahtevkov za dodatna dela v skupnem znesku nekaj manj kot 1,2 milijarde tolarjev, vendar je služba doslej vse zavrnila. Čeprav je Impresa Grasseto novembra prekinila sodelovanje s pogodbenim izvajalcem RGD iz Trbovelj, v italijanskem gradbenem podjetju zatrjujejo, da to ne bo vplivalo na izpolnitev pogodbene obveznost. Trenutna zamuda približno en mesec izvira iz začetka gradnje, vendar pa jo je po zagotovilih izvajalca in nadzorne službe možno še nadoknaditi. Letos bo na vrsti najtežji del gradnje v bližini naselja Trojane. • **C.Z.**

Višji davek na dodano vrednost

Kranj - Ko je državni zbor decembra lani sprejel zakon o izvrševanju proračuna za letos in za prihodnje leto, je hkrati uzakonil tudi novo, višjo stopnjo davka na dodano vrednost, ki je začela veljati z letošnjim 1. januarjem. Splošna stopnja davka se je povečala z 19 na 20 odstotkov, znižana pa z 8 na 8,5 odstotka. Ministrstvo za finance je v posebnem navodilu, ki je bilo 21. decembra objavljeno v uradnem listu, pojasnilo davčnim zavezancem, v katerih primerih smejo ob prehodu na višjo stopnjo obračunati davek po stari stopnji in kdaj ga morajo v ceno blaga in storitev vračunati po novi stopnji. Na uradu za makroekonomske analize in razvoj ocenjujejo, da bo povišanje davka prispevalo k inflaciji od 0,4 do 0,6 odstotne točke. Trgovci napovedujejo, da zaradi velike konkurence in manjšega povpraševanja vsega povišanja davka ne bodo naenkrat vračunali v maloprodajne cene.

Davek na dodano vrednost je skupaj s trošarino največji proračunski vir. V lanskih enajstih mesecih je iz teh dveh virov "kapnilo" v državno blagajno skoraj 547 milijard tolarjev. • **C.Z.**

Podražitve goriva, cigaret, cestnine...

Kranj - Ob koncu leta so se kar dvakrat spremenile cene naftnih derivatov - najprej 25. decembra in potem še ob prehodu iz starega v novo leto. Neosvinčeni 98-oktanski motorni bencin se je najprej pocenil na 173,7 tolarja in se nato podražil na 175,2 tolarja. Cena neosvinčenega 95- in 91-oktanskega bencina se 25. decembra ni spremenila, z novim letom pa se je povišala na 165,6 tolarja oz. 165,1 tolarja. Dizelsko gorivo D2 se je najprej pocenilo za en tolar, na 145,1 tolarja, z novim letom pa se je podražilo na 146,3 tolarja. Podobno se je zgodilo z ekstra lahkim kurilnim oljem, ki se je 25. decembra pocenilo za 0,9 tolarja, na 77,9 tolarja, s 1. januarjem pa se je podražilo na 78,5 tolarja za liter.

Z novim letom so se podražile tudi cigarete, cestnine in še kaj. Zavojček najbolje prodajanih cigaret (z dvajsetimi cigaretami v zavojčku) po novem stane 285 tolarjev oz. 35 tolarjev več kot prej. Cestnine za prvi cestninski razred so se z dosedanjih 9,92 tolarja za kilometer povišale na 10,18 tolarja ali za 2,69 odstotka. • **C.Z.**

Zamenjava v vodstvu Jate

Ljubljana - Nadzorni svet Jate je na seji ob koncu decembra odpoklical dosedanjega glavnega direktorja **Saša Vrziča** in na njegovo mesto za eno leto imenoval vodja sektorja za rejo **Iva Puharja.** Za zamenjavo se je odločil zato, ker poslovna politika pod Vrzičevim vodstvom ni prispevala k zastavljenemu razvojnemu načrtu in ker so bili tudi poslovni rezultati lani dokaj slabi. Poleg kadrovskih sprememb se v Jati "dogajajo" tudi lastniške. Decembra je namreč Perutnina Ptuj pridobila v Jati skoraj osemodstotni lastninski delež, kar je ponovno spodbudilo ugibanja o tem, ali želi Perutnina prevzeti Jato. • **C.Z.**

Bankomat v Elanovi trgovini

Begunje - Gorenjska banka je v sodelovanju z Elanom 18. decembra lani postavila bankomat tudi v Elanovi trgovini v Begunjah. Bankomat stoji ob vhodu v trgovino, tako da omogoča opravljanje bančnih storitev tudi takrat, ko trgovina ni odprta. Imetniki vseh slovenskih bančnih debetnih (bankomatskih) kartic lahko dvignejo na bankomatu gotovino ter polnijo svoje GSM-e s predplačniškimi karticami operaterjev Mobitel, Simobil in Vega, dvig gotovine pa je mogoč tudi s karticami sistem Europay (Eurocard/Mastercard, Cirrus, Maestro, Eurocheque). Začetna besedila na bankomatu so tudi v angleškem in nemškem jeziku. • **C.Z.**

ZAVOD REPUBLIKE SLOVENIJE ZA ZAPOSLOVANJE

PROSTA DELOVNA MESTA NA GORENJSKEM

POMOŽNI DELAVEC
POMOČ V GOSTINSTVU; d.č. 2 mes.; slov. j. - gov.; B kat.; do 11.01.01; ZAJŠEK D.O.O., TRIGLAVSKA C. 25, MOJSTRANA

OBLIKOVALEC KOVIN
OBLIKOVALEC KOVIN; d.č. 6 mes.; do 09.01.01; HAFNER JANEZ S.P., OROD-JARSTVO, ŽABNICA 81, ŽABNICA

VOZNIK AVTOMEHANIK
VOZNIK TOVORNJAKA; ned.č.; 1 l. del. izk.; do 11.01.01; KAVČIČ PAVEL S.P., KAJUHOVA UL. 5, ŽIRI

PRODAJALEC
PEK IN PRODAJALEC BUREKA; d.č. 24 mes.; 2 l. del. izk.; do 11.01.01; MAMUTI FAIK S.P., JENKOVA UL. 5, KRANJ

KUHAR
KUHAR; ned.č.; 3 l. del. izk.; do 18.01.01; ERLAH D.O.O., SREDNJA VAS 132, SREDNJA VAS V BOHINJU

KUHAR; d.č. 3 mes.; do 05.01.01; ERLAH D.O.O., SREDNJA VAS 132, SREDNJA VAS V BOHINJU

NATAKAR
NATAKAR; d.č. 3 mes.; do 05.01.01; ERLAH D.O.O., SREDNJA VAS 132, SREDNJA VAS V BOHINJU

NATAKAR; d.č. 6 mes.; do 05.01.01; GEGI D.O.O., LJUBLJANSKA C. 4, RADOVLJICA

STROJNI TEHNIK
POSLUŽEVANJE IN UREJANJE STROJEV ZA BRIZGANJE PLASTIKE; d.č. 12 mes.; slov. j. - gov. in pis.; urejevalnik besedil - osnovno; B kat.; do 16.01.01; TOMAŽIČ DAVOR S.P., NA KALU 12, NAKLO

STROJNI TEHNIK ZA VZDRŽEVANJE
POSLUŽEVANJE IN UREJANJE STROJEV ZA BRIZGANJE PLASTIKE; d.č. 12 mes.; slov. j. - gov. in pis.; urejevalnik besedil - osnovno; B kat.; do 16.01.01; TOMAŽIČ DAVOR S.P., NA KALU 12, NAKLO

EKONOMSKI TEHNIK
DISPEČER V POSLOVALNICI INTEREUROPA EXPRES V LJUBLJANI; d.č. 6 mes.; 6 mes. del. izk.; urejevalnik besedil - zahtevno; B kat.; do 11.01.01; INTER-EUROPA KOPER FILIALA UPS BRNIK, ZGORNJI BRNIK 130, CERKLJE

EKONOMSKO KOMERCIALNI TEHNIK
POMOČNIK VODJE BLAGAJNE; d.č. 12 mes.; 5 l. del. izk.; angl. j. - gov., nem. j. - gov.; uporaba interneta - osnovno, urejevalnik besedil - osnovno; B kat.; do 05.01.01; KOBLA D.O.O., C. NA RAVNE 40, BOHINJSKA BISTRICA

UNIV. DIPL. INŽ. ZOOTEHNIKE
TEHNOLOG V MEŠALNICI ŠK. LOKA; ned.č.; 12 mes. del. izk.; slov. j. - gov.; do 11.01.01; MERCATOR - KMETIJSTVO D.O.O., BEGUNJSKA UL. 5, KRANJ

PROF. BIOLOGIJE
UČITELJ BIOLOGIJE IN GOSPODINJSTVA; d.č. 12 mes.; do 11.01.01; SREDNJA BIOTEHNIŠKA ŠOLA KRANJ, SMLEDNIŠKA C. 3, KRANJ

Svet
OSNOVNE ŠOLE ŠKOFJA LOKA - MESTO
Šolska ulica 1, 4220 ŠKOFJA LOKA

razpisuje delovno mesto

RAVNATELJA

Kandidati morajo izpolnjevati pogoje, ki jih določajo 53. in 145. člen Zakona o organizaciji in financiranju vzgoje in izobraževanja (Ur. l. RS, št. 12/96, 23/96, 22/00 in 64/01) ter 43. člen Zakona o spremembah in dopolnitvah zakona o organizaciji in financiranju vzgoje in izobraževanja (Ur. l. RS, št. 64/01) ter imeti pedagoške in organizacijske sposobnosti za vodenje zavoda.

Ravnatelj bo imenovan za dobo 5 let.
Nastop dela je 24. 3. 2002.

Pisne prijave z dokazili o izpolnjevanju pogojev, opisom dosedanjega dela in programskimi usmeritvami za vodenje osnovne šole pošljite v 8 dneh po objavi razpisa na naslov: Osnovna šola Škofja Loka - Mesto, Šolska ulica 1, 4220 Škofja Loka s pripisom "RAZPIS ZA RAVNATELJA".

Kandidati bodo pisno obveščeni o izboru v zakonitem roku.

Pretirane bojazni glede odhajanja naših delavcev v druge države EU ni

Poljski delavec, ki zasluži samo 15 odstotkov plače nemškega delavca, bo vsekakor mnogo bolj zainteresiran (motiviran) za zaposlitev v Nemčiji kot slovenski delavec, ki zasluži blizu 40 odstotkov toliko kot nemški.

Količinsko je slovenski trg delovne sile v razmerju do evropskega skoraj nezanemarljiva količina. To pomeni, da skupnega evropskega trga delovne sile naša delovna sila v nobenem primeru ne more ogroziti, ogrožen je lahko samo slovenski trg delovne sile s strani evropskega trga. Vendar kot zagotavljajo pristojni, nam tudi s te strani, vsaj v bližnji prihodnosti ne grozi kakšen večji pretres. To zelo dobro vedo tudi v bruseljski administraciji - prehodnih obdobij za pretok delovne sile ne zahtevajo zaradi tega, ker bi se bali, da bi njihova delovna sila zbežala v nove članice, pač pa zato, ker jih je strah (pre)velikega priliva delovne sile iz novih članic. Tudi zgodovinsko gledano je tako, da migracijski tokovi že dolgo časa tečejo od vzhoda proti zahodu in ne obratno. In najbrž bo še kar nekaj časa tako.

Slovenska delovna sila tudi v družbi s poljsko, češko, madžarsko delovno silo ne predstavlja kakšne večje postavke, je pa res, da v tem primeru ni več mogoče govoriti o zanemarljivi količini. H količinskim razmerjem med številom delavcev (zaposlenih in brezposelnih) je treba kot dodatni dejavnik prišteti še razlike v zaslužkih npr. med slovenskim in poljskim delavcem na eni strani in nemškim delavcem na drugi strani. Poljski delavec, ki zasluži samo 15 odstotkov plače nemškega delavca, bo vsekakor mnogo bolj zainteresiran (motiviran) za zaposlitev v Nemčiji kot slovenski delavec, ki zasluži blizu 40 odstotkov toliko kot nemški. Iz tega sledi, da je nemški delavec bolj ogrožen s strani poljskega delavca, vendar ne samo zato, ker je Poljakov veliko več, marveč tudi zato, ker je razlika v prejemkih mnogo večja.

Razliko v zaslužkih pa je težko ovrednotiti oziroma ji pripisati ustrezno težo. Ta je tudi od države do države različna, kajti mobilnost delovne sile ni odvisna samo od zaslužka, marveč je na delu še več drugih dejavnikov: razlike v načinu življenja, različnost kultur, jezikov, vrednot in različna je tudi integrativna sposobnost vsake posamezne države oziroma družbe. Kljub temu pa zaslužek ostaja glavno gibalo oziroma primarni dejavnik mobilnosti delavcev tako znotraj posamezne države, kakor tudi med državami.

To je pokazala tudi telefonska anketa, ki jo je izvedel Stik, Delov oddelek za tržne raziskave. V njej je sodelovalo 412 oseb, kar predstavlja dokaj velik vzorec. Na vprašanje: Kaj od naštetega bi vas najbolj motiviralo, da bi se zaposlili v tujini? je z veliko prednostjo "zmagal" odgovor: Če bi bila služba bolje plačana kot enaka v Sloveniji. Za ta odgovor se je odločilo skoraj 42 odstotkov respondentov, ne da bi bilo sploh kaj rečenega o višini razlike v zaslužku. Samo ugibamo lahko, koliko bi se jih odločilo za ta odgovor, če bi lahko izbirali med enkrat več, dvakrat več itd. To bi bilo tudi največkrat res.

Ostali so se odločili za odgovora: Če se doma nikakor ne bi mogel zaposliti (21 odstotkov), in za odgovor: Če bi služba ustrezala mojim sposobnostim in znanju (dobrih 11 odstotkov). 26 odstotkov, kolikor manjka do 100, se jih v nobenem primeru ne bi zaposlilo v tujini. Odgovor: Če bi služba ustrezala mojim sposobnostim in znanju, je najbrž osnovni oziroma minimalni predpogoj, da se človek odloči za neko zaposlitev, torej tudi za zaposlitev v tujini. Zaradi boljšega zaslužka ali/in zaradi tega, ker bi se doma nikakor ne mogel zaposliti, pa bi se jih v tujini zaposlilo kar 63 odstotkov.

Brezposelnost kot dejavnik zaposlovanja v EU

Na ta način smo zopet prišli do dveh osnovnih razlogov, ki bosta v večini primerov krojila obnašanje delavcev na skupnem evropskem trgu delovne sile. Najprej je to zaposlitev sama; tisti, ki je brez nje, se skuša najprej zaposliti (pri nas bi našli veliko primerov, ki te trditve ne potrjujejo) in šele nato začne razmišljati o zaslužku. To pomeni, da je treba najprej pogledati, kako je z brezposelnostjo pri nas. Kot je dobro znano, se število registrirano brezposelnih v Sloveniji giblje okoli številke 100.000 oziroma okoli 11 odstotkov aktivne populacije.

Vendar je treba takoj povedati, da je stopnja brezposelnosti po kriterijih Mednarodne organizacije za delo bistveno manjša in se giblje le okoli sedmih odstotkov aktivne populacije. Razlika med eno in drugo številko seveda pomeni, da kar nekaj 10.000 registrirano brezposelnih občasno nekaj dela, oziroma nekaj zasluži, včasih celo več kot redno zaposleni. Za te bi lahko rekli, da niso najbolj potencialni kandidati za zaposlitev v tujini. Ostala množica brezposelnih pa se notranje hitro spreminja, in sicer v smeri vedno manjšega potenciala za zaposlitev v tujini. Med brezposelnimi je namreč vedno več starejših od 50 let, vedno več žensk, vedno več brez izobrazbe, kar vse

zmanjšuje mobilnost na trgu delovne sile.

Nezaposleni moški v starostni skupini 50 - 59 let so predstavljali leta 1993 le 5,7 odstotka, leta 1998 pa kar 11,4 odstotka vseh moških te starostne skupine; nezaposlene ženske iz iste starostne skupine so leta 1993 predstavljale le 2,2 odstotka, leta 1998 pa kar 8,3 odstotke vseh žensk te starostne skupine. Z drugimi besedami, stopnja brezposelnosti v starostni skupini 50 - 59 let je bila leta 1998 pri moških 18-odstotna, pri ženskah pa kar 29-odstotna (Tine Stanovnik: Dohodki, dohodkovna neenakost in trg dela v Sloveniji: pred tranzicijo in tranzicija, IB št. 1, 2001).

Razlike v zaslužkih

Kot glavni motivator in motor zaposlovanja v tujini potemtakem ostajajo razlike med zaslužki pri nas in v tujini oziroma točneje v državah EU. Ob tem je treba najprej povedati, da je kakih 12.000 slovenskih delavcev že zaposlenih v dveh sosednjih državah, članicah EU, Italiji in Avstriji. Večina teh delavcev se vsakodnevno vozi na delo in se po delu vrača domov. Na ta način (lahko) vzdržujejo redne in normalne stike s svojimi družinami, kar pa zopet pomeni, da (lahko) združujejo prednosti družinskega življenja z zaposlitvijo v tujini. Prav družine so tisti dejavnik, ki bo v številnih primerih oteževal in tudi onemogočil zaposlitev enega ali drugega člana v tujini. Podpora družini, s strani države, postaja tudi s tega zornega kota zelo pomembna.

Sicer pa "pretirane bojazni glede odhajanja naših delavcev v druge države EU ni," je izjavil David Brozina, svetovalec direktorja v službi vlade RS za evropske zadeve. Na kratek rok ima najbrž prav, vprašanje pa je, kaj utegne prinesti čas. Tudi ob vključitvi Španije in Portugalske v EU so se mnogi bali, da bodo španski in portugalski delavci preplavili evropski trg delovne sile. Vendar se to ni zgodilo in to pri zelo podobnih razlikah v zaslužkih, kakršni obstajajo med Slovenijo in EU oziroma med Slovenijo in Nemčijo kot največjim trgom znotraj EU in za slovensko delovno silo tudi najbolj privlačnim.

Izgledi za prihodnost

Kot piše Marko Kos (Slovensko socialno okolje in gospodarsko-tehnološki razvoj, referat na konferenci Gospodarskega vestnika na temo Proizvodni management, Portorož 27. in 28. 9. 2001), ima Slovenija prednost pred vsemi tranzicijskimi državami, vendar zaostaja za razvojnim jedrom EU glede produktivnosti, kosmate dodane vrednosti, razvojne intenzivnosti proizvodov, stopnje zamenjave starih proizvodov z novo generacijo v petih letih itd. Vsega skupaj našteje 9 različnih kazalcev zaostajanja za razvojnim jedrom EU. Bolj kot trenutno zaostajanje pa ga skrbi dinamika gibanja teh kazalcev. Pri prihodku na zaposlenega se razlike povečujejo, namesto da bi se vzdrževala vsaj sedanja razlika ali se celo zmanjševala. Računi o dohitevanju v toliko in toliko letih nimajo nobene realne osnove, ne glede na to, koliko je oddaljena časovna točna dohitevanja.

Zaradi predindustrializacijske mentalitete ne znamo z informacijskimi tehnologijami prežeti konvencionalnih tehnologij v oblačilnotekstilnih, lesnih in obutvenih panogah, kar je pripeljalo na zahodu do njihove revitalizacije in povečanja produktivnosti za faktor 4 v primerjavi z našimi. Prihodek v slovenski obutveni industriji kot kazalec produktivnosti je bil leta 1998 66.200 DEM, v nemški pa 278.100 DEM. Dodana vrednost pri nas je bila 16.700 DEM, v Nemčiji 103.100 DEM. Tudi na zahodu zavzema tradicionalna procesna panoga večinsko jedro industrije, vendar se je integrirala ali prežela z informacijsko tehnologijo v zelo produktivno industrijo. Zato je produktivnost zahodnih podjetij vsaj za 100 odstotkov večja od najboljših slovenskih (Lek, Krka, Gorenje itd.). Kot dejavniki prednosti so našteti naslednji: znanje, okolje, davčna politika, odnos do malega podjetništva, tvegani kapital in tvorba grozdov.

Tomaž Štefe

Petrol z zemeljskim plinom v Mengšu

Tik pred novim letom sta mengeški župan mag. Tomaž Štebe in predsednik uprave Petrola Janez Lotrič podpisala koncesijo za distribucijo zemeljskega plina v Mengšu.

Mengeš - Zemeljski plin bo Mengšu dobavil Petrol. Tako določa koncesijska pogodba, ki sta jo župan občine Mengeš in predsednik uprave Petrola podpisala pred novim letom. Hkrati z dobavo zemeljskega plina pa si je Petrol v Mengšu pridobil koncesijo tudi za izgradnjo, upravljanje in vzdrževanje plinske infrastrukture v prihodnjih tridesetih letih. Prebivalci Mengša, če se bodo odločili za priključitev na zemeljski plin, se bodo lahko z njim greli že prihodnjo zimo. Pri preureditvi ogrevalnih naprav oziroma centralnega ogrevanja pa bosta končnim odjemalcem pomagala tudi Petrol in LB Domžale.

Prvi že prihodnjo zimo

Postopek o podelitvi koncesije se je v občini Mengeš začel že sredi leta. Potem pa je bila oktobra letos za izvajanje gospodarske javne službe izgradnje, upravljanja ter oskrbe z zemeljskim plinom iz omrežja v občini Mengeš izbrana delniška družba Petrol. Kot najbolj ugoden ponudnik je bil Petrol ocenjen še v dveh postopkih za izbiro koncesionarja in sicer v občinah Domžale in Trzin. Vendar pa odločbi za omenjeni dve občini še nista pravnomočni.

Traso za plinovod in pridobivanje služnostnih pogodb za parcele, po katerih bo potekal mengeški plinovod, bo, kot je bilo poudarjeno ob podpisu pogodbe, Petrol določil že ta mesec. Potem pa bo gradnja omrežja potekala skladno z načrtom izgradnje komunalnih naprav oziroma ostale komunalne podzemne infrastrukture v Mengšu. Predvideno je, da bo novozgrajeno omrežje za zemeljski plin doseglo obstoječi trzinski plinovod že do prihodnje ogrevalne sezone. To pa praktično pomeni, da bi se vsi tisti, ki bi se v Mengšu in Trzinu odločili za zemeljski plin, z njim lahko ogrevali že prihodnjo zimo. V primerjavi s tekočim naftnim plinom, s katerim se trenutno še vedno ogrevajo v Trzinu, pa je zemeljski plin za približno tretjino cenejši.

Interes za ugodne pogoje

Hkrati z gradnjo plinovodnega omrežja bodo potekali tudi dogovori za priključevanje na plinovod. V Petrolu pričakujejo, da bodo pridobili za priključitev na plinovod okrog 700 lastnikov individualnih hiš, 150 stanovanj in okrog sto večjih in manjših komercialnih uporabnikov. Vsem bodočim odjemalcem zemeljskega plina bo Petrol že na začetku zagotovil brezplačno strokovno in tehnično svetovanje pri načrtovanju izgradnje notranjih instalacij in plinskega priključka. V Mengšu bodo odprli tudi svetovalno informacijsko pisarno, ki bo prosilcem iz občine Mengeš olajšala tudi pot do posojil Ekološko razvojnega sklada. Razen tega so v Petrolu napovedali, da bodo odjemalcem zemeljskega plina pomagali tudi do drugih ugodnih komercialnih posojil. Investicija za celovito preureditev centralnega ogrevanja na zemeljski plin namreč znaša od 350 do 700 tisoč tolarjev, odvisno pač od obsežnosti preurejanj. Zato se je Petrol v koncesijski pogodbi zavezal, da bo končnim odjemalcem pri komercialnih bankah zagotovil najugodnejše posojilne pogoje za 60 mesecev. O tem je LB Domžale že podpisala tudi pismo o nameri.

Mengeški župan mag. Tomaž Štebe je bil ob podpisu pogodbe zadovoljen in je poudaril, da je do pogodbe prišlo po več kot enoinpoletnem delu od sprejema odloka. Pogodba zdaj določa dobavo zemeljskega plina za naslednjih

trideset let. Posebej pomembno je, da se na plinovod v občini ni nihče dolžan priključiti. Petrol bo tisti, ki bo z ugodnostmi moral sam pridobiti zainteresirane za izvedbo priključka in predelavo kurilnic. Pomembno je tudi, da bo morala biti cena zemeljskega plina na podlagi pogodbe ves čas konkurenčna ostalim virom energije.

Prednost pri gradnji plinifikacije bodo imeli v Mengšu najbolj naseljeni predeli in tisti, kjer bodo hkrati urejali tudi kanalizacijo. Čimprej pa bodo seveda skušali omrežje pripeljati tudi do Trzina in občine Komenda. Hkrati bodo v Mengšu z izgradnjo plinske infrastrukture urejali tudi vodovodno omrežje in pripravljali omrežje za kabelsko televizijo.

Župan je tudi poudaril, da je bil izbran koncesionar, ki je ponudil najnižjo ceno izgradnje in upravljanja plinovoda. Petrol je torej tisto podjetje, ki lahko ob danih zahtevah in pogojih ter tveganjih dolgoročno deluje z najnižjimi stroški, zagotavlja kvaliteto in vse druge garancije ob upoštevanju amortizacije plinovodnega omrežja. Petrol pa je ponudil tudi najnižjo maržo. Ob podpisu pogodbe pa se je župan posebej zahvalil za sodelovanje tudi občini Trzin in še posebej tudi direktorju občinske uprave Dimitriju Kovačiču in drugim sodelavcem.

Tretjina tržnega deleža

Mengeš je tako zdaj deveta občina po vrsti, v katerih je Petrol v dobrih treh letih, odkar se je začel ukvarjati s plinsko dejavnostjo, pridobil koncesijo za oskrbo z zemeljskim oziroma tekočim naftnim plinom. Kmalu pa naj bi se tem občinam pridružili še občini Trzin in Domžale. Hkrati je Petrol plinsko dejavnost z novim letom in s 13 zaposlenimi združil v podjetju Petrol Plin, d.o.o. Tako zdaj družba Petrol Plin že skrbi za plinifikacijo Tržiča, Radovljice, Idrije, Semiča, Odrancev, Turnišča, Beltincev, Rogatca, Mengša, Sežane, Ilirske Bistrice, Postojne in Črnomlja.

Družba bo letos prodala več kot 13,6 milijona kubičnih metrov zemeljskega plina in nekaj manj kot 10 milijonov kilogramov tekočega naftnega plina. S tem naj bi letos sklenila leto 2002 z okrog 1,6 milijarde tolarjev prihodka in z minimalnim dobičkom. Dolgoročno dobičkonosno poslovanje pa Petrol Plin načrtuje po letu 2004. Gre namreč za kapitalsko zelo intenzivno dejavnost, pozitivni učinki le-te pa se pokažejo namreč šele na daljši rok. V Petrolu zdaj načrtujejo, da bi do leta 2010 upravljali s tridesetimi koncesijami oziroma s približno 30 odstotki tako imenovanega potencialnega tržnega deleža v Sloveniji. Poleg pridobivanja in koriščenja koncesij, v kar sodi tudi izgradnja omrežij in distribucija zemeljskega in tekočega naftnega plina, pa bo Petrol skrbel tudi za plinifikacijo nekoncesioniranih naselij, za trženje plinohramov in za prodajo plina velikim uporabnikom. Na tem področju pa si že do leta 2005 obeta doseči 10-odstotni tržni delež.

• Andrej Žalar

Delež listavcev se že krepi

Prizadevanja gozdarske stroke, da bi v gozdovih na blejskem gozdnogospodarskem območju okrepila delež listavcev ter s tem tudi stabilnost sestojev, otežujejo vse večja razdrobljenost gozdov, zaostajanje dejanskega poseka za možnim in velik delež t.i. sanitarne sečnje.

Bled - V blejski območni enoti Zavoda za gozdove Slovenije so že pripravili predlog novega desetletnega načrta za blejsko gozdnogospodarsko območje, ki "ponuja" rešitve tudi za nekatere glavne probleme pri gospodarjenju z gozdovi.

Med takšne probleme sodijo prevelik delež iglavcev, še zlasti smreke, preskromen delež drevja mlajših razvojnih stopenj, nestabilnost sestojev in s tem izredno velik delež sanitarne sečnje, razdrobljena gozdna posest, zaostajanje poseka za etatom, premajhno zanimanje lastnikov za delo v gozdu, nezadovoljiva nega mlajših sestojev, preveč številna divjad, paša v gozdu, neodprtost nekaterih predelov in velik pritisk ostalih dejavnosti na gozdni prostor. Spreminjanje drevesne sestave in doseganje ugodnejšega razmerja med iglavci in listavci je dolgoročna naloga, vendar bodo tudi v naslednjem desetletnem obdobju poskušali usmerjati razvoj gozdov in krepiti stabilnost sestojev tako, da bodo povečali možni posek iglavcev, predvsem v mlajših sestojih dali večji poudarek listavcem in izboljšali nego mladja in drogovnjakov.

Gozdna posest se še drobi

Za preteklo desetletje so bile značilne velike družbene in gospodarske spremembe, ki so povzročile občutne spremembe tudi v organiziranosti gozdarstva ter v lastništvu gozdov. Na blejskem gozdnogospodarskem območju je po podatkih za lani od 67.498 hektarjev gozdov 36.042 hektarjev ali dobrih 53 odstotkov zasebnih, ta delež pa se je v zadnjih desetih letih povečal z nekaj manj kot 45 odstotkov. Ker denacionalizacija še ni končana, se bo lastništvo v bližnji prihodnosti še spremenilo, saj čaka na razplet tudi zahtevek ljubljanske nadškofije. Po podatkih zavoda je v celotnem Triglavskem narodnem parku 45 odstotkov gozdov državnih, 24 odstotkov občinskih (predvsem na tolminski strani), 26 odstotkov zasebnih, tri odstotke nadškofijskih, ostalo pa od drugih lastnikov. Nadškofija je zahtevala vrnitev 20.433 hektarjev gozdov, od tega je bilo doslej vrnjenih 4.460 hektarjev, med njimi pa je nekaj manj kot dva tisoč gospodarskih.

Za zasebno posest je značilna velika razdrobljenost, površina povprečne posesti se iz desetletja v desetletje zmanjšuje. Leta 1991 je bilo 6.089 gozdnih posestnikov s 3,72 hektarja veliko povprečno posestjo, zdaj jih je nekaj več kot 9.300 (skupaj s solastniki pa več kot 22 tisoč), od katerih ima vsak povprečno 3,39 hektarja gozda. Kar 43 odstotkov posestnikov ima posest celo manjšo od enega hektarja. V razmerah, ko so lastniki malo odvisni od gozda in od njegovega dohodka, je tudi težavno gospodarjenje, ugotavlja vodja blejske območne enote zavoda za gozdove **Andrej Avsenek** in poudarja, da problem razdrobljenosti presega okvirje območja in ga je možno rešiti samo z državno politiko. Če bi država povečala davke na gozdove in hkrati uvedla olajšave za lastnike, ki z njimi dobro gospodarijo, bi s tem dosegla troje: pobrala več davka, zagotovila denar za subvencioniranje gozdnih del in pospešila promet z gozdovi.

Andrej Avsenek

Andrej Gartner

Gozdovi vse slabšega zdravja

V načrtu za novo desetletje so s pomočjo vedno boljše prostorske grafike in popolnejših podatkov natančno obdelali funkcije gozdov, pri tem pa je za blejsko območje značilno, da je kar tretjina varovalnih gozdov. Gozdnatost je skoraj 67- odstotna in je bistveno večja od državnega povprečja (54 odstotkov), primerjava s prejšnjim desetletnim obdobjem pa je vprašljiva, ker so tokrat po novem zakonu o gozdovih med gozd vključili tudi več kot pet tisoč hektarjev rušja. In koliko se je površina gozdov povečala na račun zaraščanja kmetijskih zemljišč? Kataster, ki ni najbolj ažuren, izkazuje povečanje za 1.300 hektarjev, v zavodu za gozdove ocenjujejo, da je bolj realna številka štiri tisoč hektarjev. Karta z opredeljenimi funkcijami gozdov predstavlja strokovno podlago za soglasja, ki jih izdaja zavod za gozdove za različne posege v gozdni prostor; različne stopnje poudarjenosti teh vlog pa so eno od meril za državno sofinanciranje del v gozdovih. Ker je gozdnogospodarski načrt tudi osnova za lovsko gojitveno načrtovanje, so v zavodu izdelali tudi analizo, v kateri so ugotavljali škodo, ki jo jelenjad povzroča z lupljenjem debel. "Škode so kar velike, zato bo tudi usklajevanje glede staleža divjadi, še posebej jelenjadi, zelo zahtevno," ugotavlja vodja odseka za gozdnogospodarsko načrtovanje **Andrej Gartner** in dodaja, da je zdravstveno stanje gozdov na blejskem območju nekoliko boljše od slovenskega povprečja, vendar se poslabšuje. Očitne znake poškodovanosti kaže 18 odstotkov gozdov (v Sloveniji 22 odstotkov), najbolj poškodovani drevesni vrsti pa sta jelka in bor. Povprečna osutost gozdov se je v zadnjem desetletju povečala za dobrih pet odstotkov, pri smreki kot glavni drevesni vrsti za štiri in pri bukvi kar za osem odstotkov. "To je verjetno posledica vse večjih pritiskov na okolje in tudi daljinskega transporta onesnaženega zraka iz Padske nižine, del pa k temu lahko prispevajo tudi vse pogostejša sušna poletja," ocenjujejo v blejskem zavodu in dodajajo, da se napori načrtnega strokovnega dela odražajo tudi v spremenjeni drevesni sestavi gozdov. Medtem ko je bilo 1990. leta še skoraj 70 odstotkov smreke, jo je bilo predlani le nekaj več kot 64 odstotkov, delež jelke pa se je v tem času zmanjšal s 6,2 na 4,4 odstotka. Delež vseh listavcev se je okrepil, izjema je le kostanj. Stabilnost gozdov je zaradi pretirane "zasmrečenosti", škodljivcev, divjadi in gozdne paše slaba, kar se kaže tudi v tem, da je blejsko območje s 45-odstotnim deležem t.i. sanitarnega poseka na neslavnem prvem mestu v Sloveniji, pri tem pa kar 90 odstotkov tega poseka predstavljajo iglavci. "V gozdarstvu se na kratki rok ne da veliko narediti," ugotavlja Andrej Avsenek in dodaja, da se pretežni del sestojev dobro naravno pomlajuje, predvsem na Pokljuki in Jelovici pa jih ogrožata predvsem divjad in paša živine.

Lastniki bodo lahko sekali še več

Lesna zaloga gozdov na blejskem gozdnogospodarskem območju se stalno povečuje in je v zadnjih dveh desetletjih povprečno narasla za 17 kubičnih metrov na hektar, prirastek pa se je od 1990. leta do danes povečal le malenkostno. Lastniki so v minulem desetletju posekali dobro četrtino manj drevja, kot bi ga lahko. To velja zlasti za zasebne lastnike, ki so, na primer, pri listavcih kar za dve tretjini zaostali za možnim posekom. V naslednjem desetletnem obdobju bo možno sekati še več. Načrt predvideva povečanje možnega poseka z 1,63 na 1,76 milijona kubičnih metrov oz. za osem odstotkov, to pa je v primerjavi z dejanskim posekom (1,2 milijona kubičnih metrov) kar 47-odstotno povečanje. Pri obnovi in negi gozdov so v obdobju 1991 - 2000 močno zaostali za načrtom, pri varstvu pa so ga celo presegli. Za naprej načrtujejo enak obseg obnove, kot so ga dosegli v minulih desetih letih, ter večji obseg nege in varstvenih del. "Vlaganja v gozd so naložbe, ki se obrestujejo šele čez nekaj desetletij," pojasnjujejo v blejskem zavodu in dodajajo, da se večina lastnikov loti gojenja šele tedaj, ko ugotovijo, da bodo za to prejeli državno subvencijo. Gradnja gozdnih cest je v preteklem desetletju povsem zastala, zgradili so le 23 kilometrov cest od 101 kilometra načrtovanih. Tudi za obdobje do konca leta 2010 načrtujejo približno sto kilometrov novih cest, od katerih bi jih tretjino potrebovali zato, da bi odprli še nekatera zaprta območja. Načrt bodo težko uresničili, če ne bo učinkovitega povezovanja lastnikov gozdov in občutne državne podpore.

• **Cveto Zaplotnik**

Strniščni krmni dosevki

Strniščni krmni dosevki se na območju Gorenjske uveljavljajo že nekaj let. Pri intenzivni reji goveda predstavljajo lahko znaten delež dopolnilne krme.

Z razširitvijo izbora krmnih mešanic se je možno prilagoditi vremenskim in talnim razmeram. Po žetvi žita obstojajo različne možnosti za strniščne posevke. Intenzivnejše izkoriščanje zemljišč omogočajo različne vrtnine, ki pa zahtevajo večje vlaganje dela pri oskrbi in spravilu pridelka. Zelo donosne so lahko tudi nekatere poljščine npr. ajda, proso. Strniščni posevki so nasprotno glede priprave zemlje za setev in oskrbe malo zahtevni. Njihova prednost je predvsem v pogledu hitre priprave tal za setev in majhnih zahtev oskrbovanja. V ugodnih vremenskih razmerah posevek hitro vzkali, zasenči tla in jih varuje pred izsušitvijo. Bogat koreninski sistem pa vpliva ugodno na strukturo tal - rahlost in je dober predposevek za naslednjo poljščino (okopavini-krompir).

Na različnih območjih Gorenjske so že nekaj let v proučevanju različne krmne mešanice. Na dobro preskrbljenih tleh v intenzivnem okopavinskem kolobarju so bili pridelki krmnih mešanic na Gorenjskem zelo dobri (Strahinj, Brezje, Begunje, Zapuže, Selo, Ribno, Peračica). Za ožje območje Kranja opravlja poskuse Srednja mlekarska in kmetijska šola na posestvu Strahinj. V letu 2001 je bilo v poljski poskus vključenih sedem različnih krmnih mešanic. Najboljše rezultate so dale krmne mešanice hibrida cv'Susu' (križanec sudanske trave in krmnega sirka) in metuljnic. Sudanska trava in krmni sirek dajeta zanesljiv pridelek tudi v bolj sušnem in toplem poletnem vremenu.

Pridelki v letu 2001 so bili naslednji:

Mešanica semena (kg/ha)	Pridelek zelene krme (t/ha)
Hibrid cv'Susu' (25 kg) + krmni grah (60 kg)	35,7
Hibrid cv'Susu' (30 kg)	26,7
Oves (80 kg) + ozimna grašica (60 kg)	24,3
Krmna ogrščica (8 kg) + ozimna grašica (30 kg)	22,8
Oljna redkev (12 kg)	29,5
Krmna ogrščica (12 kg)	22,4

Zelo dober pridelek dajejo tudi križnice - oljna redkev in krmna ogrščica. Križnice so nekoliko bolj zahtevne v zgodnejšem stadiju razvoja. Preprečiti moramo napad bolhačev. Pri krmljenju v svežem stanju je potrebno upoštevati vsebnost glukozidov, ki povzročajo napenjanje živine. Križnice ustvarjajo tudi zelo bogato pokrovnost in s tem onemogočijo razvoj plevela, kar je tudi velika prednost za naslednji posevek.

Katarina Kastelic, Tatjana Štupica

MEŠETAR

Višje podpore za izvoz govedine

Vlada je na seji ob koncu leta dopolnila uredbo o uvedbi podpor za pripravo kmetijskih pridelkov in živil za zunanji trg v drugi polovici lanskega leta, hkrati pa je sprejela uredbo za prvo četrtletje letošnjega leta. Dopolnjena uredba za drugo polovico lanskega leta za polovico zvišuje podporo za izvoz govejega mesa (od 140 na 210 tolarjev za kilogram), hkrati pa ponovno uvaja podporo za izvoz žive govedi za zakol, kakršna je veljala že v prvi polovici leta, ko so se zaradi pojava bolezni BSE v nekaterih evropskih državah zelo poslabšale razmere na trgu. Višja podpora za izvoz govedine velja le za izvoz v države, ki niso članice Evropske unije. Na ministrstvu za kmetijstvo, gozdarstvo in prehrano pričakujejo, da se bo s tema ukrepoma povečalo izvozno povpraševanje, kar naj bi zmanjšalo ponudbo na domačem trgu. Uredba za letošnje prvo četrtletje se bistveno ne razlikuje od uredbe za lansko drugo polovico leta, ukinja le podpore za izvoz vina, kar ureja drug predpis, in podpore za izvoz trsnih cepljenk.

Prepoved za nekatere kemične pripravke

Minister za kmetijstvo, gozdarstvo in prehrano mag. Franc But je izdal odredbo, s katero je prepovedal ali omejil uporabo fitofarmacevtskih sredstev, ki vsebujejo določene aktivne snovi. Odredba vsebinsko povzema direktivo Evropske unije. Na spisku fitofarmacevtskih sredstev, ki jih je prepovedano dajati v promet in uporabljati, so štiri živosrebrove spojine, devet obstojnih kloriranih ogljikovodikov in njihovih sestavin ter še enajst drugih spojin, omejena pa je uporaba štirih sredstev.

Cene sadja in vrtnin

Po tržnih informacijah kmetijske svetovalne službe veljajo pri prodaji sadja in vrtnin na debelo naslednje cene (v tolarjih za kilogram):

* orehi	850 - 1.000	* jabolka	100 - 200
* krompir	45 - 70	* korenje	135 - 200
* repa	70	* kisla repa	120 - 200
* zelje, glave	40 - 90	* rdeča pesa	80 - 180
* čebula	60 - 75	* česen	210 - 280
* cvetača	400 - 580	* radič	450 - 600

Pravica do nemotene reje

Predlagani zakon o živinoreji prinaša rejcem pravico do nemotene reje.

Kranj - Na predlog ministrstva za kmetijstvo, gozdarstvo in prehrano je vlada ob koncu leta sprejela predlog zakona o živinoreji in predlagala državnemu zboru, da ga obravnava po hitrem postopku.

Zakon ureja rejo kopitarjev, goved, prašičev, ovc, koz, kuncev, perutnine, rib in čebel, njegove določbe pa bodo uporabljali tudi za gojitev prosto živečih živali v skladu s predpisi, ki urejajo ohranjanje narave. Zakon določa cilje živinoreje, pogoje in način reje ter nemoteno rejo, rejske programe, spreminjanje in ohranjanje lastnosti domačih živali, avtohtone pasme, prenos selekcijskih dosežkov v rejo, strokovne naloge, službe, organizacije ter izobraževalno in raziskovalno delo v živinoreji, promet in trg s plemenskim materialom, zagotavljanje denarja za uresničevanje zakona in drugo. Pomembna določba zakona je pravica rejcev do nemotene reje. Ta določa, da se posamezna opravila, kot so gnojenje in obdelovanje zemlje, pridelava in spravilo pridelkov, reja, gonjenje živine, čebelarjenje in drugo, kar je povezano z živinorejo in se opravlja v skladu s predpisi, ne štejejo za medsosedske motnje oz. za motenje posesti. Imetnik oz. rejec živali lahko nemoteno redi domače živali na kmetijskih zemljiščih in v rejskih objektih, ki so njegova last ali jih ima v najemu ali zakupu, če to dela v skladu s predpisi. Pri nemoteni reji lahko ogradi posest z zaščitno ograjo in uredi poti, prepove vodenje "tujih" domačih živali in psov po lastnih ali najetih kmetijskih zemljiščih v uporabi, zahteva odškodnino za škodo, ki jo na živalih in na kmetijskih pridelkih povzroči prosto živeča divjad... Med zootehničnimi opravili, ki jih bodo rejci lahko sami izvajali, so prva pomoč, kastracija do enega tedna starih pujskov, pripuščanje plemenjakov, označevanje domačih živali, nega in striženje dlake ter volne, oskrba in nega parkljev in kopit ter čiščenje živali, ščipanje oz. brušenje zob pri pujskih prvi dan po rojstvu in drugo. Živalski iztrebki, kot so blato, seč in usedlina iz bazenov za ribe, ki se uporabljajo kot gnoj, gnojnica in gnojevka, se uporabljajo za gnojenje na kmetijskih zemljiščih in se ne štejejo za odpadke. Na državni ravni bo kot svetovalni organ ministra deloval svet za živinorejo, v katerem bo med osemnajstimi člani tudi osem rejcev živali. Svet bo dajal strokovna mnenja k pomembnejšim predpisom, dolgoročnim razvojnim programom in ukrepom kmetijske politike na področju živinoreje in veterinarstva, k vlogam za potrditev rejskih programov, k elementom za določanje cen storitev javnih služb, k predlogom za priznanje avtohtonih pasem in k drugim pomembnim odločitvam.

Ko je predlagani zakon o živinoreji na nedavni seji obravnaval svet kranjske območne enote Kmetijsko gozdarske zbornice Slovenije, je bilo slišati, da je zakon po številnih usklajevanjih med ministrstvoma za kmetijstvo, gozdarstvo in prehrano ter okolje in prostor ter v okviru strokovnih služb občutno boljši od prvega osnutka in že dokaj sprejemljiv za rejce. Še največ razprave je bilo o tem, zakaj med zootehničnimi opravili, ki jih rejci lahko naredijo sami, ni žganja oz. žaganja rogov pri govedu.

• **Cveto Zaplotnik**

Agroizbira
Slavko Prosen, s.p., Smledniška cesta 17, 4000 Kranj,
Tel.: 04/23 26 870,
tel./faks: 04/23 24 802
Akumulatorji:
Vesna
Topla
Bosch
10 % gotovinski popust
dveletna garancija servis
NOVO: brezplačni prevzem dotrajanih akumulatorjev

Evri so prišli k nam iz Avstrije

Tudi Slovenci smo po praznikih v naše banke in menjalnice dobili evrov gotovini. Za distribucijo je poskrbela avstrijska centralna banka skupaj z nekaterimi poslovnimi bankami. Tako imamo "avstrijske" evre, kar se vidi pri evro kovancih.

Evro bankovci so namreč enaki v vseh 12 državah, ki so s 1. januarjem letos prevzele evro kot zakonito plačilno sredstvo, kovanci pa imajo na eni strani lahko nacionalne simbole. Evro so dobile Avstrija, Belgija, Finska, Francija, Grčija, Italija, Irska, Luksemburg, Nemčija, Nizozemska, Portugalska in Španija. Že takoj prvi dan novega leta so mediji poročali, da so Evropejci na bankomatih dvigali novo evro gotovino, Romano Prodi, ki vodi Evropsko komisijo, pa je na Dunaju ženi z njimi že kupil rože. V evropskih državah so evro večinoma lepo sprejeli. V državah, kot je denimo Italija, kjer so bili vajeni bankovcev z velikimi številčnimi vrednostmi, bodo imeli poslej manj nabite denarnice. Navaditi pa se bodo morali na drobiž in sprejeti dejstvo, da imajo tudi evro kovanci precejšnjo vrednost.

V menjalnicah že lahko "kupimo" evre.

Slovenci običajno nimamo težav, ko se menjajo valute. Pred dobrim desetletjem smo namesto prejšnjega skupnega jugoslovanskega dinarja dobili lastno valuto, ki je bila najprej v poskusnih bonih, potem pa v tolarjih. Pa tudi v prejšnji državi nekateri pomnimo denominacije, zaradi katerih smo se morali navaditi na nove vrednosti. Sedaj, ko se spreminjajo valute 12 evropskih držav, od katerih smo bili še najbolj navajeni na šilinge in marke, ob nakupih pri sosedih pa tudi na italijanske lire, bomo tudi zlahka sprejeli nova dejstva. Na deviznih računih se bo zamenjava zgodila avtomatično, sicer pa imamo do konca februarja še čas odpreti devizne račune in nanj položiti staro tujo valuto. Tudi če bomo potovali v tujino, bodo do 28. februarja večidel še sprejemali stare nacionalne valute, tako da prehod ne bo posebno boleč.

Takšna je videti nova evropska valuta, nam je pokazal Igor Poljšak, vodja sektorja poslov z občani pri Gorenjski banki.

Predstavitve evra še januarja in februarja

Od oktobra do decembra lani je Delegacija Evropske komisije v sodelovanju s slovenskimi bankami predstavljala novo skupno valuto. Vprašanja o evru je njihovim informatorjem, ki so gostovali po Sloveniji, postavilo več kot pet tisoč ljudi.

Zaradi velikega zanimanja se bo kampanja nadaljevala tudi januarja in februarja, saj sta ta dva meseca za uvedbo nove skupne valute še zelo pomembna. V 12 državah članicah Evropske unije (vse z izjemo Velike Britanije, Švedske in Danske) bo namreč ta čas nekakšno prehodno obdobje, ko bodo poleg evrov sprejemali še nacionalno valuto. Po 28. februarju (v nekaterih državah pa že prej) pa bo edino zakonito plačilno sredstvo evro. Ker ima nova evropska valuta velik vpliv tudi na naše življenje, je pomembno, da ljudje o tem izvedo kar največ. To je tudi razlog, da so se po vsej Sloveniji dva meseca pravkar minulega leta vrstile informacijske kampanje. Delegacija Evropske komisije je s svojimi informatorji obiskovala slovenske kraje in v tamkajšnjih bančnih poslovalnicah postavila reklamne panoje z informacijami o evru. V okviru informacijske kampanje je izdelana tudi spletna stran z informacijami o evru, ki je dosegljiva na naslovu www.evropska - unija.si/evro. Kot ugotavljajo pri delegaciji, je najbolj priljubljen "evrokonverter", ki obiskovalcem na preprost in prijazen način omogoča preračunavanje valut posameznih držav v tolarje in konverzijo med posameznimi evropskimi valutami.

Z novim letom vred so države članice evropske gospodarske in denarne unije že dobile evro. Kot knjižni denar je bil v veljavi od leta 1999, sedaj pa je že nekaj dni na voljo tudi v svoji otipljivi obliki. Tudi Slovenci ga že lahko začutimo pod palcem, saj v novo gotovino lahko zamenjamo sedanjo nacionalno gotovino 12 evropskih držav, imetniki deviznih računov pa jo lahko kadarkoli dvignemo. Kdaj pa bo evro tudi v Sloveniji obveljal kot edina zakonita evropska valuta? Za zdaj še ne, saj moramo najprej postati člani Evropske unije (realno je to pričakovati leta 2004), nato pa izpolniti tudi kriterije, ki nas uvrstijo med članice gospodarske in denarne unije. Za to pa bo Slovenija, ki mora sodelovati v evropskem mehanizmu menjalnih tečajev, potrebovala dve leti.

• **Danica Zavrl Žlebir, foto: Gorazd Kavčič**

Evropska mladinska kartica tudi v Sloveniji

Kartica EURO>26, ki je razširjena že v 31 evropskih državah, med njimi tudi v Sloveniji, omogoča mladim popuste in ugodnosti na najpomembnejših področjih njihovega zanimanja.

Gre za dejavnosti na področju kulture, izobraževanja, prevozov, potovanj, raznovrstnih storitev, nakupov. Mlade spodbuja, da več potujejo v tujino, v času približevanja Slovenije Evropski uniji pa ima tudi dodatno funkcijo spoznavanja evropskih razsežnosti in realnosti. Slovenska kartica EURO>26 je ena od dejavnosti zavoda Movit, sofinancira pa jo tudi Urad za mladino pri Ministrstu za šolstvo in šport. Kartica EURO>26 je nastala že leta 1987, danes pa je razširjena v 31 državah Evrope, med njimi je tudi Slovenija. Gre za kartico, ki je dostopna vsem, ki so stari od 15 do 26 let, ne glede na to, ali so dijaki, študentje, zaposleni ali brezposelni. Velja leto dni in se do dopolnjenega 25. leta lahko obnavlja. Kartico lahko uveljavlja le imetnik, saj je oštevilčena. Kartica je del širšega evropskega projekta mladinskih kartic, njena oblika je enaka v vseh državah in v njih tudi zagotavlja popuste. Države, kjer je kartica uveljavljena, so članice EYCA (European Youth Cards Association; združenja evropskih mladinskih kartic), vsaka članica za zagotavlja popuste, prednosti in vse informacije za imetnike kartice v svoji državi. Cilj organizacij, ki se ukvarjajo z mladinsko kartico, je omogočiti mladim lažji dostop do kulture, mobilnosti, informacij. Popusti, ki jih zagotavlja, omogočajo mladim uporabo v vsakdanjem življenju, na potovanju, počitnicah v drugih evropskih državah, hkrati pa nudi popolno informacijsko podporo imetnikom. EURO>26 kartico ima že okoli 3,8 milijona mladih v 31 državah Evrope, na voljo pa je čez 200 tisoč različnih popustov in ugodnosti.

V Sloveniji se kartica dobi na izbranih mestih, povezanih z mladinsko dejavnostjo ali dejavnostjo za mladino. Mreža distribucijskih mest se bo še širila. Hkrati s kartico bodo imetniki dobili tudi katalog popustov in ugodnosti, mesta, kjer jih bo imetnik lahko uveljavil, pa bodo označena s posebnimi nalepkami. Sicer pa bo informacije o vsem lahko črpal tudi iz časopisa, e-novic, na voljo mu bo telefonska številka 080 26 26 in internetne strani s povezavami.

Popusti in ugodnosti veljajo na vseh pomembnih področjih za mlade: pri železniških in letalskih kartah, rent-a-car, turističnih agencijah, turističnih točkah, prenočiščih, kampih, na področju kulture in zabave (kulturni centri, muzeji, galerije, koncerti), tečaji vožnje, jezikovni in računalniški tečaji, veliko popustov nudijo tudi na področju športa in rekreacije, v različnih restavracijah in pizzerijah ter vseh vrstah trgovin, v foto studiih, trgovinah z oblačili, frizerskih saalonih, trgovinah z računalniško opremo, pri nakupu športnih pripomočkov, pri optikih, urarjih... • **D.Ž.**

Pri denarju v banki ni šale

Noben računalniški program, tudi bančni, ni brez napak, pomembno je znati rešiti nastali problem. Poskusi vdorov se dogajajo neprestano.

V Gorenjski banki, ki je med prvimi bankami uvedla elektronsko bančništvo za podjetja, pri poslovanju z občani pa nekoliko zamudila, so se odločili, da ostanejo, kljub ločitvi, v sistemu podpore elektronskega poslovanja z občani Nove Ljubljanske banke. O delu, izkušnjah in načrtih na drugi strani elektronskega bančnega okenca smo se pogovarjali z vodjem sektorja za računalniško podporo poslovanja Janezom Prešernom.

Kdaj ste začeli v Gorenjski banki s pripravo na elektronsko bančništvo in morda, zakaj tako pozno?

"S pripravami na elektronsko bančništvo smo začeli v letu 1998 in pogodbo za pripravo programske opreme podpisali v začetku leta 1999. Podobno kot ostale banke smo za pravne osebe tako imenovani test domačega plačilnega prometa pri Banki Slovenije z nekaj izbranimi strankami začeli julija tega leta, februarja 2000 pa že začeli elektronski plačilni promet pravnih oseb v tujino. Elektronsko poslovanje je postalo splošen način opravljanja plačilnega prometa pravnih oseb z začetkom prenosa plačilnega prometa v banke v začetku septembra leta 2000. Danes dela preko elektronske banke približno 60 odstotkov pravnih oseb, ki pa opravijo kar 80 odstotkov vsega tovrstnega prometa.

Pri fizičnih osebah je delež seveda drugačen, saj smo, kot veste, začeli elektronsko bančništvo uvajati februarja 2001. V začetku je bilo povpraševanje veliko, nato pa se je precej skromno število odločalo za tak način. Do konca leta 2001 uporablja elektronsko banko Link 2067 komitentov.

Iz povedanega sledi, da smo elektronsko bančništvo za pravne osebe uvedli med prvimi, res pa je prišlo pri fizičnih osebah do določene zamude. Na to je tudi vplivalo dejstvo, da imamo podporo bančnemu okencu še vedno v okviru Nove Ljubljanske banke, katere del smo bili nekoč. Zamudo je povzročilo naše pozno odločanja o tem, ali naj računalniško podporo po ločitvi od NLB organiziramo sami, ali pa ostanemo v dotedanjem sistemu. Končno smo se odločili za najbolj racionalno pot, da se priključimo projektu Sigma, kot imenujejo razvoj podpore bančnemu okencu v NLB. Bilo pa je s pridobivanjem programov kar nekaj težav."

Kako je Gorenjska banka računalniško opremljena in kako ocenjujete gorenjsko infrastrukturo?

"Prepričan sem, da je naša banka dobro računalniško opremljena in izvajamo tudi vse potrebne zaščite, kar je izredno pomembno varnostno vprašanje. V pogledu računalniške strojne opreme ugotavljamo, da lahko v pol ure nadomestimo katerikoli izpad v sistemu, nekoliko težje je s programsko opremo. Grenko izkušnjo smo imeli v začetku decembra, saj je napaka v programu povzročila, da med 7. in 10. nekateri komitenti - pravne osebe niso mogli poslovati z nami. Kljub obširnim testiranjem, napake niso bile pravočasno odkrite, in le opravičimo se lahko za težave, ki smo jih na tak način povzročili. Podobne težave smo imeli žal tudi 28. decembra."

V teku je prenos plačilnega prometa iz Agencije za plačilni promet v banke. Kako to vpliva na poslovanje elektronske banke?

"Predvsem se povečuje število komitentov, kar seveda pomeni dodatne napore in potrebna prilagajanja. Vsak komitent je tako rekoč svet zase, ima svoje posebnosti, katerim se je potrebno prilagoditi. Zlasti v pogledu računalniške strojne in programske opreme se pri strankah srečujemo z zelo različnimi nastavitvami in včasih ni enostavno vse to uskladiti. Vsako sredo imamo organizirane predstavitve elektronske banke, potrebne računalniške in programske opreme ter tovrstna izobraževanja, medtem ko smo za fizične osebe pripravili izčrpen priročnik v ta namen. Morda najpomembnejše pa je, da imamo organizirano sicer maajhno, vendar stalno službo za pomoč z nasveti."

Ponujate dve vrsti zaščite: s certifikatom in pametno kartico. Koliko strank se odloča, če ni skrivnost, za boljšo in seveda dražjo zaščito s pametno kartico?

"Pametno kartico uporabljajo vse pravne osebe in približno desetina fizičnih oseb. Verjetno na to vpliva začetni strošek."

In kaj vas stranke največ sprašujejo; kdaj bo vaša elektronska banka delovala 24 ur na dan?

"Morda je zanimivo, da ne prevladujejo računalniška, torej tehnična vprašanja, pač pa povsem vsebinska: kakšno šifro, sklic, namen ali račun naj vpišejo na položnico, predvsem pa rešujemo reklamacije in napake, ki jih pomotoma zagrešijo stranke. Res se postavlja tudi vprašanje neprekinjenega delovanja elektronske banke 24 ur na dan, pri čemer lahko rečem, da za to, da bi to omogočili, kakšnih posebnih tehničnih ovir ni več. Dejansko je prekinitev delovanja med 2. in 5. uro le še enkrat tedensko in sicer v ponedeljkih. Lahko si mislite, da prihajanje v službo ob 2. ponoči ni najbolj prijetno, je pa to v izogibanje napovedanim, ali celo nenapovedanim prekinitvam."

Janez Prešeren

Za poslovanje na daljavo so pomembne tudi primerne zveze. Kakšna je vaša ocena v tem pogledu?

"Ugotavljamo, da z zvezami ni posebnih težav in stanje se z novimi tehnologijami še izboljšuje. Pri strankah je mnogo odvisno od tega, katerega ponudnika dostopa do interneta so si izbrali. V Gorenjski banki imamo za dostop do interneta dva zmogljiva najeta voda, od katerih vsak lahko prevzame tudi celotno poslovanje."

Ste imeli tudi kakšne poskuse računalniškega vdora v sistem elektronskega bančništva?

"Lahko rečem, da se poskusi vdorov dogajajo neprestano. Imamo izdelan poseben sistem za identifikacijo, predvsem pa za ugotavljanje, kako daleč je vdor uspel. Doslej ni nikomur uspelo resno ogroziti elektronske banke. Med roparji, ki z orožjem napadejo banko, in tistimi, ki to poskušajo preko računalnika, je seveda ogromna razlika, pa čeprav se morda kdo izgovarja, da je to poskušal le iz radovednosti in za zabavo."

In kakšni so načrti za nadaljnji razvoj? Kdaj bo mogoče na daljavo skleniti pogodbo, kdaj bo uvedena čakalna vrsta in podobno?

"Načrti so različni za Link in za Link+. Pri Linku+ so čakalne vrste omogočene že od vsega začetka, kratkoročno pa želimo, da bi komintenti postali "web", kar pomeni, da bodo poslovali z banko brez posebnih programov, ki so instalirani pri njih. Dolgoročno pa je mnogo odvisno od načina prenosa plačilnega prometa oziroma predpisov, ki za to še niso povsem dorečeni. Pri poslovanju s fizičnimi osebami, smo našemu izvajalcu programske opreme že poslali naročilo za dopolnitve, med drugim tudi za čakalno vrsto, najpomembnejša dopolnitev pa bo zagotovo priprava podpore za transakcijski račun fizičnih oseb. Tudi za to področje predpisi še niso povsem dorečeni, jasno pa je že, da obrtniki ne bodo več obravnavani kot fizične osebe, pač pa kot pravne osebe. Imeli bodo dva transakcijska računa, enega za sebe, enega pa za potrebe dejavnosti. Naša glavna naloga bo torej prilagoditev novi zakonodaji, ki je še v tretjem branju. Ponudba novih storitev pa je vezana tudi na NLB, ki nas pri tem podpira. Načelno je naš cilj, zagotoviti vse bančne storitve na daljavo, razen poslovanja z gotovino, kar fizično seveda ni mogoče."

Za zaključek: ali doživljate pri elektronskem bančništvu tudi kakšne bolj zabavne dogodke, vprašanja, ki so seveda za nevešča uporabnika lahko tudi resen problem?

"Res se občasno pojavijo vprašanja, ki so za poznavalca morda zabavna, nikakor pa ne za tistega, ki sprašuje. Mi nikogar ne zavračamo in poskušamo pomagati tudi tistim, ki so le nerodni. Predvsem pa pri denarju v banki ne more biti šale, denar je najbolj resna stvar. Vsakemu dogodku, čeprav brez naše krivde, moramo priti do dna. Za najboljšo možno zanesljivost in stabilnost storitev uporabljamo strojno in programsko opremo IBM, Oracle in seveda Microsoft, a se žal pojavljajo tudi občasno nepredvidene težave, pa ve vsak, ki uporablja računalnik. Med stotinami tisočev ukazov, kolikor jih vsebujejo tovrstni programi, vedno ostane tudi kakšna napaka, ki jo preprosto ni mogoče odkriti, pomembno je, da znamo rešiti nastali problem." • **Štefan Žargi**

GLOSA

Umrite v bankrotu

Država stiska in privija. V novo leto smo vstopili skupaj s številnimi podražitvami, med katerimi so najbolj odmevne podražitve cigaret, piva in žganih pijač. Visoke so trošarine za obrambo pred škodljivci, čeprav je obenem tudi res, da je pa le vino obdržalo svoj cenovni status tja do leta 2005. To mi sicer ne gre v glavo: narod zdravstveno zaščititi pred čiki in šnopsi, obenem pa mu pustiti, da po sedanji ceni loka in loka na hektolitre vina? Saj bo istotako pogubi zapisan, če bo lokal vinček na vinček, ne samo šnops in pivo?

Vino ima očitno tako vplivne lobiste, ki jim še zdravstveni minister nič ne more.

Država je potihoma podražila čisto vse, saj bodo trgovci očitno en odstotek davka na dodano vrednost vgradili v cene. Ne moreš verjeti, če se samo malo spustiš v to našo trgovino: nekateri artikli imajo 150-odstotno maržo - take krasne zaslužke prinašajo, da je joj. Res pa je, da je trgovina huda loterija, saj nihče ne ve, kako bo čez leto ali dve ali pa še posebej tedaj, ko nas vsrka Evropska unija.

Srčno upam, da v Evropski uniji vložene kisle kumarice ne bodo po nesramnih 350 tolarjev za litrski glažek. Lepo prosim: kakšna redka vrtnina pa naj bi bile navadne kumare, da morajo biti po 350 tolarjev za tistih par zveriženih kumaric v glažku? Ne rečem za ajvar ali kaj drugega, ki se vse mora še fino spasirati in prav začiniti, ne pa za ene kumare, ki vam obilno same od sebe zrasejo na gnoju, če tja zanese njih seme. Malo jesiha gor in kakšna začimba, pa je vsa umetnost vloženih kumar. Istotako me zelo zanima, kako morejo biti drobtine dražje od kruha? Spet enih nesramnih 350 tolarjev za paketič drobtin. Ali suh kruh meljejo v zlatih mlinčkih ali kaj?

To so vnebovpijoča nesorazmerja iz moje kuhinjske perspektive. Lahko priložim še kakšno grenko, a bodi dovolj, kajti podražitve, ki jih je letos navrgla naša vlada kar iz rokava in kar tako, mimogrede in za konec leta, sežejo tudi na druga področja.

Tako je državni zbor tik pred iztekom leta izglasoval dopolnila k zakonu o zdravstvenem varstvu in zdravstvenem zavarovanju. Pravico do izplačila pogrebnine bodo dobile le tiste osebe, ki so imele manj kot 114 tisoč tolarjev dohodkov in tudi posmrtnina ne bo izplačana, če je imel umrli za 150 odstotkov višje dohodke od minimalne plače. Se pravi: če je imel pokojni v letu pred smrtjo več kot 114 tisoč tolarjev dohodkov, tisti, ki je poskrbel za pogreb, ni upravičen do pogrebnine. Kako zelo so s tem spet prizadeli stotisoče, se seveda niti ne zavedajo.

Našim razmeroma mladim in lahko živečim poslankam in poslancem kajpak niti najmanj niso mar pogrebni stroški, žare in krste. Kje je še to in kaj bi s tem! Še očesa niso vrgli na dopolnila, tako hitro so šla skozi. Predlagatelji so jim ukinitev pogrebnin ovili v lep paketič dopolnil, v katerem je bila še "štrafenga" za tiste, ki redno ne plačujejo prispevkov za obvezno zdravstveno zavarovanje.

Tako jim je šele ostarela babica doma povedala, da bodo lepo čedno morali vse pogrebne stroške njenega pogreba kar sami plačati iz lastnega žepa, kajti pokojnine ima 115 tisoč tolarjev, kar pomeni, da je ročno izpadla iz državne posmrtne podpore. Teh 114 tisoč tolarjev namreč država smatra za tako nesramno visoke dohodke, da je povsem odtegnila pogrebnino in posmrtnino.

Pogrebni stroški pa vemo, kakšni so: če jih še bolj oklestiš, so razmeroma visoki. Ob vsej draginji in ob tem, kako spoštljiv odnos imamo do smrti in pogrebov, bodo zdaj številni začeli dodatno varčevati za to, da jih bodo sorodniki lahko dostojno pokopali. Hudo je, če v starosti ne veš, kdo bo pokril stroške tvojega pogreba, čeprav...

Čeprav bo taka skrb današnjim mladim generacijam, ki bodo živele in umirale čisto v drugem svetu, povsem odveč. Vrednote se že zdaj spreminjajo in se še bodo. Tudi ljudem, ki so v letih, že priporočajo, naj drugače gledajo na starost in življenje. Čimbolj užiti lastno življenje do kraja, umreti v bankrotu in zadnji ček, ki naj bo napisan, naj bo za pogrebne stroške in naj bo - brez kritja.

Pobalinsko? Niti ne. Če država odklanja vsako socialo, ki si jo je zapisala celo v ustavo, vemo, kam plovemo. V kapitalizem, v katerem bodo tudi posmrtni obredi vedno bolj znamenje družbenega statusa žalujočih ostalih. • **Darinka Sedej**

HOROSKOP TANJA in MARICA - 090 43 77

ALEMARS s.p.,156 SIT/min

Oven (21.3. - 21.4.)
V novo leto boste vstopili z obilico dobre volje. Ta dobra volja se vas kar nekaj časa držala, pa tudi na čustvenem področju boste več kot zadovoljni. Spoznali boste, da ste bili na račun nekega prijateljstva preveč odvisni. Prav vsaka stvar ima svojo mejo.

Bik (22.4. - 20.5.)
Na račun dolgega jezika in vmešavanja - čeprav z dobrim namenom, boste nosili posledice. To naj vas preveč ne prizadene - povedali ste svoje, pa pika. Največji izziv za vas je, da spoznate, kaj vas osrečuje, in to tudi uresničite. Osebna moč!

Dvojčka (21.5. - 21.6.)
Nekaj časa posvetite za kondicijo, lahko je to samo sprehod po zasneženem travniku - počutili se boste veliko bolje kot sicer. V ljubezni boste doživljali vzpone, saj si padcev nič več ne dovolite. Tvegan posel vam bo prinesel dobiček.

Rak (22.6. - 22.7.)
Na čustvenem področju se boste odločili za napad in samozavest vam ne bo delala preglavic. Za tem vam sledi mir in harmonija in seveda težko učakana ljubezen. Skrbi vas, da ste zapravili preveč denarja, a to vas ne pripelje do težav.

Lev (23.7. - 23.8.)
Ujeli se boste v svojo zanko in se prepustili lenarjenju. Prav kmalu pa pride do izziva, ki bo od vas zahteval vso drznost in borbenost. Splet okoliščin vas pripelje do izpolnitve starih ciljev, na katere ste že skoraj pozabili.

Devica (24.8. - 23.9.)
Če boste poslušali srce in vsaj za hip pozabili na svojo natančnost, se vam bo vse obrnilo vam v prid. Vaše potrebe in želje so včasih veliko večje, kot pa si to lahko privoščite. Bodite potrpežljivi.

Tehtnica (24.9. - 23.10.)
Ker še preveč dobro veste, kaj pomeni biti iskren do sebe, boste v prihodnjih dneh težko prenašali ljudi, ki tega še ne razumejo. Bodite mirni in potrpežljivi - vse to vam prinese dobre rezultate. Ne bodite preveč razsipni.

Škorpijon (24.10. - 22.11.)
Ljudje vas bodo tako okupirali, da bi najraje ušli in se skrili v svoj svet. Kadar razdajate preveč energije in prenašate tuje probleme bodite v stiku z zeleno barvo, saj vas ta neverjetno pomirja. Dobre novice.

Strelec (23.11. - 21.12.)
Radi bi prehiteli čas in včasih še samega sebe. V tem tednu raje še malo počivajte in se predajte crkljanju ljubljeni osebi. V okviru družine se boste odpravili na daljšo pot - prijetno vzdušje vam ne uide.

Kozorog (22.12. - 20.1.)
Vaše počutje bo zelo pozitivno. Imeli boste občutek, da vam gredo stvari po maslu. Pri denarju boste obrnili nov list. Tudi poslovno vam bo uspelo, da boste stvari lahko pripeljali tako daleč, kot si želite. Torek je vaš srečen dan.

Vodnar (21.1. - 19.2.)
V tednu, ki prihaja, vas bo gnala neustavljiva radovednost. Nenehno boste poskušali kaj novega. Presenečenja, ki sledijo, so velika in prijetna. Na čustvenem področju se vam odpirajo nove poti, kar pa je tudi že skrajni čas.

Ribi (20.2. - 20.3.)
V ljubezni boste doživeli bistvene spremembe. Pred vami so nova spoznanja in novi izzivi. Našli boste potrditev svojih sanj. Navezali boste stik s tistimi, za katere se vam v preteklosti še sanjalo ni, da vam bodo prišli blizu.

www.ribeinvode.com
Media Art
www.gorenjskaonline.com
Digitalni tisk
Internet
Studio
Media Art, d.o.o. Bleiweisova cesta 52, Kranj

Srečno novo leto za nazaj in naprej

Tak naslov zato, ker je tik pred novim letom na računalniku zmanjkalo črk "S", pa se ni dalo napisati srečno... Zdaj popravljamo napako. Pa smo spet na začetku tekme - rezultat je bolj ali manj neodločen, na nas pa je, da se trudimo naprej. Kajneda. V tem letu pa se bodo zelo zelo trudili tudi naši nogometaši, še pred njimi pa hokejisti. In ker se tudi v omenjenih športih pozna, da je dober marketing tudi nekaj vreden, so oboji naredili tudi koledarje za letošnje leto. Najprej so to ugotovili hokejisti, ki so naredili nekoliko umetniškega v črno-beli varianti, ampak z malo golote (malo sem rekel, kar pomeni, da ga hokejisti ne kažejo), nogometaši pa so nanizali utrinke s kvalifikacij za svetovno prvenstvo. Mimogrede za mesec junij, ko se bo zadeva dogajala v Koreji in na Japonskem je na fotki "Cime" v evforiji ob zadetku... Še na temo vprašanja od zadnji. Na fotki s pivom z rdečimi piksnami na mizi ter lepotci in lepotičkami, kot so Aligator Černjak in naša Špela, seveda pogrešamo zelene piksne - zato je pravilen odgovor d) kje za vraga so zelene piksne? Pravilen odgovor je bil le eden. Čestitke pa gredo: **Mariji Blažič, Zosiova 48, Kranj** Čestitke, pride dopis, z njim pa v Muziko Aligator v Kranj po obljubljeno nagrado.

Top 5

1. Iztok Mlakar - Zadeve iz oštarije...
2. Sekaaa!
3. Foxy Teens - Prva Ljubezen
4. Gibonni - Mirakul
5. Robbie Williams - Swing when jou're winning

Novosti

TUJE:: De la Soul - Art Official Inteligence: II. Bionix, Julio Iglesias - Ao Meu Brasil; **EX YU**: Djordje Balašević - Dnevnik starog momka, The Bambi Molesters - Sonic Bullets 13 From the Hip, Funky G - Napravi u Lom, Twins - Adam ili Eva; **SLO**: Random Logic - Numrebs, Ritem planet - zadnji dobri fantje, Lidija Kodri - Zopet sem zaljubljena, Terra Folk - Stereo folk live; **KOMPILACIJE**: Sekaaaa! - power mix, Super Hitovi 2001/2002 - Hrvaške uspešnice; HALO, NA ZALOGI SO TUDI NOVI KOLEDARJI ZA LETO 2002 - biti zelo pozorni na to, izbira je kar se da bogata, pa vsak koledar ima 12 mesecev, pa to...

Koncerti inu vstopnice

Ker koncertov takoj po novem letu ponavadi ni, le informacija, ki je vsekakor dobra - Pri Aligatorju bodo odslej na prodaj vstopnice za vse prireditve Cankarjevega doma v Ljubljani.

In še nagradno vprašanje 475:

Kdo je prej videl novoletno jutro, Kitajc, Slovenc ali kanadski Francoz? Odgovore na dopisnicah pošljite do srede, 9. januarja, na naslov Gorenjski glas, pripis "Jodlgator", Zoisova 1, 4000 Kranj. Čav!

Še to: naša najljubša domača stran je www.aligator.si, naš najljubši e-mail pa Aligator@siol.net

Andraževo Življenje je...

Saj veste, kakšno je življenje Andraža Hribarja. Lepo, mar ne... *Življenje je*, kot je tudi naslov njegovega drugega albuma, je bržkone do sedaj njegov največji uspeh, saj je s to pesmijo na zdaj že lanskem izboru EMA 2001 po izboru poslušalcev bil na visokem 2. mestu. Sicer pa fant prihaja iz Kočevja, lani je diplomiral na FDV in svoje komunikacijsko znanje uporablja kot pisec oglasov za različne oglaševalske agencije. Glasbo je spoznal že zelo zgodaj ob očetu, ki je bil pevec skupine Prah. Tudi sam je imel osnovnošolski band, preigraval z njim rockerje, kot so Stonesi, Cream..., ob siceršnji šoli pa je delal še glasbeno šolo. Z bendom saoulata je nastopal v oddaji Petka na TV Slovenija, kot debitant pa je leta 1998 zmagal v oddaji Orion in se uvrstil v finale Slovenske popevke '98, kjer je zmagal kot najboljši debitant leta s skladbo *Ne jokat lubika*. Sicer je Andraž velik ljubitelj šansona, med drugim mu je lani nastop na festivalu Šanson na Ljubljanskem gradu prinesel tudi zmago. In nova plošča. Avtor večine pesmi in glasbe je Andraž sam, pomagali pa so mu tudi izkušeni glasbeni mojstri kot Bor Zuljan, Patrik Greblo, Matjaž Vlašič, Boštjan Grabnar... in prva liga slovenskih studijskih glasbenikov. Plošča je prijetna. Res.

• I.K.

AGENCIJA B.P.

"Predvsem zelo lepo prosim vse predstavnike sedme sile, da tega najinega razgovora ne razlagate kot napoved sovlaganja koprskega Istrabenza v družbo Žičnice Vogel! Bavčarju sem le pregledal, če ima veljavno vozovnico za gondolo, in prav nič drugega." /**Jože Resman,** direktor družbe Žičnice Vogel, d.d.; **Igor Bavčar,** predsednik uprave Istrabenz, d.d., Koper, minister za evropske zadeve v odstopu/

"Punci, prosim lep nasmeh za zgodovinsko sliko z Božičkom! Zelo lepo je, ker smo soglasni, da kot družina tudi v letu 2002 na športnem področju znova presenetimo." /Legenda jeseniškega in slovenskega hokeja **Zvone Šuvak**, sicer davkoplačevalec v občini Kranjska Gora s stalnim bivališčem na Belci, s hčerkama **Nino** in **Tjašo**, obe sta obetavni tenisačici/

"Da, gospod Karoli, res sem izjavil, da mene 'žagajo' s funkcije direktorja ZZZS zgolj zato, ker je nekomu 'zadišalo' po svoje gospodariti s 340 milijardami v zdravstveni blagajni." /**Franc Košir,** direktor Zavoda za zdravstveno zavarovanje Slovenije, ki mu je Upravni odbor ZZZS dal podporo pri ponovnem imenovanju, slovenska vlada pa tega ne podpira; **Andrej Karoli,** najpopularnejši voditelj na Valu 202, drugem programu Radia Slovenija/

"Župan, zlasti pozimi mi Gorenjci bolj prisegamo na šilce domačega žganja kot na rujno briško kapljico. Zato simbolično izročam vsem Brikam in Bricem steklenico našega loškega pristnega 'Dedka Jaka', ki je zlasti pri minus petnajst stopinjah najboljši antibiotik, antifriz in antirevmatik." /**Igor Draksler,** škofjeloški župan; **Franc Mužič,** župan občine Brda - oba župana niti slučajno nista v isti stranki, kar pa pri skrbi za zdravje nima nobenega pomena; z njima v sredini **Ivan Meglič,** podžupan občine Naklo, in desno **Milan Kocjan,** župan občine Jezersko/

"Prav odleglo mi je, ko so v torek uvedli evro. Veliko namreč hodim po evropskih državah in prej se mi je velikokrat zgodilo, da v denarnici kot nalašč nisem imel pravega denarja, s katerim bi v konkretni državi lahko plačal. Zdaj gre gotovinsko plačevanje v državah EU kot po maslu." /**Dr. Janez Potočnik,** vodja slovenskih pogajalcev za vstop v Evropsko unijo, je uspešno zaprl že debele štiri petine pogajalskih poglavij/

lokacija	spomeniška lastnost	parc. štev.	štev. ZKV	k.o.	imetnik spomenika oz. imetnik pravice upravljanja	varstveni režim
Cegelnica ob hiši št. 16	spominsko obeležje ustanovitve Kranjske čete 26.07.1941	621	248	Strahinj	Ažman Ana, Cvetlična ulica 4, Naklo	I.
Cegelnica 16	hiša s spominsko ploščo	618	109	Strahinj	Kimovec Francka, Cegelnica 16,	
	prvo borcema Fistru in Rejcu	619	405	Strahinj	Fister Anton, Cegelnica 16, Naklo	II.
Strahinj	grobišče borcev 2. bat. Kokrškega odreda	179/2	466	Strahinj	Občina Naklo	I.
Naklo	grob borca Šparovca	258/2	270	Pivka	Občina Naklo	I.
Strahinj 37	hiša s spominsko ploščo narodnima herojema Katarini in Rudiju Mede	79	252	Strahinj	Kralj Mondo Nada, Strahinj 45,	II.

5. člen

Na območju občine Naklo, kot sestavni del spominskega parka, so deli kulturne dediščine, ki imajo kulturno, zgodovinsko, znanstveno in estetsko vrednost razglašeni kot umetnostni spomeniki:

Zg. Duplje Sv. Mihael	barokizirana gotska cerkev z renesančno opremo	291	165	Duplje	Rimokatoliško župnijstvo Duplje	I.
Naklo	baročna kapelica zaprtega tipa	234	152	Pivka	Šemrov Neža, Glavna cesta 51, Naklo	II.
Sp. Duplje	baročna kapelica odprtega tipa	1074	3002	Duplje	Javno dobro	II.
Sp. Duplje 36 Dupljanski ali Vojvodov grad	barokiziran renesančni dvorec z ohranjenimi arh. elem. od 16. do 18. stol. in poslikavo	51/1, 51/2	124	Duplje	Mauser Matjaž, Sp. Duplje 36, Duplje	I.

6. člen

Na območju občine Naklo, kot sestavni del spominskega parka, so deli kulturne dediščine, ki imajo kulturno, zgodovinsko, znanstveno in estetsko vrednost razglašeni kot etnološki spomeniki:

Naklo Glavna c. 63	baročna, nadstropna, zidana stan. stavba z ohra.arh.elem.	13	25	Pivka	Pogačnik Srečo, Glavna cesta 63, Naklo	II.
Sp. Duplje 6	baročna, nadstropna, zidana stan. stavba z ohranjeno poslikavo in arh.elem.	197	132	Duplje	Ferjan Ivan in Polonca, Sp. Duplje 6, Duplje	II.
Sp. Duplje 42	lesena, deloma zidana pritlična stan. stavba	90/1	34	Duplje	Resman Marija, Sp. Duplje 98, Duplje	II.
Sp. Duplje 47	lesena, pritlična stan. stav. z gospodarskim poslopjem iz prve polovice 18. stol.	73	36	Duplje	Občina Naklo	I.

7. člen

Za zgodovinske, umetnostne in etnološke spomenike iz 4., 5. in 6. člena veljata:

- Varstveni režim I. stopnje, po katerem je potrebno varovati spomenik v celoti, ter zagotavljati njegovo neokrnjenost in izvirnost. Dovoljena dejavnost mora služiti potrebam varstva in po potrebi koserviranju in restavriranju spomenika. Za vsak poseg na spomeniku je potrebno pridobiti dovoljenje s pogoji, ki jih predpiše pristojni Zavod za varstvo naravne in kulturne dediščine.
- Varstveni režim II. stopnje, po katerem je potrebno varovati neokrnjene in izvirne najpomembnejše spomeniške lastnosti. Dejavnost v okviru spomenika mora biti v skladu s spomeniškim značajem spomenika. Za vsak poseg je potrebno pridobiti dovoljenje pristojnega zavoda za varstvo naravne in kulturne dediščine.

8. člen

Na območju občine Naklo, kot sestavni del spominskega parka, so deli kulturne dediščine, ki imajo posebno kulturno, zgodovinsko, znanstveno in estetsko vrednost razglašeni kot arheološki spomeniki:

Naklo "na Štuclju"	arheološki teren pozno antične-zgodnje srednjeveške utrjene naselbine	240	7	Pivka	Zupan Marija, Pivka 23, Naklo	II.
		241/1	4	Pivka	Gašperin Janko, Pivka 27, Naklo	
		242/1	13	Pivka	Sodnik Jožefa, Pivka 9, Naklo	
		243	3	Pivka	Žibert Alojzija, Pivka 20, Naklo	
		244	2	Pivka	Zelnik Valentin, Pivka 18, Naklo	
		245	12	Pivka	Pavlin Janez, Pivka 13, Naklo	
		246	15	Pivka	Jenko Janez, Pivka 3, Naklo	
		241/2	254	Pivka	JP Komunala Kranj	
		242/2	254	Pivka	JP Komunala Kranj	
Zg. Duplje Arhovo gradišče	arheološka lokaliteta zgodnje srednjeveške utrjene	294/1	189	Duplje	Mali Franc, Zg. Duplje 42, Duplje	I.

9. člen

Za arheološke spomenike iz 8. člena veljata:

- Varstveni režim I. stopnje, po katerem je potrebno varovati vse spomeniške sestavine v neokrnjeni in izvirni obliki. Vsi posegi na spomeniku se morajo podrejati spomeniški pričevalnosti, kakršni koli poseg pa je mogoč le z dovoljenjem in pogoji, ki jih predpiše pristojni Zavod za varstvo naravne in kulturne dediščine.
- Varstveni režim II. stopnje, po katerem je potrebno varovati vse pomembnejše spomeniške sestavine, predhodno sistematično raziskati arheološki spomenik in po potrebi ohraniti posamezne nepremične sestavine ter za vsak poseg pridobiti dovoljenje pristojnega Zavoda za varstvo naravne in kulturne dediščine.

10. člen

Na območju občine Naklo, kot sestavni del spominskega parka, so razglašene naslednje naravne znamenitosti, ki so po svoji namembnosti in pomenu naravni spomeniki:

lokacija	spomeniška lastnost	parc. štev.	štev. ZKV	k.o.	imetnik spomenika oz. imetnik pravice upravljanja	varstveni režim
Gozdni rezervat Kriva jelka	pragozd	349, 350, 351, 352, 353, 370, 371, 372, 373, 374,	153	Vojvodin boršt II.	Zavod za gozdove Kranj	za gozdne rezervate
Strahinj Velika Lebinca	kraška jama s podzemnim izvirom dolga cca 400 m	610/1	228	Strahinj	Ferjanc Viktor, Terezija in Marjan, Strahinj 16, Naklo	za dendrološke NZ
Sp. Duplje Zijalka	kraška zijalka s premerom cca 10 m in izvirom	142	41	Duplje	Leben Marija in Jože Sp. Duplje 56, Duplje	za podzemne geomorf. NZ
Sp. Duplje Arneševa luknja	kraška jama z izvirom, dvema dvoranama s kapniki, dolga 500 m do 800 m	142	41	Duplje	Leben Marija in Jože Sp. Duplje 56, Duplje	za podzemne geomorf. NZ
Zg. Duplje Arhovo ali Dacerjevo brezno	kraško brezno z 2 m do 3 m širokim vhodom	72	217	Vojvodin boršt II.	Grašič Franc, Zg. Duplje 68, Duplje	za podzemne geomorf. NZ
Zadraga Dupelnik	kraška jama s kapniki, dolga cca 100 m	232	67	Vojvodin boršt II.	Ahčin Frančiška Zadraga 8	za podzemne geomorf. NZ

11. člen

Za dendrološke naravne znamenitosti (drevje) iz 10. člena velja varstveni režim, po katerem je prepovedano:

- sekati, obsekavati, lomiti oziroma drugače nasilno uničevati ali poškodovati drevesa, njihova debla, korenine in veje,
- spreminjati rastiščne pogoje (odstranjevati zemljo, odkrivati korenine, zasipavati deblo in površino nad koreninami, poplavljati rastišče, spreminjati višino talne vode in kislosti oziroma alkalnosti tal, odlagati odpadne snovi ali spuščati škodljive tekočine ali pline),
- spreminjati obstoječo osončenost drevesa, ali rastišča, obešati ali postavljati tuja telesa na deblo, korenine in veje ali graditi večje stalne objekte ali zgradbe na območju neposrednega rastišča.

12. člen

Za gozdni rezervat iz 10. člena velja varstveni režim, ki prepoveduje:

- vse gospodarske, rekreacijske, raziskovalne in ostale dejavnosti, ki bi kakor koli spremenile obstoječo naravno stanje in vplivale na nemoten naravni razvoj v prihodnosti.

13. člen

Za pozemske geomorfološke naravne znamenitosti (jame in brezna) iz 10. člena velja varstveni režim, po katerem je prepovedano:

- poškodovati, uničevati ali odstranjevati tvorbe imenovane kapniki v jamah in breznih,
- izvajati zemeljska dela (npr.odkopavanje in zasipavanje terena) v ožjem območju ali na površju nad jamo oziroma breznom,
- spreminjati vegetacijsko odejo na površju nad jamo ali breznom (npr. krčenje gozda),
- odlagati tekoče ali trde odpadke v jame in brezna ali na površje,
- onesnaževati vode, ki ponikujejo v jame,
- loviti ter nabirati jamsko favno in floro v neznanstvene namene,
- obiskovati jame in brezna, ki niso urejena za turistični ogled.

14. člen

Strokovne naloge v zvezi z varstvom spominskega parka opravlja Zavod za varstvo naravne in kulturne dediščine v Kranju.

15. člen

Razglasitev spominskega parka na območju občine Naklo za zgodovinski in kulturni spomenik se vpiše v zemljiško knjigo pri Okrajnem sodišču v Kranju. Grafično evidenco območja spominskega parka, kulturnih spomenikov in naravnih znamenitosti z varstvenimi režimi vodi Geodetska uprava Kranj.

16. člen

Razvojna usmeritev spominskega parka se določi s programom razvoja, ki ga v roku dveh let po uveljavitvi tega odloka sprejme občinski svet občine Naklo. Strokovno zasnovo programa pripravi Zavod za varstvo naravne in kulturne dediščine v Kranju. Spominski park se na podlagi programskih nalog opredeli tudi v prostorskih dokumentih občine Naklo.

17. člen

Izvajanje odloka nadzorujejo pristojni upravni organi občine Naklo in pristojne inšpekcijske službe.

18. člen

Z denarno kaznijo od 10.000,00 sit do 100.000,00 sit se kaznuje posameznik, če v zvezi s samostojnim opravljanjem dejavnosti krši določbe tega odloka.

19. člen

Z denarno kaznijo od 150.000,00 sit do 3.000.000,00 sit se kaznuje pravna oseba, če v zvezi z samostojnim opravljanjem dejavnosti krši določbe tega odloka, odgovorna oseba pravne osebe pa z denarno kaznijo od 50.000,00 sit do 300.000,00 sit.

20. člen

Po uveljavitvi tega odloka preneha veljati za območje občine Naklo odlok bivše Občine Kranj o razglasitvi Spominskega parka Udin boršt za zgodovinski in kulturni spomenik (UVG, št. 20/85 z dne 10.12.1985).

21. člen

Ta odlok začne veljati osmi dan po objavi v Uradnem vestniku Gorenjske.

Številka: 12/23-120
Datum: 21.12.2001

Župan občine Naklo:
Ivan Štular l.r.

OBČINA JESENICE
OBČINSKI SVET
KOMISIJA ZA MANDATNA VPRAŠANJA VOLITVE IN IMENOVANJA

Na podlagi 2. člena Odloka o priznanjih občine Jesenice in 2. člena Pravilnika o izbiri kandidatov za občinska priznanja občine Jesenice (Ur. list RS, št. 1/2000), Komisija za mandatna vprašanja, volitve in imenovanja objavlja

RAZPIS

ZA ZBIRANJE POBUD ZA PODELITEV PRIZNANJ OBČINE JESENICE V LETU 2002

I. Priznanja občine Jesenice se podeljuje enkrat letno kot posebno obliko družbenega priznanja za izjemne uspehe na posameznih področjih. Vrsta priznanj občine Jesenice je določena v 10. in 14. členu Odloka o priznanjih in se podeljujejo fizičnim in pravnim osebam (posameznikom in kolektivom) za:

- posamezne vrhunske dosežke
- življenjsko delo na področju znanstvenega in raziskovalnega dela
- prispevek k razvoju
- prispevek k izboljšavam, za posamezna področja
- prispevek k izboljšanju posameznega področja, da je predlagani s svojim neposrednim delom prispeval k avtonomiji posameznega strokovnega področja
- prispevek k splošnemu napredku strokovnosti
- prispevek k utrjevanju človekovih pravic, človekovega dostojanstva
- prispevki, izkazani skozi kvalitetno in strokovno delo
- prispevki z aktivnim sodelovanjem na posameznem področju
- prispevki v popularizaciji določene stroke, k tehnični in drugi izboljšavi
- dosežke na področju kakovosti proizvodov in storitev
- kakovosti poslovanja z rezultati kot rezultat razvoja znanja in inovativnosti
- tehnične odličnosti
- pomembno obogatitev posameznega področja
- odpiranje novih trgovin
- odpiranje novih delovnih mest

II. Priznanja občine Jesenice so:

1. Podelitev naziva častnega občana občine Jesenice
2. Plaketa občine Jesenice
3. Plaketa na področju šolstva, kulture, športa, obrti in podjetništva
4. Diploma na področju šolstva, kulture, športa, obrti in podjetništva
5. Plaketa župana občine Jesenice

1. Podelitev naziva Častni občan občine Jesenice

Naziv častnega občana občine Jesenice se podeli posameznikom, ki so s svojim dolgoletnim delom pomembno prispevali k razvoju družbe, utrjevanja miru, razvoju in dosežkom na raznih področjih človekove ustvarjalnosti, oziroma k ugledu in razvoju občine. Naziv častnega občana občine Jesenice se lahko podeli tudi inovatorjem, izumiteljem, znanstvenim in drugim delavcem, ki so s svojim dolgoletnim delom prispevali k napredku in razvoju ter ugledu občine.

2. Plakete občine Jesenice

Plaketa občine Jesenice je najvišje priznanje občine Jesenice in se podeli največ tri plakete, od tega največ dve (2) plaketi posameznikom in ena (1) kolektivna. Posamezniki prejmejo tudki denarno nagrado.

3. Plaketa na področju šolstva, kulture, športa, obrti in podjetništva občine

Jesenice je najvišje priznanje občine Jesenice na posameznem področju. Za vsako posamezno področje so podelita največ dve (2) plaketi (posamezniku ali kolektivu).

3. 1. Plaketi na področju šolstva
3. 2. Plaketi na področju kulture
3. 3. Plaketi na področju športa
3. 4. Plaketi na področju podjetništva
3. 5. Plaketi na področju obrti

Denarno nagrado prejmejo posamezniki za področje športa, kulture in šolstva. Kolektivna priznanja niso denarno nagrajena. Denarne nagrade tudi ne prejmejo nagrajenci za področje obrti in podjetništva.

4. Diplomo na področju športa, kulture, šolstva, obrti in podjetništva občine

Jesenice je drugo najvišje priznanje občine Jesenice na posameznem področju. Za vsako posamezno področje se podeli največ ena (1) diploma (posamezniku ali kolektivu).

4. 1. Diploma na področju šolstva
4. 2. Diploma na področju kulture
4. 3. Diploma na področju športa
4. 4. Diploma na področju obrti
4. 5. Diploma na področju podjetništva

Denarno nagrado prejmejo posamezniki za področje šolstva, kulture in športa. Kolektivna priznanja niso denarno nagrajena. Denarne nagrade tudi ne prejmejo nagrajenci za področje obrti in podjetništva.

Priznanja za posamezna področja se podeli, če predlagani kandidati in kolektivi izpolnjujejo naslednje pogoje:

- **Za Plaketo občine Jesenice, najmanj 20 let dela na posameznem področju**
- **Za Plaketo na področjih: športa, kulture, šolstva, obrti in podjetništva, najmanj 10 let dela in ustvarjanja na posameznem področju**
- **Za diplomo na področjih: športa, kulture, šolstva, obrti in podjetništva, najmanj 2 leti dela in ustvarjanja na posameznem področju**

5. Plaketa župana:

"Plaketo župana občine Jesenice" podeljuje župan ob posebnih priložnostih, za različna področja posameznikom, delegacijam iz domovine in tujine, po svoji lastni odločitvi.

Plaketa župana, podeljena posamezniku ali kolektivu ni denarno nagrajena.

III. Dokumentacija, ki jo je potrebno priložiti pobudi:

Pobuda za priznanje mora vsebovati poleg osnovnih in osebnih podatkov o posamezniku ali kolektivu tudi utemeljenost pobude, v katerem mora biti podrobno opisano delo predlaganega kandidata/kandidatke ali kolektiva s posameznega področja, upoštevaje I. točko tega razpisa, ki je v skladu z besedilom 10. in 14. člena Odloka in določil Pravilnika o izbiri kandiatov za občinska priznanja občine Jesenice.

V utemeljitvi posameznih pobud mora biti navedeno, za katero priznanje je pobuda predlagana.

IV. Pobude za priznanja občine Jesenice lahko pošljejo Komisiji:

- posamezniki
- podjetja
- zavodi
- organizacije in skupnosti
- politične stranke ter društva s področja občine Jesenice

V. Kraj in izvedba odpiranja poslanih pobud za občinska priznanja je:

1. Pobude za priznanja občine Jesenice morajo pobudniki poslati v zaprti ovojnici na naslov: Komisija za mandatna vprašanja, volitve in imenovanja pri Občinskem svetu občine Jesenice, najkasneje do 5. 2. 2002, na naslov: Občian Jesenice, Cesta maršala Tita 78, "Komisija za mandatna vprašanja, volitve in imenovanja". Zapečatena ovojnica mora biti jasno označena "ne odpiraj - priznanja občine Jesenice v letu 2002". Zapečatena ovojnica se lahko odda tudi v sprejemni pisarni Občine Jesenice, na Jesenicah, Cesta maršala Tita 78, soba št. 1 (na naslov Komisije).

2. Odpiranje ovojnic bo v četrtek, 7. februarja 2002, v konferenčni sobi Občine Jesenice, Cesta maršala Tita 78 (I. nadstropje), ob 17. uri.

3. Vsaka pobuda za posamezno področje in vrsto priznanja mora biti točno označena na ovojnici (označena za zaporedno številko, ki je navedena v razpisu).

4. Nepravočasne in nepravilno označene ovojnice ter tudi nepopolne in pomanjkljivo vsebinsko poslane pobude bo Komisija za mandatna vprašanja, volitve in imenovanja v skladu s Pravilnikom zavrgla.

Priznanja občine Jesenice v letu 2002 bo podelil župan občine Jesenice na osrednji proslavi ob praznovanju občinskega praznika občine Jesenice 20. marca 2002.

HALO - HALO GORENJSKI GLAS TEL.: 04/201-42-00

Naročilo za objavo sprejemamo po telefonu 04/201-42-00, faksu 04/201-42-13 ali osebno na Zoisovi 1 v Kranju oz. po pošti - do ponedeljka in četrtka do 13.00 ure! Cena oglasov in ponudb v rubriki: Izredno ugodna.

B&B
KATEGORIJE: A, B, C, D, E, H
http://www.bb-kranj.si

VOZNIŠKI IZPIT
PREDAVANJA IZ TEORIJE

B&B KRANJ, tel. 202-55-22, 7. januarja, ob 9.00 in 18.00 uri
B&B RADOVLJICA, tel. 530-0-530, 7. januarja ob 18.00 uri
B&B JESENICE, tel. 583-64-00, 7. januarja ob 18.00 uri
B&B ŠK. LOKA, tel. 515-70-00, 7. januarja in 21. januarja ob 9.00 in ob 16.00 uri

ROZMAN BUS
Rozman Janez, s.p.
tel: 04/53-15-249,
Šenčur: 251-18-87

Posezonske razprodaje: Trst 15.1 in 19.1., **München** 28.1., **Madžarske toplice** od 7. 2. do 10.2.2002.
Kopalni izlet v Portorož 11.1.2002. Postanek z ugodnim nakupom Emoncu in Vina Koper, Delamaris Izola, sledi prijetno kopanje v ogrevani morski vodi (METROPOL PORTOROŽ). **Tel.: 041/626 154**

AVTOBUSNI PREVOZI DRINOVEC PAVEL, s.p.
Razprodaja v Trstu 16. in 24.1.2002
Tel.: 533-10-50, 041/74-41-60

AVTO ŠOLA ing. Humar
A, B, C, E, H

N O V O !   N O V O !   N O V O !
Kategorija: C in E (tovorno vozilo s prikolico) na sodobnem tovornem vozilu mercedes 814. Informacije: 04/20-21-222 Kranj, Kidričeva c. 6 in 041/ 541 501.
KONKURENČNE CENE IN MOŽNOST OBROČNEGA ODPLAČEVANJA

GORENJSKI SEJEM
REKREACIJSKO DRSANJE
tel.: 202-16-34

Drsališče obratuje ob sobotah in nedeljah od 15.30 do 17.00 ure

BLED
Infrastruktura Bled, d.o.o.
Rečiška cesta 02, 4260 Bled

Rekreacijsko drsanje v športni dvorani Bled, vsako SOBOTO IN NEDELJO OD 16.30 DO 18.00 URE
Uprava Infrastrukture 04/5780 512, Športna dvorana 04/5780 526, fax 04/5780 527

DISPANZER ZA ŽENE
tel.: 04/20-82-813; 20-82-845

V Bolnišnici za ginekologijo in porodništvo Kranj, Kidričeva 38/a, se od **3. januarja 2002** lahko naročite za ginekološki pregled vsak delovnik od 7. - 9. ure.

DRAMA
Slovensko narodno gledališče LJ.
tel.: 01/252-14-62, 01/252-14-92

B. A. Novak: KASANDRA. Abonma DIJAŠKI 1 POPOLDANSKI in IZVEN (KONTO), danes 4. januarja od 18.00 do 20.35 ure.
T. Vinterberg, M. Rukov, Bo hr. Hansen: PRAZNOVANJE. Abonma SOBOTA in IZVEN (KONTO), jutri 5. januarja od 19.30 do 21.15 ure.

ROGLA
Snežni telefon: 041/031 182503

Naprave obratujejo od 9.00 do 16.00. Cesta je prevozna z zimsko opremo. Smuka je ugodna. Proge so urejene. Sankaška proga je urejena. Šola smučanja obratuje. Imate možnost vožnje z motornimi sanmi. Možna je izposoja in servis smučarske opreme. Želimo vam prijeten dan in ugodno smuko. AVTOBUSNA POVEZAVA REDNA LINIJA IZ ZREČ NA ROGLO 6.00, 7.10, 8.10, 13.45, 16.10 20.30 Z ROGLE V ZREČE 7.00, 8.00, 10.00, 14.20, 17.00, 21.20. PO SMUČANJU VABLJENI V BAZENE IN SAVNO VAS V TEMRE ZREČE

center kulturnih dejavnosti
JSKD Območna izpostava Kranj
Zveza kulturnih organizacij Kranj
Sejmišče 4, 4000 Kranj
tel.: 04/201 37 31
e-mail: oi.kranj@slkd.si
www.zveza-zko-kranj.si

SOBOTNA MATINEJA ZA OTROKE
jutri, 5.1., ob 10.00 uri, v Prešernovem gledališču Kranj.
STOJI MI LIPICA, gostujeta Larisa M. Jovanovič in Veno Dolenc; otroške pesmi iz slovenskega ljudskega izročila, dolžina 45 min, za otroke od 4. leta dalje.
Prodaja vstopnic uro pred predstavo.

GLASOV KAŽIPOT

Prireditve

Čajanka

Kranj - Kokrica - Jutri, v soboto, 5. januarja, ob 17. uri bo v dvorani kulturnega doma na Kokrici, Čajanka, na kateri vam bo Majna Pleško, ki že 12 let živi v ZDA, predstavlja svoje srečanje z Budo Maitrejo in pa njegovo delovanje za boljšo prihodnost našega planeta in vsega človeštva. S seboj bo prinesla energetske metatroske naprave iz magnetov in kristalov svetih geometričnih oblik. Člani TD pa vas bodo postregli s čajem in pecivom. Vabljeni!

Ure pravljic

Škofja Loka - V Knjižnici Škofja Loka bo v torek, 8. januarja, ob 17. uri ura pravljic. Mojca Kalan vam bo predstavila ljudsko Lonček - balonček.
Trata - Mateja Mullner bo za vas pripravila v Knjižnici Trata v torek, 8. januarja, ob 16. uri uro pravljic - Sneženi mož.
Žiri - V sredo, 9. januarja, ob 18. uri ste vabljeni v Knjižnico Žiri na pravljice iz ljudske zakladnice - Najlepše pravljice.
Reteče - V Knjižnici Reteče pa bodo v četrtek, 10. januarja, ob 16. uri pripravili take in drugačne zgodbice o zimi - Tiho padajo snežinke.

Izleti

Pohod na Osankarico

Radovljica - Planinsko društvo Radovljica vabi na pohod na Osankarico na Pohorju, ki bo jutri v soboto, 5. januarja. Tura je primerna za vse planince, hoje bo za približno 4 ure. Odhod posebnega avtobusa bo ob 6. uri. Prijave po tel.: 041/36-70-36.

Nočni pohod do Krive jelke

Duplje - Kulturno turistično društvo Pod krivo jelko vas vabi jutri, v soboto, 5. januarja, na 1. nočni pohod do Krive jelke. Začetek pohoda bo ob 19. uri izpred Gasilskega doma v Dupljah. Pohod bo zaradi varnosti potekal v organizirani skupini. Pot si boste osvetlili z baklami. Na cilju boste pohodniki postreženi z vročim čajem, rokovnjači, ki vas bodo sprejeli, vam bodo ponudili katero od svojih dobrot. Obljubljajo tudi licitacijo predprazničnega plena. Zaključek pohoda predvidevajo od 21. do 21.30 ure.

Zimski planinski izlet

Kranj - PD Kranj vabi v soboto, 12. januarja, na zimski planinski izlet Komenda - Šenturška gora. Odhod posebnega avtobusa bo ob 7.30 uri izpred hotela Creina. Hoje je približno za 4 ure, potrebna je primerna planinska oprema. Prijave sprejema pisarna PD Kranj, tel.: 23-67-850.

DU Žirovnica vabi

Žirovnica - Pohodno-planinska sekcija pri DU Žirovnica vabi na pohod Padna - Korte - Izola. Pohod bo v torek, 8. januarja, z odhodom avtobusa ob 6.30 uri z Brega in iz vseh avtobusnih postaj do Begunj. Lahke hoje bo za 3 - 4 ure, potrebna je planinskaoprema. Prijave zbira Mici Legat, tel.: 580-15-60. Prijave zbirajo tudi samo za kopalce v bazenu v Izoli ali Strunjanu.

Letovanje v Istri

Kranj - Upokojenci in njihovi svojci, od 11. do 21. februarja vabljeni na počitnikovanje v Zdravilišče Istrske terme. Zdravilišče je priporočljivo predvsem za revmatike, ljudi z bolečinami v hrbtenici, s problemi dihal ali s kožnimi obolenji. V izredno nizko ceno je vključenih 10 polnih penzionov in kopanje. Prijave sprejemajo po tel.: 041/626-154, 031/460-297 ter 04/204-55-23.

Obvestila

Dojenje

Škofja Loka - Mednarodna zveza za dojenje LLL vabi na srečanje v torek, 8. januarja, ob 16.30 uri v prostorih ZD Škofja Loka. Tema srečanja: Prihod otrok; družina in dojenje. Vabljene bodoče, doječe in druge matere, dobrodošli tudi dojenčki in malčki. Informacije o srečanjih brezplačno svetovanje pri vprašanjih v zvezi z dojenjem po tel.: 510-8001 (Irena).

Rdeči križ Kranj obvešča

Kranj - Območno združenje Rdečega križa Kranj bo v letu 2002 razdeljevalo in sprejemalo rabljena oblačila v skladišču na Gregorčičevi ulici v Kranju ob ponedeljkih, sredah in četrtkih ter vsako drugo soboto v mesecu, in sicer: ponedeljek od 14. do 16.30 ure, sreda od 9. do 12. ure, četrtek od 14. do 16.30 ure in vsako drugo soboto v mesecu od 9. do 12. ure.

Meritve krvnega tlaka, holesterola in sladkorja

Žirovnica - DU Žirovnica in Rdeči križ Žirovnica obveščata, da bodo v ponedeljek, 7. januarja, od 8. do 10. ure v prostorih pizzerije Ledina - Smokuč za vasi: Breznica, Vrba, Smokuč, Doslovče in Rodine meritve krvnega tlaka, holesterola in sladkorja. 21. januarja od 8. do 10. ure pa v Čopovi rojstni hiši v Žirovnici za vasi: Breg, Moste, Žirovnica, Selo in Zabreznica.

Drsanje za Larixom

Kranjska Gora - Drsališč za hotelom Larix je odprto vsak dan od 10. do 22. ure.

Osvetljeni Peričnik

Turistično društvo Dovje Mojstrana obvešča, da je slap Peričnik tudi letos osvetljen, in sicer še do 6. januarja, vsak dan od 17. do 19. ure.

Koncerti

Makrame v Žireh

Žiri - Komorni zbor Makrame pod vodstvom Matjaža Rinka z organistom Gregorjem Vojetom vabi na koncert slovenskih in angleških božičnih pesmi. Koncert bo danes, v petek, 4. januarja ob 19. uri v župnijski cerkvi v Žireh. Ljubitelji božičnih pesmi vljudno vabljeni.

Koncert v Retečah

Reteče pri Škofji Loki - Tamburaški orkester Bisernica vabi na 12. koncert, ki bo jutri, v soboto, 5. januarja, ob 19. uri v Kulturnem domu v Retečah. Nastopil bo dekliški in mešani mladinski cerkveni pevski zbor iz Reteč, tamburaška skupina Kašarji iz Žirovnice in tamburaška skupina Bisernica.

Koncerta na Bledu in v Kamniku

Kranj - Komorni pevski zbor Osti jarej iz Kranja s komornim orkestrom ter solistko Barbaro Tišler vas vljudno vabijo na božična koncerta. Koncerta bosta jutri, v soboto, 5. januarja, ob 19. uri v cerkvi Sv. Martina na Bledu in v nedeljo, 6. januarja, ob 18.30 uri v frančiškanski cerkvi v Kamniku.

Predavanja

Bolečina v prsnem košu

Kranj - Društvo za zdravje srca in ožilja vabi v četrtek, 10. januarja, ob 17. uri v sejno sobo 16 Mestne občine Kranj na predavanje z naslovom "Bolečina v prsnem košu - kako ukrepati". Predaval bo g. Robert Marčun, dr. med..

Odkrivanje Kube

Radovljica - V Knjižnici A. T. Linharta v Radovljici bo v torek, 8. januarja, ob 19.30 uri predavanje o kubanskem vsakdanu, naravnih in kulturnih znamenitostih ter glasbi ob diapozitivih.

Predstave

Namišljeni bolnik

Sv. Duh - KUD Ivan Cankar Sveti Duh vas vabi na ogled komedije v treh dejanjih Namišljeni bolnik, ki bo uprizorjena v Kulturnem domu Sv. Duh, in sicer v soboto, 12. januarja, ob 19.30 uri. Predprodaja vstopnic: Tiskarna Čuk, Sv. Duh 138, Škofja Loka, tel.: 51-37- 562, od ponedeljka do petka od 9. do 12. in od 15. do 18. ure.

Mizica, pogrni se

Bohinjska Bistrica - Radovljica - V sredo, 9. januarja, ob 17. uri bo v Knjižnica Bohinjska Bistrica lutkovna igrica za otroke, stare vsaj 3 leta Mizica, pogrni se. Gostuje KUD Lutkovno gledališče Jesenice. Na lutkovno igrico lahko pripeljete tudi svoje najmlajše v Knjižnico A. T. Linharta v Radovljico, in sicer v četrtek, 10. januarja, ob 17. uri.

www.ribeinvode.com
Media Art
www.gorenjskaonline.com
Digitalni tisk
Internet
Studio
Media Art d.o.o. Delavska cesta 52, Kranj

Ljubil si gore, bile so tvoj dom
in v njihovem osrčju boš ostal
za vedno tako kot tudi v srcu
najdražjih

OSMRTNICA

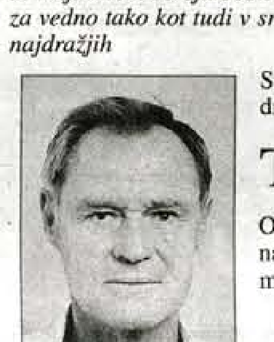

Sporočamo žalostno vest, da nas je v 64. letu mnogo prekmalu zapustil dragi mož, ati in dedi

TONE BRADAŠKA

Od njega se bomo poslovili jutri, v soboto, 5. januarja 2002, ob 14. uri na pokopališču v Kranju. Žara bo danes, v petek od 16. ure dalje v mrliški vežici na tamkajšnjem pokopališču.

Žalujoči vsi njegovi!
Kranj, 31. decembra 2001

ZAHVALA

Tisti, ki ga imaš res rad,
nikoli ne umre,
le tako zelo daleč, daleč je...

V 82. letu starosti se je od nas za vedno poslovila dobra mama in stara mama

KATARINA OBLAK

Zahvaljujemo se vsem sorodnikom, prijateljem in znancem, ki so jo skupaj z nami pospremili na zadnjo pot. Iskrena hvala vsem za izrečena sožalja, darovano cvetje in sveče.

hčerka Jelka z družino

OSMRTNICA

Svojo življenjsko pot je sklenil naš sodelavec iz Plant inženiringa

EGIDIJ STRUPI

rojen 1946

Od njega se bomo poslovili danes, v petek, 4. januarja 2002, ob 14.30 uri na pokopališču v Kranju.
Ohranili ga bomo v trajnem spominu.

KOLEKTIV SAVA

OSMRTNICA

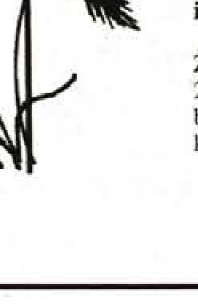

Sporočamo žalostno vest, da je utihnil njegov pevski glas, končal svoje trpljenje in življenjsko pot

PETER DOLINAR

iz Križev

Žara z njegovimi posmrtnimi ostanki bo danes, v petek, 4. januarja 2002, od 17. ure dalje v mrliški vežici v Križah. S pogrebno mašo se bomo od njega poslovili jutri, v soboto, 5. januarja 2002, ob 14. uri na kriškem pokopališču.

ŽALUJOČI VSI NJEGOVI

89,7 MHz
radio GEOSS
OGLAS...: 041 682 146
http://radiogeoss.siol.com
Mahkovec Š&D, d.n.o., Valvasorjev trg 3, Litija

Radio Triglav®
Prvi glas Gorenjske® Prvi glasek Gorenjske®
Radio Triglav Jesenice, d.o.o., Trg Toneta Čufarja 4, 4270 Jesenice
STEREO, RDS na frekvencah: **96,0 GORENJSKA**
89,8 - **Jesenice**, 101,5 - **Kranjska Gora**, 101,1 - **Bohinj**

Z Gorenjsko banko po Gorenjskem Veselo v novo leto

Po Bohinjski Bistrici smo bili 22. decembra na Primskovem, 26. decembra na Blejski Dobravi, 28. decembra v Vodicah, 29. decembra na Jesenicah in 30. decembra v Besnici.

Veselo čakanje novega leta po različnih krajih na Gorenjskem smo v Gorenjskem glasu s prireditelji v različnih krajih pod naslovom Veselo v novo leto pripravili že petič zapored. Tokrat je bila z nami tudi Gorenjska banka, delniška družba - Banka s posluhom Kranj, ki je bila glavni pokrovitelj vseh prazničnih in veselih srečanj. Začeli smo, kot smo že poročali, sredi decembra v Bohinjski Bistrici, kjer smo obeležili tudi 50. številko Bohinjskih novic in 35-letnico ansambla Alpski kvintet. Bohinjska prireditev pa nas je zaradi ugodnega odziva tudi še posebej spodbudila, da smo se zavzeto lotili priprav tudi po drugih krajih.

Povsod so domačini napolnili dvorane, najbolj pa v Besnici.

Gorenjska Banka
Banka s posluhom

Na Primskovem z Rdečim križem

Na prireditev na Primskovem, kjer smo se v krajevni skupnosti s predsednikom Tonetom Zupanom in tajnico Heleno Kalan dogovarjali, da bo prireditelj organizacija Rdečega križa, smo potihem pripravljali srečanje tudi zaradi posebnega dogodka. Ob tem, ko so si Primskovljani želeli, da bi uspeli čimbolj napolniti dvorano, smo povabili tudi pevca Marjana Zgonca. Njegov nastop je bil svojevrstno presenečenje. Čeprav je bil, kot rečeno prireditelj Rdeči križ s predsednikom Janezom Kernom, smo s prvo skladbo, ki jo je zapel Marjan Zgonc, čestitali za praznik in 60-letni jubilej predsedniku krajevne skupnosti Tonetu Zupanu. Čestitka je bila zares lepo presenečenje in Toneta je potem ves večer, še po prireditvi najbolj zanimalo, kako smo izvedeli za njegov življenjski jubilej.

Sicer pa sta se na Primskovem predstavila dva ansambla. Srečanje in veselo pričakovanje novega leta je začel ansambel Obzorje, končal pa prireditev in jo potem podaljšal pozno v noč še ansambel Jevšek. To je bil tudi že drugi nastop ansambla Jevšek v letu 2001 v dvorani doma krajanov z Gorenjskim glasom na Primskovem. Na prvem, spomladi, je namreč ansambel proslavil tudi svojo tridesetletnico. Tako kot na vseh naslednjih nastopih pa je na Primskovem navdušila tudi mlada harmonikarica Kristina Pahor, svetovna prvakinja v svoji starostni skupini. Lani je namreč ta naslov osvojila na tekmovanju v italijanski Anconi. Učenka Janeza Fabijana iz Besnice pa je bila tudi lani z nami in na drugih nastopih osvajala publiko. Tako je bila med drugim še posebno uspešna na tekmovanju harmonikarjev v Senici pri Medvodah.

Ansambel Vita in Kokode polka.

Skupina Country Holics z Bleda.

Senad Tiganj s sinom Ervinom je bil z nami na Jesenicah.

Da je še vedno med popularnimi skupinami in da vedo, kako se je treba predstaviti, da ogreješ občinstvo, so na Primskovem pokazali tudi člani skupine Obvezna smer. Navdušil je tudi nastop skupine Furmani, ki sicer niso nastopili v popolni instrumentalni zasedbi, vendar jih je že njihov vokalni nastop celovito in lepo predstavil ter poudaril spremljavo v folklorni skupini Ozara.

Še posebej pa so se na Primskovem izkazali sponzorji, ki so prispevali nagrade. Žrebanje je bilo kar domala srednji velik srečelov, zato še enkrat vsem, ki so prispevali nagrade, iskrena hvala. Kar zadeva organizacijo prireditev so Primskovljani zares pravi mojstri. Škoda le, da nimajo vedno najboljše sreče z obiskom. Vendar tokrat tudi velika dvorana doma krajanov na Primskovem ni bila ravno pod vtisom veliko premajhnega obiska.

IZŽREBANCI KUPONOV
Z vami pri vas

Nagrade prejmejo:
Iztok Premrov, C. Revolucije 8, 4270 Jesenice;
Andreja Piliček, Žale 7, 1240 Kamnik;
Marija Višak, Poljska pot 5, 4240 Radovljica;
Katja Megušar, Ul. XXXI divizije 46, 4000 Kranj;
Ani Treven, Pod gozdom 1, 4201 Zg. Besnica;
Janez Erce, Kamniška 61, 1217 Vodice.

Praznik na Blejski Dobravi

Na Blejski Dobravi, kjer smo potem bili v sredo, 26. decembra, smo po tradiciji obeležili krajevni praznik in po dopoldanski blagoslovitvi konj s programom poudarili tudi dan samostojnosti. Tudi tokrat je bila prireditelj srečanja Veselo v novo letom z glavnim pokroviteljem Gorenjsko banko, d.d., Kranj krajevna skupnost s predsednikom Danijelom Ažmanom.

Posebej prisrčni so običajno na prireditvah Gorenjskega glasa nastopi domačinov. Tudi na Blejski Dobravi je bilo tako. Najprej so se predstavili mladi učenci Glasbene šole. Prijetno presenečenje je bil nastop, ki je pomenil neke vrste vrnitev Barbare Koblar na glasbeno sceno. Ob njenem pevskem nastopu smo se vprašali, zakaj Barbara ne nadaljuje pred leti uspešno začete poti. Drugo prijetno presenečenje pa je bil harmonikar Jernej Arh. Njegov nastop je navdušil domačine. Dijak drugega letnika gimnazije se šest let uči igranja harmonike, po nastopu pred domačim občinstvom pa smo ga potem povabili še na dve prireditvi. Zanimanje je vzbudil tudi na prireditvi na Jesenicah, navdušil pa je občinstvo v nabito polni dvorani v Besnici.

Navdušila pa je vrnitev ansambla Bohpomagej, ki je po daljšem obdobju spet nastopil v programu z Gorenjskim glasom in seveda tudi na Blejski Dobravi ni šlo brez njihove zadnje uspešnice Monika. Ansambel pa je presenetil tudi zato, ker smo po daljšem premoru srečali na glasbeni sceni z ansamblom Bohpomagej tudi nekdanjo pevko ansambla Blegoš Rožo Marijo Mikelj. Tako njen nastop z ansamblom Bohpomagej, kot samostojna predstava sta potrdila, da bi bilo zares škoda, če bi tudi Roža po ansamblu Blegoš zapustila glasbeno sceno.

Obogatitev programa na Blejski Dobravi je bil nastop harmonikarja, svetovnega prvaka, sicer ima tudi svoj ansambel, ki pa ga tokrat ni bilo z nami, Matjaža Kokalja. Duo Nota z Jelko Potočnik in Marjanom Rekarjem ter ansambel Krila pod vodstvom Francija Peternelja pa so celotno prireditev razgibali z melodično vedrino pesmi in jo obogatili morebitne enoličnosti ali prepoudarjene narodne glasbe. Še posebej veseli pa smo bili na Blejski Dobravi (in

Barbara Koblar je zapela na Blejski Dobravi.

Ansambel Obzorje na Primskovem in v Besnici.

Duo Nota - Jelka Potočnik in Marjan Rekar.

PO DOBRO POČUTJE V TERM ZREČE

V mesecu januarju še posebej UGODNO:

Termini:
11. - 16. 1. 2002
20. - 25. 1. 2002
26. - 31. 1. 2002
5-dnevni termin v Hotelu Dobrava 2000****
za samo: 52.100 SIT (polpenzion)
58.100 SIT (polni penzion)

V ceni je vključeno: 5 x pol ali polni penzion, posvet pri zdravniku, kopanje, 5 x gimnastika ali hidrogimnastika, 1 x biserna kopel, 1 x vodna postelja z zeliščno oblogo, družabne prireditve.

Ugodnosti: 10 % popust na cene penzionskih storitev za upokojence
Doplačila: TT, namestitev v 1/1 sobi

NAŠE DARILO za rezervacije penzionskih storitev v zgoraj navedenih terminih: KOPALNA BRISAČA TERME ZREČE

ROGLA
Olimpijski in smučarski center, 1.517 m n.v.
TERME ZREČE
Termalno zdravilišče, 395 m n.v.

Informacije in rezervacije: UNIOR, d.d., Turizem
Tel.: 03 757 6 156, 03 757 6 157, 01 2 329 264, www.unior.si

Furmani so nastopili na Primskovem brez folklore Ozara.

tudi na Jesenicah dva dni kasneje) obiska jeseniškega župana Borisa Breganta. Njegovi voščili ob novem letu sta bili še posebej svečan zaključek našega srečanja ob koncu leta z domačini na Blejski Dobravi in tudi pod šotorom na Jesenicah.

Ansambel Tulipan

Presenečenja v Vodicah

Letošnji obisk pred novim letom z glasbenimi skupinami v Vodicah je obeležilo kar nekaj presenečenj. Prvič po petih letih se je zgodilo, da prireditelj ni bila občina ali Prosvetno društvo, marveč pred letom dni ustanovljeno turistično društvo s predsednikom Lojzetom Koscem. Druga posebnost pa sta bila nastopa osemletne Tjaše Križnar, mlade pevke, ki je bila uspešna že dvakrat tudi na Radiu Triglav kot prvi glasek Gorenjske in nenapovedan nastop Brede Horvat, ki že 40 let igra frajtonarico in jo poznajo po Avstriji, Italiji, Švici in še kje. Tjaša s petjem, Breda pa s harmoniko, obe sta navdušili; prva z nežnim glasom, druga pa kot prava virtuozinja na harmoniki ob spremljavi moža Fritza.

Umetniško doživetje pa je bil nastop Lovskega pevskega zbora Medvode pod vodstvom Janeza Čadeža, ki je lani z evropsko turnejo proslavil srebrni jubilej. Nastop medvoških pevskih lovcev nas je tako prevzel, da smo se zaobljubili, da bomo z njihovimi gostovanji po Gorenjskem nadaljevali tudi letos.

V Vodicah, kjer je občane v polni dvorani tudi letos pozdravil župan Anton Kokalj in se hkrati zahvalil tudi Gorenjskemu glasu za redna gostovanja v dvorani Kulturnega doma ob koncu leta, pa se je poslovil od prireditev Veselo v novo leto ansambel Jevšek, v turnejo nastopov ob koncu leta pa je vstopil ansambel Tulipan. Drugič med prireditvami v različnih krajih po Gorenjskem pa je občinstvo tokrat še posebej, nenapovedano, presenetil tudi Marjan Zgonc. Tokrat smo na njegovem nastopu obljubili, da bomo že spomladi z Marjanom nadaljevali na prireditvah Veselo v pomlad.

Prijetno presenečenje pa je bila v Vodicah tudi Gorenjska banka. Ne le, da je vzbudila pozornost. Po končani prireditvi, ko smo tudi tokrat podelili nagrado Gorenjske banke za pravilni odgovor, smo slišali precejšnje zanimanje za Gorenjsko banko tudi med obiskovalci.

Za pravilne odgovore povsod tudi nagrade Gorenjske banke.

Na Jesenicah Country Holics, Senad in Prepih

Prireditev na Jesenicah dva dni pred novim letom je bila svojevrstna posebnost. Prireditelj, ki je imel koncesijo občine za prireditve pred novim letom, nas je povabil pod ogrevan šotor. Ko smo vstopili vanj, so nas spreletavali mešani občutki: velik šotor, veliko prostora, velik točilni pult in skoraj nobene mize in klopi. Pa se je potem izkazalo, da so nenazadnje imeli prireditelji prav, samo očitno Jeseničani niso najbolj vajeni prireditev, ki morda vsaj po mnenju nekaterih bolj sodijo v dvorane. Med stalno ekipo s pevko Tjašo Križnar, harmonikarico Kristino Pahor, harmonikarjem z Blejske Dobrave Jernejem Arhom, svetovnim prvakom Matjažem Kokaljem z Ovsiš nad Podnartom in virtuozinjo iz Nožic pri Homcu Bredo Horvat, sta tokrat vzbujala pozornost skupina Country Holics in Prepih. Prva, Country Holics z Bleda, je bila z nami že na prireditvah na Primskovem in Blejski Dobravi. Povsod je prijetno presenetila in obljubili smo občinstvu in skupini, da jo bomo predstavili tudi med Glasbeniki meseca v Gorenjskem glasu. Druga skupina Prepih s pevko Sonjo Zupan, bivšim prvim glasom Gorenjske pa bo morda na eni prihodnjih turnej zabavala občinstvo po Gorenjskem. Najlepše presenečenje pa je bil Senad Tiganj, s katerim se je pogovarjal Jože Košnjek.

Posebno doživetje pa je bil pod šotorom na Jesenicah nastop ansambla Tulipan. V nadaljevanju, ko je ansambel skrbel za ples in veselo razpoloženje, je Tulipan potrdil, da mu zabavna glasba ne leži nič manj kot narodna in da so fantje s pevko zares ansambel za vse: za mlade in starejše, za ljubitelje narodne in zabavne glasbe, za poslušanje in za ples...

Gorenjska banka, d.d., Kranj - Banka s posluhom pa je seveda tudi na Jesenicah presenetila z nagradnim vprašanjem in nagrado.

Jeseniški župan Boris Bregant - na Blejski Dobravi in na Jesenicah.

Tjaša Križnar iz Šenčurja - povsod je navdušila.

Zares veselo nazadnje v Besnici

Besnica je postala že kar tradicionalno kraj, kjer se turneja prireditev Veselo v novo leto z Gorenjskim glasom in domačini po raznih krajih na Gorenjskem konča. Tu v Besnici si nazadnje tudi ansambli oziroma nastopajoči dan pred silvestrovim dajo duška. Tudi tokrat je srečanje, na veliko presenečenje tako nas kot tudi prireditelja, v nabito polni dvorani pripravilo Turistično društvo s predsednikom Miho Sušnikom.

Prvič je tokrat na turneji pred koncem leta v Besnici nastopil tudi ansambel Vita. Navdušil je s poznano vižo oziroma polko leta s Kokode polko. Tradicijo je v Besnici z nastopom potrdil ansambel Obzorje, kjer je vodja Vili Piskač tudi razločno poudaril in potrdil, da ansambel išče novega pevca. Prava poslastica je bil nastop dveh članov Lovskega pevskega zbora Medvode in sicer vodje zbora, tokrat s harmoniko, Janeza Čadeža in pevca basista-baritonista Zdravka Vebra. Navdušili so tudi Tjaša Križnar, Matjaž Kokalj in še posebej tudi, kot smo že poudarili, Jernej Arh. Ob Tulipanu in Krilih pa je v Besnici potrdil pravilnost izbora nastopajočih na prireditvah ob koncu leta tudi ansambel Svežina pod vodstvom Gorana Poluge. Prireditelji v Besnici so tudi letos poskrbeli za nagrade v žrebanju in tako smo skupaj z Gorenjsko banko, d.d., Kranj - Banko s posluhom v Besnici še posebej popestrili naše srečanje pred koncem leta. Nazadnje pa so ansambli, predvsem Obzorje, s predsilvestrskim veselim razpoloženjem tudi tokrat sklenili letošnja srečanja Veselo v novo leto po Gorenjskem skupaj z Gorenjsko banko, d.d. - Banko s posluhom.

• Andrej Žalar,
slike in pogovori:
Jože Košnjek in A. Ž.

Breda Horvat iz Nožic pri Homcu.

Ansambel Svežina iz Tržiča

Janez Čadež in Zdravko Veber, člana Lovskega pevskega zbora Medvode sta navdušila v Besnici.

ŠPAS TEATER
KRANJ - dvorana PRIMSKOVO
Nedelja 13.1. ob 17.00 uri
Marc Camoletti:
STEVARDESE PRISTAJAJO
komedija
v svetu 13.600 ponovitev
Igrajo:
SEBASTIJAN CAVAZZA, BORUT VESELKO
LJERKA BELAK, NINA IVANIČ,
MAGDA KROPIUNIG, MATEJA PUCKO
Prodaja vstopnic:
GORENJSKI GLAS
generalni medijski pokrovitelj
tel.: 04/201 42 47

NAGRADNI KUPON - VESELO V NOVO LETO

Naročam Gorenjski glas

Ime in priimek.....

Naslov.....

Pošta.....

Kakšne barve so Tanjine citre?

.....

.....

Kupon pošljite do 15. januarja na Gorenjski glas, 4000 Kranj, p.p.124

Med nove naročnike bomo izžrebali tri lepe nagrade. Če se boste s tem kuponom naročili na Gorenjski glas, ga boste do 31. maja 2002 prejemali brezplačno.

Tudi svobodni sindikati na množičnih demostracijah v Bruslju

Brzdanje globalizacije, socialna pravčnost, mir

"Novo Evropo je treba graditi skupaj z delavci in državljani. Evropa mora biti več kot samo trg. Hočemo Evropo, ki bo prevzela skrb za zaščito interesov delavcev in ljudi.

Konvencija, ki jo je ustanovil evropski vrh v Laeknu, mora, če je mogoče, za medvladno konferenco leta 2004 predlagati vse tisto, o čemer je možno doseči soglasje, ali pa vsaj predloge interesnih skupin. Evropska konfederacija sindikatov toplo pozdravlja odločitev evropskega vrha, da so v tej konvenciji poleg predstavnikov nacionalnih parlamentov, Evropskega parlamenta in vlad zastopani tudi socialni partnerji. Uporabili bomo ves naš vpliv, da bomo iz sedanje Evrope naredili Evropo, ki bo skrbela za delavce in državljane."

To so besede generalnega sekretarja Evropske konfederacije sindikatov **Emilia Gabaglia** ob zaključku množičnih demonstracij v Bruslju dan pred zasedanjem vrha Evropske unije.

Evropska konfederacija sindikatov združuje 60 milijonov članov, med njimi tudi članstvo Zveze svobodnih sindikatov Slovenije. Tako smo se letos drugič, po lanski Nici, udeležili evropskih demonstracij. Glavne zahteve evropskih sindikatov so se nanašale na ustrezno politiko in ukrepe za polno zaposlenost in kakovostna delovna mesta, za družbeno solidarnost brez razlikovanja ali izključevanja, za obrzdanje globalizacije ter podpiranje razvoja, socialne pravičnosti in miru. Sindikati so zahtevali tudi vključitev listine o temeljnih pravicah v bodočo ustavo Evropske unije.

Demonstranti iz 20 držav so se od jutranjih ur naprej začeli zgrinjati na več kilometrov dolgi bulevar Emile Bokstael, kjer so potekale izredno dobro organizirane mirne in nadvse slikovite manifestacije za socialno Evropo. Kako pozitiven je bil odmev sindikalnih demonstracij v politiki, dokazuje izjava predsedujočega Evropske unije Guya Verhofstradta, ki je večerno tiskovno konferenco začel z besedami: "Belgijsko predsedstvo je razumelo zelo jasno sporočilo 100.000 sindikalnih demonstrantov. To sporočilo moramo v jutrišnjih razpravah na vrhu zelo resno upoštevati." Po besedah bruseljskega župana pa mesto še nikoli v zgodovini ni doživelo tako dobro organiziranih demonstracij. Zahvalil se je za odlično organizacijo, saj pri taki množici ni bilo niti enega incidenta in policiji, ki je bila v stalni pripravljenosti, sploh ni bilo treba posredovati.

Evropski sindikati za pravičnejšo Evropo.

Med svobodnimi so demonstrirali tudi gorenjski sindikalisti.

Tudi medijsko je bil dogodek zelo dobro pokrit. 150 predstavnikov Zveze svobodnih sindikatov Slovenije je bilo v koloni na 3. mestu, takoj za belgijskimi sindikati, in je vzbujala pozornost s svojo enotno opremljenostjo in glasnimi ragljami. Zanimivo je, da je belgijska televizija pripravila 20-minutno poročilo o demonstracijah, ki se je začelo z izjavo predsednika ZSSS Dušana Semoliča in posnetkom naših udeležencev. To poročilo so ponavljali vsako polno uro, vse do naslednjega dne. Časopisi so navajali v svojih poročilih, da so se demonstracij udeležili tudi predstavniki sindikatov iz držav kandidatk ter omenjali ZSSS in Slovenijo.

Tako je bila naša udeležba na evropskih demonstracijah v Bruslju ne samo prispevek k zahtevam za socialno Evropo, ampak tudi k promociji slovenskega sindikalnega gibanja in Slovenije nasploh.

• **Milena Sitar**

Območna organizacija ZSSS za Gorenjsko

Glas gorenjskih sindikatov

Poklicna pokojnina za peke

Pododbor sindikata pekov pri Sindikatu kmetijstva in živilske industrije Slovenije v ZSSS je prejšnji mesec sklical posvet o obveznem dodatnem pokojninskem zavarovanju pekov. To zavarovanje bo zamenjalo dosedanjo beneficirano delovno dobo.

V devetdesetih letih je bil uveden moratorij na to obliko priznavanja delovne dobe s povečanjem, ki so jo uživali nekateri delavci na najtežjih in zdravju nevarnih delovnih mestih. Pokojninska reforma je beneficirano delovno dobo ukinila in uvedla možnost dodatnega obveznega pokojninskega zavarovanja, ki gre v breme delodajalcev. Seveda bo doslej pridobljena povečana delovna doba veljala tudi za naprej in za delovna mesta, ki so bila po starem beneficirana, bodo morali delodajalci še naprej plačevati najmanj tolikšne prispevke za obvezno dodatno zavarovanje, kot so jih doslej za beneficirano delovno dobo.

Peke pa predvsem zanima, kako doseči, da bi bila tudi njim priznana težavnost delovnega mesta in s tem možnost, da se nekaj prej upokojijo. Največja obremenitev za peke je stalno nočno delo, pa tudi visoke temperature, prah.

Posveta se je udeležil tudi mag. Milan Srna, direktor republiškega urada za varnost in zdravje pri delu. Predstavnike pekov je seznanil z uredbo vlade, ki določa, na kakšen način se določijo delovna mesta, na katerih je obvezna vključitev v dodatno pokojninsko zavarovanje. Predlog lahko podajo poleg delodajalcev tudi reprezentativni sindikati. Postopek je dokaj zahteven, saj bo treba predložiti oceno tveganja z vsemi ukrepi za varovanje zdravja zaposlenih, poročila periodičnih pregledov, preizkusov in preiskav, epidemioloških podatkov o zdravstvenem stanju delavcev in po potrebi še druge podatke. O upravičenosti zahtevkov bo odločala komisija, katere sestavo bo določil minister za delo in bo delovala pri Uradu RS za varnost in zdravje pri delu. Za vsak novi zahtevek bo predsednik komisije določil tri strokovnjake, ki bodo na podlagi dokumentacije in ogleda delovnih mest odločali o upravičenosti. Odločitev komisije bo dokončna, brez možnosti pritožbe, bo pa tudi časovno omejena. Komisija bo lahko preverjala, ali še obstajajo razlogi za obveznost delodajalca do obveznega dodatnega pokojninskega zavarovanja na določenih delovnih mestih.

Delodajalci bodo prispevke plačevali v poseben sklad dodatnega pokojninskega zavarovanja; zanj bo jamčila država. Vsak zavarovanec bo imel svojo polico, na podlagi katere bo po izpolnitvi pogojev prejemal poklicno pokojnino.

V primeru smrti zavarovanca bodo zbrani denar na njegovem računu prejeli dediči

Povzetek sklepov

- Izvršni odbor Sindikata KŽI Slovenije in pododbor pekov pozivata Združenje delodajalcev Slovenije in Združenje agroživilstva pri GZS, da v tednu dni začneta postopek za uvedbo obveznega dodatnega pokojninskega zavarovanja na delovnih mestih v pekarstvu, kjer je pretežno nočno delo.
- Sindikati pri delodajalcih naj preverijo, ali so ocene tveganja delovnih mest pekov pripravljene ustrezno in vsebujejo psihofizične in druge obremenitve delavcev. Če ugotovijo, da ocene niso ustrezne, naj od delodajalcev zahtevajo, da jih popravijo.
- Vodstvo sindikata kmetijstva in živilske industrije Slovenije bo od ministra za delo pisno zahtevalo, naj določi člane komisije za določitev delovnih mest, za katere bo obvezna vključitev v dodatno pokojninsko zavarovanje.
- Pododbor sindikata pekov bo ob pomoči strokovnih služb v podjetjih pripravil seznam delovnih mest v pekarstvu s pretežnim nočnim delom in tudi predlog minimalne upokojitvene starosti za ta delovna mesta.
- Sindikat kmetijstva in živilske industrije Slovenije in pododbor pekov se bosta z Združenjem delodajalcev Slovenije in Združenjem agroživilstva pri gospodarski zbornici dogovorila o enkratnem višjem prispevku za dodatno pokojninsko zavarovanje za starejše delavce, ki zaradi kratke zavarovalne dobe ne bi mogli zbrati dovolj sredstev za izplačevanje poklicne ali znižane poklicne pokojnine. Sindikat pa bo ministra za delo pozval, naj v sklepu o uvedbi obveznega dodatnega pokojninskega zavarovanja za pekarsko dejavnost določi možnost enkratnih začetnih vplačil in s tem tudi ustrezne dodane zavarovalne dobe.
- Postopek za določitev obveznega dodatnega pokojninskega zavarovanja za pekarstvo je treba končati do konca leta 2002, zavarovanje pa naj bi veljalo od 1. 1. 2002.
- Sindikat bo pripravil načrt delovanja za primer, da delodajalci ne bi sprejeli pobude za določitev obveznega dodatnega pokojninskega zavarovanja za delovna mesta v pekarstvu. Sledile bodo vse oblike sindikalnega pritiska, tudi stavka.

• **Milena Sitar**

Radio Belvi Kranj 98.3 MHz
Glasbene želje: 04 231 60 60
SMS box: 031 383 383
Marketing: 041 713 972
Radio Belvi, d.o.o., Šenčurjeva 6, 4000 Kranj

Spremenjeni urnik pravne pomoči

Vse člane obveščamo, da bo od 1. januarja 2002 veljal spremenjeni urnik pravne pomoči, in sicer po naslednjem razporedu:

Sedež območja v Kranju, Poštna ulica 4: **vsak ponedeljek od 11.30 do 14. ure**

Sindikalna pisarna Škofja Loka, Kidričeva 1: **vsak ponedeljek od 14.30 do 16. ure**

Sindikalna pisarna Jesenice, C. M. Tita 86: **vsak ponedeljek od 17. ure do 18.30.**

V Kranju, Škofji Loki in na Jesenicah bo nudil pravno pomoč (svetovanje, pisanje vlog in zastopanje) Igor Pišek, univ. dipl. pravnik z državnim sodnim izpitom.

Pravno pomoč v sindikalni pisarni v Tržiču bo kot doslej izvajala Marinka Rotar, pravnica, in sicer **vsako sredo od 12. do 15. ure.**

Odvetnik Zdravko Rus od 1. januarja 2002 ne dela več za sindikat.

Dežurstvo v sindikalni pisarni na Jesenicah bo odslej ob četrtkih od 13. do 15. ure, v Škofji Loki pa ob petkih od 13. do 15. ure.

Jubilejne nagrade za delavce podjetja v stečaju

Julija letos se je začel stečajni postopek v podjetju Almira v Radovljici. Vsem delavcem je prenehalo delovno razmerje. Ker pa je podjetje imelo še precej naročil svojih kupcev, je takoj zaposlilo nazaj za določen čas do dokončanja poslov slabo polovico delavcev. V tem času so nekateri delavci dosegli pravico do jubilejne nagrade pri zadnjem delodajalcu, nekateri pa tudi za skupno delovno dobo.

Ker je stečajni upravitelj menil, da podjetje v stečaju ni dolžno izplačati jubilejne nagrade, ker gre za drugo pravno osebo in je bila kontinuiteta zaposlitve pri delodajalcu prekinjena, smo preko strokovne revije Pravna praksa zaprosili za mnenje sodelavce Inštituta za delovna razmerja.

Odgovor je bil objavljen v zadnji lanski številki in se nedvoumno glasi:

Delavcu, ki se je na podlagi pogodbe o zaposlitvi za določen čas ponovno zaposlil v podjetju v stečaju, pripada pravica do jubilejne nagrade.

Tako bodo delavci, ki so dopolnili 10, 20 ali 30 let dela v Almiri, jubilejno nagrado po kolektivni pogodbi prejeli. Za tiste pa, ki so dosegli jubilej za skupno delovno dobo, ostaja zaenkrat še odprto; veljavnost podjetniške kolektivne pogodbe, ki je to pravico še vsebovala, naj bi namreč že potekla. • **Milena Sitar**

MALI OGLASI

☎201-42-47

☎201-42-48

☎201-42-49

APARATI STROJI

Prodam 50 l BOJLER, malo rabljen za 10.000 SIT. ☎ 5741-282 7

PRALNI STROJ in zamrzovalno skrinjo 210 l Gorenje, prodam. ☎ 041/878-494 8

PRIPRAVA IN DOSTAVA HRANE NA DOM

PRIPRAVA HRANE TITANIK d 1998

23 40 440 in 23 40 441

DOBRE JEDI ZA LAČNE LJUDI

Električni ŠTEDILNIK Gorenje 4xelek., prodam. ☎ 2332-350 33

Poceni prodam PRALNI STROJ Gorenje in ŠIVALNI STROJ Veritas na nožni pogon. ☎ 23-11-150 35

Prodam VIEDOREKORDER Samsung za 10.000 SIT. ☎ 5333-914 36

NEPREMIČNINE AGENT - Kranj TEL.: 2365-360, 2365-361

Poceni prodam CIRKULAR za razrez hlodovine. ☎ 51-32-622 42

Prodam SAT SISTEM komplet Eurostar, zelo ugodno. ☎ 031/792-450 46

Prodam PLETILNI STROJ Singer na kartice in mikrovalovno pečico. ☎ 5743-741, zvečer

GR. MATERIAL

Prodam 1 m3 BELE MIVKE v vrečah. ☎ 252-15-67 ali 01/5402-637 31

Prodam HRASTOVE DESKE. ☎ 514-63-51

HIŠE PRODAMO

ŽIGANJA VAS: na sončni, lepi lokaciji, v 3. gr.fazi, precej zemlje, bo 10.1.2002 ob 9.15 v sobi 115 Okrajnega sodišča Kranj JAVNA DRAŽBA. Varščina znaša 10 %, to je 652.377,80 SIT in mora biti vložena 8 dni pred prodajnim narokom na sodišču v Kranju, št. 51500-696-91225. Sklice na št. 001011-9389679-1 19429

SPEKTER KRANJ d.o.o. DRUŽBA ZA GRADBENIŠTVO, STORITVE IN PROMET Z NEPREMIČNINAMI Mlekarska 13, tel.:04 280 88 00, fax: 04 880 88 12

KUPIM

ODKUPUJEMO BOROVO HLODOVINO in CELULOZNI LES, tudi na panju. Doles, d.o.o., Cankarjeva 25, Tržič, 031/864-941 26

Kupim silažne BALE. ☎ 031/343-177 32

Kupim lahek GUMIVOZ. ☎ 031/759-272 50

LOKAL ODDAM

ODDAM v najem ali odkup špecerijsko trgovino v Dolenji vasi. ☎ 514-10-82 11

nepremičnine DOM Kranj, Stritarjeva 4 202 33 00

V najem ODDAM prostore in MIZARSKO DELAVNICO. ☎ 041/637-100 12

STAVBO oddamo v najem za skladiščenje ali obrt. ☎ 2527-310 45

PRIDELKI

Prodam dobro domače naravno VINO, rdeče iz Štajerske . ☎ 53-18-208 2

Prodam KVALITETNO SENO in OTAVO - nebalirano, Poljanska dolina. ☎ 512-24-18 43

CVIČEK in belo VINO iz izbranih sort grozdja, malo špricano, prodamo. ☎ 041/637-277 19420

PODARIM

Potreboval bi sesalec, topli pod - itison ali kaj podobnega, če mi lahko odstopite. ☎ 041/220-856 6

POSESTI

V okolici Kranja prodam TRAVNIK v izmeri 9722 m2. ☎ 041/332-070 3

Kupim: KRANJ ali bližnja okolica (Preddvor) VEČJE ZEMLJIŠČE s hišo, lahko potrebna obnove ali KMETIJO. Tel.: 041/632-354

SVET NEPREMIČNINE - REAL ESTATE Enota Kranj, Nazorjeva ul. 12, 4000 Kranj, tel.: 04/2811 - 000 fax.: 04/2026 - 459 Internet: HTTP://www.svet-re.si Email: info@svet-re.si

STANOVANJA

KRANJ - Planina I; 48 m2, večje enosobno, pritličje z atrijem, nizek blok, vsi priključki, mirna lega. Cena: 13,1 mio SIT (58.673 EUR). PS00694JN-KR

KRANJ - Planina I; 45 m2, večje enosobno, pregrajeno, obnovljeno, 9. nadstropje, vsi priključki. Cena: 10,8 mio SIT (48.469 EUR). PS00513MA-KR

KRANJ - Planina II; 68 m2, dvosobno, 2. nadstropje, balkon, dvigalo, lepo ohranjeno. Cena: 14,8 mio SIT (66.327 EUR). PS00681MA-KR

KRANJ - Planina II; 85 m2, trisobno, adaptirano, nova kopalnica, 2. nadstropje, nizek blok, dobra lokacija. Cena: 18,5 mio SIT (83.163 EUR). PS00653MA-KR

KRANJ - Zlato polje; 61 m2, dvosobno, adaptirano, opremljeno, vsi priključki, 2. nadstropje, CK, odlična lokacija, UGODNO. Cena po dogovoru. PS00540JN-KR

KRANJ - Zlato polje; 70 m2, večje dvosobno, 1. nadstropje, adaptirano, CK, dva balkona, dobra lokacija. Cena: 15,7 mio SIT (70.408 EUR). PS00682JN- KR

TRŽIČ - Deteljica; 79 m2, trisobno, kompletno adaptirano, pritličje, nizek blok, termopan okna, jakuzzi, vsi priključki. Cena: 16,5 mio SIT (73.980 EUR). PS00655MA-KR

ŠKOFJA LOKA; 60 m2, dvosobno, v celoti adaptirano, 1. nadstropje, lastna CK na olje, garaža, vsi priključki, možno plačilo v več obrokih. Cena: 13,7 mio SIT (61.225 EUR). PS00679JN-KR

JESENICE; 50 m2, adaptirano, dvosobno, 2. nadstropje, nizek blok, balkon, vsi priključki. Cena: 8,5 mio SIT (38.265 EUR). PS00713JN-KR

POSESTI

KRANJ - Orehek; 180 m2, nova, sodobno grajena, sončna, 440 m2 parcele, takoj vseljiva. Cena: 45,5 mio SIT (204.082 EUR). PH00702MA-KR

KRANJ - Orehek; 230 m2, nova, atraktivna enodružinska hiša, kvalitetno grajena, 400 m2, parcele, CK-plin. Cena: 44,9 mio SIT (201.531 EUR). PH00691MA-KR

KRANJ - Bobovek; 220 m2, visokopritlična, dvostanovanjska, tloris 12 x 9m, 951 m2 ravne, sončne parcele, ob zelenem pasu, vsi priključki. Cena: 43,2 mio SIT (193.878 EUR). PH00706MA-KR

KRANJ - Mlaka; 423 m2, hiša v IV. gradbeni fazi, komfortna, luksuzna gradnja, 1020 m2 parcele, idilična, sončna lega. Cena po dogovoru. PH00658MA-KR

MAVČIČE - okolica; 300 m2, nova, v celoti izdelana, parcela 850 m2, lahko dvostanovanjska. Cena: 53,5 mio SIT (239.796 EUR). PH00686JN-KR

KRANJ - Drulovka; 210 m2, manjša vrstna hiša, atrij 7 x 8m, K/P/M+p, v celoti izdelana, vsi priključki, UGODNO. Cena: 29 mio SIT (130.102 EUR). PH00620MA-KR

PREDDVOR - Mače; 150 m2, manjša enodružinska hišica, III. gr. faza, idilična lokacija, ob gozdu, 3111 m2 parcele. Cena: 29,6 mio SIT (132.653 EUR). PH00670MA-KR

PREDDVOR - Bašelj; 260 m2, tloris 12 x 9m, hiša v podaljšani III. gradbeni fazi, lahko dvostanovanjska, zadnja v ulici, ob gozdu, 810 m2 parcele, vsi priključki. Cena: 29,6 mio SIT (132.653 EUR). PH00657MA-KR

ZAZIDLJIVE PARCELE

ZG. BITNJE; 679 m2, ravna, sončna parcela ob zelenem pasu, na čudoviti lokaciji. Cena: 11,2 mio SIT (50.000 EUR). PZ00586JN-KR

Kupim PARCELO po možnosti končno oz. na lepi lokaciji. ☎ 041/716-665 17

RAZNO PRODAM

DRVA meterska ali razžagana, možna dostava, prodam. ☎ 041/718-019 14

J&T NEPREMIČNINE Hotel Grajski dvor, Kranjska c. 2, 4240 Radovljica, tel.: 04/531-44-24, 031/322-246, 041/703-839

Prodam suha mešana drva in smrekove brune. ☎ 5141-207 49

STANOVANJA ODDAMO

SOBO v Kranju, opremljeno, ogrevano ODDAM samskemu moškemu. ☎ 232-50-59 23

Oddamo GARSONJERO na Levstikovi ul.1 v Kranju, eni ali dvema študentoma-kama. Inf. na ☎ 202-56-25 ali 201-26-35 28

alpdom delniška družba NEPREMIČNINSKO POSLOVANJE Tel.: 04/537-45-00 Fax.: 04/531-42-11 4240 Radovljica Cankarjeva 1

V Britofu ODDAMO opremljeno enosobno STANOVANJE samskemu dekletu. ☎ 2042-858 39

STANOVANJA KUPIMO

V Škofji Loki ali okolici kupim skromno 1 sobno stanovanje. ☎ 51-20-942 44

STANOVANJA NAJAMEMO

SOBO v Kranju - opremljeno, ogrevano, išče dekle. ☎ 232-64-67 22

STORITVE

PREVOZI, SELITVE, AVTOVLEKA, ODVOZ STAREGA POHIŠTVA, hitro in ugodno. ☎ 041/737-245, 041/358-055, Tadej Brce,s.p., J. Platiše 11, Kranj 19020

FINAL DOM d.o.o., Šutna 93, Žabnica ☎ 04/2316-800 041/323-823 STROJNI ESTRIHI, POLAGANJE PARKETA IN PVC TLAKOV

STROJNI OMETI - notranjih sten in stropov - hitro in po ugodni ceni. ☎ 041/642-097, 01/832-71-90, Urmar, d.o.o., Zakal 15, Stahovica 19447

KAMNOSEŠTVO Kranj STRUŽEVO 3/b, 4000 KRANJ Tel.: 04/2011-962 IZDELKI IZ MARMORJA IN GRANITA

STANE STRIH STROJNI ESTRIHI TEL.: 04/233-01-42, GSM: 041/688-244 DJAKOVIČ STANKO s.p., J. Platiše 1, Kranj

PROTIVLOMNE kovinske MREŽE za okna, STOPNICE notranje, zunanje, pohodne REŠETKE in NADSTREŠKI za vhodna vrata. GELD,d.o.o., Jesenice, ul. J. Šmida 15, ☎ 580-60-26 19626

STROJENJE KOŽ JEKOVEC PETER s.p. Senično 27 pri Golniku, tel./fax: 04/59 58 889

Strojimo in prodajamo kože. Iz kož šivamo razne preproge, iz merino ovčjih kož pa ledvične pasove, prevleke za avtosedeže, različne blazine, copate in copate za dojenčka.

Delovni čas: vsak dan od 7.00 do 15.00 ure ponedeljek in četrtek do 17.00 ure sobota od 9.00 do 12.00 ure

PERLA Darko Kočevar s.p. Ljubljanska c. 129 1230 Domžale GSM: 041/793-087 • trgovina z vodovodnim materialom • servis • adaptacija

STANOVANJA PRODAMO

2 SS v Škofji Loki ODDAM v najem. ☎ 513-79-80 15

VOZILA DELI

2 zimski GUMI 145/13 s platišči, ugodno prodam. ☎ 041/436-323 5

FROST d.o.o. Kranj NEPREMIČNINSKA HIŠA P.E. ŠENČUR, Delavska 24, http://www.frost.si GSM: 041/734-198 04/25-15-490

GUME zimske Michelin Alpin 155/80/13 - 4 kosi, 145 80 13 2 kosa, 135 80 13 2 kosa, nove in malo rabljene, prodam. ☎ 5961-038 19551

VOZILO KUPIM

Kupim karambolirano VOZILO od l. 1990 dalje. ☎ 041/743-866 34

VOZILA

Prodam GOLF II, l. 86, reg. do 5/02, cena 150.000 SIT. ☎ 041/283-461 4

AG GANTAR Bratov Praprotnik 10, NAKLO Tel./fax: 04/25-71-035 PRODAJA IN MONTAŽA IZPUŠNIH SISTEMOV TER AVTOMOBILSKIH BLAŽILCEV MONROE

Prodam R 4, l. 89, rdeče barve, reg. 2/02, ugodna cena. ☎ 041/757-109, Jani

XANTIA 1.8 SX oprema, l. 93, prva lastnica, zelo ohranjen, zelo ugodno prodam. ☎ 040/344-333 19

PUNTO 55 S, l. 99, ugodno prodam. ☎ 2591-263, 041/366-664 20

R LAGUNA 2.0 RXE prodam, l. 95, srebrna barva. ☎ 040/800-608 51

NEPREMIČNINE posing POSLOVNI INŽENIRING d.o.o. Kranj, Poštna 3, tel.: 202-42-10

LANCIA Y 10 IE, l. 93, registracija 10/02, ohranjen, prodam. ☎ 2332-761 54

PASSAT 1.9 TDI (110 KW), vsa oprema, l. 98. ☎ 041/636-904 57

NEPI nepremičnine, d.o.o. Pod Plevno 42, Šk. Loka, tel.: 511-04-20, 041/425-380

FORD FIESTA, l. 2001, prodam. ☎ 041/55-44-03 19638

ZAPOSLIM

Iščemo žensko za 1 x tedensko pomoč v gospodinjstvu. ☎ 041/887-085 16

KUHARJA z nekajletno prakso in KUHARSKEGA POMOČNIKA, zaposlimo. MIKS,d.o.o., Bled, Črtomirova 12, ☎ 5780-111, 041/69-39-68 21

Zaposlimo ŠTUDENTKO za dela ob vikendih. Picerija Mega, Radovljica, ☎ 031/771-989 24

TRG NEPREMIČNINE ☎5745-444, BLED PREŠERNOVA 50

Zaposlimo KUHARJA-ico, nudimo redno zaposlitev. Avtobit,d.o.o., Zg. Bitnje 191,Žabnica, 041/75-11-66

Upokojeno KUHARICO ali dobro gospodinjo iščemo za delo v planinski koči. Nudimo stanovanje in hrano ter plačilo po dogovoru. ☎ 041/672-919, Pančur Stanko,s.p., Rojska c. 26, Domžale 40

KOSELJ DUPLJE,d.o.o., zaposli KV DELAVCA - preoblikovalca kovin in DELAVCA brez poklica. Pogoj: starost do 30 let. Pismena ponudbe na naslov: Koselj Duplje,d.o.o., Zg. Duplje 91, 4203 Duplje, informacije od 7.-17. ure na ☎ 041/619-282

Zaradi razširitve dejavnosti iščemo ZASTOPNIKE za prodajo ameriške lasne kozmetike Matrix, za področje Gorenjske in Ljubljane z okolico. Pisne ponudbe: Trimužijat d.o.o., Miren 105, 5291 Miren ali po faxu 05/395-42-80 19485

KRANJSKA ZASTAVLJALNICA Nudimo vse vrste posojil, ugodne obresti. 04/236-73-73 FESST d.o.o., Stritarjeva 5, Kranj

V redno delovno razmerje sprejmemo KV MESARJA ali pomožnhega delavca. Oblak Janez s.p., Delavska 18, Žiri 19629

MAKLER BLED d.o.o. PRODAJA NEPREMIČNIN 4260 Bled, Ljubljanska cesta 3, tel.: 5742-333, 041/647-974

Zaposlimo dekle za strežbo. Sirena pub, Kidričeva 67, Šk. Loka, ☎ 513-2601, 041/719-018 19648

ŽIVALI

Prodam 8 mesecev brejo TELICO simentalko, morske prašičke, več pasem. ☎ 041/265-877 1

IDA NEPREMIČNINE d.o.o. Stritarjeva ulica 5 4000 Kranj tel.: 04-2361-880 fax.: 04-2361-881 GSM: 041-331-886

Prodam 3 BIKCE stare 10 dni. ☎ 572-13-19 10

Prodam PRAŠIČE za zakol. ☎ 041/607-050 13

Tominčeva 2, 4000 Kranj - Stražišče tel.: 04/2315-600, fax: 04/2315-601 gsm: 040/200-662 041/347-323 NEPREMIČNINE PIANOVA POSREDOVANJE, ZASTOPANJE, PRODAJA

Prodam PRAŠIČA za zakol, domača krma. ☎ 253-12-41 18

Primo. Promet z nepremičninami Trg Svobode 6, 4290 Tržič, Slovenija tel.: 5964-550, 5924-300 primm.trzic@siol.net, http://agencija-primo.si

Prodam PRAŠIČKE, stare 9 tednov za rejo ali odojke. Pirc, Zg. Brnik 56, ☎ 25-21-239

Prodam KRAVO simentalko za zakol, celo ali polovico, brez silaže. ☎ 25-51-457 29

Prodam PRAŠIČA za zakol, krmljen z domačo krmo. Žabnica 43, ☎ 231-17-66 30

TRIDA NEPREMIČNINE 04 513 75 90 - 041 860 938 e mail:irena.jereb@siol.net www.tridanepremicnine-lj.si

Prodam 3 TELIČKE simentalke od 120-150 kg. ☎ 041/696-919 37

Prodam 3 tedne starega BIKCA simentalca. ☎ 2311-962 38

NEPREMIČNINE EXEDRA REAL ESTATE tel.: 583-65-00, 041/703-806

KRAVO simentalko, po 2. teletu in TELIČKO, staro 6 mesecev, prodam. ☎ 253-14-83 41

Prodam KRAVO staro 2 leti, po prvem teletu. ☎ 041/551-474 48

KERN NEPREMIČNINE Tel.:2021-353 fax:2022-566 Maistrov trg 12 4000 Kranj

BIKCA simentalca, star 14 dni, prodam. ☎ 04/5876-178 53

2 BIKCA, čb, stara dva tedna, prodam. ☎ 251-10-07 55

ITD+nepremičnine Slovenski trg 8, 4000 Kranj tel./fax: 2366-670, 2366-677 GSM:041/755-296 E-MAIL:itd.nepremicnine@siol.net PRI NAS SE MAKSIMALNO POTRUDIMO ZA VAS DELAMO ZANESLJIVO, HITRO IN UGODNO.

domplan družba za inženiring, nepremičnine, urbanizem in energetiko, d.d. kranj,bleiweisova 14 tel.h.c.:04/20-68-700, fax: 04/20-68-701 GSM: 041/647-433 Promet z nepremičninami

STANOVANJE PRODAMO

- v Kranju na Planini prodamo 4 sobno stanovanje, nizek objekt, pritličje, v izmeri 87 m2;
- v Kranju, na Planini I. prodamo dvosobno + dva kabineta stanovanje v I. nadstropju, izmere 89 m2;
- na Planini III. v Kranju prodamo v pritličju dva dvosobna + kabinet stanovanja s hoby sobo v kleti, atrijem in samostojnim vhodom v izmeri 94,50 m2 (zelo lepa lega);
- v Kranju blizu vodovodnega stolpa prodamo v starejši hiši obnovljeno trosobno stanovanje v I. nadstropju, etažno centralno ogrevanje, v izmeri 97,00 m2;
- na Planini I. v Kranju prodamo dvosobno + 2 kabinet stanovanje v 10. nadstropju, v izmeri 88,80 m2;
- na Planini I. v Kranju prodamo dvosobno + 2 kabineta stanovanje v VI. nadstropju, izmere 91 m2;
- na Planini I. v Kranju prodamo enosobno + kabinet stanovanje v VII. nadstropju, izmere 51,7 m2;
- v Kranju na Planini I. prodamo dvosobno stanovanje v V. nadstropju v izmeri 61,70 m2;
- na Planini v Kranju, blizu kotlarne prodamo enosobno stanovanje s centralnim ogrevanjem, v II. nadstropju, v izmeri 37 m2;
- na Planini II. v Kranju prodamo dvosobno stanovanje v V. nadstropju, izmere 68 m2;
- na Zlatem polju v Kranju prodamo dvosobno stanovanje s centralnim ogrevanjem v I. nadstropju, izmere 70 m2;
- na Savski cesti v Kranju prodamo dvosobno stanovanje s centralnim ogrevanjem v pritličju, izmere 55 m2;
- na Planini II. v Kranju prodamo 2 sobno + kabinet stanovanje v III. nadstropju, izmere 75 m2;
- v Virmašah pri Škofji Loki prodamo v privat hiši dvosobno stanovanje v prvem nadstropju, izmere 56 m2, z lastnim ogrevanjem;
- v Kranju, Savska loka, prodamo obnovljeno trosobno stanovanje s centralnim ogrevanjem v I. nadstropju, izmere 85,60 m2;

HIŠE - ODDAMO V NAJEM:

- v Predosljah oddamo v najem starejšo kmečko hišo s klasičnim ogrevanjem in uporabne stanovanjske površine cca 70 m2;

HIŠE - PRODAMO

- v Stražišču pri Kranju prodamo atrijsko hišo na parceli velikosti 454 m2;
- v Stražišču pri Kranju prodamo enonadstropno dvostanovanjsko novejšo hišo na parceli velikosti 638 m2;
- v Vrbi na Gorenjskem prodamo obnovljeno kmečko hišo na parceli velikosti 800 m2;
- blizu Goričan pri Medvodah prodamo v IV. gradbeni fazi:
  - visokopritlično hišo na parceli velikosti 460 m2;
  - dvojček na parceli velikosti cca 200 m2;
  - na Golniku prodamo zelo lepo atrijsko hišo na parceli, velikosti cca 550 m2;
- v Predosljah prodamo starejšo obnovljeno hišo na parceli velikosti 700 m2;
- v Šenčurju prodamo trostanovanjsko vrstno hišo na parceli velikosti 200 m2;

POSLOVNI PROSTOR - prodamo

- na Jesenicah blizu železniške postaje prodamo poslovne prostore, primerne za pisarne, v II. nadstropju, v izmeri 307 m2;
- v neposredni bližini Kranja prodamo več skladiščnih prostorov v skupni izmeri cca 450 m2 - lahko tudi po delih;
- na Planini III. v Kranju prodamo v novem objektu v gradnji poslovne prostore v I. nadstropju, v izmeri 140 m2;

POSLOVNI PROSTOR: - oddamo v najem

- v Čirčah pri Kranju oddamo v najem pisarniške prostore v izmeri 80 m2;
- blizu centra mesta Kranja oddamo v najem poslovne prostore v popolnoma prenovljenem objektu;
- v Škofji Loki oddamo v najem več pisarniških prostorov v I. nadstropju v skupni izmeri cca 100 m2 - lahko tudi po delih z manjšo kvadraturo;
- v Centru mesta Kranja oddamo v najem več poslovnih prostorov različnih velikosti v I. in II. nadstropju;

PARCELA - PRODAMO:

- v Kranjski Gori - Podkoren prodamo zazidljivo parcelo v izmeri 2.500 m2;
- na Zg. Jezerskem prodamo zazidljivo parcelo, velikosti cca 1500 m2; - v Zminou pri Škofji Loki prodamo zazidljivo parcelo z gradbenim dovoljenjem v izmeri 980 m2;
- na Zg. Jezerskem prodamo parcelo velikosti 800 m2 za hišo ali vikend, tlorisa 5 x 10 m2 - izdelano že do prve plošče;

VIKEND PARCELA

- pod Joštom nad Kranjem - Pševo prodamo vikend parcelo v izmeri 1166 m2;

VIKEND - PRODAMO

- pod Rattovcem prodamo vikend - brunarico - tloris 32 m2, na parceli velikosti 1.100 m2;
- na Šenturški gori pod Krvavcem prodamo zelo lep bivalni vikend - brunarico na parceli velikosti 980 m2;
- na Ambrožu pod Krvavcem prodamo vikend - pol zidan, pol brunarica, tlorisa 36 m2, na parceli velikosti 740 m2

KUPIMO STAREJŠA STANOVANJA ALI HIŠE

ODGOVORNOST IN STROKOVNOST ZAGOTAVLJATA ZANESLJIVOST IN USPEH.

Prodam KRAVO simentalko, brejo v 9 mesecu, tretje tele. ☎ 01/8342-344 56

Prodam KRAVO simentalko v 8 mesecu brejosti, tretje tele. ☎ 25-21-538 19426

ŽIVALI KUPIM

Odkupujemo MLADO PITANO GOVEDO in KRAVE. ☎ 041/650-975 19628

ŽELITE PRODATI ALI KUPITI RABLJEN AVTO?

Oglasite se ali pokličite

TALON d.o.o.

PE Zg. Bitnje 32, TEL.: 04/23 -16 -180,

Uredili vam bomo tudi prenos lastništva za vašega jeklenega konjička.

TUDI RABLJEN AVTO JE DOBER AVTO

ZA RESNIČNOST IN VERODOSTOJNOST OBJAVLJENIH OGLASOV IN SPOROČIL ODGOVARJA IZKLJUČNO NAROČNIK LE- TEH!

Udeleženci notranjega odkupa družbe HOTEL CREINA, d.o.o., Kranj, Koroška 5, ki imajo v lasti 74.830 deležev ali 25,38 % vsega osnovnega kapitala

objavljajo

RAZPIS
ZA ZBIRANJE PONUDB ZA ODKUP NJIHOVIH DELEŽEV

Pogoji za odkup so naslednji:
- Predmet ponudbe so vsi deleži v paketu, kar pomeni, da so predmet ponudbe vsi deleži sodelujočih družbenikov kot celota.
- Ponudniki prodajajo svoje deleže po ceni 2.600,00 SIT za delež, kar pomeni za 74.870 deležev skupno 194.662.000,00 SIT.
- Pisne ponudbe bosta v imenu vseh sodelujočih udeležencev zbirala njihova pooblaščenca REŽUN Roman in POTOČNIK Ivo, ki imata pooblastilo, da se dogovorita o pogojih nakupa, času in načinu plačila ter ostalih vsebinskih in tehničnih vprašanjih prodaje.
- Po doseženem soglasju o načinu prodaje bodo pripravljene pogodbe za prodajo deležev za vsakega udeleženca posebej. Podpisniki pogodbe o prodaji so udeleženci sami, vsak za tiste deleže, ki so v njihovi lasti.
- **Ponudbe bosta pooblaščenca zbirala trideset dni po objavi razpisa.**
- Ponudniki naj svoje ponudbe v zaprti kuverti pošljejo na naslov: REŽUN Roman ali POTOČNIK Ivo, Hotel CREINA Kranj, Koroška 5 - z oznako **ZA RAZPIS.**

RADIO SRAKA 94,6 MHz

Tel.: 07/332-33-00
SRAČJE GNEZDO:
Tel.: 07/332-40-24
Radio Sraka, d.o.o.
Valantičevo 17
8000 Novo Mesto

LJUDSKA UNIVERZA KRANJ

organizira za vse organizirane gimnazijce
PRIPRAVE NA MATURO
- iz MATEMATIKE
- iz ANGLEŠČINE
- 60 ur na predmet
- posebej pripravljeno gradivo
- veliko prilagajanja
- individualno obravnavanje

Začetek: 11. januar
Informacije: 280 48 12

GOZD BLED
KMETIJSKO GOZDARSKA ZADRUGA, z.o.o.
Za žago 1a, 4260 Bled

Razpisuje najem gostinskih prostorov gostilne **ZADRUGA** v Zgornjih Gorjah 7. Površina prostorov je 228 kvadratnih metrov.

Ogled po dogovoru.

Pisne ponudbe s predlagano najemnino pričakujemo v roku desetih dni od dneva objave na naslov KGZ GOZD BLED, z.o.o., Za žago 1 A, 4260 Bled.

OBČINA TRŽIČ
s soinvestitorstvom Stanovanjskega sklada RS

objavlja
POIZVEDOVALNI RAZPIS
za nakup stanovanj na območju občine Tržič

Predmet razpisa so stanovanja, ki jih bo v letu 2002, za uresničevanje nalog na stanovanjskem področju, odkupila Občina Tržič od pravnih in fizičnih oseb. Predmet razpisa je večje število neprofitnih stanovanj in sicer:

- garsonjere
- enosobna stanovanja
- dvosobna stanovanja
- dvoinpolsobna stanovanja

Ponudbe zainteresiranih morajo vsebovati:
- ime in naslov ponudnika - prodajalca
- podatke o velikosti, legi in opremljenosti stanovanja
- ponudbeno ceno in način plačila
- datum, do katerega velja cena ponudbe (najmanj 60 dni)
- rok izročitve praznega stanovanja
- dokazila o lastništvu stanovanja in eventuelnem vpisu v zemljiško knjigo.

Stanovanja morajo biti bremen prosta, za kar prodajalec izrecno jamči z lastnoročno podpisano izjavo, ki jo priloži ponudbi.

Ponudbe pošljite na naslov: OBČINA TRŽIČ, Trg svobode 18, 4290 Tržič, s pripisom "za nakup stanovanj".

Ponudbena cena naj ne bi bila višja od 175.000,00 SIT/m2. Prednost pri nakupu bodo imela takoj vseljiva, dobro vzdrževana stanovanja ob nižji ceni/m2 stanovanjske površine.

Razpis bo zaključen v 15 dneh od dneva objave. Dodatne informacije v zvezi z razpisom dobite na telefonski številki (04) 5971 528.

Občina Tržič
Župan, Pavel Rupar, l.r.

Intours, d.o.o.
Slovenska 58, Ljubljana
tel.: 01/291 30 71, tel.: 01/430 35 55
fax: 01/430 35 56

Kočarjenje
Ribolov na Kornatih in v srednji Dalmaciji "koča"

Pred Vami je pravo doživetje. Ribolov z ribiško ladjo "kočo". Čudovito okolje Kornatskega arhipelaga in prijazni domačini - ribiči. Na ribolov se boste odpravili, kot se vsakodnevno v času jeseni in zime odpravljajo domačini. Ne nudimo Vam turističnega udobja, pač pa ribiško resničnost vsakdana, vpogled v življenje preprostega

in klenega dalmatinskega ribiča. Z njimi si boste delili mizo in posteljo, krmarili barko, spuščali in dvigali mrežo, razvrščali ulov, pripravljali hrano, nazdravljali, jedli, občudovali neskončnost morja, poslušali veter,... Ne bo Vam žal, mi smo te dni doživeli že velikokrat in vedno močneje nas vleče nazaj, v naročje morja.

Najsrečnejše reševalce križanke čakajo naslednje nagrade:

1. nagrada: vožnja z muzejskim vlakom (za eno osebo)
2. nagrada: bon v vrednosti 3.000 sit za počitnice na Krfu.
3. nagrada: bon v vrednosti 3.000 sit za počitnice na Krfu.
Tri tolažilne nagrade pa prispeva Gorenjski glas

Rešitve križanke (nagradno geslo, sestavljeno iz črk z oštevilčenih polj in vpisano v kupon iz križanke) pošljite na dopisnicah do srede, 16. januarja 2002, na Gorenjski glas, Zoisova 1, 4001 Kranj ali pa oddajte v turističnih društvih Bled, Bohinj, Dovje - Mojstrana, Jesenice, Kranjska Gora, Radovljica, Škofja Loka, Tržič ali v Turistični agenciji Meridian na Jesenicah, TA Veronika v Kamniku, TA Meridian, Alpska 62, Lesce ali v malooglasni službi Gorenjskega glasa v avli poslovnega stolpiča, Zoisova 1.

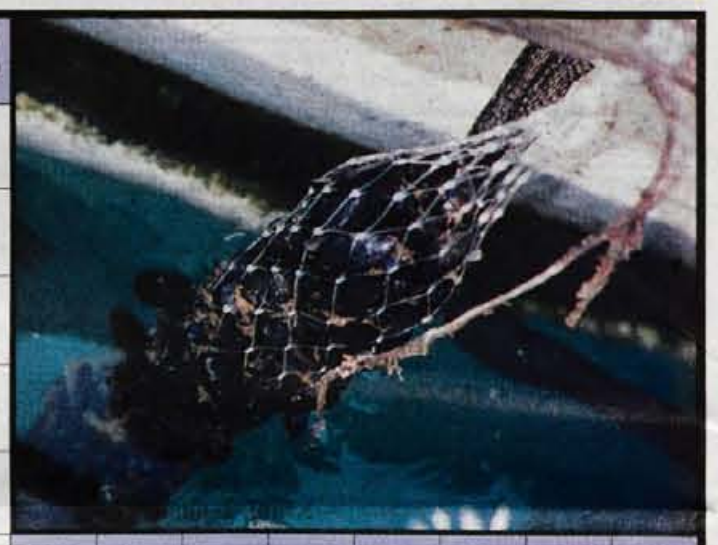

SESTAVIL. F. KALAN	STROKOVNI POGOVOR	OSMI INTERVAL	OBRAT ZA IZDELAVO STOLOV	KANON	ABAKUS (KRAJŠE)	KRŠČANSKI PRAZNIK	SNOV, KI DAJE PRIJETEN VONJ									
STAS	11					10										
JESENSKI MESEC				35												
SPODNJI DEL NOGE																
POJAV NA RAZBURKANI VODI			17	IGRALKA BASINGER			22									
ADAM IN ...		31		SLIKARSKA TEHNIKA	KARLI ARHAR / GRŠKA ČRKA											
SOL VINSKE KISLINE	14							NEKDANJA PEVKA KOVAČIČ	NAŠ SKLADATELJ (MILAN)	PEVKA FALK	REKA V NEMČIJI	KLAVDIJ TUTTA	PRIP. INKOV	SLOVES. VELJAVA	NAJVIŠJI VRH V TURČIJI	
PRIPRAVA ZA TISK: MEDIAART	PREVOZNO SREDSTVO	ŽLAHTNI PLIN (Ne) / ŠPORTNO OBLAČILO			2		MANIKIRANJE / POSODA ZA GOJENJE ŽIVALI	36					29			
SLOVNIČAR BOHORIČ					NAŠ PEVEC (O. P.) / IT. NAFTNI KONCERN				1					13		
VILJ RESNIK			VRSTA KLOBASE / ANTIKVAR		25							KANA / VEČJA PTICA PEVKA			6	
SOTESKA			19			SLIKAR JAKOPIČ / NABIRALKA GOB	12						OLIVER REED / UVOZ			
UŽITNA MORSKA ŠKOLJKA		27						PALESTINSKI VODITELJ (JASER)	VULKANSKI IZMEČEK	ČASTITLJIV MOŽ	PESNIŠKI STIK					
GORENJSKI GLAS	NAŠ KNJIŽEVNIK (VITOMIL)	ANTON AŠKERC / TROPSKA PAPIGA			PREPROST PLUG / NEIMENOVANA OSEBA				32	4	ZIDNI NAMOS IZ MALTE					
MUSLIM. ŽENSKO OBLAČILO	21			OBIRALEC							ZORAN PREDIN	24		GRAFIČNI PRIKAZ POTEKA POJAVA	GORENJSKI GLAS	
PRAKANTON V ŠVICI	23			NAJAVITEV / KRATICA RAZSTRELIVA			8				OSEBNI PRAZNIK / TROVESLAČA		18		PRIP. ZA TRIKANJE	
VELIKA ČRNA ZVER			7		15		FAKTUM (KRAJŠE) / VEZNIK			16		ZADNJICA / VRSTA SOLATE				
OTOK PRI ŠKOTSKI					KOREJSKI AVTO	34			PALICA ZA ČIŠČENJE PLUGA	ORAČ / ZNAČAJ						
DEL STOPALA		33		3	RIMSKI CESAR (MARK)			20				26	8. IN 12. ČRKA / IVANA KOBILCA			
								POLIESTERNO VLAKNO			9					
								PUŠČAVSKI RIS					28			
								OBER		5			MOLIBDEN	30		

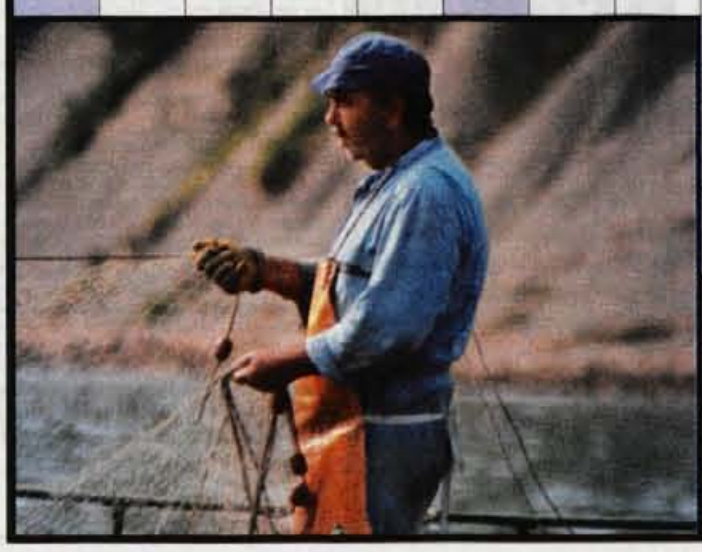

1	2	3	4	5	6	7	8	9
10	11	12	13	14	15	16	17	18
19	20	21	22	23	24	25	26	27
28	29	30	31	32	33	34	35	36

VIPI d.o.o.
Zaposlimo:
VOZNIKA - DOSTAVLJAČA
Pogoji:
- opravljen vozniški izpit B kategorije, zaželeno tudi C kategorije
- končana srednja ali poklicna šola trgovske ali druge smeri
- aktivno znanje slovenskega jezika
- komunikativnost in smisel za delo z ljudmi
- prednost imajo moški kandidati, stari do 35 let

Prijave pošljite do 18. 1. 2002 na naslov:
VIPI, d.o.o., Brezje 76/d, 4243 Brezje.
Kandidati, ki bodo izpolnjevali pogoje, bodo vabljeni na razgovor.

NEPREMIČNINE BON
Stritarjeva 5, 4000 KRANJ
tel./fax.: 04/2362-995

NEPREMIČNINE Mike & Co. d.o.o.
2026-172

GRADEX
NEPREMIČNINE Z LICENCO
www.gradex-ge.si
Tel: 04/ 23 62 681
gsm: 041-758-755

www.ribeinvode.com
Media Art
www.gorenjskaonline.com
Digitalni tisk
Internet
Studio
Media Art, d.o.o. Delavska cesta 32, Kranj

frekvenca za GORENCA
Gorenc

OSMRTNICA

Na pragu 99. leta starosti nas je zapustila draga mama, babica, prababica in praprababica

FRANČIŠKA ROZMAN

Pogreb drage pokojnice bo v petek, 4. januarja 2002, ob 13. uri na kranjskem pokopališču.

Žalujoči: sin Milan, hčerki Draga in Slavka z družinami in ostalo sorodstvo
Kranj, Radovljica, Ljubljana, Reka, 3. januarja 2002

ZAHVALA

V 90. letu starosti nas je zapustila draga mama

JERCA GORJANC

Iskrena hvala vsem sorodnikom, sosedom, prijateljem in znancem za izrečeno sožalje, podarjeno cvetje in sveče. Posebej hvala dr. Poloni Malenšek in medicinskemu osebju Bolnišnice Jesenice za vso skrb. Najlepše se zahvaljujemo tudi g. župniku Milanu Gerdenu, pevcem in vsem, ki ste jo pospremili na zadnji poti.

VSI NJENI
Kranj, Bitnje, Sora, Škofja Loka, 31. decembra 2001

V SPOMIN

2. januarja 2002 je minilo leto, odkar nas je zapustila naša draga

VERONIKA OŠTREK

Hvala vsem, ki ji prižigate sveče in se je spominjate.

VSI NJENI

OSMRTNICA

Po dolgi in hudi bolezni nas je v 84. letu za vedno zapustila naša draga mama, babica in prababica

IVANA FLEIŠER

Poslednje slovo bo v petek, 4. januarja 2002, ob 14. uri na kranjskem pokopališču.
Na dan pogreba bo žara od 8. ure naprej na tamkajšnjem pokopališču.

Fleišerjevi
Kranj, 2. januarja 2002

ZAHVALA

V 84. letu se je od nas poslovila mama, stara mama, tašča, teta in sestra

KAROLINA DROLE

iz Zgornje Besnice

Iskrena hvala sorodnikom, sosedom, prijateljem in znancem za izrečena sožalja, podarjeno cvetje in sveče ter vsem, ki ste se kakorkoli poslovili od nje ali jo pospremili na njeni zadnji poti. Najlepša hvala tudi osebju Doma starejših občanov Preddvor za požrtvovalno oskrbo, g. Markoviču za poslovilni govor, praporščakoma ZB, pogrebnim storitvam Navčka, pevcem za lepo zapete pesmi in trobentaču za lepo zaigrano Tišino.

VSI NJENI

ZAHVALA

Kogar imaš rad,
nikoli ne umre,
le daleč je...

V 61. letu je prenehalo biti plemenito srce našega dobrega moža, skrbnega očeta, starega očeta, brata, tasta

PAVLA HARTMANA

po domače Borštnikovega

Iskreno se zahvaljujemo sorodnikom, sosedom, prijateljem, znancem in nekdanjim sodelavkam za izrečena ustna in pisna sožalja, podarjeno cvetje in sveče. Zahvala g. župniku za pogrebni obred in gasilcem, ki ste se od našega Pavleta poslovili in počastili njegov spomin, govorniku in trobentaču. Najlepša hvala vsem, ki ste ga imeli radi in ga pospremili k večnemu počitku.

ŽALUJOČI VSI NJEGOVI
Sp. Bitnje, 26. decembra 2001

ZAHVALA

V 77. letu starosti je sklenila svojo življenjsko pot naša draga mama, babica in prababica

ANA GREGORČIČ

iz Pristave pri Tržiču

Ob boleči izgubi se zahvaljujemo vsem sorodnikom, sosedom in prijateljem za izrečena sožalja, podarjeno cvetje in sveče ter za spremstvo na njeni zadnji poti. Zahvaljujemo se tudi osebju Zdravstvenega doma Tržič.
Hvala tudi pevcem, pogrebni službi ter duhovniku za lepo opravljen obred in sveto mašo.
Vsem imenovanim in neimenovanim še enkrat hvala.

Žalujoči VSI NJENI

Bolečina da se skriti,
tudi solze zatajiti,
a kako srce boli,
ko tebe več med nami ni.

ZAHVALA

Svojo življenjsko pot je sklenila naša dobra mamica, žena, snaha, sestra in teta

MAJDA ZORMAN

Ob žalostnem dogodku se iskreno zahvaljujemo vsem sorodnikom, dobrim sosedom, prijateljem in znancem za izrečena sožalja, podarjeno cvetje in sveče ter spremstvo na njeni zadnji poti. Za nesebično pomoč se iskreno zahvaljujemo osebju Kliničnega centra - Nevrološke klinike iz Ljubljane, posebej dr. Prestorju, sestri Ani Rober in prijateljici Darinki ter hvala vsem njenim nekdanjim sodelavkam in sodelavcem podjetja Astra iz Kranja. Posebna zahvala gre g. župniku Stanislavu Gradišku, g. Ivanu Petriču in g. Robertu Petkovšku za lepo opravljen pogrebni obred, pevcem za zapete žalostinke, praporščaku, zvonarjem, trobentaču in pogrebniku g. Jeriču. Vsem imenovanim in neimenovanim še enkrat iskrena hvala, ker ste jo v tako velikem številu pospremili na njeni zadnji poti.

Mož Miha, hčerka Lucija, sin Miha, tašča Manca in ostalo sorodstvo
Dvorje, Grad, Cerklje, Ravne pod Krvavcem, Rodica, Olševek, 2. januarja 2002

ZAHVALA

Življenjsko pot je sklenil naš

FRANC MAHNE

zobotehnik v pokoju

Iskrena hvala vsem sorodnikom, prijateljem, sosedom, njegovim bivšim sodelavcem Zobne poliklinike iz Kranja, ki ste nam pisno ali ustno izrazili sožalje, njemu pa poklonili cvetje in sveče. Hvala duhovniku g. Gerdenu za opravljen obred in pevcem za zapete pesmi. Posebna zahvala pa gre negovalkam Doma upokojencev iz Kranja za nego na domu med njegovo boleznijo in osebju oddelka 300 Bolnišnice Golnik, za skrb v zadnjih dneh njegovega življenja.

Žalujoči: žena Ivanka, hčerki Sonja in Anda z družinama in ostalo sorodstvo
Kranj, 4. januarja 2002

JAKA POKORA

VREMENSKA NAPOVED ZA GORENJSKO

AGENCIJA RS ZA OKOLJE, Urad za meteorologijo

PETEK	SOBOTA	NEDELJA
od -18 °C do -10 °C	od -16 °C do -8 °C	od -15 °C do -6 °C

V naslednjih dneh bo povečini jasno. V višjih legah se bo nekoliko otoplilo, po nižinah bo ostalo mrzlo, pojavljala se bo megla.

Zavod za mladinski turizem obljublja preveč

Za malo denarja, še manj Budimpešte

Silvestrovanje v Budimpešti se je sprevrglo v žalostno iskanje lokacij, zmrzovanje na ulicah pri čakanju na vstopnino, silvestrski večer, ki je trajal komaj kako uro. Budimpešta sama po sebi res ni kriva, da se ZMT-jevci ne znajo organizirati. Vedo sicer, kaj je teorija, o praksi se bodo pa še veliko učili.

Parlament v Budimpešti.

Vsi vemo, da je **"za malo denarja pač malo glasbe"**. V prenesenem pomenu, bi lahko rekli, da je za malo denarja pač malo turizma. Kdor je kaj hodil po svetu, ve, če plačaš manjšo vsoto za petdnevni izlet s silvestrovanjem v Budimpešti, pač nimaš pričakovati kaj posebnega: streho nad glavo, topel obrok in če imaš srečo, celo kako čistilko, ki sem ter tja sprazni koše v skupnih toaletnih prostorih. Pričakuješ lahko tudi še druga "presenečenja", nikakor pa ne vodiča, ki je pozabil, da je vodenje skupine pravzaprav njegovo delo; in raznih njegovih oziroma njenih izjav, češ da je tako ali tako novo leto, da ji ni treba vedno viseti z njeno skupino... Odnos je bil na "zavidljivi" ravni, navdušenost nad vodičko oziroma nad nami obojestranska, manjkala je le še izjava, da ona ni zaradi nas tam, ampak mi zaradi nje.

Zavod za mladinski turizem je mlada organizacija, ki je bila ustanovljena s strani ŠOU-a in Zveze ŠKIS konec leta 2000 in zase pravijo, da so "namenjeni vsem mladim, ki morajo zaradi plitkih žepov svoje odhodke temeljito proučiti", kar pa ji **ne daje pravice,** da potem s taistimi mladimi delajo kot z lanskim snegom.

Če se vrnem čisto na začetek - ko smo še razmišljali, kje bomo silvestrovali, lahko priznam, da smo o tem začeli razmišljati malce pozno, vendar še vedno pravi čas, saj se je rezervacija in vse kar je bilo teorije in administracije uredilo brez problema. Odločili smo se namreč za petdnevno silvestrovanje v Budimpešti z Zavodom za mladinski turizem, ker je bila cena dostopna, ker je bil program zanimiv, ker se nam je zdelo, da ne obljubljajo preveč.

Najprej se je zataknilo pri nabavi, menjavi forintov. Kranjske menjalnice so se izkazale za precej neodgovorne, kljub temu da je šlo za zadnji teden pred novim letom. Po vseh pravilih bi morale situacijo predvideti. Rezervacije denarja so jemale precej z levo roko. Obstajajo načini, kako ljudi obvestiti, da se forintov žal ne more dobiti, kljub rezervaciji; ali vsaj to, da se jih sicer rezervira, ni pa nujno, da bodo. Na koncu so bile za vse zaplete krive banke... Če si bil dovolj vztrajen, če si kar vsak dan težil in skakal okoli menjalnic in imel ogromno srečo, potem si si jih pač priboril. Ko smo se nekako dokopali do forintov, smo mislili, da je težji del naloge že za nami. Pa se je šele začelo...

Novoletno vzdušje

V petek zvečer smo čakali v Tivoliju na avtobus številka štiri, kot bi nas nekdo pozabil - kar nas je potem spremljalo pet dni: večna čakanja, zmrzovanja, spreminjanje odhodov iz mladinskega hotela in vsakič znova smo odkrivali življenje dvomilijonskega mesta tako, da smo se obvezno izgubili ali za razne vstopnine plačali premalo, raje preveč. V nedeljo, naprimer je vodička **poudarila,** da gremo v ponedeljek v nakupovalni center in naj nabavimo vse, kar rabimo, ker so v torek trgovine zaprte. Iz mladinskega hotela smo šli malce čez enajsto zjutraj, rabili kako uro, da smo center našli, vodička nas je spustila na pločnik, rekla, da se dobimo okoli četrte popoldne ter šla po svoje. Center je imel en manjši problem - zaprl se je ob dveh. Mi pa prosto do štirih... Budimpešta se je začela pripravljati na najdaljšo noč v letu, trgovine so se zaprle precej prej kot običajno in smo spet zmrzovali....

"Moji dragi, upam, da se bom čim manjkrat izgubila," je pozabila povedati naša vodička.

Tisti, ki se nismo odločili za silvestrovanje na prostem, temveč za **bulisokk,** smo bili popolnoma razočarani. Lahko bi ostali kar v sobah, popili kak kozarec, dva - vsaj vedeli bi, kako in kaj. Tako pa smo (spet) čakali na karte za bulisokk (tako imenovana silvestrska zabava, v nekem disku ali nekaj podobnega), dobili nekakšne VIP karte (take šale še ne), ki so veljale za toaletne prostore, prost prehod do prvega šanka in plesišča. **Od silvestrske noči smo imeli dobre pol ure do polnoči (na topiem), ob treh zjutraj pa je avtobus odpeljal nazaj do mladinskega hotela.** Toliko od obljubljenega rajanja do jutra. No, lahko si ostal do jutra in potem pešačil do hotela, vendar glede na vzdušje med udeleženci silvestrovanja, negativno nastrojenostjo do vodičke in njenega nadrejenega, ni bilo nobenega pravega veselja za praznovanje.

Ena in edina stvar, ki je bila res dobra, je bila (recimo) nastanitev in okusen ter obilen samopostrežni zajtrk. Aha, pa **še nekaj drži** - v njihovi reklamni brošuri je zapisan stavek: **"Skupaj se bomo odpravili iskat nekaj novega, še neodkritega."**

Verjetno nihče od nas, ki smo se z ZMT-jevci odpravili v Budimpešto, ni mislil, da se bodo pa ravno tega držali dobesedno... • **Alenka Brun**

Eden redkih, nasmejanih trenutkov.

GLASOV JEŽ

Pravzaprav nihče več ne šteje mesecev, odkar je nekdaj priznana tržiška Gostilna Damulnek že zaprta. V takšni žalostni podobi je dočakala tudi leto 2002. Tudi sicer živo rdeči Unionov reklamni napis je že krepko obledel. To kajpak ni edina že dlje časa zaprta gorenjska gostilna, in sploh ne edina, ki jo kljub neobratovanju še krasi Unionov napis, po možnosti čimvečji in na čimbolj opaznem mestu. Zaradi delnic Pivovarne Union so se zadnji lanski mesec vrstili obrati in preobrazi, rešitve ter razrešitve, zato je Unionove prastare svetlobne napise marsikdo opazil še prej ter večkrat kot sicer. In prejšnji mesec so slovenski pivopivci dokazali hudomušno izvirnost: odslej v bifejih naročajo ***pivo INTERLAŠKO.*** • **Ejg**